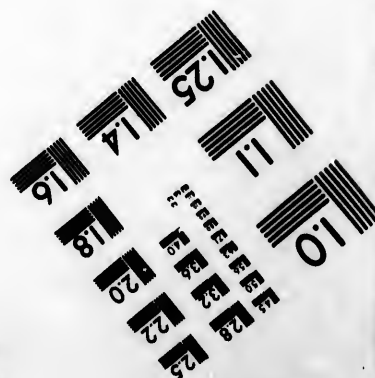
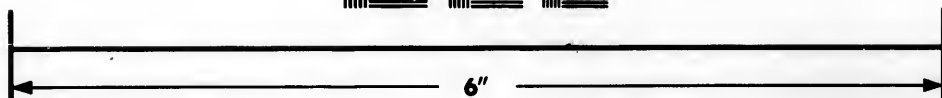
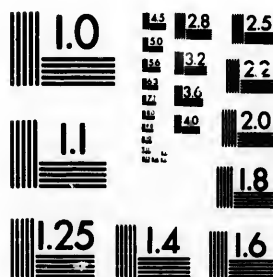

**IMAGE EVALUATION  
TEST TARGET (MT-3)**



**Photographic  
Sciences  
Corporation**

23 WEST MAIN STREET  
WEBSTER, N.Y. 14580  
(716) 872-4503

**CIHM/ICMH  
Microfiche  
Series.**

**CIHM/ICMH  
Collection de  
microfiches.**



**Canadian Institute for Historical Microreproductions / Institut canadien de microreproductions historiques**

**© 1984**

Technical and Bibliographic Notes/Notes techniques et bibliographiques

The Institute has attempted to obtain the best original copy available for filming. Features of this copy which may be bibliographically unique, which may alter any of the images in the reproduction, or which may significantly change the usual method of filming, are checked below.

L'Institut a microfilmé le meilleur exemplaire qu'il lui a été possible de se procurer. Les détails de cet exemplaire qui sont peut-être uniques du point de vue bibliographique, qui peuvent modifier une image reproduite, ou qui peuvent exiger une modification dans la méthode normale de filmage sont indiqués ci-dessous.

- Coloured covers/  
Couverture de couleur
- Covers damaged/  
Couverture endommagée
- Covers restored and/or laminated/  
Couverture restaurée et/ou pelliculée
- Cover title missing/  
Le titre de couverture manque
- Coloured maps/  
Cartes géographiques en couleur
- Coloured ink (i.e. other than blue or black)/  
Encre de couleur (i.e. autre que bleue ou noire)
- Coloured plates and/or illustrations/  
Planches et/ou illustrations en couleur
- Bound with other material/  
Relié avec d'autres documents
- Tight binding may cause shadows or distortion  
along interior margin/  
La reliure serrée peut causer de l'ombre ou de la  
distortion le long de la marge intérieure
- Blank leaves added during restoration may  
appear within the text. Whenever possible, these  
have been omitted from filming/  
Il se peut que certaines pages blanches ajoutées  
lors d'une restauration apparaissent dans le texte,  
mais, lorsque cela était possible, ces pages n'ont  
pas été filmées.
- Additional comments:/  
Commentaires supplémentaires:

- Coloured pages/  
Pages de couleur
- Pages damaged/  
Pages endommagées
- Pages restored and/or laminated/  
Pages restaurées et/ou pelliculées
- Pages discoloured, stained or foxed/  
Pages décolorées, tachetées ou piquées
- Pages detached/  
Pages détachées
- Showthrough/  
Transparence
- Quality of print varies/  
Qualité inégale de l'impression
- Includes supplementary material/  
Comprend du matériel supplémentaire
- Only edition available/  
Seule édition disponible
- Pages wholly or partially obscured by errata  
slips, tissues, etc., have been refilmed to  
ensure the best possible image/  
Les pages totalement ou partiellement  
obscurcies par un feuillet d'errata, une pelure,  
etc., ont été filmées à nouveau de façon à  
obtenir la meilleure image possible.

This item is filmed at the reduction ratio checked below/  
Ce document est filmé au taux de réduction indiqué ci-dessous.

10X	14X	18X	22X	26X	30X	
<input type="checkbox"/>	<input type="checkbox"/>	<input type="checkbox"/>	<input type="checkbox"/>	<input type="checkbox"/>	<input type="checkbox"/>	<input checked="" type="checkbox"/>
12X	16X	20X	24X	28X	32X	

The copy filmed here has been reproduced thanks to the generosity of:

Library of the Public  
Archives of Canada

The images appearing here are the best quality possible considering the condition and legibility of the original copy and in keeping with the filming contract specifications.

Original copies in printed paper covers are filmed beginning with the front cover and ending on the last page with a printed or illustrated impression, or the back cover when appropriate. All other original copies are filmed beginning on the first page with a printed or illustrated impression, and ending on the last page with a printed or illustrated impression.

The last recorded frame on each microfiche shall contain the symbol  $\rightarrow$  (meaning "CONTINUED"), or the symbol  $\nabla$  (meaning "END"), whichever applies.

Maps, plates, charts, etc., may be filmed at different reduction ratios. Those too large to be entirely included in one exposure are filmed beginning in the upper left hand corner, left to right and top to bottom, as many frames as required. The following diagrams illustrate the method:

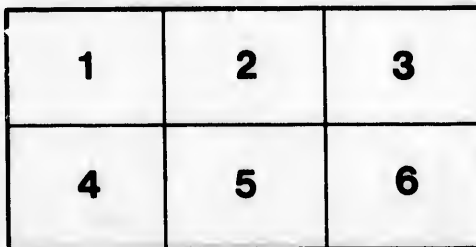
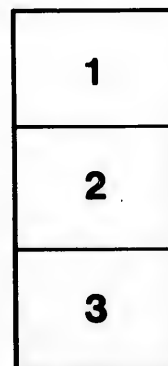
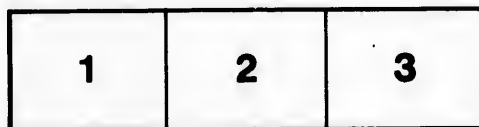

L'exemplaire filmé fut reproduit grâce à la générosité de:

La bibliothèque des Archives  
publiques du Canada

Les images suivantes ont été reproduites avec le plus grand soin, compte tenu de la condition et de la netteté de l'exemplaire filmé, et en conformité avec les conditions du contrat de filmage.

Les exemplaires originaux dont la couverture en papier est imprimée sont filmés en commençant par le premier plat et en terminant soit par la dernière page qui comporte une empreinte d'impression ou d'illustration, soit par le second plat, selon le cas. Tous les autres exemplaires originaux sont filmés en commençant par la première page qui comporte une empreinte d'impression ou d'illustration et en terminant par la dernière page qui comporte une telle empreinte.

Un des symboles suivants apparaîtra sur la dernière image de chaque microfiche, selon le cas: le symbole  $\rightarrow$  signifie "A SUIVRE", le symbole  $\nabla$  signifie "FIN".

Les cartes, planches, tableaux, etc., peuvent être filmés à des taux de réduction différents. Lorsque le document est trop grand pour être reproduit en un seul cliché, il est filmé à partir de l'angle supérieur gauche, de gauche à droite, et de haut en bas, en prenant le nombre d'images nécessaire. Les diagrammes suivants illustrent la méthode.

D

D

DICTIONNAIRE  
UNIVERSEL  
DE LA FRANCE.

G—R

DICTIONNAIRE

UNIVERSITAIRES

DE LA FACULTÉ

DES SCIENCES

G-R

DI

D

A

ET

DIT GE  
Gouverne

ES N O  
de tous

E NOM  
& Negoc  
revenu. L  
Châtellen  
Les Conf  
Bailliages  
Minerales

Chez {  
|  
|

# D I C T I O N N A I R E U N I V E R S E L D E L A F R A N C E A N C I E N N E E T M O D E R N E ;

E T D E L A N O U V E L L E F R A N C E .

T R A I T A N T D E T O U T C E Q U I Y A R A P P O R T :

D I T G E O G R A P H I E , E T Y M O L O G I E , T O P O G R A P H I E , H I S T O I R E ,  
G o u v e r n e m e n t E c c l e s i a s t i q u e , C i v i l , & M i l i t a i r e ; J u s t i c e , F i n a n c e , C o m m e r c e , o u C u r i o s i t é ;

D A N S L E Q U E L O N T R O U V E R A ,

E S N O M S , L A S I T U A T I O N , E T L A D E S C R I P T I O N  
*de tous les Provinces, Fleurs, Rivières, Villes, Bourgs, Villages, Paroisses, & Communautés  
du Royaume.*

E T S U R C H A Q U E L I E U :

E N O M B R E D E S H A B I T A N S , L E U R S M O E U R S , C O U T U M E S ,  
& N e g o c e s p a r t i c u l i e r s . L e s A r c h e v e c h e z , E v e c h e z , A b b a y e s , P r i e u r e z , C h a p i t r e s , C u r e s & l e u r  
r e v e n u . L e s P a i r i e s , D u c h e z , P r i n c i p a u t e z , M a r q u i s a t s , C o m t e z , V i c o m t e z , B a r o n i e s , S i r i e s ,  
C h â t e l l e n i e s , & a u t r e s F i e f s c o n s i d é r a b l e s . L e s G o u v e r n e m e n s , l e u r é t e n d u é , & l e u r s O f f i c i e r s .  
L e s C o n s e i l s R o y a u x , P a r l e m e n s , C h a m b r e s d e s C o m p t e s , C o u r s d e s A y d e s , P r e f i d i a u x ,  
B a i l l i a g e s & a u t r e s J u r i s d i c t i o n s , a v e c l e u r s R e s s o r t s . L e s F o r ê t s , M i n e s , M i n i e r e s , E a u x -  
M i n e r a l e s ; & a u t r e s M a t i e r e s i n t é r e s s a n t e s .

T O M E S E C O N D .

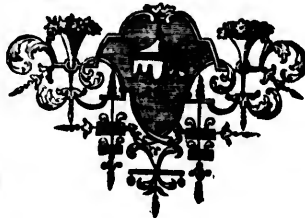

A P A R I S ,

Chez { SAUGRAIN, Pere, Quai des Augustins,  
près la rue Gist-le-Cœur.  
la Veuve J. SAUGRAIN, au milieu du Quai de Gèvres,  
à la Croix-Blanche.  
PIERRE PRAULT, à l'entrée du Quai-de Gèvres,  
au Paradis.

---

M. DCC. XXVI.

A V E C A P P R O B A T I O N , E T P R I V I L E G E D U R O Y .



D I C T I O N N A I R E

U N I V E R S E L

D E L A F R A N C E

A N C I E N N E E T M O D E R N E

E T D E S A N O U V E L L E S F R A N C E S

T O M E D E T R O I S I E M E

PAR MESSIEURS LES ACADEMIQUES DE LA LANGUE FRANCOISE

D I C T I O N N A I R E

U N I V E R S E L

M E M B R E S D E S A C A D E M I E S L E U R S M O E U R S C O U T U M E S

T O M E S E C O N D



A P A R I S

SAUGRAIN, Perc, Quai de Augustins

près la rue Gil-le-Coin

la Vierge SAUGRAIN, au milieu de Quai de Gèvres

à la Croix-Blanche

PIERRE PRAULT, à l'entrée du Quai de Gèvres

au Palais

M D C C X X V I

AVEC APPROBATION ET PRIVILEGE DU ROY

GA  
premier  
le de M  
Capitai  
des det  
Mende  
tite Bo  
GA  
de la G  
est situ  
bret, l  
son lie  
des D  
tes fon  
GA  
cogac,  
Intend  
habitan  
pale d  
fructe f  
lieux,  
GA  
Parlem  
197 hab  
GA  
Lefcar  
néchau  
GA  
Bayon  
Recette  
GA  
Beziere  
Montp

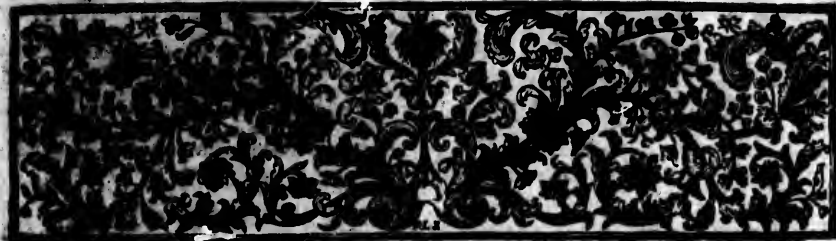

# DICTIONNAIRE UNIVERSEL DE LA FRANCE.

G A A



**G A A**, dans la Gascogne, Diocèse d'Acqs, Parlement de Bordeaux, Intendance d'Auch, Election des Landes, a 412 habitans.

G A B

**GABALI**, peuples de l'Aquitaine, qui comprenoit le terrain qui forme à present le Diocèse de Mende ou le Gévaudan. Leur ancienne Ville Capitale & Cathédrale qui portoit le même nom a été détruite & le Siège de l'Evêque a été transféré à Mende. Cette ancienne Ville est à present une petite Bourgade du même pays, nommée Javouis.

**GABARDAN** ou **GAVARDAN**, Pays de la Gascogne, qui fait partie du Condomois; il est situé entre le pays de Marfan, le Duché d'Albret, & l'Armagnac; il a pris son nom de Gabaret son lieu principal. Il y a eu des Vicomtes dès le tems des Ducs de Gascogne, vers l'an 1050. Ses Vicomtes sont devenus Vicomtes de Bearn.

**GABARET**, *Gavarretum*, Ville, dans la Gascogne, Diocèse d'Auch, Parlement de Toulouse, Intendance d'Auch, Recette de Marfan, a 406 habitans. Cette petite ville est ancienne & principale d'un petit pays appelé le Gabardan; elle est située sur la Genise, entre Condom qui en est à six lieues, & le mont de Marfan.

**GABARNAC**, dans la Guyenne, Diocèse, Parlement, Intendance & Election de Bordeaux, a 397 habitans.

**GABASTON**, dans le Bearn, Diocèse de Lescar, Parlement de Pau, Intendance d'Auch, Séchéchauffée & Recette de Morlas, a 96 habitans.

**GABAT**, dans la basse Navarre, Diocèse de Bayonne, Parlement de Pau, Intendance d'Auch, Recette de S. Palais, a 109 habitans.

**GABIAN**, dans le bas Languedoc, Diocèse de Beziers, Parlement de Toulouse, Intendance de Montpellier, Recette de Beziers, a 473 habitans.

Tom. II.

G A B

Il y a une fontaine d'eau minérale, près de laquelle est un rocher, d'où découle du Petrol noir, que l'on appelle huile de Gabian; cette huile est propre pour guérir plusieurs sortes de maladies. L'on trouve aussi sur une montagne voisine près de la fontaine, de petites pierres d'un rouge transparent taillées par des figures cylindriques, & qui se terminent par chaque bout en pointes de diamans. Il y a aussi à Gabian des mines de charbon de terre, & des carrieres de marbre.

**GABRE**, dans le haut Languedoc, Diocèse de Rieux, Parlement & Intendance de Toulouse, Recette de Rieux, a 362 habitans.

**GABILLON**, dans le Perigord, Diocèse de Périgueux, Parlement & Intendance de Bordeaux, Election de Périgueux, a 244 habitans.

**GABRIAC**, dans le Rouergue, Diocèse de Rhodéz, Parlement de Toulouse, Intendance de Montauban, Election de Rhodéz, a 189 habitans.

**GABRIAC**, dans le Rouergue, Diocèse de Vabres, Parlement de Toulouse, Intendance de Montauban, Election de Milhaud, a 204 habitans.

**GABRIAC** ou **Saint Jean de GABRIAC**, dans le bas Languedoc, Diocèse de Mende, Parlement de Toulouse, Intendance de Montpellier, Recette de Mende, a 140 habitans.

G A C

**GACE'** ou **GASSEY**, Bourg, Comté, dans la Normandie, Diocèse de Lisieux, Chef-lieu d'un des Archidiaconez & d'un des Doyennez de ce Diocèse, Parlement de Rouen, Intendance d'Alençon, Election de Lisieux, a 956 habitans. Il y a un Château & un Marché. Raoul Seigneur de Gacé étoit Connétable de la Normandie il y a près de sept cens ans; c'est à présent au Maréchal de Matignon.

**GACHAS**, dans le Forez, Diocèse de Lion;

A

Parlement de Paris, Intendance de Lion, Election de Montbriffon, a 86 habitans.

## G A D

La Jurisdiction de GADARSAC, dans la Guyenne, Diocèse, Parlement, Intendance & Election de Bordeaux, a 118 habitans.

G A D E L, bois, de cent neuf arpens, dans la Matricité des Eaux & Forêts de S. Pons.

GADENCOURT, dans la Normandie, Diocèse d'Evreux, Parlement & Intendance de Roüen, Election d'Evreux, a 286 habitans. M. Carnel en est Seigneur.

GADENCOURT, dans le Vexin François, Diocèse de Roüen, Doyenné de Meulan, dont le Prieur de Saint Lo de Roüen est Patron Présentateur.

GADENCOURT, dans la Beauce, Diocèse de Chartres, Parlement & Intendance de Paris, Election de Mantes, a 163 habitans.

## G A E

G A E L, dans la Bretagne, Diocèse de Saint Malo, Parlement de Rennes, Intendance de Nantes, Recette de Saint Malo, a 1191 habitans. *Voyez* S. Meca de Gaël.

## G A G

GAGEMBACH ou GABENBAT, Abbaye de Bénédictins au Diocèse de Strasbourg. Elle a été érigée en Eglise Collegiale dans la ville de son nom par Clément VIII. le 17 des Calendes, c'est-à-dire, le 16 de Janvier 1583. On y a unies Eglises paroissiales de Villeschenen, Seufichellem, & Inrenhim. Cette Abbaye est située vis-à-vis Strasbourg.

## G A H

La GAHANDIERE, dans la Beauce, Diocèse de Chartres, Parlement de Paris, Intendance d'Orléans, Election de Châteaudun, a 122 habitans.

GAHART, dans la Bretagne, Diocèse & Parlement de Rennes, Intendance & Recette de Nantes, a 310 habitans.

## G A J

G A J A, dans le haut Languedoc, Diocèse de Narbonne, Parlement & Intendance de Toulouse, Recette de Limoux, a 158 habitans.

G A J A D E L A S I L V E, dans le haut Languedoc, Diocèse de Mirepoix, Parlement & Intendance de Toulouse, Recette de Mirepoix, a 118 habitans.

G A J A C, dans le Perigord, Diocèse de Sarlat, Parlement & Intendance de Bordeaux, Election de Sarlat, a 458 habitans.

G A J A C, dans le Bazadois, Diocèse de Bazas, Parlement & Intendance de Bordeaux, Election de Condom, a 146 habitans.

G A J A N S, dans le bas Languedoc, Diocèse d'Uzès, Parlement de Toulouse, Intendance de Montpellier, Recette d'Uzès, a 119 habitans.

## G A I

GAICHARES, dans le bas Armagnac, Diocèse de Comenges, Parlement de Toulouse,

Intendance d'Auch, Election de Lomagne, a 107 habitans.

G A I G N A C, dans le haut Languedoc, Diocèse, Parlement, Intendance & Recette de Toulouse, a 255 habitans.

G A I G N A C, dans le Rouergue, Diocèse de Vabres, Parlement de Toulouse, Intendance de Montauban, Election de Milhaud, a 208 habitans.

G A I L E T, *Castrum Gailleti*, dans la Provence, Diocèse, Parlement & Intendance d'Aix, Viguerie & Recette de S. Maximin, a 109 habitans. Ce lieu est sous l'affouagement de Torvez.

G A I L H A N, dans le bas Languedoc, Diocèse de Nîmes, Parlement de Toulouse, Intendance de Montpellier, Recette de Nîmes, a 155 habitans.

G A I L L A C, *Galliacum*, Ville, dans le haut Languedoc, Diocèse d'Alby, Parlement & Intendance de Toulouse, Recette d'Alby, a 6750 habitans.

Cette Ville fait un grand commerce, particulièrement des vins de son territoire, qui sont très-bons & de forte qualité. Les vins blancs de Gaillac ont leur débit à Bourdeaux, & sont les seuls de ce canton qui peuvent souffrir le transport; ils ont même la réputation de se perfectionner sur mer, ce qui fait que les Anglois les achètent par préférence. Le Tarn commence à être navigable à Gaillac. Il y a une Eglise Collegiale dédiée à S. Michel, qui étoit ci-devant une célèbre Abbaye fondée par Raimond I. Comte de Toulouse, sous la Règle de S. Benoît, vers l'an 960. Elle a été sécularisée par Paul III. Cette Ville est fort peuplée; elle a de grands faubourgs, elle a deux Paroisses, S. Michel & S. Pierre, un Prieuré de Bénédictins, un Couvent de Capucins, & deux Hôpitaux, dont un dédié à S. Jacques, pour des Pèlerins, & l'autre pour les pauvres; c'est la deuxième ville de l'Albigeois, & la premiere Justice du pays. Lotis XI. n'étant que Dauphin, y a tenu les États de Languedoc. Cette Ville est située à trois lieues d'Alby, au bord du Tarn qui y commence à porter bateau.

G A I L L A C, *Galliacum : Abbatia s. Michaelis Galliaci*, Monastère célèbre du Diocèse d'Alby sur la riviere de Tarn, où à l'occasion de ce Monastère s'est formée une ville qui est une des six considerables de ce canton. L'Abbé & les Moines y avoient autrefois toute Justice qu'ils ont depuis cédée au Roy, s'en réservant seulement la quatrième partie.

Il y avoit une autre Abbaye de Gaillac au territoire de Cahors, où le Roy Pepin avoit fondé un Monastère en l'honneur de S. Quentin. Le Monastère de Gaillac sous l'invocation de S. Michel au Diocèse d'Alby paroît plus récent. On n'en trouve point de mention avant l'année 960 environ, à laquelle le P. Mabillon compte qu'il faut rapporter le Testament de Raimond Pontins Comte de Toulouse, qui est le fondateur de ce Couvent, avec Proterius Evêque d'Alby. C'est ce Prélat qui consacra l'Eglise de Gaillac l'an 972. Fulcran Evêque de Lodève, le Comte Raimond & sa femme Gerfende étoient présents à cette cérémonie. Tout le monde convient que la Règle de S. Benoît fut la premiere que suivit ce Monastère dès son commencement. L'observance s'en étant un peu relâchée cette Maison fut quelque tems soumise à celle de la Chaise - Dieu en Auvergne du tems de Seguin III. Abbé de ce lieu vers l'an 1079. mais l'an 1334. les Moines voulant fecotier le joug de leur regle demanderent au Pape Paul III. qu'il leur fût permis de passer dans l'état de

Chanoines séculiers. Ce Pontife y acquiesça & du consentement du Roy, leur donna une Bulle à ce sujet. Jean de Lorraine Evêque d'Alby leur donna aussi son consentement par sa lettre du 11. Novembre 1536. L'Eglise Collegiale qui s'en forma est composée d'un Abbé Séculier qui a six mille livres de rente, d'un Doyen, douze Chanoines, quatre Semaïniers, dix Prébendiers, deux Clercs & d'un Maître de Musique qui l'enseigne à quatre enfans de Chœur.

**GAILLAC**, *Galliacum*, dans le Roüergue, Diocèse de Vabres, Parlement de Toulouse, Intendance de Montauban, Election de Milhaud, a 109 habitans.

**GAILLAC-TOULZA**, dans le haut Languedoc, Diocèse de Rieux, Parlement & Intendance de Toulouse, Recette de Rieux, a 812 habitans.

**GAILLADOS**, dans la Gascogne, Diocèse de Tarbes, Parlement de Toulouse, Intendance d'Auch, Recette du Comté de Bigorre, a 136 habitans.

**GAILLAN**, dans la Guyenne, Diocèse, Parlement, Intendance & Election de Bordeaux, a 1442 habitans.

**GAILLARBOIS**, dans la Normandie, Diocèse, Parlement & Intendance de Roüen, Election d'Andely, a 298 habitans. M. Dauneuil en est Seigneur.

la **GAILLARDE**, dans la Normandie, Diocèse, Parlement & Intendance de Roüen, Election d'Arques, a 490 habitans. M. d'Herbouville en est Seigneur.

**GAILLEFONTAINE**, *Gallifons, Gallifons*, Bourg, Châtellenie & Haute Justice, dans la Normandie, au pays de Bray, Diocèse, Parlement & Intendance de Roüen, Election de Neufchâtel, a 1038 habitans. M. Legendre de Colandre, Brigadier des armées du Roy, en est Seigneur. Il y a plusieurs Foires, & deux Marchez la Semaine. M. l'Abbé de S. Oüen nomme à la Cure.

Le bois de **GAILLEFONTAINE** est au pays de Bray, auprès de ce dernier Bourg, il a environ deux lieues de circuit.

**GAILLON**, *Castrum Gallionis, Gallium, Galio*, Bourg, Château & Haute Justice dans la Normandie, Diocèse d'Evreux, Parlement & Intendance de Roüen, Election d'Andely, a 802 habitans. Les Anglois rasèrent & démolièrent le Château de ce Bourg l'an 1423. Mais le Cardinal Georges d'Amboise, Archevêque de Roüen le rebâtit magnifiquement, & Messire Jacques-Nicolas Colbert, l'un de ses successeurs, y a encore dépensé, dit-on, plus de cinq cens mille livres à l'augmenter & l'embellir. Ce Bourg appartient à l'Archevêque de Roüen; sa Paroisse est Collegiale; le Chapitre y est composé de deux Curez & de six Chanoines. Ce Bourg est situé au bord occidental & méridional de la Seine, à sept lieues de Roüen, & le Château est à près d'une demi-lieue du Bourg, c'est à présent la maison de plaisance des Archevêques. Le Château est superbe; mais l'entrée le dépare tout; ses vûes sont charmantes, & l'on y peut prendre avec bien de l'agrément tous les plaisirs de la chasse. Il y a près de Gaillon une Chartreuse célèbre fondée par un Cardinal de Bourbon aussi Archevêque de Roüen; leur Eglise est belle, & ce ce qu'il y a de plus remarquable est le tombeau des Comtes de Soissons-Bourbon qui y sont représentés en marbre blanc; on regarde ce morceau comme un chef-d'œuvre de sculpture.

**GAILLON**, Forges de fer, dans le Perche.

**GAILLON**, dans la Beauce, Diocèse de Chartres, Parlement & Intendance de Paris, Election de Mantes, a 239 habitans.

**GAILLEMICOURT**, dans la Picardie, Diocèse d'Amiens, Parlement de Paris, Intendance & Election d'Amiens, a 130 habitans.

**GAJOUFFRET** ou S. Estienne de **GAJOUFFRET**, dans l'Agénois, Parlement & Intendance de Bordeaux, Diocèse & Election d'Agen, a 320 habitans.

## G A L

Le Bois de **GAL** est au Diocèse de Séez, joignant celui de Tanville & de la Gatine, il a plus de deux lieues de tour.

**GALAC**, dans le Comté & du Diocèse de Comenges, Parlement de Toulouse, Intendance d'Auch, Election de Comenges, a 107 habitans.

la **GALASIERE**, Terre, dans le Perche, dans la Châtellenie de Nogent fut érigée en Marquisat l'an 1669. en faveur de M. de Riants lors Procureur du Roy au Châtelet de Paris. Elle vaut douze mille livres de rente.

**GALAMETZ**, dans l'Artois, Diocèse de S. Omer, Parlement de Paris, Intendance d'Amiens, Gouvernement d'Arras, Bailliage & Recette d'Hesdin, a 140 habitans.

**GALAPIAN**, dans l'Agénois, Diocèse d'Agen, Parlement & Intendance de Bordeaux, Election d'Agen, a 621 habitans.

**GALARDUS**, dans la basse Navarre, Diocèse de Bayonne, Parlement de Pau, Intendance d'Auch, Vallée & Recette d'Osès, a 209 habitans.

Le grand **GALARGUES**, dans le bas Languedoc, Diocèse de Toulouse, Parlement de Toulouse, Intendance de Montpellier, Recette de Nîmes, a 512 habitans. L'on apprête dans ce lieu le Tournefol, autrement appelé l'Herbe Morelle; elle sert aux teintures des toiles bleuës & rouges, & donne la couleur rouge au fromage; les Hollandois enlèvent une très-grande quantité de cette préparation.

**GALARGUES**, dans le bas Languedoc, Diocèse de Montpellier, Parlement de Toulouse, Intendance & Recette de Montpellier, a 244 habitans.

**GALAUURE**, petite riviere de Dauphiné, qui se jette dans le Rhône, près S. Vallier, à six lieues au-dessous de Vienne.

**GALBIA C**, dans le bas Languedoc, Diocèse de Nîmes, Parlement de Toulouse, Intendance de Montpellier, Recette de Nîmes, a 28 habitans.

**GALEJON**, Ruiffeau de Provence, dans le Crau, près de Fos. L'on croit que c'est le fameux *Fossa Mariana*, que les sables ont empêché de continuer de se rendre dans la mer; les Martignaux trouvent cependant le moyen de s'y rendre par de petits canaux, pour y faire des pêches considérables.

**GALERAY** ou S. Martin de **GALERAI**; dans le haut Vivarez, Diocèse de Viviers, Parlement de Toulouse, Intendance de Montpellier, Recette de Viviers, a 1123 habitans.

**GALESSIE**, dans le Quercy, Diocèse de Cahors, Parlement de Toulouse, Intendance de Montauban, Election de Cahors, a 188 habitans.

**GALGAN**, & **BALZERGUES** dans le Roüergue, Diocèse de Rhodéz, Parlement de Toulouse, Intendance de Montauban, Election de Villefranche, a 167 habitans.

**GALGON**, dans la Guyenne, Diocèse, Parlement, Intendance & Election de Bordeaux, a 1099 habitans.

**GALIE**, Justice Royale, dans le Comté & du Diocèse de Comenges, Parlement de Toulouse, Intendance d'Auch, Election de Comenges, a 208 habitans.

**GALINAGUES**, dans le bas Languedoc, Diocèse d'Aler, Parlement & Intendance de Toulouse, Recette d'Aler, a 167 habitans.

**GALISSAC**, dans l'Agénois, Diocèse d'Agen, Parlement & Intendance de Bordeaux, Election d'Agen, a 82 habitans.

**GALLAN**, Ville, Justice Royale, dans le bas Armagnac, Diocèse d'Acqs, Parlement de Toulouse, Intendance d'Auch, Election de Riviere-Verdun, a 180 habitans.

**GALLARDON**, Ville & Châtellenie, dans la Beauce, Diocèse de Chartres, Parlement de Paris, Intendance d'Orleans, Election de Chartres, a 1119 habitans. Cette petite Ville est située sur le ruisseau de Voile, à quatre lieus de Chartres.

la **GALLATIERE**, Terre, sous le titre de Marquisat, dans l'Election de Mortagne. C'est à la Maison de Rians.

**GALLERANDE**, Marquisat, dans le Maine, Diocèse d'Angers, Parlement de Paris, Intendance de Tours, Election de la Fleche, a 211 habitans. Cette Terre a été érigée en Marquisat en faveur de Georges Seigneur de Clermont en Anjou, fils aîné de Louis & de Renée d'Amboise. C'est un écart de la Paroisse de Pringé.

**GALLES**, dans le bas Armagnac, Diocèse d'Acqs, Parlement de Toulouse, Intendance d'Auch, Election de Riviere-Verdun, a 226 habitans.

le **GALLET**, dans la Picardie, Diocèse d'Arras, Parlement de Paris, Intendance d'Amiens, Election de Mondidier, a 275 habitans.

**GALLI**. Voyez Gaulois & Gaulc.

**GALLIA**. Voyez Gaule.

**GALSINGEN**, dans la Haute Alsace, Diocèse de Basse, Conseil Souverain & Intendance d'Alsace, Bailiage de Thann, a 195 habitans.

**GALUIS**, dans la Beauce, Diocèse de Chartres, Parlement & Intendance de Paris, Election de Montfort, a 514 habitans.

**GALY**, dans le Forez, Diocèse de Lion, Parlement de Paris, Intendance de Lion, Election de Montbriffon, a 293 habitans.

## G A M

**GAMACHES**, Bourg, Marquisat, dans la Picardie, Diocèse d'Amiens, Parlement de Paris, Intendance & Election d'Amiens, a 905 habitans.

Ce Bourg est sur la Bresse, à trois lieus de la ville d'Eu, il y a un petit Chapitre de six Chanoines; & un Prieuré de huit cens livres de rente. Le Château de Gamaches est beau & bien situé, il a été bâti par des Princes du Sang de la Maison de Dreux.

Robert de Dreux avoit eu Gamaches par son mariage avec Eleonor de S. Valery en 1207. Jeanne de Dreux l'apporta dans la Maison d'Amboise de Thouars; le dernier de cette Maison la transporta en 1461 à Joachim Roüaut, dont les descendants en jouissent encore. Elle a été érigée en Marquisat en 1622. Il s'y tient un grand Marché franc le premier Mercredi de chaque mois. C'est la patrie du savant François Vatable.

**GAMACHES**, dans la Normandie, Diocèse, Parlement & Intendance de Roden, Election

de Gisors, a 268 habitans. C'est une partie du Bourg précédent dont elle est séparée par la Bresse. Le Seigneur est M. de Gamaches.

**GAMARDE**, dans la Gascogne, Diocèse d'Acqs, Parlement de Bordeaux, Intendance d'Acqs, Election des Lannes, a 722 habitans.

**GAMARTHE**, dans la basse Navarre, Diocèse de Bayonne, Parlement de Pau, Intendance d'Auch, Vallée & Recette du pays de Cize, a 79 habitans.

**GAMAY & Marmouze**, dans la Beauce; Diocèse de Chartres, Parlement & Intendance de Paris, Election de Dreux, a 80 habitans.

**GAMAY**, dans la Bourgogne, Diocèse d'Aurrun, Parlement & Intendance de Dijon, Bailliage, Grenier à sel & Recette de Beaune, a 145 habitans. Ce lieu est situé dans un vallou entouré de montagnes. C'est un pays de vignes. Il y passe un petit ruisseau.

**GAMBOIS**, dans la Beauce, Diocèse de Chartres, Parlement & Intendance de Paris, Election de Montfort, a 511 habitans.

**GAMBON**, Ruisseau, dans le Vexin, en Normandie. Il prend sa source à Aquehay, & passe par le grand Andely; il se jette dans la Seine au travers du petit Andely. Quoiqu'il n'ait que deux ou trois lieus de cours, il est cependant environné d'une si grande quantité de vallons, que lorsqu'il tombe quelque orage aux environs, il en ramasse tant d'eau qu'il devient un torrent si vaste & si rapide qu'il entraîne quelquefois les maisons & les moulins, & fait dans Andely & aux environs des ravages extraordinaires.

**GAMBAISEUIL**, dans la Beauce, Diocèse de Chartres, Parlement & Intendance de Paris, Election de Montfort, a 55 habitans.

**GAMBESHEIM**, dans la basse Alsace, Diocèse de Strasbourg, Conseil Souverain & Intendance d'Alsace, Bailliage de Wantzenau, a 448 habitans.

**GAMERICOURT**, ou Jamericourt, dans le Vexin François, Diocèse de Roden, Parlement de Paris, Intendance de Roüen, Election de Chaumont & Magni, a 176 habitans.

**GAMGEVILLE**, dans le haut Languedoc, Diocèse, Parlement, Intendance & Recette de Toulouse, a 120 habitans.

## G A N

**GANNA**, dans le Nivernois, Diocèse de Nevers, Parlement de Paris, Intendance de Moulins, Election de Nevers, a 356 habitans.

**GANAC S. PIERRE**, dans le pays de Foix, Parlement de Toulouse, Intendance de Perpignan, Recette du Comté de Foix, a 157 habitans.

**GANAGOBLE**, Prieuré dans le Diocèse de Sitteron. Il y a six Religieux. Il vaut deux mille quatre cens livres.

**GAMBOURG**, dans le Bearn, Diocèse de Lescar, Parlement de Pau, Intendance d'Auch, Sénéchaussée & Recette de Pau, a 722 habitans.

**GANCOURT**, dans la Picardie, Diocèse de Beauvais, Parlement & Intendance de Paris, Election de Beauvais, a 432 habitans.

**GANDE**, dans la Touraine, Diocèse de Tours, Parlement de Paris, Intendance & Election de Tours, a 247 habitans.

**GANDELAINS**, dans la Normandie, Diocèse de Stéz, Parlement de Roden, Intendance & Election d'Alençon, a 1006 habitans.

**GANDELS**,

**GANDELS**, dans le haut Languedoc, Diocèse de Lavaur, Parlement & Intendance de Toulouse, Recette de Lavaur, a 127 habitans.

**GANDELU**, Bourg, Marquisat, dans la Brie, Diocèse de Soissons, Parlement de Paris, Intendance de Soissons, Election de Châteauiherri, a 717 habitans.

**GANDRAUGE**, dans le pays Messin, Prévôté de Thionville, Diocèse, Parlement, Intendance & Recette de Metz, a 51 habitans.

**GANDRENNÉ**, dans le pays Messin, Diocèse, Parlement & Recette de Metz, a 18 habitans.

**GANGES**, Ville, Marquisat, dans le bas Languedoc, Diocèse de Montpellier, Parlement de Toulouse, Intendance & Recette de Montpellier, a 1115 habitans. Cette petite ville est située sur la rivière d'Aude; c'est une Baronie qui donne entrée aux Etats de Languedoc. Il y a beaucoup de Tanneurs qui font un commerce très-considérable en Espagne, en Catalogne, & en Italie.

**GANIAC**, Bourg, dans le haut Quercy, Diocèse de Cahors, Parlement de Toulouse, Intendance de Montauban, Election de Cahors, a 674 habitans.

**GANIÈRE**, dans le bas Languedoc, Diocèse d'Uzès, Parlement de Toulouse, Intendance de Montpellier, Recette d'Uzès, a 809 habitans.

**GANNAT**, *Gannatum, Gannapum*, Ville, dans le Bourbonnois, Diocèse de Clermont, Parlement de Paris, Intendance de Moulins, Chef-lieu d'une Election, a 5190 habitans. Cette Ville est Siège d'un Baillage & d'une Châtellenie Royale qui ressortissent à la Sénéchaussée de Moulins en Bourbonnois. Il y a aussi un Grenier à sel; elle est à quatre-vingt lieues de Paris. Il y a un Chapitre composé de douze Chanoines. Il y a aussi un Couvent de Capucins, un d'Augustins, & un de Filles de Notre-Dame.

**GANNAT.** Voyez Grannat.

**GANNAT LE VIVIERS**, dans le Bourbonnois, Diocèse de Clermont, Parlement de Paris, Intendance & Election de Moulins, a 105 habitans.

**GANNES & BLIN**, dans la Picardie, Diocèse d'Amiens, Parlement de Paris, Intendance d'Amiens, Election de Mondidier, a 469 habitans.

**GANS**, dans le Basadois, Diocèse de Condom, Parlement & Intendance de Bordeaux, Election de Condom, a 379 habitans.

**GANSEVILLE**, dans la Normandie, Diocèse, Parlement & Intendance de Rouen, Election de Montivilliers, a 306 habitans. M. de Canapville en est Seigneur.

**GANTIES**, dans le Comté & du Diocèse de Comenges, Parlement de Toulouse, Intendance d'Auch, Election de Comenges, a 105 habitans.

**GANY**, ou Gafni, Bourg, Baronie, & Haute Justice du Vexin Normand, & de la Vicomté de Vernon, Diocèse, Parlement & Intendance de Rouen, Election d'Andely, a 280 habitans. Il y a l'Eglise de S. Martin, & celle du Mesnil-Villon, Annexe un peu éloignée, & un Prieuré de l'Ordre de S. Benoît réuni aux Jésuites de Rouen.

## G A P

**GAP**, *Vapincum*, Ville, Evêché dans le Dauphiné, suffragant d'Aix, Parlement & Intendance de Grenoble, Chef-lieu d'une Election, d'un

Bailliage & d'une Maréchaussée, a 3380 habitans. Il est à cent trente lieues de Paris. Cette Ville, qui est du Gouvernement de Provence, est située sur la petite rivière de Benne, au pied d'une montagne, & assez mal construite. Elle est Capitale d'un pays qui fait partie du Gouvernement du Dauphiné, & que l'on appelle de son nom le Gapenois. Elle est ancienne, & fut bâtie par les *Caturiges*, peuples de la Gaule Narbonnoise. Les Itinéraires en font mention, sous le nom de *Vapincum*. On trouve qu'elle étoit Capitale des *Tricorins*. Cette ville prit le parti de la Ligue dans le XVI. siècle, depuis elle se soumit à Henry le Grand en 1591. Elle fut brûlée en 1693, par Victor Amédée Duc de Savoie, mais elle a été rebâtie plus belle qu'elle n'étoit auparavant. Son Evêché est aussi fort ancien. Cependant le premier de ses Evêques dont on ait connoissance est S. Constantin, que l'on prétend n'être que le quatrième. Il assista au premier Concile d'Orange. Gap a appartenu aux Comtes de Forcalquier, puis à ses propres Evêques, auxquels l'Empereur Frederic en donna l'an 1038. la Souveraineté, avec la qualité de Prince. Toutefois les Comtes de Forcalquier en prétendirent encore depuis la Souveraineté, & la firent passer aux Dauphins par le mariage de Beatrix de Coinras, petite-fille de Guillaume VI. Comte de Forcalquier, avec Guy André Dauphin l'an 1202. Cette alliance fut l'occasion de plusieurs contestations entre l'Evêque & le Dauphin, jusqu'en 1332. que Dragon Evêque reconnu par un acte solennel la Seigneurie du Dauphin Guy XIII. & lui fit hommage. En 1538. François I. obligea les Evêques de Gap à se contenter de la qualité de Comtes de Gap; & il y a eu aussi pendant long-tems des débats entre les Parlemens d'Aix & de Grenoble pour leur juridiction temporelle. Ce Diocèse comprend deux cens vingt-neuf en trente Paroisses, dont il y en a cent cinquante en Provence. Elles sont toutes situées dans les montagnes des Alpes, à la réserve de seize qui sont dans des Bourgs du plat-pays. L'Evêché vaut neuf mille livres de revenu. L'Eglise Cathédrale & ses titres qui étoient magnifiques, ont été brûlés. Le Chapitre jouit de trois mille livres de rente. Il est composé d'un Doyen, de quatre autres Dignitez, de douze Chanoines, douze autres Bénéficiaires de bas Chœur, & deux Curez. Il y a des Dominicains, des Capucins & des Ursulines dans Gap. Les Cordeliers sont situés hors la ville.

A une lieue de Gap est un grand pèlerinage sous le nom de Notre-Dame du Lait. L'Eglise est ornée de marbre. Il y a une fontaine d'eau minérale, spécifique pour la fièvre - quarte.

**GAPEAU**, petite rivière ou ruisseau, qui prend son origine de deux sources, dont l'une est dans le terroir de Pignan, & l'autre dans celui de Beaugenier, & se rend dans la mer entre Toulon & Hiers; il divise même leurs deux Vigueries l'une de l'autre.

**GAPENCOIS**, pays, qui fait partie du haut Dauphiné; il est du Gouvernement Militaire de cette Province; il est borné au septentrion par le Graisivaudan; à l'orient, par l'Embrunois; au midi, par la Provence; & à l'occident, par le pays des Baronies & du Diois; il comprend une partie du terrain des anciens *Tricorins*; ce pays a été possédé par les Bourguignons, puis par les Français, & a fait partie du dernier Royaume de Bourgogne. Après le démembrement de ce Royaume il a été possédé par les Comtes de Toulouse, ensuite par les Comtes de Forcalquier, qui portoient également la qualité de Comtes de Gap; ensuite les Evêques

de Gap en ont possédé une partie , à laquelle ils ont affié les Comtes de Provence pour se défendre contre leurs Diocésains , avec qui ils ne vivoient pas en bonne intelligence. Le Gapençois a passé à la Couronne avec la Provence.

GAPERINES , dans la Picardie , Diocèse d'Amiens , Parlement de Paris , Intendance d'Amiens , Election de Doullens , a 570 habitans.

GAPPENNES , dans la Picardie , Diocèse d'Amiens , Parlement de Paris , Intendance d'Amiens , Election d'Abbeville , a 114 habitans.

GAPRE , dans la Normandie , Diocèse de Sées , Parlement de Roüen , Intendance & Election d'Alençon , a 478 habitans.

## GAR

GARAC , dans le bas Armagnac , Diocèse d'Aire , Parlement de Toulouse , Intendance d'Auch , Election de Lomagne , a 180 habitans.

GARAGNON ( S. Martin de Garagnon ) dans le Bearn , Diocèse de Lescar , Parlement de Pau , Intendance d'Auch , Sénéchaussée de Sauveterre , a 140 habitans.

GARANON , dans le pays de Foix , Diocèse de Lombez , Parlement de Toulouse , Intendance de Rouffillon , Recette du Comté de Foix , a 169 habitans.

GARANTIERES , dans la Beauce , Diocèse de Chartres , Parlement de Paris , Intendance d'Orléans , Election de Dourdan , a 275 habitans.

GARATCHENY , dans la basse Navarre , pays de Cize , Diocèse de Bayonne , Parlement de Pau , Intendance d'Auch , Recette du pays de Cize , a 188 habitans.

GARAVET , dans le Comté & du Diocèse de Comenges , Parlement de Toulouse , Intendance d'Auch , Election de Comenges , a 319 habitans.

GARAY , dans la Brie , Diocèse de Sens , Parlement & Intendance de Paris , Election de Montereau , a 410 habitans. Cette Terre appartient à M. de Brichanteau. Elle vaut sept mille livres par an.

GARBAQUES , dans l'Artois , Diocèse d'Arras , Parlement de Paris , Intendance d'Amiens , Gouvernance d'Arras , Bailliage & Recette de Lilliers , a 491 habitans.

GARBIO , dans l'Armagnac , Diocèse d'Auch , Parlement de Toulouse , Intendance d'Auch , Election d'Armagnac , a 310 habitans. Il y a une Prévôté Royale.

GARBOURG , dans le pays Messin , Diocèse , Parlement , Intendance & Recette de Metz , a 75 habitans.

GARCAT , Bourg , dans l'Angoumois , Diocèse d'Angoulême , Parlement de Paris , Intendance de Limoges , Election d'Angoulême , a 801 habitans.

GARCHES lez S. Cloud , dans l'Isle de France , Diocèse , Parlement , Intendance & Election de Paris , a 346 habitans.

GARCHISY , dans le Nivernois , Diocèse de Nevers , Parlement de Paris , Intendance de Moulins , Election de Nevers , a 436 habitans ; c'est une Châtellenie.

GARCIN , dans la Provence , Diocèse de Fréjus , Parlement & Intendance d'Aix , Viguerie & Recette de Draguignan , a 177 habitans. *Voyez* Gassin.

les GARCINIERES , c'est un lieu desert situé près de Cogolin en Provence , dans le Diocèse de Fréjus.

le GARD , *Gardum* , Abbaye en Picardie , Ordre de Cîteaux , Fille de Cheslieu , fondée en 1139.

par Gerard , Vidame d'Amiens , Seigneur de Picquigny. Elle vaut dix-huit mille livres de rente à l'Abbé , & cinq mille livres aux Religieux , elle est située au Diocèse d'Amiens , sur la gauche de la riviere de Somme.

le GARD , *Gardum* , Riviere en Languedoc. *Voyez* Gardon.

le GARD , dans le bas Languedoc , Diocèse d'Uzès , Parlement de Toulouse , Intendance de Montpellier , Recette d'Uzès , a 135 habitans.

GARDANE , *Castrum de Gardana* , dans la Provence , Diocèse , Parlement , Intendance , Viguerie & Recette d'Aix , a 96 habitans. Il y a une Jurisdiction Royale.

la GARDE , *Garda, Custodia* , dans le Dauphiné , Diocèse , Parlement & Intendance de Grenoble , Election de Montclémart , a 245 habitans.

la GARDE , *Garda, Custodia* , dans le Limosin , Diocèse de Tulle , Parlement de Bordeaux , Intendance de Limoges , Election de Tulle , a 656 habitans.

la GARDE , dans le Quercy , Diocèse de Cahors , Parlement de Toulouse , Intendance de Montauban , Election de Cahors , a 214 habitans.

la GARDE , dans le Roiergue , Diocèse de Rhodéz , Parlement de Toulouse , Intendance de Montauban , Election de Rhodéz , a 214 habitans.

la GARDE , dans le pays Messin , Diocèse de Metz , Parlement , Intendance & Recette de Metz , a 578 habitans.

la GARDE , dans la Saintonge , Diocèse de Saintes , Parlement de Bordeaux , Intendance de la Rochelle , Election de Saintes , a 180 habitans.

la GARDE , dans la Provence , Diocèse de Fréjus , Parlement , Intendance d'Aix , Viguerie & Recette de Draguignan , a 119 habitans. Ce lieu est situé à un lieu de Draguignan.

la GARDE , dans la Provence , Diocèse de Toulon , Parlement & Intendance d'Aix , Viguerie & Recette de Toulon , a 177 habitans.

la GARDE , dans la Provence , Diocèse d'Apt , Parlement & Intendance d'Aix , Viguerie & Recette d'Apt , a 210 habitans.

la GARDE , Terre en Provence , près de Grasse érigée en Marquisat l'an 1690. pour M. Thomas , Président au Parlement.

la GARDE , dans la Provence , Diocèse de Grasse , Parlement & Intendance d'Aix , Viguerie & Recette de S. Paul , a 150 habitans.

la GARDE , dans la Provence , Diocèse de Senz , Parlement & Intendance d'Aix , Viguerie & Recette de Castellane , a 105 habitans.

la GARDE , dans la Gascogne , Diocèse de Tarbes , Parlement de Toulouse , Intendance d'Auch , Recette du Comté de Bigorre , a 78 habitans.

la GARDE , dans le Comté & du Diocèse de Comenges , Parlement de Toulouse , Intendance d'Auch , Election de Comenges , a 274 habitans.

la GARDE , dans l'Agenois , Diocèse d'Agen , Parlement & Intendance de Bordeaux , Election d'Agen , a 115 habitans.

la GARDE en l'Aurais , Bourg , dans le haut Languedoc , Diocèse de Mirepoix , Parlement & Intendance de Toulouse , Recette de Mirepoix , a 470 habitans.

la GARDE Adeymar , Baronie dans le Dauphiné , Diocèse de S. Paul-trois-Châteaux , Parlement & Intendance de Grenoble , a 1214 habitans.

la GARDE DE DIEU , *Garda, seu Custodia Dei* , Abbaye d'hommes de l'Ordre de Cîteaux , Fille d'Obasine. Elle fut fondée le 11 des Calendes de

Decor  
B. Eit  
Abbé  
& Col  
rauba  
Marie  
Epi  
long d  
le Tan  
de la  
huit li  
l'Abb  
fernac  
La  
le con  
quell  
se les  
posse  
Religi  
lieu d  
faide  
Toul  
L'Abb  
la G  
ad Fr  
jus ,  
Recet  
qu'il y  
que d  
voient  
détrui  
dans l  
garde  
Fransi  
la  
Dioc  
danc  
bitans  
la G  
Dioc  
Toul  
la  
Dioc  
tenda  
bitan  
la  
Dioc  
danc  
la  
Dioc  
danc  
G  
Fran  
de Be  
bitan  
G  
té , U  
Baill  
habita  
G  
dans  
& l  
a 10  
G  
à un  
men  
a 150  
G  
Parle  
343  
G  
de C

our de Pic-  
de rente à  
ux, elle est  
de la rivie-

anguedoc:

e, Diocèse  
ndance de  
pians.  
f, dans la  
ntendance,  
ans. Il y a

Dauphiné,  
Grenoble,

es les Limou-  
rdeaux, In-  
, a 636 ha-

Diocèse de  
ndance de  
habitans.

Diocèse de  
ndance de  
habitans.  
Diocèse  
Recette de

Diocèse de  
ndance de la  
bitans.

Diocèse de  
viguerie &  
Ce lieu est

Diocèse de  
viguerie

Diocèse d'Apr,  
& Recet-

s de Grasse  
Thomas,

Diocèse de  
viguerie &

Diocèse de  
viguerie

Diocèse de  
ndance de  
a 78 habi-

Diocèse de  
ndance de  
habitans.

Diocèse d'Agen,  
Election

Diocèse de  
ndance de  
Airepoix,

Diocèse de  
ndance de  
habitans.

Diocèse de  
ndance de  
habitans.  
Custodia  
aux, Fille  
endes de

Decembre, c'est-à-dire le 21 Novembre 1150. par le B. Estienne Abbé d'Obazine, qui donna le premier Abbé à ce Monastere naissant. Le sit situé au Diocèse & Comté de Cahors, dans la Sénéchaussée de Montauban, au territoire de Mirabel, Paroisse de sainte Marie de Viminiez, distant de cinq lieux de la Ville Episcopale de Cahors, dans une assez belle vallée, le long du petit ruisseau de Lambous, qui coule dans le Tarn. Cette maison avoit été bâtie dans la vallée de la Paroisse de S. Martin d'Esfernac, qui en est à huit lieux. D'où vient que c'est encore aujourd'hui l'Abbé de la Garde-Dieu qui présente à la Cure d'Esfernac.

La regle de Cîteaux n'y fut point observée dans le commencement, à ce que prouve la Bulle par laquelle le Pape Innocent IV. confirme à ce Monastere les biens, les Eglises, les decimes, &c. qu'il possédoit avant qu'il eût embrasé l'institut des Religieux de Cîteaux. Ainsi il avoit été en premier lieu de l'Ordre de saint Benoît. Le principal bienfaiteur de ce Monastere fut Raimond Comte de Toulouse, qui l'an 1181. lui fit beaucoup de bien. L'Abbé jodit de deux mille livres de rente.

la GARDE-FREYNET, *Garda, Custodia ad Fraxinetum*, dans la Provence, Diocèse de Fréjus, Parlement & Intendance d'Aix, Viguerie & Recette de Draguignan, a 164 habitans. L'on dit qu'il y a des mines d'or auprès de ce lieu; l'on croit que c'est l'ancienne Fraxinet, où les Sarrasins s'étoient fortifiés dans le huitième siècle, d'où ils ont détruit une partie de la Provence & des Pays situés dans les Alpes. Ils en ont été chassés. Cette contrée garde encore le nom de Val-Freyner, *Vallis Freneris, Fraxineti*.

la GARDE Guerin, dans le bas Languedoc, Diocèse de Mende, Parlement de Toulouse, Intendance de Montpellier, Recette de Mende, a 92 habitans.

la GARDE Lanta, dans le haut Languedoc, Diocèse, Parlement, Intendance & Recette de Toulouse, a 69 habitans.

la GARDE de Nobles, dans le bas Armagnac, Diocèse de Lectoure, Parlement de Toulouse, Intendance d'Auch, Election d'Astarac, a 220 habitans.

la GARDE de Propres, dans le bas Armagnac, Diocèse de Tarbes, Parlement de Toulouse, Intendance d'Auch, Election d'Astarac, a 180 habitans.

la GARDE Saint Geral, dans le Limousin, Diocèse de Tulle, Parlement de Bordeaux, Intendance & Election de Limoges, a 45 habitans.

GARDEBOIS, & dépendances, dans la Franche-Comté, Diocèse, Parlement & Intendance de Besançon, Bailliage & Recette de Salins, a 15 habitans.

GARDECHEMIN, dans la Franche-Comté, Diocèse, Parlement & Intendance de Besançon, Bailliage & Recette de la Terre de S. Claude, a 45 habitans.

GARDEDEUIL, *Garda, Custodia Doli*, dans le Perigord, Diocèse de Perigueux, Parlement & Intendance de Bordeaux, Election de Perigueux, a 106 habitans.

GARDEFORT, & les Anieres, dans le Berry, à un lieu de Sancerre, Diocèse de Bourges, Parlement de Paris, Intendance & Election de Bourges, a 150 habitans.

GARDEGAN, dans la Guyenne, Diocèse, Parlement, Intendance & Election de Bordeaux, a 345 habitans.

GARDEILS, dans le Condomois, Diocèse de Condom, Parlement & Intendance de Bordeaux,

Election de Condom, a 575 habitans.

la GARDELLE, dans le Recérgne, Diocèse de Rhodéz, Parlement de Toulouse, Intendance de Montauban, Election de Rhodéz, a 196 habitans.

la GARDELLE, dans le haut Languedoc, Diocèse, Parlement, Intendance & Recette de Toulouse, a 625 habitans.

la GARDERE, dans l'Armagnac, Diocèse d'Auch, Parlement de Toulouse, Intendance d'Auch, Election d'Armagnac, a 218 habitans.

la GARDERE Berous, dans l'Armagnac, Diocèse d'Auch, Parlement de Toulouse, Intendance d'Auch, Election d'Armagnac, a 208 habitans.

la GARDERE S. Mont, dans l'Armagnac, Diocèse d'Auch, Parlement de Toulouse, Intendance d'Auch, Election d'Armagnac, a 169 habitans.

GARDERES, dans la Gascogne, Diocèse de Tarbes, Parlement de Toulouse, Intendance d'Auch, Recette du Comté de Bigorre, a 397 habitans.

GARDES, dans l'Angoumois, Diocèse d'Angoulême, Parlement de Paris, Intendance de Limoges, Election d'Angoulême, a 736 habitans.

GARDIE, dans le bas Languedoc, Diocèse de Carcassonne, Parlement & Intendance de Toulouse, Recette de Carcassonne, a 199 habitans.

la GARDIO, ou la Garde de Dieu, dans la Provence, Diocèse de Senéz, Parlement & Intendance d'Aix, Viguerie & Recette de Castellane, a 286 habitans.

la GARDIO, dans la Provence, Diocèse de Sisteron, Parlement & Intendance d'Aix, Viguerie & Recette de Draguignan, a 120 habitans.

la GARDIOLLE, Ville, dans le haut Languedoc, Diocèse de Lavaur, Parlement & Intendance de Toulouse, Recette de Lavaur, a 340 habitans.

GARDON, ou grand GARDON, Riviere des Sévennes, qui prend sa source au Malpas, près le mont de l'Ozere, dans le Gevaudan. Elle arrose Anduze & Renne-Moulin, traverse le Diocèse d'Alais & partie de celui d'Uzès qu'elle sépare de Nîmes, & se rend ensuite dans le Rhône près Montfrin, à un lieu au-dessus de Beaucaire.

C'est sur cette petite Riviere que l'on voit encore en assez bon état le fameux Pont du Gard. Il a trois rangs d'arches l'un sur l'autre par étage. Au dessus du dernier étoit un aqueduc qui conduisoit les eaux de la fontaine Dure, auprès d'Uzès, à Nîmes pour les Spectacles & Naumachies, ou combats de vaiffeaux. C'est un des ouvrages des Romains qui s'est le mieux conservé. M. le Duc de Bourgogne pere de Louis XV. y a fait faire quelques réparations; mais cependant l'on ne passe plus dessus.

Il y a encore le petit Gardon, qui prend sa source au Castanet, passe à Alais & se jette dans celui dont nous venons de parler, à un lieu au-dessous d'Anduze.

GARDONNE, dans le Perigord, Diocèse de Sarlat, Parlement & Intendance de Bordeaux, Election de Sarlat, a 1048 habitans.

GARDOUCH, Bourg, dans le haut Languedoc, Diocèse, Parlement, Intendance & Recette de Toulouse, a 1238 habitans.

GARENCIERES, dans la Normandie, Diocèse d'Evreux, Parlement de Paris, Intendance d'Alençon, Election de Verneuil, a 75 habitans.

GARENCIERES, dans la Normandie, Diocèse d'Evreux, Parlement & Intendance de Rothen, Election d'Evreux, a 216 habitans.

GARENNE, Baronie, dans la Normandie,



Diocèse d'Evreux, Parlement & Intendance de Roüen, Election d'Evreux, a 550 habitans. C'est à Madame la Princesse. Il a appartenu à la Maison de Vandôme.

GARENNE, ou S. Pierre de la Garenne, dans la Normandie, Diocèse, Parlement & Intendance de Roüen, Election d'Andely, a 340 habitans.

GARENTIERE, ou GARENCIERE, dans la Beauce, Diocèse de Chartres, Parlement & Intendance de Paris, Election de Montfort, a 149 habitans.

GARENTIERES, ou Garençieres, dans la Beauce, Diocèse de Chartres, Parlement & Intendance de Paris, Election de Dreux, a 224 habitans.

GAREOUT, dans la Provence, Diocèse, Parlement & Intendance d'Aix, Viguerie & Recette de Brignole, a 160 habitans.

GARGANVILLAR, Ville, dans le bas Armagnac, Diocèse d'Auch, Parlement de Toulouse, Intendance d'Auch, Election de Riviere-Verdun, a 5612 habitans.

GARGAS, dans le haut Languedoc, Diocèse, Parlement, Intendance & Recette de Toulouse, a 271 habitans.

GARGAS, *Gargatium*, dans la Provence, Diocèse d'Apt, Parlement & Intendance d'Aix, Viguerie & Recette d'Apt, a 214 habitans.

GARGEAUVILLE, dans l'Orléanois, Diocèse d'Orléans, Parlement de Paris, Intendance & Election d'Orléans, a 1927 habitans.

GARGENVILLE, Bourg, dans la Beauce, Diocèse de Chartres, Parlement & Intendance de Paris, Election de Mantes, a 586 habitans.

GARGES-GONESSE, dans l'Isle de France, Diocèse, Parlement, Intendance & Election de Paris, a 284 habitans.

GARGILESSE, *Gargilessa*, Château dans le Berry, Diocèse de Bourges, Parlement de Paris, Intendance de Bourges, Election de la Châtre, a 113 habitans. Cette Terre releve de celle de Châteauroux, elle a été possédée long-tems par la Maison de Naillac, d'où en 1430. elle a passé dans celle de Châteauneuf, & en celle de Rochefort: elle appartient à présent à celle de Bose du Breuil.

GARIEZ, dans le bas Armagnac, Diocèse d'Auch, Parlement de Toulouse, Intendance d'Auch, Election de Lomagne, a 68 habitans.

GARIGNY, dans le Nivernois, Diocèse de Nevers, Parlement de Paris, Intendance de Bourges, Election de la Charité sur la Loire, a 361 habitans. L'Eglise de ce lieu dépend du Chapitre de S. Cir de Sancergues en Berry.

GARISCAN, dans le Neboufan, Diocèse de Comenges, Parlement de Toulouse, Intendance d'Auch, Recette de Neboufan, a 82 habitans.

GARLAN, dans la Bretagne, Diocèse de Treguier, Parlement de Rennes, Intendance de Nantes, Recette de Treguier, a 146 habitans.

GARLEDE, dans le Bearn, Diocèse de Lescar, Parlement de Pau, Intendance d'Auch, Sénéchaussée & Recette de Morlas, a 65 habitans.

GARLIN, dans le Bearn, Diocèse de Lescar, Parlement de Pau, Intendance d'Auch, Sénéchaussée & Recette de Morlas, a 203 habitans.

GARNA, dans le Nivernois, Diocèse de Nevers, Parlement de Paris, Intendance de Moulins, Election de Nevers, a 316 habitans.

GARNA, & Lesmé, dans le Bourbonnois, Diocèse d'Autun, Parlement de Paris, Intendance & Election de Moulins, a 113 habitans.

la GARNACHE, dans le Poitou, Diocèse de Luçon, Parlement de Paris, Intendance de Poitiers,

Election des Sables d'Olonne, a 1130 habitans.

GARNAY, dans la Beauce, Diocèse de Chartres, Parlement & Intendance de Paris, Election de Dreux, a 309 habitans.

GARNEAU, dans la Saintonge, Diocèse de Saintes, Parlement de Bordeaux, Intendance de la Rochelle, Election de S. Jean d'Angely, a 177 habitans.

GARNESEY, Isle en Normandie, *Garnefeium*, *Sarnia*. C'est à six lieus de Jersey, & à vingt-cinq d'Angleterre; sa plus grande longueur est de quatre lieus, & sa largeur de trois; elle a plus de douze lieus de tour, & elle est presque carrée; on la divise en trois parties, sçavoir le haut pays qui tient le côté occidental, le bas pays qui est vers l'orient, & le Clos de Wal, qui est une Presqu'Isle au Nord-est. Tout cela comprend dix Paroisses, qui sont S. Pierre du Port, S. Martin, la Forêt, Teureval, S. Pierre du Bois, S. Sauveur, S. André, le Castel, S. Sanson, & le Wal. Il y a plusieurs Ports dont le plus considérable est celui du bourg ou ville S. Pierre, qui est la principale place de l'Isle; l'entrée de ce Port est défendue par le Château Cornet dans lequel on ne laisse entrer ni les François ni les femmes. Il y avoit plusieurs autres châteaux que l'on a négligés, & qui tombent en ruine. Il y avoit les Abbayes de N. D. de Lihou & de S. Michel, qui ont été détruites par l'introduction de l'herésie. Il y a quelques salines, huit moulins à eau, trois à vent; le terroir de cette Isle est moins bon que celui de Jersey, mais la commodité de ses havres la rend plus riche & d'un meilleur commerce.

GARNETOT, dans la Normandie, Intendance de Roüen: *Munitatosa*, selon M. Huet: *Garnetotum* & *Granatum* selon d'autres.

GARNIER (Pile du) dans la Guyenne, Diocèse, Parlement, Intendance & Election de Bordeaux, a 52 habitans.

GARNY, dans l'Isle de France, Diocèse, Parlement, Intendance & Election de Paris, a 316 hab.

GARONNE, *Garnna*, l'un des quatre grands fleuves de France. Il prend ses sources dans les Pyrénées aux confins du pays de Comenges, dans le fond de la vallée d'Arzac. Il est flottage dès le lieu de Vicille de Centre en Espagne, où est un port pour les bois de charpente, nature de sapin, que l'on coupe en cette vallée. Il traverse le pays de Comenges, les Diocèses de Rieux & de Toulouse, sépare les villes de S. Bertrand, de Comenges, Toulouse, Castel-Sarrazin, Agen, la Reole & Bordeaux. Le flux & reflux de la mer est sensible dans la Garonne, jusqu'à S. Marc, huit lieus au dessus de Bordeaux, c'est-à-dire, l'espace de trente lieus depuis la mer. La Garonne séparoit l'ancienne Aquitaine de Jules César, d'avec la Celtique. Les principales rivières qu'elle reçoit; & qui grossissent les eaux, sont la Neste, l'Arriège, le Tarn, le Gers, la Baize, le Lot, le Drot, la Dordogne qui toutes se confondent au Bec d'Antibes. Après quoi elle forme une espece de bras de mer ou grande baye, qu'on appelle la Gironde. Elle entre en France au-dessus de S. Beat, d'où elle continue de floter en radeaux les marchandises & le marbre de Campan qui vient de Bigorre. Elle reçoit entre S. Bertrand & Montrejan la riviere de Neste qui vient de la vallée d'Aure, & est flottage depuis S. Lary. On tire par cette riviere de Neste une grande quantité de bois & de marbre de la vallée d'Aure, mais particulièrement des mats de vaisseaux & des rames pour les Arsenaux de marine. La Garonne est ensuite grossie à S. Martory de la riviere de Salat qui descend du Conserans, où elle est aussi flottage depuis Bonrepaux, & enfin elle commence d'être

d'ér  
C  
tion  
té d  
& le  
scri  
A  
er  
Gr  
raie  
d'ou  
arro  
guil  
Ma  
lac,  
d'A  
lieu  
van  
elle  
ving  
Pha  
feau  
ronr  
C  
finie  
quo  
gued  
des  
Mar  
des  
que  
C  
les G  
sous  
nom  
G  
Parle  
sée &  
G  
Prov  
G  
du L  
Inter  
bitan  
G  
arpe  
la  
d'Or  
te du  
G  
Dio  
tend  
bitan  
G  
Dio  
ris,  
G  
Dio  
Tou  
la  
Dio  
Tou  
la  
cèse  
dans  
hab  
la  
Dio  
tend  
330

habitans.  
 Diocèse de Char-  
 le, Election de  
 e, Diocèse de  
 dence de la  
 y, a 177 ha-  
 e, *Garnesium*,  
 e à vingt-cinq  
 eil de quatre  
 plus de douze  
 rée; on la di-  
 pays qui tient  
 vers l'orient  
 ile au Nord-  
 es, qui sont S.  
 Teurteval, S.  
 le Castel, S.  
 rts dont le plus  
 S. Pierre, qui  
 ée de ce Port  
 dans lequel on  
 femmes. Il y  
 on a négligé  
 es Abbayes de  
 ont été détrui-  
 y a quelques  
 ent; le terroir  
 e Jersey, mais  
 plus riche &  
 andie, Intem-  
 M. Huet: *Gar-*  
 uyenne, Dio-  
 cion de Bor-

d'être tout à fait navigable au lieu de Casette.

On avoit eu quelques vûes d'étendre la navigation par bateaux jusqu'à Montrejan; mais la rapidité de ce fleuve, tant qu'il coule entre les montagnes & les rochers, dont son cours est embarrasé, y a formé des obstacles insurmontables.

Après que la Garonne a passé à Toulouse, elle prend la fonction de séparer les deux Généralitez de Bordeaux & de Toulouse jusqu'à S. Nicolas de la Grave, où elle reçoit le Tarn, & traverse la Généralité de Bordeaux, où elle entre près de Valence, d'où passant entre l'Agenois & la Lomagne, elle arrose la ville d'Agen, le Port Sainte Marie & Aiguillon, où elle reçoit le Lor. Elle passe ensuite à Marmande, S. Bafille, Langon, Gadaillac, Riom & Bordeaux, d'où elle coule au bec d'Ambez, où, ayant reçu la Dordogne à cinq lieues de la dernière de ces Villes, son cours se trouvant augmenté jusqu'à porter les plus gros bâtimens, elle prend le nom de Gironde, & se rend à la mer vingt-deux lieues plus bas, au lieu où l'on a bâti le Phare de Cordouan, pour servir de guide aux vaisseaux tant de nuit que de jour. Les ponts sur la Garonne sont de bois la plupart.

Cette grande riviere apporte des commoditez infinies à la Province. Sa navigation est si importante, qu'on peut dire, qu'elle fait tout le commerce de Languedoc, des deux Guyennes & de tout le voisinage des Pyrenées, dont les denrées & les produits des Manufactures passent à Bordeaux, & entre les mains des étrangers, par son moyen & par l'avantage qu'elle tire du canal de la jonction des mers.

Ce fleuve a toujours conservé son nom depuis Jules César, qui fait mention des peuples de ses rives sous le nom de *Garumni*. On ignore leur véritable nom.

**GAROS**, dans le Bearn, Diocèse de Lescar, Parlement de Pau, Intendance d'Auch, Sénéchaussée & Recette de Morlas, a 173 habitans.

**GAROUPE**. Le Gap de Garoupe, riviere en Provence près d'Antibes.

**GARRAUX**. Justice Royale, dans le Comté & du Diocèse de Comenges, Parlement de Toulouse, Intendance d'Auch, Election de Comenges, a 168 habitans.

**GARRAUX**, bois, contenant cent trente-huit arpens trois quarts dans la Maîtrise de Vierfon.

la **GARRE**, dans la basse Navarre, Diocèse d'Oleron, Parlement & Intendance de Pau, Recette du pays de Cize, a 86 habitans.

**GARRE**, Bourg, dans la Normandie, Diocèse de Coutances, Parlement de Rouen, Intendance de Caën, Election de Coutances, a 328 habitans.

**GARRENTREVILLE**, dans le Gâtinois, Diocèse de Sens, Parlement & Intendance de Paris, Election de Nemours, a 113 habitans.

**GARRIDECH**, dans le haut Languedoc, Diocèse, Parlement, Intendance & Recette de Toulouse, a 364 habitans.

la **GARRIGUE**, dans le haut Languedoc, Diocèse de Castres, Parlement & Intendance de Toulouse, Recette de Castres, a 90 habitans.

la **GARRIGUE**, dans le bas Languedoc, Diocèse de Lodève, Parlement de Toulouse, Intendance de Montpellier, Recette de Lodève, a 30 habitans.

la **GARRIGUE** haute, dans le Rostergue, Diocèse de Rhodéz, Parlement de Toulouse, Intendance de Montauban, Election de Rhodéz, a 330 habitans.

la **GARRIGUE** basse, dans le Rostergue, Diocèse de Rhodéz, Parlement de Toulouse, Intendance de Montauban, Election de Rhodéz, a 105 habitans.

**GARRIGUES**, dans l'Agenois, Diocèse d'Agen, Parlement & Intendance de Bordeaux, Election d'Agen, a 115 habitans.

**GARRIGUES**, dans le bas Languedoc, Diocèse d'Uzès, Parlement de Toulouse, Intendance de Montpellier, Recette d'Uzès, a 194 habitans.

**GARRIGUES**, dans le haut Languedoc, Diocèse de Lavaur, Parlement & Intendance de Toulouse, Recette de Lavaur, a 181 habitans.

**GARRIGUES**, dans le bas Languedoc, Diocèse de Montpellier, Parlement de Toulouse, Intendance & Recette de Montpellier, a 59 habitans. Il y a une forêt dite Carrigue-Clare, contenant onze cens quatre-vingt arpens & un quart.

**GARRIS**, Ville, dans la basse Navarre, Diocèse de Bayonne, Parlement & Intendance de Pau, Sénéchaussée & Recette de S. Palais, a 312 habitans.

**GARRIUS**, dans le Rouffillon, Diocèse de Perpignan, Conseil, Intendance & Viguerie de Rouffillon, a 19 habitans.

**GARRIX**, dans la basse Navarre, Diocèse de Bayonne, Parlement de Pau, Intendance d'Auch, Recette du pays de Cize, a 168 habitans. C'étoit autrefois une assez bonne ville à deux lieues de S. Palais, ce n'est plus à présent qu'un Village; c'est la résidence d'un Lieutenant du Baillif du pays de Mixte.

le **GARS**, dans la Normandie, Diocèse de Coutances. Le Seigneur qui en porte le nom en est patron, & présente à la Cure. Il y a un grand nombre de carrieres de belles pierres grises, dont on fait dans le pays & ailleurs des maisons, & autres ouvrages; ce qui fait le plus grand trafic de ce lieu.

**GARS**, dans la Provence, Diocèse de Glandève, Parlement & Intendance d'Aix, Viguerie & Recette de Graffe, a 146 habitans.

**GARSCH**, dans le pays Meûsin, Prévôté de Thionville, Diocèse, Parlement, Intendance & Recette de Metz, a 68 habitans.

**GARSELLE**, dans la Normandie, Diocèse de Bayeux, Parlement de Rouën, Intendance & Election de Caën, a 228 habitans.

**GARTEMPE**, *Varrempe*, Riviere, qui prend sa source dans la Marche, près de Gueret. Elle traverse la basse Marche, & une partie du Poitou, & se jette dans la Creuse à la Roche Posay en Touraine, elle ne peut servir qu'à porter de petits bateaux.

**GARTEMPE**, dans le Limosin, Diocèse de Limoges, Parlement de Bordeaux, Intendance & Election de Limoges, a 158 habitans.

## G A S

**GAS**, dans la Beauce, Diocèse de Chartres; Parlement de Paris, Intendance d'Orléans, Election de Chartres, a 392 habitans.

**GASCOGNE**, *Vasconia*, Province, qui fait partie du Gouvernement Militaire de Guyenne, & de Gasconne, elle a pris son nom des Gascons, Vascons ou Vasques peuples d'Espagne qui s'y sont introduits dans le sixième & septième siècle, malgré les François qui en avoient déjà chassé les Viligoths. Cette Province est quelquefois prise pour tout le pays compris entre la Garonne, les Pyrenées, & l'Océan, & alors elle contient à peu près l'ancienne Aquitaine, telle que Jules César l'a décrite, & elle est com-

posée des pays d'Armagnac, Condomois, des Landes, des Basques, Chalosse, Tursan, Marfan, Bigorre, & Comenges; il n'y manque pour former l'ancienne Aquitaine que le Bourdelois qui est de Guyenne, & le Gouvernement de Beam & Navarre, qui a été démembré de la vraye Gascogne par des Princes particuliers. Quelquefois aussi on lui donne une moindre étendue, qui comprend ce qui restoit aux anciens Ducs de Gascogne en propriété, après le démembrement d'une partie de leurs Etats par leurs Cadets ou par d'autres Seigneurs qui relevoient d'eux; & alors elle ne comprend que le pays des Landes, de Chalosse, de Tursan, de Marfan & d'Albret. Mais sa première étendue répond mieux à l'idée générale que l'on en a. C'est ce que l'on appelle auparavant *Novempopulanie*. Les Gascons ont fait hommage aux Rois de France jusqu'en 714. qu'à l'imitation d'Éudes Duc d'Aquitaine, ils voulurent se rendre indépendans, mais Pepin & Charlemagne les firent rentrer dans leur devoir; ils firent dans la suite partie du Royaume d'Aquitaine, dont le siège étoit à Toulouse: pendant ce tems-là les Normands ravagèrent leur pays & en détruisirent presque toutes les villes.

Vers la fin de la deuxième race de nos Rois, les Gascons se choisirent un Duc nommé *Sanche Mitarra*; peu après ils obéirent aux Ducs d'Aquitaine. Ce pays est abondant en vins, en grains & en pâturages. Les vrais Gascons originaires d'Espagne tiennent un peu de la grandeur Espagnole; du reste ils ont de l'esprit, & sont fort bons soldats & très-adroits. La ville Capitale de la Gascogne est Auch qui s'est aussi de l'Armagnac, les autres Villes considérables sont Bayonne & Aire, les Rivieres plus considérables sont la Garonne, le Gers, l'Adour & les Gaves. La Gascogne ne produit que du seigle, du millet & des pâturages; le bétail qui s'y nourrit est d'un goût admirable, aussi-bien que le gibier qui y est fort commun; de plus le pays n'est pas stérile en bon vin.

L'on appelle souvent Gascons, mais improprement les peuples de la Guyenne, du Languedoc, & très-souvent tous ceux des Provinces meridionales de la France.

**GASCOGNE**, dans le Nivernois, Diocèse de Nevers, Parlement & Intendance de Paris, Election de Vezelay, a 25 habitans.

**GASCOGNE**, dans le Nivernois, Diocèse de Nevers, Parlement de Paris, Intendance de Moulins, Election de Châteauneuf, a 208 habitans.

**GASCONGOLLE**, terre en Poitou, appartient à la Maréchale de Navailles.

la **GASNE**, dans l'Auvergne, Diocèse de S. Flour, Parlement de Paris, Intendance de Riom, Election de S. Flour, a 225 habitans.

**GASNY**, Bourg, dans la Normandie, Diocèse. Parlement & Intendance de Rothen, Election d'Andely, a 223 habitans. M. l'Abbé de S. Albin, Archevêque de Cambrai en est Seigneur.

**GASOT**, dans la Gascogne, Diocèse de Tarbes, Parlement de Toulouse, Intendance d'Auch, Recette du Comté de Bigorre, a 158 habitans.

**GASPARETS**, dans le bas Languedoc, Diocèse de S. Pons, Parlement de Toulouse, Intendance de Montpellier, Recette de S. Pons, a 48 habitans.

**GASQUERS**, dans l'Agenois, Diocèse d'Agen, Parlement & Intendance de Bordeaux, Election d'Agen, a 400 habitans.

**GASSAC**, dans le Basadois, Diocèse de Basas, Parlement & Intendance de Bordeaux, Election de Condom, a 407 habitans.

**GASSAS**, dans l'Agenois, Diocèse d'Agen, Parlement & Intendance de Bordeaux, Election d'Agen, a 106 habitans.

**GASSAT**, dans l'Angoumois, Diocèse d'Angoulême, Parlement de Paris, Intendance de Limoges, Election d'Angoulême, a 383 habitans.

**GASSAYE** ou Gassay, Voyez Gacé.  
**GASSET** (S. Etienne de) dans l'Agenois, Diocèse d'Agen, Parlement & Intendance de Bordeaux, Election d'Agen, a 91 habitans.

**GASSICOURT**, dans la Beauce, Diocèse de Chartres, Parlement & Intendance de Paris, Election de Mautes, a 278 habitans. Il y a un Prieuré Ordre S. Benoît, qui vaut six mille livres de rente. C'est un Doyenné Rural.

**GASSIN**, dans la Provence, Diocèse de Fréjus, Parlement & Intendance d'Aix, Viguerie & Recette de Draguignan, a 118 habitans.

**GAST**, Bourg, dans la Normandie, Diocèse de Bayeux, Parlement de Rothen, Intendance de Caën, Election de Vire, a 910 habitans.

**GASTE**, dans la Franche-Comté, Diocèse, Parlement & Intendance de Besançon, Bailliage & Recette de Dôle, a 185 habitans.

**GASTEL**, dans la Franche-Comté, Diocèse, Parlement & Intendance de Besançon, Bailliage & Recette de Gray, a 127 habitans.

**GASTELLES**, dans la Beauce, Diocèse de Chartres, Parlement de Paris, Intendance d'Orléans, Election de Chartres, a 473 habitans.

**GASTES**, dans la Guyenne, Diocèse, Parlement, Intendance & Election de Bordeaux, a 45 habitans.

**GASTINE**, petit pays du Poitou, entre Fontenay & Niort, le lieu plus considérable est Cra-maud, il ne laisse pas de contenir soixante Paroisses ou environ. Ses bornes sont très-difficiles à établir.

**GASTINE**, dans la Touraine, Diocèse de Tours, Parlement de Paris, Intendance & Election de Tours, a 266 habitans.

Il y a une Abbaye de l'Ordre de saint Augustin, ci-après.

la **GASTINE** en Touraine, est un pays sec & de très-difficile culture. La Paroisse & l'Abbaye de S. Laurent y sont situées. Il y a un bois de ce nom à deux lieus de Sées: il a deux lieus de circuit.

**GASTINE**, Abbaye, en Latin *Sancta Maria de Gassin*, à quatre lieus de Tours, de l'Ordre de S. Augustin, réformée; elle a été érigée en Abbaye en 1168. par Hugues Archevêque de Tours, elle vaut mille huit cens livres à l'Abbé, & mille quatre cens aux Religieux qui sont cinq.

la **GASTINE** ou S. Laurent de la Gastine, dans la Beauce, Diocèse de Chartres, Parlement de Paris, Intendance d'Orléans, Election de Chartres, a 326 habitans.

**GASTINE** ou S. Germain de la Gastine, dans la Beauce, Diocèse de Chartres, Parlement de Paris, Intendance d'Orléans, Election de Chartres, a 30 habitans.

**GASTINES**, Verrerie dans le Maine.

**GASTINES**, Bourg, dans l'Anjou, Diocèse d'Angers, Parlement de Paris, Intendance de Tours, Election de Châteaugontier, a 897 habitans.

**GASTINES**, dans l'Anjou, Diocèse d'Angers, Parlement de Paris, Intendance de Tours, Election de la Fleche, a 185 habitans.

**GASTINOIS**, Province de France, partagés dans les deux Gouvernemens militaires de l'Isle de France, & d'Orléans; cette Province se nomme en Latin, *Vastinonensis Pagus*, du mot Teutonique

Vaf  
pli c  
ziem  
fuite  
la C  
ques  
bu f  
parti  
tura  
ou l  
tale  
font  
blea  
targ  
Bria  
l'Est  
- G  
Parle  
foy,  
- G  
Char  
leans  
- le  
Nant  
ces;  
des E

G  
Baye  
Elect  
- G  
cèse  
ce de  
C'est  
Cure  
ce lie  
a des  
- G  
dans  
Inten  
appari  
à la F  
- G  
Diocè  
ce de

G  
magn  
Inten  
habite  
- G  
venc  
Vigu  
- G  
Sens  
de N  
- G  
Lect  
d'An  
un Bo  
de la  
milie  
la  
de P  
Poiti  
- G  
Noy  
Elect

d'Agén,  
Election  
Diocèse d'An-  
de Limon-  
s.  
c.

genois, Dio-  
de Bordeaux,

, Diocèse de  
Paris, Elec-  
a un Prieuré  
res de rente.

Diocèse de Fré-  
Viguerie &  
s.

dié, Diocèse  
Intendance de  
s.

Diocèse, Par-  
liage & Re-  
s.

Diocèse,  
Bailliage &  
s.

, Diocèse de  
Intendance d'Or-  
citans.

Diocèse, Parle-  
de Bordeaux, 245

, entre Fon-  
table est Cra-  
foixante Pa-  
très-difficiles

, Diocèse de  
& Election

nt Augustin,

in pays sec &  
l'Abbaye de  
de ce nom à  
e circuit.

Latin *sanctus*  
Tours, de  
a été trigée  
que de Tours,  
bé, & mille

Gastine, dans  
ement de Pa-  
Chartres, a

Gastine, dans  
ement de Pa-  
Chartres, a

aine.

ou, Diocèse  
nce de Tours,  
bitans.

Diocèse d'An-  
de Tours,

ce, partagées  
de l'île de  
e se nomme

Teuronique

*Vest*, qui signifie un lieu desert & sablonneux, rem-  
pli de bois. Elle a eu des Comtes particuliers dès l'on-  
zième siècle, ils devinrent Comtes d'Anjou & en-  
suite Rois d'Angleterre. Le Gâtinois a été réuni à  
la Couronne par Philippe I. Roy de France, sur Foul-  
ques Rechin, qui l'avoit usurpé sur Geoffroy le Bar-  
bu son Frere, qu'il avoit fait mourir. La plus grande  
partie de ce pays est très-abondante en excellens pâ-  
turages, ses beurres sont estimés. C'est dans ce pays  
où l'on recueille le meilleur safran. La Ville Capi-  
tale du Gâtinois François est Nemours, les autres  
sont Melun, Châteaulandon, Milly & Fontaine-  
bleau. La Capitale du Gâtinois Orleanois est Mont-  
targis; les autres sont Châtillon sur Loing, Gien,  
Briare, &c. Ses rivieres sont la Seine, le Loing &  
l'Essone.

GASTINS, dans la Brie, Diocèse de Meaux,  
Parlement & Intendance de Paris, Election de Ro-  
foy, a 397 habitans.

GASVILLE, dans la Beauce, Diocèse de  
Chartres, Parlement de Paris. Intendance d'Or-  
leans, Election de Chartres, a 851 habitans.

le GASVRE, dans la Bretagne, Diocèse de  
Nantes, Parlement de Rennes, Intendance de Nan-  
tes, a 318 habitans. C'est une Maîtrise particuliere  
des Eaux & Forêts.

## G A T

GATEMO, dans la Normandie, Diocèse de  
Bayeux, Parlement de Rouen, Intendance de Caën,  
Election de Vire, a 563 habitans.

GATTEVILLE, dans la Normandie, Dio-  
cèse de Coutances, Parlement de Rouen, Intendan-  
ce de Caën, Election de Valogne, a 1095 habitans.  
C'est l'Abbaye de Cherbourg qui nomme à cette  
Cure. M. de Marignon en est Seigneur. Il y a en  
ce lieu une grande riviere auprès de la mer, où il y  
a des carpes excellentes.

GATTIERE, *Castrum de Gatteris*, Paroisse  
dans la Provence, Diocèse de Vence, Parlement &  
Intendance d'Aix, a 359 habitans. Cette Paroisse a  
appartenu long-tems au Duc de Savoie, il l'a cedée  
à la France par la paix d'Utrecht.

GATTURIERES, dans le bas Languedoc,  
Diocèse d'Alais, Parlement de Toulouse, Intendan-  
ce de Montpellier, Recette d'Alais, a 203 habitans.

## G A V

GAVARET, Ville, Justice Royale, dans l'Ar-  
magnac, Diocèse d'Auch, Parlement de Toulouse,  
Intendance d'Auch, Election d'Armagnac, a 164  
habitans.

GAUBERT, *Castrum de Galberte*, dans la Pro-  
vence, Diocèse, Parlement & Intendance d'Aix,  
Viguerie & Recette de Digne, a 168 habitans.

GAUBERTIN, dans le Gâtinois, Diocèse de  
Sens, Parlement & Intendance de Paris, Election  
de Nemours, a 325 habitans.

GAUBREDE, dans le Rouergue, Diocèse de  
Lectoure, Parlement de Toulouse, Intendance  
d'Auch, Election de Lomagne, a 26 habitans. C'est  
un Benefice de l'Ordre de Malthe, qui est membre  
de la Commanderie de S. Gortech, & vaut six  
mille livres de rente.

la GAUBRETIERE, dans le Poitou, Diocèse  
de Poitiers, Parlement de Paris, Intendance de  
Poitiers, Election de Maulcon, a 690 habitans.

GAUCHY, dans la Picardie, Diocèse de  
Noyon, Parlement de Paris, Intendance d'Amiens,  
Election de S. Quentin, a 154 habitans.

GAUCIEL, dans la Normandie, Diocèse  
d'Evreux, Parlement & Intendance de Rouen, Elec-  
tion d'Evreux, a 195 habitans. L'Abbé de Jumièges  
en est Seigneur.

le GAUD, dans la Marche, Diocèse de Limo-  
ges, Parlement de Paris, Intendance de Limoges,  
Election de Bourgneuf, a 80 habitans.

GAUDAILLE, annexe, dans l'Agenois, Dio-  
cèse d'Agén, Parlement & Intendance de Bordeaux,  
Election d'Agén, 149 habitans.

la GAUDAINE, dans la Beauce, Diocèse de  
Chartres, Parlement de Paris, Intendance d'Or-  
leans, Election de Chartres, a 305 habitans.

GAUDE, dans la Provence, Diocèse de S.  
Paul, Parlement & Intendance d'Aix, Viguerie &  
Recette de S. Paul, a 86 habitans.

la GAUDE, dans la Normandie, Intendance de  
Rouen, Election de Pout-l'Evêque, a 649 habitans.  
M. de Bonneval en est Seigneur.

GAUDENT, Justice Royale, dans le haut Ar-  
magnac, Diocèse de Comenges, Parlement de  
Toulouse, Intendance d'Auch, Recette des Quatre  
Vallées, a 368 habitans.

GAUDIEZ, dans le haut Languedoc, Diocèse  
de Mirepoix, Parlement & Intendance de Tou-  
louse, Recette de Mirepoix, a 415 habitans.

la GAUDOULET, dans le bas Languedoc,  
Diocèse de Viviers, Parlement de Toulouse, Inten-  
dence de Montpellier, Recette de Viviers, a 175  
habitans.

GAUDOUS, dans l'Armagnac, Diocèse  
d'Auch, Parlement de Toulouse, Intendance  
d'Auch, Election d'Armagnac, a 169 habitans.

GAUDOUVILLE, dans le bas Armagnac,  
Diocèse d'Auch, Parlement de Toulouse, Intendan-  
ce d'Auch, Election de Lomagne, a 186 habitans.  
C'est l'un des quatre sièges de la Judicature ou Jus-  
tice Royale de Lomagne.

GAUDREVILLE, dans la Normandie, Dio-  
cèse d'Evreux, Parlement & Intendance de Rouen,  
Election d'Evreux, a 415 habitans. Madame la Prin-  
cesse & la Dame de Lieurcy en sont Dames.

GAUDREVILLE, dans la Beauce, Diocèse  
de Chartres, Parlement de Paris, Intendance d'Or-  
leans, Election de Dourdan, a 91 habitans.

GAVE, est le nom que les Basques & Bernois  
donnent aux courans d'eaux. Entre plusieurs il y a  
deux Rivieres dans le Bearn, qui portent ce nom;  
l'une se nomme le Gave de Pau, parce que c'est la  
plus considérable ville qui se trouve sur son cours.

Il prend ses sources dans le Comté de Bigorre, il est  
formé par les quatre petits Gaves d'Asun, de Baretje,  
de Cauteres & de Levedan, d'où il passe à Pau, à  
Leitar, & à Orthez, de-là, dans le pays des Basques,  
où il reçoit le Gave d'Oleron, auprès de l'Abbaye de  
Sordes & de Peyrehourade, & se jette dans l'Adour  
auprès de l'Abbaye d'Ortone, à quatre lieus de  
Bayonne, il est redoutable pour ses débordemens.

L'autre nommé Gave d'Oleron est formé de ceux  
d'Aspe & d'Ofsean qui se joignent près d'Oleron.  
arrosent Navarrins & Sauvererre, & se jette dans le  
Gave de Pau près de Peyrehourade. Ces deux Ga-  
ves ne portent point bateau, parce qu'ils sont trop  
rapides, l'on y pêche quantité de truites, de bro-  
chets, & de saumons.

GAVERNES, dans le bas Languedoc, Diocèse  
de Nîmes, Parlement de Toulouse, Intendance  
de Montpellier, Recette de Nîmes, a 322 habitans.

la GAUGINIE, dans le haut Languedoc,  
Diocèse d'Alby, Parlement & Intendance de Tou-  
louse, Recette d'Alby, a 155 habitans.

GAVESELLES, dans l'Artois, Diocèse d'Ar-

ras, Parlement de Paris, Intendance d'Amiens, Gouvernance, Bailliage & Recette d'Arras, a 292 habitans.

GAUJAC, Ville, dans la Gascogne, Diocèse d'Acqs, Parlement de Bordeaux, Intendance d'Auch, Election des Lannes, a 665 habitans.

GAUJAC, dans le Basadois, Diocèse de Condom, Parlement & Intendance de Bordeaux, Election de Condom, a 445 habitans.

GAUJAC, dans le bas Languedoc, Diocèse d'Uzès, Parlement de Toulouse, Intendance de Montpellier, Recette d'Uzès, a 216 habitans.

GAUJAC, dans le bas Languedoc, Diocèse d'Alais, Parlement de Toulouse, Intendance de Montpellier, Recette d'Alais, a 73 habitans.

GAUJAC, dans le Comté & du Diocèse de Comenges, Parlement de Toulouse, Intendance d'Auch, Election de Comenges, a 186 habitans.

GAUJAC, dans le Perigord, Diocèse de Sarlat, Parlement & Intendance de Bordeaux, Election de Sarlat, a 272 habitans.

GAUJAC, dans l'Agenois, Diocèse d'Agen, Parlement & Intendance de Bordeaux, Election d'Agen, a 173 habitans.

GAUJAC, dans le bas Armagnac, Diocèse d'Auch, Parlement de Toulouse, Intendance d'Auch, Election d'Artarac, a 66 habitans.

GAUJAC, dans le bas Armagnac, Diocèse d'Auch, Parlement de Toulouse, Intendance d'Auch, Election d'Artarac, a 264 habitans.

GAVISSÉ, dans le pays Messin, Diocèse, Parlement, Intendance & Recette de Metz, a 82 habitans.

GAULE, ou les Gaules, *Gallia*, contrée de l'Europe, habitée par les Gaulois. Les Romains la divisoient en deux principales parties, & leur donnoient des noms convenables à leur situation, par rapport à Rome. Ils nommoient Gaule Cisalpine, la partie de l'Italie que les Gaulois avoient conquise; & Gaule Transalpine, la vraie Gaule, située, par rapport à eux, au-delà des Alpes. C'est de celle-là dont nous avons à parler. Cette Gaule étoit comprise entre le Rhin qui la séparoit de la Germanie, & les Alpes qui la séparoient de l'Italie à l'orient, la mer Méditerranée & les Pyrénées qui la séparoient de l'Espagne au midi, & l'Océan qui la bornoit à l'occident & au septentrion. La Gaule Transalpine se distinguoit par les habillemens de ses peuples, & se divisoit en *Braccata*, qui comprenoit la Gaule Narbonnoise, & *Comata*, qui se divisoit en Aquitanique, Celtique, & Belgique. Le nom de *Braccata*, venoit des haut-de-chauffés nommées Braves, que portoit les habitans de la Gaule Narbonnoise; & celui de *Comata*, étoit donné aux autres Gaulois, parce que leurs habitans portoit leurs cheveux, ce qui les différencioit des autres, qui ne les portoit pas. La Gaule *Braccata*, depuis nommée Narbonnoise, est la première partie de la Gaule Transalpine qui ait été soumise aux Romains. Ses principaux peuples étoient les *Volces*, ou *Volques*, qui occupoient presque tout ce que nous appellons à présent le Languedoc; les *Allobroges*, qui comprenoit le Dauphiné & la Savoie, les *Vocontes*, une partie du Dauphiné & de la Provence, entre la Durance & le Rhône, les *Salies*, la partie méridionale de la Provence, & les *Marseillois*, les côtes de la Provence. Ces peuples furent soumis aux Romains vers l'an 626. de la fondation de Rome, & dans la suite furent subdivisés en plusieurs moindres peuples, dont on forma des Diocèses dans la primitive Eglise. Les Romains nommerent cette pre-

mière conquête, la Gaule Narbonnoise, de Narbonne, l'une des villes des *Volces Tarboisges*, où ils établirent une forte Colonie, & y fixèrent la résidence du Gouverneur ou Préteur de la Province. La Gaule *Comata* conserva son nom, à cause que ces peuples conserverent l'usage de porter leurs cheveux, la plupart n'ayant été soumis aux Romains qu'en qualité de leurs allies. Les noms de ces trois parties venoient des trois principaux peuples qui s'y étant établis, avoient formé trois corps d'Etats particuliers, des *Aquitains*, des *Celtes*, qui étoit le nom le plus ancien de tous le Gaulois, & des *Belges*. Ces peuples dans la suite s'étant divisés en plusieurs autres qui formoient chacun des Etats particuliers, ils devinrent moins puissans, & après avoir conquis la plus grande partie de l'Italie, & avoir établi de puissantes Colonies dans le reste de l'Europe, même en Asie, ils donnerent occasion aux Romains de songer à la soumettre à cause de leurs divisions. Les principaux des Celtes étoient les *Edui*, qui comprenoit la plus grande partie du Gouvernement de Bourgogne, les *Helvetii*, les *Bituriges*, les *Arverni*, les *Sequani*, les *Carnutes*, les *Senones*, & les *Auleri*.

Les principaux peuples d'entre les Belges étoient les *Morini*, les *Remi*, les *Bellovacii*, les *Nervi*, & les *Menapii*. Les principaux d'entre les Aquitains étoient les *Tarbelli*, les *Bituriges Viblesci*, & les *Nitiobriges*.

Jules Cesar ayant sçu ménager les semences de divisions qui étoient entre eux, trouva le moyen de les soumettre. Auguste Cesar changea quelque chose de la division du pays, il détacha les *Sequani* & les *Helvetii*, du nombre des peuples de la Gaule Celtique, & les attribua à la Belgique, & il joignit à l'Aquitaine toute la partie de la Celtique qui étoit comprise entre la Loire, la Garonne & la province Narbonnoise. Valentinien distribua toutes les Gaules en Métropoles, la Belgique en deux Germaniques, & deux Belges; la Celtique en quatre Lionnoises & *maxima Sequanorum*, l'Aquitaine en trois, & la Narbonnoise en trois. La Gaule Transalpine étoit en cet état lorsque les Barbares ayant rompu les digues de l'Empire Romain, se jetterent sur les meilleures contrées, & particulièrement sur la Gaule qu'ils ravagerent. Dans le commencement du V. siècle, les Visigoths, les Bourguignons & les François y entrèrent. Ces derniers chasserent les Visigoths, soumettre les Bourguignons & le reste des Romains qui s'y étoient conservés, & unis avec les Gaulois; ils ne firent plus avec eux qu'un peuple & une Monarchie, & ne conserverent plus les divisions dont on a parlé, que pour la Religion, qu'ils embrassèrent, à l'exemple des Gaulois, qui avoient commencé dès le III. siècle à s'y soumettre. Ces Pays étoient si abondans & d'une température si favorable, que les Gaulois multipliant trop, furent obligés de faire plusieurs transigrations très-considérables, non-seulement en Italie, mais en Germanie, en Grèce, & en Asie. Voyez France.

GAUMET-le-Château. Il y a un Prieuré simple du titre de S. Clair, qui vaut deux mille huit cens livres de rente.

GAUNAC, Ville dans le Bourbonnois, Diocèse de Nevers, Parlement de Paris, Intendance & Election de Moulins, a 1500 habitans. Il y a plusieurs tribunaux établis, une Châtellenie Royale, une Election, un Grenier à sel, un corps de Ville, un Chapitre de douze Chanoines, & trois Couvens, un de Capucins, un d'Augustins, & un de Religieuses Ursulines.

GAVRAY, ( la forêt de ) est auprès du Bourg

Bourg de ce nom au Diocèse de Coûtances, elle a près de deux lieues de tour.

**GAVRE**, Comté & pays, qui faisoit autrefois partie du Comté de Rezenac, & à présent de l'Armagnac. Ce Comté a eu les Seigneurs particuliers, dont les premiers étoient cadets des Comtes d'Armagnac, ensuite de la Maison de Cazaubon, d'où il est revenu à la Maison d'Armagnac, puis à celle d'Albrer, mais la possession leur en a été interrompue. Le Roi Charles VIII. transigeant en 1494. avec Allin Sire d'Albrer se soumit à l'en mettre en possession comme lui appartenant au droit de sa mère. Toutefois le Procureur Général s'opposa à l'enregistrement de cette transaction, & finalement ce Comté est revenu à la Couronne avec les autres biens de la Maison d'Albrer par celle de Bourbon, qui l'a depuis engagée au Duc de Roquelaure. La Ville capitale est Florence. *Voyez* Florence.

le **GAVRE**, Paroisse, dans la Bretagne, Diocèse de Nantes, Parlement de Rennes, Intendance de Nantes, a 221 habitans.

**GAURE**, Forêt, de huit mille huit cens quarante-quatre arpens: elle dépend de la Mairie de Gaure.

**GAURE**, dans le haut Languedoc, Diocèse, Parlement, Intendance, & Recette de Toulouse, a 650 habitans.

**GAVREY**, Bourg, dans la Normandie, à un lieu de la Haye-Pernel, & à quatre de Coûtances. Il y a une Vicomté qui relève du Bailliage de Coûtances, & qui a de l'étendue. C'est un Doyenné, quoiqu'elle dépende d'un Chanoine de Bayeux, qui présente à la Cure, avec deux autres Paroisses voisines. Il y a un grand Marché tous les Samedis & quelques Foires. La riviere de Sienné passe au milieu du Bourg, & elle y a un pont. Il y a beaucoup de Chaudronniers, & de Sacciers pour faire des sacs de toute maniere pour passer la farine. C'est le trafic du Bourg & des environs qui debitent beaucoup de erin dans les autres pays. Gavrey est le sixième Doyenné de l'Archidiaconé du Val de Vire qui est le troisième Archidiaconé du Diocèse de Coûtances. Ce Doyenné de Gavrey comprend treize Paroisses.

**GAURIAGUET**, dans la Guyenne, Diocèse, Parlement, Intendance, Election de Bordeaux, a 375 habitans.

**GAVRUS**, dans la Normandie, Diocèse de Bayeux, Parlement de Roüen, Intendance & Election de Caën, a 78 habitans.

**GAUSIES**, dans la Gascogne, Diocèse d'Acqs, Parlement de Bordeaux, Intendance d'Auch, Election des Lannes, a 187 habitans.

**GAUT**, Justice Royale, dans le Comté & du Diocèse de Comenges, Parlement de Toulouse, Intendance d'Auch, Election de Comenges, a 369 habitans.

le **GAUT**, au Perche, dans la Beauce, Diocèse de Chartres, Parlement de Paris, Intendance d'Orléans, Election de Châteaudun, a 908 habitans.

le **GAUT**-les-hameaux, dans la Brie, Diocèse de Troyes, Parlement de Paris, Intendance de Châlons, Election de Sezanne, a 378 habitans.

**GAUVIAC**, dans la Guyenne, Diocèse, Parlement & Election de Bordeaux, a 876 habitans.

**GAUVILLE**, dans la Normandie, Diocèse de Lisieux, Parlement de Roüen, Intendance d'Alençon, Election de Bernay, a 406 habitans.

**GAUVILLE**, dans la Normandie, Diocèse & Intendance de Roüen, Election de Neufchâtel. M. de Gauville en est Seigneur.

**GAUVILLE**, dans la Normandie, Diocèse d'Evreux, Parlement & Intendance de Roüen, Election d'Evreux, a 212 habitans. Cette Terre est unie à Feuquerolles. *Voyez* Feuquerolles. M. de Gauville en est Seigneur.

**GAUVILLE**, dans la Normandie, Diocèse de Chartres, Parlement de Paris, Intendance d'Alençon, Election de Verneuil, a 158 habitans.

**GAUZIN**, dans le haut Armagnac, Diocèse de Comenges, Parlement de Toulouse, Intendance d'Auch, Recette des quatre Vallées, a 188 habitans.

**GAUZIGNAN**, ou S. Lezere de Gauzignan, dans le bas Languedoc, Diocèse d'Uzès, Parlement de Toulouse, Intendance de Montpellier, Recette d'Uzès, a 180 habitans.

## G A Y

**GAY**, dans la Brie, Diocèse de Troyes, Parlement de Paris, Intendance de Châlons, Election de Sezanne, a 388 habitans. C'est un Village situé à deux lieues de Sezanne & à dix de Troyes, dans une fort belle plaine; au bour de ce Village il y a un Monastère de Bénédictins qui est entouré d'eau, les Calvinistes ont détruit le Chœur, & la plupart des bâtimens de ce Monastère en 1667. Il n'y reste plus que trois ou quatre Religieux qui ont environ cinq mille livres de rente.

**GAYAN**, dans la Gascogne, Diocèse de Tarbes, Parlement de Toulouse, Intendance d'Auch, Recette du Comté de Bigorre, a 203 habitans.

**GAYERE**, dans le haut Languedoc, Diocèse d'Alby, Parlement & Intendance de Toulouse, Recette d'Alby, a 148 habitans.

**GAYET**, dans le Bourbonnois, Diocèse d'Autun, Parlement de Paris, Intendance & Election de Moulins, a 267 habitans.

**GAYNEVILLE**, dans la Normandie, Diocèse, Parlement & Intendance de Roüen, Election de Montivilliers, a 478 habitans.

**GAYON**, dans le Bearn, Diocèse de Lescar, Parlement de Pau, Intendance d'Auch, Sénéchaussée & Recette de Morlas, a 73 habitans.

## G A Z

**GAZAC**, dans le bas Armagnac, Diocèse d'Auch, Parlement de Toulouse, Intendance d'Auch, Election d'Astarac, a 146 habitans.

**GAZAS**, dans le bas Armagnac, Diocèse d'Auch, Parlement de Toulouse, Intendance d'Auch, Election de Riviere-Verdun, a 69 habitans.

**GAZAPOUY**, dans le Condomois, Diocèse de Condom, Parlement & Intendance de Bordeaux, Election de Condom, a 276 habitans.

**GAZERAN**, dans la Beauce, Diocèse de Chartres, Parlement de Paris, Intendance d'Orléans, Election de Chartres, a 446 habitans. C'est une Paroisse dont la Cure est à la présentation du Prieur de S. Thomas d'Epemon.

## G E A

**GEANGÈ**, dans la Bourgogne, Diocèse d'Autun, Parlement & Intendance de Dijon, Bailiage & Recette de Beaune, a 239 habitans.

**GEANSAC**, en Roiffac, Bourg dans l'Angoumois, Diocèse de Saintes, Parlement de Paris, Intendance de la Rochelle, Election de Cognac, a 762 habitans.

**GEAY**, Bourg, dans la Saintonge, Diocèse de Saintes, Parlement de Bordeaux, Intendance de la Rochelle, Election de Saintes, a 603 habitans.

**GEAYE**, dans le Poitou, Diocèse de Poitiers, Parlement de Paris, Intendance de Poitiers, Election de Thouars, a 293 habitans.

## G E B

**GEBETS**, & Merial, dans le bas Languedoc, Diocèse d'Aler, Parlement & Intendance de Toulouse; Recette d'Aler, 487 habitans.

**GEBWILLER**, Ville, dans la haute Alsace, Diocèse de Bâle, Conseil Souverain & Intendance d'Alsace, siège d'un Bailliage. Elle appartient à l'Abbaye de Murbach. Elle n'a rien de remarquable qu'un ancien Château où les Abbez de Murbach faisoient autrefois leur résidence. On prétend que les Bourgeois avoient plusieurs immunités, par concession des Empereurs, & de leurs Seigneurs particuliers, énoncées en des Chartres qui leur furent, dit-on, enlevées la nuit du jour de S. Martin l'an 1448. par leur Abbé. Les Suedois prirent cette ville en 1634. & la ruinèrent. Il y reste 250 maisons, 230 familles & 14 ou 1500 habitans. Il y a un Couvent de Dominicains.

## G E E

**GEE**, dans l'Anjou, Diocèse d'Angers, Parlement de Paris, Intendance de Tours, Election d'Angers, a 365 habitans.

**GEE**, dans l'Armagnac Diocèse d'Auch, Parlement de Toulouse, Intendance d'Auch, Election d'Armagnac, a 168 habitans.

**GEEZ**, dans le Berry, Diocèse de Bourges, Parlement de Paris, Intendance de Bourges, Election de Châteauroux, a 361 habitans.

## G E F

**GEFFOSSE**, dans la Normandie, Diocèse de Coutances, Parlement de Rouen, Intendance de Caén, Election de Coutances, a 893 habitans.

**GEFFOSSE**, dans la Normandie, Diocèse de Bayeux, Parlement de Rouen, Intendance de Caén, Election de Bayeux, a 321 habitans.

## G E I

**GEIDERTHEIM**, dans la basse Alsace, Diocèse de Strasbourg, Conseil Souverain, & Intendance d'Alsace, Bailliage de Brumpt, a 276 habitans. Ce lieu est auprès de la riviere de Sour.

**GEIGENHEIM**, dans la basse Alsace, Diocèse de Strasbourg, Conseil Souverain & Intendance d'Alsace, Bailliage de Kockersberg, a 193 habitans.

**GEIGNY**, dans la Champagne, Diocèse de Langres, Parlement & Intendance de Paris, Election de Tonnerre, a 383 habitans.

**GEISPITZEN**, dans la haute Alsace, Diocèse de Bâle, Conseil Souverain & Intendance d'Alsace, Bailliage de Landfer, a 138 habitans.

## G E L

**GELANNE**, dans la Champagne, Diocèse de Sens, Parlement & Intendance de Paris, Election de Nogent, a 352 habitans.

**GELIGNY**, dans la Bourgogne, Diocèse de Langres, Parlement & Intendance de Dijon, Bailliage & Recette de Semur, Grenier à sel de Vitreux, a 216 habitans. Ce Village est de la Paroisse de Rachaleur.

**GELINE**, dans l'Auvergne. Il y a une Justice Royale qui ressortit à la Sénéchaussée de Riom.

**GELISE**, petite riviere d'Armagnac, qui passe à Euse, & se jette dans le Lauton.

**GELLAINVILLE**, dans la Beauce, Diocèse de Chartres, Parlement de Paris, Intendance d'Orléans, Election de Chartres, a 388 habitans.

la **GELLAMACHE**, dans la Marche, Diocèse de Limoges, Parlement de Paris, Intendance de Moulins, Election de Gueret, a 310 habitans.

**GELLAMALLE**, dans l'Armagnac, Diocèse d'Auch, Parlement de Toulouse, Intendance d'Auch, Election d'Armagnac, a 78 habitans.

**GELLE**, (S. Georges de) Bourg, dans l'Auvergne, Diocèse de Clermont, Parlement de Paris, Intendance de Riom, Election de Clermont, a 1678 habitans.

**GELLENAS**, dans l'Armagnac, Diocèse d'Auch, Parlement de Toulouse, Intendance d'Auch, Election d'Armagnac, a 176 habitans.

**GELLINIEU**, dans la Bourgogne, Diocèse de Belay, Parlement & Intendance de Dijon, Bailliage & Recette de Bugey, a 262 habitans.

**GELOIGNY**, dans la Bourgogne, Diocèse d'Auxois, Parlement & Intendance de Dijon, Bailliage & Recette de Semur en Auxois, a 135 habitans.

**GELOS**, dans la basse Navarre, Diocèse de Lescar, Parlement de Pau, Intendance d'Auch, Sénéchaussée & Recette de Pan, a 141 habitans.

**GELOUSE**, petite Riviere de Gascogne, dans le Duché d'Albret, qui se jette dans l'Adour, à deux lieus au-dessus de Tartas.

**GELUCOURT**, dans le pays Meffin, Diocèse, Parlement, Intendance, & Recette de Metz, a 156 habitans.

**GELVOUS**, dans la Gascogne, Diocèse d'Acqs, Parlement de Bordeaux, Intendance d'Auch, Election des Lannes, a 78 habitans.

## G E M

**GEMAGES**, dans le Perche, Diocèse de Sées, Parlement de Paris, Intendance d'Alençon, Election de Mortagne, a 235 habitans.

**GEMANS**, dans le Dauphiné, Diocèse de Vienne, Parlement & Intendance de Grenoble, Election de Vienne, a 135 habitans.

**GEMAUSQUE**, dans la Bourgogne, Diocèse de Mâcon, Parlement & Intendance de Dijon, Bailliage, Grenier à sel & Recette de Châlons, a 400 habitans. Ce lieu est situé en montagnes. Il y a des vignes.

la **GEMGYE**, dans le Périgord, Diocèse de Sarlat, Parlement & Intendance de Bordeaux, Election de Périgueux, a 500 habitans.

**GEMBRECHSHOFFEN**, dans la basse Alsace, Diocèse de Spire, Conseil Souverain & Intendance d'Alsace, Bailliage d'Oberbronne, a 145 habitans.

**GE**  
Diocèse  
liage &  
le-Duc  
à quatr  
**GE**

Marfei  
Recette  
ritoire  
lequel  
Chapel  
Le Ga

ancien  
cription  
en Fan  
gracie  
de Nô  
de Gen

un Mon  
à S. Pon  
**GE**

Parleme  
136 hab  
**GE**  
Diocèse  
Bailliage

**GE**  
Diocèse  
tendance  
a 2435

**GE**  
Diocèse  
tendance  
a 98 hab

**GE**  
de Saint  
Rochelle

**GE**  
Diocèse  
dance d  
gny, a

**GE**  
Parleme  
habitans

**GE**  
Parleme  
Condon

**GE**  
Tarbes,  
Perpign  
bitans.

**GE**  
cèse d'A  
Bailliage  
habitans

**GE**  
Diocèse  
Bailliage  
habitans  
situé su  
ne d'un  
manfon  
qui trent

tez voi  
montage  
des vign  
teur de  
**GE**  
tiers, P

**GEMEGUX**, Bourg, dans la Bourgogne, Diocèse de Langres, Parlement, Intendance, Bailliage & Recette de Dijon, Grenier à sel de Saux-É-Duc, a 1172 habitans. C'est un pays de vignes, à quatre lieues de Dijon, au bas d'une montagne.

**GEMENOS**, dans la Provence, Diocèse de Marseille, Parlement, Intendance, Viguerie & Recette d'Aix, a 987 habitans. Il y a dans son territoire une Chapelle dédiée à Saint Jean, pour lequel les peuples ont une grande dévotion; la Chapelle & le terrain où elle est située, s'appelle *Le Gardits*. Ce dernier nom de Gardits est très-ancien, puisqu'il en est fait mention dans une inscription du temps de l'Empereur Antonin le Pieux en l'an 140. de Jesus-Christ. Cette inscription est gravée sur une pierre qui sert d'Aurel à la Chapelle de Notre-Dame du Plan, dans le même territoire de Gemenos. Il y avoit aussi en ce lieu autrefois un Monastère de filles de l'Ordre de Cîteaux, dédié à S. Pons.

**GEMIL**, dans le haut Languedoc, Diocèse, Parlement, Intendance & Recette de Toulouse, a 116 habitans.

**GEMONTVAUX**, dans la Franche-Comté, Diocèse, Parlement & Intendance de Besançon, Bailliage & Recette de Vesoul, a 63 habitans.

**GEMOZAC**, Bourg, dans la Saintonge, Diocèse de Saintes, Parlement de Bordeaux, Intendance de la Rochelle, Élection de Saintes, a 2433 habitans.

## G E N

**GEN**, on prononce Gène, dans la Gascogne, Diocèse de Tarbes, Parlement de Toulouse, Intendance d'Auch, Recette du Comté de Bigorre, a 98 habitans.

**GENAC**, Bourg, dans l'Angoumois, Diocèse de Saintes, Parlement de Paris, Intendance de la Rochelle, Élection de Cognac, a 738 habitans.

**GENAINVILLE**, dans la Normandie, Diocèse de Rouën, Parlement de Paris, Intendance de Rouën, Élection de Chaumont & Magny, a 415 habitans.

**GENAS**, dans le Dauphiné, Diocèse de Llon, Parlement & Intendance de Grenoble, a 335 habitans.

**GENAS**, dans le Basadois, Diocèse de Basas, Parlement & Intendance de Bordeaux, Élection de Condom, a 186 habitans.

**GENAT**, dans le pays de Foix, Diocèse de Tarbes, Parlement de Toulouse, Intendance de Perpignan, Recette du Comté de Foix, a 186 habitans.

**GENAY la Chaux**, dans la Bourgogne, Diocèse d'Autun, Parlement & Intendance de Dijon, Bailliage & Recette de Semur en-Auxois, a 338 habitans.

**GENAY le-Cloux**, dans la Bourgogne, Diocèse d'Autun, Parlement & Intendance de Dijon, Bailliage, Grenier à sel & Recette de Semur, a 160 habitans. La Paroisse se nomme Genay. Ce lieu est situé sur une colline du côté du levant, & la plaine d'un autre côté. Il y a une rivière nommée Armançon, qui ne peut être navigable; elle a un pont qui tremble, & est préjudiciable aux Communautés voisines. C'est pays de plaines, borné par une montagne au levant. Il y a quelques bois taillis & des vignes. L'Abbé du Montier-S.-Jean est Collateur de la Cure de ce lieu.

**GENCAY**, dans le Poitou, Diocèse de Poitiers, Parlement de Paris, Intendance & Élection

de Poitiers, a 738 habitans. On dit que cette Terre vaut six mille livres de rente au sieur de Brillac Premier Président de Bretagne, dont la Famille est originaire de Poitiers, où elle possède la qualité de Mair.

**GANDECOURT**, dans la Picardie, Diocèse d'Amiens, Parlement de Paris, Intendance d'Amiens, Élection de Peronne, a 198 habitans.

**GENDON**, Abbaye de l'Ordre de Cîteaux, dans le Diocèse d'Agén, Filles de l'Abbaye de Caudouin, fondée en 1123. Elle vaut deux mille livres de rente.

**GENDREY**, dans la Franche-Comté, Diocèse, Parlement & Intendance de Besançon, Bailliage & Recette de Dole, a 148 habitans.

**GENAY**, Bourg, dans l'Anjou, Diocèse d'Angers, Parlement de Paris, Intendance de Tours, Élection d'Angers, a 473 habitans.

**GENEBREDE**, dans l'Agenois, Diocèse d'Agén, Parlement & Intendance de Bordeaux, Élection d'Agén, a 109 habitans.

**GENEBRIE & Badaïé**, dans le bas Languedoc, Diocèse de Mende, Parlement de Toulouse, Intendance de Montpellier, Recette de Mende, a 68 habitans.

**GENEBRIERES**, dans le Quercy, Diocèse de Montauban, Parlement de Toulouse, Intendance & Élection de Montauban, a 146 habitans.

**GENECH**, dans la Flandre Vallonne, Diocèse de Tournay, Parlement de Douay, Intendance & Subdélégation de Lille, a 386 habitans.

**GENEINVILLE**, dans la Normandie, Diocèse, Parlement & Intendance de Rouën, Élection de Magny, a 391 habitans. C'est aux Chartreux de Gaillon.

**GENELARD**, dans la Bourgogne, Diocèse d'Autun, Parlement & Intendance de Dijon, Chambre à sel de Paray, Bailliage & Recette de Charolles, a 326 habitans. Ce lieu est situé sur la rivière de Bourbine qui ne peut être navigable. Il y a un pont; c'est le passage de Charolles à Paray. Les Chanoines de S. Nafaire d'Autun sont Collateurs de la Cure. Les Hameaux de Genelard sont, Favrenne, & Gendart, le Chemin, la Vanise, Charantes, Montcanu, Villars, Chancerot: Cire & Langeve en dépendent. Les Fiefs sont, Langeve, Montaguillon & Genelard.

**GENELAY**, Bourg, dans le Maine, Diocèse du Mans, Parlement de Paris, Intendance de Tours, Élection du Mans, a 631 habitans.

**GENER & la Pleine**, Abbaye d'Augustins, au Diocèse de Bordeaux, valant trois mille livres de rente.

**GENINS**, dans le Condomois, Diocèse de Condom, Parlement & Intendance de Bordeaux, Élection de Condom, a 166 habitans.

**GENERAC**, dans le bas Languedoc, Diocèse de Nîmes, Parlement de Toulouse, Intendance de Montpellier, Recette de Nîmes, a 340 habitans.

**GENERARGUE**, dans le bas Languedoc, Diocèse d'Alais, Parlement de Toulouse, Intendance de Montpellier, Recette d'Alais, a 415 habitans.

**GENEREST**, Justice Royale, dans le haut Armagnac, Diocèse de Comenges, Parlement de Toulouse, Intendance d'Auch, Recette des Quatre Vallées, a 161 habitans.

**GENERVILLE**, dans le haut Languedoc, Diocèse de Mirepoix, Parlement & Intendance de Toulouse, Recette de Mirepoix, a 17 habitans.

**GENEST**, *Genista*, *Genestum*, dans la Norman-



die, Diocèse d'Avranches, Parlement de Roüen, Intendance de Caën, Election d'Avranches, a 451 habitans. On y fait beaucoup de sel.

GENEST, dans la Bretagne, Diocèse de Nantes, Parlement de Rennes, Intendance & Recette de Nantes, a 248 habitans.

le GENEST, Bourg, dans le Maine, Diocèse du Mans, Parlement de Paris, Intendance de Tours, Election de Laval, a 915 habitans.

GENESTEY, S. Leger du Genestay, dans la Normandie, Diocèse d'Evreux, Parlement & Intendance de Roüen, Election de Ponteaudecmer, a 262 habitans.

GENESTON, dans le Poitou, Diocèse de Poitiers, Parlement de Paris, Intendance de Poitiers, Election de Thouars, a 752 habitans.

GENESTON, dans la Bretagne, Diocèse de Nantes, Parlement de Rennes, Intendance & Recette de Nantes, a 135 habitans.

Il y a une Abbaye de l'Ordre de S. Augustin, son nom en Latin est *Sancta Maria Magdalena de Genestono, Generonid*. Elle est de la Congregation réformée de France, & a été fondée en 1163. Elle est située à la droite de la riviere de Boulogne, près le Lac, à quatre lieues de Nantes vers le nord. L'Abbé a dix mille livres de rente.

GENETAY, Château, dans l'Anjou, Diocèse d'Angers, Parlement de Paris, Intendance de Tours, Election de Baugé, a 671 habitans.

le GENETAY, Maison de plaisance, située auprès de Roüen, remarquable pour les échos variés de sa cour. Voyez les Mémoires de l'Académie des Sciences à ce sujet, année 1692. & les Mélanges d'histoire & de littérature, Tome 1. p. 119.

la GENETTE, & Varennes, dans la Bourgogne, Diocèse de Lion, Parlement & Intendance de Dijon, Bailliage de Châlons, Recette de S. Laurent, Chambre à sel de Louhan, a 300 habitans. C'est pays de plaines. Il y a des vignes. Varennes, Perrey & la Villeneuve en dépendent.

GENETINE, dans le Bourbonnois, Diocèse de Nevers, Parlement de Paris, Intendance & Election de Moulins, a 136 habitans.

GENETON, dans la Bretagne, Diocèse de Nantes, Parlement de Rennes, Intendance & Recette de Nantes, a 168 habitans.

GENETON, Terre en Poitou, Election de Thouars. M. de la Loge Fougereuse en est Seigneur.

la GENETOUSE, dans la Saintonge, Diocèse de Saintes, Parlement de Bordeaux, Intendance de la Rochelle, Election de Saintes, a 200 habitans.

GENEVILLE, dans la Franche-Comté, Diocèse, Parlement, Intendance, Bailliage & Recette de Besançon, a 182 habitans.

GENEVERAY, dans la Franche-Comté, Diocèse, Parlement & Intendance de Besançon, Bailliage & Recette de Vesoul, a 99 habitans.

GENEVERAY, dans le Dauphiné, Diocèse, Parlement & Intendance de Grenoble, a 339 habitans.

la GENEVRAYE, dans la Brie, Diocèse de Sens, Parlement & Intendance de Paris, Election de Montereau, a 150 habitans.

la GENEVRAYE, dans la Normandie, Diocèse de Sées, Parlement de Roüen, Intendance & Election d'Alençon, a 335 habitans.

la GENEVRAYE, annexe, dans la Champagne, Diocèse de Châlons, Parlement de Paris, Intendance de Châlons, Election de Bar-sur-Aube, a 58 habitans.

GENEVREUILLE, dans la Franche-

Comré, Diocèse, Parlement & Intendance de Besançon, Bailliage & Recette de Vesoul, a 178 habitans.

GENEVRIERES, & Belfond, dans la Champagne, Diocèse de Langres, Parlement de Paris, Intendance de Châlons, Election de Langres, a 383 habitans.

la GENEVROUZE, dans la Champagne, Diocèse de Langres, Parlement de Paris, Intendance de Châlons, Election de Langres, a 15 habitans.

GENEVROY, dans la Brie, Diocèse de Soissons, Parlement de Paris, Intendance de Soissons, Election de Châteaunthierry, a 37 habitans.

GENEYLOUZE, dans le Limosin, Diocèse de Limoges, Parlement de Bordeaux, Intendance & Election de Limoges, a 452 habitans.

GENEYRAC, dans la Guyenne, Diocèse, Parlement, Intendance & Election de Bordeaux, a 546 habitans.

GENEYRAN, S. Theodorite de Geneyran dans le bas Languedoc, Diocèse d'Uzès, Parlement de Toulouse, Intendance de Montpellier, Recette d'Uzès, a 180 habitans.

GENEZ, dans la Franche-Comté, Diocèse, Parlement & Intendance de Besançon, Bailliage & Recette de Beaume, a 74 habitans.

GENICOURT, dans le pays Messin, Diocèse de Verdun, Parlement & Intendance de Metz, Recette de Verdun, a 217 habitans.

GENGULPHUS, dans la Champagne, Prieuré dédié sous l'invocation de ce Saint. Voyez S. Gengoux.

GENICOURT, dans le Vexin, Diocèse de Roüen, Parlement & Intendance de Paris, Election de Pontoise, a 183 habitans.

GENILLE, Bourg, dans la Touraine, Diocèse de Tours, Parlement de Paris, Intendance de Tours, Election de Loches, a 1418 habitans. Sa Paroisse est à la Collation du Chapitre de la Métropolitaine de Tours.

GENISSAC, dans la Guyenne, Diocèse, Parlement, Intendance & Election de Bordeaux, a 1239 habitans.

GENISSIAT, dans la Bourgogne, Diocèse de Bellay, Parlement & Intendance de Dijon, Bailliage & Recette de Bugey, a 78 habitans.

GENITS, Bourg, dans le Limosin, Diocèse de Limoges, Parlement de Bordeaux, Intendance de Limoges, Election de Brives, a 1540 habitans.

GENLIS, *Genlicum*, Bourg, Marquisat, dans la Picardie, Diocèse de Noyon, Parlement de Paris, Intendance de Soissons, Election de Noyon, a 572 habitans. Ce Marquisat est à une lieue au nord de Chauny, il y a une Abbaye de Prémontréz réformez. C'étoit autrefois des Filles de l'Ordre de S. Augustin. Elle est située à une lieue de Chauny, près des bois, & vaut par an à l'Abbé deux mille huit cens livres.

GENNELA, Ville, dans la Gascogne, Diocèse d'Acqs, Parlement de Bordeaux, Intendance d'Auch, Election des Lannes, a 2426 habitans.

GENNES, dans la Franche-Comté, Diocèse, Parlement, Intendance, Bailliage & Recette de Besançon, a 64 habitans.

GENNES, (S. Eusebe de) Bourg, dans l'Anjou, Diocèse d'Angers, Parlement de Paris, Intendance de Tours, Election de Saumur, a 458 habitans.

GENNES, (S. Véterin de) Bourg, dans l'Anjou, Diocèse d'Angers, Parlement de Paris, Intendance de Tours, Election de Saumur, a 580 habitans.

GENNES,

G

Parle

cette

G

cèse

de P

tiens

G

Dioc

ris,

d'Au

Elec

G

de C

Mon

tans.

de la

G

gued

Inten

1112 h

G

cèse

de L

tans.

G

Dioc

dance

ret,

G

Dioc

tenda

dely,

G

Elec

rente.

G

Dioc

tenda

tans.

G

cèse

de B

Bour

le de

ry.

G

cèse

Bailli

G

gogne

ce de

de S

une p

Cure.

G

cèse

Dijon

bitan

Char

Hamp

les G

par t

Galié

notiil

du M

qui c

lon.

non

Saint-

pays

ndance de Be-  
ul, a 178 ha-  
nd, dans la  
Parlement de  
n de Langres,  
Champagne,  
ris, Intendan-  
a 15 habitans.  
e, Diocèse de  
ndance de Soif-  
a 17 habitans.  
molin, Diocè-  
deux, Inten-  
habitans.  
ne, Diocèse,  
de Bordeaux, a  
Geneyran dans  
Parlement de  
llier, Recette  
nté, Diocèse,  
gon, Bailliage  
s.  
Messin, Dio-  
Intendance de  
habitans.  
Champagne,  
e Saint. *Foyez*  
tin, Diocèse de  
Paris, Election  
Touraine, Dio-  
Intendance de  
habitans. Sa  
pire de la Mé-  
ne, Diocèse,  
n de Bordeaux,  
gogne, Diocèse  
de Dijon, Bail-  
habitans.  
limosin, Dio-  
Bordeaux, In-  
Brives, a 1540  
Marquisat  
on, Parlement  
s, Election de  
quisat est à une  
une Abbaye de  
refois des Filles  
est située à une  
& vaut par an  
es.  
la Gascogne,  
Intendants  
a 426 habitans.  
Comté, Diocèse,  
e & Recette de  
bourg, dans l'An-  
t de Paris, In-  
mur, a 458 habi-  
) Bourg, dans  
ment de Paris,  
Saur, a 580  
GENNES,

GENNES, dans la Bretagne, Diocèse & Parlement de Rennes, Intendance de Nantes, Recette de Rennes, a 529 habitans.

GENNEVILLE, dans la Normandie, Diocèse, Parlement & Intendance de Rouen, Election de Pontaudemer, a 100 habitans. Ce lieu appartient au Chapitre de Lisieux.

GENNEVILLIERS, dans l'Isle de France, Diocèse, Parlement, Intendance & Election de Paris, a 1720 habitans.

GENOS, dans le bas Armagnac, Diocèse d'Auch, Parlement de Toulouse, Intendance d'Auch, Election de Riviere-Verdun, a 168 habitans.

GENOUILLE, dans le Quercy, Diocèse de Cahors, Parlement de Toulouse, Intendance de Montauban, Election de Villefranche, a 410 habitans. Ce lieu est un membre de la Commanderie de la Chapelle.

GENOUILHAC, Ville, dans le bas Languedoc, Diocèse d'Uzès, Parlement de Toulouse, Intendance de Montpellier, Recette d'Uzès, a 1112 habitans.

GENOUILLET, dans l'Angoumois, Diocèse d'Angoulême, Parlement de Paris, Intendance de Limoges, Election d'Angoulême, a 721 habitans.

GENOUILLET, Bourg, dans la Marche, Diocèse de Limoges, Parlement de Paris, Intendance de Moulins, Sénéchaussée & Election de Gueret, a 212 habitans.

GENOUILLE, Bourg, dans la Saintonge, Diocèse de Saintes, Parlement de Bourdeaux, Intendance de la Rochelle, Election de S. Jean d'Andely, a 984 habitans.

GENOUILLE, Prieuré, dans le Poitou, Election de Niort. Il vaut quinze cens livres de rente.

GENOUILLE, Bourg, dans le pays d'Aunis, Diocèse de la Rochelle, Parlement de Paris, Intendance & Election de la Rochelle, a 582 habitans.

GENOUILLY, Bourg, dans le Berry, Diocèse de Bourges, Parlement de Paris, Intendance de Bourges, Election d'Issoudun, a 788 habitans. Ce Bourg fut donné au Chapitre de la Sainte Chapelle de Bourges en 1404. par Jean Duc de Berry.

GENOUILLY, dans la Bourgogne, Diocèse d'Autun, Parlement & Intendance de Dijon, Bailliage & Recette de Charolles, a 281 habitans.

GENOUILLY ou Genoilly, dans la Bourgogne, Diocèse d'Autun, Parlement & Intendance de Dijon, Bailliage, Grenier à sel & Recette de Semur, a 236 habitans. Ce lieu est situé dans une plaine. L'Evêque d'Autun est Collateur de la Cure. Le Fief de Careise en dépend.

GENOULLY, dans la Bourgogne, Diocèse de Mâcon, Parlement de Paris, Intendance de Dijon, Bailliage & Recette de Mâcon, a 212 habitans. Cette Paroisse est située en Mâconnois & en Charollois; mais beaucoup plus en Mâconnois. Les Hameaux en dépendans sont les Vollaris, Santaigny, les Galières & Foulembert. Il y a du Mâconnois par tout, sinon dans les Hameaux des Volans & les Galières. Il n'y a point de Fief que Vefnoble. Genoilly est du Bailliage de Charolles, Grenier à sel du Mont-S. Vincent, Recette de Charolles, en ce qui est du Charollois. Ce lieu est situé dans un valon. Il y passe une petite riviere nommée la Guye, non navigable. Il n'y a de passage que du Mont-Saint-Vincent à Bally & à S. Bonnet de Jouy. C'est pays de plaines & de montagnes. L'Evêque de Mâ-

con est Collateur de la Cure. Genoilly, en ce qui dépend du Mâconnois, le surplus éstant du Charollois, est un Village composé de quatre hameaux; savoir, Prey, les Rigolles, Cossigny & Santaigny. Cinq Métairies en dépendent; le tout du Diocèse de Bailliage & Recette de Mâcon, Grenier à sel de S. Gengoux le Royal, situé entre deux montagnes, à une lieue de S. Gengoux. C'est le grand chemin de Châlons à Charolles. Il y a quelques vignes, dont les vins sont très-bons.

GENOZ, dans la Franche-Comté, Diocèse, Parlement & Intendance de Besançon, Bailliage & Recette d'Orgelet, a 100 habitans.

GENRUP, dans la Champagne, Diocèse de Langres, Parlement de Paris, Intendance de Châlons, Election de Langres, a 100 habitans.

GENS, dans le Bearn, Diocèse de Lectar, Parlement de Pau, Intendance d'Auch, Sénéchaussée & Recette de Morlas, a 14 habitans.

les GENS-du-Courtil, dans la Picardie, Diocèse d'Amiens, Parlement de Paris, Intendance & Election d'Amiens, a 20 habitans.

GENS, & S. Goin, dans le Bearn, Diocèse d'Oleron, Parlement de Pau, Intendance d'Auch, Sénéchaussée & Recette d'Oleron, a 92 habitans.

GENSAC, dans la Gascogne, Diocèse de Tarbes, Parlement de Toulouse, Intendance d'Auch, Recette du Comté de Bigorre, a 86 habitans.

GENSAC, dans le bas Armagnac, Diocèse d'Auch, Parlement de Toulouse, Intendance d'Auch, Election de Lomagne, a 69 habitans.

GENSAC, dans le Comté & du Diocèse de Comenges, Parlement de Toulouse, Intendance d'Auch, Election de Comenges, Châtellenie de Samathan, a 186 habitans.

GENSAC, dans le Comté & du Diocèse de Comenges, Parlement de Toulouse, Intendance d'Auch, Election de Comenges, Châtellenie d'Aurignac, a 261 habitans.

GENSAC, dans le Comté & du Diocèse de Comenges, Châtellenie de S. Julien, a 468 habitans.

GENSAC, dans le Dauphiné, Diocèse de Valence, Parlement & Intendance de Grenoble, Election de Montélimar, a 646 habitans.

GENSSAC, Bourg, dans le Basadois, Diocèse de Basas, Parlement & Intendance de Bourdeaux, Election de Condom, a 496 habitans.

GENTE, Bourg, dans l'Angoumois, Diocèse de Saintes, Parlement de Paris, Intendance de la Rochelle, Election de Cognac, a 171 habitans.

GENTILES, dans la Picardie, Diocèse d'Amiens, Parlement de Paris, Intendance & Election d'Amiens, a 482 habitans.

GENTILLY, *Gentiliacum ad Beveram*, sur la petite riviere de Bièvre, dans l'Isle de France, Diocèse, Parlement, Intendance & Election de Paris, a 514 habitans. Ce Village qui n'est qu'à une lieue de Paris, au pied d'un côteau, est connu parce que sous le regne de Pepin, il s'y est tenu un Concile National à l'occasion des Iconoclastes ou Brise-Images, l'an 762. L'on dérive son nom d'un de ses anciens Seigneurs nommé *Gentilis*. Ce Village est fort ancien, il étoit du Domaine des Rois avant que d'appartenir à S. Eloy, il est revenu à la Couronne depuis, & le Roy Pepin y a demeuré vers l'an 762. luyant le témoignage de Duchefne, qui veut que la plupart de nos Rois de la premiere & seconde Race y aient fait leur séjour.

GENTIOUX, dans la Marche, Diocèse de

Limoges, Parlement de Paris, Intendance de Moulins, Election de Gueret, a 361 habitans.

GENVILLERS, dans la Picardie, Diocèse d'Amiens, Parlement de Paris, Intendance d'Amiens, Election d'Abbeville, a 338 habitans.

GENERY, dans la Picardie, Diocèse de Noyon, Parlement de Paris, Intendance de Soissons, Election de Noyon, a 163 habitans.

GENY, dans la Picardie, Diocèse de Laon, Parlement de Paris, Intendance de Soissons, Election de Laon, a 233 habitans.

## G E O

GEORGES Girard, dans le Rouergue, Diocèse de Rhodéz, Parlement de Toulouse, Intendance de Montauban, Election de Rhodéz, a 264 habitans.

GEORGES Lapaarra, dans le Rouergue, Diocèse de Rhodéz, Parlement de Toulouse, Intendance de Montauban, Election de Rhodéz, a 368 habitans.

GEORSANS, dans la Franche-Comté, Diocèse, Parlement & Intendance de Besançon, Bailliage & Recette de Vesoul, a 59 habitans.

## G E P

GEPUNSA RT, sur les frontières de Champagne, Diocèse de Reims, Parlement de Metz, Intendance de Châlons, Election de Château-Regnault, a 432 habitans. La Cure vaut sept cens livres.

## G E R

le GER, ou S. Leger sur Bonneville, dans la Normandie, Diocèse, Parlement & Intendance de Rouen, Election de Pontaudemer, a 340 habitans. M. de S. Leger en est Seigneur.

GER, Bourg, dans la Normandie, Diocèse d'Avranches, Parlement de Rouen, Intendance de Caën, Election de Mortain, a 1964 habitans.

GER, dans le Bearn, Diocèse de Lescar, Parlement de Pau, Intendance d'Auch, Sénéchaussée & Recette de Morlas, a 118 habitans.

GER, dans la Gascogne, Diocèse de Tarbes, Parlement de Toulouse, Intendance d'Auch, Recette du Comté de Bigorre, a 103 habitans.

GERAIZE, & Roche d'or, dans la Franche-Comté, Diocèse, Parlement & Intendance de Besançon, Bailliage & Recette de Salins, a 53 habitans.

GERBEROY, *Gerberodum*, ou *Gerbaracum*, Bourg, avec titre de Vidame, dans la Picardie, Diocèse de Beauvais, Parlement & Intendance de Paris, Election de Beauvais, a 350 habitans. Ce lieu est fameux par la bataille qui y gagnèrent les François sur les Anglois l'an 1413. Quelques Auteurs assurent cependant que ce fut à S. Denis. Gerberoy a été autrefois une bonne Ville, mais les guerres des Anglois l'ont détruit, ayant été prise plusieurs fois & même saccagée. La Ville avoit des Seigneurs dès le règne du Roy Robert. Ils ont pris la qualité de Vidames, & tenoient leur Terre des Evêques de Beauvais, qui, à la mort du dernier mâle, ont réuni cette Terre à leur Evêché, & n'ont pas eux-mêmes dédaigné la qualité de Vidame qu'ils prennent encore, & en ont le droit de Justice. Il y a un Chapitre cédé à S. Pierre, dont les Chanoines jouissent de la Justice de la Ville, depuis le 28 de Juin à midi jusqu'au lendemain midi. Ce Chapitre est composé d'un Doyen & de dix Chanoines. Le premier a mille deux cens neuf livres de revenu, les autres, six cens livres. Les habitans se font toujours maintenus dans

une grande fidelité pour leur Souverain légitime, malgré les persécutions des ennemis de l'Etat.

GERCIS, dans la Picardie, Diocèse de Laon, Parlement de Paris, Intendance de Soissons, Election de Laon, a 368 habitans.

GERCY, ou Jercy, *Gerclacum*, Abbaye d'Augustins, située sur la petite riviere d'Yerre, du Diocèse, & à cinq lieues de Paris. Elle a été fondée l'an 1269, pour des Religieuses Chanoinesses Régulieres de S. Augustin de la Congrégation de S. Victor, par Alphonse Comte de Toulouse & de Poitiers, frere de S. Louis, & Jeanne de Toulouse sa femme. Elle joint aux environs de cinq mille livres de rente.

GERCOURT, dans la Champagne, Diocèse de Châlons, Parlement de Paris, Intendance de Châlons, Election de Sainte Manchault, a 363 habitans.

GERDE, dans la Gascogne, Diocèse de Tarbes, Parlement de Toulouse, Intendance d'Auch, Recette du Comté de Bigorre, a 210 habitans.

GERDEREST, dans le Bearn, Diocèse de Lescar, Parlement de Pau, Intendance d'Auch, Sénéchaussée & Recette de Morlas, a 36 habitans.

GERE, & Balesen, dans le Bearn, Diocèse d'Oleron, Parlement de Pau, Intendance d'Auch, Recette & Sénéchaussée d'Oleron, a 368 habitans.

GEROT, dans la Gascogne, Diocèse de Tarbes, Parlement de Toulouse, Intendance d'Auch, Recette du Comté de Bigorre, a 41 habitans.

GEREVILLE, dans la Normandie, Diocèse, Parlement & Intendance de Rouen, Election de Montivilliers, a 333 habitans.

GERGEAU, ou Jargeau, *Gergobium*, *Gerbolium*, Ville, située sur la Loire au dessus d'Orléans, renommée par deux sièges qu'elle souffrit dans le quinzième siècle. Le premier fut formé par les Anglois en 1420. & l'autre l'année suivante par Jean I. du nom, Duc d'Alençon, qui prit cette Ville d'assaut. Le Comte de Suffolk & plusieurs autres Chefs des Anglois y étoient. Voyez Jargeau.

GERGEUIL, dans la Bourgogne, Diocèse de Langres, Parlement & Intendance de Dijon, Bailliage, Grenier à sel, Recette de Nuits, a 266 habitans. Ce lieu est situé dans la montagne à trois lieues de Dijon, & à quatre de Nuits. C'est pays de bois taillis & de broffailles.

GERGOVIA, Ville Capitale des *Arverni*; prise & détruite par César; c'est à présent le Mont Gergoie en Auvergne à une lieue de Clermont.

GERGY, & dépendances, Comté dans la Bourgogne, Diocèse de Châlons, Parlement & Intendance de Dijon, Bailliage, Grenier à sel & Recette de Châlons, a 1000 habitans. Ce lieu est situé en pays de plaine, & proche la Saône qui y est navigable. Il y a des vignes. Villeneuve, Rougerot, Clunay, Raconnay & Montchamely en dépendent.

GERIGUIES, dans la Picardie, Diocèse de Laon, Parlement de Paris, Intendance de Soissons, Election de Laon, a 218 habitans.

GERLANS, dans la Bourgogne, Diocèse d'Autun, Parlement & Intendance de Dijon, Bailliage & Recette de Nuits, a 127 habitans. C'est pays de plaines.

GERIN, dans le bas Armagnac, Diocèse d'Auch, Parlement de Toulouse, Intendance d'Auch, Election de Riviere-Verduo, a 1112 habitans.

GERMAGNY, dans la Bourgogne, Diocèse de Châlons, Parlement & Intendance de Dijon, Justice de Cluny, Grenier à sel de S. Gengoux, Recette de Mâcon, a 260 habitans. Ce lieu est situé au bas d'une montagne. Il y a une riviere nommée

Begny

G E

de M

jon, l

G E

Noyo

Electi

G E

de Re

lons,

vaut c

G E

de La

Châlons

G E

se de C

Electi

G E

se, Pa

lliage

G E

se de

lons, l

dépen

Chau

Eure.

ful, E

G E

Never

leans.

G E

Comte

sançon

tant.

G E

Lescar

Sénécl

G E

Chapi

mille

don p

deux

G E

Diocè

dance

habit

G E

Comte

çon, E

G E

cè de d

& Ele

stieurs

gneur

Chen

G E

cè de d

d'Orlé

G E

Diocè

ris, E

G E

se de

Bourg

G E

d'Orlé

tion

G E

se de

Electi

de pla

lieux

estime

in légitime,  
l'Etat.  
de de Laon,  
oisons, Elec-  
Abbaye d'Au-  
erre, du Dio-  
été fondée l'an  
es Régulières  
S. Victor, par  
ctiers, freres de  
femme. Elle  
de rente.

gne, Diocèse  
ntendance de  
ult, a 363 ha-  
Diocèse de Tar-  
ne d'Auch,  
habitans.

Diocèse de Les-  
Auch, Séné-  
habitans.

arn, Diocèse  
ance d'Auch,  
68 habitans.  
Diocèse de Tar-  
ance d'Auch,  
habitans.

Diocèse  
en, Election

Diocèse de  
Orléans,  
ouffrit dans le  
par les An-  
te par Jean I.  
Ville d'af-  
autres Chefs

Diocèse  
de Dijon, Bail-  
s, a 266 ha-  
tagne à trois  
C'est pays de

des Arverni ;  
est le Mont  
Clermont.

Diocèse dans la  
ntement & In-  
à sel & Re-  
ce lieu est situé  
e qui y est na-  
re, Bougerot,  
en dépendent.  
Diocèse de  
de Soissons,

Diocèse  
de Dijon, Bail-  
ans. C'est pays

Diocèse  
ntendance  
o, a 1112 ha-

Diocèse  
de Dijon,  
S. Genoux ;  
ce lieu est situé  
riere nommée

Begay, sur laquelle il y a un pont.

GERMAGNY, dans la Bourgogne, Diocèse de Mâcon, Parlement de Paris, Intendance de Dijon, Recette de Mâcon, a 109 habitans.

GERMAIN, dans la Picardie, Diocèse de Noyon, Parlement de Paris, Intendance d'Amiens, Election de S. Quentin, a 181 habitans.

GERMAINE, dans la Champagne, Diocèse de Reims, Parlement de Paris, Intendance de Châlons, Election d'Épernay, a 171 habitans. La Cure vaut trois à quatre cens livres.

GERMAINE, dans la Champagne, Diocèse de Langres, Parlement de Paris, Intendance de Châlons, Election de Langres, a 149 habitans.

GERMAINVILLE, dans la Beauce, Diocèse de Chartres, Parlement & Intendance de Paris, Election de Dreux, a 361 habitans.

GERMANA, dans la Franche-Comté, Diocèse, Parlement, & Intendance de Besançon, Bailliage & Recette d'Orglet, a 87 habitans.

GERMEY, *Germelium*, dans la Champagne, Diocèse de Toul, Parlement de Paris, Intendance de Châlons, Election de Chaumont, a 203 habitans. Ce lieu dépend de la Prévôté d'Andelot, & du Présidial de Chaumont. Son Eglise paroissiale est dédiée à S. Eura. La Cure est à la collation de l'Abbé de S. Mansul. Elle a pour Annexe le Village de Brissoncourt.

GERMENAY, dans le Nivernois, Diocèse de Nevers, Parlement de Paris, Intendance d'Orléans, Election de Clamecy, a 97 habitans.

GERMEFONTAINE, dans la Franche-Comté, Diocèse, Parlement & Intendance de Besançon, Bailliage & Recette de Baume, a 131 habitans.

GERMENAUD, dans le Bearn, Diocèse de Lescar, Parlement de Paris, Intendance d'Auch, Sénéchausée & Recette de Morlas, a 37 habitans.

GERMESHEIM, en Alsace. Il y avoit un Chapitre qui ne pouvoit valoir que deux mille livres de revenu. Le Roy Louis XIV. en a fait deux pour être converti en Hôpital, lequel a aussi deux mille livres de revenu.

GERMIGNAC, Bourg, dans la Saintonge, Diocèse de Saintes, Parlement de Bordeaux, Intendance de la Rochelle, Election de Saintes, a 683 habitans.

GERMINEY, & la Loge, dans la Franche-Comté, Diocèse, Parlement & Intendance de Besançon, Bailliage & Recette de Gray, a 583 habitans.

GERMIGNON, dans la Champagne, Diocèse de Châlons, Parlement de Paris, Intendance & Election de Châlons, a 334 habitans. Il y a plusieurs fermes & siefs appartenans à differens Seigneurs. M. Jacqueson de Châlons, Seigneur de Cheneyers, en est un.

GERMINONVILLE, dans la Beauce, Diocèse de Chartres, Parlement de Paris, Intendance d'Orléans, Election de Chartres, a 491 habitans.

GERMIGNY, Ville, dans la Champagne, Diocèse de Sens, Parlement & Intendance de Paris, Election de S. Florentin, a 430 habitans.

GERMIGNY, dans le Bourbonnois, Diocèse de Bourges, Parlement de Paris, Intendance de Bourges, Election de S. Amand, a 622 habitans.

GERMIGNY, dans l'Orléanois, Diocèse d'Orléans, Parlement de Paris, Intendance & Election d'Orléans, a 481 habitans.

GERMIGNY l'Evêque, dans la Brie, Diocèse de Meaux, Parlement & Intendance de Paris, Election de Meaux, a 455 habitans. C'est la maison de plaisance de l'Evêque de Meaux, située à trois lieues de la Ville. Les Jardins & les Terrasses sont estimées.

GERMIGNY, dans l'Orléanois, Diocèse d'Orléans, Parlement de Paris, Intendance d'Orléans, Election de Beaugency, a 271 habitans.

GERMIGNY, dans la Champagne, Diocèse de Reims, Parlement de Paris, Intendance de Châlons, Election de Reims, a 272 habitans.

GERMIGNY, Hamau, dans le Poitou, Diocèse de Poitiers, Parlement de Paris, Intendance de Tours, Election de Richelieu, a 209 habitans.

GERMIGNY, dans la Franche-Comté, Diocèse, Parlement & Intendance de Besançon, Bailliage & Recette de Dole, a 114 habitans.

GERMINY, sous Coulome, dans la Brie, Diocèse de Meaux, Parlement & Intendance de Paris, Election de Meaux, a 351 habitans.

GERMIGNY, dans le Nivernois, Diocèse de Nevers, Parlement de Paris, Intendance de Moulins, Election de Nevers, a 275 habitans.

GERMIZAY, *Germifium*, dans la Champagne, Diocèse de Toul, Parlement de Paris, Intendance de Châlons, Election de Chaumont, a 149 habitans. C'est une Eglise succursale de Germev.

GERMOLES, dans le Beaujolais, Diocèse de Lion, Parlement de Paris, Intendance de Lion, Election de Villefranche, a 149 habitans.

GERMOLLE, Châtelain Royen, dans la Bourgogne, Diocèse de Châlons, Parlement & Intendance de Dijon, Bailliage, Grenier à sel & Recette de Châlons, a 64 habitans. C'est pays de montagnes. C'étoit autrefois une des Maisons de plaisance des Ducs de Bourgogne ; le Château en core de l'apparence, mais il tombe en ruine.

GERMOND, dans le Poitou, Diocèse de la Rochelle, Parlement de Paris, Intendance de Poitiers, Election de Niort, a 358 habitans.

GERMONDANS, dans la Franche-Comté, Diocèse, Parlement & Intendance de Besançon, Bailliage & Recette de Vesoul, a 59 habitans.

GERMONT, dans la Champagne, Diocèse de Reims, Parlement de Paris, Intendance de Châlons, Election de Rhetel, a 212 habitans.

GERMONVILLE, dans le pays Messin, Diocèse de Verdun, Parlement & Intendance de Metz, Recette de Verdun, a 10 habitans.

GERNANS, dans le Dauphiné, Diocèse de Vienne, Parlement & Intendance de Grenoble, Election de Vienne, a 229 habitans.

GERNICOURT, dans la Picardie, Diocèse de Laon, Parlement de Paris, Intendance de Soissons, Election de Laon, a 98 habitans. Il y a aussi un lieu de ce nom au Diocèse de Reims, qui est l'endroit où mourut S. Rigobert, Archevêque de Reims au retour de son exil d'Aquitaine, le 4 Février 735. Il y fut enterré dans l'Eglise Saint Pierre.

GEROCOURT, dans le Vexin, Diocèse de Rouen, Parlement & Intendance de Paris, Election de Pontoise, a 55 habitans.

GERODOT, dans la Champagne, Diocèse de Troyes, Parlement de Paris, Intendance de Châlons, Election de Troyes, a 455 habitans.

GERONCE, & Dons, dans le Bearn, Diocèse d'Oleron, Parlement de Pau, Intendance d'Auch, Sénéchausée & Recette d'Oleron, a 158 habitans.

GERPONVILLE, dans la Normandie, Diocèse de Caudebec, a 500 habitans.

GERROTZ, dans la Normandie, Diocèse de Lisieux, Parlement & Intendance de Rouen, Election de Pont-l'Evêque, a 146 habitans. M. le Goué en est Seigneur.

le GERS, *Ægirtius*, Riviere, dans la Gascogne. Elle prend sa source dans le Neboufan, passe à Castelnaud de Magnoac, à Marfeube, Paire, Auch, Fleurence, Leitoure & Leirat, d'où elle se jette dans la Garonne auprès d'Agen.

GERSON, Village du Rethelois, dans l'Élection de Rethel en Champagne, c'est la patrie du sçavant Jean Charlier, dit Gerson, Docteur & Chancelier de l'Université de Paris.

GERSAINS, dans la Champagne, Diocèse de Troyes, Parlement de Paris, Intendance de Châlons, Élection de Bar-sur-Aube, a 221 habitans.

GERSTORFF, dans la basse Alsace, Diocèse de Strasbourg, Conseil Souverain & Intendance d'Alsace, Bailliage de Wert, a 522 habitans.

GERSTEIM, dans la basse Alsace, Diocèse de Strasbourg, Conseil Souverain & Intendance d'Alsace, Terres de la Noblesse, a 335 habitans.

GERWILLER, dans la basse Alsace, Diocèse de Strasbourg, Conseil Souverain & Intendance d'Alsace, Bailliage de Baar, a 407 habitans.

GERVELLES, bois de cent douze arpens, dans la haute Marche, Maîtrise de Gueret.

GERVISA *Infula*, petite Ile du Rhône, située entre Beaucaire & Tarascon; les Comtes de Toulouse & de Provence avoient coutume d'y faire leurs assemblées pour les différends qui pouvoient naître entre eux.

GERVILLE, dans la Normandie, Diocèse de Coutances, Parlement de Rouen, Intendance de Caën, Élection de Carentan, a 255 habitans. La Cure est à la nomination de l'Abbaye de Lesley, M. d'Henueville en est Seigneur.

la GERVILLE, dans le Gàinois, Diocèse de Sens, Parlement & Intendance de Paris, Élection de Nemours, a 137 habitans.

GERUGE, dans la Franche-Comté, Diocèse, Parlement & Intendance de Besançon, Bailliage & Élection de Lons le Saunier, a 173 habitans.

GERZAT, dans l'Auvergne, Diocèse de Clermont, Parlement de Paris, Intendance de Riom, Élection de Clermont, a 2264 habitans. M. le Duc de Bouillon en est Seigneur.

GERZICOURT, Ferme, dans la Champagne, Diocèse de Reims, Parlement de Paris, Intendance de Châlons, Élection de Reims, a 14 habitans.

## GES

GES ou Gez, dans la Gascogne, Diocèse de Tarbes, Parlement de Toulouse, Intendance d'Auch, Recette du Comté de Bigorre, a 136 habitans.

GES, & Angles, dans la Gascogne, Diocèse de Tarbes, Parlement de Toulouse, Intendance d'Auch, Recette du Comté de Bigorre, a 64 habitans.

GESIA, & Chancler, dans la Franche-Comté, Diocèse, Parlement & Intendance de Besançon, Bailliage & Recette de Lons le Saunier, a 123 habitans.

GESIER, dans la Franche-Comté, Diocèse, Parlement & Intendance de Besançon, Bailliage & Recette de Vesoul, a 92 habitans.

GESINCOURT, dans la Franche-Comté, Diocèse, Parlement & Intendance de Besançon, Bailliage & Recette de Vesoul, a 183 habitans.

GESNES, Bourg, dans le Maine, Diocèse du Mans, Parlement de Paris, Intendance de Tours, Élection du Mans, a 527 habitans.

GESNES, Bourg, dans le Maine, Diocèse du Mans, Parlement de Paris, Intendance de Tours, Élection de Laval, a 360 habitans.

GESNES, & S. Aignan, dans l'Anjou, Diocèse d'Angers, Parlement de Paris, Intendance de Tours, Élection de Châteaugontier, a 1121 habitans.

GESNES, dans la Champagne, Diocèse de Châlons, Parlement de Paris, Intendance de Châlons, Élection de Sainte-Manchoulr, a 248 habitans.

GESTANS, dans le Dauphiné, Diocèse de Valence, Parlement & Intendance de Grenoble, Élection de Valence, a 229 habitans.

la GESSE, dans la Champagne, Diocèse de Langres, Parlement de Paris, Intendance de Châlons, Élection de Bar-sur-Aube, a 340 habitans.

GESTE, dans l'Anjou, Diocèse d'Angers, Parlement de Paris, Intendance de Tours, Élection d'Angers, a 92 habitans.

GÈSVRES, Marquisat. Voyez Gèvres.

GÈSVRES, Bourg, dans le Maine, Diocèse du Mans, Parlement de Paris, Intendance de Tours, Élection du Mans, a 139 habitans.

## GET

GÈTEN, dans le Bearn, Diocèse d'Oleron, Parlement de Pau, Intendance d'Auch, Vallée d'Osan, Recette & Sénéchaussée d'Oleron, a 46 habitans.

## GEU

GEUB, & Cartelbon, dans le Bearn, Diocèse d'Oleron, Parlement de Pau, Intendance d'Auch, Sénéchaussée & Recette de Sauveterre, a 217 habitans.

GEVAUDAN, *Gabalitanus Pagus*, pays qui fait partie du bas Languedoc, & qui est situé dans les montagnes, qui joignent celles des Sévannes avec celles d'Auvergne. Il est borné au septentrion par l'Auvergne, à l'Orient par le Velay & le Vivarez, au midi par le Diocèse d'Alais, & à l'occident par le Rouergue. Il est divisé par le Lot en haut & bas. Le haut Gevaudan est situé au midi dans les montagnes des Sévannes, & le bas au septentrion vers l'Auvergne; il a pris son nom des anciens peuples *Gabali* ou *Gavali*, qui occupoient le même terrain; ils étoient du nombre des Celtes, lorsque Jules César est entré dans les Gaules. Auguste les a depuis distribués sous l'Aquitaine, & ensuite ils ont été attribués à la première Aquitaine sous la Métropole de Bourges, dont ils ont toujours dépendu pour le spirituel jusqu'à nos jours, qu'ils ont été attribués à la nouvelle Métropole d'Alby. Leur nom se conserve encore en celui de Javouls, en Latin *Gabali*, qui étoit leur Capitale, & la résidence de leur Evêque avant l'incurion de Crocus Roy des Allemands. Il détruisit cette Ville, dont l'Evêque s'est retiré à Mende, qui est devenu la Capitale du pays. Les autres Villes considérables sont Marvejols & Langoune; ses Rivieres sont l'Allier, la Trucire, le Lot & le Tarn, qui y prennent leurs sources; les Visigoths s'emparèrent de ce pays dans la décadence de l'Empire, Clovis les en chassa, & il le fit partie du Duché d'Aquitaine, jusqu'au deuxième siècle qu'il eut ses Comtes particuliers, qui en faisoient hommage à l'Evêque de Mende & qui fondirent dans la maison des Comtes de Toulouse, vers l'an 1126, par le mariage de Faïdid de Gevaudan avec Alphonse I. du nom, Comte de Toulouse. L'Evêque de Mende ayant recommandé au Roy

Philippo

Diocèse de Tours,

Anjou, Diocèse de Tours, 1121 habitans.

Diocèse de Châlons, 248 habitans.

Diocèse de Grenoble,

Diocèse de Châlons, habitans.

Diocèse d'Angers, Tours, Election

Gèvres. Diocèse de Tours,

Diocèse d'Orléans, Vallée d'Orléans, 46 habitans.

Diocèse de Tours,

Diocèse de Tours,

Diocèse de Tours, 217 habitans.

Diocèse de Tours, pays qui est situé dans les Sévennes au septentrion

du Vivarais & à l'occident

du Lot en haut & du midi dans les

du septentrion anciens peuples le même

terres, lorsque Jugulle les a

de suite ils ont été de la Metropole

pendu pour le & été attribuez

leur nom se con Latin *Gabali*, de leur Evêque

des Allemands. s'est retiré à du pays. Les

Marvejois & la Truicre, les

sources, les dans la décadence, & il le fit

au deuxième tiers, qui en faisoit & qui fonde de Toulouse,

did de Gevaudan de Toulouse. mandé au Roy Philippe

Philippe le Bel en 1306. les prétensions qu'il avoit sur une partie du Gevaudan, qui avoit été accordé à ses prédécesseurs par Raimond le Vieux Comte de Toulouse; il lui en laissa le titre de Comte, & lui donna la moitié de la Ville vers 1269. de sorte que le Bailliage de ce pays est en partage entre le Roy & l'Evêque de Mende: l'on rend la Justice tout à tour en leur nom: quand c'est le tour du Roy, la Justice se rend à Marvejois: quand c'est le tour de l'Evêque, elle se rend à Mende. Ce pays est couvert de montagnes, ce qui a toujours obligé les peuples à aller chercher à gagner de l'argent ailleurs, comme en Espagne, où ils étoient nommez *Gavatebo*, au lieu de Gabales. Ce sobriquet est resté dans l'Espagne aux François, qui y vont travailler aux ouvrages pénibles; ceux qui restent dans le pays s'occupent utilement à faire des cadis, des serges, & plusieurs autres petites étoffes qui les font vivre. Le commerce que l'on en fait s'étend loin hors du Royaume, & l'on veut même qu'il produise plus de deux millions; tant il est vray qu'il n'y a point de pays si inculte qu'il puisse être, où l'on ne puisse vivre! l'industrie & l'économie des habitans suppléant à tout. Les Manufactures de ce pays sont entretenues par des Marchands de Mende & de S. Leger, qui sont teindre les étoffes & en fournissent l'Allemagne, l'Italie, Malthe & même la Turquie.

GEVEZE, dans la Bretagne, Diocèse de Nantes, Parlement de Rennes, Intendance & Recette de Nantes, a 491 habitans.

GEVIGEY, dans la Franche-Comté, Diocèse, Parlement & Intendance de Besançon, Bailliage & Recette de Lons-le-Saunier, a 356 habitans.

GEVIGNEY & Maray, dans la Franche-Comté, Diocèse, Parlement & Intendance de Besançon, Bailliage & Recette de Vesoul, a 622 habitans.

GEVILLE, dans la Touraine, Diocèse de Tours, Parlement de Paris, Intendance de Tours, a 88 habitans. Ce lieu est situé au bord de l'Indrois.

GEVISSIEUX, dans le Dauphiné, Diocèse de Vienne, Parlement & Intendance de Grenoble, Election de Vienne, a 459 habitans.

GEVRAULLES, dans la Champagne, Diocèse de Langres, Parlement de Paris, Intendance de Châlons, Election de Langres, a 329 habitans.

GEVRES, dans la Brie, à trois lieues de Fresnay, Diocèse de Meaux, Parlement & Intendance de Paris, Election de Meaux, a 71 habitans. Sa Jurisdiction s'étend sur deux Paroisses, & ce lieu appartient à M. le Duc de Tresne, Gouverneur de la Ville de Paris. Tresne a été érigé de Comté en Duché & Pairie le 21. Août 1643. pour René Potier, & les Lettres Patentes furent vérifiées au Parlement en Décembre 1663. elles font de Novembre 1648. Et en Juillet 1670. le Duc de Gèvres a obtenu des Lettres pour donner le nom de Gèvres à la Terre de Tresne.

GEVRESIN, dans la Franche-Comté, Diocèse, Parlement & Intendance de Besançon, Bailliage & Recette de Salins, a 82 habitans.

GEVREY, dans la Bourgogne, Diocèse de Langres, Parlement, Intendance, Bailliage, Grenier à sel & Recette de Dijon, a 668 habitans. Ce lieu est situé entre Dijon & Nuits, à deux lieues de distance l'un de l'autre, & joignant une montagne au couchant. C'est pays de vignes, l'on y recueille de très-bons vins.

GEVREYSSIAZ, dans la Bourgogne, Diocèse de Bellay, Parlement & Intendance de Dijon, Bailliage & Recette de Bugey, a 170 habitans.

GEVRY, dans la Franche-Comté, Diocèse,

Parlement & Intendance de Besançon, Bailliage & Recette de Dôle, a 167 habitans.

GEWENHEIM, dans la haute Alsace, Diocèse de Bâle, Conseil Souverain & Intendance d'Alsace, Bailliage de Reicfort, a 136 habitans.

## G E X

GEX. Le pays de Gex confine au mont Jurat & à la Franche-Comté vers l'occident: au lac de Genève vers l'orient: au Rhône & Genève Savoyard vers le midi: & à une partie du mont Jurat & au pays de Vaux dépendant du Canton de Bern vers le nord. Sa longueur est de sept lieues d'Allemagne d'orient en occident, & sa largeur de trois lieues depuis Gex jusqu'à Genève.

Ce pays est entièrement fermé à l'occident par le mont Jurat, qui, tout stérile qu'il paroît, ne laisse pas d'avoir sur son sommet des pâturages excellens, dont on profite par le moyen des Paltres qui les habitent. Ils en descendent tous les ans au 10. de May. On leur compte deux mille vaches & plus, qu'ils mènent paître en ce lieu. Le 10. Octobre suivant ils les ramènent, & les rendent en se faisant payer dix livres pour l'engrais & pour les soins de chacune vache, outre dix autres livres qu'ils payent aux propriétaires de la montagne & qu'on leur rend. Ces Paltres ont à leur profit tout ce que les vaches rendent de lait en ce tems-là. Ils en font les fromages de Gex si estimez.

Le reste du commerce de ce pays se fait avec Genève & consiste en fromages, un peu de vin & de charbon; il n'y a pas grands bois dans toute cette étendue. Le peuple vit de châtaignes quatre mois de l'année. Il y avoit près de neuf cens familles Huguenottes, avant la révocation des Edits. Il en reste près de cinq cens de nouveaux Convertis.

Le Rhône, qui cotoye toute la longueur du pays de Gex, n'y est navigable dans aucun endroit; car outre le nombre des rochers qui remplissent son canal depuis Genève jusqu'au Fort de l'écluse, il se perd sous terre au-dessous de ce Fort, & n'en sort que fort loin. Il y a dans ce pays une autre riviere nommée la Verfoye, qui coule dans le lac de Genève, & deux torrens qui se jettent dans le Rhône.

Les Princes de Condé sont Engagistes du pays de Gex. On compte dans cette étendue quatre Prieurez: celui d'Aserois uni à celui de Nantua: celui de Dirronne uni à S. Claude, valant deux mille livres: celui de Prévoisin en Commande à la nomination de S. A. S. Monseigneur le Duc, il vaut dix-huit cens livres: & celui de S. Jean hors les murs de Genève dépendant de l'Abbaye d'Ainay. Il vaut par an deux mille livres, il est aussi en Commande. Il y a de plus un membre de l'Abbaye de Beauretour autrefois uni au Chapitre de S. Pierre de Genève.

On compte vingt-six Cures environ dans ce Canton, toutes du Diocèse de Genève, dont vingt & une sont à portion congrüe.

Le pays de Gex est revenu à la Couronne avec la Bresse & le Bugey par le traité de Lion. Il n'a pas de lieu considérable que Verfoye sur le lac de Genève. Les Genèveois ont encore quelques Villages dans ce pays.

GEX, Ville Capitale du pays de son nom, est du Diocèse de Genève, Parlement & Intendance de Dijon. Il y a Bailliage, Maréchaussée, Grenier à sel, Subdelegation & Mairie, qui a la Police. C'est un Gouvernement particulier de place du Gouvernement militaire de Bourgogne. Il y a un Corps de

Ville, on y compte treize à quatorze cens habitans.

Cette Ville est située au pied du mont Jurat qu'elle a à l'occident, le long du lac de Genève, sur le torrent de Jorran, sur lequel il y a un pont; elle est formée de trois petites Villes séparées, d'où vient qu'elle est partagée en trois parties, & qu'elle a aussi deux ou trois especes de fauxbourgs. Son circuit est de dix-huit cens pas ou environ. Il n'y a qu'une Paroisse dont la Cure vaut environ mille livres. Les Carmes y ont une Maison d'ancienne fondation, qui fut ruinée par les troupes de Bern au tems des guerres de Genève avec la Savoye. Elle a été depuis rétablie. Il y a aussi des Capucins, des Ursulines, des nouvelles Catholiques, des Filles de la Charité, un petit College & un Hôpital.

Le siége du Bailliage de Gex qui est en cette Ville, est composé d'un Baillif d'Épée, de ses Lieutenans Civil & Criminel, & autres Officiers qui sont pourvus par le Roy sur la nomination des Princes de Condé Engagistes. Les appellations de ce Bailliage ressortissent à Dijon & à Bourg en Bresse dans le cas de l'Edit des Présidiaux. Il y a aussi une Châtellenie qui ne connoit des causes que jusqu'à la concurrence de soixante livres. L'Hôtel de Ville n'a plus que deux Syndics qui sont élus. Les autres Officiers sont pourvus en titre.

A l'égard du commerce, il n'y en a presque point en cette Ville, à cause de la proximité de Genève; mais seulement quelques Artisans, Tanneurs, Cordonniers, & autres Ouvriers.

Quant à l'histoire, la Seigneurie de Gex relevoit autrefois des Genevois, & a été possédée par des Cadets des Comtes de Genève, & ensuite par la Maison de Joinville. Le Comte de Savoye la fist en 1555. & l'unit à son Domaine, parce que le Seigneur refusoit de lui faire hommage. Cette ville est revenue à la Couronne, ainsi qu'on le voit en l'article précédent.

## G E Y

la GEYRAT, dans le Limosin, Diocèse de Limoges, Parlement de Bordeaux, Intendance & Election de Limoges, a 455 habitans.

GEYRIAT ou Peyriat, dans la Bourgogne, Diocèse de Bellay, Parlement & Intendance de Dijon, Bailliage & Recette de Bugey, a 208 habitans.

GEYSOU, & la Godivelle, dans l'Auvergne, Diocèse de Clermont, Parlement de Paris, Intendance & Election de Riom, a 115 habitans.

## G E Z

GEZAUCCOURT, dans la Picardie, Diocèse d'Amiens, Parlement de Paris, Intendance d'Amiens, Election de Doullens, a 218 habitans.

GEZEAUCCOURT, dans l'Artois, Diocèse d'Arras, Parlement de Paris, Intendance d'Amiens, Gouvernance d'Arras, Bailliage & Recette de Bapaume, a 426 habitans.

## G H Y

GHYVEDE, dans la Flandre Flamingante, Diocèse d'Ypres, Parlement de Douay, Intendance & Subdelegation de Bergues, a 495 habitans. Il y a une partie de ce lieu sur le Territoire de Dunckerque.

## G I A

G I A T, Bourg, dans l'Auvergne, Diocèse de Clermont, Parlement de Paris, Intendance & Election de Riom, a 1022 habitans.

## G I B

G I B E L, dans le haut Languedoc, Diocèse de Mirepoix, Parlement & Intendance de Toulouse, Recette de Mirepoix, a 563 habitans.

G I B E R C O U R T, dans la Picardie, Diocèse de Noyon, Parlement de Paris, Intendance de Soissons, Election de Noyon, a 64 habitans.

G I B E R E Y, dans le pays Messin, Diocèse, Parlement & Intendance de Metz, Duché de Carignan, Prévôté de Dampvillers, a 73 habitans.

G I B E R V I L L E, dans la Normandie, Diocèse de Bayeux, Parlement de Rouen, Intendance & Election de Caën, a 188 habitans.

G I B L E S, dans la Bourgogne, Diocèse d'Autun, Parlement & Intendance de Dijon, Bailliage de Mâcon, Grenier à sel de la Clayette, Recette de Semur en Auxois, a 498 habitans. Les Fiefs de Sarmaise, Maisonneuve, de Neuville, Estarcy, la Cause, & les Hameaux de Gibles, Corcettes, Montefus, Gillette levant, Chassenaye, & la Croisay en dépendent.

G I B L E U, ou Giblou, *Gemblicum*, Abbaye de Bénédictins, au Diocèse de Namur, fondée l'an 622. située à quatre lieues de Namur, & cinq de Nivelles, sur la riviere d'Orm.

G I B O U R N E, dans la Saintonge, Diocèse de Saintes, Parlement de Bordeaux, Intendance de la Rochelle, Election de S. Jean d'Angely, a 255 habitans.

G I B R O N D E S, dans le haut Languedoc, Diocèse de Castres, Parlement & Intendance de Toulouse, Recette de Castres, a 298 habitans.

## G I C

le G I C Q, dans la Saintonge, Diocèse de la Rochelle, Parlement de Bordeaux, Intendance de la Rochelle, Election de S. Jean d'Angely, a 200 habitans.

## G I D

G I D Y, dans l'Orleanois, Diocèse d'Orleans, Parlement de Paris, Intendance & Election d'Orleans, a 556 habitans.

## G I E

G I E', dans la Champagne, Diocèse de Troyes, Parlement de Paris, Intendance de Châlons, Election de Bar-sur-Aube, a 150 habitans. Le terroir de ce lieu est si chargé de vignes, qu'il ne produit pas assez de grain pour nourrir les habitans.

G I E', *Gieum*, Annee, Province & Diocèse de Toul, Parlement & Intendance de Metz, Prévôté & Recette de Toul. L'Evêque de Toul en est Seigneur, elle dépendoit autrefois de la Paroisse de Blonod; mais à présent elle dépend de celle de Mont le Vignoble; son Eglise est dédiée à S. Mansui.

G I E L, dans la Normandie, Diocèse de Sées, Parlement de Rouen, Intendance d'Alençon, Election d'Argentan, a 314 habitans.

G I E N, *Gieum*, Ville, dans le Gâtinois, Diocèse d'Auxerre, Parlement de Paris, Intendance d'Orleans, Siége d'une Election, d'un Bailliage, d'un Grenier à sel & d'une Prévôté. Elle est à trois

lieux au-dessus de Briare, & à trente de Paris, il y a 4263 habitans. C'est un Gouvernement particulier du Gouvernement militaire de l'Orléanois. Elle est située à quinze lieux au-dessus d'Orléans sur les bords de la Loire, sur laquelle elle a un fort beau pont. La vûë y est charmante. Elle a eu ses Comtes qui relevoient de l'Evêque d'Auxerre. Philippe Auguste l'a acquise d'eux. Cette Ville est fort agréable; elle eut part aux guerres civiles du seizième & du dernier siècle. Le Bailliage de Gien s'étend depuis Ozotier sur Loire, jusqu'à Ozotier sur Trezée. Il renferme diverses Justices, ses appellations sont portées au Parlement, ou au Présidial d'Orléans. Gien est une petite Ville avec le titre d'une Comté, laquelle lui fut cédée par Louis XIII. en échange des Principautez de Château-Renard & Long-Champ. Elle a passé à Chancelier Seguier, de lui à la Duchesse de Verneuil, & d'elle au Duc de Sully son héritier. On faisoit autrefois dans cette Ville un commerce assez considérable de bleds. Les Calvinistes en faisoient le plus fort, de sorte que ce commerce est tombé depuis la révocation de l'Edit de Nantes. Il y a en cette Ville une Eglise Collegiale, des Cordeliers, des Capucins & des Minimes.

**GIEN**, *Giennum*, dans le Nivernois, Diocèse de Nevers, Parlement de Paris, Intendance de Moulins, Election de Châteauchinon, a 50 habitans.

**GIEN**, dans la Provence, Diocèse de Toulon, Parlement & Intendance d'Aix, Viguerie & Recette d'Hiers, a 120 habitans.

**GIERE**, *Geria*, dans le Dauphiné, Diocèse, Parlement, Intendance & Election de Grenoble, a 634 habitans.

**GIERS**, *Egirtius*, Riviere de Gascogne, dans l'Armagnac. Elle arrose les Villes d'Auch & de Lecoure, & se jette dans la Garonne, vis-à-vis Agen; c'est la même que le Gers.

la **GIÈSE**, Riviere, dans la Normandie, Diocèse de Côtances. Elle reçoit le Ruissin de Chef-Fresne, passe à Persy, & se perd dans la Siène auprès de l'Orbe-haye, n'ayant fait en tout que deux lieux de chemin.

**GIÉSVILLE**, dans la Normandie, Diocèse de Côtances, Parlement de Rouen, Intendance de Caën, Election de S. Lo, a 388 habitans.

**GIÉTON**, en Flandre, de l'Intendance de Haynaut. La Commanderie de Giéton, Ordre de Malthe, vaut dix-huit mille livres. La plupart de ses biens sont proche de Mons.

**GIEVRES**, dans le Blésois, Diocèse de Blois, Parlement de Paris, Intendance d'Orléans, Election de Romorantin, a 451 habitans.

**GIEY**, sur Aujon, dans la Bourgogne, Diocèse de Langres, Parlement & Intendance de Dijon, Bailliage d'Arc en Barois, Grenier à sel & Recette de Châtillon, a 186 habitans. Ce lieu est situé dans un vallon étroit. Il y passe la petite riviere dite Aujon, qui y a deux petits ponts. M. le Comte de Toulouse est Collateur de la Cure.

## G I F

**GIF** & Courcelles, dans l'Isle de France, Diocèse, Parlement, Intendance & Election de Paris, a 353 habitans. Il y a une Abbaye de Filles, de l'Ordre de S. Benoît, sur la riviere d'Yvette; elle n'est qu'à six lieux de Paris.

**GIFFE**, l'Abbaye des Bénédictines de Giffe, *Abbatia Beata Maria Vallis de Gisso*, est située au Diocèse de Paris, sur la petite riviere d'Yvette, à six lieux de Paris. Elle a été fondée par le célèbre Mau-

rice Evêque de Paris, & vaut cinq mille livres de rentes.

**GIFFAUMONT** le haut, dans la Champagne, Diocèse de Châlons, Parlement de Paris, Intendance de Châlons, Election de Vitry, a 462 habitans.

**GIFFECOURT**, dans la Picardie, Diocèse de Noyon, Parlement de Paris, Intendance d'Amiens, Election de S. Quentin, a 33 habitans.

## G I G

**GIGEAU**, Ville, dans le bas Languedoc, Diocèse de Montpellier, Parlement de Toulouse, Intendance & Recette de Montpellier, a 666 habitans. Il y a une Abbaye de l'Ordre de Cîteaux.

**GIGNAC**, Ville, dans le bas Languedoc, Diocèse de Beziers, Parlement de Toulouse, Intendance de Montpellier, Recette de Beziers, a 2383 habitans. Ce lieu est chef d'une Viguerie, a droit aussi d'entrer tous les ans, comme Diocésain, à l'Assiète, de même qu'aux Etats de Languedoc.

**GIGNAC**, *Castrum de Giniacho*, dans la Provence, Diocèse de Marseille, Parlement, Intendance, Viguerie & Recette d'Aix, a 242 habitans.

**GIGNAC**, *Giniacum*, dans la Provence, Diocèse d'Apt, Parlement & Intendance d'Aix, Viguerie & Recette d'Apt, a 198 habitans.

**GIGNAT**, dans l'Auvergne, Diocèse de Clermont, Parlement de Paris, Intendance de Riom, Election d'Issoire, a 460 habitans.

**GIGNY**, dans la Franche-Comté, Diocèse, Parlement & Intendance de Besançon, Bailliage & Recette d'Orgelet, a 461 habitans. Il y a un Prieuré conventuel de l'Ordre de S. Benoît, dont les Religieux sont obligés de faire preuve de noblesse.

**GIGNY**, dans le Vallois, Diocèse de Senlis, Parlement & Intendance de Paris, a 150 habitans.

**GIGNY** & Buffy, dans la Champagne, Diocèse de Châlons, Parlement de Paris, Intendance de Châlons, Election de Vitry, a 413 habitans.

**GIGNY** l'Esperviere, dans la Bourgogne, Diocèse de Châlons, Parlement & Intendance de Dijon, Bailliage, Grenier à sel & Recette de Châlons, a 236 habitans. L'Esperviere, la Colonne & Lampagny en dépendent. C'est un pays de plaine, où passe la Saonne.

**GIGONDAS**, petite Ville de la Principauté d'Orange.

**GIGORS**, *Castrum de Gigoris*, dans la Provence, Diocèse d'Ambrun, Parlement & Intendance d'Aix, Viguerie & Recette de Sisteron, a 122 habitans.

**GIGORES**, dans le Dauphiné, Diocèse de Valence, Parlement & Intendance de Grenoble, Election de Montelimart, a 614 habitans.

**GIGOZAC**, dans le Quercy, Diocèse de Cahors, Parlement de Toulouse, Intendance de Montauban, Election de Cahors, a 122 habitans.

## G I L

**GILAUME**, dans la Champagne, Diocèse de Châlons, Parlement de Paris, Intendance de Châlons, Election de Joinville, a 86 habitans.

**GILHOT**, dans le haut Vivarez, Diocèse de Viviers, Parlement de Toulouse, Intendance de Montpellier, Recette de Viviers, a 685 habitans.

**GILLANCOURT**, dans la Champagne, Diocèse de Langres, Parlement de Paris, Inten-



dance de Châlons, Election de Chaumont, a 103 habitans.

GILLES, dans la Beauce, Diocèse de Chartres, Parlement & Intendance de Paris, Election de Dreux, a 446 habitans.

GILLEY, dans la Franche Comté, Diocèse, Parlement & Intendance de Besançon, Bailliage & Recette de Pontarlier, a 299 habitans.

GILLEY, dans la Champagne, Diocèse de Langres, Parlement de Paris, Intendance de Châlons, Election de Langres, a 266 habitans.

GILLOCOURT, dans la Picardie, Diocèse de Soissons, Parlement & Intendance de Paris, Election de Compiègne, a 527 habitans.

GILLOIS, dans la Franche-Comté, Diocèse, Parlement & Intendance de Besançon, Bailliage & Recette de Poligny, a 208 habitans.

GILON & Zain, dans le Dauphiné, Diocèse de Vienne, Parlement & Intendance de Grenoble, Election de Vienne, a 147 habitans.

GILLY, dans la Bourgogne, Diocèse d'Autun, Parlement & Intendance de Dijon, Bailliage & Recette de Nuits, a 297 habitans. Ce lieu est situé à une lieue de Nuits, & à trois de Dijon. Il y a une riviere qui prend sa source à Vougeot, & se nomme la Vouge. Il y a des vignes. Vougeot, S. Bernard, Arbeyre & Solchestrin en dépendent.

GILLY, dans la Bourgogne, Diocèse d'Autun, Parlement & Intendance de Dijon, Bailliage, Grenier à sel & Recette de Bourbon Lancy, a 275 habitans. Les Fiefs de Chavance & de Sommiery en dépendent. Ce lieu est situé sur la riviere de Loire. Le tiers de la Paroisse est au-delà de la riviere, dans la Province du Bourbonnois; il y a un pont ou passage de traverse, qui ne sert communément que pour les gens de guerre, lorsqu'ils viennent d'Auvergne. Il y a quelques vignes. L'Evêque d'Autun est Collateur de la Cure.

GILLY, dans le Bourbonnois, Diocèse d'Autun, Parlement de Paris, Intendance & Election de Moulins, a 95 habitans.

GILMOUTIER, dans la Brie, Diocèse de Meaux, Parlement & Intendance de Paris, Election de Coulommiers, a 145 habitans.

## G I M

GIMAT, dans le bas Armagnac, Diocèse de Lectoure, Parlement de Toulouse, Intendance d'Auch, Election de Lomagne, a 624 habitans.

GIMBREDE, Bourg, dans le bas Armagnac, Diocèse de Lectoure, Parlement de Toulouse, Intendance d'Auch, Election de Lomagne, a 1046 habitans.

GIMBRETH, dans la basse Alsace, Comté d'Hanan, Diocèse de Strasbourg, Conseil Souverain & Intendance d'Alsace, Bailliage de Bouxvillers, a 105 habitans.

GINBROIN, dans la Brie, Diocèse de Sens, Parlement & Intendance de Paris, Election de Provins, a 46 habitans.

GIMEAUX, dans l'Auvergne, Diocèse de Clermont, Parlement de Paris, Intendance & Election de Riom, a 97 habitans.

GIMET, & Veyrede, dans le Comté & du Diocèse de Comenges, Parlement de Toulouse, Intendance d'Auch, Election de Comenges, a 180 habitans.

GIMEUX, Bourg, dans l'Angoumois, Diocèse d'Angoulême, Parlement de Paris, Intendance de la Rochelle, Election de Coignac, a 469 habitans.

GIMONE, petite Riviere de Gascogne, qui prend sa source dans le haut Armagnac, traverse le pays de Riviere-Verdun, arrose Simorre, Gimont & Beaumont de Lomagne, passe & se jette dans la Garonne près Castel-Saralin, à l'Abbaye de Belle-Perche.

GIMONT la petite, dans le Forez, Diocèse de Lion, Parlement de Paris, Intendance de Lion, Election de Montbrison, a 140 habitans.

GIMONT, *Gimundum*, Ville, dans le bas Armagnac, Diocèse d'Auch, Parlement de Toulouse, Intendance d'Auch, Election de Riviere-Verdun, a 3900 habitans environ. Cette Ville est située sur la Gimone, à cinq lieues d'Auch vers l'orient, du côté de Toulouse. Il y a une Justice Royale reffortifiante au Présidial de Toulouse. Les Peres de la Doctrine Chrétienne y tiennent le College. L'on trouve près de cette Ville des mines de Turquoises, fort peu differentes de celles d'Orient.

L'Abbaye de Gimont, *Abbatia Gimundi*, Ordre de Cîteaux, Fille de Berdoües de la lignee de Morimont, doit sa fondation à Geraud Seigneur de Broglie & de Gauzens, à la femme de ce Seigneur & à leurs enfans. Ce fut l'an 1142 qu'ils la commencèrent, elle fut achevée en 1144. Elle vaut huit à neuf mille livres de rente. Elle est dédiée à Notre-Dame & à S. Benoît.

GIMOUILLE, dans le Nivernois, Diocèse de Nevers, Parlement de Paris, Intendance de Moulins, Election de Nevers, a 158 habitans.

## G I N

GINAC, dans la Provence, Diocèse, Parlement, Intendance, Viguerie & Recette d'Aix, a 100 habitans.

GINAL, dans le Rouergue, Diocèse de Rhodéz, Parlement de Toulouse, Intendance de Montauban, Election de Villefranche, a 476 habitans.

GINASSERVES, dans la Provence, Diocèse de Fréjus, Parlement & Intendance d'Aix, Viguerie & Recette de Barjoux, a 143 habitans.

GINAY, dans la Normandie, Diocèse de Séez, Parlement de Roüen, Intendance d'Alençon, Election d'Argentan, a 132 habitans.

GINCLA, dans le bas Languedoc, Diocèse d'Alet, Parlement & Intendance de Toulouse, Recette d'Alet, a 208 habitans.

GINCHY, dans la Picardie, Diocèse d'Amiens, Parlement de Paris, Intendance d'Amiens, Election de Peronne, a 129 habitans.

GINDOU, dans le Quercy, Diocèse de Cahors, Parlement de Toulouse, Intendance de Montauban, Election de Cahors, a 290 habitans.

GINERSAT, Bois, de onze cens quatre-vingt-sept arpens trois quarts, dans la Maîtrise des Eaux & Forêts de Montmaraut.

GINES, dans la Flandre, près Charleroy. Il y a un Prieuré de l'Ordre de S. Augustin, qui vaut six mille livres de rente.

GINESTAS, Ville, dans le bas Languedoc, Diocèse de S. Pons, Parlement de Toulouse, Intendance de Montpellier, Recette de S. Pons, a 635 habitans. Elle est siège d'une Viguerie.

GINESTELLE, dans le bas Languedoc, Diocèse de Viviers, Parlement de Toulouse, Intendance de Montpellier, Recette de Viviers, a 829 habitans.

la GINESTES, dans le Rouergue, Diocèse de Rhodéz, Parlement de Toulouse, Intendance de Montauban, Election de Rhodéz, a 186 habitans.

GINESTOUX, (S. Sauveur de) dans le bas Languedoc, Diocèse de Mende, Parlement de Toulouse,

Toul

Menc

G

cèse

se, l

G

Dioc

danc

habit

G

cèse

danc

a 140

G

cèse

Châl

G

Caho

Mont

G

cèse

danc

habit

G

mog

lins,

G

Neve

lectio

G

gued

de T

G

Flou

Elec

G

Berry

1404

G

se d'

Gren

habit

beau

L'Ab

Cure

G

Sens

Elec

G

cèse

d'Al

G

Rein

lons.

mine

la

les

dog

Bord

cean

&amp; fo

à qu

men

Toulouse, Intendance de Montpellier, Recette de Mendé, a 200 habitans.

**GINOLES**, dans le bas Languedoc, Diocèse d'Aler, Parlement & Intendance de Toulouse, Recette d'Aler, a 127 habitans.

**GINOULLAC**, Bourg, dans le Quercy, Diocèse de Cahors, Parlement de Toulouse, Intendance de Montauban, Election de Cahors, a 284 habitans.

**GINOULLAC**, dans le Roüergue, Diocèse de Rhodéz, Parlement de Toulouse, Intendance de Montauban, Election de Villefranche, a 140 habitans.

**GINNONES**, dans la Champagne, Diocèse de Reims, Parlement de Paris, Intendance de Châlons. La Cure vaut quatre cens livres.

**GINTRAC**, dans le Quercy, Diocèse de Cahors, Parlement de Toulouse, Intendance de Montauban, Election de Pigeac, a 226 habitans.

**GINTZHEIM**, dans la basse Alsace, Diocèse de Strasbourg, Conseil Souverain & Intendance d'Alsace, Bailliage de Kokersberg, a 105 habitans.

## G I O

**GIOUX**, dans la Marche, Diocèse de Limoges, Parlement de Paris, Intendance de Moulins, Election de Gucret, a 316 habitans.

## G I P

**GIPEY**, dans le Bourbonnois, Diocèse de Nevers, Parlement de Paris, Intendance & Election de Moulins, a 346 habitans.

## G I R

**GIRAISSAUS**, Ville, dans le haut Languedoc, Diocèse d'Alby, Parlement & Intendance de Toulouse, Recette d'Alby, a 977 habitans.

**GIRGOLS** dans l'Auvergne, Diocèse de S. Flour, Parlement de Paris, Intendance de Riom, Election d'Aurillac, a 397 habitans.

**GIRO**, Terre, dans le Berry, que Jean Duc de Berry donna à la Sainte Chapelle de Bourges en 1404.

**GIROLLES**, dans la Bourgogne, Diocèse d'Autun, Parlement & Intendance de Dijon, Grenier à sel, Bailliage & Recette d'Avalon, a 244 habitans. Ce lieu est situé sur une montagne. Il y a beaucoup de bois & une petite côte de vignes. L'Abbé de S. Martin d'Autun est Collateur de la Cure. Le Village de Chârot en dépend.

**GIROLLES**, dans le Gàtinois, Diocèse de Sens, Parlement de Paris, Intendance d'Orleans, Election de Montargis, a 226 habitans.

**GIROMAGNY**, dans la haute Alsace, Diocèse de Basse, Conseil Souverain & Intendance d'Alsace, Bailliage de Betsfort, a 402 habitans.

**GIRON**, dans la Champagne, Diocèse de Reims, Parlement de Paris, Intendance de Châlons. La Cure vaut cinq cens livres. Il y a des mines de cuivre & de plomb.

la **GIRONDE**, *Girunda*, Riviere, ou plutôt les canaux réunis de la Garonne & de la Dordogne, qui s'étant jointes au bec d'Ambez entre Bordeaux & la mer, coulent ensemble dans l'Océan au-dessous de Royan, par un canal fort large & fort profond, qui porte des bâtimens de trois à quatre cens tonneaux. On ne donne ordinairement ce nom de Gironde qu'à ces ruisseaux réu-

nis de la Garonne, depuis le bec d'Ambez jusqu'à la mer. Mais le savant Abbé de Longueruë remarque que l'on réserve ce nom à cette seule partie de la Garonne très-mal-à-propos, puisque les anciens Auteurs l'ont toujours donné à toute la Garonne, dont le nom dans le V. & le VI. siècle étoit *Garrunda*, d'où s'est formé celui de *Girunda*.

**GIRONDE**, est un bois de cent quarante-trois arpens, dans la Maîtrise des Eaux & Forêts de Châtellerau.

**GIRONVILLE**, dans le pays Messin, Diocèse de Verdun, Parlement & Intendance de Metz, Duché de Carignan, a 398 habitans. Ce lieu est près de Montmédy.

**GIRONVILLE**, dans la Beauce, Diocèse de Chartres, Parlement & Intendance de Paris, Election de Dreux, a 449 habitans.

**GIRONVILLE**, dans le Gàtinois, Diocèse de Sens, Parlement & Intendance de Paris, Election de Nemours, a 253 habitans.

**GIRONVILLE** en Beauce, dans le Gàtinois, Diocèse de Sens, Parlement & Intendance de Paris, Election d'Étampes, a 531 habitans.

**GIRONVILLE** sous Bunos, dans le Gàtinois, Diocèse de Sens, Parlement & Intendance de Paris, Election d'Étampes, a 175 habitans.

**GIROU**, dans le Berry, Diocèse de Bourges, Archiprêtre & Châtellenie de Graçay.

**GIROU**, petite riviere, dans le haut Languedoc, qui a sa source à l'Échaudiere, près de Puylaurent, & se jette dans le Lez.

**GIROUARD** en Nieville, dans le Poitou, Diocèse de Luçon, Parlement de Paris, Intendance de Poitiers, Election des Sables d'Olonne, a 155 habitans.

**GIROUARD**, du Talmon, dans le Poitou, Diocèse de Luçon, Parlement de Paris, Intendance de Poitiers, Election des Sables d'Olonne, a 138 habitans.

**GIROUX**, dans le Berry, Diocèse de Bourges, Parlement de Paris, Intendance de Bourges, Election d'Issoudun, a 343 habitans.

**GIRY**, *Giriacum*, dans le Nivernois, Diocèse de Nevers, Parlement de Paris, Intendance de Bourges, Election de la Charité-sur-Loire, a 400 habitans. La Cure est de trois cens cinquante livres. Le Prieur de Lurcy-le-Bourg y nomme. Ce lieu est une Baronie mouvante du Duché de Nevers. M. le Marquis de Choiseuil-la-Riviere en est Seigneur. Il y a un beau Château.

**GIRY**, dans le Nivernois, Diocèse de Nevers, Parlement de Paris, Intendance de Bourges, Election de la Charité sur Loire, a 406 habitans.

## G I S.

**GISCAROT**, dans le bas Armagnac, Diocèse d'Aire, Parlement de Toulouse, Intendance d'Auch, Election de Riviere-Verdun, a 164 habitans.

**GISCOS**, dans le Basadois, Diocèse de Basas, Parlement de Bordeaux, Election de Condom, a 130 habitans.

**GISENCOURT**, dans la Normandie, Diocèse, Parlement & Intendance de Rouen, Election de Gisors, a 182 habitans. M. Dupuis de Rosny en est Seigneur.

**GISEY**, lieu que Ledgarde fille d'Herbert II. Comte de Vermandois, de Troyes, &c. donna à l'Abbaye de Saint Pierre en Vallée de Chartres, la vingt-quatrième année du regne de Lothaire.

**GISEUX**, dans l'Anjou, Diocèse d'Angers,

Parlement de Paris, Intendance de Tours, Election de Saumur, a 492 habitans.

**GISORS**, *Casortium, Casortium, Gifortium*. Ville, avec titre de Vicomté, dans la Normandie, Capitale du Vexin Normand, Diocèse, Parlement & Intendance de Rouën. C'est un Gouvernement de place du Gouvernement militaire de Normandie, & le Chef-lieu d'un des sept grands Bailliages de Normandie, régi par une Coutume particulière. Il y a des Jurisdictions de Vicomté, d'Election, de Maréchaussée, d'Eaux & Forêts, de Mairie, de Police & de Grenier à sel. Elle a près de 4000 habitans. Cette Ville porte de gueules à la croix d'argent, au chef d'azur, chargé de trois fleurs de lys d'or. Elle a été démembrée par le Roy Louis IV. en faveur de Guillaume Duc de Normandie en 940. Louis VII. la réunit à la Couronne en 1158. La Princesse Marguerite sa fille la porta trois ans après à Henry II. Roy d'Angleterre, dont elle eut point d'enfans. Cependant le Vexin ne fut rendu qu'en 1191. L'an 1120. il y eut en cette ville une entrevue du Pape Calixte II. & de Henry I. Roi d'Angleterre. Ce Pontife étoit alors en France à cause d'un schisme, & il vint à Gisors pour procurer la paix entre les François & les Anglois. Gisors est aussi renommée par l'entrevue de Philippe Auguste Roy de France, & de Henry II. Roy d'Angleterre l'an 1188. lorsqu'ils prirent la Croix pour recouvrer Jerusalem sur les Infideles. Le même Roy Philippe se plut à l'embellir l'an 1197. & s'y réfugia l'année suivante 1198. étant pourchassé par Richard Roy d'Angleterre, après la perte d'une bataille donnée près de cette ville. Cette même année ce Prince passant à cheval sur le pont que Gisors a sur l'Espre, ce pont fondit sous lui & il se trouva abîmé dans l'eau, d'une façon que l'on crut qu'il étoit noyé & écrasé sous les ruines du pont : Cependant il ne fut pas même blessé. Son cheval, qu'il ne quitta point, se mit à la nage & le porta à terre fort heureusement, & Dieu qui le destinoit à chasser les étrangers de la Province de Normandie, le préserva dans cette terrible chute. Cette Ville a été prise plusieurs fois dans les guerres des Anglois. Il y avoit un Château dont on ne voit plus que des vestiges de ce qu'il fut autrefois. Gisors a eu titre de Comté. Son Baillif est d'épée. Les Sentences du Bailliage sont expédiées au nom du Baillif, quoiqu'il n'ait point assisté au Jugement. Il a douze cens livres de gages, tant en qualité de Baillif, qu'en celle de Gouverneur & de Capitaine de la Ville & Château de Gisors.

L'an 1710. le Roy Louis XIV. joignit la Seigneurie de cette Ville avec celle d'Andely & de Vernon, & les mit sous le titre de Vicomté, avec le Duché d'Alençon, pour former l'appanage de Charles de France Duc de Berry.

**GISSAC**, dans le Rotiergue, Diocèse de Vabres, Parlement de Toulouse, Intendance de Montrauban, Election de Milhaud, a 186 habitans.

**GISSEY** le vieil, dans la Bourgogne, Diocèse d'Autun, Parlement & Intendance de Dijon, Bailliage & Recette d'Arnay-le-Duc, Grenier à sel de Pouilly, a 131 habitans. Ce lieu est au bas d'une montagne sur la riviere d'Armançon, au-delà de laquelle est un grand chemin pour conduire des vins à Auxerre. C'est pays de montagnes. L'Abbé de S. Symphorien est Collateur de la Cure.

**GISSEY** sous Flavigny, dans la Bourgogne, Diocèse d'Autun, Parlement & Intendance de Dijon, Bailliage & Recette de Châtillon, a 361 habitans. Ce lieu est situé entre deux montagnes. Il y

a une petite riviere qui n'a point d'autre nom que celui du lieu où elle passe. Il y a un pont. C'est un passage pour aller à Flavigny. Il y a quantité de vignes. L'Evêque d'Autun est Collateur de la Cure.

**GISSEY** sur Ouche, dans la Bourgogne, Diocèse d'Autun, Parlement, & Intendance de Dijon, Grenier à sel de Pouilly, Bailliage & Recette d'Arnay-le-Duc, a 154 habitans. Ce lieu est situé entre deux vallons fort resserrés, où passe la riviere d'Ouche, qui partage le Village & sur laquelle il y a un pont ruiné. C'est le passage des troupes pour aller de Dijon à Bligny sur Ouche. C'est pays de forêts. Les Chanoines du Chapitre de Langres sont Collateurs de la Cure.

## GIV

**GIVARDON**, dans le Berry, Diocèse de Bourges, Parlement de Paris, Intendances & Election de Bourges, a 415 habitans.

**GIVARDON**, dans le Bourbonnois, Diocèse d'Autun, Parlement de Paris, Intendance & Election de Moulins, a 202 habitans.

**GIVARLAIS**, dans le Bourbonnois, Diocèse de Bourges, Parlement de Paris, Intendance de Moulins, Election de Montluçon, a 235 habitans.

**GIVAUDIN**, dans le Berry, Diocèse de Bourges, Parlement de Paris, Intendance & Election de Bourges, a 92 habitans. Les Religieux de S. Sulpice de Bourges sont Seigneurs Haus-Justiciers de ce lieu.

**GIVERDY**, dans le Nivernois, Diocèse de Nevers, Parlement de Paris, Intendance de Moulins, Election de Nevers, a 50 habitans. M. l'Abbé de S. Albin, à présent Archevêque de Cambrai, en est Seigneur.

**GIVÉRY**, dans la Normandie, Diocèse, Parlement & Intendance de Rouën, Election d'Andely, a 474 habitans.

**GIVERVILLE**, dans la Normandie, Diocèse de Lisieux, Parlement de Rouën, Intendance d'Alençon, Election de Bernay, a 812 habitans.

**GIVET** Notre-Dame, & Givet S. Hilaire, dans la Flandre, Diocèse de Liege, Parlement de Doulay, Intendance de Maubeuge, Recette de Charlemont, a 1502 habitans. Ces deux Communautés font une petite Ville située sur la Meuse, au pied de Charlemont. Cette Ville est plus ancienne que Charlemont, elle a été cédée à la France en 1699. Elle est bien fortifiée, & traversée par la Meuse, par un pont de communication de l'un à l'autre Givet, dont voici le détail en particulier.

**GIVET** S. Hilaire, est situé au pied de la montagne de Charlemont, & du même côté; ce n'étoit ci-devant qu'une petite Bicoque de peu de conséquence dont on a fait une place qui sera considérable lorsque son enceinte sera remplie; il y a déjà de beaux bâtimens & de belles rues. Cette Ville est de la dépendance & du Gouvernement de Charlemont. Il y a un Commandant sous les ordres du Gouverneur, un Major, un Aide-Major, un Capitaine des Portes, une Prévôté Royale, composée d'un Prévôt; d'un Procureur du Roy, d'un Greffier; quatre Procureurs, trois Notaires Royaux, & quatre Sergens. Cette Prévôté a pour ressort Charlemont, les deux Givets, & six Hameaux, savoir Agimou, Her, Fromelenne, Foymont, Charnoy & Renfennes. On y suit la Coutume de Luxembourg. Il y a une Mairie d'Eaux & Forêts, c'est-à-dire, Maitre particulier, Lieutenant, Garde-

mar  
vent  
de qu  
de qu  
rans,  
Caba  
Curé  
G I  
Meuf  
sren  
l'on a  
fortif  
gafins  
par un  
haute  
n'est p  
Aide-  
cette  
viron  
charb  
Caba  
nes d  
Paroi  
Rene  
Hube  
comp  
fier,  
Le Ro  
destr  
G I  
Dioc  
ce de  
bitans  
G  
de L  
Lion  
G I  
son,  
Elect  
G I  
est d  
Moul  
dans.  
G  
Parle  
Recet  
G  
Reim  
Elect  
a 110  
Taille  
vres.  
mont  
Princ  
G I  
Reim  
Elect  
G  
cêse  
de C  
G  
Châl  
liage  
habiti  
tion  
Corr  
la M  
Mou  
pend  
liage  
G  
vers

marreau, Procureur du Roy & Greffier: un Couvent de cinquante Religieux Recolets, un autre de quarante Recolectines. La Ville est composée de quatre cens dix feux, c'est à-dire, 18 à 1900 habitans, la plupart sont marchands de bois, de vins, Cabaretiers, vivans avec les troupes. Il ont un Curé nommé par les Moines de Saint Hubert.

GIVET Nôtre-Dame, est de l'autre côté de la Meuse, situé sur le mont d'Or; ce n'étoit il y a six cents ans qu'un méchant amas de maisons que l'on a depuis enfermées, d'une belle enceinte bien fortifiée, les rues sont belles; il y a de beaux magasins & de belles Cafernes. Elle est commandée par une petite redoute octogone, qui est sur une hauteur; c'est un ouvrage considérable, mais qui n'est pas dans toute sa perfection. Il y a un Major & Aide-Major. Deux cens quarante-cinq feux forment cette Paroisse, dont les habitans au nombre d'environ 11 à 1200 sont la plupart marchands de bois, charbon, bled, vin, quelques-uns Tanneurs, le reste Cabaretiers. Ils ont un Curé nommé par les Moines de saint Hubert: plusieurs Villages font de cette Paroisse, savoir Her, Fromelonne, Foymont, Rencennes & Chanoy. Les Religieux de saint Hubert y ont une Justice foncière & Seigneuriale, composée d'un Major, cinq Echevins & un Greffier, dont Givet Nôtre-Dame ressortit en partie. Le Roy comme Comte d'Agimont, est Seigneur des trois Villes, Charlemont & des deux Givets.

GIVONNE, sur les frontières de Champagne, Diocèse de Reims, Parlement de Metz, Intendance de Châlons, Principauté de Sedan, a 465 habitans.

GIVORS & Bans dans le Forez, Diocèse de Lion, Parlement de Paris, Intendance de Lion, Election de S. Etienne, a 264 habitans.

GIVRAND, dans le Poitou, Diocèse de Luçon, Parlement de Paris, Intendance de Poitiers, Election des Sables d'Olonne, a 181 habitans.

GIVRETTE, dans le Bourbonnois, Diocèse de Bourges, Parlement de Paris, Intendance de Moulins, Election de Montluçon, a 212 habitans.

GIVRIA, dans la Franche-Comté, Diocèse, Parlement & Intendance de Besançon, Bailliage & Recette d'Orgelet, a 16 habitans.

GIVRON, dans la Champagne, Diocèse de Reims, Parlement de Paris, Intendance de Châlons, Election de Reims, Grenier à sel de Château-Portien, a 150 habitans. On y suit la Coutume de Vitry. La Taille y est personnelle. La Cure vaut trois cens livres. Elle est à la nomination de l'Abbaye de Chaumont. Domeller en est Annexe, ce lieu dépend de la Principauté de Portien; c'est un simple Fief.

GIVRON, dans la Champagne, Diocèse de Reims, Parlement de Paris, Intendance de Châlons, Election de Reims, a 329 habitans.

GIVRY, Ville, dans la Champagne, Diocèse de Reims, Parlement de Paris, Intendance de Châlons, Election de Reims, a 689 habitans.

GIVRY, dans la Bourgogne, Diocèse de Châlons, Parlement & Intendance de Dijon, Bailliage, Grenier à sel & Election de Châlons, a 1338 habitans. L'on y recueille d'excellens vins. La situation est belle. Il y a une riviere nommée Orbize. Cortiambles, Ruffilly, Poncey, Saugé, Mortier, la Maison-Dieu, la Grange, la Grange Saugot, le Moulin-Madame & le Clerier aux Moines en dépendent. Le vin de Givry est le plus délicat du Bailliage de Châlonois.

GIVRY, dans le Nivernois, Diocèse de Nevers, Parlement & Intendance de Paris, Election

de Vezeley, a 312 habitans. C'est une Baronie qui relève de l'Evêché de Nevers. Pour quoi le Baron est tenu de porter l'Evêque le jour de son entrée.

GIVRY en Argonne, dans la Champagne, Diocèse de Châlons, Parlement de Paris, Intendance de Châlons, Election de Sainte-Manehould, a 646 habitans.

GIVRY les Loifq, dans la Champagne, Diocèse de Châlons, Parlement de Paris, Intendance & Election de Châlons, a 217 habitans.

## G I Y

GIY, dans le Blémois, Diocèse de Blois, Parlement de Paris, Intendance d'Orléans, Election de Romorantin, a 491 habitans.

GIY, dans le Gâtinois, Diocèse de Sens; Parlement de Paris, Intendance d'Orléans, Election de Montargis, a 460 habitans. Ce lieu dépend de la haute Justice de la Châtellenie de Château-Regnard.

## G I Z

GIZAUCOURT, dans la Champagne; Diocèse de Châlons, Parlement de Paris, Intendance de Châlons, Election de Sainte-Manehould, a 131 habitans.

GIZAY, dans le Poitou, Diocèse de Poitiers, Parlement de Paris, Intendance & Election de Poitiers, a 248 habitans.

GIZAY, dans la Normandie, Diocèse d'Evreux, Parlement de Rouen, Intendance d'Alençon, Election de Conches, a 221 habitans.

GIZY, dans la Picardie, Diocèse de Laon, Parlement de Paris, Intendance de Soissons, Election de Laon, a 541 habitans.

GIZY, dans la Champagne, Diocèse de Sens, Parlement & Intendance de Paris, Election de Sens, a 459 habitans.

## G L A

GLABA, dans le pays Messin, Diocèse; Parlement, Intendance & Recette de Metz, Prévoité de Longwy, a 78 habitans.

GLAC, ou Guillac, haut & bas, & la Creix Helian, dans la Bretagne, Diocèse de Saint Malo, Parlement de Rennes, Intendance de Nantes, Recette de S. Malo, a 438 habitans.

GLAGEONS ou les deux Glageons, dans la Flandre, Diocèse de Cambray, Parlement de Douai, Intendance & Gouvernement de Maubeuge, a 180 habitans.

GLAIMANS, dans la Franche-Comté, Diocèse, Parlement & Intendance de Besançon, Bailliage & Recette de Baume, a 78 habitans.

GLAINE, Châtellenie Royale du Bailliage d'Autun, dans la Bourgogne. Il y a un bois de quatre-vingt-dix-huit arpens un tiers. Madame de Castille en est Engagiste.

GLAINE, dans le Valois, Diocèse de Sens, Parlement & Intendance de Paris, a 90 habitans.

GLAIRE, dans la Champagne, Diocèse de Reims, Parlement de Paris, Intendance de Châlons, Election de Rhetel, a 100 habitans. Ce lieu, avec Touy, a une Justice Royale qui ressortit au Bailliage de Reims.

GLAIZE, dans le Baujolois, Diocèse de Lion, Parlement de Paris, Intendance de Lion, Election de Villefranche, a 248 habitans.

**GLAMONDANS**, dans la Fanche-Comté, Diocèse, Parlement, Intendance, Bailliage & Recette de Beaufçon, a 122 habitans.

**GLAND**, dans la Brie, Diocèse de Soissons, Parlement de Paris, Intendance de Soissons, Election de Château-Thierry, a 105 habitans. Les vins de ce lieu sont les meilleurs des environs.

**GLAND**, dans la Champagne, Diocèse de Langres, Parlement & Intendance de Paris, Election de Tonnerre, a 148 habitans.

**GLANDAGE**, dans le Dauphiné, Diocèse de Valence, Parlement & Intendance de Grenoble, Election de Montelimart, a 171 habitans.

**GLANDELLE & Bagnaux**, dans le Gâtinois, Diocèse de Sens, Parlement & Intendance de Paris, Election de Nemours, a 95 habitans.

les **GLANDES**, dans la Normandie, Diocèse de Coutances, Parlement de Rouen, Intendance de Caën, Election de S. Lo, a 428 habitans.

**GLANDEVES**, *Glandeva, Glanata*, Ville & Evêché, sur la frontière de Provence, Parlement & Intendance d'Aix, Bailliage, Viguerie & Recette de Guillaume, a 2020 habitans. Cette Ville qui étoit située sur le Var, est fort ancienne, mais elle est entièrement ruinée par les débordemens du Var qui ont obligé les habitans de s'établir ailleurs. La Cathédrale a été transférée à Entrevaux, de l'autre côté du Var. Il ne reste de l'ancienne Ville que la maison de l'Evêque. Son Eglise est suffragante de celle d'Ambrun, elle reconnoît S. Fraternus pour son premier Evêque en 430. Le Chapitre de la Cathédrale est composé d'un Prévôt, de trois autres Dignitez & de cinq Chanoines, & jouit de quatre mille neuf cens livres de revenu. Son Diocèse comprend cinquante Paroisses, dont une partie est dans les Etats du Duc de Savoye. Cette Ville fut habitée autrefois par les Capillatiens, elle fut comprise dans la Province des Alpes maritimes, dans la division des Gaules par les Romains; ensuite elle eut des Seigneurs particuliers, avec le titre de Comtes de Glandèves. Il y a un Château bâti à la Romaine.

**GLANDIERES**, dans la Touraine. Les Chartreux y ont une Maison considérable, fondée dès l'an 1217. Il y a dix Religieux.

**GLANDON**, dans le Limosin, Diocèse de Limoges, Parlement de Bordeaux, Intendance & Election de Limoges, a 195 habitans.

**GLANGES**, dans le Limosin, Diocèse de Limoges, Parlement de Bordeaux, Intendance & Election de Limoges, a 1189 habitans.

**GLANNES**, dans la Champagne, Diocèse de Châlons, Parlement de Paris, Intendance de Châlons, Election de Vitry, a 312 habitans.

**GLANOT**, dans la Bourgogne, Diocèse d'Autun, Parlement & Intendance de Dijon, Bailliage & Recette de Saulieu, a 50 habitans. Il y a un Prieuré de l'Ordre de S. Benoist.

**GLANON**, dans la Bourgogne, Diocèse de Châlons, Parlement & Intendance de Dijon, Bailliage & Recette de Nuits, Grenier à sel de Seure, a 149 habitans. Ce lieu est situé sur la Saône; entre Seure & S. Jean-de-Lône, à une lieue de Seure. Il y a des vignes.

**GLANVILLE**, dans la Normandie, Diocèse de Lisieux, Parlement & Intendance de Rouen, Election de Pont-Evêque, a 423 habitans.

**GLAPION**, Bois de cinquante-un arpens, dans la Maîtrise des Eaux & Forêts d'Alençon.

**GLASSAC**, dans la Rouergue, Diocèse de Rhodéz, Parlement de Toulouse, Intendance de

Montauban, Election de Ville-Franche, a 150 habitans.

**GLATIGNY**, dans la Picardie, Diocèse de Beauvais, Parlement & Intendance de Paris, Election de Beauvais, a 473 habitans.

**GLATIGNY**, dans la Normandie, Diocèse de Coutances, Parlement de Rouen, Intendance de Caën, Election de Vallogne, a 152 habitans.

**GLATIGNY**, dans le Berry, c'est une dépendance de la Châtellenie de Graçay. Il y a un Couvent de Religieuses de l'Ordre de Fontevraud, situé au bord de la riviere de Tournon. Il a été fondé par Agnès, premiere Supérieure du Prieuré d'Orfan.

**GLATIGNY**, dans la Normandie, Diocèse de Lisieux, Parlement de Rouen, Intendance d'Alençon, Election de Lisieux, a 114 habitans.

**GLATIGNY & Banville**, dans le pays Messin, Diocèse, Parlement, Intendance & Recette de Metz, a 78 habitans.

**GLATTENS**, dans le bas Armagnac, Diocèse de Lectoure, Parlement de Toulouse, Intendance d'Auch, Election de Lomagne, a 92 habitans.

**GLAVENAS**, dans le bas Languedoc, Diocèse du Puy, Parlement de Toulouse, Intendance de Montpellier, Recette du Puy, a 226 habitans.

## G L E

**GLEINES** ou S. Jean de Gleine, dans l'Auvergne, Diocèse de Clermont, Parlement de Paris, Intendance de Riom, Election de Clermont, a 150 habitans.

**GLEISOLES**, dans le Dauphiné, Diocèse de Die, Parlement, Intendance, & Election de Grenoble, a 90 habitans.

**GLENAC**, dans la Bretagne, Diocèse de Vannes, Parlement de Rennes, Intendance de Nantes, Recette de Vannes, a 204 habitans.

**GLENAC**, dans l'Auvergne, Diocèse de Clermont, Parlement de Paris, Intendance & Election de Riom, a 181 habitans.

**GLENAI**, dans l'Auvergne, Diocèse de S. Flour, Parlement de Paris, Intendance de Riom, Election d'Aurillac, a 556 habitans.

**GLENAU**, petite Isle au midi de Conquerneau.

**GLENAY**, dans le Poitou, Diocèse de Poitiers, Parlement de Paris, Intendance de Poitiers, Election de Thoiras, a 635 habitans.

**GLENGNÈS**, dans la Picardie, Diocèse de Senlis, Parlement de Paris, Intendance de Soissons, Election de Crépy, a 199 habitans.

**GLENNE**, dans la Picardie, Diocèse de Laon, Parlement de Paris, Intendance de Soissons, Election de Laon, a 381 habitans.

**GLENOUXES**, Bourg, dans le Poitou, Diocèse de Poitiers, Parlement de Paris, Intendance de Tours, Election de Loudun, a 172 habitans.

**GLÉNY**, dans la Marche, Diocèse de Limoges, Parlement de Paris, Intendance de Moulins, Election de Guéret, a 300 habitans.

**GLEON**, dans le Languedoc, Diocèse de Narbonne, Parlement de Toulouse, Intendance de Montpellier, Recette de Narbonne, a 146 habitans.

**GLERE**, dans la haute Alsace, Diocèse de Bâle, Conseil Souverain & Intendance d'Alsace, Bailliage

Baillie  
le C  
se, P  
ble, a  
GL  
Thou  
GL  
de Sa  
Electi

GL  
cèse, l  
d'Arq  
drille  
GL  
Diocè  
dance  
GLI  
lervent  
a 176

GL  
Quimp  
Nantes  
GL  
de Perp  
Niguer

GL  
né au p  
cèse de  
une lie

GL  
cèse de  
ce d'Al  
tans. Il

GL  
de Lisie  
lençon  
GL  
Lisieux  
de Pont  
est Seig

GL  
de Viv  
Montpe

GL  
se de Co  
Election  
M. de l  
de Surv  
deux en

GL  
gogne, l  
de Dij  
habitan

GL  
petits H  
Vellech  
quatre  
se de N  
d'Autun  
lieux d

GL  
vans, l  
Cure pa  
teur de

GOO

Bailliage de Delle, a 38 habitans.  
le **GLERSIER**, dans le Dauphiné, Diocèse, Parlement, Intendance & Election de Grenoble, a 345 habitans.

**GLBSNAY**, Terre en Poitou, Election de Thoulars. M. le Duc de Richelieu en est Seigneur.  
**GLEZZEDALY**, dans le Périgord, Diocèse de Sarlat, Parlement & Intendance de Bordeaux, Election de Sarlat, a 127 habitans.

## G L I

**GLICOURT**, dans la Normandie, Diocèse, Parlement & Intendance de Rotien, Election d'Arqués, a 343 habitans. Messieurs de S. Vandrille en sont Seigneurs.

**GLISOLLES**, Bourg, dans l'Auvergne, Diocèse de Clermont, Parlement de Paris, Intendance de Riom, Election d'Issoire, a 1027 habitans.

**GLISY**, dans la Picardie, Diocèse d'Amiens, Parlement de Paris, Intendance & Election d'Amiens, a 176 habitans.

## G L O

**GLOMEL**, dans la Bretagne, Diocèse de Quimper, Parlement de Rennes, Intendance de Nantes, Recette de Quimper, a 180 habitans.

**GLORIANES**, dans le Roussillon, Diocèse de Perpignan, Conseil & Intendance de Roussillon, Viguerie de Conflant, a 182 habitans.

**GLORIETTE**, bois, en Normandie, situé au près du Bourg d'Yvry-le-Temple, au Diocèse de Rotien, dans le Vexin François. Il a bien une lieue de tour.

**GLOS**, Bourg, dans la Normandie, Diocèse de Lisieux, Parlement de Rotien, Intendance d'Alençon, Election de Bernay, a 676 habitans. Il y a un Marché.

**GLOS** sur Lisieux, dans la Normandie, Diocèse de Lisieux, Parlement de Rotien, Intendance d'Alençon, Election de Lisieux, a 416 habitans.

**GLOS** sur Rille, dans la Normandie, Diocèse de Lisieux, Parlement & Intendance de Rotien, Election de Pontcaudemer, a 362 habitans. M. de Glous en est Seigneur.

## G L U

**GLUVAS**, dans le bas Languedoc, Diocèse de Viviers, Parlement de Toulouse, Intendance de Montpellier, Recette de Viviers, a 1736 habitans.

**GLUTIGNY**, dans la Normandie, Diocèse de Coutances, Parlement & Intendance de Caën, Election de Coutances, a 300 habitans environ. M. de la Londe Surville en est Seigneur, ainsi que de Surville. L'Abbé de Lessy est Patron de ces deux endroits.

**GLUX** en Glenne & Morvans, dans la Bourgogne, Diocèse de Nevers, Parlement & Intendance de Dijon, Bailliage & Recette d'Autun, a 257 habitans. La Paroisse se nomme Glux. Trois petits Hameaux en dépendent; savoir l'Echenoux, Vellecheff & Folin en Bourgogne. Il y en a encore quatre autres vers la Province du Nivernois, Diocèse de Nevers, Bailliage, Grenier à sel & Recette d'Autun en ce qui est de Bourgogne; ils sont à six lieues d'Autun, moitié en Nivernois & moitié Morvans, sur les plus hautes montagnes. La riviere de Cure passe à une lieue. L'Abbe de Cluny est Collateur de la Cure.

## G O C

**GOCHENCE**, dans la Flandre, Diocèse de

Liege, Parlement de Douay, Intendance de Maubeuge, Gouvernement de Charlemont, a 225 habitans.

## G O D

**GODAN**, Ecart de la Paroisse de S. Mémin, dans la Bourgogne, Diocèse de Langres, Parlement & Intendance de Dijon, Bailliage & Recette de Semur en Auxois, Grenier à sel de Vitteux, situé sur une montagne, a 75 habitans.

**GODARVILLE**, dans la Normandie, Diocèse, Parlement & Intendance de Rotien, Election de Montvilliers, a 477 habitans. Le Seigneur en porte le nom.

**GODEFROY**, dans la Normandie, Diocèse d'Avranches, Parlement de Rotien, Intendance de Caën, Election d'Avranches, a 214 habitans.

**GODERVILLE**, Bourg, dans la Normandie, au pays de Caux, Diocèse, Parlement & Intendance de Rotien, Election de Montvilliers. Il y a une Jurisdiction, un beau Marché & plusieurs Foires.

**GODERVILLER**, dans la Picardie, Diocèse d'Amiens, Parlement de Paris, Intendance d'Amiens, Election de Montdidier, a 302 habitans.

**GODICHON**, dans la Normandie, Diocèse de Sées, Parlement de Rotien, Intendance d'Alençon, Election d'Argentan, a 419 habitans.

**GODIVELDE**, dans la Flandre Vallonne, Diocèse de Tournay, Parlement de Douay, Intendance de Lille, Subdelegation de S. Amand, a 1064 habitans.

## G O E

**GOENACH**, dans la Bretagne, Diocèse de Quimper, Parlement de Rennes, Intendance de Nantes, Recette de Quimper, a 164 habitans.

**GOEZE'E**, dans la Bretagne, Diocèse de Quimper, Parlement de Rennes, Intendance de Nantes, Recette de Quimper, a 246 habitans.

## G O F

**GOFFER**, Abbaye, qui a divers noms, tant en François qu'en Latin, c'est *Goffers en Forêt*, selon Dumontier: *S. André en Goufer*, selon Saint-Marthe: & *S. André en Gonfer*, selon M. Huet: *Gofferrum*, selon Dumontier: *Sanctus Andreas de Scoferno*, selon Pellerier: & *S. Andreas in Goferno*, selon Corneille. Voyez S. André de Gonfer.

## G O G

**GOGNIES** Lochies, dans la Flandre, Diocèse de Cambrai, Parlement de Douay, Intendance & Gouvernement de Maubeuge, a 146 habitans. Il y a un Prieuré valant dix-sept cens livres.

## G O H

**GOHAUVILLE**, dans la Normandie, Diocèse, Parlement & Intendance de Rotien, Election de Neufchâtel, a 146 habitans.

la **GOHONNIERE**, dans la Normandie, Diocèse d'Avranches, Parlement de Rotien, Intendance de Caën, Election d'Avranches, a 210 habitans.

**GOHORY**, dans la Beauce, Diocèse de Blois, Parlement de Paris, Intendance d'Orléans, Election de Châteaudun, a 194 habitans.

la GOILADE , dans le Basadois, Diocèse de Condom, Parlement & Intendance de Bordeaux, Election de Condom, a 168 habitans.

GOILE, Abbaye de Chanoines Réguliers de l'Ordre de S. Augustin, située à un quart de lieu de Salins, Diocèse de Belançon. Ce n'étoit autrefois qu'un Prieuré. Couventuel, dépendant de l'Abbaye d'Abreidance en Savoye. Gauché de Bourgogne, Sire de Solens le fit ériger en Abbaye en 1199. Elle est en Commande depuis deux cents ans, l'Abbé qui en est Commandataire jouit de deux mille livres de rente.

GOINCOURT, dans la Picardie, Diocèse de Beauvais, Parlement & Intendance de Paris, Election de Beauvais, a 401 habitans.

GOIX, dans la Brie, Diocèse de Sens, Parlement & Intendance de Paris, Election de Provins, a 676 habitans.

GOIX, dans le Poitou, Diocèse de Poitiers, Parlement de Paris, Intendance & Election de Poitiers, a 521 habitans.

GOIX & Thomirey, dans la Bourgogne, Diocèse d'Autun, Parlement & Intendance de Dijon, Bailliage & Recette de Semur en Auxois, a 204 habitans.

## G O L

GOLINVILLE, dans le Gâtinois, Diocèse de Sens, Parlement & Intendance de Paris, Election de Nemours, a 181 habitans.

GOLENCOURT, dans la Picardie, Diocèse de Noyon, Parlement de Paris, Intendance de Soissons, Election de Noyon, a 234 habitans.

GOLIGNAC, dans le Rotiergue, Diocèse de Rhodéz, Parlement de Toulouse, Intendance de Montauban, Election de Rhodéz, a 186 habitans.

GOLLA Y, Prieuré, dépendant de Marmoutier, Diocèse du Mans, Parlement de Paris, Intendance de Tours, a 33 habitans.

GOLLENCOURT, dans la Picardie, Diocèse d'Amiens, Parlement de Paris, Intendance & Election d'Amiens, a 55 habitans.

GOLLEVILLE, dans la Normandie, Diocèse de Coutances, Parlement de Rouen, Intendance de Caën, Election de Vallognes, a 359 habitans. Il dépend pour la Cure de l'Abbaye de Montbourg. Il y a un Seigneur seculier qui en porte le nom; il y a une Chapelle domestique.

GOLLEVILLE, dans la Normandie, Diocèse de Bayeux, Parlement & Intendance de Rouen, Election de Bayeux, a 200 habitans.

## G O M

GOMBERGAN, dans la Beauce, Diocèse de Blois, Parlement de Paris, Intendance d'Orléans, Election de Vendôme, a 261 habitans.

GOMENE', dans la Bretagne, Diocèse de S. Malo, Parlement de Rennes, Intendance de Nantes, Recette de S. Malo, a 335 habitans.

GOMERFONTAINE, *Gomerifons*, Abbaye de Filles, Ordre & Filiation de Cîteaux. Elle est située dans le Vexin François, au Diocèse de Roden. Elle fut fondée l'an 1208. par Hugues de Chaumont Elle a reçu la Réforme en 1626. Son revenu monte à quinze mille livres par an.

GOMERVILLE, *Gomerivilla*, dans la Normandie, Diocèse, Parlement & Intendance

de Roden, Election de Montvilliers, a 463 habitans. M. le Comte d'Evreux en est Seigneur. Ce seroit une belle antiquité que l'étymologie de cet endroit, s'il étoit vrai, comme on l'a prétendu, que ce lieu eût pris son nom de Gomer fils de Japhet; mais enfin si Gomer vint peupler les Gaules après le Déluge, il n'est pas d'une impossibilité absolue que son nom ait été conservé dans quelques endroits. Laissons donc à ceux qui le portent l'honneur qu'ils s'en peuvent faire.

GOMESCOURT, dans l'Artois, Diocèse d'Arras, Parlement de Paris, Intendance d'Amiens, Gouvernement, Bailliage & Recette d'Arras, a 212 habitans.

GOMETS-le-Châtel, dit S. Clair, dans l'Isle de France, Diocèse, Parlement, Intendance & Election de Paris, a 224 habitans.

GOMETS-la-Ville, dans l'Isle de France, Diocèse, Parlement, Intendance & Election de Paris, a 210 habitans.

GOMIGMES, dans la Flandre, Diocèse de Cambrai, Parlement de Douai, Intendance de Maubeuge, Gouvernement du Quénoy, a 733 habitans.

GOMIQCOURT ou Gomicourt, Comté; dans l'Artois, Diocèse d'Arras, Conseil d'Artois, Intendance d'Amiens, Gouvernement d'Arras, Bailliage & Recette de Bapaume, a 210 habitans.

GOMMECOURT, dans la Normandie, Diocèse, Parlement & Intendance de Roden, Election de Chaumont & Magny, a 633 habitans.

GOMENECH, dans la Bretagne, Diocèse de Treguier, Parlement de Rennes, Intendance de Nantes, Recette de Treguier, a 242 habitans.

GOMMEVILLE, Bourg, dans la Beauce, Diocèse de Chartres, Parlement de Paris, Intendance d'Orléans, Election de Dourdan, a 383 habitans.

GOMONT, dans la Champagne, Diocèse de Reims, Parlement de Paris, Intendance de Châlons, Election de Reims, Grenier à sel de Château-Porcien, Bailliage de Sainte-Maneboul. La Taille y est personnelle. Ce lieu est situé sur la rivière d'Aisne, à une lieue & demie de Château-Porcien. La Cure est estimée valoir huit cents livres par an. Le Chapitre de Reims, comme Administrateur de l'Hôtel-Dieu de Reims, en est Collateur. Ce terroir est moitié en terre à froment, l'autre en seigle. Il y a aussi des prez & des vignes. La Terre & Seigneurie appartiennent à l'Hôtel-Dieu de Reims. La culture des terres & des vignes fait le principal commerce des habitans. On y adresse les Lettres par Château-Porcien.

## G O N

GONAU, dans le bas Armagnac, Diocèse d'Aire, Parlement de Toulouse, Intendance d'Auch, Election de Riviere-Verdun, a 40 habitans.

GONBES, dans le Condomois, Diocèse de Condom, Parlement & Intendance de Bordeaux, Election de Condom, a 222 habitans.

GONCELIN, *Goncelinum*, Bourg, dans le Dauphiné, Diocèse, Parlement, Intendance & Election de Grenoble, a 1296 habitans.

GONCOURT, dans la Champagne, Diocèse de Châlons, Parlement de Paris, Intendance de Châlons, Election de Vitry, a 31 habitans.

GONDALI Y, dans le Bourbonnois, Diocèse de Clermont, Parlement de Paris, Intendance & Election de Moulins, a 55 habitans.

G  
Dio  
danc  
bitan

G  
Puy  
Mon  
Il y a  
vres

G  
ne, l  
Inten  
bitans

G  
che-C  
Besan  
bitans

G  
Franç  
ce de  
tans.

G  
face,  
tendan  
habitan

G  
Nivern  
Intend

Loire,  
la G  
Diocè  
danc e  
habitan

G  
se de T  
d'Auch  
bitans.

G  
près M  
juxta m  
de Cite  
Diocè  
vallée,  
lieu de  
bord de  
Elle fut  
par les  
Sala.

rent de  
Bernar

Qu  
rigne  
de Bas  
celui d

On  
qui le  
certain

un tom  
dom p  
de Lau

Dans  
tre les  
beauc  
presqu

Il y est  
quatre  
de Go

rente.  
GO  
gnac,  
Intend

a 460

**GONDARGUES**, dans le bas Languedoc ; Diocèse d'Uzès, Parlement de Toulouse, Intendance de Montpellier, Recette d'Uzès, a 361 habitans.

**GONDET**, dans le bas Languedoc, Diocèse du Puy, Parlement de Toulouse, Intendance de Montpellier, Recette du Puy, a 573 habitans. Il y a un Prieuré qui vaut deux mille cinq cens livres de rente.

**GONDECOURT**, dans la Flandre Vallonne, Diocèse de Tournay, Parlement de Douay, Intendance & Subdélégation de Lille, a 856 habitans.

**GONDENANS-le-Moulin**, dans la Franche-Comté, Diocèse, Parlement & Intendance de Besançon, Bailliage & Recette de Vesoul, a 106 habitans.

**GONDENANS**, Montby, &c. dans la Franche-Comté, Diocèse, Parlement & Intendance de Besançon, Recette de Baume, a 294 habitans.

**GONDERSHOFFEN**, dans la basse Alsace, Diocèse de Spire, Conseil Souverain & Intendance d'Alsace, Bailliage de Niderbronn, a 182 habitans.

**GONDILY**, S. Hilaire de Gondily, dans le Nivernois, Diocèse de Nevers, Parlement de Paris, Intendance de Bourges, Election de la Charité sur-Loire, a 240 habitans.

**la GONDINNERIE**, dans la Marche, Diocèse de Limoges, Parlement de Paris, Intendance de Limoges, Election de Bourgançon, a 106 habitans.

**GONDOM**, Ville, dans la Gascogne, Diocèse de Tarbes, Parlement de Toulouse, Intendance d'Auch, Recette du Comté de Bigorre, a 374 habitans.

**GONDOM-lez-Montastruc**, vulgairement près Montraut. *Abbatia Beata Maria de Gondonio, juxta montem Austrudis*. Abbaye d'hommes, Ordre de Cîteaux, Filles de Cadouin. Elle est située au Diocèse d'Agen, dans une petite, mais agréable vallée, sur la petite riviere de l'Eroufa, dans le milieu de la forêt de Gondom. Cette Abbaye a d'abord été de l'Ordre de S. Benoît, puis de Cîteaux. Elle fut bâtie au commencement du XII. siècle par les soins du pieux Archimandrite Geraud de Sala, les Seigneurs de la parrie duquel y donnent des biens en fonds. Ce fut lui qui y préposa Bernard pour premier Abbé.

Quelque tems après, ce Monastère donna l'origine à celui de Fontaine-Guillaume, au Diocèse de Basas, & fut réuni à l'Ordre de Cîteaux avec celui de Cadouin.

On croit que ce furent les Seigneurs de Lauzun qui le fonderent l'an 1123. environ. Ce qui est certain, c'est que l'on voit auprès du grand Aurel un tombeau magnifique, où les Religieux de Gondom prétendent que repose le corps du Seigneur de Lauzun qu'ils disent fondateur de ce lieu.

Dans les guerres du XIII. & du XIV. siècle entre les François & les Anglois, cette Maison eut beaucoup à souffrir. Les Calvinistes l'ont même presque enlevée sous ses ruines au XVI. siècle. Il y est cependant demeuré jusqu'à présent trois ou quatre Religieux, sous un Abbé Régulier. L'Abbaye de Gondom vaut environ quatre mille livres de rente.

**GONDORVILLE**, dans le bas Armagnac, Diocèse d'Aire, Parlement de Toulouse, Intendance d'Auch, Election de Riviere-Verdun, a 460 habitans. Il y a une Justice Royale.

**GONDRECOURT**, dans la Champagne, Diocèse de Langres, Parlement de Paris, Intendance de Châlons; Election de Bar sur Aube, a 198 habitans.

**GONDREVILLE**, dans le Gâtinois, Diocèse de Sens, Parlement & Intendance de Paris, Election de Nemours, a 289 habitans.

**GONDREVILLE**, dans la Picardie, Diocèse de Senlis, Parlement de Paris, Intendance de Soissons, Election de Crépy, a 181 habitans.

**GONDREVILLE**, dans le pays Messin, Diocèse, Parlement, Intendance & Recette de Metz, a 56 habitans.

**GONDRIIN**, Ville, Marquisat, dans l'Armagnac, Diocèse d'Auch, Parlement de Toulouse, Intendance d'Auch, Election d'Armagnac, a 240 habitans.

**GONDROXONGE**, dans le pays Messin, Diocèse, Parlement, Intendance & Recette de Metz, a 316 habitans.

**GONDSTETT**, dans la basse Alsace, Diocèse de Spire, Conseil Souverain & Intendance d'Alsace, Bailliage d'Hagenau, a 199 habitans.

**GONCHEM**, dans l'Artois, Diocèse d'Arras, Parlement de Paris, Intendance d'Amiens, Gouvernance d'Arras, Bailliage & Recette de Bethune, a 2406 habitans.

**GONES**, dans la Gascogne, Diocèse de Tarbes, Parlement de Toulouse, Intendance d'Auch, Recette du Comté de Bigorre, a 15 habitans.

**GONÈSE**, *Goneffa*, Bourg, dans l'Isle de France, Diocèse, Parlement, Intendance & Election de Paris, a 3000 habitans. Ce lieu est situé à cinq lieues au nord de Paris. Il est renommé pour le bon pain qu'on y fait, qui est le plus estimé à Paris. Gonesse étoit connu dès l'an 851. Son Marché de bled étoit déjà considérable dès l'an 1164. Philippe Auguste y est né en 1166. Il y a deux Paroisses, S. Pierre, & S. Nicolas. Il y a un Hôtel-Dieu fondé par un Seigneur du Tillet avant l'année 1210. Cette Hôtel-Dieu est desservi par des Dominicains. Il y a aussi dans ce lieu une Justice Royale qui ressortit à la Prévôté-Vicomté de Paris.

**GONFAROU**, dans la Provence, Diocèse de Fréjus, Parlement & Intendance d'Aix, Viguierie & Recette de Draguignan, a 200 habitans.

**GONFREVILLE**, dans la Normandie, Diocèse de Coutances, Parlement de Rouen, Intendance de Caën, Election de Carentan, a 546 habitans.

**GONFREVILLE**, dans la Normandie; Diocèse de Coutances, Parlement & Intendance de Rouen, Election de Coutances, a 414 habitans. M. de Montrecho en est Seigneur & présente à la Cure.

**GONFREVILLE** Caillot, dans la Normandie, Diocèse, Parlement & Intendance de Rouen, Election de Montvilliers, a 297 habitans. M. du Tot Ferrare en est Seigneur.

**GONFREVILLE** Lorcher, dans la Normandie, Diocèse, Parlement & Intendance de Rouen, Election de Montvilliers, a 315 habitans. M. le Président de Novion en est Seigneur.

**la GONFRIERE**, dans la Normandie, Diocèse de Lisieux, Parlement de Rouen, Intendance d'Alençon, Election de Bern., a 245 habitans.

**GONJON**, dans le Forez, Diocèse de Lion, Parlement de Paris, Intendance de Lion, Election de Roanne, a 188 habitans.

**GONNELIEU**, dans la Picardie, Diocèse de Noyon, Parlement de Paris, Intendance d'Amiens, Election de S. Quentin, a 284 habitans.



**GONNETOT**, dans la Normandie, Diocèse, Parlement & Intendance de Roüen, Election d'Arques, a 171 habitans. M. d'Iton en est Seigneur.

**GONNEVILLE**, dans la Normandie, Diocèse, Parlement & Intendance de Roüen, Election d'Arques, a 392 habitans. M. de Bonetot en est Seigneur.

**GONNEVILLE**, dans la Normandie, Diocèse de Coutances, Parlement de Roüen, Intendance de Caën, Election de Vallognes, a 463 habitans.

**GONNEVILLE**, dans la Normandie, Diocèse de Lisieux, Parlement & Intendance de Roüen, Election de Pont-l'Évêque, a 453 habitans.

**GONNEVILLE**, dans la Normandie, Diocèse, Parlement & Intendance de Roüen, Election de Montvilliers, a 340 habitans. M. le Prince de Conry en est Seigneur.

**GONNEVILLE**, dans la Normandie, Diocèse de Bayeux, Parlement de Roüen, Intendance & Election de Caën, a 406 habitans.

**GONNEVILLE**, dans la Normandie, Diocèse de Coutances, Parlement & Intendance de Roüen, Election de Coutances, a 860 habitans.

**GONNEVILLE**, dans la Normandie, Diocèse de Roüen, Election de Montvilliers au pays de Caux, où il y a un Château, proche lequel se tient un marché. Gonneville, auprès d'Houffleur, qu'on dit être la patrie du Capitaine Gonneville, qui découvrit la terre australe l'an 1504. & Gonneville de l'Election de Vallogne, où il y a une Châtellenie appartenante à la Maison de Mesnilary.

**GONNEVILLE**, dans la Normandie, Diocèse, Parlement & Intendance de Roüen, Election de Caudebec, a 190 habitans.

**GONNEVILLE** sur Houffleur, dans la Normandie, Diocèse, Parlement & Intendance de Roüen, Election de Pontcaudemer, a 765 habitans.

**GONNEVILLE**, sur Dive, dans la Normandie, Diocèse, Parlement & Intendance de Roüen, Election de Pont-l'Évêque, a 100 habitans. Madame Dramat en est Dame.

**GONNEVILLE**, dans la Normandie, Diocèse, Parlement & Intendance de Roüen, Election de Pontcaudemer, a 189 habitans. Ce lieu appartient à l'Abbaye de Bourg-Achard.

**GONNORD**, dans l'Anjou, Diocèse d'Angers, Parlement de Paris, Intendance de Tours, Election d'Angers, a 113 habitans.

les **GONS & Terac**, dans la Saintonge, Diocèse de la Rochelle, Parlement de Bordeaux, Intendance de la Rochelle, Election de Saintes, a 345 habitans.

**GONSSEVILLE**, dans la Normandie, Diocèse, Parlement & Intendance de Roüen, Election de Caudebec, a 176 habitans. M. du Bassët en est Seigneur.

**GONTIL**, Pricuré au Diocèse de Séez valant trois mille livres.

**GONVILLE** ou S. Jean de Gonville, dans le Valromay, Diocèse de Genève, Parlement & Intendance de Dijon, Bailliage & Recette de Gex, a 362 habitans.

**GONVILLERS**, dans la Franche-Comté, Diocèse, Parlement & Intendance de Besançon, Bailliage & Recette de Vesoul, a 32 habitans.

**GONVIX**, dans la Normandie, Diocèse de Bayeux, Parlement de Roüen, Intendance & Election de Caën, a 362 habitans. Il y a un Prieuré simple de cinq cens livres de rente.

**GONZAGRES**, dans le Vexin, Diocèse de Roüen, Parlement & Intendance de Paris, Election de Pontoise, a 194 habitans.

**GONZON**, dans le Rouergue, Diocèse de Vabres, Parlement de Toulouse, Intendance de Montauban, Election de Milhaud, a 214 habitans.

## G O R

**GORDANS** ou Gondans, *Castrum de Gordanis*, dans le Dauphiné.

**GORDANS** ou S. Maurice de Gordans, dans la Bourgogne, Diocèse de Bellay, Parlement & Intendance de Dijon, Bailliage & Recette de Bresse, a 485 habitans.

**GORDANS** ou Gordan, en Bresse, dans la Bourgogne. C'est une Communauté, qui députe aux Assemblées de la Bresse, & Mandement de l'Election de Bourg.

**GORDE'**, dans la Provence, ancienne Baronie, érigée en Marquisat l'an 1615, pour Guillaume de Simianne, en recommandation de ses services & de ceux de son pere & de son ayeul, qui étoit Lieutenant Général au Gouvernement de Dauphiné. Ce Marquisat comprend la Baronie de Gordé, Gargas & Carmeur.

**GORDES**, Marquisat, dans la Provence, Diocèse d'Apt, Parlement & Intendance d'Aix, Viguerie & Recette d'Apt, a 460 habitans. Il y a dans son territoire l'Abbaye de Sinauque, de l'Ordre de Cîteaux.

**GORDON**, *Castrum de Gordano*, dans la Provence, Diocèse de Grasse, Parlement & Intendance d'Aix, Viguerie & Recette de Grasse, a 180 habitans.

**GORDON** ou l'Abbaye de Sainte Marie de Gordon, vulgairement l'Abbaye Neuve, Filie d'Obasios sous Cîteaux, au Diocèse de Cahors, est située dans une vallée fertile, proche la petite riviere nommée la Seeau, qui coule dans la Durance, qui en est à deux lieues. Elle est à cinq lieues de Cahors & à une lieue de Gordon. On doit rapporter la fondation à Guillaume de Gordon, qui donna aux Religieux d'Obasine, le lieu ou fut bâti ce Monastère, & les autres fonds dont il fut doté le 7. Mars de l'an 1241. Cette Abbaye est presque entièrement détruite aujourd'hui. Il n'y a plus que la maison de l'Abbé où il ne reste d'habitans qu'un seul Religieux.

La Dame Serena, femme de Pierre de la Marque, homme de guerre, fit aussi présent de plusieurs fonds à ce Monastère, de même qu'Hugues Archambaud, & de ces fonds fut fondée la nouvelle Abbaye de Gordon telle qu'elle existe.

la **GORE'**, dans le bas Languedoc, Diocèse de Viviers, Parlement de Toulouse, Intendance de Montpellier, Recette de Viviers, a 525 habitans.

**GORGES**, Bourg, en Normandie, Diocèse de Coutances, Parlement de Roüen, Intendance de Caën, Election de Carentan, a 631 habitans. Il y a trois Curez; le premier à la nomination du Roy; le second est présent par le Seigneur; c'est M. le Comte de Montecho, qui y a son Château; & le troisième par l'Abbaye de Blanchelande. Il y a sur le bord du marais une Chapelle de sainte Anne, qui a cent boisseaux de froment de revenu payez par le

Seigneur.

anche-Comté,  
de Belançon,  
habitans.

Diocèse de  
ndance & Elec-  
Prieuré sim-

Diocèse de  
le Paris, Elec-

Diocèse de  
ntendance de  
a 214 habitans.

trum de Gorda-

Gordans, dans  
Parlement &  
Recette de Brest

Bresse, dans la  
qui députe aux  
ent de l'Élection

ancienne Baro-  
pour Guillaume  
les services &  
qui étoit Lieu-  
de Dauphiné.  
de Gordé, Gar-

la Provence,  
ndance d'Aix,  
habitans. Il y a  
nque, de l'Or-

dano, dans la  
ment & Inten-  
de Grasse, a 180

Marie de Goe-  
Fille d'Obafine  
, est tirée dans  
rivière nommée  
e, qui en est à  
Cahors & à une  
er sa fondation  
aux Religieux  
onastère, & les  
eurs de l'an 1241.  
ent détruite au-  
n de l'Abbé où  
gieux.

de la Marque,  
plusieurs fonds  
Archambaud;  
elle Abbaye de

doc, Diocèse de  
ntendance de  
a 125 habitans.  
ndie, Diocèse  
en, Intendance  
631 habitans. Il  
ination du Roy;  
eurs c'est M. le  
âteau: & le troi-  
nde. Il y a sur le  
ute Anne, qui a  
tenu payez par le  
Seigneur.

Seigneur de Gorges. Il y a une petite Paroisse nom-  
mée S. Germain de la Campagne enclavée dans Gor-  
ges, & dont la Cure dépend de l'Abbaye de Les-  
ley.

**GORGES**, près Clisson, dans la Bretagne, Diocèse de Nantes, Parlement de Rennes, Inten-  
dence & Recette de Nantes, a 479 habitans.

la **GORGUE**, Ville, dans la Flandre, sur la Lys, dans une contrée fort agréable: elle est du Diocèse de Cambrai, Parlement de Douai, Intendance & Subdélégation de Lille; on y compte huit à neuf cens habitans. Il y a un Corps de Magistrats, le Chef est appellé Baillif, dont la Jurisdiction est de conju-  
rer, suivant le terme du pays. Ce Baillif est aussi Gouverneur de la Ville, dans laquelle son pouvoir est borné, l'Abbaye de S. Vast prétendant avoir la Jurisdiction de la Campagne qui est extrêmement peuplée. Le grand commerce qui s'y fait est la blanchisserie des toiles. Le Conseil d'Artois exerce la Justice dans ce canton, ce qui le rend dépendant de deux Provinces quant à la Finance, Aydes & Subsidés.

**GORIAN**, *Gorianum*, Abbaye de Filles de l'Ordre de S. Benoît, dans le Diocèse de Lodève en Languedoc. Elle a été fondée près la Ville de Clermont, à trois lieues de Lodève vers le midi, par Anglez Seigneur de Lofieres, du tems du Pape Cle-  
ment VI. & de Bertrand du Mas Evêque de Lodève, qui y consacra Elizabeth de Mœz pour première Abbesse, en présence du Fondateur & d'Arnaud Abbé de S. André d'Avignon. Elle n'a que douze cens livres de revenu.

**GORNUTOS**, dans la Picardie, Diocèse d'Amiens, Parlement de Paris, Intendance d'Amiens, Election de Douens, a 446 habitans.

**GORON** ou Gorrou, gros Bourg, dans le Maine, situé sur la rivière de Coënon, Diocèse du Mans, Parlement de Paris, Intendance de Tours, Election de Mayenne, a 1340 habitans. Il fut anciennement l'une des conquêtes de Guillaume le Conquerant. Geoffroy le Bon, Comte d'Anjou le rendit à Juhel de Mayenne en 1137. Arrus de Bretagne confirma cette donation en 1199. Il est passé à la maison de Bayeul. Sa Jurisdiction s'étend sur six Paroisses.

**GORRE**, dans le Limousin, Diocèse de Limoges, Parlement de Bordeaux, Intendance & Election de Limoges, a 721 habitans.

**GORREVOD**, dans la Bourgogne, Diocèse de Bellay, Parlement & Intendance de Dijon, Bailliage & Recette de Bresse, a 900 habitans.

**GORROS**, dans le Béarn, Sénéchaussée de Sauveterre, a 75 habitans.

**GORROSE**, dans la Gascogne, Diocèse d'Acqs, Parlement de Bordeaux, Intendance d'Auch, Election des Lannes, a 104 habitans.

**GORSE**, dans le Bourbonnois, Diocèse de Clermont, Parlement de Paris, Intendance & Election de Moulins, a 164 habitans.

**GORSES**, Bourg, dans le Quercy, Diocèse de Cahors, Parlement de Toulouse, Intendance de Montauban, Election de Figeac, a 186 habitans.

**GORZES**, *Gorzia*, dans le pays Messin, Terre de Gorzes, Diocèse, Parlement & Intendance de Metz, a 1091 habitans. Il y a une Abbaye célèbre de l'Ordre de S. Benoît, située à la source d'un ruisseau qui porte le même nom, à cinq lieues de Metz. Cette Abbaye fut fondée en 1076. Chrodegand Evêque de Metz & neveu du Roy Pepin, Pepin lui-même, & les Empereurs Charlemagne, Louis le Debonaire, Othon & Frederic l'ont comblée de bienfaits; l'Evêque Adalberon ou Auberon la réta-

blit de son tems. Elle est sécularisée, & son Abbé est Prince du S. Empire; elle est à présent à la nomination du Roy, depuis le traité de Vincennes de l'an 1621. Vingt-deux Villages qui ont été cédés par le même traité, en dépendent. Les Abbez de Gorzes étoient autrefois Souverains, & faisoient battre monnoye; elle rapporte à présent reote mille livres de rente à son Abbé. Il y a aussi un petit Chapitre de peu de conséquence.

## G O S

**GOS**, dans la Gascogne, Diocèse d'Acqs; Parlement de Bordeaux, Intendance d'Auch, Election des Lannes, a 146 habitans.

**GOSCHENE'E**, dans la Province de Haynaut. Les habitans au nombre de 140 n'ont aucun commerce. Ils travaillent aux terres. Il y a plusieurs gros Fermiers. Ils sont de la Paroisse de Poulmes, au pays de Liège; ils payent un Vicairé pour résider dans ce Village.

**GOSNAY**, dans l'Artois, Diocèse d'Arras; Parlement de Paris, Intendance d'Amiens, Gouvernance d'Arras, a 41 habitans.

**GOSNE**, dans la Bretagne, Diocèse de Rennes, Intendance de Nantes; Parlement de Rennes, a 246 habitans.

## G O T

**GOTTENHAUSEN**, dans la basse Alsace, Diocèse de Strasbourg, Conseil Souverain & Intendance d'Alsace, Bailliage de Marmoutier, a 46 habitans.

## G O U

**GOUAUX**, Justice Royale, dans le Comté & du Diocèse de Comenges, Parlement de Toulouse, Intendance d'Auch, Election de Comenges, a 186 habitans.

la **GOUBERGE**, dans la Normandie, Diocèse d'Evreux, Parlement de Rouen, Intendance d'Alençon, Election de Conches, a 32 habitans.

**GOUBERVILLE**, dans la Normandie, Diocèse de Coutances, Parlement de Rouen, Intendance de Caën, Election de Vallogues, a 276 habitans. C'est une petite Paroisse, dont la Dame porte le nom, & nommée à la Cure. Elle y a un Château: elle a une moitié de la mare de Gafinar qui donne en sa Paroisse, & qui pend à celle de Gateville.

**GOUCHAUPRE**, dans la Normandie, Diocèse, Parlement & Intendance de Rouen, Election d'Arques, a 116 habitans.

**GOUDELANCOURT** lez Pierrepont, dans la Picardie, Diocèse de Laon, Parlement de Paris, Intendance de Soissons, Election de Laon, a 176 habitans.

**GOUDELIN** & Bringolo la Treve, dans la Bretagne, Diocèse de Treguier, Parlement de Rennes, Intendance de Nantes, Recette de Treguier, a 662 habitans.

**GOUEMAMON**, dans l'Auvergne, Diocèse de S. Flour, Parlement de Paris, Intendance de Riom, Election d'Aurillac, a 697 habitans.

**GOUDET**, le Château de Goudet, dans le bas Languedoc, Diocèse du Puy, Parlement de Toulouse, Intendance de Montpellier, Recette du Puy, a 88 habitans.

**GOUDEX**, dans le Comté & du Diocèse de Comenges, Parlement de Toulouse, Intendance d'Auch, Election de Comenges, a 180 habitans.

**GOUDON**, dans le Quercy, Diocèse de Cahors, Parlement de Toulouse, Intendance de Montauban, Election de Figeac, a 73 habitans.

**GOUDOURVILLE**, dans l'Aginois, Diocèse d'Agen, Parlement & Intendance de Bordeaux, Election d'Agen, a 471 habitans.

**GOUE**, dans la Normandie, Diocèse de Coutances, près de Porbail, dont les deux Eglises ne sont séparées que par cinq ou six maisons, & tout au plus à deux portées de fusil. Il y a quelques salines. La Cure est à la nomination de l'Abbé de S. Sauveur.

**GOUEN**, dans la Bretagne, Diocèse de S. Malo, Parlement de Rennes, Intendance de Nantes, Recette de S. Malo, a 412 habitans.

**GOUERS**, *Vicus novus*, Bourg, à titre de Baronie, dans le Berry, Diocèse de Bourges, Parlement de Paris, Intendance de Bourges, Election d'Issoudun, a 880 habitans. Il y a deux Paroisses dans ce Bourg, l'une appelée Neuvi S. Sépulcre, *Vicus novus, à sancto Sepulchro*; l'autre S. Pierre du Berry. Il est situé à trois lieues de Châteauneuf & d'Argenton, & à huit d'Issoudun.

la **GOUESNIERE**, dans la Bretagne, Diocèse de S. Malo, Parlement de Rennes, Intendance de Nantes, Recette de S. Malo, a 214 habitans.

**GOUESNOU**, dans la Bretagne, Diocèse de S. Paul de Leon, Parlement de Rennes, Intendance de Nantes, Recette de S. Pol de Leon, a 208 habitans.

**GOUCY**, dans la Normandie, Diocèse de Coutances, Parlement de Rouen, Intendance de Caën, Election de Vallognes, a 509 habitans.

**GOUFFAY** ou Gouffey, Forêt, dans la Normandie, entre Argentan & Almenêches. Elle contient environ cinq mille huit cens arpens sans vuide ni moisiere. C'est une des plus belles forêts du Royaume pour les arbres; elle abonde en toute sorte de bêtes fauves & gibiers, hors le chevreuil, qui ne s'y rencontre point.

**GOUFFER**. Voyez Gouffer.

**GOUHAS**, dans le bas Armagnac, Diocèse d'Aire, Parlement de Toulouse, Intendance d'Auch, Election de Lomagne, a 164 habitans.

**GOUHELE**, ou Gohèle, petit pays de l'Île de France, situé vers Dammarin. On ne peut pas en donner les bornes précises; il n'est connu que parce que quelques Bourg. & Villages de ces cantons, sont dits en Gohèle; c'est le pays le plus abondant en excellent froment de tous les environs.

**GOUELLEANS**, dans la Franche-Comté, Diocèse, Parlement & Intendance de Besançon, Bailliage & Recette de Vesoul, a 184 habitans.

**GOUHENANS**, dans la Franche-Comté, Diocèse, Parlement & Intendance de Besançon, Bailliage & Recette de Vesoul, a 116 habitans.

**GOUILLONS**, dans la Beauce, Diocèse de Chartres, Parlement de Paris, Intendance d'Orléans, Election de Chartres, a 221 habitans.

**GOUJONNAC**, dans le Quercy, Diocèse de Cahors, Parlement de Toulouse, Intendance de Montauban, Election de Cahors, a 260 habitans.

**GOUIS**, Bourg, dans l'Anjou, Diocèse d'Angers, Parlement de Paris, Intendance de Tours, Election de la Fleche, a 106 habitans.

**GOUIZE**, dans le Bourbonnois, Diocèse de Clermont, Parlement de Paris, Intendance & Election de Moulins, a 181 habitans.

la **GOULAFRIERE**, dans la Normandie, Diocèse de Lisieux, Parlement de Rouen, Intendance d'Alençon, Election de Bernay, a 188 habitans.

**GOULAIN**, la grande & petite Goulains,

dans la Bourgogne, Bois, de deux cens trois arpens & demi, dans la Châtellenie de Glainc, de la Mairrie d'Eaux & Forêts d'Aurun.

**GOULARD**, la forêt de Goulard, & le bois Clajr, font de cent trente-sept arpens un quart, dépendans de la Mairrie & Duché d'Angoulême.

**GOULASSE**, Bois, de quatre cens quarante arpens & un quart, mouvant de la Mairrie de S. Pons.

**GOULDOIS**, S. André de Gouldois, Bourg, dans le Poitou, Diocèse de la Rochelle, Parlement de Paris, Intendance de Poitiers, Election de Mauléon, a 1160 habitans.

**GOULENE**, Bourg, dans le haut Languedoc, Diocèse d'Alby, Parlement & Intendance de Toulouse, Recette d'Alby, a 379 habitans.

**GOULET**, dans la Normandie, Diocèse de Séez, Parlement de Rouen, Intendance d'Alençon, Election d'Argentan, a 631 habitans.

**GOULFÈCH**, dans l'Aginois, Diocèse d'Agen, Parlement & Intendance de Bordeaux, Election d'Agen, a 1073 habitans.

**GOULFÈR**, Gouffer, ou S. André en Gouffer; *Abbatia de sancto Andrea de Scoferno*, Abbaye d'hommes, Ordre de Cîteaux, Filie de Savigny, au Diocèse de Séez. Elle a été fondée au mois de Mars 1150. près Falaise & Trun, par Guillaume de Pontieu Comte d'Alençon. Il y a huit Religieux.

**GOULIE** & Olivé, dans le pays de Foix, Diocèse de Pamiers, Parlement de Toulouse, Intendance de Perpignan, Recette du Comté de Foix, a 242 habitans.

**GOULIEN**, dans la Bretagne, Diocèse de Quimper, Parlement de Rennes, Intendance de Nantes, Recette de Quimper, a 186 habitans.

**GOULLEMBERG**, Bailliage en Alsace, qui appartenoit au Prince Palatin Birkenfels par indivis avec les Princes Palatins Ducs de Deux Ponts.

**GOULLENOIR E.** Voyez Gouttenoire.

**GOULLES**, Bourg, dans le Limousin; Diocèse de Tulle, Parlement de Bordeaux, Intendance de Limoges, Election de Tulle, a 896 habitans.

les **GOULLES**, Anneze, dans la Champagne, Diocèse de Langres, Parlement de Paris, Intendance de Châlons, Election de Langres, a 129 habitans.

**GOULON**, dans le Bourbonnois, petit Bourg, qui n'a cependant que 112 habitans & trente-trois maisons.

**GOULT**, dans la Normandie, Diocèse de Séez, Parlement de Rouen, Intendance d'Alençon, Election d'Argentan, a 100 habitans.

**GOULT**, dans la Provence, Diocèse d'Apt, Parlement & Intendance d'Aix, Vigerie & Recette d'Apt, a 121 habitans.

**GOULVEN**, dans la Bretagne, Diocèse de Leon, Parlement de Rennes, Intendance de Nantes, Recette de S. Pol de Leon, a 116 habitans.

**GOUMER**, dans le Bearn, Diocèse de Lescar, Parlement de Pau, Intendance d'Auch, Sénéchaussée & Recette de Pau, a 64 habitans.

**GOUMIER** & Moncalon, dans le Perigord, Diocèse de Sarlat, Parlement & Intendance de Bordeaux, Election de Sarlat, a 496 habitans.

**GOUNGILLER**, dans la basse Alsace; Diocèse de Strasbourg, Conseil Souverain & Intendance d'Alsace, Prévôté de Bestwiller, a 25 habitans.

**GOUPILLAIRE**, dans la Normandie, Diocèse d'Evreux, Parlement de Rouen, Intendance

d'Alençon, Election de Conches, a 1083 habitans.  
**G O U P I L L I E R E**, dans la Normandie, Diocèse, Parlement & Election de Rouen, a 138 habitans. M. d'Enneval en est Seigneur.

**G O U P I L L I E R E S**, dans la Seine, Diocèse de Chartres, Parlement & Intendance de Paris, Election de Mantes, a 307 habitans.

**G O U P I L L I E R S**, dans la Normandie, Diocèse de Bayeux, Parlement de Rouen, Intendance & Election de Caën, a 183 habitans.

le **G O U R A Y**, dans la Bretagne, Diocèse de S. Brioux, Parlement de Rennes, Intendance de Nantes, Recette de S. Brioux, a 186 habitans.

**G O U R B E R A**, dans la Gascogne, Diocèse d'Acqs, Parlement de Bordeaux, Intendance d'Auch, Election des Lannes, a 198 habitans.

**G O U R B E S V I L L E**, dans la Normandie, Diocèse de Cotitrances, Parlement de Rouen, Intendance de Caën, Election de Carentan, a 386 habitans. Il y a deux Cures, dont l'un est à la nomination de M. le Marquis d'Antreville, & l'autre de l'Abbé de S. Sauveur. Le terrain y est également bon. On y passe un petit port par eau, qu'on appelle le *Port Breché*, qui mene au Cotentin en traversant un marais.

**G O U R C H E L L E S**, dans la Normandie, Diocèse, Parlement & Intendance de Rouen, Election de Neufchâtel, a 212 habitans. C'est à M. le Duc du Maine.

**G O U R D A N**, dans le Neboufan, Diocèse d'Auch, Parlement de Toulouse, Intendance d'Auch, Recette de Neboufan, a 1264 habitans. Il y a des Cordeliers, & c'est le siège d'une Justice Royale.

**G O U R D A N S**, dans la Bourgogne, Diocèse de Bellay, Parlement & Intendance de Dijon, Bailliage & Recette de Bresse, a 103 habitans. Ce lieu députe aux Etats de la Province de Bresse.

**G O U R D I E G E S**, dans l'Auvergne, Diocèse de S. Flour, Parlement de Paris, Intendance de Riom, Election de S. Flour, a 278 habitans.

**G O U R D O N**, dans la Bourgogne, Diocèse d'Autun, Parlement & Intendance de Dijon, Bailliage & Recette de Charolles, a 332 habitans.

**G O U R D O N**, dans le bas Languedoc, Diocèse de Viviers, Parlement de Toulouse, Intendance de Montpellier, Recette de Viviers, a 343 habitans.

**G O U R D O N**, *Gordonium*, petite Ville, dans le Quercy, Diocèse de Cahors, Parlement de Toulouse, Intendance de Montauban, Election de Cahors, a 1800 habitans. Il y a une Abbaye de l'Ordre de Cîteaux dédiée à Notre-Dame, & fondée l'an 1241. Elle ne vaut que mille livres de rente. On l'appelle souvent l'Abbaye nouvelle.

**G O U R D O N**, dans la Provence, Diocèse de Grasse, Parlement & Intendance d'Aix, Vigerie & Recette de Grasse, a 146 habitans.

**G O U R F A L E U R**, dans la Normandie, Diocèse de Cotitrances, Parlement de Rouen, Intendance de Caën, Election de S. Lo, a 622 habitans. Le Seigneur présente à la Cure. Il y a un beau pont en ce lieu sur la riviere de Vire, nommé le pont de Gourfaleur.

**G O U R G A N S O N**, dans la Champagne, Diocèse de Châlons, Parlement de Paris, Intendance & Election de Châlons, a 383 habitans.

**G O U R G A S**, ou S. Etienne de Gourgas, dans le bas Languedoc, Diocèse de Lodève, Parlement de Toulouse, Intendance de Montpellier, Recette de Lodève, a 408 habitans.

**G O U R G E**, Bourg, dans le Poitou, Diocèse de Poitiers, Parlement de Paris, Intendance &

Election de Poitiers, a 1226 habitans.

**G O U R G O I S & G l a n d z**, dans le Forez, Diocèse de Lion, Parlement de Paris, Intendance de Lion, Election de Montbrillon, a 200 habitans.

**G O U R G U E**, dans le Neboufan, Diocèse d'Auch, Parlement de Toulouse, Intendance d'Auch, Recette de Neboufan, a 146 habitans.

**G O U R H E L**, dans la Bretagne, Diocèse de S. Malo, Parlement de Rennes, Intendance de Nantes, Recette de S. Malo, a 68 habitans.

**G O U R I N**, dans la Bretagne, Diocèse de Quimper, Parlement de Rennes, Intendance de Nantes, Recette de Quimper, a 86 habitans. Ses terres sont abondantes en grain, & l'on y nourrit beaucoup de bestiaux.

**G O U R J O N**, dans la Franche Comté, Diocèse, Parlement & Intendance de Besançon, Bailliage & Recette de Vesoul, a 272 habitans.

le **G O U R J A N**, port des côtes de Provence, entre Cannes & Antibes, est port d'une bonne tenue & l'on y peut mouiller en toute sûreté, la rade est entre les Isles de Lerins & la Côte.

**G O U R N A C**, dans la Guyenne, Diocèse de Bordeaux, Parlement, Intendance & Election de Bordeaux, a 721 habitans.

**G O U R N A Y**, *Gurnayum, Gornacum*, Ville ; dans la Normandie, Diocèse, Parlement & Intendance de Rouen, Election d'Andely, a 3269 habitans. Cette Ville est sur la riviere d'Épre, dans le pays de Bray, vers les frontieres du Beauvoisis, à cinq lieues de Gisors, & à dix lieues de Rouen. Elle est environnée de prairies, & fait un grand commerce de beurre. Il y a dans cette Ville des Sièges de Bailliage, de Vicomté, de Mairie & de Grenier à sel; une Manufacture de serges, & bon commerce de beurre & de fromages excellens, qu'on tire de ses belles prairies. On y voit les Eglises de S. Hildevert, qui est la Collegiale; de N. Dame, des Capucins, des Religieuses de S. François, de S. Joseph & des Ursulines. Les Canoniciens de S. Hildevert sont à la présentation de M. le Comte de Marignion, comme Seigneur & Châtelain de cette Ville. Le Chapitre de cette Collegiale présente aux deux Cures de la Ville. Il y a aussi un Prieuré valant huit mille cinq cens livres, avec deux Religieux qui ont chacun trois cens livres de revenu. Il se tient à Gournay quarante métiers de serges, façon de Londres, occupant plus de cinq cens Ouvriers. Il s'y trouve aussi des Tanneurs; & l'on peut dire que cette Ville est marchande.

**G O U R N A Y**, petite Ville, dans la Brie Françoise, Diocèse, Parlement, Intendance & Election de Paris, a 1614 habitans. Cette petite Ville est sur la Marne, sur laquelle elle a un pont à trois lieues de Paris, presque vis-à-vis l'Abbaye de Chelles. Il y a une Prévôté.

**G O U R N A Y**, sur Aronde, dans la Picardie, Diocèse de Beauvais, Parlement de Paris, Intendance de Soissons, Election de Clermont, a 622 habitans.

**G O U R N A Y**, dans le Berry, Diocèse de Bourges, Parlement de Paris, Intendance de Bourges, Election de la Châtre, a 427 habitans.

**G O U R N A Y**, dans la Normandie, Diocèse d'Evreux, Parlement de Rouen, Intendance d'Alençon, Election de Verneuil, a 316 habitans.

**G O U R N A Y**, dans la Normandie, Diocèse, Parlement & Intendance de Rouen, Election de Montivilliers, a 114 habitans. Madame l'Abbesse de Montivilliers en est Dame.

**G O U R N A Y**, dans le Poitou, Diocèse de Poitiers, Parlement de Paris, Intendance de Poi-

tiers, Election de S. Maixant, a 521 habitans.

GOURNAY, Terre, dans le Poitou, Election de Thouars. M. le Duc de Richelieu en est seigneur.

GORNETZ, dans la Normandie, Diocèse, Parlement, Intendance & Election de Roüen, a 120 habitans.

le GOURREL, dans la Normandie, Diocèse, Parlement & Intendance de Roüen, Election d'Arques, a 125 habitans.

GOURS, dans le Poitou, Diocèse de la Rochelle, Parlement de Paris, Intendance de Poitiers, Election de Niort, a 578 habitans.

les GOURS, dans le Poitou, Diocèse de la Rochelle, Parlement de Paris, Intendance de Poitiers, Election de Niort, a 186 habitans.

GOUKS, dans la Guyenne, Diocèse, Parlement, Intendance & Election de Bordeaux, a 316 habitans.

GOURVIELLE, dans le Languedoc, Diocèse de Mirepoix, Parlement & Intendance de Toulouse, Recette de Mirepoix, a 105 habitans.

GOURVILLE, Bourg, dans le Poitou, Diocèse de la Rochelle, Parlement de Paris, Intendance de Poitiers, Election de Niort, a 1229 habitans.

GOURVILLETTE, dans la Saintonge, Diocèse de Saintes, Parlement de Bordeaux, Intendance de la Rochelle, Election de S. Jean d'Angely, a 318 habitans.

GOURZAN, dans la Champagne, Diocèse de Châlons, Parlement de Paris, Intendance de Châlons, Election de Joinville, a 361 habitans.

GOUSSAINCOURT, dans la Champagne, Diocèse de Toul, Parlement de Paris, Intendance de Châlons, Prévôté de Vaucouleur, a 183 habitans. L'Abbé de S. Manfui est Patron de la Cure; son Eglise Paroissiale est dédiée à S. Gervais & à S. Protas. Le Roy & le Duc de Lorraine jouissent par indivis de la Souveraineté, & de la basse Justice, elle est du Bailliage de Chamont pour la France, & de celui de Gondrecourt pour la Lorraine.

GOUSSAINVILLE, dans l'Isle de France, Diocèse, Parlement, Intendance & Election de Paris, a 600 habitans. L'on y fabrique beaucoup de dentelles.

GOUSSAINVILLE, dans la Beauce, Diocèse de Chartres, Parlement & Intendance de Paris, Election de Dreux, a 405 habitans.

GOUSSAINVILLE, Terre, dans l'Intendance de Paris, au Prêfident Nicolai, avec Justice & Châtellenie ressortissant directement au Parlement de Paris.

GOUSSAUVILLE, dans la Normandie, Diocèse, Parlement & Intendance de Roüen, Election d'Evreux, a 46 habitans.

GOUSSE, dans la Gascogne, Diocèse d'Acqs, Parlement de Bordeaux, Intendance d'Auch, Election des Lannes, a 99 habitans.

GOUSSENCOURT, dans la Picardie, Diocèse de Soissons, Parlement de Paris, Intendance & Election de Soissons, a 123 habitans.

GOUSSOINVILLE, dans la Beauce, Diocèse de Chartres, Parlement & Intendance de Paris, Election de Mantes, a 194 habitans.

GOUSE ou Gouzé, Forêt, de cinq mille huit cens arpens dans la Maîtrise des Eaux & Forêts d'Argentan.

GOUTARENDE, dans le Languedoc, Diocèse de Carcassonne, Parlement & Intendance de Toulouse, Recette de Carcassonne, a 186 habitans.

GOUTIERES, dans le Bourbonnois, Diocèse de Clermont, Parlement de Paris, Intendance de Moulins, Election de Gannat, a 479 habitans.

GOUTIERES, dans la Normandie, Diocèse de Lisieux, Parlement de Roüen, Intendance d'Alençon, Election de Bernay, a 235 habitans.

GOUTRAINVILLE ou Goutrainville, dans la Normandie, Diocèse de Lisieux, Parlement & Intendance de Roüen, Election de Pont l'Evêque, a 65 habitans. M. de Gauchy en est Seigneur.

GOUTRENS, dans le Rouergue, Diocèse de Rhodéz, Parlement de Toulouse, Intendance de Montauban, Election de Villefranche, a 88 habitans.

GOUTS, dans le Perigord, Diocèse de Perigueux, Parlement & Intendance de Bordeaux, Election de Perigueux, a 528 habitans.

GOUTS, dans le Condomois, Diocèse de Condom, Parlement & Intendance de Bordeaux, Election de Condom, a 295 habitans.

GOUTS, dans l'Armagnac, Diocèse d'Auch, Parlement de Toulouse, Intendance d'Auch, Election d'Armagnac, a 240 habitans.

GOUTS, dans l'Armagnac, Diocèse de Comenges, Parlement de Toulouse, Intendance d'Auch, Recette des quatre Vallées, a 189 habitans.

la GOUTTE LADOUL, dans le haut Languedoc, Diocèse de Lavour, Parlement & Intendance de Toulouse, Recette de Lavour, a 168 habitans.

la GOUTTE GUILLAUD, dans le Comté & du Diocèse de Comenges, Parlement de Toulouse, Intendance d'Auch, Election de Comenges, a 86 habitans.

GOUTTE MOL, Bois de soixante & dix huit arpens & demi, dépendant de la Maîtrise de Mont-l'Arault.

GOUTTE NOIRE, Prieuré dans le Berry; Diocèse de Bourges.

GOUTTEVERNISSE, dans le Comté & du Diocèse de Comenges, Parlement de Toulouse, Intendance d'Auch, Election de Comenges, a 168 habitans.

GOUTZ, dans le Comté & du Diocèse de Comenges, Parlement de Toulouse, Intendance d'Auch, Election de Comenges, a 126 habitans.

GOUVAIX, dans la Normandie, Diocèse de Coutances, Parlement & Intendance de Roüen, Election de Coutances, a 886 habitans. Il y a dans ce lieu deux Curez & deux Seigneurs.

GOUVERNES, dans l'Isle de France, Diocèse, Parlement, Intendance & Election de Paris, a 166 habitans.

GOUVERNET, dans le Dauphiné, Diocèse de Sisteron, Parlement & Intendance de Grenoble, Election de Montelimart, a 168.

GOUVERT, dans la Normandie, Diocèse de Bayeux, Parlement de Roüen, Intendance de Caën, Election de Vire, a 833 habitans.

GOUVES, dans l'Artois, Diocèse d'Arras, Parlement de Paris, Intendance d'Amiens, Gouvernement, Bailliage & Recette d'Arras, a 76 habitans.

GOUVIEUX, Bourg, dans la Picardie, Diocèse de Senlis, Parlement & Intendance de Paris, Election de Senlis, a 117 habitans.

GOUVILLE, dans la Normandie, Diocèse de Coutances, Parlement de Roüen, Intendance de Caën, Election de Coutances, a 596 habitans. La plupart de ses habitans s'adonnent au commerce

de

de M  
les P  
Cedont  
Châ  
une Clains  
gros  
l'AbbGO  
d'Ev  
lengGO  
Parl  
167 hGO  
DiocBailli  
GO  
Parl& Rec  
GO  
ParlRecet  
GO  
ParlRecet  
GO  
Parl& Re  
GO  
Montmand  
tat de  
rente.GO  
Parl  
tion dGO  
ment,  
bitansGO  
Parl  
tion dGO  
Il y a  
GODioc  
& Ele  
GOd'Am  
ElectiGO  
de P  
BailliGO  
d'Arr  
a 117GO  
d'Arr  
mienstans.  
GOras,  
Gouv  
din,GO  
d'Arr  
miensa 112  
GO

nois, Dio-  
s, Intendan-  
; a 479 ha-  
ndie, Diocè-  
Intendance  
s habitans.  
outrainville,  
x, Parlement  
Pont-l'Evê-  
est Seigneur.  
ue, Diocèse  
Intendance  
che, a 88 ha-  
ocèse de Peri-  
de Bordeaux,  
ns.  
Diocèse de  
de Bordeaux,  
ns.  
ocèse d'Auch,  
d'Auch, Elec-  
Diocèse de  
Intendance  
; a 189 habi-  
haut Langue-  
& Intendance  
; 168 habitans.  
le Comté &  
de Toulouse;  
omenges, a 86  
ixante & dix-  
la Maîtrise de  
dans le Berry;  
le Comté &  
de Toulouse,  
omenges, a 168  
u Diocèse de  
Intendance  
; a 126 habi-  
e, Diocèse de  
de Rouën,  
ns. Il y a dans  
France, Dio-  
tion de Paris,  
phiné, Diocè-  
de Greno-  
die, Diocèse  
Intendance de  
ans.  
ocèse d'Arras,  
Amiens, Gou-  
s, a 76 habi-  
icardie, Dio-  
nce de Paris,  
die, Diocèse  
Intendance  
; 596 habitans.  
au commerce  
de

de Mercerie & d'Estampes, qu'ils vont porter dans les Provinces, même dans les Pays étrangers.  
Ce Village, situé proche la mer, a titre de Baronie, dont M. de Grator est Seigneur. On y voit un ancien Château presque ruiné. Il y a proche le Château une Chapelle dite de S. Maur, qui a deux Chape- lains titulaires non résidens. Ils ont tous deux les grosses dixmes de la Paroisse. La Cure dépend de l'Abbaye de Lesfey.  
GOUVILLE, dans la Normandie, Diocèse d'Evreux, Parlement de Rouën, Intendance d'An- lençon, Election de Conches, a 352 habitans.  
GOUVILLE, dans la Normandie, Diocèse, Parlement, Intendance & Election de Rouën, a 167 habitans. M. de Motteville en est Seigneur.  
GOUX, *Gengulphus*, dans la Franche-Comté, Diocèse, Parlement & Intendance de Besançon, Bailliage & Recette de Pontarlier, a 350 habitans.  
GOUX, dans la Franche-Comté, Diocèse, Parlement & Intendance de Besançon, Bailliage & Recette de Dole, a 158 habitans.  
GOUX, dans la Franche-Comté, Diocèse, Parlement & Intendance de Besançon, Bailliage & Recette de Baume, a 127 habitans.  
GOUX, dans la Franche-Comté, Diocèse, Parlement & Intendance de Besançon, Bailliage & Recette d'Ornans, a 68 habitans.  
GOUX, dans la Franche-Comté, Diocèse, Parlement & Intendance de Besançon, Bailliage & Recette de Quingey, a 38 habitans.  
GOUX, dans la Gascogne, Intendance de Montauban, Election de Lomagne. Il y a une Com- manderie de Malthe, qui a pour membre la Salve- tat de Gaure, laquelle vaut quatre cens livres de rente.  
GOUX, dans le Poitou, Diocèse de Poitiers, Parlement de Paris, Intendance de Poitiers, Elec- tion de S. Maizant, a 329 habitans.  
GOUY, dans la Normandie, Diocèse, Parle- ment, Intendance & Election de Rouën, a 459 ha- bitans. M. de Monchel en est Seigneur.  
GOUY, dans la Picardie, Diocèse de Noyon, Parlement de Paris, Intendance d'Amiens, Elec- tion de S. Quentin, a 350 habitans.  
GOUY, dans la Picardie, près de Pecquigny. Il y a un Prieuré valant dix-huit cens livres.  
GOUY les Grosfelliers, dans la Picardie, Dio- cèse d'Amiens, Parlement de Paris, Intendance & Election d'Amiens, a 28 habitans.  
GOUY, l'Hôpital, dans la Picardie, Diocèse d'Amiens, Parlement de Paris, Intendance & Election d'Amiens, a 208 habitans.  
GOUY, en Artois, Diocèse d'Arras, Parlement de Paris, Intendance d'Amiens, Gouvernance, Bailliage & Recette d'Arras, a 52 habitans.  
GOUY en Gobehe, dans l'Artois, Diocèse d'Arras, Parlement de Paris, Intendance d'Amiens, Gouvernance d'Arras, Bailliage & Recette de Lens, a 217 habitans.  
GOUY en Ternois, dans l'Artois, Diocèse d'Arras, Parlement de Paris, Intendance d'A- miens, Bailliage & Recette de S. Pol, a 175 ha- bitans.  
GOUY S. André, dans l'Artois, Diocèse d'Ar- ras, Parlement de Paris, Intendance d'Amiens, Gouvernance d'Arras, Bailliage & Recette d'Hef- din, a 280 habitans.  
GOUY fous Bellone, dans l'Artois, Diocèse d'Arras, Parlement de Paris, Intendance d'A- miens, Gouvernance, Bailliage & Recette d'Arras, a 122 habitans.  
GOUZE, dans le Beara, Diocèse de Lescar,

Parlement de Pau, Intendance d'Auch, Séné- chauscée & Recette de Pau, a 46 habitans.  
GOUZENS, dans le Comté & du Diocèse de Comenges, Parlement de Toulouse, Intendance d'Auch, Election de Comenges, a 52 habitans.  
GOUZON-PARIS, dans le Bourbonnois, Diocèse de Bourges, Parlement de Paris, Inten- dance de Moulins, Election de Montluçon, a 279 habitans.  
GOUZON, Ville, dans le Bourbonnois, Dio- cèse de Bourges, Parlement de Paris, Intendance de Moulins, Election de Montluçon, a 199 habitans.  
GOY  
GOYENCOURT, dans la Picardie, Diocè- se de Noyon, Parlement de Paris, Intendance d'Amiens, Election de Peronne, a 379 habitans.  
GOYER, Bourg, dans l'Anjou, Diocèse d'An- gers, Parlement de Paris, Intendance de Tours, Election de Saumur, a 279 habitans.  
GOYLLE, *Goillia*, Abbaye d'Angustins, au Diocèse de Besançon, fondée l'an 1207. elle est située au Bailliage d'Aval, Siège de Salins, & vaut par an à l'Abbé trois mille livres.  
GOYON, *Goyonium*, Abbaye de Filles, Ordre de Cîteaux, au Diocèse d'Auch. Il y a long-tems qu'elle est unie à Gimont, Abbaye d'hommes du même Ordre & dans le même Diocèse.  
GOYRANS, dans le Languedoc, Diocèse; Parlement, Intendance & Recette de Toulouse, a 148 habitans.

## G R A

GRABOLS, dans le Languedoc, Diocèse de Montpellier, Parlement de Toulouse, Intendance & Recette de Montpellier, a 226 habitans.  
GRACAY, petite Ville, Baronie dans la Province de Berry, Diocèse de Bourges, Parle- ment de Paris, Intendance & Election de Bour- ges, a 280 habitans. Elle est du ressort d'Issoudun, à neuf lieues de Bourges.  
Il y a un Chapitre fondé en 1002. par Renaud II. Seigneur de Graçay. Ses anciens Seigneurs se qualifioient tantôt Sires, tantôt Barons & tantôt Prin- ces. Jean Duc de Berry donna cette Terre au Cha- pitre de la sainte Chapelle de Bourges en 1204. Graçay est situé dans un pays abondant. Il y a des bois, des prairies & des étangs. Elle est fermée de hautes mu- railles, flanquées de tours. Il y a deux Paroisses, l'une dédiée à Notre-Dame, & l'autre à S. Martin. Sa Baronie est fort étendue, & comprend vingt Pa- roisses, au milieu desquelles la Ville est située; elle relevoit autrefois de l'Abbaye de Mafcé, son Cha- pitre qui est dédié à Notre-D. me, est composé d'un Prieur, de treize Chanoines, & de quatre semi-Pré- bendez.  
la GRACE, dans l'Armagnac, Diocèse d'Auch, Parlement de Toulouse, Intendance d'Auch, Elec- tion d'Armagnac, a 161 habitans.  
la GRACE Dieu & Magrin, dans le haut Lan- guedoc, Diocèse de Rieux, Parlement & Inten- dance de Toulouse, Recette de Rieux, a 296 ha- bitans.  
la GRACE de Dieu, *Festa Maria Gratia Dei Abbatia*, Abbaye d'hommes de l'Ordre de Cîteaux, filiation de Clairvaux, autrefois du Diocèse de Sain- tes, maintenant de la Rochelle. Elle est située dans l'Aunis, proche la forêt appelée le Bois l'Abbé, dans la Paroisse de S. Pierre de Benon, à cinq lieues de la Rochelle, & à douze de Saintes. Elle fut fondée

par Guillaume Comte de Poitiers, Duc d'Aquitaine, du tems de S. Bernard, comme a bien voulu nous apprendre Dom Jean Bernard Keall, ci-devant Abbe de S. Bernard de Jerpont, Ordre de Cîteaux, Diocèse d'Oxone en Irlande, au Comté de Kilkens, & présentement Commensal & Prieur de la Grace de Dieu, où il a fait tout récemment construire de neuf un dortoir & autres chambres régulières, projetant de plus l'édifice d'une nouvelle Eglise. Car l'ancienne a été ruinée entièrement par les Protestans, & il ne reste des anciens bâtimens que le refectoire qui sert aujourd'hui d'Eglise aux Religieux.

la GRACE de Dieu, *Gratia Dei*, seu *Abbatia S. Joannis de Castellâ, frve de la Castella*, Abbaye de Prémontréz, située dans le Diocèse d'Aire, sur la riviere de l'Adour. Pierre de Marca, dans son Histoire de Bearn, prétend qu'elle étoit de l'Ordre de S. Benoît en 1073. on n'a pu encore découvrir comment elle est passée à l'Ordre de Prémontré. On dit que ce fut l'an 1155. & que ses Fondateurs dans ce nouvel état furent Pierre, Comte de Bigorre & Comte de Marfan, & Beatrix sa femme fille de Centulle, Vicomte de Bearn, qui doterent de leurs biens ce Monastère, comme il se voit dans la Charte de la transaction entre Constance Comtesse de Bigorre, & Sanctus Abbé de ce Monastère. Ces deux Prince & sa femme, qui ne l'étoit pas moins, furent les restaurateurs de cet ancien Monastère qu'ils donnerent à des Religieux du Couvent de la Chaize-Dieu. D'où vient qu'on lit la *Grace de Dieu, Fille de la Chaize-Dieu*. L'an 1563. les habitans de ce saint lieu furent exposez à un incendie, causé par les sectateurs de Calvin, qui les prirent & les brûlerent vifs devant la porte du Monastère, après les avoir attachés à un vieux orme. L'un de ces Religieux, qui se fauvoit avec les archives de cette Maison & autres livres, fut surpris & brûlé de même. Ils y exercent encore bien d'autres inhumanitez de cette espece.

la GRACE de Dieu, *Gratia Dei*, Monastère de Filles, Ordre de filiation de Cîteaux, au Diocèse de Cahors, appelé aussi *Leime*, & en Latin *Lumen Dei*, & de *Heremo*, du désert. Elle semble devoir son commencement à Guillaume de Cardaillac, Evêque de Cahors. Qui ayant obtenu des Religieuses Bénédictines de sainte Marie Dorée de Cahors, l'Eglise de Leime, *Luminis Dei*, située sur les montagnes de Cahors, dans une vallée environnée de bois à une lieuë de la Ville de S. Serein, & à huit de Cahors, y institua des Religieuses de l'Ordre de Cîteaux l'an 1213.

la GRACE Dieu, Abbaye réguliere de l'Ordre de Cîteaux, Filles de la Charité, fondée en 1131. dans le Diocèse de Bezançon, Bailliage d'Amont, Siège de Baume. Il n'y a que deux Religieux, & elle ne vaut à l'Abbé que douze cens livres.

la GRACE, Ville, dans le bas Languedoc. Voyez la Grasse.

GRACHAUX, dans la Franche-Comté, Diocèse, Parlement & Intendance de Besançon, Bailliage & Recette de Gray, a 19 habitans.

GRACON, dans la Brie, Diocèse de Sens, Parlement & Intendance de Paris, Election de Montereau, a 130 habitans.

GRADELUZE, Voyez Graudelyze.

GRADIGNAN, dans la Guyenne, Diocèse, Parlement, Intendance & Election de Bordeaux, a 1361 habitans.

GRADOLS, dans le Rouergue, Diocèse de Rhodéz, Parlement de Toulouse, Intendance de Montauban, Election de Villefranche, a 186 habitans.

GRAIGNEUSE, ou Grigneuse, Ville, dans la Normandie, Diocèse, Parlement, Intendance & Election de Rouën, a 248 habitans.

GRAILHEN, Justice Royale, dans le haut Armagnac, Diocèse de Comenges, Parlement de Toulouse, Intendance d'Auch, Recette des quatre Vallées, a 2146 habitans.

GRAINBOUVILLE, dans la Normandie, Diocèse, Parlement & Intendance de Rouën, Election de Montivilliers, a 489 habitans. M. d'Houquetot en est Seigneur.

GRAINCOURT, dans la Normandie, Diocèse, Parlement & Intendance de Rouën, Election d'Arques, a 198 habitans. M. de Vargemont en est Seigneur.

GRAINVILLE, *Grainvilla, Gramilla*, Bourg, dans la Normandie, Diocèse, Parlement & Intendance de Rouën, Election de Candebeac, a 840 habitans. M. d'Occueville en est Seigneur.

GRAINVILLE, dans la Normandie, Diocèse, Parlement & Intendance de Rouën, Election d'Andely, a 135 habitans. M. de Gonnelieu en est Seigneur.

GRAINVILLE, dans la Normandie, Diocèse & Election de Caën, a 312 habitans.

GRAINVILLE, dans la Normandie, Diocèse de Séez, Parlement de Rouën, Intendance d'Alençon, Election de Falaise, a 154 habitans.

GRAINVILLE Lallouette, dans la Normandie, Diocèse, Parlement & Intendance de Rouën, Election de Montivilliers, a 247 habitans. M. d'Imauville en est Seigneur.

GRAINVILLE le Renard, dans la Normandie, Diocèse, Parlement & Intendance de Rouën, Election d'Arques, a 96 habitans. M. d'Ambray en est Seigneur.

GRAINVILLE la Teinturiere, Bourg, dans le pays de Caux, Diocèse, Parlement & Intendance de Rouën, Election de Candebeac, a 310 habitans. Il y a une Jurisdiction Royale & plusieurs Foires. L'Abbé de S. Vandrille nomme à la Cure.

GRAINVILLE sur Ry, dans la Normandie, Diocèse, Parlement, Intendance, & Election de Rouën, a 244 habitans. M. Ponthon en est Seigneur.

GRAIS, dans le Forez, Diocèse de Lion, Parlement de Paris, Intendance de Lion, Election de S. Estienne, a 140 habitans.

GRAISSESAC, dans le Languedoc, Diocèse de Beziers, Parlement de Toulouse, Intendance de Montpellier, Recette de Beziers, a 130 habitans.

GRAISVAUDAN, Pays, & Bailliage du Gouvernement militaire de Dauphiné. Il est borné au septentrion par la Savoye propre, à l'orient par le Comté de Maurienne & le Briançonnais, au midi par le Gapenois & le Diois, & à l'occident par le Viennois. Ce pays faisoit autrefois partie du terrain des Allobroges, soumis à la Metropole de Vienne, comme il l'est encore pour le spirituel. Il a fait partie des deux Royannens des Bourguignons & de Bourgogne. Ensuite, les derniers successeurs Rois de Bourgogne l'ont donné aux Evêques de Grenoble, auxquels les Dauphins de Viennois l'ont dans la suite partagé. Une grande partie de ce pays est couverte de montagnes affreuses & inhabitées, dans lesquelles on trouve des Chamots. Les Vallées sont fort habitées, il n'y a de Ville que Grenoble, le Bourg d'Oisans, & S. Bonnet. L'on y trouve vers la Savoye, la Grande Chartruse; ses rivieres sont S. Isere, & le Drac.

G  
cése  
danc  
habit  
les  
cése  
Rece  
G  
Dioc  
Inten  
habit  
G  
de M  
tans.  
G  
cése d  
danc  
habit  
G  
dans l  
ce d'A  
bitans  
GR  
a Bo  
ntenc  
e, a  
c An  
voisil  
z à M  
ne pa  
hainc  
G R  
Dioc  
tenc  
bita  
GR  
on,  
ecti  
GR  
hodo  
font  
bitans  
GR  
e d'A  
Auc.  
G  
Dioc  
danc  
GR  
GR  
petite  
G  
G R  
G R  
e Li  
lenço  
G R  
pagn  
Inten  
habit  
un Ch  
que c  
& de  
C'est  
te de  
G R  
Dioc  
danc  
habit  
G R

**GRAISSAC**, Bourg, dans le Rouergue, Diocèse de Rhodéz, Parlement de Toulouse, Intendance de Montauban, Election de Rhodéz, a 2146 habitans.

Les **GRAISSES**, dans le haut Languedoc, Diocèse d'Alby, Parlement & Intendance de Toulouse, Recette d'Alby, a 46; habitans.

**GRAMAIZE & Gioran**, dans le Languedoc, Diocèse du Puy en Velay, Parlement de Toulouse, Intendance de Montpellier, Recette du Puy, a 28 habitans.

**GRAMAT**, Bourg, dans le Quercy, Diocèse de Cahors, Parlement de Toulouse, Intendance de Montauban, Election de Figearc, a 2340 habitans.

**GRAMAZIE**, dans le bas Languedoc, Diocèse de Narbonne, Parlement de Toulouse, Intendance de Montpellier, Recette de Limoux, a 109 habitans.

**GRAMBOIS**, de *Garambodio*, & les Nobles, dans la Provence, Diocèse, Parlement & Intendance d'Aix, Viguerie & Recette d'Apt, a 640 habitans.

**GRAMONT**, *Gerardi Mons, Pinguis Mons*, dans la Bourgogne, Diocèse d'Autun, Parlement & Intendance de Dijon, Bailliage & Recette de Beaune, a 78 habitans. Ce lieu est situé entre Beaune & Arnay-le-Duc. C'est pays de montagnes & de bois: il y a deux Eglises Paroissiales, qui sont à Luzigny & à Monceaux; une partie des habitans va à un lieu, & l'autre par moitié, & changent par semaine.

**GRAMONT**, Ville, dans le bas Armagnac, Diocèse de Lectoure, Parlement de Toulouse, Intendance d'Auch, Election de Lomagne, a 3000 habitans.

**GRAMONT**, dans le Forez, Diocèse de Lion, Parlement de Paris, Intendance de Lion, Election de Monbrison, a 356 habitans.

**GRAMONT**, dans le Rouergue, Diocèse de Rhodéz, Parlement de Toulouse, Intendance de Montauban, Election de Villefranche, a 86 habitans.

**GRAMONT**, dans le bas Armagnac, Diocèse d'Auch, Parlement de Toulouse, Intendance d'Auch, Election d'Astarac, a 146 habitans.

**GRAMOULAS**, dans le bas Armagnac, Diocèse d'Auch, Parlement de Toulouse, Intendance d'Auch, Election d'Astarac, a 68 habitans.

**GRANADETTE**, *Voyez* Gravadette.

**GRANAT** ou Grannat, *Grammatum, Gramapum*, Bourg, vers les frontières d'Auvergne, sur la petite rivière de l'Anchelot.

**GRANCAMP**. *Voyez* Grandcamp.

**GRANCARTANG**. *Voyez* Grandcartang.

**GRANCHAIN**, dans la Normandie, Diocèse de Lisieux, Parlement de Rouën, Intendance d'Alençon, Election de Bernay, a 226 habitans.

**GRANCEY** le Châtel, Ville, dans la Champagne, Diocèse de Langres, Parlement de Paris, Intendance de Châlons, Election de Langres, a 662 habitans. Les Seigneurs de Grancey y ont fondé un Chapitre en 1561. dont les Canoniques ne rendent que cent cinquante livres. Il est composé d'un Doyen & de neuf Canoniques & de quatre demi-Prébendes. C'est une Baronie qui appartient au Maréchal Comte de Medavi.

**GRANCEY** sur Orce, dans la Champagne, Diocèse de Langres, Parlement de Paris, Intendance de Châlons, Election de Bar-sur-Aube, a 47 habitans.

**GRANCHETTES**, dans la Champagne,

Diocèse de Sens, Parlement & Intendance de Paris, Election de Sens, a 32 habitans.

**GRAND**, *Grandis*, Bourg, dans la Champagne, Diocèse de Toul, Parlement de Paris, Intendance de Châlons, Election de Chaumont, a 811 habitans. Son Eglise est dédiée à sainte Libérée: le Chapitre de Rinel est Patron de la Cure. Ce Bourg est situé dans le Bassigny; il y a ordinairement un grand concours de malades qui viennent implorer l'intercession de S. Thibée, qui étoit autrefois Seigneur de ce lieu, & qui y a été martirisé sous l'Empire de Julien l'Apostat. Il a donné le nom à des Seigneurs assez considérables, à qui il a appartenu, & qui y avoient un château, dont on voit encore les vestiges. L'on y fait une grande quantité de cloux. Ce Bourg est fort ancien: on y voit encore les restes d'un amphithéâtre, & l'on y trouve quantité de médailles; il est chef-lieu d'une Prévôté Royale, qui ressortit au Bailliage de Chaumont en Bassigny.

le **GRAND**, dans le Dauphiné, Diocèse de Gap, Parlement & Intendance de Grenoble, Election de Gap, a 80 habitans.

le **GRAND** Ajou, dans le Berry, au Diocèse de Bourges, Archiprêtre d'Argenton.

**GRANDCAMP**, *Grandis Campus, magnus Campus*, dans la Normandie, Diocèse de Lisieux, Parlement de Rouën, Intendance d'Alençon, Election de Bernay, a 294 habitans.

**GRANDCAMP**, dans la Normandie, Diocèse, Parlement & Intendance de Rouën, Election de Caudebec, a 176 habitans.

**GRANDCAMP**, dans la Normandie, Diocèse de Bayeux, Parlement de Rouën, Intendance de Caën, Election de Bayeux, a 498 habitans. L'on estime fort les soles que l'on pêche sur les côtes de cette Paroisse, où la mer rend la vie assez aisée.

**GRANDCARTANG**, dans le Perigord, Diocèse de Perigueux, Parlement & Intendance de Bordeaux, Election de Perigueux, a 812 habitans.

**GRANDCHAMP**, dans la Champagne; Diocèse de Sens, Parlement & Intendance de Paris, Election de Joigny, a 315 habitans.

**GRANDCHAMP**, dans la Champagne, Diocèse de Reims, Parlement de Paris, Intendance de Châlons, Election de Reims, a 272 habitans. La Cure vaut trois cens livres.

**GRANDCHAMP**, dans la Champagne; Diocèse de Langres, Parlement de Paris, Intendance de Châlons, Election de Langres, a 222 habitans.

**GRANDCHAMP**, dans la Normandie; Diocèse de Lisieux, Parlement & Intendance de Rouën, Election de Pont-l'Evêque, a 846 habitans. M. de S. Julien en est Seigneur.

**GRANDCHAMP**, dans la Normandie, Diocèse, Parlement & Intendance de Rouën, Election de Caudebec, a 202 habitans. M. le Prince de Cony en est Seigneur.

**GRANDCHAMP**, dans la Beauce, Diocèse de Chartres, Parlement & Intendance de Paris, Election de Montfort, a 86 habitans. Il y a une Abbaye de Prémontrez fondée par Simon IV. Comte de Montfort; elle n'a que quinze cens livres de revenu. Cette Abbaye de Grandchamp ou Granval est située à deux lieux de Montfort-l'Amaury dans l'Isle de France.

**GRANCHAMP**, dans la Bourgogne, Diocèse d'Autun, Parlement & Intendance de Dijon, Bailliage & Recette d'Arnay-le-Duc, Grenier à sel



de Poilly, a 50 habitans. C'est au pied d'une montagne : il n'y a qu'un ruisseau qui sert de fontaine à Souffley. Il y a quelques vignes. Le Prieur de Glanot est Collateur de la Cure de Souffley.

**GRANDCHAMP**, dans la Bourgogne, Diocèse d'Autun, Parlement & Intendance de Dijon, Bailliage & Recette de Beaune, a 50 habitans.

**GRANDCHAMP**, dans la Bretagne, Diocèse de Vannes, Parlement de Rennes, Intendance de Nantes, Recette de Vannes, a 204 habitans.

**GRANDCHAMP** ou Grandchamps, dans la Bretagne, Diocèse de Nantes, Parlement de Rennes, Intendance & Recette de Nantes, a 252 habitans.

**GRANDCOURONNE**, dans la Normandie, Diocèse, Parlement, Intendance & Election de Rouen, a 846 habitans. M. l'Evêque de Lisieux, & M. l'Abbé de S. Pierre sur Dive en sont Seigneurs.

**GRANCOURT**, Bourg & Marché, dans la Normandie, Diocèse, Parlement & Intendance de Rouen, Election d'Eu, a 167 habitans. M. le Duc du Maine en est Seigneur. La Cure est à la présentation de l'Archevêque de Rouen.

**GRANDCOURT** Grandbordel, dans la Picardie, Diocèse de Meaux, Parlement de Paris, Intendance d'Amiens, Election de Peronne, a 278 habitans.

le **GRANDCROISE**, dans la Franche-Comté, Diocèse, Parlement & Intendance de Besançon, Bailliage & Recette de Baume, a 128 habitans.

la **GRANDE**, dans la Brie, Diocèse de Sens, Parlement & Intendance de Paris, Election de Montreuil, a 635 habitans.

**GRANDECOMBE** des Bois, dans la Franche-Comté, Diocèse, Parlement & Intendance de Besançon, Bailliage & Recette d'Ornans, a 149 habitans.

**GRANDECOURT**, dans la Franche-Comté, Diocèse, Parlement & Intendance de Besançon, Bailliage & Recette de Gray, a 154 habitans.

**GRANDE-DE-DESSIA**, dans la Franche-Comté, Diocèse, Parlement & Intendance de Besançon, Bailliage & Recette d'Orgelet, a 64 habitans.

**GRANDEICHAUX**, dans la Franche-Comté, Diocèse, Parlement & Intendance de Besançon, Bailliage & Recette de Dole, a 447 habitans.

**GRANDE-SAINTE**, dans la Flandre Flamingante, Diocèse d'Ipres, Parlement de Douai, Intendance & Subdélégation de Dunkerque, a 256 habitans.

**GRANDES-CHIETTES**, dans la Franche-Comté, Diocèse, Parlement & Intendance de Besançon, Bailliage & Recette d'Orgelet, a 5 habitans.

**GRANDESSART**, & les Plaines, dans la Franche-Comté, Diocèse, Parlement & Intendance de Besançon, Bailliage & Recette de Baume, a 176 habitans.

**GRANDEU**, dans la Picardie, Diocèse de Noyon, Parlement de Paris, Intendance de Soissons, Election de Noyon, a 50 habitans.

la **GRANDEVILLE**, dans la Franche-Comté, Diocèse, Parlement & Intendance de Besançon, Bailliage & Recette de Pontarlier, a 83 habitans.

**GRANDEYRELS**, dans l'Auvergne, Dio-

cèse de Clermont, Parlement de Paris, Intendance de Riom, Election de Clermont, a 122 habitans.

**GRANDFONTAINE**, dans la Franche-Comté, Diocèse, Parlement & Intendance de Besançon, Bailliage & Recette d'Ornans, a 772 habitans.

**GRANDFONTAINE**, dans la Franche-Comté, Diocèse, Parlement & Intendance de Besançon, Bailliage & Recette de Quingey, a 109 habitans.

**GRANDEFONTAINES**, dans la Franche-Comté, Diocèse, Parlement & Intendance de Besançon, Bailliage & Recette de Baume, a 55 habitans.

**GRANDHAN**, dans la Champagne, Diocèse de Châlons, Parlement de Paris, Intendance de Châlons, Election de Sainte-Maneould, a 199 habitans.

**GRANDHOUX**, dans la Beauce, Diocèse de Chartres, Parlement de Paris, Intendance d'Orléans, Election de Chartres, a 311 habitans.

**GRANDJAN**, dans la Saintonge, Diocèse de Saintes, Parlement de Bordeaux, Intendance de la Rochelle, Election de S. Jean d'Angely, a 383 habitans.

**GRANDJEAN**, dans le pays d'Aunis, Diocèse de la Rochelle, Parlement de Paris, Intendance & Election de la Rochelle, a 383 habitans.

**GRANDIF**, dans l'Auvergne, Diocèse de Clermont, Parlement de Paris, Intendance de Riom, Election d'Issoire, a 671 habitans.

**GRANDISLAN**, dans la Bourgogne, Diocèse d'Autun, Parlement & Intendance de Dijon, Bailliage & Recette d'Avalon, a 120 habitans.

**GRAND LANDES**, dans le Poitou, Diocèse de la Rochelle, Parlement de Paris, Intendance de Poitiers, Election de Mauléon, a 256 habitans.

**GRANDLIEU**, Etang ou Lac bourbeux, situé dans le pays de Retz, au Comté de Nantes, en Bretagne. Ce Lac a dix lieues de tour. L'on veut qu'il y ait eu autrefois à sa place une Ville nommée Herbage, qui a été abîmée parce que les habitans avoient fait quelques insultes à S. Martin de Vertou qui y prêchoit l'Evangile, & qu'à sa place ait paru le Lac qui est formé par la chute des trois petites rivières, l'Oyne, Boulogne & l'Augou. Ce Lac appartenoit ci-devant au Seigneur de Vicilleigne-Machecou, d'où il a passé à la famille de Crax Courboyer. L'on a plusieurs fois proposé de dessécher ce Lac, mais on n'en est pas venu à l'exécution.

**GRANDLUT** & dépendances, dans la Picardie, Diocèse de Laon, Parlement de Paris, Intendance de Soissons, Election de Laon, a 288 habitans.

**GRANDMENIL**, *Manile magnam*, dans le pays Messin, Diocèse de Toul, Parlement & Intendance de Metz, Prefidial & Recette de Toul. Son Eglise Paroissiale est dédiée à S. Barthelemy. Ce lieu ne fait qu'une Communauté avec Escrouves. *Voyez* Escrouves.

**GRAND-MESNIL**, Baronic, dans la Normandie, Diocèse de Sées, Parlement de Rouen, Intendance d'Alençon, Election d'Argentan, a 412 habitans. C'est à la Maison de Fontaine Berenger.

**GRANDMONT**, *Grandmontium*, petite Ville, dans la Marche, Diocèse de Limoges, Parlement de Paris, Intendance de Limoges, Election de Bourgneuf, a 110 habitans. C'est la patrie de Mère-Ansoine Muret, le plus éloquent Auteur Latin

Latin  
quor  
ce lie

G

Abba

ge d

sert d

par l

Ettier

duqu

transf

rent

donn

" G

" ter

" froi

" ven

" on

" ge

" peir

" la v

" a c

" vign

" peti

" ritab

" tent

" dur

" Ce

ce Ch

du ar

que d

conli

ry l.

la recit

été d

ventue

fit cou

diffic

des pr

ce fut

en pa

transf

tres é

& les

aujourd

leurs

l'emen

pagne

ou Ele

de Po

de la

Vanta

S. Ger

Magn

Ces

attra

ment

petite

Il y

gieux

dépen

Siege

temp

vingt

G R

ples d

Diocè

l'autr

G R

Diocè

G R

Rural

Intendan-  
122 habi-

la Franche-  
endence de  
ans, a 772

la Franche-  
endence de  
agey, a 109

la Franche-  
endence de Be-  
e, a 55 ha-

agne, Dio-  
Intendance  
ould, a 199

ce, Diocèse  
ndance d'Or-  
ans.

ge, Diocèse  
Intendan :  
d'Angely, li  
II

s d'Auonia-  
de Paris, 176  
391 habitans

Diocèse de  
ndance de  
ans.

ogne, Dio-  
de Dijon,  
habitans.

Poitou, Qua-  
Paris, Int-  
on, a 156 Li-  
E

de bourbeux  
de Nantes, en  
ar. L'on veut  
de Ville nom-  
peque les ha-

s. S. Mar-  
tile, & qu'il  
par la churel  
ogne & l'Au-

Seigneur de  
à la famille  
s fois propo-  
est pas venu

, dans la Pl-  
de Paris, In-  
on, a 288 ha-

num, dans le  
ement & In-  
de Toul. Sous  
rthelemy. Ce  
ec Escrouves.

ie, dans la  
ent de Rouen,  
pentan, a 412

aine Berenger.  
atum, petite  
Limoges, Par-

oges, Election  
est la patrie  
quent Aueur  
Latin

Latin depuis Cicéron. Il y naquit en 1517. Voici ce qu'on fait de l'Abbaye de Grandmont qui est dans ce lieu.

**GRANDMONT** ou Grammont, Abbaye, *Abbatia Grandimontensis*. Chef d'Ordre, sous la Règle de S. Benoît, lequel a commencé dans le désert de Muret, aux environs de Limoges, l'an 1076. par Etienne de Muret, nommé selon d'autres, Etienne de Tiers, saint personnage; après la mort duquel, ses Disciples paierent à Grandmont, & y transportèrent son précieux corps qu'ils inhumèrent en ce même lieu, dont un ancien Manuscrit donne ainsi la description.

« Grandmont est situé dans les montagnes, au territoire de Limoges. C'est un lieu triste, stérile, froid, plein de rocs, de broüllards, exposé au vent. Il abonde en pierres propres à bâtir; mais on y trouve rarement & peu de bois à cer usage; car tout le terrain de ce canton suffiroit à peine, ou plutôt ne suffiroit jamais aux besoins de la vie, tant il est dénué de toute fertilité. Il y a cependant au pied de cette hauteur quelques vignes, prez, jardins, arbres fruitiers & autres petits lieux cultivés. Mais au reste c'est un véritable désert, propre à la solitude la plus pénitente. Ceux qui l'habitent y menent une vie très dure & pour la nourriture & pour le vêtement.

Ce furent des Prieurs qui gouvernerent d'abord ce Chef d'Ordre dont l'Institut s'est si fort répandu dans toute la France. On n'y a établi des Abbez que depuis l'an 1517. La Basilique ou l'Eglise, fut construite aux dépens des Rois d'Angleterre Henry I. & Henry II. Ce dernier n'épargna rien pour la restauration de l'Eglise de Notre Dame, qui avoit été d'abord fondée par des freres Laïcs & Conventuels. Richard son fils surnommé *Cœur de Lion*, fit couvrir de plomb les murs, le Monastere, & l'Édifice de la nouvelle Eglise, lui accorda des libertez, des privilèges, & enfin tout droit & toute Justice: ce fut l'an 1192. Henry III. fut aussi le fondateur en partie, ou restaurateur de cette Abbaye, & transféra du septentrion au midi le Cloître & autres édifices qui étoient du côté de l'Angleterre, & les laissa dans la magnificence où ils sont encore aujourd'hui. Ce Monastere eut aussi pour bienfaiteurs plusieurs autres Princes & Seigneurs, principalement Thibaud Roy de Navarre Comte de Champagne, Jean Roy d'Angleterre, la Reine Alienor, ou Eleonor, Comtesse de Poitiers, Alphonse Comte de Poitiers, Hugues le Brun de Luzignan, Comte de la Marche, les Seigneurs de Rochouard & de Vantadour Vicomtes de Limoges, les Seigneurs de S. Germain en Marche, de Montmorel, de Mâtas, de Magnac, & autres.

Cette bienveillance de tant de grands Seigneurs attira auprès de cette auguste Maison l'établissement de divers particuliers, qui y formerent une petite Ville, telle qu'on la voit.

Il y a ordinairement trente-cinq à quarante Religieux à Grandmont. L'Abbé est électif & Régulier, dépendant pour le spirituel immédiatement du S. Siege: il est en possession de la Justice du lieu pour le temporel. L'Abbaye de Grandmont peut valoir vingt à vingt-cinq mille livres de rente.

**GRANDMONT**. Il y a deux Prieurez simples de ce nom, dans l'Intendance d'Alençon, Diocèse de Sées; l'un vaut deux mille livres, & l'autre mille livres de rente.

**GRANDMONT**, Prieuré, dans le Berry Diocèse de Bourges.

**GRANDMONT**, Prieuré Conventuel ou Rural, en Franche-Comté, Diocèse de Besançon, il

dépend de l'Abbaye de Montjoye dans les Alpes. Le Pape y nomme. Il est en commande.

**GRANDMONT**, dans la Bourgogne. Diocèse de Besançon, Bailliage de Châlons, Grenier à sel de Seure, Recette d'Auslon, à deux lieus de Seure, & demi-lieu du Comté de Bourgogne, & à sept lieus de Châlons. Le Doux passe à demi-lieu du Village. C'est pays de bois.

**GRANDMONT**, dans la Franche-Comté, Diocèse, Parlement & Intendance de Besançon, Bailliage & Recette de Vesoul, a 118 habitans.

**GRANDOFFIN**, dans l'Artois, Diocèse d'Arras, Parlement de Paris, Intendance d'Amiens, Gouvernance d'Arras, Bailliage & Recette de S. Pol, a 64 habitans.

**GRANDOUET**, dans la Normandie, Diocèse de Lisieux, Parlement & Intendance de Roüen, Election de Pont-Évêque, a 135 habitans. Le Seigneur en porte le nom.

**GRANDOUET**, dans la Normandie, Diocèse de Lisieux, Parlement & Intendance de Roüen, Election de Lisieux, a 149 habitans.

**GRAND-PRE**, *Grandi Pratum*, *Grande Pratum*, Ville, dans la Champagne, Diocèse de Reims, Parlement de Paris, Intendance de Châlons, Election de Sainte-Manche, a 123 habitans. C'est un des sept anciens Comtez-Paroies de Champagne, dont relevent vingt-huit Fiefs. Cette Terre vaut vingt mille livres de rente. La Ville a pris son nom des Prez auprès desquels elle est située; elle a appartenu à l'Eglise de Reims; depuis elle a eu des Comtes de différentes Maisons, dès le XI. siècle. Elle est depuis le Règne de Charles VIII. dans la Maison de Joyeuse. L'on a trouvé dans son voisinage une mine d'argent, dont on dit que la dépense du travail passeroit le profit que l'on en tireroit.

**GRAND-PUIS**, dans la Brie, Diocèse de Meaux, Parlement & Intendance de Paris, Election de Rofoy, a 129 habitans.

**GRAND-QUEVILLY**, dans la Normandie, Diocèse, Parlement, Intendance & Election de Roüen, a 108 habitans.

**GRANDRIEU**, dans le Languedoc, Diocèse de Mende, Parlement de Toulouse, Intendance de Montpellier, Recette de Mende, a 452 habitans.

**GRANDRIEUX**, dans la Marche, Diocèse de Limoges, Parlement de Paris, Intendance de Limoges, Election de Bourgaucuf, a 91 habitans.

**GRANDRIN**, dans la Picardie, Diocèse de Laon, Parlement de Paris, Intendance de Soissons, Election de Laon, a 117 habitans.

**GRANDROUY**, dans la Picardie, Diocèse de Noyon, Parlement de Paris, Intendance de Soissons, Election de Noyon, a 158 habitans.

**GRANDSAIGNE**, dans le Limosin, Diocèse de Limoges, Parlement de Bordeaux, Intendance de Limoges, Election de Tulle, a 263 habitans.

**GRANDSAIGNE**, dans la Marche, Diocèse de Limoges, Parlement de Paris, Intendance de Moulins, Election de Gueret, a 172 habitans.

**GRAND-SANCEY**, dans la Franche-Comté, Diocèse, Parlement & Intendance de Besançon, Bailliage & Recette de Baume, a 548 habitans.

**GRANDS-CHAMPS**, dans la Bretagne, Diocèse de Nantes, Parlement de Rennes, Intendance & Recette de Nantes, a 186 habitans.

**GRAND-SELVE**, *Grandis Selva*, *Gran-*

*dis Sylva*, Abbaye d'hommes, de l'Ordre de Cîteaux, dans le Languedoc, Diocèse de Toulouse. Elle est Fille de Clerveux en Gascogne, à quatre lieues de Toulouse. Elle fut fondée l'an 1144. & vaut dix mille livres de rente à l'Abbé.

**GRAND-SELVE**, *Grandis Sylva*, dans le Languedoc, Diocèse de Narbonne, Parlement de Toulouse, Intendance de Montpellier, Recette de Narbonne, a 110 habitans.

**GRANDSERVA**, dans la Franche-Comté, Diocèse, Parlement & Intendance de Besançon, Bailliage & Recette de S. Claude, a 165 habitans.

**GRANDSJOULS** ou Gransjouis, *Grands-julii*, dans le Quercy, Diocèse de Cahors, Parlement de Toulouse, Intendance de Montauban, Election de Cahors, a 186 habitans.

**GRAND-VABRE** de Congues, dans le Rouergue, Diocèse de Rhodéz, Parlement de Toulouse, Intendance de Montauban, Election de Villefranche, a 160 habitans.

**GRAND-VABRE** de la Vinzolle, dans le Rouergue, Diocèse de Rhodéz, Parlement de Toulouse, Intendance de Montauban, Election de Villefranche, a 186 habitans.

**GRAND-VAL**, dans l'Auvergne, Diocèse de Clermont, Parlement de Paris, Intendance de Riom, Election d'Issoire, a 692 habitans.

**GRAND-VAL**, dans la Normandie, Diocèse de Lisieux, Parlement de Roüen, Intendance d'Alençon, Election de Lisieux, a 281 habitans.

**GRAND-VAL**, dans le Languedoc, Diocèse de Mende, Parlement de Toulouse, Intendance de Montpellier, Recette de Mende, a 92 habitans.

**GRAND-VAL**, dans la Bourgogne, Diocèse de Bellay, Parlement & Intendance de Dijon, Bailliage & Recette de Bresse, a 65 habitans.

**GRAND-VAL**, dans la Beauce, Diocèse de Chartres, Parlement de Paris, Intendance d'Orléans, Election de Chartres, a 169 habitans. C'est une Abbaye de l'Ordre des Prémontrés.

**GRAND-VAL & Veaux**, dans le Bourbonnois, Diocèse de Clermont, Parlement de Paris, Intendance de Moulins, Election de Gannat, a 40 habitans. Ce lieu dépend de la Paroisse de Buffet. Il est situé sur la montagne de Jour, à une lieue de l'Allier; c'est un mauvais terroir à seigle, & avoine; il y a assez de foin; on y fait commerce de bestiaux. M. le Comte de Buffet & M. de S. Martin en sont Seigneurs.

**GRAND-VAUX**, dans la Bourgogne, Diocèse d'Autun, Parlement & Intendance de Dijon, Bailliage & Recette d'Autun, a 92 habitans.

**GRANDVELARS**, dans la Bourgogne, Diocèse de Besançon, Parlement & Intendance de Dijon, Bailliage & Recette de S. Laurent, a 109 habitans.

**GRANDVERNEUIL**, dans le pays Messin, Diocèse de Verdun, Parlement & Intendance de Metz, Duché de Carignan, près de Montmidy, 532 habitans.

**GRANDVILLARD**, dans la Franche-Comté, Diocèse de Lion, Parlement & Intendance de Besançon, Bailliage & Recette de la Terre de S. Claude, a 92 habitans.

**GRANDVILLARD**, dans la Bourgogne, Diocèse de Bellay, Parlement & Intendance de Dijon, Bailliage & Recette de Bresse, a 28 habitans.

**GRANDVILLARS**, dans la haute Alsace,

Diocèse de Basse, Conseil Souverain & Intendance d'Alsace, Bailliage de Delle, a 335 habitans.

**GRANDVILLE**, dans la Franche-Comté, Diocèse, Parlement, & Intendance de Besançon, Bailliage & Recette de Vesoul, a 95 habitans.

**GRANDVILLE**, dans la Normandie, Diocèse de Coutances, Parlement de Roüen, Intendance de Caën, Election de Coutances, a 2120 habitans. Il y a un siège d'Amirauté. L'on veut que ce soit un ouvrage des Anglois qui l'auront bâti sous le regne de Charles VII. Elle faisoit autrefois un commerce considérable & envoyoit à la pêche de la Morue, son commerce est fort diminué.

**GRANVILLE**, *Granvilla*, dans la Beauce, Diocèse de Chartres, Parlement de Paris, Intendance d'Orléans, Election de Dourdan, a 120 habitans.

**GRANDVILLE**, dans la Brie, Prévôté Royale ressortissante au Bailliage de Sefame.

**GRANDVILLE**, dans la Picardie, Diocèse d'Amiens, Parlement de Paris, Intendance d'Amiens, Election de Montdidier, a 109 habitans.

**GRANDVILLERS**, dans la Picardie, Diocèse d'Amiens, Parlement de Paris, Intendance de Compiègne, Election de Compiègne, a 208 habitans. Il y a dans ce lieu une Prévôté Royale ressortissante au Bailliage d'Amiens, & un Grenier à sel.

**GRANDWARGNIES**, dans la Flandre, Diocèse de Cambrai, Parlement de Douai, Intendance de Maubeuge, Gouvernance du Quénoy, a 281 habitans.

**GRANDVAUX**, dans la Bourgogne, Diocèse d'Autun, Bailliage & Recette de Charolles, Grenier à sel de Paray, situé entre Charolles & Paray, dont c'est le grand chemin. C'est pays de montagnes. L'Evêque d'Autun est Collateur de la Cure. Les Hameaux de Grandvaux & la Vallière, & la Métairie de Long-perrier en dépendent.

**GRANE**, *Grana*, la riviere de Grane. Voyez Engraine.

**GRANE**, dans le Dauphiné, Diocèse de Valence, Parlement & Intendance de Grenoble, Election de Montmelair, a 1219 habitans.

**GRANES**, dans le Languedoc, Diocèse d'Alençon, Parlement & Intendance de Toulouse, Recette d'Alençon, a 59 habitans.

**la GRANGE**, dans le Neoufan, Diocèse de Comèges, Parlement de Toulouse, Intendance d'Auch, Recette de Neoufan, a 42 habitans.

**GRANGE**, dans la Bourgogne, Diocèse de Mâcon, Parlement & Intendance de Dijon, Bailliage, Recette & Grenier à sel de Châlons. Ce lieu est situé en pays plein & marécageux. Il y a une petite riviere, deux ponts & quelques vignes.

**GRANGE**, dans la haute Alsace, Diocèse de Basse, Conseil Souverain & Intendance d'Alsace, Bailliage de Thanne, a 28 habitans.

**GRANGE** sous Grignon, dans la Bourgogne, Diocèse d'Autun, Parlement & Intendance de Dijon, Bailliage & Recette de Semur, Grenier à sel de Montbar, ou de Semur indifféremment, a 116 habitans. Ce lieu est situé sur le penchant d'une montagne, au bas du Village de Grignon qui est sa Paroisse, entre ce Village & le Fief d'Ortain, dans un pays assez beau appelé le Bassin de Sainte Reyne, qui est à une lieue de là. La riviere de Brenne y a un port. Il croît en ce canton de fort beau froment. Il y a une Chapelle dans laquelle on dit deux Messes toutes les semaines: elle a été simple

tonsi  
Il y a  
que l  
larc  
dans  
pelai  
Cure  
Vill  
G  
Périg  
tenda  
a 622  
G  
gne,  
danc  
a 55 h  
G  
G  
de L  
bitans  
G  
Com  
sanç  
bitans  
la C  
Dioc  
Paris  
la C  
Dioc  
danc  
tans.  
GR  
té, D  
Baill  
la C  
Corat  
sanç  
bitans  
la C  
té, D  
Baill  
la C  
gogne  
de Dij  
bitans  
GR  
gne,  
de Dij  
bitans  
GR  
cèfe  
Baill  
GR  
Dioc  
jon, B  
38 hab  
la C  
Dioc  
Dijon  
a 72  
la C  
Dioc  
Dijon  
sel de  
sur un  
C'est  
de Co  
taires  
lée de  
le-ent  
la G  
de, D

Intendance  
bitans.  
che Comté,  
e Besançon,  
habitans.  
mandie, Dio-  
cène, Inten-  
s, a 2120 ha-  
on veut que  
'auroient bâ-  
faisoit autr-  
oyoit à la pé-  
st fort dimi-

ns la Beuce,  
Paris, Inten-  
a, a 120 habi-

rie. Prévôte  
Sefanne.

ns la Picardie,  
is, Intendan-  
er, a 109 ha-

la Picardie ;  
is, Intendan-  
ns. Il y a dans  
fante au Bail-

ns la Flandre,  
e Douay, In-  
e du Quénoy,

Bourgogne,  
te de Charol-  
e Charolles &  
C'est pays de  
Collateur de la  
& la Valliere,  
lépendent.  
Grane. Voyez

phinté, Diocèse  
nce de Greno-  
219 habitans.

Diocèse d'A-  
oulouf, Re-

fan, Diocèse  
se, Intendan-  
a 42 habi-

le, Diocèse de  
e Dijon, Bail-  
hâlons. Ce lieu  
. Il y a une pe-  
e vignes.

face, Diocèse  
endance d'Al-  
ans.

la Bourgogne,  
endance de Di-  
Grenier à sel  
mmement, a 116  
penchant d'une  
ignon qui est fa-  
d'Ortain, dans  
assin de Sainte  
riviere de Bren-  
on de fort beau  
laquelle on dit  
elle à est simple

tonsure & vaut cent cinquante livres de revenu. Il y a des bâtimens assez bien entretenus aussi bien que la Chapelle. M. Labye de Chevigny en est Collateur. Le Seigneur d'Ortain a aussi une Chapelle dans sa maison Seigneuriale où il entretient un Chapelain. Le Prieur de Grignon est Collateur de la Cure de la paroisse de Grignon, dont dépend le Village de Grange.

GRANGE <sup>15</sup> ou Grange d'Ans, dans le Périgord, Diocèse de Périgueux, Parlement & Intendance de Bordeaux, Election de Périgueux, a 621 habitans.

GRANGE de l'Aubépine, dans la Bourgogne, Diocèse de Langres, Parlement & Intendance de Dijon, Bailliage & Recette de Noyers, a 55 habitans.

GRANGE D'AURENAY, dans la Bourgogne, Diocèse d'Autun, Parlement & Intendance de Dijon, Bailliage & Recette de Beaune, a 20 habitans.

GRANGE-lez-Belvoye, dans la Franche-Comté, Diocèse, Parlement & Intendance de Besançon, Bailliage & Recette de Baume, a 115 habitans.

la GRANGE de Blencan, dans la Brie, Diocèse de Meaux, Parlement & Intendance de Paris, Election de Rosoy, a 6 habitans.

la GRANGE du Bois, dans la Bourgogne, Diocèse de Mâcon, Parlement de Paris, Intendance de Dijon, Recette de Mâcon, a 36 habitans. C'est un Prieuré.

GRANGE le Bourg, dans la Franche-Comté, Diocèse, Parlement & Intendance de Besançon, Bailliage & Recette de Vesoul, a 200 habitans.

la GRANGE de la Broche, dans la Franche-Comté, Diocèse, Parlement & Intendance de Besançon, Bailliage & Recette d'Ornans, a 146 habitans.

la GRANGE du Cerf, dans la Franche-Comté, Diocèse, Parlement & Intendance de Besançon, Bailliage & Recette d'Ornans, a 23 habitans.

la GRANGE de la Charbonnière, dans la Bourgogne, Diocèse d'Autun, Parlement & Intendance de Dijon, Bailliage & Recette d'Avalon, a 78 habitans.

GRANGE de la Charmée, dans la Bourgogne, Diocèse d'Autun, Parlement & Intendance de Dijon, Bailliage & Recette d'Avalon, a 28 habitans.

GRANGE d'Etain, dans la Bourgogne, Diocèse d'Autun, Parlement & Intendance de Dijon, Bailliage & Recette de Beaune, a 92 habitans.

GRANGE de Flacey, dans la Bourgogne, Diocèse d'Autun, Parlement & Intendance de Dijon, Bailliage & Recette de Semur en Auxois, a 38 habitans.

la GRANGE d'Haran, dans la Bourgogne, Diocèse d'Autun, Parlement & Intendance de Dijon, Bailliage & Recette de Semur en Auxois, a 72 habitans.

la GRANGE d'Hartan, dans la Bourgogne, Diocèse de Langres, Parlement & Intendance de Dijon, Bailliage & Recette de Semur, Grenier à sel de Montbard, a 310 habitans. Ce lieu est situé sur une hauteur sans aucune riviere ni passage. C'est pays de montagnes & de plaines. Le Prieur de Courtangy est Collateur de la Cure. Les Métaïres de Maupes, la Métairie Rouge, celle appelée de Jacques des Poissés, des Rinardes & la Folle-entreprise en dépendent.

la GRANGE de l'Hôtel-Dieu, dans la Picardie, Diocèse de Beauvais, Parlement & Intendance

de Paris, Election de Beauvais, a 15 habitans.

GRANGE de Jally, dans la Bourgogne, Diocèse d'Autun, Parlement & Intendance de Dijon, Bailliage & Recette de Semur en Auxois, Grenier à sel de Montbard, a 20 habitans. C'est un petit Village assez beau, situé en pays de montagnes.

la GRANGE de Maffon, dans la Bourgogne, Diocèse de Langres, Parlement & Intendance de Dijon, Bailliage, Recette & Grenier à sel de Châtillon, a 39 habitans. C'est pays de montagnes, & le lieu est Annexe de la Paroisse de Melle.

GRANGE de Messange, dans la Bourgogne, Diocèse de Langres, Parlement & Intendance de Dijon, Bailliage & Recette de Châtillon, a 39 habitans.

GRANGE de Moiffey, dans la Bourgogne, Diocèse d'Autun, Parlement & Intendance de Dijon, Bailliage & Recette de Beaune, a 15 habitans.

GRANGE des Morols, dans la Bourgogne, Diocèse de Langres, Parlement & Intendance de Dijon, Bailliage & Recette de Châtillon, a 69 habitans.

la GRANGE Patel, dans la Franche-Comté, Diocèse, Parlement & Intendance de Besançon, Bailliage & Recette de Salins, a 12 habitans.

la GRANGE des Prez, Château, en Languedoc, où l'on a établi une considérable Manufacture de draps.

la GRANGE-le-Roy, dans l'Isle de France, Diocèse, Parlement, Intendance & Election de Paris, a 51 habitans.

GRANGE de Hully, dans la Bourgogne, Diocèse d'Autun, Parlement & Intendance de Dijon, Bailliage, Grenier à sel & Recette de Beaune, a 50 habitans.

GRANGE de Servange, dans la Bourgogne, Diocèse d'Autun, Parlement & Intendance de Dijon, Bailliage & Recette de Beaune, a 24 habitans.

GRANGE de Sotillac, dans la Bourgogne, Diocèse d'Autun, Parlement & Intendance de Dijon, Bailliage & Recette de Semur en Auxois, a 73 habitans.

GRANGE de Vesore, dans la Bourgogne, Diocèse d'Autun, Parlement & Intendance de Dijon, Bailliage & Recette d'Avalon, a 65 habitans.

la GRANGE de Vienne, dans la Franche-Comté, Diocèse, Parlement, Intendance, Bailliage & Recette de Besançon, a 50 habitans.

GRANGE de Villars, dans la Bourgogne, Diocèse d'Autun, Parlement & Intendance de Dijon, Bailliage & Recette de Semur en Auxois, a 86 habitans.

la GRANGE au Villerey, dans la Franche-Comté, Diocèse, Parlement & Intendance de Besançon, Bailliage & Recette de Baume, a 10 habitans.

la GRANGE la Ville, dans la Franche-Comté, Diocèse, Parlement & Intendance de Besançon, Bailliage & Recette de Vesoul, a 50 habitans.

GRANGE du Puits, dans la Bourgogne, Diocèse de Langres, Parlement & Intendance de Dijon, Bailliage & Recette de Noyers, a 132 habitans.

GRANGERMONT, dans l'Orléanois, Diocèse d'Orléans, Parlement de Paris, Intendance d'Orléans, Election de Pithiviers, a 226 habitans.

les GRANGES, dans la Bourgogne, Diocèse de Beilay, Parlement & Intendance de Dijon, Bailliage & Recette de Breille, a 228 habitans.

les GRANGES, dans la Bourgogne, Diocèse de Châlons, a 109 habitans.

les GRANGES, dans la Brie, Diocèse de Troye, Parlement de Paris, Intendance de Châlons, Election de Sefanne, a 200 habitans.

les GRANGES, dans la Champagne, Diocèse de Sens, Parlement & Intendance de Paris, Election de Sens, a 383 habitans.

les GRANGES, dans le Vexin, Diocèse de Roüen, Parlement & Intendance de Paris, Election de Pontoise, a 8 habitans.

les GRANGES de la Champagne, dans le Dauphiné, Diocèse de Valence, Parlement & Intendance de Grenoble, Election de Montelimart, a 12 habitans

GRANGES sous Châtillon, dans la Franche-Comté, Diocèse, Parlement & Intendance de Besançon, Bailliage & Recette de Quimper, a 55 habitans.

les GRANGES de Cusangy, dans la Champagne, Diocèse de Langres, Parlement de Paris, Intendance de Châlons, Election de Bar-sur-Aube, a 91 habitans.

GRANGES dessus & dessous, dans la Franche-Comté, Diocèse, Parlement & Intendance de Besançon, Bailliage & Recette de Pontarlier, a 156 habitans.

les GRANGES d'Effert, dans la Bourgogne, Diocèse d'Autun, Parlement & Intendance de Dijon, Bailliage & Grenier à sel de Noyers, Recette d'Avalon, a 220 habitans. Elles sont du Village, ou Abbaye de Regny, & n'ont point de Paroisse ordinaire, ils plaident à Auxerre & à Noyers. Ce lieu est en pays de montagnes.

les GRANGES de la Forelliere & de la Bouffe, ou Grange Forelliere, & Grange de la Bouffe, dans la Bourgogne, Diocèse d'Autun, Parlement & Intendance de Dijon, Grenier à sel & Recette d'Avalon, a 410 habitans. Ce lieu est situé sur une petite colline. Le Chapitre d'Autun est Collateur de la Cure.

les GRANGES de Mormont, dans la Franche-Comté, Diocèse, Parlement & Intendance de Besançon, Bailliage & Recette d'Orgelet, a 25 habitans.

GRANGES des Noms, dans la Franche-Comté, Diocèse, Parlement & Intendance de Besançon, Bailliage & Recette d'Orgelet, a 46 habitans.

les GRANGES Rateaux, dans la Bourgogne, Diocèse d'Autun, Parlement & Intendance de Dijon, Grenier à sel & Recette d'Avalon, a 216 habitans.

les GRANGES le Roy, dans la Beauce, Diocèse de Chartres, Parlement de Paris, Intendance d'Orleans, Election de Dourdan, a 364 habitans.

les GRANGES de Vaire, dans la Franche-Comté, Diocèse, Parlement & Intendance de Besançon, Bailliage & Recette de Salins, a 15 habitans.

les GRANGES de Vesurre & Epargny, dans la Bourgogne, Diocèse d'Autun, Parlement & Intendance de Dijon, Bailliage, Grenier à sel & Recette d'Avalon, a 200 habitans.

GRANGETTE S ou Granges de Milly, dans le Diocèse de Sens.

GRANGETTES, dans la Franche-Comté, Diocèse, Parlement & Intendance de Besançon,

Bailliage & Recette de Salins, a 14 habitans.

GRANGETTES de S. Pont, dans la Franche-Comté, Diocèse, Parlement & Intendance de Besançon, Bailliage & Recette de Pontarlier, a 136 habitans.

GRANIAGUE, Bourg, dans le Languedoc, Diocèse, Parlement, Intendance & Recette de Toulouse, a 316 habitans.

GRANICOURT, dans la Flandre Valonne, Diocèse de Cambrai, Parlement & Intendance de Doulay, a 86 habitans. La moitié de cette Paroisse est de la Subdelegation de Cambrai, & l'autre moitié d'Artois.

GRANIEU, dans le Dauphiné, Diocèse de Vienne, Parlement & Intendance de Grenoble, Election de Vienne, a 180 habitans.

GRANIEU, dans le Dauphiné, Diocèse, Parlement & Intendance de Grenoble, a 326 habitans.

GRANNEGONNE ou Grangonne, *Castrum de Dracone*, dans la Provence, Diocèse de Fréjus, Parlement & Intendance d'Aix, a 160 habitans. Ce lieu est près Draguignan.

GRANNEGONNE, Ruiffeau, qui passe par Draguignan & par Traas, d'où il se jette dans la riviere d'Argent en Provence.

GRANRIS, dans le Beaujollois, Diocèse de Lion, Parlement de Paris, Intendance de Lion, Election de Villefranche, a 541 habitans.

GRANS, dans la Provence, Diocèse d'Arles, Parlement, Intendance, Viguerie & Recette d'Aix, a 160 habitans.

GRANSELVE, *Voyez Grandfelve*.

GRANVILLE, *Grandisvilla*, Ville & petit port de mer, dans la Normandie, Diocèse de Coutances, Parlement de Roüen, Intendance de Caën, Election de Coutances, a 2038 habitans. Cette Ville est au bord de la mer, à sept lieues & vis-à-vis l'Isle de Jersey. C'est un Gouvernement de Place du Gouvernement militaire de la basse Normandie. Il y a une Eglise Paroissiale, un Couvent de Cordeliers & un Hôpital. Cette Place fut bâtie ou augmentée par un Abbé de la Luzerne, vers l'an 1440. & fortifiée par les Anglois peu de tems après. Avant la dernière guerre elle envoyoit à la Terre Neuve quarante vaisseaux chaque année pour la pêche de la morue, qu'on portoit ensuite en Espagne & dans la Méditerranée. La paix pourroit rétablir ce commerce. La pêche des huîtres y est considérable. Quoique les fortifications de Granville ayent été rasées en 1689. elle est demeurée exempte de tailles. Il y a des Juridictions de Vicomté, d'Amirauté & des Traités. On trouve à Granville plusieurs carrieres de belles pierres fort dures, de telle grandeur qu'on les souhaite : elles occupent beaucoup d'Ouvriers, & le débit qui s'en fait pour la Bretagne, & pour ce pays y produit un assez bon revenu. Le port de Granville n'est que pour de petits bâtimens.

GRANVILLE, dans la Champagne, Diocèse de Troyes, Parlement de Paris, Intendance de Châlons, Election de Troyes, a 379 habitans.

GRANVILLE, dans la Normandie, Diocèse d'Evreux, Parlement de Roüen, Intendance d'Alençon, Election de Conches, a 384 habitans

GRANZAY, dans la Saintonge, Diocèse de Saintes, Parlement de Bordeaux, Intendance de la Rochelle, Election de S. Jean d'Angely, a 267 habitans.

GRAS, dans le pays Messin, Diocèse, Parlement, Intendance & Recette de Metz, a 55 habitans.

GRAS & S. Vincent, dans le bas Languedoc, Diocèse

Diocèse

tenda

510 h

G R

dans

Parle

Miret

G

cèse d

lenço

G

Diocè

dance

tans.

G

dans

Chef-

habita

c'étoit

nomm

vraiss

douzi

dans

ché d

trop

qui l'

des h

rentré

mal-f

Graff

comp

huit

mier

taire,

l'ation

mond

Innoc

blie e

suffra

bien

la m

une V

l'on c

comm

citrou

à l'Ev

petite

denx

Couv

Dom

Capu

Vifin

la

bas l

ment

ciffon

struc

la Co

mes

magn

re d'

les Sa

percu

la Gr

G

mi,

G

Norm

Roie

ces,

a

tems

étroit

habitans.  
ans la Franche-  
Intendance de  
ontarlier, a 136

le Languedoc,  
Recette de Tou-

andre Valonne,  
& Intendance

tié de cette Pa-  
bray, & l'au-

hiné, Diocèse  
de Grenoble,

Diocèse,  
le, a 316 habi-

onne, *Castrum*  
Diocèse de Fréjus,  
60 habitans. Ce

u, qui passe par  
jeté dans la ri-

is, Diocèse de  
ance de Lion,  
bitans.

Diocèse d'Arles,  
& Recette d'Aix,

ndselve.

y, Ville & petit  
Diocèse de Cou-

dance de Caën,  
ans. Cette Vil-

lles & vis-à-vis  
ment de Place du

lle Normandie.

vent de Corde-

ur bâtie ou aug-

vers l'an 1440.

ms après. Avant

la Terre Neuve

our la pêche de

Espagne & dans

établir ce com-

sidérable. Quoi-

ayent été rasées

de tailles. Il y a

Amirauté & des

eurs carrières de

andeur qu'on les

Ouvriers, & le

& pour ce pays

ort de Granville

mpagne, Diocè-

Intendance de

9 habitans.

mandie, Diocè-

n, Intendance

Diocèse de Viviers, Parlement de Toulouse, Intendance de Montpellier, Recette de Viviers, a 520 habitans.

GRASCAPOUX, ou S. Julien de Grascapoux, dans le haut Languedoc, Diocèse de Mirepoix, Parlement & Intendance de Toulouse, Recette de Mirepoix, a 182 habitans.

GRASMENIL, dans la Normandie, Diocèse de Sées, Parlement de Rouën, Intendance d'Alençon, Election de Falaise, a 320 habitans.

GRASJEUDORFF, dans la basse Alsace, Diocèse de Spire, Conseil Souverain & Intendance d'Alsace, Bailliage d'Haguenau, a 100 habitans.

GRASSE, *Grassa*, *Grinnicum*, Ville, Evêché, dans la Provence, Parlement & Intendance d'Aix, Chef-lieu d'une Viguerie & d'une Recette, a 9696 habitans. Quoique quelques-uns ayent prétendu que c'étoit autrefois un magasin des Romains, qu'ils nommoient *horrea*, leur sentiment ne paroît pas vraisemblable, puisqu'il n'en est parlé que dans le douzième siècle: elle étoit même peu considérable dans ce tems-là; l'on y a transféré en 1250. l'Evêché d'Antibes, parce que cette dernière Ville étoit trop exposée au pillage des Corsaires de Barbarie, qui l'avoient faccagée plusieurs fois. Une partie des habitans de cette Ville infortunée s'étoit déjà retirée dans Grasse auparavant, à cause de l'air très-mal-fait qui regne à Antibes. La Cathédrale de Grasse est dédiée à Notre-Dame: son Chapitre est composé d'un Prévôt, de quatre autres Dignitez, huit Beneficiers & deux Curez perpetuels. Le premier des Evêques du Siège d'Antibes est S. Hermen-taire, qui vivoit dans le quatrième siècle. La translation de l'Evêché s'est faite sous l'Episcopat de Raymond, Religieux Dominicain, l'an 1230. par le Pape Innocent IV. Il y a à Grasse une Sénéchaussée établie en 1570. par Charles IX. L'Eglise de Grasse est suffragante de celle d'Ambrun. Grasse est une Ville bien peuplée & fort riche, située à quatre lieus de la mer dans un terrain extrêmement fertile. Il y a une Viguerie. Elle est bâtie sur une colline, d'où l'on découvre le plus beau pays de Provence. Le commerce y consiste tout entier en fruits, oranges, citrons, figues & raisins secs. On avoit autrefois un à l'Evêché de Grasse celui de Venise, à cause de la petite étendue de son Diocèse, qui n'a que vingt-deux Paroisses. Il y a dans la Ville de Grasse plusieurs Couvens de Religieux & Religieuses; sçavoir des Dominicains, des Cordeliers, des Augustins, des Capucins, des Peres de l'Oratoire. des Filles de la Visitation & des Ursulines.

la GRASSE, *Grassa*, *sen Pinguis*, Ville, dans le bas Languedoc, Diocèse de Carcassonne, Parlement & Intendance de Toulouse, Recette de Carcassonne, a 1000 habitans. Cette petite Ville est située sur la riviere d'Orbiou dans les montagnes de la Corbiere. Il y a une fort ancienne Abbaye d'hommes, Ordre de S. Benoit, fondée par Charlemagne au nom de la sainte Vierge, en memoire d'une signalée victoire que ce Prince remporta sur les Sarrazins. Elle conserve une donation de cet Empereur écrite sur une écorce d'arbre. Voyez N. D. de la Grace.

GRASSET, Bois de cent treize arpens & demi, dans la Mairie de Cerilli en Bourbonnois.

GRASTOT ou Grator, Marquisat, dans la Normandie, Diocèse de Coutances, Parlement de Rouën, Intendance de Caën, Election de Coutances, a 505 habitans. Ce lieu appartient depuis longtemps à une branche de la Maison d'Argouges, qui étoit connué dès la conquête de l'Angleterre par

Guillaume le Conquerant, & dès les Croisades. Grator est une Paroisse qui a deux Curez. M. le Marquis de Grator Lieutenant de Roy pour le département de Caën & de Bayeux, présente comme Seigneur aux deux Curez. Il y a son Château qui est assez beau. On y voit une espee de Tour ou l'on prétend qu'est veuë une Fée, & dont on voit encore la figure en pierre; aussi porte-t-il au dessus de ses armoiries une Fée représentée. Sa famille & son nom est d'Argouges très-ancien. Il y a un Hermitage où l'on voit une grande Tour: l'Hermitage est Prêtre & Religieux Jacobin.

GRATECUISSSE, autrement Beaumont en Chemillé, dans l'Anjou. C'est une des quatre Baronies d'Anjou, dont les Barons sont vassaux de l'Evêque d'Angers, & sont obligés de le porter le jour de son entrée. Ces quatre Barons sont les Barons de Briolé, de Chemillé, de Gratecuisse & de Blou.

GRATELOUBE, dans le Limosin, Diocèse de Limoges, Parlement de Bordeaux, Intendance & Election de Limoges, a 396 habitans.

GRATENS, dans le haut Languedoc, Diocèse de Rieux, Parlement & Intendance de Toulouse, Recette de Rieux, a 496 habitans.

GRATENTOUR, dans le Languedoc, Diocèse, Parlement, Intendance & Recette de Toulouse, a 211 habitans.

GRATEPANCHE, dans la Picardie, Diocèse d'Amiens, Parlement de Paris, Intendance & Election d'Amiens, a 392 habitans.

GRATHEUIL, dans la Normandie, Diocèse d'Evreux, Parlement & Intendance de Rouën, Election d'Evreux, a 99 habitans.

GRATIBUS, dans la Picardie, Diocèse d'Amiens, Parlement de Paris, Intendance d'Amiens, Election de Montdidier, a 296 habitans.

GRATREUIL, dans la Champagne, Diocèse de Reims, Parlement de Paris, Intendance de Châlons, Election de Reims, a 113 habitans.

GRATTERY, dans la Franche-Comté, Diocèse, Parlement & Intendance de Besançon, Bailliage & Recette de Vesoul, a 110 habitans.

GRATUZE, dans le bas Languedoc, Diocèse du Puy, Parlement de Toulouse, Intendance de Montpellier, Recette du Puy, a 160 habitans.

GRAVADETTE, ou Granadette, dans le bas Armagnac, Diocèse d'Auch, Parlement de Toulouse, Intendance d'Auch, Election d'Astarac, a 78 habitans.

GRAVAL, dans la Normandie, Diocèse, Parlement & Intendance de Rouën; Election de Neufchâtel, a 194 habitans. Le Seigneur en prend le nom.

la GRAVE, dans le Dauphiné, Diocèse, Parlement & Intendance de Grenoble, a 477 habitans.

la GRAVE, *Castrum de Grava*, Ville, dans le haut Languedoc, Diocèse d'Alby, Parlement & Intendance de Toulouse, Recette d'Alby, a 420 habitans. Elle est près de Gaillac.

la GRAVE d'Ambarès, dans la Guyenne, Diocèse, Parlement, Intendance & Election de Bordeaux, a 273 habitans.

GRAVECHON, ou S. Georges de Gravechon, dans la Normandie, Diocèse, Parlement & Intendance de Rouën, Election de Caudebec, a 100 habitans.

GRAVELINE, *Gravis lingua*, *Grave lingua*, *Gravelina*, Ville, dans la Flandre Flamingante, Diocèse de S. Omer, Parlement de Dotay, Intendance & Subdelegation de Bourbourg. C'est un Gouvernement de Place du Gouvernement militaire de la

Picardie. Son Magistrat n'a pas d'autre Jurisdiction que sur la Ville qui a 1000 habitans ; elle a été plus considérable par la situation, que par le nom de son peuple. Elle est à un quart de lieu de la mer près de l'embouchure de la riviere de l'Aa, où il y a une espee de petit port, mais seulement pour les barques. Cette Ville est située dans une plaine coupée de plusieurs canaux, qui la rendent presque inaccessible du côté de terre. Elle a été ruinée dans le neuvième siècle par les Normands, & rétablie en 1160. par Thierry d'Alsace, Comte de Flandre, au Village de S. Willebrod (c'est-à-dire apparemment Guillebert) dont la Paroisse de la Ville porte encore le nom. Les Châtelains de Bourbourg étoient aussi de Graveline. Ces deux Châtellenies passèrent dans la Maison de Guisnes en 1213. par le mariage de Beatrix de Bourbourg avec Arnould II. Comte de Guisnes. Leur fils Arnould III. ayant fait de grandes dépenses pour payer la rançon à Guillaume II. Comte de Hollande, qui le tint long-tems prisonnier, fut obligé de vendre les Châtellenies de Graveline & de Bourbourg à Marguerite Comtesse de Flandre. Cette Ville fut prise en 1383. par les Anglois. Elle a été fortifiée en 1328. par Charles V. Cet Empereur est le premier qui la fortifia de six bastions, comme on le voit encore ; & les Espagnols avoient entrepris d'y faire un Fort, mais le dessein a été abandonné. Les François perdirent à Graveline le 15. Juillet 1558. une grande bataille, étant commandez par le Maréchal de Thermes, & les Espagnols conduits par le Comte d'Egmont, qui eut depuis la tête coupée par la cruelle justice du Duc d'Albe lors Gouverneur du Pays-bas. Gaston de France prit cette Ville en 1644. l'Archiduc en 1651. elle lui fut reprise en 1658. par le Maréchal de Turenne, & fut enfin cédée à la France par le Traité des Pyrenées, néanmoins elle fut totalement brûlée en 1694. Le territoire de cette Ville ne contient que mille cinq cens vingt-cinq mesures de terres, & 1162 habitans. Son Gouvernement vaut quatorze mille livres de rente, la Lieutenantance de Roy trois mille deux cens livres, & la Majorité trois mille livres.

L'on considère particulièrement à Graveline trois beaux magasins à poudre. La Ville est fortifiée d'une bonne Citadelle du côté de terre avec doubles fossés, de six bastions, & d'un grand ouvrage à corne. Le fossé & l'avant-fossé de cette Place sont les plus larges & les plus beaux d'aucune Ville de Flandre. Le Fort Philippe la défend du côté de la mer.

**GRAU-DE-VENDRES**, dans le Languedoc, Diocèse de Narbonne, Parlement de Toulouse, Intendance de Montpellier, Recette de Narbonne, a 130 habitans.

**GRAUDE la nouvelle**, dans le Languedoc, Diocèse de Narbonne, Parlement de Toulouse, Intendance de Montpellier, Recette de Narbonne, a 108 habitans.

**GRAUDELUZE** ou Gradeluze, dans la Franche Comté, Diocèse, Parlement & Intendance de Besançon, Bailliage & Recette d'Orgelot, a 64 habitans.

**GRAVELLE**, dans la Bourgogne, Diocèse de Bellay, Parlement & Intendance de Dijon, Bailliage & Recette de Bresse, a 156 habitans.

**la GRAVELLE**, Bourg, dans le Maine, Diocèse de Mans, Parlement de Roüen, Intendance d'Alençon, Election d'Argentan, a 232 habitans. Il y a un Grenier à sel. Ce Bourg est à quatre lieus de Laval ; les Anglois y ont perdu une grande bataille en 1424.

**GRAVELOTTE**, dans le pays Messin, Dio-

cèse, Parlement, Intendance & Recette de Metz' a 176 habitans.

**la GRAVERIE**, dans la Normandie, Diocèse de Bayeux, Parlement de Roüen, Intendance de Caën, Election de Vire, a 750 habitans.

**GRAVERON**, dans la Normandie, Diocèse d'Evreux, Parlement de Roüen, Intendance d'Alençon, Election de Conches, a 68 habitans.

**GRAVESON**, dans la Provence, Diocèse d'Avignon, Parlement, Intendance, Viguerie & Recette d'Aix, a 269 habitans.

**GRAVEZAUTE**, Commanderie de l'Ordre de Malthe, dans le Quercy, Diocèse de Cahors, valant quinze mille livres de rente.

**le GRAVIER**, dans le Nivernois, Diocèse de Nevers, Parlement de Paris, Intendance de Bourges, Election de la Charité sur Loire, a 745 habitans.

**le GRAVIER** ou Glavier, *Glariarum*, Bourg, dans le Berry, Diocèse de Bourges, Parlement de Paris, Intendance de Bourges, Election de la Charité, Bailliage de S. Pierre le Moustier, Grenier à sel de Villequier, a près de 1000 habitans. Ce lieu est situé sur la petite riviere de l'Aubois, à cinq lieus de Nevers & de la Charité. On y suit la Coutume de Nevers. La Taille y est personnelle. La Cure vaut sept cens livres. Le Collateur est M. l'Abbé de Plainpied. Elle a pour Annexe la petite Ville de la Guierche, qui est murée, avec un Château. Le terroir produit du blé & d'excellens pacages. Il y a des mines de fer, avec des forges & des fourneaux. Il y a aussi à Gravier un petit Prieuré simple de deux cens livres de revenu. M. de Regnier Marquis de Guierchy, Lieutenant Général des Armées du Roy, est Seigneur de la Terre qui a titre de Baronie. Le bled fait son commerce principal, outre les bestiaux. Il y a Foire tous les ans, le jour de S. Thomas, & un Marché tous les Mardis. Il y a un fourneau pour le fer. C'est à Nevers qu'on adresse les Lettres. Le Château de la Guierche est ancien & bien bâti. Le peuple est aisé & laborieux, aimant le commerce & le travail.

**GRAVIERES** ou S. Victor de Gravieres, dans le bas Languedoc, Diocèse d'Uzès, Parlement de Toulouse, Intendance de Montpellier, Recette d'Uzès, a 700 habitans.

**GRAVIGNY**, dans la Normandie, Diocèse d'Evreux, Parlement & Intendance de Roüen, Election d'Evreux, a 226 habitans. Les Chartreux de Gaillon en sont Seigneurs.

**GRAVILLE**, *Gravilla*, *Pinguivilla*, *Gerardivilla*, dans la Normandie, Diocèse, Parlement & Intendance de Roüen, Election de Montrivilliers, a 838 habitans. C'est une Terre considérable du pays de Caux entre le Havre de Grace & Harfleur. Elle a eu autrefois les titres de *Sirauté* & de *Baronie*. Elle a aujourd'hui celui de Marquisat, appartenant à M. le Prince de Conry. Il y a un Prieuré de Chanoines Réguliers de l'Ordre de S. Augustin, fondé l'an 1160. par Guillaume Mallet, qui étoit Sire de ce lieu. C'est de sa Maison que descendoit Louis Mallet de Gravelle, qui fut Amiral de France l'an 1486.

**GRAVILLE** de Seéz, Terre avec titre de Baronie, dans le Vicomté d'Alençon, possédée par la Maison d'Angenne.

**la GRAULAS**, dans l'Armagnac, Diocèse d'Auch, Parlement de Toulouse, Intendance d'Auch, Election d'Armagnac, a 86 habitans.

**GRAULEJAC**, dans le Perigord, Diocèse de Sarlat, Parlement & Intendance de Bordeaux, Election de Sarlat, a 372 habitans.

**la GRAULET**, dans l'Armagnac, Diocèse

d'An  
d'Au  
la  
cécé  
d'Au  
Perig  
Elect  
G  
cécé  
louse  
G  
Dioc  
d'Ais  
bitan  
G  
Dioc  
d'Ais  
bitan  
G  
d'Ais  
d'Auc  
G  
Châle  
tion  
G  
Toul  
de T  
G  
Com  
sang  
Rec  
Ja Sa  
nué  
fait  
nolir  
1674  
point  
de Bo  
pire  
comp  
a aut  
Otho  
Gray  
puis  
Ville  
& de  
C'est  
de co  
la ri  
Lion  
qu'on  
G  
B.ye  
Elect  
G  
cécé,  
liage  
G  
lemer  
habit  
G  
Parle  
Rece  
G  
Parle  
tion  
G  
de Po  
Tours  
G  
Cond

mandie, Dion,  
Intendance  
habitans.

mandie, Diocèse  
Intendance d'A-  
habitans.

erie de l'Ordre  
de Cahors,  
e.

nois, Diocèse  
Intendance de  
Loire, a 745

riarum, Bourg,  
Parlement de

ion de la Char-  
rier, Grenier à  
habitans. Ce lieu

ie, à cinq lieux  
suis la Coutume

nelle. La Cure  
est M. l'Abbé de

ette Ville de la  
teau. Le terroir

fourneaux. Il y  
a simple de deux

ier Marquis de  
armées du Roy,  
de Baronie. Le

tre les bestiaux.  
S. Thomas, &  
n fourneau pour

es Lettres. Le  
& bien bâti. Le

nt le commerce

Gravieres, dans  
Parlement de

bellier, Recette

mandie, Diocèse  
Intendance de Rouen,  
Les Chartreux

la, Girardinville,  
lement & Inten-  
villiers, a 838 ha-  
du pays de Caux

ur. Elle a eu au-  
ronie. Elle a au-  
rtenant à M. le

de Chanoines  
fondé l'an 1160.  
Sire de ce lieu.

Louis Mallet de  
l'an 1486.  
avec titre de Ba-  
possédée par la

agnac, Diocèse  
e, Intendance  
s habitans.

rigord, Diocèse  
de Bordeaux,  
agnac, Diocèse

d'Auch, Parlement de Toulouse, Intendance  
d'Auch, Election d'Armagnac, a 161 habitans.

la GRAULET, dans le bas Armagnac, Dio-  
cèse d'Auch, Parlement de Toulouse, Intendance  
d'Auch, Election de Lomagne, a 246 habitans.

GRAULGES, dans le Perigord, Diocèse de  
Perigoux, Parlement & Intendance de Bordeaux,  
Election de Perigoux, a 230 habitans.

GRAULHET, dans le haut Languedoc, Dio-  
cèse de Cahors, Parlement & Intendance de Tou-  
louse, Recette de Cahors, a 2066 habitans.

GRAULIERES basse, dans la Provence,  
Diocèse de Vence, Parlement & Intendance  
d'Aix, Viguerie & Recette de S. Paul, a 117 ha-  
bitans.

GRAULIERES haute, dans la Provence,  
Diocèse de Vence, Parlement & Intendance  
d'Aix, Bailliage & Recette de S. Paul, a 114 ha-  
bitans.

GRAULOUS, dans la Gascogne, Diocèse  
d'Aire, Parlement de Bordeaux, Intendance  
d'Auch, Recette de Gabardan, a 92 habitans.

GRAUS, dans la Champagne, Diocèse de  
Châlons, Parlement de Paris, Intendance & Elec-  
tion de Châlons, a 392 habitans.

GRAUS, dans le pays Messin, Diocèse de  
Toul, Parlement & Intendance de Metz, Recette  
de Toul, a 82 habitans.

GRAY, *Gradicum*, Ville, dans la Franche-  
Comté, Diocèse, Parlement & Intendance de Be-  
sançon, Siège d'un Présidial, d'un Bailliage & d'une  
Recette, a 3980 habitans. Cette Ville est située sur

la Saône, dans le Bailliage d'Amont; elle est con-  
nuë dès l'an 1050. La Maison d'Autriche en avoit  
fait une place forte. Le Roy Louis XIV. a fait dé-  
molir cette Ville, après s'en être rendu maître en

1674. & depuis ce tems-là ses fortifications n'ont  
point été rétablies. Le Roy Philippe le Long & Jeanne  
de Bourgogne sa femme fondèrent en 1319. un Cha-  
pitre dans le Château de cette Ville. Ce Chapitre est

composé d'une Prévôté & de huit Canoniques. Il y  
a aussi une Communauté de l'Ordre du S. Esprit.

Othon IV. Comte de Bourgogne avoit établi à  
Gray l'Université que l'on a transférée à Dole, & de-  
puis à Besançon. Il n'y a qu'une Paroisse en cette

Ville, mais l'on y trouve trois Couvens de Religieux  
& deux de Religieuses; les Jesuites y ont un College.

C'est la Ville de la Franche-Comté où se fait le plus  
de commerce, à cause de la commodité que donne

la riviere de Saône de trafiquer avec la Ville de  
Lion. C'est-là qu'on embarque les grains & les sels  
qu'on y transporte.

GRAY, dans la Normandie, Diocèse de  
Bayeux, Parlement de Rouen, Intendance de Caën,  
Election de Bayeux, a 224 habitans.

GRAY la Ville, dans la Franche-Comté, Dio-  
cèse, Parlement & Intendance de Besançon, Bail-  
liage & Recette de Gray, a 96 habitans.

GRAYAN, dans la Guyenne, Diocèse, Par-  
lement, Intendance & Election de Bordeaux, a 545  
habitans.

GRAYE, dans la Franche-Comté, Diocèse,  
Parlement & Intendance de Besançon, Bailliage &  
Recette d'Orgelot, a 168 habitans.

GRAZAY, dans le Maine, Diocèse du Mans,  
Parlement de Paris, Intendance de Tours, Elec-  
tion de Mayenne, a 968 habitans.

GRAZAY, Bourg, dans le Poitou, Diocèse  
de Poitiers, Parlement de Paris, Intendance de  
Tours, Election de Loudun, a 111 habitans.

GRAZIMY, dans le Condomois, Diocèse de  
Condom, Parlement & Intendance de Bordeaux.

Election de Condom, a 172 habitans;

## G R E

GREASQUE, *Gradaqua*, dans la Provence,  
Diocèse d'Aix, Parlement, Intendance, Viguerie  
& Recette d'Aix, a 186 habitans.

GREBAUMESNIL, dans la Picardie, Dio-  
cèse d'Amiens, Parlement de Paris, Intendance  
d'Amiens, Election d'Abbeville, a 136 habitans.

GREBERT, dans la Normandie, Diocèse  
de Sées, Parlement de Rouën, Intendance d'Ar-  
lençon, Election d'Argentan, a 145 habitans.

GRECOURT, dans la Picardie, Diocèse de  
Noyon, Parlement de Paris, Intendance de Soissons,  
Election de Noyon, a 59 habitans.

GREDISANS, dans la Franche-Comté, Dio-  
cèse, Parlement & Intendance de Besançon, Bail-  
liage & Recette de Dole, a 86 habitans.

GREFFEIL, dans le bas Languedoc, Dio-  
cèse d'Alet, Parlement & Intendance de Toulouse,  
Recette de Limoux, a 154 habitans.

GREFFIER, dans la Beauce, Diocèse de  
Chartres, Parlement & Intendance de Paris, Elec-  
tion de Montfort-l'Amaury, a 16 habitans.

GREGES, dans la Normandie, Diocèse, Par-  
lement & Intendance de Rouën, Election d'Ar-  
ques, a 180 habitans. Ce lieu appartient au Chapi-  
tre de Rouën.

GREGY, dans l'Isle de France, Diocèse, Par-  
lement, Intendance & Election de Paris, a 122  
habitans. Il y a un Couvent de Carmes Déchaufsez.

GREISSAS, dans l'Agenois, Diocèse d'A-  
gen, Parlement & Intendance de Bordeaux, Elec-  
tion d'Agén, a 149 habitans.

GREISWEILER, dans la basse Alsace, au  
Comté d'Hanau, Diocèse de Strasbourg, Conseil  
Souverain & Intendance d'Alsace, Bailliage de  
Bouxweiler, a 87 habitans.

GREIX, dans le Bearn, Diocèse d'Oleron,  
Parlement de Pau, Intendance d'Auch, Séné-  
chaussée & Recette d'Oleron, a 75 habitans.

GREMECY, dans le pays Messin, Diocèse,  
Parlement, Intendance & Recette de Metz, a 172  
habitans.

GREMEVILER, dans la Picardie, Diocèse  
de Beauvais, Parlement & Intendance de Paris,  
Election de Beauvais, a 683 habitans.

GREMONVILLE, dans la Normandie,  
Diocèse, Parlement & Intendance de Rouën,  
Election de Caudebec, a 405 habitans. M. de  
Grosmeuil en est Seigneur.

GRENADE, Ville, Justice Royale, dans la  
Gascogne, Diocèse d'Aire, Parlement de Toulou-  
se, Intendance d'Auch, Recette du pays de Mar-  
fan, a 1164 habitans.

GRENADE, est un des principaux lieux de la  
Banlieue de Marfan. Il est situé sur l'Adour, qui,  
les hivers ou dans les grandes eaux, commence d'y  
porter bateau.

GRENADE, Ville, Justice Royale, dans le bas  
Armagnac, Diocèse d'Aire, Parlement de Toulouse,  
Intendance d'Auch, Election de Riviere-Verdun,  
a 462 habitans. Cette Ville est située sur la Garon-  
ne, à trois lieux au-dessous de Toulouse. Elle est  
siège de la Recette du pays de Riviere-Verdun.

GRENANT, dans la Champagne, Diocèse de  
Langres, Parlement de Paris, Intendance de  
Châlons, Election de Langres, a 383 habitans.

GRENANT & Charmoy, dans la Bourgo-  
gne, Diocèse de Langres, Parlement & Inten-  
dance de Dijon, Bailliage & Recette d'Arnay-le-



Duc, Grenier à sel de Pouilly, a 122 habitans. Grenant est sur une colline, & Charmoy entre deux coteaux. Il y a à cent pas de là un petit ruisseau. L'Infirmier de saint Benigne de Dijon est Collateur de la Cure.

**GRENAY**, dans l'Artois, Diocèse d'Arras, Parlement de Paris, Intendance d'Amiens, Gouvernance d'Arras, Bailliage & Recette de Lens, a 17 habitans.

**GRNEDLBRUCH**, dans la basse Alsace, Diocèse de Strasbourg, Conseil Souverain & Intendance d'Alsace, Bailliage de Multzig, a 136 habitans.

**GRENE'**, ou S. Marc de Grené, dans la Normandie, Diocèse du Mans, Parlement de Rouen, Intendance d'Alençon, Election de Domfront, a 520 habitans.

la **GRENETIERE**, *Abbatia de Gramatieri veteri*, Abbaye, qui doit sa premiere origine à Gilbert de Cafa, qui ceda ce canton à Guillaume de Conchamp premier Abbé de Fontdoux, vers l'an 1130. & sa seconde à Gaufréd, ou Geraud second Abbé, qui fonda en ce même lieu cette Abbaye de l'Ordre de S. Benoît. Elle est située au Diocèse de Luçon, dans la Paroisse de S. Sauveur d'Ardejay, relevante du Monastère de S. Michel en desert, à une lieue de la Ville des Herbiers, à trois de Flocelliers, quatre de Mortagne, cinq de Clifton, & neuf de Luçon. Elle est toute seule au milieu des bois, non loin du Château du Parc. Charles VI. Roy de France lui vant les Lettres patentes de l'an 1410. & Artus Duc de Bretagne, Comte de Richemont, la prirent sous leur protection l'an 1418. On voit dans l'Eglise le tombeau d'un Archevêque, Seigneur de Parthenay, d'où l'on conjecture que cette illustre Maison, qui a enrichi de ses dons plusieurs Eglises, a fait aussi de grands biens à ce Monastère. Cette Abbaye vaut par an à l'Abbé six mille livres de rente.

**GRENEVILLE**, dans la Normandie, Diocèse de Cotitances, Parlement de Rouen, Intendance de Caën, Election de Vallognes, a 92 habitans. Cette Paroisse est sur le bord de la mer; le Seigneur qui en porte le nom y a son Château, & un beau bois sur une hauteur.

**GRENGUES**, dans la Normandie, Diocèse de Lisieux, Parlement & Intendance de Rouen, Election de Pont-l'Evêque, a 44; habitans. M. Daniel en est Seigneur.

**GRENIER** & Mongon, dans l'Auvergne, Diocèse de S. Flour, Parlement de Paris, Intendance de Riom, Election de Brioude, a 401 habitans.

**GRENIEUZEVILLE**, dans la Normandie, Diocèse d'Evreux, Parlement de Rouen, Intendance d'Alençon, Election de Conches, a 47 habitans.

la **GRENILLE**, *Granilis*, l'un des deux petits rochers situés auprès des Îles de Lerins.

la **GRENNE**, Riviere, qui se jette dans la Varenne, & sépare les Généralitez de Caën & d'Alençon, comme les Diocèses de Séez & d'Avranches.

**GRENOBLE**, *Gratianopolis*, Ville Capitale du Graisivaudan & de toute la Province du Dauphiné, où elle est située. Elle est Siège d'un Evêché, suffragant de l'Archevêché de Vienne; d'un Parlement, qui fut institué par Charles VII. sous le nom de Conseil Delphinal, puis érigé en Parlement l'an 1453. par Louis Dauphin de Viennois, depuis Roy de France onziesme du nom; d'une Intendance, & d'une Election, Chambres des Comptes, Cour des Aydes, Cour des Monnoyes, d'une Marchausée,

du Bailliage du Graisivaudan; & d'une Cour des Trésoriers de France. On y compte 6446 habitans. Cette Ville est distante de cent dix-huit lieues de Paris, à treize de Vienne au levant, seize de Lion, sept de Montmeland au couchant d'éte, & à huit de Chambéry. Grenoble est très-ancienne, puisqu'Plancus en fait mention dans ses Lettres à Cicéron, dans les dernières guerres civiles de la République Romaine. C'étoit alors une des Villes des Allobroges déjà soumise aux Romains. Elle se nommoit *Chlaro*. L'Empereur Gracien l'ayant fait rétablir lui a donné son nom de *Gratianopolis*. Ce Prince l'augmenta, & l'embellit de plusieurs édifices. Après avoir fait partie du Royaume des Bourguignons & de celui de Bourgogne, elle a obéi à son Evêque sous le titre de Prince. Les Dauphins de Viennois les ont obligés de leur céder partie de la Seigneurie, qui leur a été rendue vers l'an 1086. par l'Empereur Frederic. Cette Ville est située dans une plaine, au pied des montagnes, sur l'Isère, à l'endroit où le Drac se rend dans cette riviere. Elle est belle, agréable, forte & bien peuplée. C'est un Gouvernement de place. L'Eglise de Grenoble ne remonte pas plus haut que S. Domain son premier Evêque; qui vivoit l'an 381. L'Evêque jouit de vingt mille livres de rente. Son Diocèse est composé de trois cens quatre Paroisses, dont il y en a deux cens quarante en Dauphiné, & soixante-quatre en Savoie. Le Chapitre de sa Cathédrale est composé d'un Doyen & de dix-huit Chanoines; le Doyenné vaut deux mille cinq cens livres de rente, & les Canonicaux depuis trois jusqu'à huit cens livres. Le Doyenné & les Canonicaux sont à la nomination du Chapitre. Il y a encore le Chapitre de S. André, fondé par Guy André Dauphin de Viennois, au commencement du treizième siècle, composé d'un Prévôt, qui a mille livres de rente, & de douze Chanoines, dont les plus riches n'en ont que trenten-cinq. Ce Chapitre est soumis à la Jurisdiction de l'Evêque: tous les Benefices sont à la nomination du Chapitre. Il y a aussi douze Prêtres habituez.

La riviere de l'Isère sépare la Ville de Grenoble en deux, dont la moins considérable s'appelle S. Laurent, ou la Periere. Il n'y a dans cette partie de la Ville qu'une Paroisse dédiée à S. Laurent, & une grande rue. Au-dessus l'on voit le Couvent des Filles de la Visitation, nommé sainte Marie d'en haut. Il y a un Hôpital général qui est fort bien bâti, & qui a un grand jardin. L'arsenal est au milieu de la Ville & fait une espece de petite Citadelle. Les plus beaux bâtimens de la Ville sont le Palais Episcopal, dont les salles sont ornées de tableaux de prix, de la Vie & de la Passion de Jesus-Christ, & des portraits de tous les Evêques de Grenoble.

L'Hôtel de Lesdigueres est un grand bâtiment, dont les dedans sont magnifiques: le jardin de cet Hôtel, qui consiste en un parterre, une terrasse & un petit bois, est une des promenades de la Ville. L'Hôtel de Ville est situé à un bout de la grande Place, que l'on appelle la Grenelle. Le Parlement, la Chambre des Comptes & le Bureau des Finances se tiennent dans le Palais, qui est un ancien bâtiment, situé sur une place presque ronde. La Ville est commandée par une Forteresse, que l'on appelle la Bastille. L'on fait à Grenoble des gands qui sont fort estimés: l'on y fait aussi des draps, qui, quoiqu'ils soient grossiers, sont d'une assez bonne qualité.

La Ville de Grenoble souffrit beaucoup dans le seizième siècle de la fureur des Hérétiques, qui y exercèrent mille cruautés détestables en 1561. A trois lieues de cette Ville est le Monastère célèbre

sous

Cour des Tré-  
46 habitans.  
huit lieus de  
seize de Lion,  
été, & à huit  
ancienne, puis  
Lectres à Ci-  
cles de la Répu-  
blis Villes des  
s. Elle se nom-  
oyant fait ré-  
pols. Ce Prin-  
ciers édifices  
des Bourgui-  
a obéi à son E-  
Dauphins de  
er partie de la  
s l'an 1086. par  
situde dans une  
ère, à l'endroi-  
Elle est belle,  
t un Gouverne-  
le ne remonte  
emier Evêque,  
vingt mille li-  
s de trois cens  
cens quarante  
en Savoye. Le  
sé d'un Doyen  
onné vaut deux  
à les Canonis-  
s livres. Le  
nomination du  
e de S. André,  
ennois, au com-  
posé d'un Pré-  
de douze Cha-  
ont que trente-  
la Jurisdiction  
la nomination  
es habituez.  
le de Grenoble  
ble s'appelle S.  
ns cette partie  
à S. Laurent,  
oit le Couvent  
à sainte Marie  
ral qui est fort  
l. L'arsenal est  
ce de petite Ci-  
la Ville font le  
ur ornées de ra-  
affion de Jésus-  
évêques de Gre-  
and bâtiment,  
le jardin de cet  
e une terrasse &  
des de la Ville.  
ur de la grande  
le Parlement,  
eau des Finai-  
est un ancien hâ-  
ronde. La Ville  
que l'on appelle  
gands qui font  
ps, qui, quoique  
alté.  
aucoup dans le  
retiques, qui y  
les en 1562. A  
uastère célèbre  
sous

sous le nom de la Grande Chartreuse de Grenoble. Il fut bâti par S. Bruno, natif de Cologne, l'an 1084. sur une montagne affreuse, & presque encore au-  
jourd'hui inaccessible, malgré les soins qu'on a pris  
d'y pratiquer un chemin qui conduit à cette sainte  
solitude. Cette montagne qui s'appelloit Chartreu-  
se, a donné le nom à tout l'Ordre des Chartreux.  
Le Général y fait sa résidence toute sa vie, & les  
Religieux de cette Maison, comme Chef d'Ordre,  
ont droit de l'élire. Voyez Chartreuse.

**GRENOIX**, dans le Nivernois, Diocèse de  
Nevers, Parlement & Intendance de Paris, Elec-  
tion de Vezelay, a 419 habitans.

**GRENOUZE**, Bourg, dans le Maine, Dio-  
cèse du Mans, Parlement de Paris, Intendance de  
Tours, Election de Laval, a 836 habitans.

**GRENOUZE**, Bourg, dans le Maine, Dio-  
cèse du Mans, Parlement de Paris, Intendance de  
Tours, Election de Laval, a 836 habitans.

**GRENOUZE**, Bourg, dans le Maine, Dio-  
cèse du Mans, Parlement de Paris, Intendance de  
Tours, Election de Laval, a 836 habitans.

**GRENOUZE**, Bourg, dans le Maine, Dio-  
cèse du Mans, Parlement de Paris, Intendance de  
Tours, Election de Laval, a 836 habitans.

**GRENOUZE**, Bourg, dans le Maine, Dio-  
cèse du Mans, Parlement de Paris, Intendance de  
Tours, Election de Laval, a 836 habitans.

**GRENOUZE**, Bourg, dans le Maine, Dio-  
cèse du Mans, Parlement de Paris, Intendance de  
Tours, Election de Laval, a 836 habitans.

**GRENOUZE**, Bourg, dans le Maine, Dio-  
cèse du Mans, Parlement de Paris, Intendance de  
Tours, Election de Laval, a 836 habitans.

**GRENOUZE**, Bourg, dans le Maine, Dio-  
cèse du Mans, Parlement de Paris, Intendance de  
Tours, Election de Laval, a 836 habitans.

**GRENOUZE**, Bourg, dans le Maine, Dio-  
cèse du Mans, Parlement de Paris, Intendance de  
Tours, Election de Laval, a 836 habitans.

**GRENOUZE**, Bourg, dans le Maine, Dio-  
cèse du Mans, Parlement de Paris, Intendance de  
Tours, Election de Laval, a 836 habitans.

**GRENOUZE**, Bourg, dans le Maine, Dio-  
cèse du Mans, Parlement de Paris, Intendance de  
Tours, Election de Laval, a 836 habitans.

**GRENOUZE**, Bourg, dans le Maine, Dio-  
cèse du Mans, Parlement de Paris, Intendance de  
Tours, Election de Laval, a 836 habitans.

**GRENOUZE**, Bourg, dans le Maine, Dio-  
cèse du Mans, Parlement de Paris, Intendance de  
Tours, Election de Laval, a 836 habitans.

**GRENOUZE**, Bourg, dans le Maine, Dio-  
cèse du Mans, Parlement de Paris, Intendance de  
Tours, Election de Laval, a 836 habitans.

**GRENOUZE**, Bourg, dans le Maine, Dio-  
cèse du Mans, Parlement de Paris, Intendance de  
Tours, Election de Laval, a 836 habitans.

**GRENOUZE**, Bourg, dans le Maine, Dio-  
cèse du Mans, Parlement de Paris, Intendance de  
Tours, Election de Laval, a 836 habitans.

**GRENOUZE**, Bourg, dans le Maine, Dio-  
cèse du Mans, Parlement de Paris, Intendance de  
Tours, Election de Laval, a 836 habitans.

**GRENOUZE**, Bourg, dans le Maine, Dio-  
cèse du Mans, Parlement de Paris, Intendance de  
Tours, Election de Laval, a 836 habitans.

**GRENOUZE**, Bourg, dans le Maine, Dio-  
cèse du Mans, Parlement de Paris, Intendance de  
Tours, Election de Laval, a 836 habitans.

**GRENOUZE**, Bourg, dans le Maine, Dio-  
cèse du Mans, Parlement de Paris, Intendance de  
Tours, Election de Laval, a 836 habitans.

**GRENOUZE**, Bourg, dans le Maine, Dio-  
cèse du Mans, Parlement de Paris, Intendance de  
Tours, Election de Laval, a 836 habitans.

**GRENOUZE**, Bourg, dans le Maine, Dio-  
cèse du Mans, Parlement de Paris, Intendance de  
Tours, Election de Laval, a 836 habitans.

**GRENOUZE**, Bourg, dans le Maine, Dio-  
cèse du Mans, Parlement de Paris, Intendance de  
Tours, Election de Laval, a 836 habitans.

**GRENOUZE**, Bourg, dans le Maine, Dio-  
cèse du Mans, Parlement de Paris, Intendance de  
Tours, Election de Laval, a 836 habitans.

se d'Angers, Parlement de Paris, Intendance de  
Tours, Election de Saumur, a 991 habitans. Il y a  
un Chapitre fondé en 1455, par Anne Dame du lieu.  
Il est composé d'un Chefier & de quatre Chanoines  
qui ont chacun neuf cens livres de revenu. Il y  
a une forêt de sept mille huit cens quatre-vingt-deux  
arpens trois quarts.

**la GRESLE**, dans le Beaujollois, Diocèse de  
Lion, Parlement de Paris, Intendance de Lion,  
Election de Villefranche, a 91 habitans.

**GRESSAY**, dans la Beauce, Diocèse de  
Chartres, Parlement & Intendance de Paris, Elec-  
tion de Mantes, a 139 habitans.

**GRESSE**, dans le Dauphiné, Diocèse de Die,  
Parlement, Intendance & Election de Grenoble, a  
594 habitans.

**GRESSOUX**, dans la Franche-Comté, Dio-  
cèse, Parlement & Intendance de Besançon, Bail-  
liage & Recette de Vesoul, a 36 habitans.

**GRESSY**, dans la Brie, Diocèse de Meaux,  
Parlement & Intendance de Paris, Election de  
Meaux, a 32 habitans.

**GREST**, est une Baronie dont on ne sçait pas  
l'érection; elle est possédée par le Sieur Lormac Con-  
seiller au Bailliage de Gap.

**GRESTAIN**, *Grestanium*, dans la Normandie,  
Diocèse de Lisieux, Parlement & Intendance de  
Rouen, Election de Pontcaudemer, a 180 habitans. Il  
y a dans ce lieu une Abbaye de l'Ordre de S. Benoît  
auprès de l'embouchure de la Seine. Elle fut fondée  
l'an 1040, par Herluin de Comreville ou Gouteville.  
Elle est d'environ huit mille livres de revenu, tant  
pour l'Abbé que pour les Moines. Elle a une haute  
Justice, qui s'étend sur une partie de Honfleur, &  
dont les appellations vont à Pontcaudemer. Mes-  
sieurs de l'Abbaye de Grestain en sont Seigneurs.

**GRESVILLE**, dans la basse Alsace, Dio-  
cèse de Strasbourg, Conseil Souverain & Inten-  
dendance d'Alsace, Bailliage de Dackstein, a 128  
habitans.

**GREUCOURT**, dans la Franche-Comté,  
Diocèse, Parlement & Intendance de Besançon,  
Bailliage & Recette de Gray, a 50 habitans.

**la GREVE**, dans le Poitou, Diocèse de la  
Rochelle, Parlement de Paris, Intendance de  
Poitiers, Election de Fontenay, a 50 habitans.

**GREVILLE**, dans la Normandie, Diocèse  
de Coutances, Parlement de Rouen, Intendance de  
Caën, Election de Vallognes, a 343 habitans. C'est  
un Fief dont les droits sont à M. le Président de  
Crouille. On y tient le 12. Juin une belle Foire,  
dite la Foire de S. Nazey.

**GREVILLERS**, dans l'Artois, Diocèse  
d'Arras, Parlement de Paris, Intendance d'Amiens,  
Gouvernance d'Arras, Bailliage & Election de Ba-  
paume, a 467 habitans.

**GREVILLY**, dans la Bourgogne, Diocèse  
de Mâcon, Parlement de Paris, Intendance de  
Dijon, Bailliage & Recette de Mâcon, a 82  
habitans.

**GREUSIA**, dans la Bourgogne, Diocèse de  
Bellefleur, Parlement & Intendance de Dijon, Bail-  
liage & Recette de Bresse, a 34 habitans.

**la GREUSE**, Forêt de trois cens arpens, dans la  
Mairrie des Eaux & Forêts de Castelnaudary.

**GREUVILLE**, dans la Normandie, Dio-  
cèse, Parlement & Intendance de Rouen, Election  
d'Arques, a 546 habitans. M. de Bonnemare &  
l'Abbé de l'Isle-Dieu en sont Seigneurs.

**GREUX**, dans la Champagne, Diocèse de  
Toul, Parlement de Paris, Intendance de Châlons,  
Prévôté de Vaucouleurs, a 182 habitans.

GREYNE, dans la Normandie, Diocèse de Coitances, situé au milieu d'un marais, & près la riviere de Carantan. La Curc est à la nomination de Madame l'Abbesse de Vignat au Diocèse de Bayeux. Il y a aussi un Seigneur seculier qui en porte le nom.

le GREZ, Bourg, dans le Maine, Diocèse du Mans, Parlement de Paris, Intendance de Tours, Election du Mans, a 348 habitans.

le GREZ, dans le bas Armagnac, Diocèse de Lectoure, Parlement de Toulouse, Intendance d'Auch, Election de Lomagne, a 163 habitans.

GREZ, dans le Gâtinois, Diocèse de Sens, Parlement & Intendance de Paris, Election de Nemours, a 449 habitans.

GREZ, dans la Brie, Diocèse de Meaux, Parlement & Intendance de Paris, Election de Rozoy, a 310 habitans.

GREZ en Boire, Bourg, dans l'Anjou, Diocèse d'Angers, Parlement de Paris, Intendance de Tours, Election de Châteaugontier, a 999 habitans. Il y a un Prieuré dépendant de l'Abbaye de Marmoutier.

GREZAC, dans le bas Languedoc, Diocèse du Puy, Parlement de Toulouse, Intendance de Montpellier, Recette du Puy, a 830 habitans.

GREZAC, dans le haut Languedoc, Diocèse de Rieux, Parlement & Intendance de Toulouse, Recette de Rieux, a 361 habitans.

GREZAC Fraissinet, dans le bas Languedoc, Diocèse de Mende, Parlement de Toulouse, Intendance de Montpellier, Recette de Mende, a 226 habitans.

GREZAC ou S. Clair de Grezac, dans l'Agénois, Diocèse d'Agen, Parlement & Intendance de Bordeaux, Election d'Agen, a 109 habitans.

GREZE, dans le bas Languedoc, Diocèse de Mende, Parlement de Toulouse, Intendance de Montpellier, Recette de Mende, a 406 habitans.

Ce lieu est fort ancien, puisq'ue les peuples des environs s'y étoient retirez, lors de l'invasion de Crocus dans les Gaules, comme dans le Château le plus fort de ces contrées. Il s'appelloit alors *Gredonum Castrum*.

GREZELS, dans le Quercy, Diocèse de Cahors, Parlement de Toulouse, Intendance de Montauban, Election de Cahors, a 180 habitans.

GREZERE, dans le Périgord, Diocèse de Sarlat, Parlement & Intendance de Bordeaux, Election de Sarlat, a 423 habitans.

GREZES, dans le haut Languedoc, Diocèse d'Alby, Parlement & Intendance de Toulouse, Recette d'Alby, a 68 habitans.

GREZES, dans le Quercy, Diocèse de Cahors, Parlement de Toulouse, Intendance de Montauban, Election de Figeac, a 181 habitans.

GREZIAN, Justice Royale, dans le haut Armagnac, Diocèse de Comenges, Parlement de Toulouse, Intendance d'Auch, Recette des quatre Vallées, a 160 habitans.

GREZIEU, dans le Forez, Diocèse de Lion, Parlement de Paris, Intendance de Lion, Election de Montbriffon, a 167 habitans.

GREZIEU, la Varenne, dans le Lionnois, Diocèse de Lion, Parlement de Paris, Intendance & Election de Lion, a 320 habitans.

GREZIEUX le Marché, dans le Lionnois, Diocèse de Lion, Parlement de Paris, Intendance & Election de Lion, a 107 habitans.

GREZOLLES, dans le Forez, Diocèse de Lion, Parlement de Paris, Intendance de Lion, Election de Roanne, a 436 habitans.

## G R I

GRIALOU, dans le Quercy, Diocèse de Cahors, Parlement de Toulouse, Intendance de Montauban, Election de Figeac, a 22 habitans.

GRICOURT, dans la Picardie, Diocèse de Noyon, Parlement de Paris, Intendance d'Amiens, Election de S. Quentin, a 322 habitans.

GRIEFF, dans la basse Alsace, Diocèse de Strasbourg, Conseil & Intendance d'Alsace, Bailliage de Brumpr, a 218 habitans.

GRIEGE, dans la Bourgogne, Diocèse de Bellay, Parlement & Intendance de Dijon, Bailliage & Recette de Bresse, a 306 habitans.

GRIEGSHEIM, dans la basse Alsace, Diocèse de Strasbourg, Conseil Souverain & Intendance d'Alsace, Bailliage de Brumpr, a 83 habitans.

GRIESBACH, dans la haute Alsace, Diocèse de Basle, Conseil Souverain & Intendance d'Alsace, Bailliage de Ribauville, a 82 habitans.

GRIESBACH, dans la basse Alsace, au Comté d'Hanau, Diocèse de Strasbourg, Conseil Souverain & Intendance d'Alsace, Recette de Bouxwiller, a 75 habitans.

GRIESBACH, dans la basse Alsace, Diocèse de Spire, Conseil Souverain & Intendance d'Alsace, Bailliage de Niederbroum, a 74 habitans.

GRIESBACH, dans la basse Alsace, Diocèse de Strasbourg, Conseil Souverain & Intendance d'Alsace, Bailliage de Wert, a 36 habitans.

GRIESHEIM, dans la basse Alsace, Diocèse de Strasbourg, Conseil Souverain & Intendance d'Alsace, Bailliage de Dacstein, a 182 habitans.

GRIESHEIM, dans la basse Alsace, Diocèse de Strasbourg, Conseil Souverain & Intendance d'Alsace, Bailliage de Kockersberg, a 92 habitans.

GRIFFOILLE ou Aigrefeuille, dans la Bresse, Diocèse de Lion, Parlement & Intendance de Dijon, Bailliage & Recette de Bourg en Bresse, a 120 habitans. C'est une Commanderie de l'Ordre de Saint Lazare.

la GRIFFONT, dans l'Auvergne, Diocèse de S. Flour, Parlement de Paris, Intendance de Riom, Election de S. Flour, a 168 habitans.

GRIFOUILLOUX, Bois de quarante-deux Arpens, mouvant de la Maîtrise de S. Pons.

GRIGNAN, Ville, Comté, dans la Provence, Diocèse de Die, Parlement & Intendance d'Aix, Recette des Terres adjacentes, a 1314 habitans. Quelques-uns la mettent dans le Dauphiné, parce qu'effectivement elle y est enclavée.

GRIGNEVILLE, dans l'Orléanois, Diocèse d'Orléans, Parlement de Paris, Intendance d'Orléans, Election de Pithiviers, a 338 habitans.

GRIGNOLS ou S. Leon de Grignols, dans le Périgord, Diocèse de Périgueux, Parlement & Intendance de Bordeaux, Election de Périgueux, a 1083 habitans.

GRIGNON, Baronie, dans la Bourgogne, Diocèse d'Autun, Parlement & Intendance de Dijon, Bailliage & Recette de Semur en Auxois, Grenier à sel de Montbart, a 164 habitans. Il y a un Prieuré de l'Ordre de S. Benoist. Les Villages des Granges & de Seigny en dépendent. Il est sur un coteau fort élevé à une lieue de Sainte Reine,

au-dessous du Village des Granges, entre Seigny & Lantilly. La riviere de Brème passe au-dessous

de la  
Villag  
C'est p  
plainc  
pend  
GR  
Parlen  
253 ha  
GR  
Lion,  
de Lie  
GR  
Parlen  
vernar  
a 123  
quisat.  
GR  
Diocè  
Metz.  
GR  
Genè  
Baillia  
GR  
Diocè  
Metz  
GR  
d'App  
Parlem  
te de  
le est  
S. Tro  
croit  
modis  
na ce  
tions  
Cett  
1481. e  
quisat  
prit Al  
Logis  
fes bou  
mouva  
la Ma  
De ce  
Freine  
Ramat  
GR  
Gamb  
lieués  
Grima  
qui est  
bords.  
la G  
se de P  
Tours  
GR  
de La  
Baillia  
lon,  
pays d  
Finage  
GR  
de La  
Baillia  
GR  
Abbay  
tuée à  
lieu é  
GR  
cè de  
& Elec  
GR

de la montagne. Il y a un pont qui est commun aux Villages de Grignon, des Granges & de Seigney. C'est pays de montagnes & de bois. Il y a quelques plaines & des vignes. Le Prieuré de Grignon dépend de l'Abbaye de Flavigny.

**GRIGNY**, dans l'Isle de France, Diocèse, Parlement, Intendance & Election de Paris, a 253 habitans.

**GRIGNY**, dans le Lionnois, Diocèse de Lion, Parlement de Paris, Intendance & Election de Lion, a 720 habitans.

**GRIGNY**, dans l'Artois, Diocèse d'Arras, Parlement de Paris, Intendance d'Amiens, Gouvernance d'Arras, Bailliage & Recette d'Hesdin, a 123 habitans. C'est une Terre qui a titre de Marquisat.

**GRIGNY-la-Grange**, dans le pays Messin, Diocèse, Parlement, Intendance & Recette de Metz, a 40 habitans.

**GRILLY**, dans le pays de Gex, Diocèse de Genève, Parlement & Intendance de Dijon, Bailliage & Recette de Gex, a 398 habitans.

**GRIMAUDCOURT**, dans le pays Messin, Diocèse de Verdun, Parlement & Intendance de Metz, Recette de Verdun, a 106 habitans.

**GRIMAUD**, Ville, Marquisat, avec Siege d'Appeaux, dans la Provence, Diocèse de Fréjus, Parlement & Intendance d'Aix, Viguerie & Recette de Draguignan, a 486 habitans. Cette petite Ville est à deux milles de la mer, près le Golfe de S. Tropez, à qui elle donne souvent le nom. L'on croit qu'elle a reçu le sien de Haribalde de Grimodis, à qui Guillaume Comte de Provence donna ce Canton pour le récompenser de ses belles actions contre les Sarrasins.

Cette Ville a été d'abord érigée en Baronie l'an 1495. en faveur d'Etienne de Vefq; puis en Marquisat l'an 1617. par Louis XIII. en faveur d'Esprit Allard, sieur des Plans, Grand Maréchal des Logis de la Maison du Roy, en récompense de ses bons services, & aussi en considération des mouvances de cette Terre. Elle a passé ensuite à la Maison de Castellane, de la branche de S. Julit. De ce Marquisat dépendent les Terres de la Garde Freinet, de la Molle, de Cogolin, de Gassin, de Ramatuel & de S. Tropez.

**GRIMAUD** du Golfe de Grimaud, *Sinus Gambriticus, Gambriticus*. Il peut avoir quatre lieues de longueur. Quoiqu'il porte le nom de Grimaud, c'est cependant la Ville de S. Tropez qui est la plus considérable de celles qui sont sur ses bords. Voyez S. Tropez.

la **GRIMAUDIERE**, dans le Poitou, Diocèse de Poitiers, Parlement de Paris, Intendance de Tours, Election de Richelieu, a 285 habitans.

**GRIMAULT**, dans la Bourgogne, Diocèse de Langres, Parlement & Intendance de Dijon, Bailliage & Grenier à sel de Noyers, Recette d'Avallon, a 460 habitans. Ce lieu est sur des rochers en pays de forêts, près la riviere du Serin, joignant le Finage. Il y a des montagnes.

**GRIMAULT**, dans la Bourgogne, Diocèse de Langres, Parlement & Intendance de Dijon, Bailliage & Recette de Noyers, a 159 habitans.

**GRIMBERG** ou Grimbergue, *Grimberga*, Abbaye de Prémontré, au Diocèse de Malines, située au Brabant, à deux lieues de Bruxelles. Ce lieu étoit autrefois du Diocèse de Cambray.

**GRIMBOSQ**, dans la Normandie, Diocèse de Bayeux, Parlement de Rouen, Intendance & Election de Caën, a 182 habitans.

**GRIMEIS**, dans la Brie, Diocèse de Meaux,

Parlement & Intendance de Paris, Election de Meaux, a 360 habitans. Ce lieu est du Bailliage de Meaux.

**GRIMENIL**, dans la Normandie, Diocèse de Coutances, Parlement de Rouen, Intendance de Caën, Election de Coutances, a 186 habitans. Cette Paroisse dépend de l'Abbaye de Sainte Croix de S. Lo, qui y nomme à la Cure un Religieux de son Ordre. Il est dans le quatrième Doyné du premier Archidiaconé de Coutances. On l'écrioit aussi Grimesnil.

**GRIMOUVILLE**, dans la Normandie, Diocèse de Coutances, Parlement de Rouen, Intendance de Caën, Election de Coutances, a 636 habitans. Cette Paroisse est du Doyné de Carence, & du premier Archidiaconé de Coutances. Il y a un petit port de mer fort fréquenté, où l'on débarque des vins & autres marchandises, & où l'on embarque pour S. Malo la chaux qui se fait à Montchatou & à Montmartin. Ce port est en partie sur Rendeville, dont il porte ordinairement le nom. Il y a aussi quelques fours à chaux.

**GRINCOURT**, dans l'Artois, Diocèse d'Arras, Parlement de Paris, Intendance d'Amiens, Gouvernance d'Arras, Bailliage & Recette de Bapaume, a 603 habitans.

**GRINGAUX** ou Bois de Gringaux, est auprès de Gasse, Diocèse de Lisieux; il a plus de deux lieues de circuit.

**GRINS**, en Provence, Terre érigée en Marquisat, l'an 1691. sous le nom de Pontlevé, en faveur du Marquis de Pontlevé, lors Syndic de la Noblesse de Provence. Cette Maison a tiré son nom de la Terre de Pontlevé, dans la Viguerie de Barzoly qu'elle possédoit dès le XII. siècle. Le sobriquet du Roy dit, *la Prudence de Pontlevé*.

le **GRIPPON**, dans la Normandie, Diocèse d'Avranches, Parlement de Rouen, Intendance de Caën, Election d'Avranches, a 64 habitans.

**GRISAC**, Bourg, dans le Languedoc, Diocèse de Mende, Parlement de Toulouse, Intendance de Montpellier, Recette de Mende, a 580 habitans. Ce Bourg est près du mont de Lozere. Le Pape Urbain V. y a pris naissance.

**GRISEAUSECQ**, dans la Champagne, Diocèse de Langres, Parlement & Intendance de Paris, Election de Tonnerre, a 22 habitans.

**GRISELLE**, dans la Champagne, Diocèse de Langres, Parlement & Intendance de Paris, Election de Tonnerre, a 224 habitans.

**GRISELLE**, dans le Gàtinois, Diocèse de Sens, Parlement de Paris, Intendance d'Orléans, Election de Montargis, a 541 habitans.

**GRISOLLE & le Charme**, dans la Brie, Diocèse de Soissons, Parlement de Paris, Intendance de Soissons, Election de Château-Thierry, a 193 habitans.

**GRISOLLIS**, dans la Normandie, Diocèse d'Evreux, Parlement & Intendance de Rouen, Election d'Evreux, a 225 habitans. M. de Maisons en est Seigneur.

**GRISONLADE**, Bois de vingt arpens & demi, dans la Maîtrise des Eaux & Forêts de Rhodéz.

**GRISY**, dans la Champagne, Diocèse de Sens, Parlement & Intendance de Paris, Election de Nogent, a 156 habitans.

**GRISY**, dans la Normandie, Diocèse de Sées, Parlement de Rouen, Intendance d'Alençon, Election de Falaise, a 128 habitans.

**GRISY & Suines**, dans l'Isle de France, Diocèse, Parlement, Intendance & Election de Paris, a 408 habitans.

**GRIVES**, dans le Périgord, Diocèse de Sarlat, Parlement & Intendance de Bordeaux, Election de Sarlat, a 672 habitans.

**GRIVÉS**, dans le Périgord, Diocèse de Sarlat, Parlement & Intendance de Bordeaux, Election de Sarlat, a 672 habitans.

**GRIVILLER**, dans la Picardie, Diocèse d'Amiens, Parlement de Paris, Intendance d'Amiens, Election de Montdidier, a 145 habitans.

**GRIVILY**, dans la Bourgogne, Diocèse de Châlons, Parlement & Intendance de Dijon, Bailliage & Recette de Mâcon, Grenier à sel de Tournus, a 310 habitans. Ce lieu est sur une montagne. Il y a des vignes. Une seule fontaine y fournit l'eau.

**GRIVY**, dans la Champagne, Diocèse de Reims, Parlement de Paris, Intendance de Châlons, Election de Rhetel, a 167 habitans. La Cure vaut environ trois mille livres.

**GRIZOLE S**, Ville, dans le Languedoc, entre Toulouse & Montauban, Diocèse, Parlement, Intendance & Recette de Toulouse, a 1597 habitans. Ce lieu est célèbre pour les bons ciseaux qu'on y fabrique.

**GRIZY**, dans le Vexin Normand, Diocèse de Rouen, Parlement & Intendance de Paris, Election de Pontoise, a 365 habitans.

## G R O

**GROAYS**, Isle, sur les côtes méridionales de la Bretagne, Diocèse de Nantes, Parlement de Rennes, Intendance & Recette de Nantes, a 460 habitans. Cette Isle est située vis-à-vis l'embouchure de la rivière de Blavet, près le Port-Louis. Elle est peu considérable; le commerce de ses habitans consiste seulement dans la pêche du Congre qui se fait sur les bords voisins de l'Isle.

**GROENINGHEM** ou Groeningue, *Groeninga*, Abbaye de Filles, Ordre de Cîteaux, au Diocèse de Tournay, fondée l'an 1183, selon d'autres l'an 1239, 1285, ou 86. à une lieue de Courtray, vers le levant, par Beatrix Comtesse de Flandre, fille de Henry Duc de Brabant, dotée par Agnès, fille du Seigneur de Rodembourg, & totalement ruinée par les Huguenots le siècle dernier. C'est pourquoi elle a été transférée dans l'un des Fauxbourgs de la Ville de Courtray.

**GROISE**, Prévôté, dans le Berry, Diocèse de Bourges, Parlement de Paris, Intendance & Election de Bourges, a 226 habitans.

**GROISELIERS**, dans la Normandie, Diocèse, Parlement & Intendance de Rouen, Election de Pont-l'Evêque, a 410 habitans. Ce lieu appartient aux Religieux d'Ardenne.

**GROISSIAZ**, dans la Bourgogne, Diocèse de Bellay, Parlement & Intendance de Dijon, Bailliage & Election de Bugey, a 155 habitans.

**GROLE'E**, *Grolea*, dans le Dauphiné, Parlement & Intendance de Grenoble, a 60 habitans.

la **GROLIERE**, dans le Limosin, Diocèse de Limoges, Parlement de Bordeaux, Intendance de Limoges, Election de Brives, a 205 habitans.

**GROLIERES**, dans la Provence. C'est une ancienne Baronie.

la **GROLLE**, dans le Poitou, Diocèse de la Rochelle, Parlement de Paris, Intendance de Poitiers, Election de Mauléon, a 145 habitans.

**GRON**, Bourg, dans la Champagne, Diocèse de Sens, Parlement & Intendance de Paris, Election de Sens, a 608 habitans.

**GRON**, dans le Berry, Diocèse de Bourges, Parlement de Paris, Intendance & Election de Bourges, a 406 habitans.

**GRONNART**, dans la Picardie, Diocèse de Laon, Parlement de Paris, Intendance de Soissons, Election de Laon, a 165 habitans.

**GRONNE**, dans la Haute Alsace, Diocèse de Bâle, Conseil Souverain & Intendance d'Alsace, Bailliage de Delle, a 86 habitans.

**GROPIERES**, dans le bas Languedoc, Diocèse de Viviers, Parlement de Toulouse, Intendance de Montpellier, Recette de Viviers, a 295 habitans.

**GROSBOIS**, *Grossum Boscum*, dans la Bourgogne, Diocèse d'Autun, Parlement & Intendance de Dijon, Bailliage & Recette de Semur en Auxois, Grenier à sel de Viteaux, a 256 habitans. Ce lieu est situé entre deux crêteaux. La riviere de Brenç prend sa source près de ce lieu, & y a un pont; on y trouve aussi des vignes. L'Abbé de Sainte Marguerite est Collateur de la Cure, & d'un Prieuré valant trois cens liv.

**GROSBOIS**, dans la Normandie, Diocèse de Chartres, Parlement de Paris, Intendance d'Alençon, Election de Vernueil, a 110 habitans.

**GROSBOIS**, dans la Bourgogne, Diocèse d'Autun, Parlement & Intendance de Dijon, Bailliage & Recette de Nuits, a 74 habitans.

**GROSBOIS**, dans la Bourgogne, Diocèse de Besançon, Parlement & Intendance de Dijon, Bailliage & Recette d'Aussonne, a 68 habitans.

**GROSBOIS**, dans la Brie. C'est une agreable maison que le dernier Premier Président du Harlay a fort embellie, elle est d'une belle architecture, composée de trois corps de logis, les jardins sont spacieux & agréables. Elle appartient à présent à M. Samuel Bernard, qui y avoit fait des provisions immenses de toutes les choses utiles à la vie dans le tems que l'on apprehendoit les suites de la peste de Marseille en 1721. Il y a un Couvent de Camaldules, dans lequel beaucoup de personnes de consideration & de pieté vont faire des retraites.

**GROSBOIS-lez-Mezerottes**, dans la Bourgogne, Diocèse de Châlons, Parlement & Intendance de Dijon, Bailliage, Grenier à sel & Recette de Nuits, a 860 habitans. Ce lieu est entre Nuits & Verdun. Il y passe au-dessous une riviere nommée la Seyrenne, qui tarit fort souvent.

**GROSBOIS-lez-Tichey**, dans la Bourgogne, Diocèse de Besançon, Parlement & Intendance de Dijon, Bailliage de Châlons, Recette d'Aussonne, a 460 habitans. Il y a une petite riviere nommée Lauffon, à une lieue de Seure & trois de S. Jean-de-Lône.

**GROSBOIS**, est une forêt de trois mille deux cens vingt-deux arpens un quart, dans la Maîtrise de Cerilly, en Bourbonnois.

**GROSBOIS** ou Grosbosc, *Bena Maria de Grossa Bosca Abbata*. L'Abbaye de Grosbosc ou Grosbosc quelquefois appellée Font-vive, fut autrefois de Chanoines Reguliers, elle est maintenant de l'Ordre du Cîteaux, Filie d'Obatine. On attribue sa fondation aux Seigneurs de la Rochefoucault de Marthon. En effet ce Monastère est situé dans l'étendue & juridiction de Marthon, à quatre lieues de la Ville Episcopale d'Angoulême. Dans la Chapelle de Sainte Quitterie Vierge, qu'on y honore d'un culte particulier, on voit le tombeau d'une femme en habit Religieux, avec les Armoiries de l'illustre Maison de la Rochefoucault, qui les

les C  
rapp  
1159.  
née  
de ce  
d'Ob  
déjà  
Il y a  
qui r  
toit c  
-effor  
par  
trois  
trois  
pren  
G  
Fran  
ce &  
G  
Comm  
Besan  
G  
de Lu  
tiers  
sans.  
GR  
de Li  
de Li  
G  
cèse  
Bailli  
a un  
vant  
& de  
GR  
Boulo  
miers  
sans.  
GR  
cèse,  
de M  
mènil  
GR  
de C  
Electi  
GR  
Parle  
a 739  
GR  
Lifieu  
son,  
les  
mand  
Elect  
GR  
Cnan  
Paris  
gres,  
GR  
de J  
senda  
bitan  
GR  
die,  
a 42  
GR  
cèse  
danc  
bitan  
GR  
se,  
a 15

ardie, Diocèse  
d'Indance de Soif-  
sons.

ce, Diocèse de  
ance d'Alsace,

Languedoc,  
Touloufe, In-  
le Viviers, a 293

, dans la Bour-  
d'Indance de  
Semur en Au-  
276 habitans.

La riviere de  
eu, & y a un  
es. L'Abbé de  
la Cure, & d'un

mandie, Diocèse  
Intendance d'A-  
110 habitans.

gogne, Diocèse  
de Dijon,  
74 habitans.

gogne, Diocèse  
d'Indance de Dijon,  
e, a 68 habi-

C'est une agre-  
er Président du  
une belle archi-  
de logis, les jar-

elle appartient à  
y avoir fait des  
choses utiles à  
endroit les suites

Il y a un Cou-  
beaucoup de per-  
eté vont faire des

es, dans la Bour-  
lement & Inten-  
er à sel & Recer-

le lieu est entre  
une riviere  
ort souvent.

, dans la Bour-  
lement & Inten-  
hâtons, Recette

une petite rivie-  
de Seure & trois

ét de trois mille  
uart, dans la Mai-

*Beata Maria* de  
de Grosbofe ou  
ont vive, fut au-

ent est maintenant  
basine. On attri-

la Rochefoucault  
ère est situé dans  
on, à quatre lieus

ne. Dans la Cha-  
e, qu'on y hono-  
le tombeau d'une

les Armoiries de  
ault, excepté que  
les

les Chevrans sont en pointe. *Canterii acuminati*. On rapporte cette fondation à l'année 1166, ou plutôt 1159. & ceux qui s'en tiennent à cette dernière année font remarquer qu'il paroît que les fondemens de ce Monastère n'ont point été jettez par celui d'Obafine, mais que ce Monastère existant pour lors, déjà depuis un tems, a été soumis à celui d'Obafine. Il y a une Lettre du Roy de France Charles VIII. qui recommande *Benoist fils de Jean*, qu'il souhaitoit qu'on élevât sur le siège de Cahors, mais son effort fut vain, car Antoine de Luzech prévalut par l'élection du Chapitre. L'Abbé & deux ou trois Religieux seulement qui y restent, n'ont que trois mille livres de rente, sur quoi il faut encore prendre les charges.

GROBBOIS ou l'Hôpital de Grosbois, dans la Franche-Comté, Diocèse, Parlement, Intendance & Recette de Besançon, a 56 habitans.

GROBBOIS & la Grange, dans la Franche-Comté, Diocèse, Parlement & Intendance de Besançon, Recette de Baume, a 32 habitans.

GROSBREUIL, dans le Poitou, Diocèse de Luçon, Parlement de Paris, Intendance de Poitiers, Election des Sables d'Ouloune, a 778 habitans.

GROSCARTANG, dans le Limosin, Diocèse de Limoges, Parlement de Bordeaux. Intendance de Limoges, Election de Tulle, a 131 habitans.

GROSLE, Bourg, dans la Bourgogne, Diocèse de Lion, Parlement & Intendance de Dijon, Bailliage & Recette de Bugey, a 550 habitans. Il y a un Bois de sept cens trente-cinq arpens mouvant de la Maîtrise des Eaux & Forêts de Dijon, & de la Châtellenie de Saux-le-Duc.

GROSLIES, dans la Picardie, Diocèse de Boulogne, Parlement de Paris, Intendance d'Amiens, Gouvernement de Monreuil, a 350 habitans.

GROSMENIL, dans la Normandie, Diocèse, Parlement & Intendance de Rouen, Election de Montvilliers, a 112 habitans. C'est à M. de Grosménil.

GROSSROUVRE, dans la Beauce, Diocèse de Chartres, Parlement & Intendance de Paris, Election de Montfort, a 600 habitans.

GROSSAY, dans l'Isle de France, Diocèse, Parlement, Intendance & Election de Paris, a 739 habitans.

GROSSE, dans la Normandie, Diocèse de Lisieux, Parlement de Rouen, Intendance d'Alençon, Election de Bernay, a 550 habitans.

les GROSSEILLIERES, dans la Normandie, Diocèse de Lisieux, Parlement de Rouen, Election de Pont-l'Evêque, a 50 habitans.

GROSSESAUVE, *Grossa Sylva*, dans la Campagne, Diocèse de Langres, Parlement de Paris, Intendance de Châlons, Election de Langres, a 41 habitans.

GROSSEUVRE, *Grossa Opera*, Bourg, dans la Normandie, Diocèse, Parlement & Intendance de Rouen, Election d'Evreux, a 300 habitans. M. de Vitermont en est Seigneur.

GROSVENIE & la Parafie, dans la Picardie, Diocèse d'Amiens, Election de Mondidier, a 425 habitans.

GROSVILLE, dans la Normandie, Diocèse de Coutances, Parlement de Rouen, Intendance de Caën, Election de Vallogues, a 798 habitans.

GROSYEUX, dans le pays Messin, Diocèse, Parlement, Intendance & Recette de Metz, a 15 habitans.

GROUVAIS, Isle, située proche l'embouchure de la riviere de Blavet, son terrain est fort élevé. Elle n'a rien de considerable que le danger qu'elle fait courir aux vaisseaux qui en passent trop près.

GROUCHES, dans la Picardie, Diocèse d'Amiens, Parlement de Paris, Intendance d'Amiens, Election de Doullens, a 251 habitans.

GROUGY & Marchavennes, dans la Picardie, Diocèse de Laon, Parlement de Paris, Intendance de Soissons, Election de Guise, a 356 habitans.

GROUILLE, dans la Normandie, Diocèse de Coutances, Parlement de Rouen, Intendance de Caën, Election de Coutances, a 860 habitans. La Cure dépend de S. Sauveur. M. le Marquis de Flamanville qui en est Seigneur, a les droits de la Foire de la S. Martin d'été le 4. Juillet.

GROUILLES, belle Maison de Campagne; auprès de Touloufe; elle est située entre des fontaines & des bois, au milieu de plusieurs beaux jardins. Bachaumont & la Chapelle donnoit une idée charmante d'une petite Isle située dans son parc, qui est très-vaste.

la GROUTE, dans le Bourbonnois, Diocèse de Bourges, Parlement de Paris. Intendance de Bourges, Election de S. Amand, a 115 habitans.

la GROYE, Terre dans le Poitou, & de l'Election de Châtelleraux.

GROZON, dans la Franche-Comté, Diocèse, Parlement & Intendance de Besançon, Bailliage & Recette de Poligny, a 444 habitans.

## G R U

GRUCHET, dans la Normandie, Diocèse; Parlement & Intendance de Rouen, Election de Caudebec, a 829 habitans.

GRUCHET S. Simeon, dans la Normandie, Diocèse, Parlement & Intendance de Rouen, Recette d'Arques, a 241 habitans. M. Tubert de Bonnemarre en est Seigneur.

GRUCTIES, dans la Normandie, Diocèse, Parlement & Intendance de Rouen, Election de Caudebec, a 765 habitans. M. l'Abbé de Bouillon en est Seigneur.

la GRUE ou la Grus, dans le bas Armagnac, Diocèse de Lectoure, Parlement de Touloufe, Intendance d'Auch, Election de Lomagne, a 24 habitans.

la GRUERE, dans le Condomois, Diocèse de Condom, Parlement & Intendance de Bordeaux, Election de Condom, a 412 habitans.

GRUES, dans le Poitou, Diocèse de la Rochelle, Parlement de Paris, Intendance de Poitiers, Election de Fontenay, a 401 habitans.

GRUEY, dans la Franche-Comté, Diocèse; Parlement & Intendance de Besançon, Bailliage & Recette de Vesoul, a 140 habitans.

GRUGE dans l'Anjou, Diocèse d'Angers; Parlement de Paris, Intendance de Tours, Election d'Angers, a 368 habitans.

GRUGIES, dans la Picardie, Diocèse de Noyon, Parlement de Paris, Intendance d'Amiens, Election de S. Quentin, a 80 habitans.

GRUGNY, dans la Normandie, Diocèse, Parlement, Intendance & Election de Rouen, a 81 habitans. M. le Comte de Claire en est Seigneur.

GRUISSAN, dans le bas Languedoc, Diocèse de Narbonne, Parlement de Touloufe, Intendance de Montpellier, Recette de S. Pons, a 645 habitans.

GRUMAGNY, dans la haute Alsace, Dio-

cêse de Basle, Conseil Souverain & Intendance d'Alsace, Bailliage de Berfort, a 244 habitans.

GRUMÉNIL, dans la Normandie, Diocèse, Parlement & Intendance de Rouen, Election d'Andely, a 474 habitans.

GRUMESNIL, dans la Normandie, Diocèse, Parlement & Intendance de Rouen, Election d'Andely, a 450 habitans. M. de Coliere en est Seigneur.

GRUN, dans le Perigord, Diocèse de Perigueux, Parlement & Intendance de Bordeaux, Election de Perigueux, a 550 habitans.

GRUNY, dans la Picardie, Diocèse de Noyon, Parlement de Paris, Intendance d'Amiens, Election de Peronne, a 516 habitans.

GRURY, dans la Bourgogne, Diocèse d'Autun, Parlement & Intendance de Dijon, Bailliage & Recette d'Autun, a 473 habitans.

GRURY, dans la Bourgogne, Diocèse d'Autun, Parlement & Intendance de Dijon, Bailliage, Grenier à sel & Recette de Bourbon Lancy, a 473 habitans. Ce lieu est situé en pays de côteaux, entre les Paroisses de Mailly & d'Ery; il y a les Fiefs de Montperoux, Faulin, Brien, Grandbois, tous mouvans du Roy.

GRUSONS, dans la Flandre Vallonne, Diocèse de Tournay, Parlement de Douai, Intendance & Subdelegation de Lille, a 195 habitans.

GRUSSE, dans la Franche-Comté, Diocèse, Parlement & Intendance de Besançon, Bailliage & Recette de Lons-le-Saunier, a 176 habitans.

GRUSSENHEIM, dans la haute Alsace, Diocèse de Basle, Conseil Souverain & Intendance d'Alsace, Bailliage d'Ensisheim, a 192 habitans.

GRUST, dans la Gascogne, Diocèse de Tarbes, Parlement de Toulouse, Intendance d'Auch, Recette du Comté de Bigorre, a 105 habitans.

les GRUZELIERES, dans le Poitou, Diocèse de la Rochelle, Parlement de Paris, Intendance de Poitiers, Election de Niort, a 121 habitans.

GRUYERES & Malcontant, dans la Champagne, Diocèse de Reims, Parlement de Paris, Intendance de Châlons, Election de Rhetel, a 122 habitans. La Cure vaut quatre cens cinquante livres

## GUA

la GUA, dans le Dauphiné, Diocèse, Parlement, Intendance & Election de Grenoble, a 129 habitans.

GUAINEVILLE, dans la Normandie, Diocèse, Parlement & Intendance de Rouen, Election de Montvilliers, a 369 habitans. M. de Novion en est Seigneur.

GUAINVILLE, dans la Beauce, Diocèse de Chartres, Parlement & Intendance de Paris, Election de Dreux, a 536 habitans.

la GUAME, dans le Limosin, Diocèse de Tulle, Parlement de Bordeaux, Intendance de Limoges, Election de Tulle, a 665 habitans.

GUARIGNY *Guariniacum*, dans le Berry, Diocèse de Bourges, Parlement de Paris, Intendance de Bourges, Election de la Charité sur Loire, a 400 habitans. La Cure qui vaut six à sept cens livres est à la nomination du Chapitre de Sancerques. Il y a un ancien Château appelé Vauville. Ce lieu n'est qu'à trois lieues de la Charité sur Loire.

## GUC

GUCHENO ou Gucheno, dans la Bretagne, Diocèse de Vannes, Parlement de Rennes, Intendance de Nantes, Recette de Vannes, a 262 habitans.

## GUD

GUDMONT, dans la Champagne, Diocèse de Châlons, Parlement de Paris, Intendance de Châlons, Election de Joinville, a 312 habitans.

## GUE

le GUE' de Velluire, dans le Poitou, Diocèse de Poitiers, Parlement de Paris, Intendance de Poitiers, Election de Fouillouay, a 228 habitans.

le GUE' d'Alere, dans le pays d'Annis, Diocèse de la Rochelle, Parlement de Paris, Intendance, & Election de la Rochelle, a 159 habitans.

le GUE' de Launay Abbaye, de l'Ordre de Saint Benoît, dans le Diocèse du Mans, fondée en 1159. par Rotrou ou Robert, Seigneur de Montfort. Il n'y a plus de Religieux. L'Abbé y met des Prêtres qui font l'Office Canonial, elle lui vaut deux mille livres de rente.

le GUE' de Mauny, Château, situé près du Mans, où Philippe de Vallois fonda une Eglise Collegiale en 1329. Le Château ayant été détruit pendant les Guerres Civiles, cette Collegiale a été transférée dans la Ville du Mans.

le GUE' de Nyau, Seigneurie, dans l'Anjou; Diocèse d'Angers, Parlement de Paris, Intendance de Tours, Election de Baugé, a 476 habitans.

le GUE' du Pré, dans la Touraine, Diocèse de Tours, Parlement de Paris, Intendance & Election de Tours, a 162 habitans. Ce lieu est situé auprès de la riviere de Choiffille.

GUEBERCHEWEIR, dans la haute Alsace, Diocèse de Basle, Conseil Souverain & Intendance d'Alsace, Bailliage de Rufac, a 793 habitans.

GUEGON & Coetbugat fa Treve, dans la Bretagne, Diocèse de Vannes, Parlement de Rennes, Intendance de Nantes, Recette de Vannes, a 732 habitans.

GUEHEBERT, dans la Normandie, Diocèse de Cotances, Parlement de Rouen, Intendance de Caën, Election de Cotances, a 568 habitans. Le Curé est Religieux de l'Abbaye de S. Lo, Ordre de Chanoines Reguliers de S. Augustin, Congregation de Sainte Geneviève. L'Abbaye le nomme, & le Seigneur seculier a droit de l'agréer ou refuser. Il y a une Chapelle dans la Cour où est attaché le Prieuré qu'on appelle de la Rouelle, qui fait son plus gros revenu, ayant beaucoup de fonds en terre & en bois taillis.

GUEHONVILLE, dans la Beauce, Diocèse de Chartres, Parlement de Paris, Intendance d'Orleans, Election de Chartres, a 113 habitans.

GUEISPOLTZEHEIM, dans la basse Alsace, Diocèse de Strasbourg, Conseil Souverain & Intendance d'Alsace, Terres du Grand Chapitre, a 860 habitans.

GUELANGE, dans le pays Messin, Diocèse, Parlement, Intendance & Recette de Metz, a 38 habitans.

GU  
Parlem  
nance,

GU  
ras, Pa

Subdele

GU  
d'Arras

Gouver  
habitans

GU  
de Basle

ce, Ba

GU  
Diocèse

dance c

tans.

GU  
gne, l

Intenda

Elle est

lieux c

l'ancien

Collegi

compos

quatre

attaché

1529. p

collatic

GU  
Diocèse

Election

en prer

GU  
Calais,

lement

bitans.

GU  
Parlem

vernari

a 41 ha

GU  
d'Arras

delega

GU  
Diocèse

ce d'A

tans.

GU  
Intend

150 ha

GU  
Quint

Nante

GU  
Vann

Nante

GU  
Nante

cette

GU  
S. M

Nante

GU  
cêse d

Lille

la

dans

ment

a 96

fluan

**GUEL RIN**, dans l'Artois, Diocèse d'Arras, Parlement de Paris, Intendance d'Amiens, Gouvernance, Bailliage & Recette d'Arras, a 133 habitans.

**GUELSAIN**, dans la Flandre, Diocèse d'Arras, Parlement de Douai, Intendance de Lille, Subdelegation de Bouchain, a 15 habitans.

**GUÉMAPPES**, dans l'Artois, Diocèse d'Arras, Parlement de Paris, Intendance d'Amiens, Gouvernance, Bailliage & Recette d'Arras, a 158 habitans.

**GUÉMAR**, dans la haute Alsace, Diocèse de Basse, Conseil Souverain & Intendance d'Alsace, Bailliage de Ribauville, a 100 habitans.

**GUÉMÈNE** & Loemalo, dans la Bretagne, Diocèse de Vannes, Parlement de Rennes, Intendance de Nantes, Recette de Vannes, a 368 habitans.

**GUÉMÈNE** Painfaut, Ville, dans la Bretagne, Diocèse de Nantes, Parlement de Rennes, Intendance & Recette de Nantes, a 692 habitans. Elle est à dix lieues au nord de Nantes, & à trois lieues de Redon, elle a titre de Principauté pour l'ancienne Maison de Rohan - Soubise. Il y a une Collegiale dédiée à Notre-Dame, le Chapitre est composé d'un Doyen, de six Chanoines, & de quatre deam-Prébendes, la Cure de la Paroisse est attachée au Doyenné. Ce Chapitre a été fondé en 1529, par Louis de Rohan, les Benefices sont à la collation de sa famille.

**GUÉMICOURT**, dans la Normandie, Diocèse, Parlement & Intendance de Rouen, Election de Neufchâtel, a 55 habitans. Le Seigneur en prend le nom.

**GUÉMPE**, dans le Gouvernement de Calais, en Picardie, Diocèse de Boulogne, Parlement de Paris, Intendance d'Amiens, a 138 habitans.

**GUÉMY**, dans l'Artois, Diocèse de S. Omer, Parlement de Paris, Intendance d'Amiens, Gouvernance d'Arras, Bailliage & Recette de S. Omer, a 41 habitans.

**GUÉNI**, dans la Flandre Vallonne, Diocèse d'Arras, Parlement de Douai, Intendance & Subdelegation de Bouchain, a 106 habitans.

**GUÉNEMATT**, dans la haute Alsace, Diocèse de Basse, Conseil Souverain & Intendance d'Alsace, Bailliage de Thann, a 237 habitans.

**GUENZAN** & S. Sauveur, dans la Bretagne, Diocèse de Treguier, Parlement de Rennes, Intendance de Nantes, Recette de Treguier, a 150 habitans.

**GUENGAT**, dans la Bretagne, Diocèse de Quimper, Parlement de Rennes, Intendance de Nantes, Recette de Quimper, a 180 habitans.

**GUENIN**, dans la Bretagne, Diocèse de Vannes, Parlement de Rennes, Intendance de Nantes, Recette de Vannes, a 277 habitans.

**GUENRET**, dans la Bretagne, Diocèse de Nantes, Parlement de Rennes, Intendance & Recette de Nantes, a 356 habitans.

**GUENRO**, dans la Bretagne, Diocèse de S. Malo, Parlement de Rennes, Intendance de Nantes, Recette de S. Malo, a 109 habitans.

**GUÉNY**, dans la Flandre Vallonne, Diocèse d'Arras, Parlement de Douai, Intendance de Lille, Subdelegation de Douai, a 16 habitans.

la **GUÉPIE** Ville, Bailliage & Châtellenie, dans le haut Languedoc, Diocèse d'Alby, Parlement & Intendance de Toulouse, Recette d'Alby, a 96 habitans. Cette petite Ville est située au confluent de la Veirou, & de la riviere de Viaur. Pier-

re, Moine des Vaux - de - Cernay l'appelle *Guspia*. la **GUÉPIE**, dans le Roiergue, Diocèse de Rhodéz, Parlement de Toulouse, Intendance de Montauban, Election de Villefranche, a 85 habitans.

**GUÉPRE**, dans la Normandie, Diocèse de Séez, Parlement de Rouen, Intendance d'Alençon, Election d'Argentan, a 249 habitans.

**GUER**, dans la Bretagne, Diocèse de S. Malo, Parlement de Rennes, Intendance de Nantes, Recette de S. Malo, a 1432 habitans.

**GUÉCARD**, Bourg, dans la Brie, Diocèse de Meaux, Parlement & Intendance de Paris, Election de Rozoy, a 1171 habitans.

**GUÉRBAVILLE**, dans la Normandie, Diocèse, Parlement & Intendance de Rouen, Election de Caudebec, a 900 habitans. La Maison d'Harcourt en Seigneur.

**GUÉRBIGNY**, dans la Picardie, Diocèse d'Amiens, Parlement de Paris, Intendance d'Amiens, Election de Mondidier, a 608 habitans.

la **GUÉRCHE** ou la Guierche, Ville, dans la Bretagne, Diocèse & Parlement de Rennes, Intendance de Nantes, Recette de Rennes, a 560 habitans. Il y a une Collegiale fondée en 1166, par Guillaume II. Seigneur de la Guierche.

la **GUÉRCHE** ou la Guierche, Ville, dans la Touraine, Diocèse de Tours, Parlement de Paris, Intendance de Tours, Election de Loches, a 470 habitans. Elle est située au bord de la Creuse à deux lieues de la Haye. Il y a un Château dans lequel résidoit la belle Agnès Sorel ou Sureau, Maîtresse de Charles VII. qui érigea ce lieu en Vicomté, à cause d'elle. Depuis cette Vicomté a passé par acquêt dans la Maison de Villequier, puis en celle d'Aumont par alliance. Le parc du Château est enrichi d'une belle allée de cyprès.

la **GUÉRCHE** ou Guierche, dans le Maine, Diocèse du Mans, Parlement de Paris, Intendance de Tours, Election du Mans, a 490 habitans.

Il y a une Baronie, située sur la Sarthe à trois lieues du Mans. Elle appartient à Henry Hurault Marquis de Vibrai. Elle étoit auparavant à la Maison de Roftaing, qui l'avoit eu par alliance de Triflan de Roftaing avec Françoise Robercet, fille du Baron de la Guierche & de Jacqueline Hurault. Sa Jurisdiction comprend six ou huit Paroisses.

**GUÉRCHEVILLE**, dans le Gâtinois, Diocèse de Sens, Parlement & Intendance de Paris, Election de Nemours, a 253 habitans.

**GUÉRCHY**, dans la Champagne, Diocèse de Sens, Parlement & Intendance de Paris, Election de Joigny, a 694 habitans.

**GUÉRCHY**, *Guarchiacum*, dans le Nivernois, Diocèse d'Auxerre, Parlement de Paris, Intendance de Bourges, Election de la Charité-sur-Loire, a 523 habitans. C'est un Prieuré-Cure régulier valant sept cens livres, & à la nomination de l'Abbé de S. Laurent; ce lieu est à deux lieues de la Charité-sur-Loire.

**GUÉRCHY**, Riviere, dans le Nivernois.

**GUÉRDÉMPES**, dans le Berry, Diocèse de Bourges, Parlement de Paris, Intendance de Bourges, Election de le Blanc, a 136 habitans.

**GUÉRET**, *Varallus*, *Varallum*, Ville Capitale de la haute Marche, Diocèse de Limoges, Parlement de Paris, Intendance de Moulins, Chef-lieu d'une Election, d'une Sénéchaussée, d'un Présidial & d'une Châtellenie Royale, a 2350 habitans. Elle étoit déjà considérable dans le huitième siècle. Il y a une Maîtrise particulière des Eaux & Forêts, & un Official de l'Evêque de Limoges pour



toute la Marche, c'est le Siège de la Sénéchaussée de la haute Marche. La Justice est regie selon quatre Loix différentes, sçavoir, la Coutume de la Marche, celle d'Auvergne pour le franc-aleu, celle de Poitiers, & le Droit écrit. Cette Ville est aussi le lieu de la résidence du Lieutenant du grand Prévôt de la Maréchaussée du Bourbonnois. L'on croit que la Ville de Gueret doit son accroissement à un Abbaye qui fut fondée en 720. pour S. Pardoux par Clotaire; ce n'est plus qu'un Prieuré simple de l'Ordre de Saint Benoît. La Ville de Gueret n'a qu'une Paroisse qui est à la nomination de l'Abbé de Preuilly. Près de ce lieu est le célèbre Prieuré de Rilles de l'Ordre de Fontevault. Il y a aussi un Collège de Barnabites, un Couvent de Récollets, des Jésuites & un Hôpital régi par des Religieuses de l'Ordre de S. Augustin: c'est la patrie d'Antoine Varillas. Cette Ville est située entre deux montagnes dans un lieu si agréable, qu'on est surpris que tant de personnes ayent pu se résoudre à y demeurer. L'air y rend les villages plombez, l'humeur sauvage & difficile dans la société, effet naturel de la mélancolie qu'on y contracte. La plupart y sont au reste menagers & industrieux. Il y a un Prieuré simple valant douze cens livres de rente. La rivière de la Gartemps prend sa source près de cette Ville.

GURGUIGNY, au Diocèse de Séez, est un Personat, dignité de Chapitre, valant douze cens livres de rente.

GUERIGNY, dans le Nivernois, Diocèse de Nevers, Parlement de Paris, Intendance de Moulins, Election de Châteauchinon, a 127 habitans.

GUERIGNY, dans le Nivernois, Diocèse de Nevers, Parlement de Paris, Intendance de Moulins, Election de Nevers, a 153 habitans. Ce lieu est situé à trois lieues de Nevers, ce sont terres à seigle & peu de froment; il y croît une quantité de fourrages considérables; il y a une petite Forge sur la rivière de Nievre & plusieurs bois taillis appartenans au Seigneur du lieu. M. Masson en est Seigneur presentement.

GUERIN, dans le bas Armagnac, Diocèse d'Aire, Parlement de Toulouse, Intendance d'Auch, Election de Riviere-Verdun, a 146 habitans.

GUERLISQUIN, dans la Bretagne, Diocèse de Treguier, Parlement de Rennes, Intendance de Nantes, Recette de Treguier, a 250 habitans.

GUERN, dans la Bretagne, Diocèse de Vannes, Parlement de Rennes, Intendance de Nantes, Recette de Vannes, a 465 habitans.

GUERNANVILLE, dans la Normandie, Diocèse d'Evreux, Parlement de Rouen, Intendance d'Alençon, Election de Conches, a 338 habitans.

GUERNAY, sur les frontières de la Normandie, Diocèse d'Evreux, Parlement de Paris, Intendance d'Alençon, Election de Vernéuil, a 41 habitans.

GUERNES, dans la Normandie, Diocèse de Rouen, Parlement de Paris, Intendance de Rouen, Election de Chaumont & Magny, a 679 habitans. C'est à M. de la Rochefoucault.

GUERNETOT, dans la Normandie, Diocèse de Séez, Parlement de Rouen, Intendance d'Alençon, Election d'Argentan, a 326 habitans.

GUERNOVAL, dans l'Artois, Diocèse d'Arras, Parlement de Paris, Intendance d'Amiens, Gouvernance d'Arras, Bailliage & Recette de S. Pol, a 87 habitans.

GUERNY, dans la Normandie, Diocèse,

Parlement & Intendance de Rouen; Election de Gisors, a 158 habitans. M. Marelles en est Seigneur.

la GUEROUDE, dans la Normandie, Diocèse d'Evreux, Parlement de Rouen, Intendance d'Alençon, Election de Conches, Sergenterie de Danville, a 715 habitans. Cette Paroisse jointe à celle des Effarts, & à celle de Losmes même Election, ne font ensemble qu'un seul & même Fief, appartenant à la Maison des Effarts de Normandie, différente de celle de ce nom en Picardie. Dans la Paroisse de la Gueroude, est aussi le Fief de la Pontiere, où il y a une grosse Forge & une Ministrierie de l'Ordre de la Trinité Redemption des Captifs, fondée au mois de Février 1248 par Gilbert des Effarts Chevalier.

GUERQUESALLE, dans la Normandie, Diocèse de Séez, Parlement de Rouen, Intendance d'Alençon, Election d'Argentan, a 325 habitans.

GUERRANDE, *Aula Quiriaca*, Ville, dans la Bretagne, Diocèse de Nantes, Parlement de Rennes, Intendance & Recette de Nantes, a 1550 habitans. Il y a un Gouverneur. Elle est située près du Port du Croisic, à treize lieues de Nantes, entre les embouchures de la Loire & de la Villaine. On y voit des marais salans où l'on fait du sel qui n'est cependant pas si bon que celui de Broitages. Il y a un Chapitre fondé par Salomon Duc de Bretagne. Outre la Collegiale qui est la Paroisse du lieu, il y a des Ursulines & un Hôtel-Dieu. Elle a un Château; les Anglois y viennent enlever beaucoup de sel. Il y a une Foire où l'on fait un grand commerce de chevaux. L'Histoire parle de Guerrande au sujet du traité de Paix conclu le 12. Avril 1365. entre Jean V. Duc de Bretagne & Charles de Blois, par lequel le Duché de Bretagne resta au premier.

GUERRES, dans la Normandie, Diocèse, Parlement & Intendance de Rouen, Election d'Arques, a 475 habitans. M. le Comte de Rafton en est Seigneur.

GUERVILLER, Bourg, dans la Beauce, Diocèse de Chartres, Parlement & Intendance de Paris, Election de Mantes, a 1063 habitans.

GUERVILLE, dans la Normandie, Diocèse, Parlement & Intendance de Rouen, Election d'Eu, a 386 habitans. C'est à M. le Duc du Maine.

GUESCHART, dans la Picardie, Diocèse d'Amiens, Parlement de Paris, Intendance d'Amiens, Election de Doullens, a 460 habitans.

GUESLES, Bois de deux cens cinquante-neuf arpens, trente-huit verges, dans la Mairiſſe des Eaux & Forêts d'Abbeville.

GUESNAY, dans la Normandie, Diocèse de Séez, Parlement de Rouen, Intendance d'Alençon, Election de Falaise, a 92 habitans.

GUESNES, Bourg, dans le Poitou, Diocèse de Poitiers, Parlement de Paris, Intendance de Tours, Election de Loudun, a 492 habitans.

GUESNET, dans la Saintonge, Diocèse de Saintes, Parlement de Paris, Intendance de la Rochelle, Election de Saintes, a 210 habitans.

GUESTARRY, dans la Guyenne, Diocèse de Bayonne, Parlement de Bordeaux, Intendance d'Auch, Recette de Bayonne, a 524 habitans.

GUESTREVILLE, dans l'Artois, Diocèse d'Arras, Parlement de Paris, Intendance d'Amiens, Gouvernance, Bailliage & Recette d'Arras, a 47 habitans.

GUETTEVILLE,

GU  
Diocè  
de Ro  
en est  
GU  
cèſe,  
d'Arq  
villier  
GU  
ſe d'A  
Bailli  
Hame  
partie  
dent.  
Cer

& en p  
les, er  
nier à  
la riv  
grand  
pays  
nes de

GU  
d'Au  
liage

GU  
Parlem  
ques,

GU  
Diocè  
lection

GU  
Reims  
lons,

GU  
vaut q

GU  
ſe de  
louſe,

GU  
Diocè  
Borde

GU  
autres  
Bern  
à Clu

GU  
la C  
Parlem  
tion d

GU  
ment  
habit

GU  
cèſe  
d'Am

GU  
cèſe  
dancè

GU  
cèſe,  
ris, a

GU  
donis

Yon t  
Foire  
vince

buit

en; Election de  
elles en est Sei-  
Normandie, Dio-  
cèse, Intendance  
Sergenterie de  
Paroisse jointe à  
même Election,  
de Fief, apparte-  
Normandie, différen-  
Dans la Paroisse  
de la Pontiere, où  
Archie de l'Ordre  
prieuré, fondée au  
des Eftats Che-

la Normandie,  
diocèse, Intendan-  
an, a 335 habi-

ers, Ville, dans  
s, Parlement de  
de Nantes, a 1550  
elle est située près  
de Nantes, entre  
la Villaine. On y  
du sel qui n'est co-  
muni. Il y a un  
c de Bretagne.  
Paroisse du lieu,  
S. Dieu. Elle a un  
enlever beaucoup  
un grand com-  
de Guérande au  
Avril 1365. en-  
Charles de Blois,  
ne resta au pre-

Normandie, Diocèse,  
n, Election d'Ar-  
de Raftot en est

de la Beauce, Dio-  
cense, Intendance de Pa-  
bitans.

Normandie, Dio-  
cense, Election  
M. le Duc du

Picardie, Diocèse  
Intendance d'A-  
60 habitans.

de cinquante-  
de la Maîtrise des

Normandie, Diocèse de  
Intendance d'Alen-  
bitans.

Poitou, Diocèse  
Intendance de  
21 habitans.

Normandie, Diocèse de  
Intendance de la Ro-  
bitans.

Normandie, Diocèse,  
Intendance de  
bitans.

Artois, Diocèse  
Intendance d'Amiens,  
de d'Arras, a 47

GUETTEVILLE,

GUETTEVILLE, dans la Normandie, Diocèse, Parlement, Intendance & Election de de Roüen, a 136 habitans. M. Duboc de Vitermont en est Seigneur.

GUETTEVILLE, dans la Normandie, Diocèse, Parlement & Intendance de Roüen, Election d'Arques, a 513 habitans. L'Abbesse de Montivilliers en est Dame.

GUEUGNON, dans la Bourgogne, Diocèse d'Autun, Parlement & Intendance de Dijon, Bailliage & Recette d'Autun, a 168 habitans. Les Hameaux de Chazé, le Freigne, les Gravières, une partie de Soulin, & la Métrairie de Thou en dépendent.

Cette Paroisse est en partie du Bailliage d'Autun, & en partie du Bailliage & de la Recette de Charolles, en ce qui est du Charollois, qui dépend du Grenier à sel de Toulon en Bourgogne. Elle est située sur la riviere de l'Arroux qui est navigable. Il y a un grand chemin qui vient de Dijon à Autun. C'est pays de plaines & de quelques vignes. Les Chanoines de S. Lazare d'Autun sont Collateurs de la Cure.

GUEUGNON, dans la Bourgogne, Diocèse d'Autun, Parlement & Intendance de Dijon, Bailliage & Recette de Charolles, a 42 habitans.

GUEURRES, dans la Normandie, Diocèse, Parlement & Intendance de Roüen, Election d'Arques, a 417 habitans.

GUETTEVILLE, dans la Normandie, Diocèse, Parlement & Intendance de Roüen, Election d'Arques, a 478 habitans.

GUEUX, dans la Champagne, Diocèse de Reims, Parlement de Paris, Intendance de Châlons, Election de Reims, a 405 habitans. La Cure vaut quatre cens livres.

GUEYTES, dans le haut Languedoc, Diocèse de Mirepoix, Parlement & Intendance de Toulouse, Recette de Mirepoix, a 48 habitans.

GUEYZE S. Georges, dans le Condomois, Diocèse de Condom, Parlement & Intendance de Bordeaux, Election de Condom, a 311 habitans.

## G U G

GUGNY, Prieuré, au Diocèse de Lion. C'étoit autrefois une Abbaye fondée en 926. par le Comte Bernon, qui en fut le premier Abbé & passa ensuite à Cluny. Les Religieux y font preuve de noblesse.

## G U I

la GUAJAN, dans l'Armagnac, Diocèse d'Auch, Parlement de Toulouse, Intendance d'Auch, Election d'Armagnac, a 84 habitans.

GUAJAN, dans la Guyenne, Diocèse, Parlement, Intendance & Election de Bordeaux, a 1078 habitans.

GUIBERMINIL, dans la Picardie, Diocèse d'Amiens, Parlement de Paris, Intendance d'Amiens, Election d'Abbeville, a 226 habitans.

GUIBERVILLE, dans la Normandie, Diocèse de Coudances, Parlement de Roüen, Intendance de Caën, Election de S. Lo, a 1316 habitans.

GUIBERVILLE, dans l'Isle de France, Diocèse, Parlement, Intendance & Election de Paris, a 55 habitans.

GUIBRAY, *Gerboraium, Guibrayum, Guidonibrayum*, Faubourg de la Ville de Falaise, où l'on tient le 16. d'Août la plus riche & la plus belle Foire de Normandie; l'on y vient de toutes les Provinces du Royaume & de: Pays étrangers, elle dure huit jours. Le concours des Marchands y est fort

grand. Ils y ont presque tous des loges fermées en propriété, & y vendent des étoffes de toutes fortes, laines, orfévrie, mercerie, quincaillerie, toiles, cuirs, bétail, &c. La petite Guibray tient le 16. Septembre.

la GUICHE, Abbaye de Filles, de l'Ordre de sainte Claire, dans le Diocèse de Blois, fondée en 1177. par Jean de Châtillon Comte de Blois & Alix de Bretagne son épouse. Cette Abbaye a été fondée à l'occasion de la découverte d'une image de la sainte Vierge. Son revenu est de trois mille livres de rente.

la GUICHE, dans la Bourgogne, Diocèse d'Autun, Parlement & Intendance de Dijon, Bailliage & Recette de Semur en Brionnois, a 249 habitans.

la GUICHE, dans la Bourgogne, Diocèse d'Autun, Parlement & Intendance de Dijon, Bailliage de Mâcon, Grenier à sel de Cluny, Recette de Semur en Brionnois, a 860 habitans. Ce lieu est situé dans une petite colline.

GUICHEN, dans la Bretagne, Diocèse de S. Malo, Parlement de Rennes, Intendance de Nantes, Recette de S. Malo, a 758 habitans.

GUICHENVILLE, dans la Normandie, Diocèse d'Evreux, Parlement & Intendance de Roüen, Election d'Evreux, a 185 habitans. M. Delhouverts en est Seigneur.

GUICLAN ou Ploulan, dans la Bretagne, Diocèse de Leon, Parlement de Rennes, Intendance de Nantes, Recette de S. Pol de Leon, a 570 habitans.

GUIDEL, dans la Bretagne, Diocèse de Vannes, Parlement de Rennes, Intendance de Nantes, Recette de Vannes, a 516 habitans.

GUIE-MILLIAU, dans la Bretagne, Diocèse de S. Pol, Parlement de Rennes, Intendance de Nantes, Recette de S. Pol de Leon, a 1000 habitans.

GUIENCHY en Goelé, dans l'Artois, Diocèse d'Arras, Parlement de Paris, Intendance d'Amiens, Gouvernance d'Arras, Bailliage & Recette de Lens, a 192 habitans.

GUIENCHY le Noble, dans l'Artois, Diocèse d'Arras, Parlement de Paris, Intendance d'Amiens, Gouvernance, Bailliage & Recette d'Arras, a 128 habitans.

GUIENCHY lez la Bassée, dans l'Artois, Diocèse d'Arras, Parlement de Paris, Intendance d'Amiens, Gouvernance d'Arras, Bailliage & Recette de Lens, a 315 habitans.

GUIENCOURT, dans la Picardie, Diocèse de Laon, Parlement de Paris, Intendance de Soissons, Election de Laon, a 143 habitans.

GUIENCOURT & Pleffis-Golin, dans la Picardie, Diocèse de Noyon, Parlement de Paris, Intendance de Soissons, Election de Noyon, a 68 habitans.

GUIENCOURT, dans la Picardie, Diocèse d'Amiens, Parlement de Paris, Intendance & Election d'Amiens. a 138 habitans.

GUIENNE, Province, située vers l'embouchure de la Garonne. C'est la principale Province du Gouvernement Militaire des Provinces de Guienne & de Gascogne, que l'on appelle très-souvent simplement Gouvernement de Guienne. L'on prétend que ce nom de Guienne vient de celui d'Aquitaine. Il a commencé à être en usage en 1360.

Ce Gouvernement comprend un grand nombre de Provinces, qui faisoient autrefois partie du Royaume & des Duchez d'Aquitaine.

Dans la division des Gaules par Jules César, l'Aquitaine étoit presque toute renfermée entre la Garonne, l'Océan & les Pyrénées. Angulte lui a joint

une grande partie de la Gaule Celtique; & l'on a divisé depuis toute cette grande étendue en trois parties sous trois Métropoles. Bourges étoit Métropole de la première Aquitaine; Bordeaux, Métropole de la seconde; Euse, Métropole de la troisième Aquitaine, qui dans la suite a été nommée Novempopulanie; Euse ayant été détruite, Auch lui a succédé.

Dans le cinquième siècle les Visigoths ont occupé ces trois Aquitaines jusqu'en 511. qu'ils en ont été chassés, après la mort d'Alaric, par Clovis le Grand cinquième Roy des François. Environ l'an 586. les Vascons peuples d'Espagne ont commencé leurs courses dans la Novempopulanie. Elle leur a été donnée dans la suite des tems, sous l'hommage à nos Rois, qui leur ont donné des Ducs, & alors elle a pris le nom de Gascogne. Les deux autres Aquitaines formoient un Duché; les uns & les autres avoient des Comtes particuliers sous eux.

Dans la suite les Sarrasins vainqueurs de l'Espagne traversèrent & désolèrent la Gascogne & l'Aquitaine, après avoir remporté deux grandes victoires sur Eudes Duc d'Aquitaine. Mais ils furent défaits près la Ville de Tours par Charles-Martel l'an 731.

Charlemagne établit vers l'an 781. pour son fils Louis le Debonnaire, le Royaume d'Aquitaine, qu'il composa des deux Aquitaines, de la Gascogne, de Toulouse, de Languedoc & des Conquêtes qu'il avoit faites en Espagne sur les Sarrasins. Ce Royaume est tombé dans le partage de plusieurs Princes de la Maison de France de cette seconde race. Les Ducs d'Aquitaine & de Gascogne n'étoient que leurs Officiers.

Vers l'an 840. les Normands ont fait plusieurs descentes en Aquitaine, & n'en ont été chassés qu'après avoir désolé le pays & détruit presque toutes les Villes.

Dans le douzième & treizième siècle l'on comprenoit sous la Vasconie ou Gascogne les deux Métropoles d'Auch & de Narbonne. Ce qui a fait appeler pendant quelque tems les Languedociens Gascons.

L'Aquitaine & la Gascogne ont recommencé à avoir des Ducs dans l'onzième siècle. Ces deux Duchés ont été réunis par le mariage de Guillaume IV. Duc d'Aquitaine, avec Brice fille de Guillaume Sance dernier Duc de Gascogne, & non de Guienne.

Le Duché d'Aquitaine, composé de deux Duchés de Guienne & de Gascogne, est resté dans la famille de Guillaume IV. jusqu'à ce qu'Eleonor fille de S. Guillaume ait porté cette grande succession aux Rois d'Angleterre par son mariage avec Henry II. l'an 1150. Il a demeuré environ trois cens ans sous la domination des Anglois, qui en ont été chassés sous le regne de Charles VII. Roy de France. Louis XI. le donna en appanage à son frere Charles, & depuis la mort de ce dernier Duc de Guienne, ce Duché n'a plus été séparé de la Couronne.

Ce Gouvernement est borné au septentrion par ceux de Saintonge, d'Angoumois, de Limosin & d'Auvergne; à l'orient par les Sévennes; au midi par une partie du Gouvernement de Languedoc, le Bearn, la Navarre Françoise & par l'Espagne; & à l'occident par l'océan. Mais en général la Guienne se divise en deux principales parties, en septentrionale & meridionale. La première reçoit le nom de Guienne, & la seconde s'appelle Gascogne. La Guienne propre se divise en huit pays: sçavoir, le Bourdelois, le Basadois, l'Agenois, le Quercy, le Rouergue, le Limosin, le Périgord & la Saintonge. On divise la Gascogne en onze parties, qui sont l'Armagnac, le Condomois, le Bourdelois, le Duché

d'Albret, le Chalosse, les Landes, la Terre de Labour, la basse Navarre, le Bearn, le Comenges & le Conserans. Tous ces pays sont très-abondans en bleds, en fruits, en vins, en chanvre, en tabac. On y respire un air très-sain & très-doux, & généralement parlant toute la Province est très-fertile, puisque dans les Landes même & le voisinage des Pyrénées la disette des biens de la terre se trouve compensée par de très-gras pâturages, & par une quantité prodigieuse d'excellent gibier, perdrix, ortolans, &c. On trouve aussi dans cette Province plusieurs fontaines d'eaux minerales très-recherchées, plusieurs carrieres de beaux marbres, plusieurs mines de métaux & de charbons.

Les Gascons sont legers, agiles, ont l'esprit vif, mêlé souvent de mélancolie, ce qui les rend capables des sciences auxquelles ils réussissent; la noblesse y est estimée, elle est belliqueuse & a beaucoup d'honneur. L'on n'a pas la même opinion du peuple. Ils ont un peu du caractère Espagnol. Voyez Gascogne. On suit le Droit écrit dans ce pays. Les fleuves & rivières principales qui arrosent ce Gouvernement sont la Garonne, l'Adour, le Tarn, l'Aveyrou, le Lot, la Dordogne, la Douze, les deux Gaves & la Nive.

Ce Gouvernement est divisé en deux Lieutenances Générales de haute & basse Guienne, & une Lieutenance de Roy.

La Lieutenance générale de basse Guienne comprend les Provinces de Guienne, Périgord, Basadois, Gascogne propre, le pays de Soule & de Labour.

La Lieutenance générale de la haute Guienne comprend les Provinces ou pays de Rouergue, Quercy, Armagnac, Comenges, Conserans & Bigorre.

Sous le Gouverneur de Guienne il y a un Lieutenant de Roy à Bordeaux, un pour l'Élection des Landes & le pays de Labour; deux pour le Périgord: sçavoir un pour l'Élection de Périgueux, & un pour celle de Sarlat, un pour l'Agenois & le Basadois, un pour le Condomois & pour la basse Guienne. Dans la haute Guienne, autrement appelée Gascogne, il y en a deux dans le Quercy, dont l'un est pour l'Élection de Cahors, & l'autre pour celle de Monauban: deux pour la Province de Rouergue, dont l'un est pour Rhodéz & Villefranche, & l'autre pour Vâbres & Millaud; un pour les pays de Comenges & de Conserans, un pour l'Armagnac & un pour le Comté de Bigorre.

La Lieutenance de Roy à l'Agenois & le Condomois. Les Villes plus considérables sont Bordeaux, Capitale de la Province & du Gouvernement, Auch, Agen, Bayonne, Périgueux & Rhodéz.

GUIENNE propre, Province particuliere aux environs de Bordeaux. Voyez Bordeaux & Bourdelois.

la GUICHE, dans le Maine. Voyez la Guerche.

la GUIERCHE, dans la Touraine. Voyez la Guerche.

GUIERFAND, dans la Bourgogne, Diocèse de Châlons, Parlement & Intendance de Dijon, Bailliage & Grenier à sel de Châlons, Recette de S. Laurent, a 460 habitans. Ce lieu est situé dans les bois.

GUIGNE, petite Riviere de la basse Normandie, qui se jette dans l'Orne à Clinchamp.

GUIGNEMONT, dans la Picardie, Diocèse de Noyon, Parlement de Paris, Intendance d'Amiens, Élection de Peronne, a 392 habitans.

Terre de La Comenges & abondans en tabac. On y généralement rille, puisque des Pyrenées ve compense quantité proportionnels, &c. plusieurs fontées, plusieurs mines de mé-

nt l'esprit vif, les rend capables; la noblesse & a beaucoup d'injon du peupagnol. Voyez ces pays. Les rosent ce Gouern, le Tarn, l'Aouze, les deux

deux Lieutenants: une

de Guienne com-Périgord, Basa-Soule & de La-

haute Guienne de Roüergue, Conferans & Bi-

il y a un Lieutenant l'Élection des eux pour le Périgord, & de l'Agenois & le & pour la basse, autrement apdans le Quercy, ahors, & l'autre pour la Province Rhodéz & Ville-Milhaud; un pour ans, un pour l'Ar-gorre.

ois & le Condois font Bordeaux, Gouvernement, & Rhodéz.

de particuliere aux Bordeaux & Bour-

e. Voyez la Guer-

Touraine. Voyez

Bourgogne, Diocèse de Châlons, Reins. Ce lieu est li-

de la basse Norman-inchamp.

de Picardie, Diocèse de Paris, Intendan-çonne, a 392 habi-

GUIGNES, Bourg, dans le Gouvernement de Calais, en Picardie, Diocèse de Boulogne, Parlement de Paris, Intendance d'Amiens. Voyez Guines.

GUIGNEVILLE, dans l'Orléanois, Diocèse d'Orléans, Parlement de Paris, Intendance d'Orléans, Élection de Pithiviers, a 203 habitans.

GUIGNEVILLE, dans le Gàtinois, Diocèse de Sens, Parlement & Intendance de Paris, Élection de Melun, a 125 habitans.

GUINIES, dans la Flandre Vallonne, Diocèse de Tournay, Parlement de Dotiay, Intendance & Subdélégation de Lille, a 204 habitans.

GUIGNEN, dans la Bretagne, Diocèse de S. Malo, Parlement de Rennes, Intendance de Nantes, Recette de S. Malo, a 253 habitans.

GUIGNICOURT, dans la Picardie, Diocèse de Laon, Parlement de Paris, Intendance de Soissons, Élection de Laon, a 293 habitans.

GUIGNICOURT, dans la Champagne, Diocèse de Reims, Parlement de Paris, Intendance de Châlons, Élection de Rhetel, a 235 habitans. La Cure vaut mille livres.

la GUIGNIERE, dans la Touraine, Parlement de Paris, Intendance de Tours. Ce lieu est vers Langés.

GUIGNONVILLE, dans l'Orléanois, Diocèse d'Orléans, Parlement de Paris, Intendance d'Orléans, Élection de Pithiviers, a 203 habitans.

GUIGNOS, dans la Franche-Comté, Diocèse, Parlement & Intendance de Besançon, Bailliage & Recette de Lons-le-Saunier, a 227 habitans.

GUIGNY, dans l'Artois, Diocèse d'Arras, Parlement de Paris, Intendance d'Amiens, Gouvernance d'Arras, Bailliage & Recette d'Hesdin, a 159 habitans.

le GUILAIN ou Guilain, dans la Normandie, Diocèse de Coutances, Parlement de Rouën, Intendance de Caën, Élection de S. Lo, a 452 habitans. Ce lieu est situé près de Cenelly & de Hambie. Il s'y tient une Foire le Samedi avant les Rogations. Il y a aussi un petit Marché les Jeudis dans une espeece de petit Bourg éloigné de l'Eglise.

GUILHAN, Justice Royale, dans le haut Armagnac, Diocèse de Comenges, Parlement de Toulouse, Intendance d'Auch, Recette des quatre Vallées, a 86 habitans.

la GUILHAT, près S. Jutz, dans le Périgord, Diocèse de Périgueux, Parlement & Intendance de Bordeaux, Élection de Périgueux, a 860 habitans.

GUILHOTS, dans la Guyenne, Diocèse, Parlement, Intendance & Élection de Bordeaux, a 164 habitans.

GUILIMON, ou S. Pierre de Guilimon, dans l'Agenois, Diocèse d'Agen, Parlement & Intendance de Bordeaux, Élection d'Agen, a 173 habitans.

GUILLAC, dans la Guyenne, Diocèse, Parlement, Intendance & Élection de Bordeaux, a 460 habitans.

GUILLAUCOURT, dans la Picardie, Diocèse d'Amiens, Parlement de Paris, Intendance d'Amiens, Élection de Montdidier, a 223 habitans.

GUILLAUME ou Guillaume, *Villemaignus*, c'est une Annexe de la Paroisse d'Echenay, elle dépend de sa Baronie, en Champagne, dans le Bassigny; son Eglise est dédiée à S. Martin. Voyez Echenay.

GUILLAUME, Ville, dans la Provence, Diocèse de Glandève, Parlement & Intendance d'Aix, Chef-lieu d'une Viguerie, d'une Recette & d'un Bailliage, a 3604 habitans. Cette Ville est située

au milieu des montagnes. Elle députe aux États. Honoré Bouche croit que c'est où il faut placer les peuples *Equitari*, dont il est fait mention dans l'inscription du Trophée des Alpes.

GUILLAUME Glandieres, dans le Roüergue, Diocèse de Rhodéz, Parlement de Toulouse, Intendance de Montauban, Élection de Rhodéz, a 336 habitans.

GUILLAUME Mattes, dans le Roüergue, Diocèse de Rhodéz, Parlement de Toulouse, Intendance de Montauban, Élection de Rhodéz, a 226 habitans.

GUILLAUME, dans le Dauphiné, Diocèse, Parlement, Intendance & Élection de Grenoble, a 116 habitans.

GUILLEBERVILLE, Bois de trois cens quatorze arpens, dans la Maîtrise de Bayeux.

GUILLEMECOURT, dans la Normandie, Diocèse, Parlement & Intendance de Rouën, Élection d'Arques, a 548 habitans. M. d'Haucourt en est Seigneur.

GUILLEMENS, le Bois des Guillemens contenant deux cens soixante-dix arpens, dans la Maîtrise des Eaux & Forêts de Poitiers.

GUILLENHEN ou Ghiffleghen, *Ghiffleghemium*, Abbaye de Filles, Ordre de S. Benoît, au Diocèse d'Ypres, située en Hainaut, fondée vers l'an 1126. par la veuve du Seigneur de Chievers & mere de Nicolas premier Evêque de Cambrai, du Diocèse duquel d'autres la croyent encore à présent.

la GUILLERMIE, dans le Bourbonnois, Diocèse d'Aurun, Parlement de Paris, Intendance & Élection de Moulins, a 181 habitans.

GUILLERVAL, dans la Beauce, Diocèse de Chartres, Parlement de Paris, Intendance d'Orléans, Élection de Dourdan, a 530 habitans.

GUILLERVILLE, dans la Normandie, Parlement & Intendance de Rouën, Élection de Caudebec, a 98 habitans. M. d'Equimboise en est Seigneur.

GUILLERVILLE, dans la Normandie, Diocèse de Bayeux, Parlement de Rouen, Intendance & Élection de Caën, a 103 habitans.

GUILLESTRE, Ville, dans le Dauphiné, Diocèse d'Ambrun, Parlement & Intendance de Grenoble, Élection de Gap, a 881 habitans. C'est une Baronie qui conserve encore le titre de Baronie de l'Empire. Cette petite Ville n'est point éloignée de la Durance. Elle fut bâtie des ruines de Romacité des Gallites. Elle est à l'embouchure d'une vallée, par où le Duc de Savoye fit son irruption dans le Dauphiné.

GUILLEVILLE, dans l'Orléanois, Diocèse d'Orléans, Parlement de Paris, Intendance & Élection d'Orléans, a 200 habitans.

GUILLIER, dans la Bretagne, Diocèse de S. Malo, Parlement de Rennes, Intendance de Nantes, Recette de S. Malo, a 529 habitans.

GUILLOU, Bourg, Justice Royale, dans la Bourgogne, Diocèse de Langres, Parlement & Intendance de Dijon, Bailliage & Recette d'Avallon, Grenier à sel de Noyers, a 280 habitans. Ce lieu est dans un vallon, arrosé de la riviere du Sorain, qui y a un pont. C'est pays de plaine. L'Évêque de Langres & le Prieur de l'Eglise de N. D. de Semur prétendent être Collateurs de la Cure. Il y a un Prieuré dans ce lieu de six cens cinquante livres de revenu.

GUILLOU, dans la Franche-Comté, Diocèse, Parlement & Intendance de Besançon, Bailliage & Recette de Baune, a 63 habitans.

**GUILLOVILLE**, dans la Beauce, Diocèse de Blois, Parlement de Paris, Intendance d'Orléans, Election de Châteaudun, a 397 habitans.

la **GUILLOTIERE**, dans le Poitou, Diocèse de Poitiers, Parlement de Paris, Intendance de Poitiers, Election de S. Maixant, a 860 habitans. C'est un Fief qui vaut quinze cens livres environ au Baron de Puimorin.

**GUILLY**, Bourg, dans le Berry, Diocèse de Bourges, Parlement de Paris, Intendance de Bourges, Election d'Issoudun, a 406 habitans.

**GUILLY**, dans l'Orléanois, Diocèse d'Orléans, Parlement de Paris, Intendance & Election d'Orléans, a 483 habitans.

**GUILTZUVEILLER**, dans la haute Alsace, Diocèse de Bâle, Conseil Souverain & Intendance d'Alsace, Bailliage de Thann, a 68 habitans.

**GUIMAEC**, dans la Bretagne, Diocèse de Treguier, Parlement de Rennes, Intendance de Nantes, Recette de Treguier, a 409 habitans.

**GUIMERVILLE**, dans la Normandie, Diocèse, Parlement & Intendance de Rotien, Election de Neufchâtel, a 105 habitans. M. de Bernapic en est Seigneur.

**GUIMPS**, Bourg, dans la Saintonge, Diocèse de Saintes, Parlement de Bordeaux, Intendance de la Rochelle, Election de Saintes, a 852 habitans.

**GUINARTHE**, dans le Bearn, Diocèse de Comenges, Parlement de Pau, Intendance d'Auch, Sénéchaussée & Recette de Sauveterre, a 29 habitans.

**GUINCOURT**, dans la Champagne, Diocèse de Reims, Parlement de Paris, Intendance de Châlons, Election de Rhetel, a 233 habitans. La Cure vaut trois cens cinquante livres.

**GUINCOURT**, Prieuré, dans la Champagne, Diocèse de Châlons, Parlement de Paris, Intendance de Châlons, Election de Vitry, a 14 habitans.

**GUINCOURT**, dans le Valois, Diocèse de Senlis, Parlement & Intendance de Paris, Election de Senlis, a 100 habitans.

**GUINDRECOURT**, *Guindrecuria*, dans la Champagne, Diocèse de Châlons, Parlement de Paris, Intendance de Châlons, Election de Joinville, a 208 habitans. Elle est de la Principauté de Joinville; son Eglise est dédiée à l'Assomption de la sainte Vierge.

**GUINECOURT**, dans l'Artois, Diocèse d'Arras, Parlement de Paris, Intendance d'Amiens, Gouvernance d'Arras, Bailliage & Recette de S. Pol, a 68 habitans.

**GUINES** ou Guisnes, *Guisna*, Ville, Comté, dans le Pays Reconquis. de Picardie, Diocèse de Boulogne, Parlement de Paris, Intendance d'Amiens, a 3400 habitans. Elle est située dans des marais à deux lieues de la mer. Ce n'étoit autrefois qu'un Village dépendant de l'Abbaye de S. Bertin, que Siffride ou Sifroid le Danois fit agrandir & fortifier lorsqu'il fut passé en France avec les Normans. Il prit la qualité de Comte de Guines l'an 905. Ensuite ce Comté passa de ses successeurs à Henry, Châtelain de Bourbourg, qui épousa Sibille héritière de Guines l'an 1120. Gille ou Gillette sœur de Manassés, pere de Sibille herita de ce Comté l'an 1129. qu'elle fit passer aux Châtelains de Gand, Cadets des Comtes de Flandres. Arnould III. Comte de Guines le vendit au Roi Philippe le Hardy l'an 1282. Treize ans après, Philippe le

Bel le vendit à Jean II. Comte d'Eu; le Roy Jean le confisqua sur Raoul II. dernier mâle de cette race, Connétable de France qui eut la tête tranchée l'an 1350. Dans le Traité de Breteigny l'an 1360. il le ceda aux Anglois qui le posséderent durant près de 200. ans, jusqu'à la reprise de Calais. Charles VI. s'en rendit maître en 1413. Louis XI. le donna au Seigneur de Crouy, premier Ministre de Philippe Duc de Bourgogne, mais par le Traité de Conflans il fut obligé de le lui retirer en 1477. & de le ceder au Comte de Charollois. Enfin après la mort de ce dernier il le réunît à la Couronne avec les autres Villes que Louis XI. put reprendre sur son héritiere.

Il y a douze Baronies & douze Parties mouvantes du Comté de Guines, & entre elles il n'y a de Terres tirées que celle de Courtebonne érigée en Marquisat. Quelques-uns mettent la Ville d'Arde dans le Comté de Guines. Cette Ville étoit autrefois une Place forte, mais les fortifications sont rasées.

**GUINGAMP**, Ville, dans la Bretagne, Diocèse de Treguier, Parlement de Rennes, Intendance de Nantes, Recette de Treguier, a 110 habitans. C'est un Gouvernement de Place. Il y a une Abbaye de l'Ordre de S. Augustin dédiée à Sainte Croix; elle a été fondée en 1133. par Estienne Comte de Paulievre, & Avoise de Guingamp la femme.

la **GUIOLLE**, Ville, dans le Rouergue, Diocèse de Rhodéz, Parlement de Toulouse, Intendance de Montauban, Election de Rhodéz, a 2642 habitans. Il y a un bois de son nom, contenant soixante arpens, mouvant de la Maîtrise de S. Pons.

**GUION**, dans l'Agenois, Diocèse d'Agen, Parlement & Intendance de Bordeaux, Election d'Agen, a 83 habitans.

**GUIONVELLE**, dans la Champagne, Diocèse de Langres, Parlement de Paris, Intendance de Châlons, Election de Langres, a 289 habitans.

la **GUIGONIERE**, dans le Poitou, Diocèse de la Rochelle, Parlement de Paris, Intendance de Poitiers, Election de Mauleon, a 818 habitans.

**GUIPY**, dans le Nivernois, Diocèse de Nevers, Parlement de Paris, Intendance de Moulins, Election de Nevers, a 117 habitans. Ce lieu est situé en plaine, à une lieue & demie de la riviere d'Yonne; les terres sont à froment & à méteil. Il y a quelques vignes. Les pacages & les foins sont assez abondans. Il y a aussi beaucoup de bois, les habitans le mettent en bois de moule, pour la fourniture de Paris. M. du Pré en est Seigneur.

**GUIPY**, dans le Nivernois, Diocèse de Nevers, Parlement de Paris, Intendance de Moulins, Election de Château-Chinon, a 216 habitans. Une partie de cette Paroisse est de l'Election de Nevers, les terres sont à froment, orge, seigle & avoine; les habitans n'ont d'autre revenu que la nourriture des bestiaux, & sont fort pauvres. M. du Pré en est aussi Seigneur.

**GUIRAINES**, dans l'Orléanois, Diocèse d'Orléans, Parlement de Paris, Intendance d'Orléans, Election de Pithiviers, a 320 habitans.

**GUIREZAC**, dans la Saintonge, Diocèse de Saintes, Parlement de Bordeaux, Intendance de la Rochelle, Election de Saintes, a 115 habitans.

**GUIRON**, dans le Basadois, Diocèse de Basas, Parlement & Intendance de Bordeaux, Election de Condom, a 78 habitans.

**GUISON**,

**GUIRY**, dans la Normandie, Diocèse ; Parlement & Intendance de Rouën, Election de Chaumont & Magny, a 144 habitans. Le Seigneur en prend le nom.

**GUISANS**, dans le Dauphiné, Diocèse de Die, Parlement & Intendance de Grenoble, a 27 habitans.

**GUISCARD**, ci-devant, Magny, *Guiscardum Maginacum*, Marquisat, dans la Picardie, Diocèse de Noyon, du Gouvernement particulier de Noyon, dépendant du Gouvernement militaire de l'Isle de France, Bailliage de Noyon, excepté la Ruë de l'Epée, qui est du Bailliage de Chauny; Intendance de Soissons, Election & Grenier à sel de Noyon, a 720 habitans, compris les Hameaux de Buchoire, Belne, Rouvrel, Bethancour & Tirlandour, qui font partie de cette Paroisse. La Taille y est personnelle.

Ce lieu est situé sur la petite riviere de Verse, qui prend sa source à trois lieues de Chauny & de Nelle, deux de Noyon & de Ham, & cinq de Roye. C'est une Cure séculière valant huit cens livres de revenu. Le Chapitre de l'Eglise de Noyon est gros Decimateur de ce lieu & Collateur de la Cure. Les cinq Hameaux ci-dessus en dépendent aussi bien que deux Fermes dites Beavant & Cangis, & deux Moulins.

La nature du terroir consiste en terres labourables, blés, avoines, prez, beaucoup de bois taillis, & quelques beaux Etangs.

Il n'y a rien de singulier en ce lieu que le Château qui est beau, par ses jardins, son parc, ses eaux plates & jaillissantes.

Louïs-Marie d'Aumont, Duc d'Aumont & Pair de France en est Seigneur, en qualité d'héritier sublimé de Catherine Marquise de Guiscard sa mere. Ce lieu est un Marquisat ressortissant nuëment au Parlement, érigé sous le nom de Guiscard par Lettres Patentes du mois de Janvier 1703, enregistrées au Parlement le 20. Avril 1704, avec substitution graduelle à l'infini en faveur de l'ainé mâle.

Le commerce principal y consiste en bois de chauffage, grains & poissions. Les bois taillis se consomment dans le Vermandois & le Santerre; le grain se vend à Noyon, & le poisson se vend aux environs de Peronne. Les mêmes Lettres Patentes établissent à Guiscard une Foire d'un jour les 31. May & 15. Octobre de chaque année, Marché franc tous les derniers Lundis de chaque mois, & Marché ordinaire tous les Lundis. Il y a poste de chevaux seulement, mais les Lettres se portent & se reçoivent à Noyon. Les habitans de Guiscard en general n'ont d'autre profession que celle de Manouvriers.

Les Paroisses de Maucourt, Baugies, Guivry, Berlandour, Muirancour, Berancour en Vaux, Neutlieu, Frieres, Condrem, Voüel & la Seigneurie directe de la Ville de Chauny sont unies par les Lettres Patentes ci-devant citées, pour ne faire qu'un corps de Marquisat sous le nom de Guiscard, auquel nom celui de Magny, Chef-lieu de ce present Marquisat est commué. Magny a toujours été une Terre très considérable qui appartenoit autrefois aux Seigneurs de Marzeville, puis aux Seigneurs d'Hangell, ensuite aux Seigneurs de Boissy Bonniver, de là aux Seigneurs d'Onquies, puis à la Maison d'Ailly, dont l'héritiere a épousé le Maréchal d'Albert, dont est sorti Charles d'Ailly d'Albert Duc de Chaunes decedé sans enfans, & laissant par sa mort cette Terre à M. le Duc de Chevreuse qui l'a vendue en 1699. à M. le Comte de Guiscard, qui lui a donné son nom, suivant les Lettres Patentes

tes citées. M. le Comte de Guiscard n'ayant eu que Catherine de Guiscard Duchesse d'Aumont, elle est passée à M. le Duc d'Aumont son fils.

**GUISCRIFF**, dans la Bretagne, Diocèse de Quimper, Parlement de Rennes, Intendance de Nantes, Recette de Quimper, a 214 habitans.

**GUISE**, *Guifum Cestrum*, Ville, Duché-Pairie, dans la Picardie, Diocèse de Laon, Parlement de Paris, Intendance de Soissons, Chef-lieu d'une Election, a 450 habitans. Il y a un Grenier à sel, elle est à trente-six lieues de Paris. Cette Ville est située sur l'Oise, elle a un Château très-fort qui a repoussé en 1690. l'armée de l'Archiduc Leopold par la vigoureuse résistance de ses habitans. Il y a une petite Collegiale, & un Couvent de Minimes. La Ville de Guise n'est connue dans l'histoire que vers le II. siècle, qu'elle avoit ses Comtes particuliers; elle a toujours appartenu à des Seigneurs de grande réputation. Elle a été possédée par les Comtes d'Arvesnes, par la Maison de Châtillon, par les Comtes d'Anjou Rois de Sicile, d'où elle a passé par don de François I. à une branche cadette de la Maison de Lorraine, qui en a porté le nom & a fourni plusieurs grands hommes. Elle appartient à la Maison de Bourbon-Condé. L'Election de Guise est partagée entre les Gouvernemens de Picardie & de Champagne, elle contient une partie de la Thierarche, & a trois Villes; Guise, Aubenton & Bohain, avec quatre-vingt-seize à cent tant Bourgs que Villages, et qui fait plus de cent Paroisses. Le nombre des feux de toute l'Election peut monter à 22000 & celui de Chauny à 764. Il ne croit pas de vin dans ces cantons, mais on y fabrique de la Lierre. Le Domaine du Roy y consiste en la Seigneurie de la Chapelle, partagée entre le Roy & le sieur de Marfontaine de la Maison de Croisy, qui est engagée de l'autre moitié. Le tout vaut environ dix-huit à dix-neuf mille livres de rente: & en celles de Bohain & de Borevoir, toutes deux engagées au Marquis de Mailly. Guise avoit autrefois seulement le titre de Comté, & passa, comme on a dit, des Maisons de Blois, de Hainaut & d'Anjou, à celle de Lorraine, & François I. l'érigea en Duché-Pairie en faveur de Claude de Lorraine, fils puiné de René II. Duc de Lorraine l'an 1528. Guise est une Place forte, elle a soutenu plusieurs sièges sans avoir été prise. C'est un Gouvernement de Place.

**GUISENCOURT**, dans la Picardie, Diocèse d'Amiens, Parlement de Paris, Intendance & Election d'Amiens, a 219 habitans.

**GUISENGEARD**, dans la Saintonge, Diocèse de Saintes, Parlement de Bordeaux, Intendance de la Rochelle, Election de Saintes, a 37 habitans.

**GUISIGNIES**, dans la Flandre, Diocèse de Cambrai, Parlement de Doulay, Intendance de Maubeuge, Prévôté de Bayay, a 105 habitans. Voyez Guisignies.

**GUISIGNES**, dans la Flandre, Diocèse de Cambrai, Parlement de Doulay, Intendance de Maubeuge, Gouvernance du Quénoy, a 69 habitans.

**GUISINIERS**, dans la Normandie, Diocèse, Parlement & Intendance de Rouën, Election d'Andely, a 398 habitans. Les Bénédictins de Jumiege en sont Seigneurs.

**GUISNES**, Voyez Guines.

**GUISSALES**, dans la Saintonge, Diocèse de Saintes, Parlement de Bordeaux, Intendance de la Rochelle, Election de Saint Jean d'Angely, a 145 habitans.

**GUISTRES**, dans la Guyenne, Diocèse

u; le Roy Jean  
r mâle de cette  
la tête tranchée  
igny l'an 1360.  
fférent durant  
rife de Calais.  
1413. Louis XI.  
premier Ministre  
mais par le Trai-  
retirer en 1477.  
llois. Enfin après  
Couronne avec  
out reprendre sur

airies mouvantes  
elles II n'y a de  
bonne érigée en  
la Ville d'Arde  
Ville étoit autre-  
fortifications sont

ns la Bretagne,  
de Rennes, In-  
Treguer, a 110  
de Place. Il y a  
ugulin dédiée à  
1133. par Ethen-  
isse de Guingamp

le Rotiergue,  
de Toulouze, In-  
de Rhodex, a  
son nom, conte-  
de la Maîtrise de

Diocèse d'Agen,  
Bordeaux, Election

Champagne, Dio-  
Paris, Intendance  
s, a 289 habitans.  
le Poitou, Dio-  
Paris, Intendan-  
lecon, a 818 habi-

s, Diocèse de Ne-  
dandance de Moulins,  
ans. Ce lieu est si-  
emie de la riviere  
ent & à méteil. Il  
s & les foins sont  
coup de bois, les  
e moule, pour la  
en est Seigneur.

, Diocèse de Ne-  
dandance de Moulins,  
216 habitans. Une  
lection de Nevers,  
, seigle & avoine;  
nu que la nourri-  
autres. M. du Pré

leanois, Diocèse  
Intendance d'Or-  
320 habitans.  
aintonge, Diocèse  
deaux, Intendance  
aintes, a 115 habi-

dois, Diocèse de  
de Bordeaux, E-

Parlement, Intendance & Election de Bordeaux, a 56 habitans. Il y a une Abbaye de l'Ordre de S. Benoist dédiée à Notre Dame, *Abbatia Sancte Marie Aquifrio*. Elle est située sur la riviere d'Ille; à trois lieues de Libourne, elle vaut six mille livres à l'Abbé.

**GUISY**, dans l'Artois, Diocèse d'Arras, Parlement de Paris, Intendance d'Amiens, Bailliage & Recette d'Heudin, a 64 habitans.

**GUITALENS**, dans le haut Languedoc, Diocèse de Lavaur, Parlement & Intendance de Toulouse, Recette de Lavaur, a 374 habitans.

la **GUITARDIE**, dans le haut Languedoc, Diocèse, Parlement & Intendance de Toulouse, a 52 habitans.

**GUITINIERES**, Bourg, dans la Saintonge, Diocèse de Saintes, Parlement de Bordeaux, Intendance de la Rochelle, Election de Saintes, a 636 habitans.

**GUITRANCOURT**, dans la Beauce, Diocèse de Chartres, Parlement & Intendance de Paris, Election de Mantes, a 307 habitans.

**GUITRES**, la Jurisdiction de Guitres, dans la Guyenne, Diocèse, Parlement, Intendance & Election de Bordeaux, a 1000 habitans.

**GUITRY**, dans la Normandie, Diocèse, Parlement & Intendance de Rouen, Election de Gisors, a 455 habitans. M. de Chauvieu en est Seigneur.

**GUITTAUT**, dans le Comté & du Diocèse de Comenges, Parlement de Toulouse, Intendance d'Auch, Election de Comenges, a 86 habitans.

**GUITTE'**, dans la Bretagne, Diocèse de S. Malo, Parlement de Rennes, Intendance de Nantes, Recette de S. Malo, a 114 habitans.

**GUITTE'**, dans le Comté & du Diocèse de Comenges, Parlement de Toulouse, Intendance d'Auch, Election de Comenges, a 61 habitans.

**GUIVRY**, *Guivrium*, dans la Picardie, Diocèse de Noyon, Parlement de Paris, Intendance de Soissons, Election de Noyon, a 320 habitans, compris le Hameau de Hezelles & un moulin. Ce lieu est situé à trois lieues de Noyon & de Ham, & à deux de Chauny. La Taille y est personnelle. La Cure est seculiere, & vaut cinq cens livres, elle est à la collation du Chapitre de Noyon. La nature du terroir consiste en bleds & autres grains, prez, bois taillis & étangs. Ce lieu est membre du Marquisat de Guiscard.

**GUIZEREX**, dans le haut Armagnac, Diocèse de Comenges, Parlement de Toulouse, Intendance d'Auch, Recette des quatre Vallées, a 141 habitans.

## G U L

la **GULHON**, dans le haut Languedoc; Diocèse de Mirepoix, Parlement & Intendance de Toulouse, Recette de Mirepoix, a 219 habitans.

**GULLON**, S. Maurice de Gullon, dans la Beauce, Diocèse de Chartres, Parlement de Paris, Intendance d'Orleans, Election de Chartres, a 294 habitans.

## G U M

**GUMERSDORFF**, dans la haute Alsace, Diocèse de Basse, Conseil Souverain & Intendance d'Alsace, Bailliage de Thann, a 118 habitans.

**GUMERY**, dans la Champagne, Diocèse de Sens, Parlement & Intendance de Paris, Elec-

tion de Sens, a 221 habitans.

**GUMIANE**, dans le Dauphiné, Diocèse de Die, Parlement & Intendance de Grenoble, Election de Montelimart, a 85 habitans.

**GUMIERES**, dans le Forez, Diocèse de Lion, Parlement de Paris, Intendance de Lion, Election de Montbrison, a 194 habitans.

**GUMONT**, dans le Limosin, Diocèse de Limoges, Parlement de Bordeaux, Intendance de Limoges, Election de Tulle, a 161 habitans.

## G U N

**GUNDELHEIM**, dans la haute Alsace, Diocèse de Basse, Conseil Souverain & Intendance d'Alsace, Bailliage de Rieffach, a 308 habitans.

**GUNDRECOURT**, dans la Champagne. Voyez Gondrecourt.

**GUNY**, dans la Picardie, Diocèse de Soissons, Parlement de Paris, Intendance & Election de Soissons, a 509 habitans.

## G U P

la **GUPIE**, dans le Basadois, Diocèse de Condom, Parlement & Intendance de Bordeaux, Election de Condom, a 416 habitans.

## G U R

**GURAT**, dans l'Angoumois, Diocèse d'Angoulême, Parlement de Paris, Intendance de Limoges, Election d'Angoulême, a 748 habitans.

**GURGY**, dans la Bourgogne, Diocèse d'Auxerre, Parlement de Paris, Intendance de Dijon, Bailliage, Grenier à sel & Recette d'Auxerre, a 383 habitans. Ce lieu est à deux lieues d'Auxerre sur la riviere d'Yonne: c'est pays de plaines. Il y a quelques vignes.

**GURGY la Ville**, dans la Champagne, Diocèse de Langres, Parlement de Paris, Intendance de Châlons, Election de Langres, a 156 habitans.

**GURGY le Châtel**, dans la Champagne, Diocèse de Langres, Parlement de Paris, Intendance de Châlons, Election de Langres, a 176 habitans.

**GURMENSON**, dans le Bearn, Diocèse d'Oleron, Parlement de Pau, Intendance d'Auch, Sénéchaussée & Recette d'Oleron, a 68 habitans.

**GURSON**, S. Martin de Gurson, dans le Périgord, Diocèse de Périgueux, Parlement & Intendance de Bordeaux, Election de Périgueux, a 590 habitans.

**GURSS**, dans le Bearn, Election de Comenges, Parlement de Pau, Intendance d'Auch, Sénéchaussée & Recette de Sauveterre, a 145 habitans.

**GURTECY**, dans la Brie, Diocèse de Sens, Parlement & Intendance de Paris, Election de Montereau, a 309 habitans.

**GURUNHUEL**, dans la Bretagne, Diocèse de Treguier, Parlement de Rennes, Intendance de Nantes, Recette de Treguier, a 210 habitans.

**GURY**, dans la Picardie, Diocèse d'Amiens, Parlement de Paris, Intendance d'Amiens, Election de Mondidier, a 334 habitans.

## G U S

**GUSSIGNIERS**, dans la Province de Haynaut, Diocèse de Cambrai, Parlement de Douai, Intendance de Maubeuge, Prévôté & Subdelega-

tion de  
Seigneur  
vôt de  
petite  
couchar  
cunc au  
par un  
Baillif,  
vins. Il  
route la  
mune de  
parcelles  
quante  
cens qu  
xante-d  
trente-t  
trente m  
un autre  
re-douze  
vingt-di  
Il y pass  
aller à C  
Il vient  
n'en font  
naut. Le  
canton et  
on ne sca  
GUS  
Messin,  
dance de  
Prévôté

GUT  
magnac,  
Toulouse  
Vallées,

GUY  
et, Dioc  
çon, Bai  
tans.

GUY  
Comté,  
Befançon  
bitans.

GUY  
visiau, de  
ment de  
de S. Pol

GUY  
gne, Dic  
tendance  
a 909 hab

GUY  
Diocèse,  
ris, a 27

le GU  
Dauphin  
de la gran  
sépare la  
Beauvoisi

, Diocèse  
renoble ,  
de Lion,  
Élection

Diocèse de  
Intendance de  
habitans.

Alface ,  
Intendance  
habitans.  
Champagne.

de Soissons,  
Élection de

Diocèse de Con-

teaux, Elec-

Diocèse d'An-

Intendance de

48 habitans.

Diocèse d'Au-

de Dijon,

axerre, a 383

Auxerre sur la

Il y a quel-

pagne, Dio-

Intendance

a 156 habi-

Champagne,

Paris, Inten-

ngres, a 176

am, Diocèse

Intendance d'Auch,

a 68 habitans.

n, dans le Pé-

ment & In-

Périgueux, a

de Comenges,

h, Sénéchauf-

habitans.

Diocèse de Sens,

, Élection de

agne, Diocèse

Intendance de

Diocèse d'Amiens,

Amiens, Elec-

s.

vince de Hay-

ent de Doilly,

& Subdelega-

tion de Bayay, a 117 habitans. C'est une simple Seigneurie appartenante au Sieur Formestreau, Prévôt de Vallenciennes, qui y a un Château & une petite Tour située, ainsi que le Village, du midi au couchant, sur la cime d'un rocher escarpé, sans aucune autre communication aux terres du Roy, que par un détour. Il y a haute, moyenne & basse Justice, Baillif, Procureur Fiscal, Greffier, Maire & Echevins. Il y a un Curé particulier sans Vicair. Il leve toute la dixme grosse & menue, valant année commune deux cens cinquante livres de France. Il leve pareilles dixmes, valant de même deux cens cinquante livres sur le Hambeau d'Autripe. Il y a trois cens quinze hautesées de terres labourables, soixante-douze mencaudées en pâtures ou vergers, & trente-trois en prairies ou marais; un petit bois de trente mencaudées, appartenant à M. de Formestreau: un autre au Roy, dit le bois Waudois de soixante-douze arpens environ. La mencaudée quatre-vingt-dix verges, & la verge dix-neuf pieds & demi. Il y passe la riviere qui descend de la Hergier pour aller à Condé, dit le *Honiiau*, c'est-à-dire ruiffeau. Il vient de Bellignies & Bretrechies, qui en ce lieu n'en font plus qu'un. On y suit la Coutume de Haynaut. Les habitans y sont en bonne réputation. Ce canton est plein de rocs & de pierres bleuës, dont on ne fait aucun usage.

GUSTINE, la Censé de Gultine, dans le pays Messin, Diocèse de Metz, Parlement & Intendance de Metz, Recette du Duché de Carignan, Prévôté de Montmidy, a 16 habitans.

## G U T

GUTREN, Justice Royale, dans le haut Armagnac, Diocèse de Comenges, Parlement de Toulouse, Intendance d'Auch, Recette des quatre Vallées, a 2146 habitans.

## G U Y

GUYANS en Venne, dans la Franche-Comté, Diocèse, Parlement & Intendance de Besançon, Bailliage & Recette d'Amont, a 238 habitans.

GUYANS les Durnes, dans la Franche-Comté, Diocèse, Parlement & Intendance de Besançon, Bailliage & Recette d'Ornans, a 230 habitans.

GUYCOURVEST, & sa Treve de Landivisiau, dans la Bretagne, Diocèse de S. Pol, Parlement de Rennes, Intendance de Nantes, Recette de S. Pol de Leon, a 355 habitans.

GUYE' sur Seine, Bourg, dans la Champagne, Diocèse de Langres, Parlement de Paris, Intendance de Châlons, Élection de Bar-sur-Aube, a 909 habitans.

GUYENCOURT, dans l'Isle de France, Diocèse, Parlement, Intendance & Élection de Paris, a 175 habitans.

le GUYER, *Guia*, *Guivis*, Riviere, dans le Dauphiné. Elle prend sa source dans la montagne de la grande Chartreuse, d'où courant au nord, elle sépare la France de la Savoye; & passant au pont de Beauvoilin, elle se jette dans le Rhône au-dessous

de S. Genis-l'Hôte, à douze lieues au-dessus de Lion, au levant.

GUYERFAUD, dans la Bourgogne, Diocèse de Besançon, Parlement & Intendance de Dijon, Bailliage & Recette de S. Laurent, a 92 habitans.

GUYERMANTE, dans l'Isle de France, Diocèse, Parlement, Intendance & Élection de Paris, a 167 habitans.

GUYLER, dans la Bretagne, Diocèse de S. Pol, Parlement de Rennes, Intendance de Nantes, Recette de S. Pol de Leon, a 223 habitans.

la GUYONNIERE, dans le Poitou, Diocèse de Poitiers, Parlement de Paris, Intendance de Poitiers, Élection de Mauléon, a 86 habitans.

la GUYOTTE, dans le Roisguc, Diocèse de Rhodéz, Parlement de Toulouse, Intendance de Montpellier, Recette de Rhodéz, a 806 habitans. Il y a une Justice Royale.

GUYPAVAZ, dans la Bretagne, Diocèse de S. Pol, Parlement de Rennes, Intendance de Nantes, Recette de S. Pol de Leon, a 716 habitans.

GUYPAYL, dans la Bretagne, Diocèse de Nantes, Parlement de Rennes, Intendance & Recette de Nantes, a 308 habitans.

GUYPENAVOIRE, dans le Rotiergne, Diocèse de Rhodéz, Parlement de Toulouse, Intendance de Montauban, Élection de Rhodéz, a 126 habitans.

GUYPREY, dans la Bretagne, Diocèse de S. Malo, Parlement de Rennes, Intendance de Nantes, Recette de S. Malo, a 352 habitans.

## G U Z

GUZAN, dans le Comté & du Diocèse de Comenges, Parlement de Toulouse, Intendance d'Auch, Élection de Comenges, a 166 habitans.

GUZARGUES, dans le bas Languedoc, Diocèse de Montpellier, Parlement de Toulouse, Intendance & Recette de Montpellier, a 14 habitans.

la GUZET, dans le Limosin, Diocèse de Limoges, Parlement de Bordeaux, Intendance & Élection de Limoges, a 51 habitans.

## G Y

GY, dans la Franche-Comté, Diocèse, Parlement & Intendance de Besançon, Bailliage & Recette de Gray, a 1968 habitans.

GY - l'Evêque, dans la Champagne, Diocèse de Langres, Parlement & Intendance de Paris, Élection de Tonnerre, a 809 habitans.

## G Y E

GYE, dans le pays Messin. Diocèse de Toul, Parlement & Intendance de Metz, Recette de Toul, a 98 habitans.

## G Y O

GYONNET, dans le haut Languedoc, Diocèse de Castres, Parlement & Intendance de Toulouse, Recette de Castres, a 379 habitans.





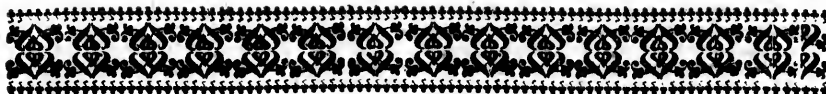

## H A A



**H A A**, Château & l'un des trois Forts qui défendent l'enceinte de la Ville de Bordeaux. Il est situé du côté du Palais Archiépisopal près de l'Ormée, lieu si renommé pendant les guerres civiles. Ce Château est un vieil édifice que l'on commença à bâtir en même-tems que le Château-Trompette l'an 1454. Sa forme est un carré long, flanqué aux quatre angles de tours rondes à l'antique, sans compter deux tours carrées, qui donnent du côté de la campagne, pour défendre la porte de Secours, qui est couverte par un ouvrage en forme de fer à cheval, & non compris encore une autre tour ronde, dans laquelle on passe pour entrer dans la Ville. La garnison du Château d'Haa est une Compagnie d'Infanterie, qu'on y envoie du Château-Trompette. On la renouvelle tous les mois, & son Commandant reconnoît celui du Château-Trompette.

## H A B

**H A B A R C Q**, dans l'Artois, Diocèse d'Arras, Parlement de Paris, Intendance d'Amiens, Gouvernance, Bailliage & Recette d'Arras, a 763 habitans.

**H A B I L L Y**, dans le Berry, Diocèse de Bourges, Parlement de Paris, Intendance de Bourges, Election de Châteauroux, a 815 habitans.

**H A B I T A N S** de la Lesbois, dans l'Auvergne, Diocèse de Clermont, Parlement de Paris, Intendance & Election de Riom, a 249 habitans.

**H A B I T A N S** de Chambiere, dans le pays Messin, Diocèse, Parlement, Intendance & Recette de Metz, a 70 habitans.

**H A B I T A N S** du Cheret S. Avis, dans le Bourbonnois, Diocèse de Bourges, Parlement de Paris, Intendance de Moulins, Election de Montluçon, a 168 habitans.

**H A B I T A N S** de Colleville, dans la Normandie, Diocèse, Parlement & Intendance de Rouen, Election de Montvilliers, a 64 habitans.

**H A B I T A N S** de Plantures, dans le pays Messin, Diocèse, Parlement, Intendance & Recette de Metz, a 186 habitans.

**H A B I T A N S** devant le pont des Morts, dans le pays Messin, Diocèse, Parlement, Intendance & Recette de Metz, a 181 habitans.

**H A B I T A N S** du Sablon, dans le pays Messin, Diocèse, Parlement, Intendance & Recette de Metz, a 172 habitans.

**H A B I T A N S** du Valas, dans la haute Normandie, Diocèse, Parlement & Intendance de Rouen, Election de Montvilliers, a 41 habitans.

**H A B I T T E S**, dans le Poitou, Diocèse de la Rochelle, Parlement de Paris, Intendance de Poitiers, Election des Sables d'Olonne, a 129 habitans.

**H A B L O V I L L E**, dans la Normandie, Diocèse de Sées, Parlement de Rouen, Intendance d'Alençon, Election d'Argentan, a 683 habitans.

**H A B O U D A N G E**, dans le pays Messin, Diocèse, Parlement, Intendance & Recette de Metz, a 224 habitans.

## H A B

**H A B O U D A N T**, dans la Beauce, Diocèse de Chartres, Parlement & Intendance de Paris, Election de Dreux, a 263 habitans.

**H A B S H E I M**, Bourg, dans la haute Alsace, Diocèse de Basse, Conseil Souverain d'Alsace, Bailliage de Landfer, a 600 habitans.

## H A C

**H A C B E R T**, dans la Flandre, Diocèse de Cambrai, Parlement de Douay, Intendance & Gouvernement de Maubeuge, a 149 habitans.

**H A C H A N**, dans le haut Armagnac, Diocèse de Comenges, Parlement de Toulouse, Intendance d'Auch, Recette des quatre Vallées, a 86 habitans.

**H A C H E N B A C H** & Dieffenbach, dans la basse Alsace, Diocèse de Strasbourg, Conseil Souverain & Intendance d'Alsace, Terris du grand Chapitre, a 91 habitans.

**H A C H I C O U R T**, dans l'Artois, Diocèse d'Arras, Parlement de Paris, Intendance d'Amiens, Bailliage & Recette d'Arras, a 291 habitans.

**H A C Q U E V I L L E**, dans la Normandie, Diocèse, Parlement & Intendance de Rouen, Election de Gisors, a 700 habitans. M. de Tonnants en est Seigneur. Le nom d'Hacqueville est fameux par la famille qui l'a porté, & qui a été si seconde en bons Magistrats; mais que l'on croit avoir tiré son origine du pays d'Artois. Elle s'établit à Paris dans le quatorzième siècle, & y a produit de grands Hommes dans la Robe. Le dernier fut Jérôme d'Hacqueville, Sieur d'Ons-en-Bray, nommé premier Président au Parlement de Paris, par Louis XIII. & mort à Paris le 4. Novembre 1618.

**H A C S O U**, dans la Gascogne, Diocèse de Bayonne, Parlement de Bordeaux, Intendance de Bayonne, a 362 habitans.

## H A D

**H A D A N C O U R T**, dans la Normandie; Diocèse de Rouen, Parlement de Paris, Intendance de Rouen, Election de Chaumont & Magny, a 279 habitans. M. de Franclicu en est Seigneur.

## H A F

**H A F F R I Q U E S**, dans l'Artois, Diocèse de S. Omer, Parlement de Paris, Intendance d'Amiens, Gouvernance d'Arras, Bailliage & Recette de S. Omer, a 32 habitans.

## H A G

la **H A G E**, dans le Comté & du Diocèse de Comenges, Parlement de Toulouse, Intendance d'Auch, Election de Comenges, a 161 habitans.

**H A G E D E T**, dans l'Armagoac, Diocèse d'Auch, Parlement de Toulouse, Intendance d'Auch, Election d'Armagoac, a 264 habitans.

**H A G E N**,

H  
Basse  
Baillie  
tans.

H  
cécé  
d'Alf

H  
Lefca  
Séné  
tans.

H  
Lons,  
Borde

Elle a  
ont u

ajoute  
de lo

d'Espa  
Duc d

soit fo  
agréab

Noble  
courfe

pagne  
Colleg

nom o  
petit c

vinille  
est in

gaine,  
archite

tion. C  
ble de

Terre  
comme

ayant j  
du le t

petite c  
le nom

trefois  
être à

roit fai  
de cha

geons  
les ord

deux f  
H A

cèse,  
a 146

ne fou  
té de r

la F  
de la F

Il com  
dent j

nere o  
fes; m  
viere d

qui fai

**HAGEN**, dans la basse Alsace, Diocèse de Basle, Conseil Souverain & Intendance d'Alsace, Bailliage & Recette de Marmoutiers, a 159 habitans.

**HAGENBACH**, dans la haute Alsace, Diocèse de Basle, Conseil Souverain & Intendance d'Alsace, Bailliage d'Altkirex, a 203 habitans.

**HAGET** Aubin, dans le Bearn, Diocèse de Lescar, Parlement de Pau, Intendance d'Auch, Sénéchaussée & Recette de Morlas, a 172 habitans.

**HAGETMAU**, petite Ville de Chalosse, sur le Lons, en Gascogne, Diocèse d'Aire, Parlement de Bordeaux, Intendance de Pau, Election d'Acqs. Elle appartient aux Seigneurs de Grammont, qui y ont un ancien & magnifique Château, auquel ils ajoutèrent dans le seizième siècle un nouveau corps de logis, pour y recevoir François I. à son retour d'Espagne. L'illustre Maréchal de France, Antoine Duc de Grammont, qui y a pris sa naissance, en faisoit son plus agréable séjour. Cette petite Ville fort agréable par sa situation, est le rendez-vous de la Noblesse du pays, qui y est attirée par les Foires & courses de reureaux, qu'on y fait à l'imitation de l'Espagne, qui est voisine. Les Chanoines de l'Eglise Collegiale de S. Girons, dont le Doyen prend le nom d'Abbé, ont droit de porter en tout tems le petit camail de soye, comme les Evêques. Les Calvinistes qui brûlerent cette Eglise en 1569. rentrent inutilement d'en abbatre la Chapelle souterraine, & le clocher, qui est une pyramide d'une belle architecture Angloise, & d'une fort grande élévation. On voit aux environs de Hagetmau le vignoble de Moreres, qui produit d'excellent vin, & la Terre Seigneuriale de Mirefleur, où il y a quelques commerces de mines d'argent; mais la dépense ayant jusqu'à présent excédé le profit, on a suspendu le travail. On trouve à côté de Mirefleur une petite forêt de hêtres épaisse & fort ancienne, dont le nom de *Lucuspin*, peut faire juger que c'étoit autrefois un bois consacré à quelques Divinités, peut-être à Pan lui-même, *Lucus Pani sacer*, dont on auroit fait *Lucuspin*, en retranchant l'a. C'est un pays de chasse pour la perdrix rouge, la becaffe, les pigeons ramiers, les becasses, & sur tout pour les ortolans, qui y passent en grandes troupes deux fois l'année.

**HAGEVILLE**, dans le pays Messin, Diocèse, Parlement, Intendance & Recette de Metz, a 146 habitans. C'est un des Villages dont la pleine souveraineté a été cédée à la France par le Traité de 1718.

la **HAGUE**, *Haga*, petit pays au nord-ouest de la Presqu'île du Coutantin, dans la Normandie. Il commence à Cherbourg, & quelques uns l'étendent jusqu'aux Pieux & jusqu'à Briquibec, de manière qu'il comprendroit plus de cinquante Paroisses; mais la véritable Hague se prend depuis la rivière de Dives jusqu'à la pointe d'Auderville, ce qui fait à peu près le Doyenné Rural de la Hague, qui est le quatrième du Coutantin, qui fait partie du quatrième Archidiaconé du Diocèse de Coutances, & contient vingt-six Paroisses, y compris la petite Ville de Cherbourg. La nature du terroir généralement parlant est d'un meilleur produit que sa réputation ne porte, quoiqu'il y ait bien du médiocre, & du mauvais même dans ce qu'il a de bon. Voyez la Hague & la Hougue.

**HAGNICOURT**, dans la Champagne, Diocèse de Reims, Parlement de Paris, Intendance de Châlons, Election de Rhetel, a 276 habitans.

**HAGNOGNE**, dans la Champagne, Diocèse de Reims, Parlement de Paris, Intendance de Châlons. La Cure vaut sept cens livres.

**HAGUENAU**, Ville, dans la basse Alsace, Diocèse de Spire, Conseil Souverain & Intendance d'Alsace, Terres ci-devant Imperiales, a 2479 habitans. Il y a une Maîtrise des Eaux & Forêts, un Bailliage & Prévôté Royale, & un College de Jésuites, qui a cinq à six mille liv. de revenu. Cette Ville autrefois Imperiale & chef de dix autres, est située sur la Motren à deux lieus du Rhin. L'Empereur Frederic Barberouffe l'a fait fermer de murailles, il y a fait sa résidence, & y avoit mis les ornemens Imperiaux. Il la rendit Ville Imperiale, & y établit la Préfecture d'Alsace, la Chambre & la Recette des Finances de la même Province. Les François s'en sont emparez en 1673. Elle a soutenu un siège contre les Imperiaux en 1675. & elle est restée à la France par la paix de Riswick. Le terroir des environs d'Haguenau, que l'on appelle ordinairement la plaine de Mariendal ne consiste qu'en bruyeres sablonneuses qui ne produisent que du bled de Turquie, il n'y croit point de vin.

Le canton situé entre les montagnes & le Rhin depuis Haguenau jusqu'àuprès de Landau & de Gernersheim est rempli de bois & de terres incultes, où l'on ne peut trouver que du pâturage pour la nourriture des troupeaux. Cette Ville est située à six lieus de Strasbourg; ce n'étoit autrefois qu'un Village situé dans une grande bruyere que l'Empereur Frederic I. fit entourer de murailles, comme nous l'avons déjà dit. L'on veut que son nom signifie Haye les Bruyeres, elle n'est présentement revêtue que d'une simple muraille, ses habitans n'ont jamais été infectés de Calvinisme ni de Lutheranisme. Il y a auprès de cette Ville une forêt considérable dite la forêt d'Haguenau, du nom de la Ville, elle contient trente & un mille arpens: une partie est au Roy & l'autre à la Communauté d'Haguenau.

## H A I

**HAIRES**, dans la Flandre, Diocèse de Liege, Parlement de Douay, Intendance de Maubeuge, Gouvernance de Charlemont, a 302 habitans.

la **HAINNE**, Rivière, dans le Perche, qui se perd dans la Sarthe à Metz.

**HAILLES**, dans la Picardie, Diocèse d'Amiens, Parlement de Paris, Intendance d'Amiens, Election de Mondidier, a 202 habitans.

**HAINAUT**, *Hannonia*, Province des Pays-Bas, dont une partie appartient aux François & se trouve comprise dans le Gouvernement général des Pays-Bas François, ou Flandre Française. La partie qui appartient à la France est bornée au septentrion par la partie qui est restée à la Maison d'Autriche, à l'orient par l'Evêché de Liege & la Champagne, au midy par la Champagne & la Picardie, & à l'occident par le Cambresis, l'Artois & la Flandre Française. Le Hainaut entier contient à peu de chose près le terrain des anciens *Nervi*, dont la Ville Capitale étoit *Ragacum*, à présent Bavy. Son ancien nom étoit *Hainorin*. Ce pays a été des premiers occupés par les François. Sous la deuxième race de nos Rois ils le faisoient gouverner par des Comtes qui s'en sont emparez dans le dixième siècle. Depuis il a passé à une branche Cadette de la Maison de Flandre, puis à celle de Dampierre, ensuite à la Maison des Ducs de Bourgogne, dont l'héritière l'a porté dans la Maison d'Autriche, qui en a cédé la moitié à la France par les Traitez des Pyrenées, de Nimègue, & d'Utrech.

Le Hainaut François comprend le pays d'entre Sambre & Meuse, la moitié du Comté de Mons, la Prévôté du Quénoy, la Ville de Condé, la Seigneurie de Valenciennes & le Comté d'Ostrevant. Ces deux derniers cantons n'étoient point autrefois du Hainaut, & faisoient une Province séparée. La partie méridionale de ce pays est couverte de bois qui font partie de l'ancienne forêt Charbonnière & des Ardennes. Une partie ne laisse pas que d'être abondante. L'on fabrique beaucoup de fer dans ces parties méridionales. Maubeuge est le siège de l'Intendance de la Province, mais Valenciennes passe pour Capitale. Ses autres Villes considérables sont Condé, Bouchain, Avesine, le Quénoy & Landreux; ces deux dernières Villes sont du Gouvernement Militaire de Picardie. Ses principales rivières sont la Sambre, l'Escaut, la Scarpe & l'Haine. Son climat est froid & pluvieux. La partie du Hainaut située vers la Flandre François est assez abondante, mais les terres situées aux environs de la Sambre & au midy de cette riviere sont tellement couvertes de bois & si ingrates, que l'on n'y peut semer que sur les terres dont les bois ont été nouvellement coupez, après avoir réduit en cendres les fagots & autres bois qui font restez sur terre, encore n'y recueille t-on que du seigle. Il y a beaucoup de mines de fer dans le pays d'entre Sambre & Meuse, les peuples y sont très-laborieux. La partie qui est à la France relève en entier du Parlement de Doitay, auquel ressortissent les appels des Juges subalterne, à la place du Conseil ancien du Hainaut. Les Jugemens de ses Juges subalternes étoient autrefois sans appel dans les matières criminelles, lorsqu'il n'y avoit point de partie civile, ce qui étoit sujet de grands inconveniens. Louis XIV. pour y remédier, a ordonné que leurs jugemens qui porteroient peines afflictives ne pourroient s'exécuter qu'après qu'ils auroient été confirmez par Arrêt du Parlement de Doitay. L'usage du sel gris y est défendu, de crainte qu'il ne passe en fraude dans les pays voisins des Gabelles.

Le principal commerce de cette Province consiste dans la Houille ou Charbon de terre, qui y est meilleur que celui d'Angleterre, & dans les mines & les forges de fer dont il y a une très grande quantité & d'une meilleure qualité même que celui de Suede. La Sambre y facilite aussi un commerce assez considerable de grain lorsque la traite en est permise, & lorsque la traite n'en est pas permise par la Sambre, il se fait à Bruxelles. On fabrique aussi une grande quantité de dentelles dans les Couvens de Filles, ce qui leur procure quelques douceurs. L'on débite encore beaucoup de toile, mais leur maniere de les blanchir avec la chaux en altere beaucoup la qualité.

Les pâturages sont bons & abondans par tout le Hainaut, à cause du grand nombre de petits ruisseaux dont il est arrosé, mais tous les fourages sont consommés par les troupes ou par les bestiaux qui sont en très-grande quantité.

H A I N E, Riviere de Hainaut, qui prend sa source près de Binch, elle court à l'occident, passe près de Mons, où elle reçoit la Troisième, & se jette dans l'Escaut à Condé. Cette riviere a donné son nom à la Province de Hainaut, elle n'est navigable que depuis le Village de Genappe, à une demi-lieue au-dessus de Mons jusqu'à Condé par le secours de sept Ecluses.

H A I N E S, dans l'Artois, Diocèse d'Arras, Parlement de Paris, Intendance d'Amiens, Gouvernance d'Arras, Bailliage & Recette de Lens, a 25 habitans.

H A I N N E C O U R T, dans la Flandre Vallonne, Diocèse de Cambrai, Parlement de Doitay, Intendance de Lille, Subdelegation de Cambrai, a 78 habitans.

H A I N N E V I L L E ou Haineville, ou Hinchville, ou Hainfeville, dans la Normandie; Diocèse, Parlement & Intendance de Rotien; Election d'Eu, a 225 habitans. M. de Gamaches en est Seigneur.

H A I N N E V I L L E, dans la Normandie; Diocèse de Coitances, Parlement de Rotien, Intendance de Caën, Election de Vallognes, a 159 habitans. Cette Paroisse est située sur le bord de la mer. La Cure est à la nomination de l'Abbé de S. Sauveur. Le Seigneur en porte le nom.

H A I N N E V I L L E & Campagne, dans la Picardie, Diocèse d'Amiens, Parlement de Paris, Intendance & Election d'Amiens, a 131 habitans.

H A I N V I L L E R, *Hainvillars*, dans la Picardie, Diocèse d'Amiens, Parlement de Paris, Intendance d'Amiens, Election de Mondidier, a 185 habitans.

H A I R E la Ville, dans le pays de Gex, Diocèse de Genève, Parlement & Intendance de Dijon, Bailliage & Recette de Gex, a 196 habitans.

la H A I R I E la Vieuville, dans la Picardie, Diocèse de Laon, Parlement de Paris, Intendance de Soissons, Election de Laon, a 400 habitans.

la H A I R I E sous Buëilly, dans la Picardie, Diocèse de Soissons, Parlement de Paris, Intendance de Soissons, Election de Château-Thierry, a 276 habitans.

H A I Z E C O U R T & Cornillois, dans la Picardie, Diocèse de Noyon, Parlement de Paris, Intendance d'Amiens, Election de Peronne, a 172 habitans.

## H A L

H A L A T E, Forêt, dans le pays de Caux, entre le Havre de Grace & Montvilliers, elle a près de deux lieues de tour.

H A L A T T E, Forêt de quatre mille quatre cents quarante-neuf arpens, dans la Mairie de Senlis.

la H A L B O U D I E R E, dans la Normandie, Diocèse de Lisieux, Parlement de Rotien, Intendance d'Alençon, Election de Lisieux, a 176 habitans.

H A L E I N E S, dans la Normandie, Diocèse du Mans, Parlement de Rotien, Intendance d'Alençon, Election de Domfront, a 491 habitans.

H A L I N G H E N, dans le Boulonois, Diocèse de Boulogne, Parlement de Paris, Intendance d'Amiens, a 140 habitans.

H A L L E E, dans la Champagne, Diocèse de Reims, Parlement de Paris, Intendance de Châlons, Election de Sainte-Maneould, a 336 habitans.

H A L E N C O U R T ou Halincourt & Rainville, dans la Picardie, Diocèse d'Amiens, Parlement de Paris, Intendance d'Amiens, Election d'Abbeville, a 838 habitans. C'est un Village situé entre Amiens & Abbeville, il est fameux par une Epitaphe qui est l'abregé de l'aventure singulière d'une femme qui eut une fille de son propre fils, qui devint lui-même époux de cette même fille. Voici cette Epitaphe :

*Ci gist le Fils, ci gist la Mere,  
Ci gist la Fille avec le Pere,  
Ci gist la Sœur, ci gist le Frere,  
Ci gist la Femme & le Mari  
Et n'y a que trois corps ici.*

la  
cécé  
d'Am

H.  
Dioc  
danc

H.  
Fland  
de D

a 1790  
H.  
gnc.

Inten  
Franç

H.  
Dioc  
ce de

a 86  
Alain

H A  
Parlen  
15 hab

H A  
dic, I  
tendan

H A  
Annex  
à la Fr

& de l  
à la Fr

Merz  
H A

miens  
Election

H A  
Parlen  
vernan

245 hab  
H A

de Re  
Châlon

la H  
cécé.

de Lio  
Seignr

H A  
cécé d  
& du

deux  
forges

H A  
se de  
de Ca

où l'on  
chan.

H A  
cécé d  
& Ele

H A  
Parlen  
de Per

H A  
Dioc  
danc

Justice  
Il y a  
une V  
ti par  
Conn

landre Vallon-  
ent de Doulay,  
de Cambrai,

ville, ou Hin-  
Normandie,  
ce de Rotien,  
e Gamaches en

Normandie,  
de Rotien, In-  
allognes, a 159  
ur le bord de la  
de l'Abbé de S.  
nom.

pagne, dans la  
ement de Paris,  
a 151 habitans.  
dans la Picar-  
de Paris, Inten-  
ondidier, a 185

ys de Gex, Dio-  
endance de Di-  
a 196 habitans.  
ans la Picardie,  
Paris, Intendan-  
a 400 habitans.  
ans la Picardie,  
de Paris, Inten-  
hâteau-Thierry,

nillois, dans la  
lement de Paris,  
e Peronne, a 174

ays de Caux, en-  
illiers, elle a près

ure mille quatre  
e la Maîtrise de

ans la Normandie,  
Roüen, Intendan-  
ux, a 276 habi-

mandie, Diocèse  
Intendance d'A-  
492 habitans.

Boulois, Dio-  
Paris, Intendan-

agne, Diocèse de  
Intendance de Châ-  
ld, a 336 habitans.

alincourt & Rain-  
d'Amiens, Parle-  
d'Amiens, Election  
un Village situé

est fameux par une  
vanure singulière  
e son propre fils,  
te même fille. Vol-

re,  
err,

la HALLE, Ferme, dans la Picardie, Diocèse d'Amiens, Parlement de Paris, Intendance d'Amiens, Election d'Abbeville, a 5 habitans.

HALLÉNNES, dans la Flandre Vallonne, Diocèse de Tournay, Parlement de Doulay, Intendance & Subdelegation de Lille, a 256 habitans.

HALLEWIN ou Haluin, Bourg, dans la Flandre Vallonne, Diocèse de Tournay, Parlement de Doulay, Intendance & Subdelegation de Lille, a 1790 habitans.

HALLIGNICOURT, dans la Champagne, Diocèse de Châlons, Parlement de Paris, Intendance de Châlons, Election de Vitry-le-François, a 289 habitans.

HALLINCOURT, dans la Normandie, Diocèse de Rotien, Parlement de Paris, Intendance de Rotien, Election de Chaumont & Magny, a 86 habitans. C'est à la Maison de Villeroy. Voyez Alaincourt.

HALLING, dans le pays Messin, Diocèse, Parlement, Intendance & Recette de Metz, a 15 habitans.

HALLIVILLER & Louarde, dans la Picardie, Diocèse d'Amiens, Parlement de Paris, Intendance & Election d'Amiens, a 465 habitans.

HALLOVILLE, *Hallovilla*. C'est une Annexe de la Paroisse de Couvay, dont une partie est à la France, & l'autre de la Prévôté de Blamont, & de la Souveraineté de Lorraine. La partie qui est à la France est du Parlement & de l'Intendance de Metz, du Bailliage & de la Recette de Vic.

HALLOY, dans la Picardie, Diocèse d'Amiens, Parlement de Paris, Intendance d'Amiens, Election de Doullens, a 175 habitans.

HALMS, dans l'Artois, Diocèse de Cambrai, Parlement de Paris, Intendance d'Amiens, Gouvernance d'Arras, Bailliage & Recette d'Aire, a 245 habitans.

HALOGNE, dans la Champagne, Diocèse de Reims, Parlement de Paris, Intendance de Châlons, Election de Reims, a 498 habitans.

la HALOTIERE, dans la Normandie, Diocèse, Parlement & Intendance de Rotien, Election de Lions, a 132 habitans. M. du Quéne en est Seigneur.

HALOUZE, Forêt, presque toute au Diocèse de Bayeux, le reste dans le territoire de Sées, & du Mans: elle a cinq lieues de tour, & comprend deux mille arpens de terre. Il y a des mines & des forges de fer, & des carrières de grandes pierres.

HALOUZE, dans la Normandie, Diocèse de Bayeux, Parlement de Rotien, Intendance de Caën, Election de Vire. Il y a une forge de fer où l'on fabrique celui qui vient de la mine de l'Achan.

HALOY & Briost, dans la Picardie, Diocèse d'Amiens, Parlement de Paris, Intendance & Election d'Amiens, a 596 habitans.

HALU, dans la Picardie, Diocèse de Noyon, Parlement de Paris, Intendance d'Amiens, Election de Peronne, a 275 habitans.

## H A M

HAM, *Hamus*, Ville, dans la Picardie, Diocèse de Noyon, Parlement de Paris, Intendance de Soissons, Election de Noyon, Bailliage & Justice Royale non ressortissante, a 1795 habitans. Il y a une Châtellenie ressortissante à S. Quentin, une Vicomté & une Mairie. Son Château a été bâti par Loüis de Luxembourg, Comte de S. Pol,

Connétable de France; il est important & bien for-

tifié. Il y a trois Paroisses à Ham. Cette Ville est ancienne, elle étoit Capitale d'un petit pays nommé le Hamois, avant l'an 876. Elle a été prise & reprise plusieurs fois du tems des Seigneurs de Vermandois, & elle avoit des Comtes particuliers dans le XII. le XIII. & XIV. siècles. Ensuite elle a passé successivement dans les Maisons d'Eu, de Coucy, d'Anguien, de Luxembourg, de Rohau & de Vendôme. Henry IV. la réunit à la Couronne. Elle est engagée au Duc de Mazarin. Les Espagnols l'avoient prise après la bataille de S. Laurent, ils l'ont renduë deux ans après.

Cette Ville est située dans une plaine environnée d'un marais, sur la Somme, dans le Vermandois. C'étoit autrefois une des plus fortes Places de la Province, Loüis XIV. en a fait raser les fortifications, à l'exception du Château. Elle a eu des Seigneurs particuliers, puis étant venue à l'ancienne Maison d'Orléans, François I. la réunit à la Couronne. Il y a une Abbaye de Chanoines Reguliers de l'Ordre de S. Augustin de la Congrégation de France. Elle a été fondée en l'honneur de la Sainte Vierge par les anciens Seigneurs Châtellains de la Ville de Ham. Elle vaut par an à l'Abbé quinze mille livres ou environ. La Ville de Ham est un Gouvernement de Place du Gouvernement militaire de la Province de Picardie.

HAM-lez-Lilliers, *Hamum, Hamnum ou Hametum*, dans l'Artois, Diocèse d'Arras, Parlement de Paris, Intendance d'Amiens, Gouvernance d'Arras, Bailliage & Recette de Lilliers, a 429 habitans. Il y a près de cette Ville une Abbaye d'hommes, Ordre de S. Benoist, nommée en Latin, *Hanensis Mandra*, ou *Abbatia Sancti Salvatoris Hamensis*. Elle est située à demi-lieuë & au couchant de la Ville de Lilliers. S. Omer n'en est éloigné que de cinq grandes lieues. Elle a été fondée l'an 1084. par Enguerand Seigneur de Lilliers qui y mit des Moines qu'il avoit amenez avec lui de l'Abbaye de Carroux en Poitou, & qui avoient exercé envers lui l'hospitalité lorsqu'il y étoit passé en revenant de son pelerinage du grand S. Jacques de Compostelle. Ce Seigneur fut enterré dans le Cloître de ce Monastere de Ham, l'an 1100.

le HAM, dans la Normandie, Diocèse de Lisieux, Parlement & Intendance de Rotien, Election de Pont-l'Évêque, a 110 habitans. M. d'Orlonne en est Seigneur.

le HAM, dans la Normandie, Diocèse de Coutances, Parlement de Rotien, Intendance de Caën, Election de Carentan, a 322 habitans.

HAM ou la basse Ham, dans le pays Messin, Diocèse, Parlement, Intendance & Recette de Metz, a 109 habitans.

HAMARS, dans la Normandie, Diocèse de Bayeux, Parlement de Rotien, Intendance & Election de Caën, a 196 habitans.

HAMBACH, dans la basse Alsace, Diocèse de Strasbourg, Conseil Souverain & Intendance d'Alsace, Prévôté d'Ambach, a 199 habitans.

HAMBERS, Bourg, dans le Maine, Diocèse du Mans, Parlement de Paris, Intendance de Tours, Election du Mans, a 1389 habitans.

HAMBIE ou Hambye, Bourg dans la Normandie, Diocèse de Coutances, Parlement de Rotien, Intendance de Caën, Election de S. Lo, a plus de 3000 habitans. Ce Bourg a titre de Baronie qui appartenoit anciennement aux Seigneurs de Paisnel, l'une des plus considerables Familles de la Province, d'où elle a passé par alliance en celle de Longueville, puis en celle de Maignon à qui elle appartient encore. Cette Baronie est un plein Fief

dont plusieurs autres Fiefs considerables relevent. Son propre Fief seul vaut bien douze mille livres de rente. Il y a un Château très-ancien, garni de tours avec un donjon bâti par les Anglois. Tout l'édifice est situé sur un roc. Il y a dans la cour un puits fort large & de plus de cent pieds de profondeur. Il ne tarit jamais. Il est taillé dans la roche & donne une prodigieuse quantité d'eau. On prétend qu'il a coûté des sommes immenses à faire. La Chapelle du Château est dédiée à S. Nicolas. C'étoit autrefois un Religieux de l'Abbaye qui tenoit le Château. On yante beaucoup les souterrains de ce Château, ses caves taillées dans le roc, une salle voûtée qui est au-dessus, & des écuries encore au-dessus de cette salle, qui est d'une structure Gothique & très belle.

La Paroisse de Hambie a sept lieues de tour, parce que les maisons y sont écartées, & les jardins ou enclos fort spacieux. La riviere de Soule & le ruisseau appelé l'Hambiot y passent. Il y a aussi un bel étang au bas du Château. Il se tient un Marché au Bourg, tous les Mardis de chaque Semaine, & deux Foires aux deux S. Jean d'Été & d'Hyver. A une demi-lieue est l'Abbaye d'Hambie d'hommes, de l'Ordre de S. Benoît, fondée vers l'an 1145. par Guillaume Paisnel. Elle jouit d'environ dix mille livres de rente, tant pour l'Abbé que pour les Moines. On y conserve plusieurs Reliques & il y a des tombeaux magnifiques des différens Seigneurs d'Hambie.

HAMB LA IN lez-Prez, dans l'Artois, Diocèse d'Arras, Parlement de Paris, Gouvernance, Bailliage & Recette d'Arras, a 245 habitans.

HAMEAU de Jouançon & Laur, dans la Bourgogne, Diocèse de Lion, Parlement & Intendance de Dion, Bailliage de Châlons, Chambre à sel de Louhan, Recette de Saint Laurent, a 290 habitans. Ce lieu est situé sur le grand chemin & sur les rivieres de Seille & de Saône. La Saône n'en est pas loin & la Seille y passe.

HAMEAUX, dans le Poitou, Diocèse de Poitiers, Parlement de Paris, Intendance de Poitiers, Election de Thouars, a 164 habitans.

HAMEAUX de Jouval ou Janval, dans la Normandie, Diocèse, Parlement & Intendance de Roien, Election d'Arques, a 500 habitans. C'est aux Chartreux de Gaillon.

HAMEAUX d'Iligny, dans la Normandie, Diocèse de Bayeux, Parlement de Roien, Intendance de Caën, Election de Bayeux, a 1126 habitans.

HAMEAUX de la Forêt, dans la Bourgogne, Diocèse de Langres, Parlement & Intendance de Dijon, Bailliage de Chassenay, Grenier à sel & Recette de Bar-sur-Seine, a 486 habitans. Ce lieu est situé en pays de montagnes.

HAMECOURT, dans l'Artois, Diocèse d'Arras, Parlement de Paris, Intendance d'Amiens, Gouvernance, Bailliage & Recette d'Arras, a 47 habitans. L'Abbaye d'Hambie n'en est pas loin.

HAMEGICOURT, dans la Picardie, Diocèse de Laon, Parlement de Paris, Intendance de Soissons, Election de Laon, a 116 habitans.

HAMEL, dans la Picardie, Diocèse d'Amiens, Parlement de Paris, Intendance & Election d'Amiens, a 140 habitans.

HAMEL, dans la Flandre Vallonne, Diocèse de Tournay, Parlement de Douay, Intendance & Subdelegation de Lille, a 114 habitans.

HAMEL & Grez, dans la Picardie, Diocèse de Beauvais, Parlement & Intendance de Paris, Election de Beauvais, a 933 habitans.

HAMEL d'Anne, dans la Flandre Vallonne, Diocèse de Cambrai, Parlement de Douay, Intendance de Lille, Subdelegation de Douay, a 86 habitans.

le HAMEL d'Anglefque, dans la Normandie, Diocèse de Bayeux, Parlement de Roien, Intendance de Caën, Election de Bayeux, a 45 habitans.

HAMEL Tilloy, dans la Flandre Vallonne, Diocèse de Cambrai, Parlement de Douay, Intendance de Lille, Subdelegation de Douay, a 121 habitans.

HAMELET, dans la Picardie, Diocèse d'Amiens, Parlement de Paris, Intendance d'Amiens, Election de Douens, a 114 habitans.

HAMELETTE & Mesnil, dans l'Artois, Diocèse de Cambrai, Parlement de Paris, Intendance d'Amiens, Gouvernance d'Arras, Bailliage & Recette d'Aire, a 88 habitans.

HAMELETTE, dans la Picardie, Diocèse d'Amiens, Parlement de Paris, Intendance & Election d'Amiens, a 50 habitans.

HAMELINCOURT, dans l'Artois, Diocèse d'Arras, Parlement de Paris, Intendance d'Amiens, Gouvernance d'Arras, Bailliage & Recette de Bapaume, a 161 habitans.

HAMES, dans la Picardie, Gouvernement de Calais, Diocèse de Boulogne, Parlement de Paris, Intendance d'Amiens, a 321 habitans.

HAMPIGNY, dans la Champagne, Diocèse de Langres, Parlement de Paris, Intendance de Châlons, Election de Bar-sur-Aube, a 384 habitans.

HAMPONT, dans le pays Messin, Diocèse de Metz, Intendance & Recette de Metz, a 59 habitans.

HAMSMAHOFFEN, dans la basse Alsace, Diocèse de Strasbourg, Conseil Souverain & Intendance d'Alsace, Prévôté de Loehr, a 168 habitans.

## H A N

HAN les Moines, dans la Champagne, Diocèse de Reims, Parlement de Paris, Intendance de Châlons, Election de Reims, a 140 habitans.

HAN sur Nied, dans le pays Messin, Diocèse, Parlement, Intendance & Recette de Metz, a 59 habitans.

HAN sur Selle, dans le pays Messin, Diocèse, Parlement, Intendance & Recette de Metz, a 46 habitans.

le HAN, Bourg, dans le Maine, Diocèse de Mans, Parlement de Paris, Intendance de Tours, Election du Mans, a 780 habitans.

HANAPE, dans la Champagne, Diocèse de Reims, Parlement de Paris, Intendance de Châlons. La Cure vaut six cens quarante livres.

HANCHES, Bourg, dans la Beauce, Diocèse de Chartres, Parlement de Paris, Intendance d'Orleans, Election de Chartres, a 1028 habitans.

HANCKWEILLER, dans la basse Alsace, Diocèse de Strasbourg, Conseil Souverain & Intendance d'Alsace, Prévôté de Berlingen, a 95 habitans.

HANCOURT, dans la Picardie, Diocèse de Noyon, Parlement de Paris, Intendance d'Amiens, Election de Peronne, a 230 habitans.

le HANCOURT, dans la Picardie, Diocèse de Noyon, Parlement de Paris, Intendance d'Amiens, Election de S. Quentin, a 150 habitans.

HANCOURT,

H  
cèle d  
de Ch  
habita

H  
miciens  
tion d  
H  
face,

Inten  
195 h

H  
lême,  
ges,

H  
ras, F  
Gouv  
habita

H  
cèle d  
d'Ami  
tans.

H  
Diocè  
& l  
le M

Luçon  
Poitier

H  
Diocè  
ce d'A  
tans.

H  
cèle c  
d'Alfa

H  
Beauv  
tion d

H  
de Re  
Châlo

H  
de La  
fons.

ce lie  
H  
Diocè  
dance

habita  
H  
de R

lons,  
Porci  
neuf

le Ma  
Les l  
Chât

H  
pagne  
Inten  
habita

H  
Dioc  
Metz  
H  
Reim  
Elect  
H

dre Vallonne,  
de Doitay, In-  
de Doitay, a 86

ans la Norman-  
ent de Rouen,  
yeux, a 75 habi-

ndre Vallonne,  
de Doitay, In-  
de Doitay, a 131

e, Diocèse d'A-  
ance d'Amiens,  
ns.

ans l'Artois,  
de Paris, In-  
d'Arras, Baillia-

ardie, Diocèse  
Intendance &  
s.

l'Artois, Dio-  
Intendance d'A-  
illiage & Recet-

Gouvernement  
, Parlement de  
21 habitants.

Champagne, Dio-  
aris, Intendance  
ube, a 384 ba-

Messin, Diocèse  
de Metz, a 59

ns la basse Alsace,  
Souverain & In-  
ohr, a 268 habi-

Champagne, Dio-  
aris, Intendance  
, a 140 habitants.  
Messin, Diocèse,  
te de Metz, a 59

Messin, Diocèse,  
te de Metz, a 46

aine, Diocèse du  
Intendance de Tours,  
agne, Diocèse de  
Intendance de Châ-  
ante livres.

is la Beauce, Dio-  
Paris, Intendan-  
tes, a 1028 habi-

ans la basse Als-  
nciel Souverain &  
e Berlingen, a 95

ardie, Diocèse de  
Intendance d'Amiens,  
ans.

la Picardie, Diocèse  
Paris, Intendance  
in, a 250 habitants.

HANCOURT,

HANCOURT, dans la Champagne, Diocèse de Châlons, Parlement de Paris, Intendance de Châlons, Election de Vitry le François, a 96 habitants.

HANGARD, dans la Picardie, Diocèse d'Amiens, Parlement de Paris, Intendance & Election d'Amiens, a 195 habitants.

HANGENBIETHEIM, dans la basse Alsace, Diocèse de Strasbourg, Conseil Souverain & Intendance d'Alsace, Bailliage de Westhoffen, a 195 habitants.

HANE, dans l'Angoumois, Diocèse d'Angoulême, Parlement de Paris, Intendance de Limoges, Election d'Angoulême, a 315 habitants.

HANESCA MP, dans l'Artois, Diocèse d'Arras, Parlement de Paris, Intendance d'Amiens, Gouvernance, Bailliage & Recette d'Arras, a 105 habitants.

HANGEST, Bourg, dans la Picardie, Diocèse d'Amiens, Parlement de Paris, Intendance d'Amiens, Election de Mondidier, a 1228 habitants.

HANGEST sur Somme, dans la Picardie, Diocèse d'Amiens, Parlement de Paris, Intendance & Election d'Amiens, a 731 habitants.

le HANGON, dans le Poitou, Diocèse de Luçon, Parlement de Paris, Intendance de Poitiers, Election de Fontenay, a 1196 habitants.

HANHARDINVAL, dans la Picardie, Diocèse d'Amiens, Parlement de Paris, Intendance d'Amiens, Election de Doulens, a 375 habitants.

HANHOVEN, dans la basse Alsace, Diocèse de Spire, Conseil Souverain & Intendance d'Alsace, Prévôté de Bitchweiler, a 178 habitants.

HANNACH, dans la Picardie, Diocèse de Beauvais, Parlement & Intendance de Paris, Election de Beauvais, a 308 habitants.

HANNAPES, dans la Champagne, Diocèse de Reims, Parlement de Paris, Intendance de Châlons, Election de Reims, a 86 habitants.

HANNAPPE, dans la Picardie, Diocèse de Laon, Parlement de Paris, Intendance de Soissons, Election de Guise, a 410 habitants. Il y a dans ce lieu un Prieuré-Cure.

HANNELUYE, dans la Flandre Vallonne, Diocèse d'Arras, Parlement de Doitay, Intendance de Lille, Subdelegation de Bouchain, a 128 habitants.

HANNOGNE, dans la Thierarchie, Diocèse de Reims, Parlement de Paris, Intendance de Châlons, Election de Reims, Grenier à sel de Château-Porcien, a 500 habitants. La Cure vaut environ neuf cens livres. Le Village est un Fief dont M. le Marquis de Joyeuse est Seigneur Haut-Judicier. Les Lettres pour ce lieu s'adressent à Reims, ou à Château-Porcien qui n'en est qu'à trois lieues.

HANNOQUE S. Martin, dans la Champagne, Diocèse de Reims, Parlement de Paris, Intendance de Châlons, Election de Rhetel, a 268 habitants.

HANNOUARD, dans la Normandie, Diocèse, Parlement & Intendance de Rouen, Election de Caudebec, a 225 habitants. M. de la Salle en est Seigneur.

HANONCELLES, dans le pays Messin, Diocèse de Verdun, Parlement & Intendance de Metz, Recette de Verdun, a 19 habitants.

HANS, dans la Champagne, Diocèse de Reims, Parlement de Paris, Intendance de Châlons, Election de Sainte-Mancheould, a 398 habitants.

HANTAY, dans la Flandre Vallonne, Dio-

cèse de Tournay, Intendance & Subdelegation de Lille, a 218 habitants.

HANVE'E, dans la Bretagne, Diocèse de Rennes, Parlement & Intendance de Nantes, Recette de Quimper, a 186 habitants.

HANVOILLE, dans la Picardie, Diocèse de Beauvais, Parlement & Intendance de Paris, Election de Beauvais, a 627 habitants.

HANY, Marquisat, dans la Generalité de Paris, Election de Compiègne, appartenant à M. d'Hauvoille du nom d'Auxy de Monceaux. Cette Terre vaut environ six mille livres de rente.

## H A P

HAPLINCOURT, dans l'Artois, Diocèse d'Arras, Parlement de Paris, Intendance d'Amiens, Gouvernance d'Arras, Bailliage & Recette de Bapaume, a 280 habitants.

HAPPENCOURT, dans la Picardie, Diocèse de Beauvais, Parlement de Paris, Intendance d'Amiens, Election de S. Quentin, a 284 habitants.

HAPPENVILLIERS, dans la Beauce, Diocèse de Chartres, Parlement de Paris, Intendance d'Orléans, Election de Chartres, a 505 habitants.

## H A R

HARAGNE, dans le pays Messin, Diocèse de Verdun, Parlement & Intendance de Metz, Recette de Verdun, a 38 habitants.

HARAMON T, dans la Picardie, Diocèse de Soissons, Parlement de Paris, Intendance de Soissons, Election de Crépy, a 272 habitants.

HARAN le grand, dans la Bourgogne, la HARANGERE, dans la Normandie, Diocèse d'Evreux, Parlement & Intendance de Rouen, Election de Pont-de-l'Arche, a 510 habitants. M. de Bois-le-Vicomte en est Seigneur.

HARAUCCOURT, sur les frontières de Champagne, Diocèse de Reims, Parlement de Paris, Intendance de Châlons, Principauté de Sedan, a 405 habitants. La Cure vaut cinq cens livres.

HARAVILLIERS, dans le Vexin, Diocèse de Rouen, Parlement & Intendance de Paris, Election de Pontoise, a 444 habitants.

HARAUMONT, dans le pays Messin, Diocèse de Verdun, Parlement & Intendance de Metz, Recette de Verdun, a 64 habitants.

HARBONNIERE, Bourg, dans la Picardie, Diocèse de Noyon, Parlement de Paris, Intendance d'Amiens, Election de Peronne, a 1252 habitants.

HARBOUE, dans le pays Messin, Diocèse, Parlement, Intendance & Recette de Metz, a 149 habitants.

HARCANVILLE, dans la Normandie, Diocèse, Parlement & Intendance de Rouen, Election de Caudebec, a 416 habitants.

HARCES, Forêt, dans l'Alsace, dépendante de la Mairie d'Hagenau : elle a trente mille arpens, qui ont quinze lieues de tour.

HARCHIES, Cense, dans la Picardie, Diocèse de Noyon, Parlement de Paris, Intendance d'Amiens, Election de S. Quentin, a 5 habitants.

HARCIGNY, dans la Picardie, Diocèse de Laon, Parlement de Paris, Intendance de Soissons, Election de Laon, a 622 habitants.

HARCI ou Harcy, dans la Champagne. Diocèse de Reims, Parlement de Paris, Intendance de Châlons, Election de Reims, a 329 habitants. La Cure vaut cinq cens livres.

**HARCOURT**, *Harcuntium, Arida Curia, Aracuria, Harcuria, Haricuria*, Duché, ci-devant Vicomté, dans la Normandie, Diocèse d'Evreux, Parlement de Rouen, Intendance d'Alençon, Election de Conches, a 185 habitans. Harcourt est presentement un Bourg avec un Château, & l'un des plus considerables Comtez de la Province de Normandie. Il appartient aujourd'hui à titre de Principauté à une branche de la Maison de Lorraine. Il y a une Jurisdiction & plusieurs Marchez: on y voit aussi l'Eglise de S. Ouen & les Religieuses Hospitalieres, Ordre de Saint Augustin.

Les Comtes d'Harcourt ont toujours été comptez entre les plus illustres Seigneurs du Royaume, par leurs exploits militaires, par l'antiquité de leur Noblesse & par leurs grandes alliances. Ils ont donné à l'Etat plusieurs Maréchaux de France, & à l'Eglise plusieurs Patriarches & beaucoup d'autres Prélats.

Lorsque l'heritiere de la branche aînée de cette Maison, épousa un Prince de la Maison de Lorraine, l'an 1574, elle possédoit Harcourt, Aumalle, Elbeuf, Brionne, Lillebonne & plusieurs autres grandes Terres.

**HARCOURT**, Voyez Thury.

**HARCOURT**, autre Bourg, & Marché, sur la riviere d'Orne, Diocèse de Bayeux, Election de Falaise. Il fut érigé en Duché l'an 1700. en faveur d'Henry d'Harcourt, Duc, Pair & Maréchal de France, Chevalier des Ordres du Roy, Capitaine des Gardes du Corps, Lieutenant Général au Gouvernement de Normandie & Gouverneur du Vieux Palais de Rouen. Ce Bourg étoit autrefois un Marquisat sous le nom de Thury, érigé l'an 1578. Il y a une Jurisdiction, un Château & plusieurs Foires. Entre les Terres qui dépendent de ce Duché, sont le Marquisat de la Motte Harcourt, les Seigneuries de S. Bertin, de Pont-d'Ouilly, de Croisilles, de S. Martin, de Beauvoir, du Châtelier & des Forêts de Cinglais & de Grimbaud. Voyez Thury.

**HARDANCOURT**, dans la Normandie, Diocèse d'Evreux, Parlement & Intendance de Rouen, Election d'Evreux, a 297 habitans. La Dame de Vaux & le sieur de Verguette en sont Seigneurs.

**HARDANGES**, dans le Maine, Diocèse du Mans, Parlement de Paris, Intendance de Tours, Election du Mans, a 650 habitans.

**HARDECOURT au Bois**, dans la Picardie, Diocèse de Noyon, Parlement de Paris, Intendance d'Amiens, Election de Peronne, a 433 habitans.

**HARDEVILLE**, dans la Normandie, Diocèse de Rouen, Parlement de Paris, Intendance de Rouen, Election de Chaumont & Magny, a 2143 habitans. M. Vallier en est Seigneur.

**HARDICOURT**, dans la Picardie, Diocèse d'Amiens, Parlement de Paris, Intendance d'Amiens, Election de Mondidier, a 308 habitans.

**HARDINGHEN**, dans le Boulonois, Diocèse de Boulogne, Parlement de Paris, Intendance d'Amiens, a 391 habitans.

**HARDINVEST**, dans la Normandie, Diocèse de Coutances, Parlement de Rouen, Intendance de Caën, Election de Vallogne, a 335 habitans. M. de Tollevast en est Seigneur, & la Cure dépend de l'Abbaye de Cherbourg qui y nomme.

**HARDISORT**, dans la Flandre Flammingan-

te, Diocèse d'Ypres, Parlement de Doulay, Intendance de Lille, Subdelegation de Cassel, a 260 habitans.

**HARDIVILLER**, Bourg, dans la Picardie, Diocèse d'Amiens, Parlement de Paris, Intendance d'Amiens, Election de Mondidier, a 797 habitans.

**HARDIVILLER**, dans la Normandie, Diocèse de Rouen, Parlement de Paris, Intendance de Rouen, Election de Chaumont & Magny, a 167 habitans. M. le Président Vallier en est Seigneur.

**HARDOUVILLE**, dans la Normandie, Diocèse, Parlement, Intendance & Election de Rouen, a 85 habitans. Les heritiers de la Dame d'Hardouville en sont Seigneurs.

La **HARDOUINAYE**, dans la Bretagne, Diocèse de S. Brieux, Parlement de Rennes, Intendance de Nantes, Recette de S. Brieux, a 264 habitans. L'on y fabrique beaucoup de fer.

La **HARDOYE**, dans la Champagne, Diocèse de Reims, Parlement de Paris, Intendance de Châlons, Election de Reims, a 258 habitans. La Cure vaut quatre cens livres.

**HARDICOURT**, dans la Beauce, Diocèse de Chartres, Parlement & Intendance de Paris, Election de Mantes, a 312 habitans.

**HARFLEUR**, *Harfletum, Harfletum, Harfletorium, Harfletulum*, Ville du pays de Caux, dans la Normandie, Diocèse, Parlement & Intendance de Rouen, Election de Montivilliers, a 2547 habitans. Il y a des Sièges de Vicomté, d'Amirauté, de Police, de Mairie & Grenier à sel, un Bureau des Fermes du Roy, les Eglises de S. Martin & des Capucins, un Hôpital & plusieurs Foires. Cette Ville qui est située au pied d'un côteau vers l'embouchure de la Seine, étoit beaucoup plus considerable avant qu'on eût bâti le Havre de Grace, qui n'en est qu'à deux lieues. Henry V. Roy d'Angleterre assiegea Harfleur l'an 1415. & il ne prit qu'après une vigoureuse résistance. Il en fit sortir huit mille personnes, & la repeupla entierement d'Anglois. L'an 1433, les habitans du pays de Caux la reprirent d'assaut. L'an 1440, les Anglois la raffiegerent, & elle leur résista durant quatre mois avant que de capituler, & enfin le Roy Charles VIII. la reprit l'an 1450.

La Ville d'Harfleur est à deux lieues de distance du Havre de Grace, & à cinq lieues au nord de Honfleur. Son ancien nom est *Harflet*; son port étoit autrefois fort estimé, il ne vaut plus rien, les fortifications de cette Ville ayant été rasées. C'est un Gouvernement particulier du Gouvernement Militaire du Havre de Grace. Il n'y a qu'une Paroisse. L'Abbesse de Montivilliers en est Dame.

**HARGEVILLE**, dans la Beauce, Diocèse de Chartres, Parlement & Intendance de Paris, Election de Mantes, a 168 habitans.

**HARGICOURT**, dans la Picardie, Diocèse de Noyon, Parlement de Paris, Intendance d'Amiens, Election de S. Quentin, a 491 habitans.

**HARGNIES**, dans le Haynaut, Diocèse de Lieges, Parlement de Doulay, Intendance de Maubeuge, Gouvernance de Charlemont, a 396 habitans. Ce Village est situé outre Meuse. Les habitans y sont tous à leur aise; ils font un commerce assez considerable de bois, de charbon & de bestiaux. C'est un Prieuré-Cure dépendant de l'Abbaye de Laval-Dieu, qui y nomme un de ses Religieux. La Terre est du domaine du Roy.

**HARGNIES**, dans la Flandre, Diocèse de

141  
Cambr  
Maul  
210 l  
la Sei  
la mo  
Relig  
Cure  
Greff  
un Se  
habita  
deux  
l'autr  
HA  
cèse d  
de Ch  
bitans  
HA  
cèse d  
de Ch  
habita  
HA  
cèse,  
d'And  
gneur.  
HA  
de Lac  
fons,  
HA  
Parlem  
Quen  
la H  
cèse de  
de Ch  
tans.  
HA  
ce, Di  
dance  
tans.  
HA  
cèse d  
ris, El  
HA  
Toul,  
C'est  
Eglise  
HA  
cèse d  
de Ch  
HA  
pays  
M  
tendan  
est de  
en est  
tre de  
Brice,  
le h  
Diocè  
tendan  
habitan  
HA  
Parlem  
liage &  
HA  
cèse de  
Châlon  
HA  
se d'Ev  
d'Alen  
HA  
Picardi  
Intend  
habitan

Doüy, Inten-  
del, a 160 ha-

la Picardie,  
Intendance  
a 797 habi-

Normandie,  
Intendan-  
& Magny,  
en est Sei-

Normandie,  
Election de  
de la Dame

la Breragne,  
ennes, Inten-  
x, a 264 ha-  
er.

pagne, Dio-  
cèse, Intendance  
habitans. La

Beauce, Dio-  
Intendance de  
oitans.

*Harsternum*, Ha-  
de Caux, dans  
& Intendan-  
illiers, a 2547

ité, d'Amirau-  
r à sel, un Bu-  
de S. Martin &  
s Foires. Cette

u vers l'embou-  
ulus considéra-  
re de Grace,  
Henry V. Roy

1415, & il neça  
e. Il en fit sortir  
pla entièrement

le pays de Caux  
anglois la raffie-  
tre mois avant  
Charles VIII. la

de distance du  
nord de Hon-  
; son port étroit

rien, les for-  
asées. C'est un  
ernement mili-  
qu'une Paroisse.

ame.  
Beauce, Diocèse  
Intendance de Paris,  
s.

Picardie, Dio-  
cès, Intendance  
n, a 492 habi-

ant, Diocèse de  
Intendance de Mau-  
ont, a 596 habi-

se. Les habitans  
commerce assez  
& de bestiaux.

de l'Abbaye de  
es Religieux. La  
re, Diocèse de

Cambray, Parlement de Douay, Intendance de Maubeuge, Subdélégation & Prévôté de Bayay, a 210 habitans. Ce Village est un simple Fief, dont la Seigneurie & haute Justice appartient à M. Bady, la moyenne & basse Justice appartient aux Abbé & Religieux du Haumont, qui sont Collateurs de la Cure. Il y a Bailliage, avec un Procureur Fiscal, Greffier, Maire & Echevins, mais sans Curé, étant un Secours du vieux Mesnil, terre de Maubeuge. Les habitans sont laborieux & manouvriers. Il y passe deux petits ruisseaux, l'un dit le Pouffau ou Ponceau, l'autre le Rié de l'au.

HARICOURT, dans la Champagne, Diocèse de Langres, Parlement de Paris, Intendance de Châlons, Election de Bar-sur-Aube, a 226 habitans.

HARICOURT, dans la Champagne, Diocèse de Reims, Parlement de Paris, Intendance de Châlons, Election de Sainte Manchould, a 200 habitans.

HARICOURT, dans la Normandie, Diocèse, Parlement & Intendance de Rouen, Election d'Andely, a 275 habitans. M. Danvifay en est Seigneur.

HARIS & Train, dans la Picardie, Diocèse de Laon, Parlement de Paris, Intendance de Soissons, Election de Laon, a 294 habitans.

HARLY, dans la Picardie, Diocèse de Noyon, Parlement & Intendance d'Amiens, Election de S. Quentin, a 39 habitans.

la HARMAND, dans la Champagne, Diocèse de Langres, Parlement de Paris, Intendance de Châlons, Election de Chaumont, a 84 habitans.

HARMANSVILLER, dans la haute Alsace, Diocèse de Bâle, Conseil Souverain & Intendance d'Alsace, Bailliage de Ruffach, a 272 habitans.

HARMENCOURT, dans la Picardie, Diocèse de Soissons, Parlement & Intendance de Paris, Election de Compiègne, a 393 habitans.

HARMEVILLE, *Harnevilla*, Diocèse de Toul, Parlement de Paris, Bailliage de Chaumont. C'est une Annexe de la Paroisse de Lereville. Son Eglise est dédiée à S. Goul.

HARMEVILLE, dans la Champagne, Diocèse de Châlons, Parlement de Paris, Intendance de Châlons, Election de Joinville, a 163 habitans.

HARMONVILLE, *Hermontivilla*, dans le pays Messin, Diocèse de Toul, Parlement & Intendance de Metz, a 181 habitans. Cette Paroisse est de la Châtellenie de Brixey; l'Evêque de Toul en est Seigneur. La Cure est à la collation du Chapitre de Liverdon. L'Eglise Paroissiale est dédiée à S. Brice. Autreville est son Annexe.

le HARMOY & Bodeo, dans la Bretagne, Diocèse de Quimper, Parlement de Rennes, Intendance de Nantes, Recette de Quimper, a 533 habitans.

HARNES, dans l'Artois, Diocèse d'Arras, Parlement de Paris, Intendance d'Amiens, Bailliage & Recette de Lens, a 560 habitans.

HARNICOURT, dans la Champagne, Diocèse de Reims, Parlement de Paris, Intendance de Châlons, Election de Reims, a 289 habitans.

HARPONCE, dans la Normandie, Diocèse d'Evreux, Parlement de Rouen, Intendance d'Alençon, Election de Conches, a 266 habitans.

HARPONVILLE, *Harponivilla*, dans la Picardie, Diocèse d'Amiens, Parlement de Paris, Intendance d'Amiens, Election de Doullens, a 249 habitans.

HARQUANCY, dans la Normandie, Diocèse, Parlement & Intendance de Rouen, Election d'Andely, a 199 habitans. M. Veitilly en est Seigneur.

HARRAS, dans le haut Vivarez, Diocèse de Viviers, Parlement de Toulouse, Intendance de Montpellier, Recette de Viviers, a 299 habitans.

HARRAVETUES, dans l'Artois, Diocèse d'Arras, Parlement de Paris, Intendance d'Amiens, Gouvernance d'Arras, Bailliage & Recette d'Hesdin, a 113 habitans.

la HARSE ou la Hart, grande Forêt, située dans la haute Alsace. Elle appartient au Roy, & comprend trente mille arpens; elle a vingt-cinq lieues de tour, & dépend de la Maîtrise des Eaux & Forêts d'Hagenau.

HARTANNE, dans la Picardie, Diocèse de Soissons, Parlement de Paris, Intendance & Election de Soissons, a 179 habitans.

HARVILLE, dans la Normandie, Diocèse, Parlement & Intendance de Rouen, Election de Caudebec, a 185 habitans. M. de Houdetot en est Seigneur.

HARVILLE, dans le pays Messin, Diocèse de Verdun, Parlement & Intendance de Metz, Recette de Verdun, a 129 habitans.

la HARYE & la Haris, dans le bas Armagnac, Diocèse d'Aire, Parlement de Toulouse, Intendance d'Auch, Election de Riviere-Verdun, a 264 habitans.

## H A S

la HAS & la Barthe, dans le bas Armagnac; Diocèse d'Aire, Parlement de Toulouse, Intendance d'Auch, Election de Riviere-Verdun, a 169 habitans.

HASBROUG, petite Ville de la Flandre Flamingante, Diocèse de S. Omer, Parlement de Douay, Intendance de Lille, Subdélégation & Châtellenie de Cassel, a 664 habitans.

HASLAC ou Hslau, *Florentii Monasterium*, Abbaye située au Diocèse de Strasbourg. Elle a été sécularisée.

HASNON, *Astonium* ou *Hastnoyum*, dans la Flandre Vallone au Comté de Haynaut, Diocèse d'Arras, Parlement de Paris, Intendance de Lille, Subdélégation de Bouchain, a 120 habitans. C'est une Abbaye de l'Ordre de S. Benoit, située dans l'Ostrevant au bord & à la droite de la riviere de Scarpe, à une lieue de S. Amand, & à la troisième pierre, c'est à-dire, à trois mille pas de la Ville de Valenciennes en Haynaut. Elle fut fondée l'an 670. par Jean, personnage de grande considération, & Seigneur de tout ce canton, de concert avec Eulalie sa sœur. Ce fut l'Evêque d'Arras de ce tems là, nommé Vindiciani, qui en fit la dédicace un premier jour de May, sous le patronage des SS. Apôtres Pierre & Paul & de S. Marcellin. Cette fondation fut pour l'un & l'autre sexe, qui avoient chacun leur maison, mais qui faisoient ensemble l'Office à deux Chœurs qui se répondoient. Jean gouverna le Couvent des Hommes, & sa sœur Eulalie celui des Filles, dont elle fut même la première Abbessé, & qui dans le neuvième siècle eurent aussi pour Abbessé la Princesse Hermentrude, fille du Roy Charles le Chauve.

Par la suite, les Normands ayant défolé ces deux Monastères, & mis les Religieux & les Religieuses en fuite, quelques Chanoines y demeurèrent jusqu'à ce que l'an 1070. Baudouin de Mons, Comte de Flandres, les ayant fait retirer y remit des Moines qu'il tira de l'Abbaye de S. Amand, leur bâtit



de nouveau une Eglise, dont Liebert, Rabbodon & Rainier alors Evêques de Cambray, Noyon & Orleans, firent la dédicace un quatrieme jour de Juin. Les corps de S. Marcellin & de S. Pierre Martyrs y reposent. Le revenu de cette Abbaye est de cinquante mille livres de rente.

**HASPARON**, Bourg, dans la Gascogne, Diocèse de Bayonne, Parlement de Bordeaux, Intendance d'Auch, Recette de Bayonne, a 236 habitans.

**HASPRES**, *Aspera*, dans la Flandre Vallonne, Diocèse de Cambray, Parlement de Paris, Intendance de Lille, Subdelegation de Bouchain, a 423 habitans.

**HASPRES-PREVOSTE**, *Asprensis Præpositura*, Abbaye de l'Ordre de S. Benoît, qui a été fondée par Pepin, Maire du Palais des Rois d'Austrasie. Elle est située entre Cambray & Valenciennes, sur la riviere de Selle, qui se décharge dans l'Escaut. Comme elle étoit soumise à l'Abbaye de Jumieges au pays de Normandie, & qu'il étoit difficile que la vûe de leurs surveillans, & la voix de leurs guides portassent si loin, les Moines d'Haspres s'écartèrent aussi bien-tôt du vrai chemin, de sorte que pour remédier à cet inconvenient Gerard premier Evêque de Cambray rendit par une échange cette Prépositure ou Prévôté subordonnée au Monastère de S. Vast d'Arras. Ce changement est daté de 1024.

Dans l'Eglise de cette Abbaye reposent les corps de S. Aycadre Abbé de Jumieges & de S. Hugues aussi Moine de Jumieges qui fut Evêque de Roüen. Ils y furent transferez pendant les incurfions des Normands.

On y conserve aussi un morceau de la vraye Croix enchaîné dans une belle Croix d'argent, qui a quatre pieds de haut.

**HASSEMBOURG**, dans la Lorraine Francoise, Diocèse, Parlement, Intendance & Recette de Metz, a 96 habitans. Ce Village est du nombre de ceux qui ont été compris dans la demi-lieuë du grand chemin de Metz en Alsace.

**HASTEAU**, Seigneurie dans l'Alsace.

**HASTINGUES**, Justice Royale, dans la Gascogne, Diocèse d'Acqs, Parlement de Bordeaux, Intendance d'Auch, Election des Lannes, a 906 habitans.

## H A T

**HATENVILLE**, dans la Normandie, Diocèse, Parlement & Intendance de Roüen, Election de Candebecc, a 545 habitans. M. de Fescamp en sont Seigneurs.

**HATSOUBISE**, dans la basse Alsace, Diocèse de Spire, Conseil Souverain & Intendance d'Alsace, Recette & Bailliage de Lauterbourg, a 128 habitans.

**HATTEN**, dans la basse Alsace, Diocèse de Strasbourg, Conseil Souverain & Intendance d'Alsace, Bailliage d'Hatten, a 515 habitans.

**HATTENCOURT**, dans la Picardie, Diocèse de Noyon, Parlement de Paris, Intendance d'Amiens, Election de Peronne, a 279 habitans.

**HATTIGNY**, dans le pays Messin, Diocèse, Parlement, Intendance & Recette de Metz, a 189 habitans.

**HATTINATT**, dans la basse Alsace, Diocèse de Basse, Conseil Souverain & Intendance d'Alsace, Bailliage de Bouzwiller, a 203 habitans. Ce lieu est situé près la petite riviere de Zuzel, sur laquelle il y a un pont de bois.

## H A T

**HATTONVILLE**, dans la Beauce, Diocèse de Chartres, Parlement de Paris, Intendance d'Orleans, Election de Dourdan, a 122 habitans.

**HATTSTATT**, dans la haute Alsace, Diocèse de Basse, Conseil Souverain & Intendance d'Alsace, a 76 habitans.

## H A U

**HAUBERVILLIERS** ou Aubervillers ; Bourg, dans l'Isle de France, Diocèse, Parlement, Intendance & Election de Paris, a 1446 habitans. Ce Bourg qui n'est qu'à une lieuë de Paris, est plus connu sous le nom de Notre-Dame des Verrus, que porte sa Paroisse, desservie par des Peres de l'Oratoire, qui y ont un Seminaire considérable.

**HAUBOURDIN**, dans la Flandre Vallonne, Diocèse de Tournay, Parlement de Doulay, Intendance & Subdelegation de Lille, a 1082 habitans.

**HAUCHAIN**, dans la Flandre Vallonne, Diocèse de Cambray, Parlement de Doulay, Intendance de Lille & Subdelegation de Bouchain, a 122 habitans.

**HAUCONNAS**, dans la Picardie, Diocèse d'Amiens, Parlement de Paris, Intendance d'Amiens, Election de Doullens, a 370 habitans.

**HAUTCOURT** & Malancourt, dans la Champagne, Diocèse de Reims, Parlement de Paris, Intendance de Châlons, Election de Sainte-Manehould, a 725 habitans.

**HAUCOURT**, dans la Picardie, Diocèse de Beauvais, Parlement & Intendance de Paris, Election de Beauvais, a 416 habitans.

**HAUCOURT**, dans la Normandie, Diocèse, Parlement & Intendance de Roüen, Election de Neufchâtel, a 420 habitans. M. de Mailly en est Seigneur.

**HAUCOURT**, dans l'Artois, Diocèse d'Arras, Parlement de Paris, Intendance d'Amiens, Gouvernance, Bailliage & Recette d'Arras, a 146 habitans.

**HAUCOURT** & Lavature, dans la Flandre Vallonne, Diocèse de Cambray, Parlement de Doulay, Intendance de Lille, Subdelegation de Cambray, a 95 habitans.

**HAUDENC** au Bosc, dans la Normandie, Diocèse, Parlement & Intendance de Roüen, Election de Neufchâtel, a 160 habitans. M. de Malinghen en est Seigneur.

**HAUDENC** en Bray, dans la Normandie, Diocèse, Parlement & Intendance de Roüen, Election de Neufchâtel, a 168 habitans. M. d'Haudenne en est Seigneur.

**HAUDILCOURT**, dans la Champagne, Diocèse de Reims, Parlement de Paris, Intendance de Châlons, Bailliage & Election de Reims, Grenier à sel de Château-Portien, a 234 habitans. On y suit la Coutume de Vitry. Ce Village est situé sur la riviere de Recourne, à quatre lieuës de Reims & trois de Château-Portien. La Cure vaut quatre cens livres. Elle a Poilcourt pour Annexe. La Terre n'a que le titre de Fief, & appartient à l'Abbé de S. Nicaise de Reims. La culture de la terre & le filage de laine fait toute l'occupation des habitans. Ils portent leurs laines à Reims; l'on adresse en cette Ville les Lettres pour Haudilcourt.

**HAUDRECIS**, dans la Champagne, Diocèse de Reims, Parlement de Paris, Intendance de Châlons, Election de Reims, a 136 habitans.

**HAUDRICOURT**, dans la Normandie, Diocèse, Parlement & Intendance de Roüen, Election

Election

Election du Maine  
HAU  
Diocèse  
Metz, R  
HAV  
Chartres,  
tion de D  
HAV  
cèse de  
d'Alsace,  
habitans.

HAV  
gante, Di  
ntendance  
651 habit

HAU  
lement, l  
bitans.

le HA  
Comenges  
d'Auch, E

la HA  
cèse de Co  
dance d'A  
bitans.

HAVI  
Reims, Pa  
lons, Elec

HAUL  
Diocèse de  
dance de C

a 146 habi  
HAUL  
Parlement

toise, a 13

HAUL  
de Sens, P  
tion de Joi

HAUN  
Messin, D  
dance de  
tans.

HAUN  
cèse de Le  
dance d'A  
bitans.

HAUN  
naut, Gou  
çoise, Dio

Intendance  
rans. Le B

Abbaye de  
par le Co  
mille livre

de Maube  
sare est to

HAUN  
dans la N  
lement de

de Valogn

HAU  
Justice Ru

de Lavaur  
se, Recett

est situé su  
HAV  
le HA  
Gratiens,  
Diocèse,  
tion de Mo

est située à  
To

Election de Neuschâtel, a 545 habitans. M. le Duc du Maine en est Seigneur.

**HAUDROMONT**, dans le pays Messin, Diocèse de Verdun, Parlement & Intendance de Metz, Recette de Verdun, a 10 habitans.

**HAVELU**, dans la Beauce, Diocèse de Chartres, Parlement & Intendance de Paris, Election de Dreux, a 83 habitans.

**HAVENSTEIN**, dans la basse Alsace, Diocèse de Spire, Conseil Souverain & Intendance d'Alsace, Bailliage & Recette de Thann, a 54 habitans.

**HAVESKERCKE**, dans la Flandre Flaminigante, Diocèse d'Ypres, Parlement de Douay, Intendance de Lille, Subdelegation de Cassel, a 655 habitans.

**HAUFF**, dans le pays Messin, Diocèse, Parlement, Intendance & Recette de Metz, a 68 habitans.

le **HAUGA**, dans le Comté & du Diocèse de Comenges, Parlement de Toulouse, Intendance d'Auch, Election de Comenges, a 146 habitans.

le **HAUGAREDE**, dans le Comté & du Diocèse de Comenges, Parlement de Toulouse, Intendance d'Auch, Election de Comenges, a 86 habitans.

**HAVIS**, dans la Champagne, Diocèse de Reims, Parlement de Paris, Intendance de Châlons, Election de Reims, a 127 habitans.

**HAULME**, sur les frontières de Champagne, Diocèse de Langres, Parlement de Metz, Intendance de Châlons, Election de Châreaucregnault, a 146 habitans.

**HAULME**, dans le Vexin, Diocèse de Rouen, Parlement & Intendance de Paris, Election de Pontoise, a 157 habitans.

**HAULTRIS**, dans la Champagne, Diocèse de Sens, Parlement & Intendance de Paris, Election de Joigny, a 281 habitans.

**HAUMONT**, *Alnus mons*, dans le pays Messin, Diocèse de Verdun, Parlement & Intendance de Metz, Recette de Verdun, a 109 habitans.

**HAUMONT**, dans le bas Armagnac, Diocèse de Lectoure, Parlement de Toulouse, Intendance d'Auch, Election de Lomagne, a 164 habitans.

**HAUMONT**, *de Alto monte*, dans le Hainaut, Gouvernement Militaire de la Flandre Française, Diocèse de Cambrai, Parlement de Douay, Intendance & Recette de Maubeuge, a 460 habitans. Le Bourg de Haumont doit son origine à une Abbaye de l'Ordre de S. Benoît fondée en 696.

par le Comte de S. Vincent. Elle jouit de quinze mille livres de rente. Ce Bourg est situé à une lieue de Maubeuge au bord de la Sambre; le lieu de Bonfais est compris sous sa collecte.

**HAUMONTIERS**, *Alnus Monasterium*, dans la Normandie, Diocèse de Cœurances, Parlement de Rouen, Intendance de Caën, Election de Valognes, a 38 habitans.

**HAUPOUL-Mazamet**, *Alnus pulvis*, Ville, Justice Royale, dans le haut Languedoc, Diocèse de Lavaur, Parlement & Intendance de Toulouse, Recette de Lavaur, a 3045 habitans. Ce lieu est situé sur une montagne très-roide.

**HAVRE d'Arcachon**. Voyez Arcachon.

**HAVRE de Grace**, *Portus Gracius*, *Portus Gracius*, *Portus Gratia*, Ville, dans la Normandie, Diocèse, Parlement & Intendance de Rouen, Election de Montivilliers, a 6964 habitans. Cette Ville est située à l'embouchure de la Seine, & distante

de cinquante lieues de Paris. C'est François I. qui l'a fait bâtir. Ce Prince l'avoit nommée de son nom *Franciscopolis*; mais celui qu'elle porte a eu la préférence même de son vivant. Elle a un bon port de mer, qui est le seul de toute cette côte, où le puissent retirer les gros vaisseaux. La Citadelle est une Place importante par sa situation à l'embouchure de la Seine. Elle est d'une fortification très-régulière, aussi-bien que la Ville, qui est environnée de marais. François I. en commença les fortifications. Henry II. les continua. Elle fut surprise par les Huguenots en 1562. & livrée aux Anglois; mais elle leur fut reprise l'année d'après. Enfin Louis XIII. l'a achevée & l'a mise en l'état qu'elle est.

Le Gouvernement Militaire du Havre de Grace comprend la partie du pays de Caux, qui approche le plus de l'embouchure de la Seine. Il est dépendant de celui de Normandie, & comprend les Gouvernemens particuliers du Havre de Grace, de Montivilliers, de Fécamp & de Harfleur.

Il y a une Intendance de Marine, une Vicomté avec une Justice Royale non ressortissante, un Grenier à sel & une Amirauté, un Hôpital, un Séminaire, un Couvent d'Hommes & un d'Ursulines.

Ses habitans s'occupent la plupart à la pêche tant sur les côtes de France, que d'Angleterre. Ils vont même jusqu'au grand banc de Terre-neuve & jusqu'à l'Isle Royale dans l'Amérique, d'où ils reviennent chargés de morués.

**HAVRECHY**, dans la Picardie, Diocèse de Beauvais, Parlement de Paris, Intendance de Soissons, Election de Clermont, a 212 habitans.

**HAVRINCOURT**, dans l'Artois, Diocèse d'Arras, Parlement de Paris, Intendance d'Amiens, Gouvernance d'Arras, Bailliage & Recette de Bapaume, a 107 habitans.

**HAUSEN**, dans la haute Alsace, Diocèse de Balle, Conseil Souverain & Intendance d'Alsace, a 156 habitans.

**HAUSGAWEN**, dans la haute Alsace, Diocèse de Balle, Conseil Souverain & Intendance d'Alsace, Bailliage d'Altkirek, a 139 habitans.

la **HAUSSAYE Berenger**, dans la Normandie, Diocèse, Parlement, Intendance & Election de Rouen, a 412 habitans.

**HAUSSEZ**, dans la Picardie, Diocèse de Beauvais, Parlement & Intendance de Paris, Election de Beauvais, a 670 habitans.

**HAUSSIGNEMONT**, dans la Champagne, Diocèse de Châlons, Parlement de Paris, Intendance de Châlons, Election de Virry-le-François, a 42 habitans.

**HAUSSIMONT & Vassimont**, Villages, dans la Champagne, Diocèse de Châlons, Parlement de Paris, Intendance & Election de Châlons, ont 335 habitans.

**HAUSSY**, dans la Flandre, Diocèse de Cambrai, Parlement de Douay, Intendance de Maubeuge, Gouvernance du Quénoy, a 532 habitans.

la **HAUTE Hameau**, dans le pays Messin, Diocèse, Parlement, Intendance & Recette de Metz, a 46 habitans.

**HAUTE-Avesnes**, dans l'Artois, Diocèse d'Arras, Parlement de Paris, Intendance d'Amiens, Gouvernance, Bailliage & Recette d'Arras, a 122 habitans.

**HAUTEBAILONGUE**, dans la Gascogne, Diocèse d'Acs, Parlement de Bordeaux, Intendance d'Auch, Election des Lannes, a 540 habitans.

**HAUTE & basse Beun**, dans le pays Messin,

Diocèse, Parlement, Intendance & Recette de Metz, a 109 habitans.

**HAUTE & basse Campagne**, dans le Condomois, Diocèse de Condom, Parlement & Intendance de Bordeaux, Election de Condom, a 329 habitans.

**HAUTE & basse Genange**, dans le pays Messin, Diocèse, Parlement, Intendance & Recette de Metz, a 168 habitans.

**HAUTE & basse Helbering**, dans le pays Messin, Diocèse, Parlement, Intendance & Recette de Metz, a 50 habitans.

**HAUTE & basse Parets**, dans le pays Messin, Diocèse, Parlement, Intendance & Recette de Metz, a 28 habitans.

**HAUTEBOURG**, dans la Normandie, Diocèse de Coutances, Parlement de Roüen, Intendance de Caën, Election de Valognes, a 1454 habitans.

**HAUTEBRUNE**, Forêt de dix-neuf cens six arpens, dépendante de la Mairiſſe de Vierson.

la **HAUTE CHAPELLE**, dans la Normandie, Diocèse du Mans, Parlement de Roüen, Intendance d'Alençon, Election de Domfron, a 1435 habitans.

**HAUTECHASTEL**, dans le pays Messin, Diocèse, Parlement, Intendance & Recette de Metz, a 127 habitans.

**HAUTE CLOQUE**, dans l'Artois, Diocèse d'Arras, Parlement de Paris, Intendance d'Amiens, Gouvernance d'Arras, Bailliage & Recette de S. Pol, a 82 habitans.

**HAUTECORLAY**, *Alta Coryllaria*, dans la Bretagne, Diocèse de Quimper, Parlement de Rennes, Intendance de Nantes, Recette de Quimper, a 363 habitans.

**HAUTECOURT**, dans la Bourgogne, Diocèse de Lion, Parlement & Intendance de Dijon, Bailliage & Recette de Bresse, a 406 habitans.

**HAUTECOURT**, principal lieu de la Commanderie de S. Amand, au Diocèse de Châlons en Champagne.

**HAUTEFAYE**, dans le Périgord, Diocèse de Périgueux, Parlement & Intendance de Bordeaux, Election de Périgueux, a 325 habitans.

**HAUTEFAYE**, dans la Marche, Diocèse de Limoges, Parlement de Paris, Intendance de Limoges, Election de Bourgneuf, a 32 habitans.

**HAUTEFEUILLE**, dans la Brie, Diocèse de Meaux, Parlement & Intendance de Paris, Election de Roſoy, a 64 habitans.

**HAUTEFONTAINE**, dans la Picardie, Diocèse de Soissons, Parlement de Paris, Intendance de Soissons, Election de Crespy, a 326 habitans.

**HAUTEFONTAINE**, dans la Champagne, Diocèse de Châlons, Parlement de Paris, Intendance de Châlons, Election de Vitry-le-François, a 10 habitans. C'est une Abbaye d'Hommes de l'Ordre de Cîteaux, Fille des trois Fontaines. Elle est située près la Marne, sur une colline, entre S. Dizier & Larcicourt; elle a été fondée l'an 1136. Elle vaut cinq mille livres de revenu à l'Abbé, & deux mille livres aux Religieux. Elle a reçu la réforme.

**HAUTEFORT** ou S. Agnan d'Hautefort, dans le Perigord, Diocèse de Périgueux, Parlement & Intendance de Bordeaux, Election de Périgueux, a 1040 habitans.

**HAUTEFUTAYE**, dans l'Angoumois, Diocèse d'Angoulême, Parlement de Paris, Inten-

dance de Limoges, Election d'Angoulême, a 170 habitans.

**HAUTEGOULAINNE**, dans la Bretagne, Diocèse de Nantes, Parlement de Rennes, Intendance & Recette de Nantes, a 360 habitans.

**HAUTEJUTZ**, dans le pays Messin, Diocèse, Parlement, Intendance & Recette de Metz, a 92 habitans.

**HAUTEKONTE**, dans le pays Messin, Diocèse, Parlement, Intendance & Recette de Metz, a 49 habitans.

**HAUTEKOUTZ**, dans le pays Messin, Diocèse, Parlement, Intendance & Recette de Metz, a 55 habitans.

**HAUTEMESNIL**, dans l'Artois, Diocèse d'Arras, Parlement de Paris, Intendance d'Amiens, Gouvernance d'Arras, Bailliage & Recette d'Héſdin, a 111 habitans.

la **HAUTEMONTAGNE** de Roche Baron, *Alta mons de Rupe Baronis*, dans le Forez, Diocèse de Lion, Parlement de Paris, Intendance de Lion, Election de Montbrison, a 215 habitans.

**HAUTENIBOULE**, Forêt, dans le Languedoc, composée de mille six cens quarante quatre arpens & demi. Elle dépend de la Mairiſſe de Castelnaudary.

**HAUTEPIERRE**, *Alta Petra*, dans la Franche-Comté, Diocèse, Parlement & Intendance de Besançon, Bailliage & Recette d'Ornans, a 131 habitans.

**HAUTERENG TIEU**, dans le pays Messin, Diocèse, Parlement, Intendance & Recette de Metz, a 15 habitans.

**HAUTERIVE**, dans le Dauphiné, Diocèse de Vienne, Parlement & Intendance de Grenoble, Election de Vienne, a 355 habitans.

**HAUTERIVE**, *Alta Ripa*, Ville, dans le haut Languedoc, Diocèse, Parlement, Intendance & Recette de Toulouse, a 1265 habitans. Cette Ville est située sur l'Ariege à quatre lieus de Toulouse.

**HAUTERIVE**, Châtellenie, dans le Berry, dans la Paroiſſe de Condé en Linières, que cette Châtellenie comprend, elle relève de la Baronie de Linières. Elle a appartenu long-tems à la Maison de Malzac, d'où elle a passé à celle de Laubespine.

**HAUTERIVE**, dans la Franche-Comté, Diocèse, Parlement & Intendance de Besançon, Bailliage & Recette de Pontarlier, a 272 habitans.

**HAUTERIVE**, dans la Gascogne, Diocèse d'Acs, Parlement de Bordeaux, Intendance d'Auch, Election des Lannes, a 159 habitans.

**HAUTERIVE**, dans la Franche-Comté, Diocèse, Parlement & Intendance de Besançon, Bailliage & Recette de Gray, a 55 habitans.

**HAUTERIVE**, dans la Normandie, Diocèse de Séz, Parlement de Roüen, Intendance & Election d'Alençon, a 524 habitans.

**HAUTERIVE**, dans la Normandie, Diocèse d'Evreux, Parlement de Paris, Intendance d'Alençon, Election de Vernueil, a 154 habitans.

**HAUTERIVE** en Chalosse, dans la Gascogne, Diocèse d'Acs, Parlement de Bordeaux, Intendance d'Auch, Election des Lannes, a 168 habitans.

**HAUTERIVE-la-Ferté**, dans le Bourbonnois, Diocèse de Nevers, Parlement de Paris, Intendance & Election de Moulins, a 258 habitans. Ce lieu est situé à quatre lieus de Moulins, sur les bords de l'Allier dans une plaine. Ce sont des terres chambronnages & de bonnes varennes à froment & à seigle d'un bon rapport. Les foins y sont abon-

dans, les profit de mauvais Savigny.

**HAUTE** fe de Lion, Election de Lion, Election de Lion.

**HAUTE** Diocèse de jon, Bail en Auxois en mont.

**HAUTE** vignes. L'Evêque lages de Métrairie.

**HAUTE** Terres, d'Evreux, Election de Soiffon.

**HAUTE** de Soiffon, tans.

**HAUTE** gogne, D d'ance de a 542 habitans.

**HAUTE** de Chartr Election d'ce de Châlons habitans.

**HAUTE** cefe de Reig Châlons, Election de Lion, Par Election de

**HAUTE** cefe de C d'ance de C bitans.

**HAUTE** cefe de La ge, Greni bitans. Ce lieu de la

**HAUTE** villa ad Ga de Coutan de Caën, Cette Par

des enfans des Royau me ſicèle. Royaume ville, qui être deſce

conquit ce étoit le P même orig de Hautev Marquisat

**HAUTE** mandie, Roüen, In ces, a 272

**HAUTE** d'Arras, P

dans, les pacages resserrez, ce qui rend mediocre le profit des bestiaux. Il y a aussi quelques vignes en mauvais état. Le Seigneur est à présent M. l'Abbé de Savigny.

**HAUTERIVOIRE**, dans le Forez, Diocèse de Lion, Parlement de Paris, Intendance de Lion, Election de Montbrison, a 592 habitans.

**HAUTEROCHE**, dans la Bourgogne, Diocèse d'Autun, Parlement & Intendance de Dijon, Bailliage, Recette & Grenier à sel de Semur en Auxois, a 203 habitans. Ce lieu est situé partie en montagnes & partie en côtes. Il y a quelques vignes. La petite riviere nommée Juilly y passe. L'Evêque d'Autun est Collateur de la Cure. Les Villages de Georfaine, Bornay, Château-Bornay & la Métairie de Bornay en dépendent.

**HAUTES-Terres**, ou S. Amand des Hautes-Terres, *Alta terra*, dans la Normandie, Diocèse d'Evreux, Parlement & Intendance de Roüen, Election de Pont-de-l'Arche, a 386 habitans.

**HAUTEVESNES**, dans la Brie, Diocèse de Soissons, Parlement de Paris, Intendance de Soissons, Election de Châteauiherri, a 222 habitans.

**HAUTEVILLE**, *Alta Villa*, dans la Bourgogne, Diocèse de Bellay, Parlement & Intendance de Dijon, Bailliage & Recette de Bugey, a 542 habitans.

**HAUTEVILLE**, dans la Beauce, Diocèse de Chartres, Parlement & Intendance de Paris, Election de Dreux, a 155 habitans.

**HAUTEVILLE**, dans la Champagne, Diocèse de Châlons, Parlement de Paris, Intendance de Châlons, Election de Vitry-le-François, a 506 habitans.

**HAUTEVILLE**, dans la Champagne, Diocèse de Reims, Parlement de Paris, Intendance de Châlons, Election de Reims, a 379 habitans.

**HAUTEVILLE**, dans le Forez, Diocèse de Lion, Parlement de Paris, Intendance de Lion, Election de S. Etienne, a 60 habitans.

**HAUTEVILLE**, dans la Normandie, Diocèse de Coutances, Parlement de Paris, Intendance de Caën, Election de Valognes, a 199 habitans.

**HAUTEVILLE**, dans la Bourgogne, Diocèse de Langres, Parlement, Intendance, Bailliage, Grenier à sel & Recette de Dijon, a 460 habitans. Ce lieu est situé sur une colline, à une demi-lieu de la Cense de Champmoron.

**HAUTEVILLE**, le ou la Guichard, *Alta villa ad Guichardum*, dans la Normandie, Diocèse de Coutances, Parlement de Roüen, Intendance de Caën, Election de Coutances, a 1024 habitans. Cette Paroisse est fameuse pour avoir été la patrie des enfans de Tancrede, qui ont fait la conquête des Royaumes de Naples & de Sicile dans l'onzième siècle. On prétend même qu'il y a encore au Royaume de Naples une famille du nom de *Alteville*, qui est le même que *Hautville*, qui prétend être descendu de l'un des fils de Tancrede, qui conquit ce Royaume. La Maison de *Pignatelli*, dont étoit le Pape Innocent XII. prétend avoir aussi la même origine du moins par les femmes. La Cure de Hauteville est bonne & dépend du Seigneur du Marquisat de Magny, qui en est voisin.

**HAUTEVILLE** près la mer, dans la Normandie, Diocèse de Coutances, Parlement de Roüen, Intendance de Caën, Election de Coutances, a 272 habitans.

**HAUTES-Cottes**, dans l'Artois, Diocèse d'Arras, Parlement de Paris, Intendance d'Amiens,

Gouvernance d'Arras, Bailliage & Recette d'Hesdin, a 111 habitans.

**HAUTESPINE**, dans la Picardie, Diocèse de Beauvais, Parlement & Intendance de Paris, Election de Beauvais, a 834 habitans.

**HAUTION & Feronval**, dans la Picardie, Diocèse de Laon, Parlement de Paris, Intendance de Soissons, Election de Laon, a 640 habitans.

**HAUT-Mongey**, dans la Franche-Comté, Diocèse, Parlement & Intendance de Besançon, Bailliage & Recette de Vesoul, a 186 habitans.

**HAUMONT & Bouffieres**, dans la Flandre, Diocèse de Cambray, Parlement de Douai, Intendance & Gouvernance de Maubeuge, a 474 habitans. Il y a une Abbaye fort ancienne de l'Ordre de S. Benoit, sous le titre de *Abbatia S. Petri de Alto monte*. Elle est située sur la Sambre à une lieu de Maubeuge, vers le couchant d'hyver. Elle jouit de vingt-cinq mille livres de revenu.

**HAUTONCOURT**, dans le pays Messin, Diocèse, Parlement, Intendance & Recette de Metz, a 211 habitans.

la **HAUTONNERIE**, dans le pays Messin, Diocèse, Parlement, Intendance & Recette de Metz, a 9 habitans.

**HAUTOT**, dans la Normandie, Diocèse de Lisieux, Parlement & Intendance de Roüen, Election de Pont-l'Evêque, a 414 habitans.

**HAUTOT**, dans la Normandie, Diocèse, Parlement, Intendance & Election de Roüen, a 190 habitans. Le Roy est Patron, & M. de Brevedent Sahurs est le Seigneur.

**HAUTOT Louvray**, dans la Normandie, Diocèse, Parlement & Intendance de Roüen, Election de Caudebec, a 403 habitans. M. Hautot de Route en est Seigneur.

**HAUTOT le Valois**, dans la Normandie, Diocèse, Parlement & Intendance de Roüen, Election de Caudebec, a 515 habitans. Ce lieu appartient à l'Abbaye de S. Vandrille.

**HAUTOT S. Sulpice**, dans la Normandie, Diocèse, Parlement & Intendance de Roüen, Election de Caudebec, a 630 habitans. M. du Bocalle en est Seigneur.

**HAUTRIS** ou Haultris, dans le pays Messin, Diocèse, Parlement, Intendance & Recette de Metz, a 5 habitans.

le **HAUTSENTIER**, dans la Touraine, au bord de la Loire, à trois lieux d'Amboise.

**HAUTTECOURT**, dans le pays Messin, Diocèse de Verdun, Parlement & Intendance de Metz, Recette de Verdun, a 55 habitans.

**HAUTVILLAR**, *Voyez* Hautvillers.

**HAUTVILLERS & la Thuillerie**, on prononce communément *Hauvillé*, dans la Champagne, Diocèse de Reims, Parlement de Paris, Intendance de Châlons, Election d'Epernay, a 842 habitans. Ce lieu est situé à quatre lieux de Reims sur la riviere de Marne. La Cure vaut mille livres. Les plus excellens vins de Champagne se recueillent dans son territoire. Il y a une Abbaye de Religieux Réformez de la Congrégation de S. Vanne. Elle a été fondée en 670. par S. Nivard Archevêque de Reims. L'Abbé jouit de vingt mille livres de rente. Les Religieux qui sont au nombre de vingt jouissent de quarante mille livres en argent du produit de leurs excellentes vignes. C'est dans cette Abbaye que fut mis en penitence Colefcalque Moine Allemand, de l'Abbaye d'Orbais, condamné par Raban Archevêque de Mayance, & Hiocmaré Archevêque de Reims, comme ayant des sentimens erronez sur la Prédésination. M. le Chevalier d'Orleans,

Grand-Prieur de France est Abbé d'Hautvillers.  
**H A U V I L L E**, Bourg, dans la Normandie, Diocèse, Parlement & Intendance de Rouen, Election de Pontaudemer, a 1355 habitans. C'est à l'Eglise Cathedrale de Chartres.  
**H A U V I N E T** & Moronvillers, dans la Champagne, Diocèse de Reims, Parlement de Paris, Intendance de Châlons, Election de Reims, a 435 habitans. La Cure vaut quatre cens livres.  
**H A V Y**, dans la Champagne, Diocèse de Reims, Parlement de Paris, Intendance de Châlons. La Cure vaut quatre cens cinquante livres.

## H A Y

**H A Y A N G E**, dans le pays Messin, Diocèse, Parlement, Intendance & Recette de Metz, a 298 habitans. Il y a une forêt contenant deux mille arpens qui dépend de la Maîtrise de Metz.

**H A Y B È S**, Village de 370 habitans, situé dans le Hainaut outre Meuse. Les habitans y sont pauvres. La Meuse sur laquelle ce Village est situé, a contribué beaucoup à leur faire gagner leur vie. Il y a un Curé de l'Ordre de S. Norbert Prémontré, qui est nommé par l'Abbaye de Val-Dieu.

la **H A Y E**, Ville, dans la Touraine, Diocèse de Tours, Parlement de Paris, Intendance de Tours, Election de Chinon, a 700 habitans. Elle est située au bord de la Creuse. C'est une ancienne Baronie qui a été possédée plus de quatre cens ans par une famille du même nom, & de laquelle est sorti un Archevêque de Tours. Huit Paroisses en relevent. Elle a passé ensuite à la Maison de Rohan par acquisition & a été réunie au Duché de Montbazou, l'an 1588. Il y a deux Paroisses en cette Ville, sous les vocables de S. Georges & de Sainte Marie. Elles sont à la nomination de l'Abbé de Pretilly. On tient à la Haye quatre Foires par an, & plusieurs Marchés. On y a formé un corps de Ville en 1692. en conséquence de l'Edit de cette année. C'est un passage ordinaire de Troupes. Le célèbre Philosophe René Descartes en étoit natif.

la **H A Y E**, dans la Franche-Comté, Diocèse, Parlement & Intendance de Besançon, Bailliage & Recette de Vesoul, a 56 habitans,

la **H A Y E**, dans la Normandie, Diocèse de Lisieux, Parlement de Rouen, Intendance d'Alençon, Election de Bernay, a 305 habitans.

la **H A Y E**, Bois, dans la Normandie. Il y en a deux de ce nom; l'un appellé la Haye de Valognes, & dépendant de la Maîtrise de Valognes. Il est situé au Diocèse de Coutances, sur la lisière de celui d'Avranches; il contient mille six cens quatre-vingt-huit arpens, & a près de deux lieues de tour. L'autre est auprès de Lisieux, il n'est guères que d'une lieue de circuit, on l'appelle la Haye d'Ileville. Il est aussi de la Maîtrise de Valognes, & contient huit cens dix arpens.

la **H A Y E**, Bois de quatre-vingt-six arpens trois quarts & demi, dans la Maîtrise des Eaux & Forêts de Comenges.

la **H A Y E**, Bois de six cens cinquante-trois arpens, de la Maîtrise de Vernetill.

la **H A Y E** Aubrée ou Aubriée, Bourg, dans la Normandie, Diocèse, Parlement & Intendance de Rouen, Election de Pontaudemer, a 900 habitans. M. de la Haye de Routot en est Seigneur.

la **H A Y E** Belfond, dans la Normandie, Diocèse de Coutances, Parlement de Rouen, Intendance de Caën, Election de S. Lo, a 310 habitans. M. de Bellefond en est Seigneur & Patron; aussi bien

que du Guislain, qui n'en est pas loin.

la **H A Y E** de Calville, dans la Normandie, Diocèse d'Evreux, Parlement de Rouen, Intendance d'Alençon, Election de Conches, a 285 habitans.

la **H A Y E** - le - Comte, dans la Normandie, Diocèse d'Evreux, Parlement & Intendance de Rouen, Election d'Evreux, a 20 habitans. M. le Metayer en est Seigneur.

la **H A Y E** - Contesse, dans la Normandie, Diocèse de Coutances, Parlement de Rouen, Intendance de Caën, Election de Coutances, a 265 habitans. Le Seigneur en porte le nom.

la **H A Y E** d'Écot ou la Haye d'Hutor, dans la Normandie, Diocèse de Coutances, Parlement de Rouen, Intendance de Caën, Election de Valognes, a 294 habitans. Il y a un Prieuré nommé la Faille, dont le Titulaire est Curé de la Paroisse: c'est toujours un Chanoine Régulier de l'Abbaye de Cherbourg, laquelle y présente. Il y a dans l'enceinte du Prieuré une fontaine d'eau minérale assez fréquentée, avec plusieurs logemens pour les buveurs; ce qui fait un second casuel au Curé. Outre l'Eglise Paroissiale il y a une Chapelle assez éloignée, où l'on ne dit la Messe que les Feres ou Dimanches. M. le Prince de Marfan est Seigneur de ce lieu. Il y a son Château avec une Chapelle domestique. C'est un pays de laudes.

la **H A Y E** ou S. Michel de la Haye, dans la Normandie, Diocèse, Parlement & Intendance de Rouen, Election de Pontaudemer, a 205 habitans.

la **H A Y E** ou S. Nicolas de la Haye, dans la Normandie, Diocèse, Parlement & Intendance de Rouen, Election de Caudebec, a 164 habitans.

la **H A Y E** ou S. Paul de la Haye, dans la Normandie, Diocèse, Parlement & Intendance de Rouen, Election de Pontaudemer, a 136 habitans.

la **H A Y E** - Malherbe, dans la Normandie, Diocèse d'Evreux, Parlement & Intendance de Rouen, Election de Pont-de-l'Arche, a 613 habitans. M. de la Ferrière en est Seigneur.

la **H A Y E** - Pafnel ou Pefnel, *Haga Paganelli, Sepes Pefnelli* ou *Penelli*, Bourg, dans la Normandie, Diocèse de Coutances, Parlement de Rouen, Intendance de Caën, Election de Coutances, a 710 habitans. Ce lieu est situé à six lieues de Coutances, trois d'Avranches & autant de Grandville. Il n'y a rien de considérable que l'Eglise qui est bien propre. On y tient Marché tous les Samedis. Madame la Marquise de Pontcarré en est Dame, & y a son Château où elle fait son séjour ordinaire.

la **H A Y E** - Piquenot, dans la Normandie, Diocèse de Bayeux, Parlement de Rouen, Intendance de Caën, Election de Bayeux, a 209 habitans.

la **H A Y E** - du - Pul, *Putei Haga* ou *Sepes Putei*, Bourg, dans la Normandie, Diocèse de Coutances, Parlement de Rouen, Intendance de Caën, Election de Caréentan, a 670 habitans. Il est situé à deux lieues de Lessy & à six de Coutances. C'est un Marquisat qui appartient à M. de Motheville, Président au Parlement de Rouen; il y a un ancien Château. On tient en ce lieu plusieurs Foires par an; & tous les Mercredis de chaque Semaine, il y a un très-bon Marché, où l'on vend beaucoup de bled. Il y a aussi un petit Bailliage dépendant du Seigneur pour les Paroisses qui relevent du Marquisat. Enfin ce lieu est le Siege du troisième Doynné de l'Archidiaconé du Bauptois, qui est le deuxième du Diocèse de Coutances. Ce Doynné comprend dix-sept Paroisses, savoir Sainte Oportune, S. Germain sur

Ay, Bro  
 la Tille  
 phorien  
 leville,  
 la H  
 Diocèse  
 lection  
 la H  
 cèse de  
 d'Alenç  
 les H  
 Parleme  
 de S. E  
 les H  
 Blois, l  
 Election  
 les H  
 de Mar  
 les H  
 Citeaux  
 lieus d  
 Marguer  
 Comte  
 H A Y  
 Diocèse  
 d'Auch,  
 H A Y  
 Picardie  
 Intendan  
 H A Y  
 ment, In  
 tans.

H A Z  
 ne, Dioc  
 dance de  
 habitans.  
 H A Z  
 se de S.  
 ce de Lil

H E A  
 cèse de C  
 ce de Cac

H E B  
 cèse, Par  
 de Gifors  
 gneur.

H E B

mandie,

Rouen,

1018 ha

La Cure

M. de M

n'est dit

où l'on a

H E B

re, dans

partient

H E B

Apri M

de saint

Strasbourg

H E B

H E B

titofia,

H E B

Ay,

Ay, Breteville, Angoville, Vely, Gerville, Lanne, la Tille, Maubec, Lidhier, Neuménil, S. Symphorien, Mont-Gardien, Glatigny, Surville, Bolleville, S. Nicolas.

la HAYE de Routot, dans la Normandie, Diocèse, Parlement & Intendance de Rouën, Election de Pontcaudern, a 228 habitans.

la HAYE du Tilloul, dans la Normandie, Diocèse de Lisieux, Parlement de Rouën, Intendance d'Alençon, Election de Conches, a 412 habitans.

les HAYES, dans le Forez, Diocèse de Lion, Parlement de Paris, Intendance de Lion, Election de S. Etienne, a 354 habitans.

les HAYES, dans la Beauce, Diocèse de Blois, Parlement de Paris, Intendance d'Orléans, Election de Vandôme, a 529 habitans.

les HAYES, dans le Maine, Prieuré dépendant de Marmout er.

les HAYES, Abbaye de Filles, de l'Ordre de Cîteaux, dans le Dauphiné, au Diocèse & à trois lieux de Grenoble; elle a été fondée en 1163. par Marguerite de Bourgogne, femme de Guy Dauphin, Comte d'Albon.

HAYETMAN, Ville, dans la Gascogne, Diocèse & Parlement de Bordeaux, Intendance d'Auch, Election des Lannes, a 285 habitans.

HAYNEVILLE & Epagny, dans la Picardie, Diocèse d'Amiens, Parlement de Paris, Intendance & Election d'Amiens, a 55 habitans.

HAYS, dans le pays Messin, Diocèse, Parlement, Intendance & Recette de Metz, a 25 habitans.

## H A Z

HAZANCOURT, dans la Flandre Vallonne, Diocèse d'Arras, Parlement de Douai, Intendance de Lille, Subdélégation de Bouchain, a 105 habitans.

HAZELBOUCH, dans la Flandre, Diocèse de S. Omer, Parlement de Douai, Intendance de Lille, Recette de Cassel, a 181 habitans.

## H E A

HEAUVILLE, dans la Normandie, Diocèse de Coutances, Parlement de Rouen, Intendance de Caën, Election de Vallogne, a 475 habitans.

## H E B

HEBECOURT, dans la Normandie, Diocèse, Parlement & Intendance de Rouën, Election de Gisors, a 609 habitans. M. Boucher en est Seigneur.

HEBECRETON, Bourg, dans la Normandie, Diocèse de Coutances, Parlement de Rouën, Intendance de Caën, Election de S. Lo, a 1038 habitans. Il y a une fontaine d'eau minérale. La Cure est bonne & dépend de l'Abbaye de S. Lo. M. de Méail-Durand en est Seigneur. Hebecreton n'est distant que d'une lieue de la Ville de S. Lo, où l'on a 1resse les Lettres pour Hebecreton.

HEBERGEMENT ou Herbergement, Terre, dans le Poitou, Election de Mauléon. Elle appartient à M. Dubois-Choller.

HEBERMUNSTER ou Apelmontier, *Apri Monasterium*, Abbaye d'Hommes de l'Ordre de saint Benoît, dans l'Alsace, au Diocèse de Strasbourg.

HEBERTOT, dans la Normandie, *Herbertotia*, *Herbertotum*.

HEBERVILLE, dans la Normandie, Dio-

Tome II.

cèse, Parlement & Intendance de Rouën, Election de Caudebec, a 270 habitans. Le Seigneur en prend le nom.

HEBERVILLE-hors-Matcille, dans l'Isle de France, Diocèse, Parlement, Intendance & Election de Paris, a 156 habitans.

HEBUTERNES, dans l'Artois, Diocèse d'Arras, Parlement de Paris, Intendance d'Amiens, Gouvernance, Bailliage & Recette d'Arras, a 274 habitans.

## H E C

HECHES, dans le Comté & du Diocèse de Comenges, Parlement de Toulouse, Intendance d'Auch, Election de Comenges, a 186 habitans.

HECK, dans la haute Alsace, Diocèse de Balle, Conseil Souverain & Intendance d'Alsace, Bailliage de Thann, a 75 habitans.

HECOURT, dans la Normandie, Diocèse d'Evreux, Parlement & Intendance de Rouën, Election d'Evreux, a 112 habitans. M. de Chambaine en est Seigneur.

HECOURT, dans la Picardie, Diocèse de Beauvais, Parlement & Intendance de Paris, Election de Beauvais, a 212 habitans.

HECQ, dans la Flandre, Diocèse de Cambrai, Parlement de Douai, Intendance de Maubeuge, Recette & Gouvernement du Quénoy, a 100 habitans.

HECQ, dans la Flandre, Diocèse de Cambrai, Parlement de Douai, Intendance & Gouvernement de Maubeuge, a 77 habitans.

HECQUEMENVILLE, dans la Normandie, Diocèse de Lisieux, Parlement de Rouën, Intendance d'Alençon, Election de Bernay, a 317 habitans.

## H E D

HEDE, Ville, dans la Bretagne, Diocèse de Nantes, Parlement de Rennes, Intendance & Recette de Nantes, a 208 habitans.

HEDENCOURT, dans la Picardie, Diocèse d'Amiens, Parlement de Paris, Intendance d'Amiens, Election de Montdidier, a 475 habitans.

## H E E

HEE, dans la Bourgogne, Diocèse d'Autun, Parlement & Intendance de Dijon, Bailliage & Recette de Beaune, Grenier à sel d'Arnay-le-Duc, a 486 habitans. Ce lieu est situé sur le penchant d'une petite montagne à une lieue d'Arnay-le-Duc.

HEEV, dans la Flandre, Diocèse de Liège, Parlement de Douai, Intendance de Maubeuge, Gouvernement de Charlevont, a 149 habitans.

## H E G

HEGENHEIM, dans la haute Alsace, Diocèse de Balle, Conseil Souverain & Intendance d'Alsace, Bailliage de Landsec, a 281 habitans.

## H E H

HEHSBOURG, Prévôté, dans l'Alsace.

## H E I

HEIDELSHEIM, dans la haute Alsace,

V

Diocèse de Basse, Conseil Souverain & Intendance d'Alsace, Bailliage & Recette d'Altkirck, a 68 habitans.

HEIDEREN, dans la haute Alsace, Diocèse de Basse, Conseil Souverain & Intendance d'Alsace, Bailliage de Ribauville, a 235 habitans.

HEIDWEILLER, dans la haute Alsace, Diocèse de Basse, Conseil Souverain & Intendance d'Alsace, Bailliage d'Altkirck, a 105 habitans.

HELLES, dans la Picardie, Diocèse de Beauvais, Parlement & Intendance de Paris, Election de Beauvais, a 353 habitans.

HELLY, dans la Picardie, Diocèse d'Amiens, Parlement de Paris, Intendance d'Amiens, Election de Douvens, a 299 habitans.

HEIMBSBRIM, dans la haute Alsace, Diocèse de Basse, Conseil Souverain & Intendance d'Alsace, a 195 habitans.

HEISEREN, dans la haute Alsace, Diocèse de Basse, Conseil Souverain & Intendance d'Alsace, a 195 habitans.

HEISERTKALT, Abbaye, dans le Diocèse de Spire, qui étoit autrefois de l'Ordre de Cîteaux, dont le Roy a rétabli le titre en la conférant à l'Evêque de Graffe. Son revenu est de huit mille livres.

HEIVILLIERS, *Heivillare*, dans la Champagne, Diocèse de Toul, Parlement de Paris, Bailliage de Chaumont. L'Abbé de Vaux est Seigneur de cette Paroisse; l'Archidiacre de Rinel est Patron de la Cure: l'Eglise est dédiée à saint Pierre.

## H E L

HELLEMMES, dans la Flandre Vallonne, Diocèse de Tournay, Parlement de Douay, Intendance & Subdelegation de Lille, a 320 habitans.

HELESMES, dans la Flandre Vallonne, Diocèse d'Arras, Parlement de Douay, Intendance de Lille, Subdelegation de Bouchain, a 105 habitans.

HELETTE, dans la basse Navarre, Diocèse de Bayonne, Parlement de Pau, Intendance d'Auch, pays d'Arberoné, a 181 habitans.

HELFDANGE & dépendances, dans le pays Messin, Diocèse, Parlement, Intendance & Recette de Metz, a 145 habitans.

HELFRANTYKIREK, dans la haute Alsace, Diocèse de Basse, Conseil Souverain & Intendance d'Alsace, Bailliage de Landser, a 140 habitans.

HELHING, dans le pays Messin, Diocèse, Parlement, Intendance & Recette de Metz, a 23 habitans.

HELIAN, dans la Bretagne Diocèse de S. Malo, Parlement de Rennes, Intendance de Nantes, Recette de S. Malo, a 460 habitans.

HELICOURT, dans la Picardie, Diocèse d'Amiens, Parlement de Paris, Intendance d'Amiens, Election d'Abbeville, a 146 habitans.

HELINGHEN, dans le Boulonois, Diocèse de Boulogne. C'est un Secours de la Paroisse de Serques qui en est voisine. Il y a 56 habitans. M. l'Abbé de Beaulieu en est Seigneur. Dans ce Secours étoit autrefois l'Abbaye de Beaulieu, Ordre de S. Augustin, dépendante de l'Abbaye d'Artois en Artois. Son revenu est de trois mille cinq cens livres, mais elle ne subsiste plus.

HELLEFAUT, dans l'Artois, Diocèse d'Arras, Parlement de Paris, Gouvernance d'Arras, Bail-

liage & Recette d'Aire, a 210 habitans.

HELLEVILLE, dans la Normandie, Diocèse de Coutances, Parlement de Roüen, Intendance de Caën, Election de Vallogne, a 375 habitans.

HELLIMEU Guebling, dans le pays Messin, Diocèse, Parlement, Intendance & Recette de Metz, a 705 habitans.

HELLOU, dans la Normandie, Diocèse de Séez, Parlement de Rotien, Intendance & Election d'Alençon, a 379 habitans.

HELLEVILLE & le Monet, dans le pays Messin, Diocèse, Parlement, Intendance & Recette de Metz, a 38 habitans.

HELMAURUP, Bourg, dans la Champagne, Diocèse de Châlons, Parlement de Paris, Intendance de Châlons, Election de Vitry-le-François, a 952 habitans. Il y a en ce lieu une Mairie Royale ressortissante au Bailliage de Vitry-le-François.

HELSEHLOCH, dans la basse Alsace, Diocèse de Strasbourg, Conseil Souverain d'Alsace, Prévôté de Kutzenhausen, a 50 habitans.

HELVIQUE, dans la Champagne, Diocèse de Châlons, Parlement de Paris, Intendance de Châlons, Election de Vitry-le-François, a 339 habitans.

HELVII, Peuples de la premiere Gaule Viennoise, qui occupoient le terrain nommé à présent le Vivarez. Leur Capitale étoit *Alba Helviorum*, qui a été détruite; il n'en reste qu'une petite bourgade nommée Alps. Voyez Alps & Viviers.

HELUTIERE, dans la Champagne, Diocèse de Châlons, Parlement de Paris, Intendance de Châlons, Election de Vitry, a 352 habitans.

## H E M

HEM, dans la Flandre Vallonne, Diocèse de Tournay, Parlement de Douay, Intendance & Subdelegation de Lille, a 795 habitans.

le HEM & Monaco, dans la Picardie, Diocèse de Noyon, Parlement de Paris, Intendance d'Amiens, Election de Peronne, a 100 habitans.

HAMELIN & Aouit, dans le Dauphiné, Diocèse de Lion, Parlement & Intendance de Grenoble, a 1746 habitans.

HEMENCOURT, dans l'Artois, Diocèse d'Amiens, Parlement de Paris, Intendance d'Amiens, Recette d'Arras, a 285 habitans.

HEMENCOURT, dans la Picardie, Diocèse d'Amiens, Parlement de Paris, Intendance d'Amiens, Election de Douvens, a 5 habitans.

HEMER, Château, dans le Poitou, Diocèse de Poitiers, Parlement de Paris, Intendance de Tours, Election de Richelieu, a 736 habitans.

HEMERY ou Tanlay, dans la Bourgogne, Diocèse de Langres, Parlement & Intendance de Dijon, Bailliage & Grenier à sel de Noyers, Recette d'Avalon, a 286 habitans. Ce lieu est situé dans une vallée, où passe la riviere d'Armançon, c'est pays de montagnes. L'Abbé de S. Michel de Tournier est Collateur de la Cure.

HEMESVEZ, dans la Normandie, Diocèse de Coutances, Parlement de Roüen, Intendance de Caën, Election de Vallogne, a 317 habitans. Ce lieu appartient à M. Dumont Gouverneur de Mendon, qui y a un Château, avec une Garenne. La Cure relève de l'Abbaye de Montbourg. Le terroir y est bon en prairies, & borde la Meudre qui y a un pont.

HEM de Beauvois, Parlement de Paris, Intendance de Caën, Election de Vallogne, a 375 habitans.

HEM de S. Malo, Parlement de Rennes, Intendance de Nantes, Recette de S. Malo, a 460 habitans.

HEM de S. Malo, Parlement de Rennes, Intendance de Nantes, Recette de S. Malo, a 460 habitans.

HEM de S. Malo, Parlement de Rennes, Intendance de Nantes, Recette de S. Malo, a 460 habitans.

HEM de S. Malo, Parlement de Rennes, Intendance de Nantes, Recette de S. Malo, a 460 habitans.

HEM de S. Malo, Parlement de Rennes, Intendance de Nantes, Recette de S. Malo, a 460 habitans.

HEM de S. Malo, Parlement de Rennes, Intendance de Nantes, Recette de S. Malo, a 460 habitans.

HEM de S. Malo, Parlement de Rennes, Intendance de Nantes, Recette de S. Malo, a 460 habitans.

HEM de S. Malo, Parlement de Rennes, Intendance de Nantes, Recette de S. Malo, a 460 habitans.

HEM de S. Malo, Parlement de Rennes, Intendance de Nantes, Recette de S. Malo, a 460 habitans.

HEM de S. Malo, Parlement de Rennes, Intendance de Nantes, Recette de S. Malo, a 460 habitans.

HEM de S. Malo, Parlement de Rennes, Intendance de Nantes, Recette de S. Malo, a 460 habitans.

HEM de S. Malo, Parlement de Rennes, Intendance de Nantes, Recette de S. Malo, a 460 habitans.

HEM de S. Malo, Parlement de Rennes, Intendance de Nantes, Recette de S. Malo, a 460 habitans.

HEM de S. Malo, Parlement de Rennes, Intendance de Nantes, Recette de S. Malo, a 460 habitans.

HEM de S. Malo, Parlement de Rennes, Intendance de Nantes, Recette de S. Malo, a 460 habitans.

HEM de S. Malo, Parlement de Rennes, Intendance de Nantes, Recette de S. Malo, a 460 habitans.

HEM de S. Malo, Parlement de Rennes, Intendance de Nantes, Recette de S. Malo, a 460 habitans.

HEM de S. Malo, Parlement de Rennes, Intendance de Nantes, Recette de S. Malo, a 460 habitans.

HEM de S. Malo, Parlement de Rennes, Intendance de Nantes, Recette de S. Malo, a 460 habitans.

HEM de S. Malo, Parlement de Rennes, Intendance de Nantes, Recette de S. Malo, a 460 habitans.

HEM de S. Malo, Parlement de Rennes, Intendance de Nantes, Recette de S. Malo, a 460 habitans.

HEM de S. Malo, Parlement de Rennes, Intendance de Nantes, Recette de S. Malo, a 460 habitans.

HEM de S. Malo, Parlement de Rennes, Intendance de Nantes, Recette de S. Malo, a 460 habitans.

**HEMEVILLER**, dans la Picardie, Diocèse de Beauvais, Parlement de Paris, Intendance de Soissons, Election de Clermont, a 308 habitans.

**HEMING**, dans le pays Messin, Diocèse, Parlement & Intendance & Recette de Metz, a 59 habitans.

**HEMMEVING & Guesling**, dans le pays Messin, Diocèse, Parlement, Intendance & Recette de Metz, a 113 habitans.

**HEMYE**, dans la Normandie, Diocèse, Parlement & Intendance de Roüen, Election d'Eu, a 99 habitans. M. de S. Remy en est Seigneur.

H E N

**HENANSAL**, dans la Bretagne, Diocèse de S. Brieux, Parlement de Rennes, Intendance de Nantes, Recette de S. Brieux, a 256 habitans.

**HENANT** Bichaut, dans la Bretagne, Diocèse de S. Brieux, Parlement de Rennes, Intendance de Nantes, Recette de S. Brieux, a 314 habitans.

**HENE**, dans la Gascogne, Diocèse d'Aire, Parlement de Bordeaux, Intendance d'Auch, Recette de Gabardan, a 159 habitans.

**HENFLINGEN**, dans la haute Alsace, Diocèse de Basse, Conseil Souverain & Intendance d'Alsace, Bailliage d'Altkirck, a 59 habitans.

**HENGOAT**, dans la Bretagne, Diocèse de Treguier, Parlement de Rennes, Intendance de Nantes, Recette de Treguier, a 159 habitans.

**HENIM** - sur - Cogeuil, dans l'Artois, Diocèse d'Arras, Parlement de Paris, Intendance d'Amiens, Gouvernance, Bailliage & Recette d'Arras, a 251 habitans.

**HENING-Lietard, Heniacum Lietardi**, Bourg, Comté, dans l'Artois, Diocèse d'Arras, Parlement de Paris, Intendance d'Amiens, Gouvernance, Bailliage & Recette d'Arras, a 869 habitans. Ce Bourg est à deux lieues de Lens, & aiant de Douay, il y a une Abbaye qui fait l'article suivant.

**HENIN** ou Hennin-Lietard, *Verjinaensis*, ou *Ugimatisis Abbas*, Abbaye d'Hommes, Ordre de S. Augustin, située dans le Comté d'Artois, au Diocèse & à trois lieues & demie d'Arras, & à deux de Douay. Elle a été fondée en l'honneur de la Sainte Vierge & de S. Martin vers l'an 1040. par un Avocat d'Arras nommé Robert. Ce n'étoit d'abord qu'un Chapitre séculier, mais à la persuasion de l'Evêque nommé Lambert, ces Chanoines embrasserent la Regle de S. Augustin environ l'an 1094.

**HENINGET**, dans la Flandre Vallonne, Diocèse de Cambrai, Parlement de Douay, Intendance de Lille, & Subdelegation de Cambrai, a 201 habitans.

**HENNE**, dans la basse Alsace, Diocèse de Spire, Conseil Souverain & Intendance d'Alsace, Bailliage & Recette de Lauterbourg, a 181 habitans.

**HENNEBOND**, Ville, dans la Bretagne, Diocèse de Vannes, Parlement de Rennes, Intendance de Nantes, Recette de Vannes, a 778 habitans. Cette Ville est sur la rivière de Blavet, à trois lieues de Port-Louis. C'étoit autrefois une Ville forte, mais ses fortifications ont été rasées. C'est toujours néanmoins un Gouvernement de Place. Hennebond a un petit port qui lui facilite le commerce de grains, de fer en verges, de miel & de fardines. On divise cette Ville en trois parties, nommées Ville-neuve, Ville-murée & Vieille-ville.

Il y a beaucoup de Noblesse & de bons Marchands. Il y a deux Paroisses; l'une dédiée à S. Gilles, & l'autre à Notre-Dame du Chef. Le clocher de cette dernière est fort beau.

**HENNEMENT**. Voyez Henrichement.

**HENNEMONT**, dans le pays Messin, Diocèse de Verdun, Parlement & Intendance de Metz, Recette de Verdun, a 320 habitans.

**HENNEQVEVILLE**, dans la Normandie, Diocèse de Lileux, Parlement & Intendance de Roüen, Election de Pont-l'Evêque, a 190 habitans. L'Abbé de Fescamp est Seigneur de ce lieu.

**HENNESIS**, dans la Normandie, Diocèse, Parlement & Intendance de Roüen, Election d'Andely, a 711 habitans. L'Abbesse de Vernon en est Dame.

**HENNEVEUX**, dans le Beaulnois, Diocèse de Boulogne, Parlement de Paris, Intendance d'Amiens, a 206 habitans. C'est un Secours de Bairnoville.

**HENNIN-LIETARD**. Voyez Hennin-Lietard.

**HENNINEL**, dans l'Artois, Diocèse d'Arras, Parlement de Paris, Intendance d'Amiens, Gouvernance d'Arras, Bailliage & Recette de Baupême, a 99 habitans.

**HENON**, dans la Bretagne, Diocèse de S. Brieux, Parlement de Rennes, Intendance de Nantes, Recette de S. Brieux, a 416 habitans.

**HENONVILLE**, dans le Vexin, Diocèse & Parlement de Roüen, Intendance de Paris, Election de Pontoise, a 452 habitans.

**HENONVILLE**, dans la Normandie, Diocèse, Parlement, Intendance & Election de Roüen, a 533 habitans. M. l'Abbé de Coassin & M. le Président de Fumechon en sont Seigneurs.

**HENRICHEMONT** ou Hennement, Ville Capitale de la Souveraineté de Boisbelle, dans la Province de Berry, Diocèse de Bourges, a près de 6300 habitans.

**HENRICHEMONT**, *Henricomontanum*, étoit anciennement appelé Boisbelle. Cette Terre d'Henrichement est présentement une petite Principauté située dans le Berry, à sept lieues de Bourges, à deux de la Chapelle d'Angillon, & à cinq d'Aubigny. Elle n'a gueres plus de douze lieues de tour ou de circonférence, laquelle comprend la Paroisse d'Henrichement avec le Bourg de Boisbelle, qui en est l'Annexe, une partie de la Paroisse de Mennetou-Salon, que l'on appelle le Fief-Pot, & une autre partie de celle de Quantilly.

Cette Principauté est si ancienne que l'on n'en peut découvrir l'origine; elle a été à la Maison de Sully, d'où elle a passé en celle de Nevers & de Gonzague, & ensuite en celle de Bethune qui la possède aujourd'hui; c'est à M. le Duc de Sully à qui elle appartient, & qui dans ses qualitez & titres prend celui de Prince Souverain d'Henrichement.

L'on nommoit autrefois cette Principauté Boisbelle, en Latin, *Boisbellum*, du nom du Chef-lieu qui en étoit la Paroisse. Depuis Maximilien de Bethune premier du nom, Duc de Sully y bâtit une Ville sur une hauteur, environ à un demi-quart de lieu de Boisbelle; alors elle a pris le nom d'Henrichement, qu'il lui donna en l'honneur d'Henry IV. son bon Maître; comme qui diroit le Mont d'Henry, en Latin, *Henricomontanum*.

La partie de la Paroisse de Mennetou-Salon, qui est dans la Principauté, & dont elle est membre, s'appelle le Fief-Pot, comme voulant dire Fief de Pot; parce que de toute ancienneté ce Fief a appartenu à la



Maïson de Pot, qui le tient avec les droits de Justice haute, moyenne & basse, ressortissante à Henrichemont, en foy & hommage du Prince d'Henrichemont qui en est le Souverain, comme dans le reste de sa Principauté. Ce Fief appartient aujourd'hui à M. le Prince d'Zenghien, à cause de son mariage avec Mademoiselle Pot de Rodés. La Maïson de Pot est une des plus illustres & des plus anciennes du Royaume.

M. le Duc de Sully comme Prince d'Henrichemont, joutit en franc-aleu, ainsi que ses prédécesseurs ont fait successivement de tems immémorial, de tous les droits qui appartiennent aux Souverains sur leurs sujets & Seigneuries, sans en rendre foy & hommage ni reconnoissance à aucun Seigneur Suzerain & Supérieur.

Il y fait exercer la Justice par un Baillif, Lieutenant, & en premiere instance, & par appel en la Chambre souveraine, qui juge en dernier ressort tous procès, tant en matiere civile, que criminelle, sous l'autorité du Prince & Souverain. M. de Corsembleur en est Président. Le Prince d'Henrichemont y donne, comme Souverain, Lettres de grace, remission & abolition pour les crimes commis dans l'étendue de sa Principauté; exempte ses fujers de toutes tailles, capitations, dixmes, aydes, papier timbré, contrôle & toutes autres impositions.

Il ne leve sur ses fujets autres droits que la Gabelle qu'il a affermé depuis un tems aux Fermiers Généraux pour la somme de vingt-quatre mille livres, qu'ils lui payent tous les ans en son Hôtel à Paris, & à la charge de ne vendre le sel aux habitans de la Principauté, qu'à raison de trente livres le minot. Les Fermiers Généraux y ont un Commis Receveur qui, avec un Contrôleur que le Prince y établit, y distribuent le sel aux habitans, & les affaires de la Gabelle sont portées directement à la Charibre & jugées souverainement.

Le Duc de Sully, comme Prince Souverain, y rend telles Ordonnances qu'il juge à propos pour le bien de ses fujets & de sa Principauté, sur telles matieres que ce puisse être, & elles ont leur pleine & entiere execution après la publication & enregistrement qui s'en fait en la Chambre souveraine, & aux Jurisdicions inferieures, qui sont les Bailliages d'Henrichemont & du Fief-Pot, la Maîtrise des Eaux & Forêts, le Grenier à sel, & la Justice Municipale des Maire & Echevins.

Les droits des Princes Souverains d'Henrichemont ou Boisbelle, ont été reconnus en differens tems par des Declarations de nos Rois & Arrêts du Conseil & des Cours du Royaume, & en dernier lieu sous le feu Roy, par Lettres, en forme de Declaration, adressées au Grand Conseil, où elles ont été enregistrées le cinquième jour de Juillet 1664.

La franchise dont jouissent les habitans d'Henrichemont ne rend pas le pays peuplé à proportion de ce qu'il devoit être en consideration de ses privileges. La nature du terrain en est sans doute l'unique cause. Il est en effet très-ingrat & demeure sterile, quel que peine que l'on prenne à le cultiver, ne consistant qu'en bruyeres, qui ne sont pas même des meilleures, quelques bois taillis, & de mauvaises prairies; cependant la partie de la Principauté située dans la Paroisse de Mennerou-Salon, ou Fief-Pot, a le meilleur terrain qui soit en Berry, & produit grmins & vins en abondance.

L'on compte dans l'étendue de la Principauté treize à quatorze cens feux ou chefs de famille, qui font près de six mille trois cens habitans, distribués en plusieurs Bourgs, Villages & Hameaux.

Ce peuple est peu actif & peu industrieux. Con-

tent de son repos & de ses privileges, chaque particulier n'a pas l'ambition de courir après une meilleure fortune, & l'on ne s'y donne pas plus de mouvement qu'il en faut, pour conserver ce que l'on a. Cette tranquillité seroit un bonheur, si l'indigence ne la suivoit ordinairement.

Cette Principauté est du Diocèse de Bourges; mais l'on observe que le Curé & les Ecclesiastiques y demeurans ne sont jamais compris dans les impositions du Clergé, tels qu'ils puissent être.

La Cure est à la nomination de l'Abbé de S. Sulpice de Bourges; elle peut valoir compris le casuel, environ quatorze à quinze cens livres de revenu. Elle a pour Annexe l'Eglise de Boisbelle; il n'y a point d'autres Benefices que le Prieuré regulier d'Achere, qui est encore à la nomination de l'Abbé de S. Sulpice, qui en pourvoit un Religieux de son Ordre.

Les tanneries y font le principal commerce, & même le seul; l'on y débite des peaux pour l'Orléannois & le Berry.

On y tient un Marché les Mercredis de chaque semaine, qui est assez considerable. Pour les Foires elles ne donnent gueres plus que les marchés. Il y en a deux par an, l'une le jour de S. Laurent 12. Août, & l'autre le jour de S. Elizabeth 19. Novembre.

La Coutume d'Orléans s'y observe pour les tutelles, celle de Lorry pour les testamens, & celle de Berry pour toutes les autres affaires. Il y a eu un Règlement fait de l'autorité du Prince d'Henrichemont rapporté dans la Tomassiere en son Commentaire sur la Coutume de Berry à ce fujer.

Les Lettres s'adressent pour Henrichemont à Bourges ou à Aubigny.

*Memoire manuscrit envoyé par M. de Comfembleur Président de la Chambre Souveraine d'Henrichemont.*

HENRIDORFF, dans le pays Messin, Diocèse, Parlement, Intendance & Recette de Metz, Principauté de Phalbourg, à 109 habitans. C'est un des Villages compris dans la demi-lieu du chemin Royal de Metz en Alsace, par le Traité de 1718.

HENRUELL, dans la Champagne, Diocèse de Châlons, Parlement de Paris, Intendance de Châlons, Election de Vitry, à 79 habitans.

HENTANGE, dans le pays Messin, Diocèse, Parlement, Intendance & Recette de Metz, à 32 habitans.

HENU, dans l'Artois, Diocèse d'Arras, Parlement de Paris, Intendance d'Amiens, Gouvernance d'Arras, Bailliage & Recette de Lens, à 128 habitans.

HENVIE, Treve de Taulé, dans la Bretagne, Diocèse de Leon, Parlement de Rennes, Intendance de Nantes, Recette de S. Pol de Leon, à 769 habitans.

## HER

HER, dans le Hainaut, sur la Meuse. Les habitans, qui sont au nombre de 160. travaillent à leurs terres, & font commerce de bois & de charbon; ils sont de la Paroisse de Gaiet-Nôtre-Dame.

HERANVILLIER, dans la Normandie, Diocèse d'Evreux, Parlement de Roüen, Intendance d'Alençon, Election de Conches, à 355 habitans.

HERBAULT, dans le Blaisois, Diocèse de Blois, Parlement de Paris, Intendance d'Orléans, Election de Blois, à 458 habitans. Sa Justice releve du Bailliage de Blois. Il y a un beau Château, de la Chapelle, qui est d'ordre Dorique, est estimée des Curieux.

HERBAUT,

HERB  
reuregn  
HERB  
Diocèse  
dance d'C  
bitans.

HERB  
cèse de M  
d'Amiens

HERB  
Normand  
tendance

a 830 habi  
HERB  
cèse de Li  
Election d

l'HERB  
Diocèse de  
dances de P

tans.  
HERB  
ras, Parle  
Bailliage &

HERB  
pays Messin  
dance de

a 284 habi  
cette Paro  
ption de la  
pire de M

change de  
lieux.

HERB  
Diocèse de  
Metz, Bai  
rans. La C

L'Eglise Pa  
xerre.

HFRB  
de Verdun  
Duché de C

HERB  
Parlement,  
a 405 habi

HERB  
Languedoc  
Touloufe,

Viviers, a  
les HERB

la Rochelle  
Poitiers, E  
HERBIE

le Poitou,  
Paris, Int  
leon, a 159

HERB  
de Nantes  
& Recette

HERB  
de Reims  
Jons, Elec

HERB  
d'Orléans,  
Jeans, Elec

HERB  
S. Omer,  
miens, Go

de S. Ome  
HERB  
cours de la

bitans. Po  
HERB

HERBAUT, dans la Touraine, vers Château-regnaud.

HERBAUVILLIER, dans l'Orléanois, Diocèse d'Orléans, Parlement de Paris, Intendance d'Orléans, Election de Pithiviers, a 169 habitans.

HERNECOURT, dans la Picardie, Diocèse de Noyon, Parlement de Paris, Intendance d'Amiens, Election de Peronne, a 161 habitans.

HERBELOT ou S. André d'Herbelot, dans la Normandie, Diocèse de Lisieux, Parlement & Intendance de Rouen, Election de Pont-l'Evêque, a 830 habitans.

HERBELOT ou S. Benoît d'Herbelot, Diocèse de Lisieux, Parlement & Intendance de Rouen, Election de Pont-l'Evêque, a 258 habitans.

HERBERGEMENT, dans le Poitou, Diocèse de la Rochelle, Parlement de Paris, Intendance de Poitiers, Election de Mauléon, a 245 habitans.

HERBETTES, dans l'Artois, Diocèse d'Arras, Parlement de Paris, Intendance d'Amiens, Bailliage & Recette d'Aire, a 110 habitans.

HERBEVILLER, *Herbevilare*, dans le pays Messin, Diocèse de Toul, Parlement & Intendance de Metz, Bailliage & Recette de Vic, a 284 habitans. L'Evêque de Metz est Seigneur de cette Paroisse, dont l'Eglise est dédiée à l'Assomption de la Vierge, la Cure est à la collation du Chapitre de Metz. Elle a été cédée à l'Evêque par l'échange de Marfal conjointement avec d'autres lieux.

HERBEVILLER, dans le pays Messin, Diocèse de Toul, Parlement & Intendance de Metz, Bailliage & Recette de Vic, a 264 habitans. La Cure est à la collation du Seigneur du lieu. L'Eglise Paroissiale est dédiée à S. Germain d'Auxerre.

HERBEVAC, dans le pays Messin, Diocèse de Verdun, Parlement & Intendance de Metz, Duché de Carignan, a 156 habitans.

HERBEYS, dans le Dauphiné, Diocèse de Paris, Intendance & Election de Grenoble, a 405 habitans.

HERBIERS, dans le haut Vivarez, bas Languedoc, Diocèse de Viviers, Parlement de Toulouse, Intendance de Montpellier, Recette de Viviers, a 145 habitans.

les HERBIERS, dans le Poitou, Diocèse de la Rochelle, Parlement de Paris, Intendance de Poitiers, Election de Mauléon, a 665 habitans.

HERBIERS ou le petit Bourg des Herbiers, dans le Poitou, Diocèse de la Rochelle, Parlement de Paris, Intendance de Poitiers, Election de Mauléon, a 1596 habitans.

HERBIGNAL, dans la Bretagne, Diocèse de Nantes, Parlement de Rennes, Intendance & Recette de Nantes, a 866 habitans.

HERBIGNY, dans la Champagne, Diocèse de Reims, Parlement de Paris, Intendance de Châlons, Election de Reims, a 335 habitans.

HERBILLY, dans l'Orléannois, Diocèse d'Orléans, Parlement de Paris, Intendance d'Orléans, Election de Beaugency, a 347 habitans.

HERBINGHEM, dans d'Artois, Diocèse de S. Omer, Parlement de Paris, Intendance d'Amiens, Gouvernance d'Arras, Bailliage & Recette de S. Omer, a 12 habitans.

HERBINGHEN, dans le Boulonois, Secours de la Paroisse d'Herquinghen. Il y a, 109 habitans. Voyez Hoquinghen.

HERBISSE, dans la Champagne, Diocèse

de Troyes, Parlement de Paris, Intendance de Châlons, Election de Troyes, a 370 habitans. Il y a dans ce lieu une Prévôté Royale ressuscitée au Bailliage de Sezanne.

HERBOGE, c'est le nom que portoit autrefois le pays de Retz; l'on croit qu'il avoit pris ce nom d'une Ville que l'on dit être abymée dans l'endroit où est à présent l'étang de Grandlieu; on appelloit cette Ville, *Herbivilium*.

HERBOUC ou Herreboug, dans l'Armagnac, Diocèse d'Auch, Parlement de Toulouse, Intendance d'Auch, Election d'Armagnac, a 168 habitans.

HERBOUVILLE, dans la Normandie, Diocèse de Lisieux, Parlement & Intendance de Rouen, Election d'Arques, a 105 habitans. M. de Liéville en est Seigneur.

HERBSHEIM, dans la basse Alsace, Diocèse de Strasbourg, Conseil Souverain & Intendance d'Alsace, Bailliage de Benfeld, a 145 habitans.

HERCE' ou Clair d'Herce, dans la Normandie, Diocèse de Lisieux, Parlement de Rouen, Intendance d'Alençon, Election de Bernay, a 122 habitans.

HERCE', Bourg, dans le Maine, Diocèse de Mans, Parlement de Paris, Intendance de Tours, Election de Mayenne, a 506 habitans.

HERCELLAINES, dans la Picardie, Diocèse d'Amiens, Parlement de Paris, Intendance & Election d'Amiens, a 95 habitans.

HERCULAIS, dans le Dauphiné, Diocèse de Grenoble, Parlement de Grenoble, Intendance & Election de Grenoble, a 281 habitans.

HERE, *Herns*, Ile de l'Océan Aquitainique; dans le Poitou, au Diocèse de Luçon, à dix-huit degrez trente minutes de longitude, & à quarante-six degrez de latitude. Il y a une petite Ville d'environ huit cens maisons, avec près de 4000 habitans.

Cette Ile peut avoir quatre lieues de circuit sur une de largeur. Il y avoit le Monastère de Noir ou Nermontier, mal confondu avec Marmoutier, *Nigrum Monasterium*, ainsi appelé de l'habit noir qu'y portoit les Moines, qui étoient des Benedictins. Il avoit été fondé dans le septième siècle par S. Philibert Abbé de Jumiège, qui fut attiré en ce lieu par Ebrouin Maire du Palais Anfoald pour lors Evêque de Poitou, l'aïda de tout son pouvoir à la construction de ce Monastère, qui fut d'abord occupé par des Benedictins; mais ayant été ravagé & desolé par les Normands, ces Religieux

passèrent au Monastère de Tournus dans le Maconnais en Bourgogne, Diocèse de Châlons sur Saône, & y transporterent avec eux le corps de S. Philibert. L'Abbaye de Noirmoutier fut rétablie au neuvième siècle par Louis le Pieux ou le Debonnaire. On y mit des Religieux de Cîteaux: comme leur habit étoit blanc, au lieu de Noirmontier, elle fut nommée de l'habit des Moines, l'Abbaye Blanche, & réduite en Prieuré Conventuel, qui jouit d'environ douze mille livres de rente. C'est encore son état présent.

Voyez Noirmoutier.

la HERELLE, dans la Picardie, Diocèse d'Amiens, Parlement de Paris, Intendance d'Amiens, Election de Mondidier, a 456 habitans.

HEREM, dans la Gascogne, Diocèse d'Acqs, Parlement de Bordeaux, Intendance d'Auch, Election des Lannes, a 326 habitans.

HERENQUERVILLE, dans la Normandie, Diocèse de Coutances, Parlement de Rouen, Intendance de Caën, Election de Coutances, a 215 habitans.

HEREPIAN, dans le bas Languedoc, Dic-

cèse de Beziers, Parlement de Toulouse, Intendance de Montpellier, Recette de Beziers, a 375 habitans.

HERESDORFF, dans la basse Alsace, Diocèse de Strasbourg, Conseil Souverain & Intendance d'Alsace, Recette du Comté de Dabo, a 180 habitans.

HERGUIGNIES, dans la Flandre, Diocèse de Cambrai, Parlement de Douai, Intendance & Gouvernement de Maubeuge, a 92 habitans.

HERIC, dans la Bretagne, Diocèse de Nantes, Parlement de Rennes, Intendance & Recette de Nantes, a 363 habitans.

HERICOURT ou S. Denis de Hericourt, dans la Normandie, Diocèse, Parlement & Intendance de Rouen, Election de Caudebec, a 336 habitans.

HERICOURT, Ville, dans la Franche-Comté, Diocèse, Parlement & Intendance de Besançon, Bailliage & Recette de Baume, a 690 habitans. Cette petite Ville est du Comté de Montbeliard qui appartient en propre au Duc de Wurtemberg. Elle lui vient de l'ancienne Maison de Neuchâtel.

HERICOURT, dans l'Artois, Diocèse d'Arras, Parlement de Paris, Intendance d'Amiens, Gouvernance d'Arras, Bailliage & Recette de S. Pol, a 82 habitans.

HERICOURT, dans la Picardie, Diocèse de Beauvais, Parlement & Intendance de Paris, Election de Beauvais, a 96 habitans.

HERICY, Bourg, dans le Gâtinois, Diocèse de Sens, Parlement & Intendance de Paris, Election de Melun, a 140 habitans.

HERILS, dans la Normandie, Diocèse de Bayeux, Parlement de Rouen, Intendance de Caën, Election de Bayeux, a 140 habitans.

HERIMANCOUR, dans la Franche-Comté, Diocèse & Parlement de Besançon, Bailliage & Recette de Baume, a 50 habitans.

HERIN, dans la Gascogne, Diocèse d'Acs, Parlement de Bordeaux, Intendance d'Auch, Election des Lannes, a 224 habitans.

HERISSART, dans la Picardie, Diocèse d'Amiens, Parlement de Paris, Intendance d'Amiens, Election de Doullens, a 254 habitans.

HERISEULLE, dans la Champagne, Diocèse de Langres, Parlement de Paris, Intendance de Châlons, Election de Langres, a 192 habitans.

HERISSON, Ville, Justice Royale, dans le Bourbonnois, Diocèse de Bourges, Parlement de Paris, Intendance de Moulins, Election de Montluçon, a 670 habitans. Cette Ville est située entre cinq montagnes sur le Torrent d'Ocuil près le Cher, à cinq lieues de Bourbon l'Archambault, & à quatre de Montluçon. Son terroir est pierreux, ne produisant que du seigle & de la petite avoine, & même très-peu. On y tient deux marchés par semaine & six Foires par an assez fréquentées. M. le Duc de Bourbon-Condé en est Seigneur. Il y a une Châtellenie Royale ressortissante à la Sénéchaussée de Moulins; un Corps de Ville composé de Maire & d'Echevins, & un Chapitre composé d'un Doyen & de douze Chanoines, dont les Canoniques valent deux cens livres. La Ville d'Herisson est jolie & commandée par un Château qui est sur une hauteur, mais il tombe en ruine.

HERISSON ou Hirson, Bourg, dans la Picardie, Diocèse de Laon, Parlement de Paris, Intendance de Soissons, Election de Guise, a 1247 habitans.

HERISSON de Poigne, Bourg, dans le Poi-

rou, Diocèse de la Rochelle, Parlement de Paris, Intendance de Poitiers, Election de Niort, a 403 habitans.

HERITOT, dans la Normandie, Diocèse de Bayeux, Parlement de Rouen, Intendance & Election de Caën, a 115 habitans.

HERIVAU X, *Herivallis*, Abbaye d'Hommes de l'Ordre de S. Augustin, située à une lieue de Luzarche, au Diocèse & à sept lieues de Paris, sur les limites des Diocèses de Beauvais & de Senlis. Elle a été fondée en l'honneur de la sainte Vierge l'an 1131. elle est présentement de la Congrégation de France.

HERLESHEIM ou Herlisheim, dans la basse Alsace, au bord de la Sour & près de la Mortern, Diocèse de Strasbourg, Conseil Souverain & Intendance d'Alsace, Bailliage d'Offendoff, a 815 habitans.

HERLEVILLE & Mazure, dans la Picardie, Diocèse de Noyon, Parlement de Paris, Intendance d'Amiens, Election de Peronne, a 384 habitans.

la HERLIERE, dans l'Artois, Diocèse d'Arras, Parlement de Paris, Intendance d'Amiens, Gouvernance, Bailliage & Recette d'Arras, a 58 habitans.

HERLIES, Châtellenie & Empire, dans la Flandre Vallonne, Diocèse de Tournay, Parlement de Douai, Intendance & Subdelegation de Lille, a 492 habitans.

HERLISHEIM, dans la basse Alsace, Bailliage d'Offendoff, le même qu'Herlesheim.

HERLITHEIM, dans la haute Alsace, Diocèse de Basse, Conseil Souverain & Intendance d'Alsace, Bailliage d'Ensisheim, a 112 habitans.

HERLITHEIM, dans la basse Alsace, Diocèse de Strasbourg, Conseil Souverain & Intendance d'Alsace, Bailliage d'Hackhein, a 38 habitans.

HERLY, dans le Beaulonois, Diocèse de Boulogne, Parlement de Paris, Intendance d'Amiens, a 592 habitans: il y a un Prieuré

HERLY Herlieux, dans la Picardie, Diocèse de Noyon, Parlement de Paris, Intendance d'Amiens, Election de Peronne, a 105 habitans.

HERLY ou Harly, ou Lens, dans l'Artois, Diocèse d'Arras, Parlement de Paris, Intendance d'Amiens, Gouvernance, Bailliage & Recette d'Arras, a 111 habitans.

l'HERM ou S. Michel en l'Herm, dans le Poitou, Diocèse de Luçon, est une Abbaye bâtie sur le bord de la mer, l'an 682. par Amiralde Evêque de Poitiers, & depuis dotée par Guillaume Tête d'Estoupe, Duc d'Aquitaine. Ce Monastère joutit de plus de trente mille livres de rente; la Manse Abbatiale en est unie au Collège des quatre Nations à Paris.

HERMANVILLE, dans la Normandie, Diocèse de Bayeux, Parlement de Rouen, Intendance & Election de Caën, a 616 habitans.

HERMANVILLE, dans la Normandie, Diocèse, Parlement & Intendance de Rouen, Election d'Arques, a 272 habitans.

HERMAVILLE, dans l'Artois, Diocèse d'Arras, Parlement de Paris, Intendance d'Amiens, Gouvernance, Bailliage & Recette d'Arras, a 105 habitans.

HERMELIES ou Hermilies, dans la Picardie, Diocèse d'Amiens, Parlement de Paris, Intendance & Election d'Amiens, a 12 habitans.

HERMELINGHEN, dans la Picardie, Diocèse de Boulogne, Parlement de Paris, Intendance d'Amiens, Gouvernance & Souverain-

neté d'Andres, a 183 habitans.

HERMENAULT, dans le Poitou, Diocèse de Luçon, Parlement de Paris, Intendance de Poitiers, Election de Fontenay, a 700 habitans.

HERMENT, Ville, dans l'Auvergne, Diocèse de Clermont, Parlement de Paris, Intendance & Election de Riom, a 488 habitans. Il y a un Chapitre que l'on croit fondé par Dauphinc de Montlort, veuve de Jacques du Pechin. C'est une Baronie qui appartenoit autrefois à la Maison de Beaujeu: elle a passé dans la Maison de Rohan-Soubise par celle de Vantadour. Messieurs Arnaud si célèbres dans la République des Lettres, étoient originaires de cette petite Ville.

HERMER, dans la Brie, Diocèse de Sens, Parlement & Intendance de Paris, Election de Provins, a 321 habitans.

HERMERA Y, dans la Beauce, Diocèse de Chartres, Parlement de Paris, Intendance d'Orléans, Election de Chartres, a 325 habitans.

HERMERSWEILLER, dans la basse Alsace, Diocèse de Strasbourg, Conseil Souverain & Intendance d'Alsace, Baronie de Fleckentein, a 78 habitans.

HERMES, dans la Picardie, Diocèse de Beauvais, Parlement & Intendance de Paris, Election de Beauvais, a 382 habitans.

HERMEVILLE, dans le pays Messin, Diocèse de Verdun, Parlement & Intendance de Metz, Recette de Verdun, a 455 habitans.

HERMEVILLE, dans la Normandie, Diocèse, Parlement & Intendance de Rouen, Election de Montivilliers, a 274 habitans. M. de Criquepot en est Seigneur. Ce lieu a titre de Marquifat appartenant à la Maison d'Esnanville de Baunay.

HERMIERES, *Hemeriz*, *Hermierium*, ou *Icominarium*, Abbaye d'Hommes, de l'Ordre de Prémontre ou de S. Norbert, située dans le Diocèse, & à six lieux de Paris, sur les limites de celui de Senlis. Elle a été fondée par plusieurs Rois de France dans le douzième siècle, sous l'invocation de la sainte Vierge & de S. Nicolas, & vaut par an à l'Abbé cinq mille livres de rente.

HERMILLES, le même qu'Hermelies.

HERMITAGE, dans la Bretagne, Diocèse de Nantes, Parlement de Rennes, Intendance & Recette de Nantes, a 60 habitans.

les HERMITES, dans la Beauce, Diocèse de Blois, Parlement de Paris, Intendance d'Orléans, Election de Vandôme, a 709 habitans. C'est une haute Justice de ressort de Baugé.

HERMITES ou Notre-Dame des Hermites, Prieuré du Diocèse de Châlons, situé à une lieue de Vassy, dans la Forêt voisine. Ce Prieuré est de la Paroisse de Vassy. Il fut fondé en faveur de Drogon Hermite par Blanche de Navarre, Comtesse de Champagne. Il a été Conventuel, & d'un revenu considérable; mais ses biens ont été pris ou aliénés pendant les guerres de la Religion par les Calvinistes, & il ne vaut plus que trois cens liv. de rente.

HERMITIERE, dans le Perche, Diocèse de Sées, Parlement de Paris, Intendance d'Alençon, Election de Mortagne, a 268 habitans.

HERMIVAL, dans la Normandie, Diocèse de Lisieux, Parlement de Rouen, Intendance d'Alençon, Election de Lisieux, a 768 habitans.

HERMONVILLE, dans la Champagne, Diocèse de Reims, Parlement de Paris, Intendance de Châlons, Election de Reims, a 903 habitans. La Cure vaut huit cens livres.

HERMS, île auprès de Garnesey; elle a bien demi-lieu de longueur; mais elle n'est presque point

habitée, & c'est peu de chose. Voyez l'île de Hermy.

HERNETOT, dans la Normandie, Diocèse de Bayeux, Parlement de Rouen, Intendance & Election de Caën, a 55 habitans.

HERNICOURT, dans l'Artois, Diocèse d'Amiens, Parlement de Paris, Intendance d'Amiens, Gouvernance d'Arras, Bailliage & Recette de S. Pol, a 140 habitans.

HERNIES Erogies, dans la Flandre, Diocèse de Cambrai, Parlement de Douay, Intendance de Lille, Subdelegation & Recette de Bouchain, a 305 habitans.

HERNIG, dans l'Artois, Diocèse d'Arras, Parlement de Paris, Intendance d'Amiens, Gouvernance d'Arras, Bailliage & Recette de Bapaume, a 166 habitans.

HERNIN-le-fecq, dans l'Artois, Diocèse d'Amiens, Parlement de Paris, Intendance d'Amiens, Gouvernance d'Arras, Bailliage & Recette de S. Pol, a 64 habitans.

HERNY, dans le pays Messin, Diocèse, Parlement, Intendance & Recette de Metz, a 226 habitans.

HERON, dans la Normandie, Diocèse, Parlement, Intendance & Election de Rouen, a 338 habitans. C'est à M. Bardouville.

HERONCHEL, dans la Normandie, Diocèse, Parlement, Intendance & Election de Rouen, a 99 habitans. C'est à Mademoiselle de Seigneley.

HEROSME, dans le Dauphiné, Diocèse de Vienne, Parlement & Intendance de Grenoble, Election de Vienne, a 378 habitans.

HEROUDEVILLE, dans la Normandie, Diocèse de Coutances, Parlement de Rouen, Intendance de Caën, Election de Vallogne, a 223 habitans.

HEROUDOVILLE, dans la Normandie, Diocèse de Coutances, Parlement de Rouen, Intendance de Caën, Election de Vallogne, a 340 habitans.

HEROUE T, dans la Picardie, Diocèse de Noyon, Parlement de Paris, Intendance d'Amiens, Election de S. Quentin, a 136 habitans.

HEROUILLE, dans la Normandie; Diocèse de Bayeux, Parlement de Rouen, Intendance & Election de Caën, a 312 habitans.

HEROUVILLE, dans le Vexin, Diocèse de Rouen, Parlement & Intendance de Paris, Election de Pontoise, a 276 habitans.

HEROUVILLETTE, dans la Normandie, Diocèse de Bayeux, Parlement de Rouen, Intendance & Election de Caën, a 379 habitans.

HERPES, dans la Saintonge, Diocèse de Saintes, Parlement de Bordeaux, Intendance de la Rochelle, Election de S. Jean d'Angely, a 190 habitans.

HERPEVAL, dans l'Artois, Diocèse d'Arras, Parlement de Paris, Intendance d'Amiens, Bailliage & Recette de S. Pol, a 204 habitans.

HERPONT, dans la Champagne, Diocèse de Reims, Parlement de Paris, Intendance de Châlons, Election de Sainte Mancheould, a 299 habitans.

HERPONVAL ou S. Aubin d'Herponval, est un Prieuré de huit cens livres de revenu, situé près de Roye, dans la Picardie.

HERPY, dans la Champagne, Diocèse de Reims, Parlement de Paris, Intendance de Châlons, a 586 habitans. La Cure vaut six cens livres.

HERQUEVILLE, dans la Normandie, Diocèse de Coutances, Parlement de Rouen, lu-

tendance de Caën, Election de Vallogne, a 172 habitans.

**HERRING**, dans le pays Messin, Diocèse, Parlement, Intendance & Recette de Metz, a 37 habitans.

**HERRY**, *Heriacum*, Bourg, dans le Berry, Diocèse, Intendance & Bailliage de Bourges, Election de la Charité, Grenier à sel de Villequier, a 990 habitans. Ce lieu est situé à une lieue de la Charité. La Loire n'en est qu'à une demi-lieue. Il est du Gouvernement de Berry, & l'on y suit la Coutume de Loris-Montargis. C'est un Prieuré-Cure & Regulier qui vaut seize cens livres. L'Abbé de S. Satur en est Collateur. Plusieurs Ecarts & Hameaux en dépendent. Le terroir est excellent pour les bleds & pour la nourriture des bestiaux. Il y a une Abbaye d'Hommes, Ordre de Cîteaux, filiation de Pontigny, appelée l'Abbaye de Chalivoy, en Latin *Callovium*, qui en le derivant du Grec pourroit signifier Belle-vie, vie héroïque, vie courageuse. Elle doit son établissement aux Hermites de Fontjust, fondez l'an 1133. par Geoffroy de Magny; ils abandonnerent tous leurs biens aux Religieux de l'Ordre de Cîteaux, qui envoyèrent de leurs Moines pour l'habiter & reçurent des dons de tous les Seigneurs voisins. Cette Abbaye fut pillée & ruinée dans les guerres de la Religion, & son Eglise, une des plus belles du Diocèse, fut brûlée l'an 1562. Son revenu tant pour les Religieux que pour l'Abbé, actuellement au nombre de deux seulement, ne montre plus qu'à près de trois mille livres. C'est M. Hervé de Gouzanvaut, Cbapelain du Roy, qui en est présentement Abbé. M. de Menere Chamliuax en étoit le Seigneur haut-Justicier, c'est aujourd'hui la Dame sa veuve qui tient sa place. Il y a un assez beau Château, & plusieurs Fiefs sont mouvans de cette Terre. Le peuple est laborieux & d'un caractère si doux qu'on ne voit plus pourquoi une ancienne tradition l'a fait nommer *les Sorciers de Herry*. Les Lettres pour ce lieu s'adressent à la Charité-sur-Loire.

**HERRY**, Voyez Hery.

**HERSAC**, dans l'Angoumois, Diocèse d'Angoulême, Parlement de Paris, Intendance de Limoges, Election d'Angoulême, a 540 habitans.

**HERSAULT**, dans la Franche-Comté, Diocèse, Parlement & Intendance de Besançon, Bailliage & Recette de Vesoul, a 82 habitans.

la **HERSE**, fontaine d'eau minérale, au milieu de la forêt de Bellême, sur le grand chemin de Bellême à Morragne. Ces eaux sont ferrugineuses.

**HERSELE**, dans la Flandre Flamingante, Diocèse d'Ypres, Parlement de Douay, Intendance de Lille & Subdelegation de Bergues, a 538 habitans.

**HERSERANGE**, dans le pays Messin, Diocèse, Parlement, Intendance & Recette de Metz, Prévôté de Longwy, a 100 habitans.

**HERSHEIM**, dans la basse Alsace, Diocèse de Spire, Conseil Souverain & Intendance d'Alsace, Bailliage & Recette de Lauterbourg, a 418 habitans.

**HERSIN**, dans la Flandre Vallonne, Diocèse de Tournay, Parlement de Douay, Intendance & Subdelegation de Lille, a 228 habitans.

**HERSIN** Coupigny, dans l'Artois, Diocèse d'Arras, Parlement de Paris, Intendance d'Amiens, Gouvernance d'Arras, Bailliage & Recette de Bethune, a 426 habitans.

**HERT**, Abbaye, dans le Diocèse de Spire, à present secularisée. Le Roy en a donné la pré-

vôté à M. de Ratabon Evêque d'Ypres, à condition d'y rétablir le Service divin, & d'y entretenir un Doyen & quelques Chanoines. Son revenu est de huit mille livres de rente.

le **HERTELEY**, dans la Normandie, Diocèse, Parlement & Intendance de Rouen, Election de Montivilliers, a 90 habitans. Mademoiselle de Her-teley en est Dame.

**HERTH**, dans la basse Alsace, Diocèse de Strasbourg, Conseil Souverain & Intendance d'Alsace, Bailliage de Brumpt, a 483 habitans.

**HERTRÉ**, Terre, sous le titre de Baronie, de la Paroisse de Condé sur Sarre, qui dépend de la Vicomté d'Alençon, en Normandie, & appartenant à M. le Marquis de Neretange. C'est dans ce Village qu'on trouve ces sortes de diamans qu'on appelle à Paris, *Diamans d'Alençon*. Il est vrai qu'ils ne sont pas de la nature de ceux des Indes Orientales, cependant il y en a de si nets & de si brillans, que plusieurs Lapidaires y ont été trompez.

**HERTZBACH**, dans la haute Alsace, Diocèse de Spire, Conseil Souverain & Intendance d'Alsace, Bailliage & Recette d'Altkirch, a 253 habitans.

**HERVAUX**, dans le Berry, Diocèse de Bourges, Parlement de Paris, Intendance de Bourges, Election de Châteauroux, a 74 habitans.

**HERVELINGHEN**, dans le Gouvernement de Calais en Picardie, Diocèse de Boulogne, Parlement de Paris, Intendance d'Amiens, a 293 habitans.

**HERVILLIERS** en Brumoisel, dans la Brie, Diocèse de Meaux, Parlement & Intendance de Paris, Election de Meaux, a 65 habitans.

**HERVILLY**, dans la Picardie, Diocèse de Noyon, Parlement de Paris, Intendance d'Amiens, Election de Peronne, a 334 habitans.

**HERY**, dans le Nivernois, Diocèse de Nevers, Parlement de Paris, Intendance d'Orléans, Election de Clamecy, a 186 habitans.

**HERY** Trefol, dans le Nivernois, Diocèse de Nevers, Parlement de Paris, Intendance de Moulins, Election de Château-Chinon, a 73 habitans. La Collecte de ce lieu paye la taille alternativement dans cette Election & dans celle de Clamecy, de la Généralité d'Orléans. Ce Village est situé dans une plaine. Les terres sont à froment, orge, seigle, avoine, mais produisent peu de nourriture pour les bestiaux. M. l'Abbé Pucelle en est Seigneur.

## H E S

l'**HES**, dans la Gascogne, Diocèse de Tarbes, Parlement de Toulouse, Intendance d'Auch, Recette du Comté de Bigorre, a 55 habitans.

**HESBECOURT**, dans la Picardie, Diocèse de Noyon, Parlement de Paris, Intendance d'Amiens, Election de Peronne, a 906 habitans.

**HESCAMPS** & S. Clair, dans la Picardie, Diocèse d'Amiens, Parlement de Paris, Intendance & Election d'Amiens, a 509 habitans.

**HESDIGNEUL**, dans le Boulonnois, Diocèse de Boulogne, Parlement de Paris, Intendance d'Amiens, a 168 habitans.

**HESDIGNEUL**, dans l'Artois, Diocèse d'Arras, Parlement de Paris, Intendance d'Amiens, Gouvernance d'Arras, Bailliage & Recette de Bethune, a 117 habitans.

**HESDIN**, *Hesdinum*, Ville, dans l'Artois, Diocèse d'Arras, Parlement de Paris, Intendance d'Amiens, Chef-lieu d'une Recette, a 4689 habitans. Il y a une Maîtrise particulière des Eaux &

Forêt

Forêt & feil Prov est du Di la riviere du Mes ruines pa Genral pris & c nouvelle noître q la Maiso une Des Rhodum entra par par le Tr C'est u nance d' Province régulier, dent les La for vingt-dou même lie HES d'Arras, l Gouverna din, a 35 forte qui donnée en femme de S. Louis a de Bourgo reprise pl Quint & ruinée de neral de l présent qu decline & a pu tires cet Hesdin nomme al fement de HES cèse d'Ar d'Amiens cette d'He diée à la HES logne, Pa a 360 habi HES logne, Pa a 71 habit HES cèse de B d'Alsace, HES ras, Parl Gouverna din, a 19 HES cèse, Par a 136 habi HES se, Parle a 86 habi HES lement, habitans. HES Diocèse d'Alsace,

, à condi-  
entretenir  
revenu est

ndie, Dio-  
Élection de  
elle de Her-

Diocèse de  
ance d'Al-  
ans.

le Baronie,  
épépend de la  
appartenant  
dans ce Vil-  
ans qu'on ap-  
vrai qu'ils  
ndes Orient-  
li brillans,  
mpez.

ne Alsace,  
& Intendan-  
kirkc, a 253

Diocèse de  
ance de Bour-  
habitans.  
& Gouverne-  
de Boulogne,  
iens, a 293

él, dans la  
& Intendance  
habitans.

, Diocèse de  
ance d'Amiens,

Diocèse de Nevers,  
ans, Élection

ois, Diocèse  
ntendance de  
on, a 75 habi-  
taille alternat-  
celle de Cla-  
Ce Village est  
ont à froment  
at peu de nour-  
Pucelle en ca

Diocèse de Tarbes,  
de d'Auch, Re-  
abitans.

Picardie, Dio-  
is, Intendance  
906 habitans.  
ans la Picardie,  
Paris, Intendance  
ans.

Bouloinois, Dio-  
aris, Intendance

Artois, Diocèse  
d'Amiens,  
& Recette de

, dans l'Artois,  
Paris, Intendance  
ce, a 4689 habi-  
ere des Eaux &  
Forêt

Forêts & un Bailliage Royal ressortissant au Con-  
seil Provincial d'Artois. Une partie de ce Bailliage  
est du Diocèse d'Amiens. Cette Ville est située sur  
la rivière de la Canche : elle a été bâtie au Village  
du Mesnil, à une lieue du vieux Hesdin & de ses  
ruines par Philibert-Emmanuel Duc de Savoie,  
General des troupes de Charles-Quint, qui avoit  
pris & détruit l'ancien Hesdin. Il nomma cette  
nouvelle Ville Hesdin, F. E. R. T. pour faire con-  
noître qu'elle devoit sa fondation à un Prince de  
la Maison de Savoie, dont la syllabe FERT est  
une Devise qu'ils disent signifier *Fortitudo Ejus*  
*Rhodum Tenuit*. Louis XIII. la prit en 1639 & y  
entra par la brèche. Elle est demeurée à la France  
par le Traité des Pyrénées en 1659.

C'est un Gouvernement de Place de la Lieuten-  
ance d'Artois & du Gouvernement militaire de la  
Province de Picardie. La Place est un hexagone  
régulier, situé au milieu des marais qui en ren-  
dent les approches difficiles.

La forêt de Hesdin contient cinq cens quatre-  
vingt-douze arpens, & dépend de la Maîtrise du  
même lieu.

HESDIN-le-Vieil, dans l'Artois, Diocèse  
d'Arras, Parlement de Paris, Intendance d'Amiens,  
Gouvernance d'Arras, Bailliage & Recette d'He-  
s-din, a 350 habitans. C'étoit autrefois une Place  
forte qui appartenoit aux Comtes de Flandre & fut  
donnée en dot avec l'Artois à Isabelle de Haynaut,  
femme de Philippe Auguste; elle passa au frere de  
S. Louis avec le même Comté, puis par la Maison  
de Bourgogne, à celle d'Autriche. Elle fut prise &  
reprise plusieurs fois dans les guerres entre Charles-  
Quint & François I. & en dernier elle fut prise &  
ruinée de fond en comble par le Duc de Savoie Ge-  
neral de l'Armée Imperiale en 1553. Il n'en reste à  
présent que les deux petites Paroisses de la Made-  
leine & de S. Georges. L'on ne fait comment on  
a pu tirer l'étymologie du surnom de *Vieil* pour  
cet Hesdin, de *vicus Helena*; puisque ce lieu ne se  
nomme ainsi que depuis la destruction & l'établisse-  
ment de la nouvelle Ville d'Hesdin.

HESDIN-le-Châtel, dans l'Artois, Dio-  
cèse d'Arras, Parlement de Paris, Intendance  
d'Amiens, Gouvernance d'Arras, Bailliage & Re-  
cette d'Hesdin, a 163 habitans. La Paroisse est dé-  
diée à la Madeleine.

HESDIN, dans le Bouloinois, Diocèse de Bou-  
logne, Parlement de Paris, Intendance d'Amiens,  
a 360 habitans.

HESDRE, dans le Bouloinois, Diocèse de Bou-  
logne, Parlement de Paris, Intendance d'Amiens,  
a 72 habitans.

HESINGUEN dans la haute Alsace, Dio-  
cèse de Basle, Conseil Souverain & Intendance de  
d'Alsace, Bailliage de Landser, a 275 habitans.

HEMOND, dans l'Artois, Diocèse d'Ar-  
ras, Parlement de Paris, Intendance d'Amiens,  
Gouvernance d'Arras, Bailliage & Recette d'He-  
s-din, a 199 habitans.

HESPERANGE, dans le pays Messin, Dio-  
cèse, Parlement, Intendance & Recette de Metz,  
a 136 habitans.

HESTANGE, dans le pays Messin, Diocèse,  
Parlement, Intendance & Recette de Metz,  
a 36 habitans.

HESSE, dans le pays Messin, Diocèse, Par-  
lement, Intendance & Recette de Metz, a 248  
habitans.

HESSENHEIM, dans la haute Alsace,  
Diocèse de Basle, Conseil Souverain & Intendance  
d'Alsace, Bailliage de Markoltheim, a 63 habitans.

HESTRAYE, dans la Picardie, Diocèse  
d'Amiens, Parlement de Paris, Intendance d'Am-  
iens, Élection de Doullens, a 5 habitans.

HESTOU, dans l'Artois, Diocèse d'Arras,  
Parlement de Paris, Intendance d'Amiens, Gouver-  
nance d'Arras, Bailliage & Recette d'Hesdin,  
a 111 habitans.

HESTRUD, dans la Flandre, Diocèse de  
Cambrai, Parlement de Douay, Intendance &  
Gouvernement de Maubeuge, a 122 habitans.

## H E T

HETOMENIL, dans la Picardie, Diocèse  
de Beauvais, Parlement & Intendance de Pa-  
ris, Élection de Beauvais, a 612 habitans.

HETANGE la petite, dans le pays Messin,  
Diocèse, Parlement, Intendance & Recette de  
Merz, a 32 habitans.

HETANGE la grande, dans le pays Mes-  
sin, Diocèse, Parlement, Intendance & Recette  
de Metz, a 95 habitans.

## H E U

HEUBECOURT, dans la Normandie,  
Diocèse, Parlement & Intendance de Rouen, É-  
lection d'Andely, a 335 habitans. M. Dauviray  
en est Seigneur.

HEUCH-lès-Zeding, dans le pays Messin,  
Diocèse, Parlement, Intendance & Recette de  
Metz, a 127 habitans.

HEUCHIN, dans l'Artois, Diocèse d'Arras,  
Parlement de Paris, Bailliage & Recette de S. Pol,  
a 379 habitans.

HEUCOURT, dans la Picardie, Diocèse  
d'Amiens, Parlement de Paris, Intendance & É-  
lection d'Amiens, a 78 habitans.

HEUCOURT & Vergies, dans la Picardie,  
Diocèse d'Amiens, Parlement de Paris, Inten-  
d'Amiens, Élection d'Abbeville, a 253 habi-  
tans.

HEUDEBOUVILLE, dans la Norman-  
die, Diocèse d'Evreux, Parlement & Intendance  
de Rouen, Élection de Pont-de-l'Arche, a 369 ha-  
bitans. Les Religieux de Fescamp en sont Sei-  
gneurs.

HEUDECOURT en Artois, dans l'Artois,  
Diocèse d'Arras, Parlement de Paris, Intendance  
d'Amiens, Gouvernance d'Arras, Bailliage & Re-  
cette de Bapaume, a 373 habitans.

HEUDECOURT-lès-Ranfart, dans l'Ar-  
tois, Diocèse d'Arras, Parlement de Paris, Inten-  
d'Amiens, Élection d'Arras, a 64 habi-  
tans.

HEUDICOURT, *Hudicurtium*, *Hudicuria*,  
dans la Normandie, Diocèse, Parlement &  
Intendance de Rouen, Élection de Gisors, a 1318  
habitans. C'est à M. le Marquis d'Heudicourt.

HEUDREVILLE, dans la Normandie,  
Diocèse d'Evreux, Parlement & Intendance de  
Rouen, Élections d'Evreux, a 680 habitans. M. de  
Graveron en est Seigneur.

HEUDREVILLE, dans la Normandie,  
Diocèse de Lisieux, Parlement de Rouen, Inten-  
d'Alençon, Élection de Lisieux, a 372 habi-  
tans.

le HEUGA, dans l'Armagnac, Diocèse d'Auch,  
Parlement de Toulouse, Intendance d'Auch, É-  
lection d'Armagnac, a 36 habitans.

HEUGARS, dans la Gascogne, Diocèse  
d'Acqs, Parlement de Bordeaux, Intendance d'Auch,

Election des Lannes, a 638 habitans.

**HEUGLEVILLE**, dans la Normandie, Diocèse, Parlement, Intendance & Election de Roüen, a 373 habitans. Le Seigneur en prend le nom.

**HEUGON**, dans la Normandie, Diocèse de Lisieux, Parlement de Roüen, Intendance d'Alençon, Election de Lisieux, a 749 habitans.

**HEUGNES**, *Ognis*, dans le Berry, Diocèse de Bourges, Parlement de Paris, Intendance de Bourges, Election de Château-Roux, Grenier à sel de Busançois, a 405 habitans. Ce Village est situé à dix lieues d'Issoudun, trois de Busançois, quatre de Châtillon-sur-Indre, autant de Vallençai & à dix-sept de Bourges. On y suit la Coutume de Blois & de Touraine. La Cure vaut trois cens trente livres. Elle est à la collation de M. l'Abbé de Miferaï, qui s'appelle Barthelemy de la Fleuterie, Docteur de la Maison de Sorbonne. Le terroir est ingrat & ne produit que peu de bleds. Les deux tiers de cette Paroisse sont incultes, n'étant que des grandes bruyeres & usages. Il y a une forêt nommée la Forêt des Champs d'oiseaux qui appartient, ainsi que la Paroisse, à Madame la Duchesse de Beauvilliers. On adresse les Lettres à Leuroux qui n'en est qu'à trois lieues de distance, ou à Châtillon-sur-Indre qui en est éloigné de quatre. Les habitans sont la plupart laboureurs & gens de journée.

**HEUGUEVILLE-la-Broiette**, dans la Normandie, Diocèse de Coutances, Parlement de Roüen, Intendance de Caën, Election de Coutances, a 360 habitans. *Voyez* Heugueville.

**HEULLAUX**, dans le Bourbonnois, Diocèse de Clermont, Parlement de Paris, Intendance & Election de Moulins, a 299 habitans. Cette Paroisse est située à six lieues de Moulins, entre l'Allier & la Loire, à une lieue de Brebises; c'est pays de vignettes & de terres fortes à seigle, mais d'un bon rapport. Les foins y sont abondans & d'une bonne qualité. Les pacages très-ferrez, quoique le profit des bestiaux y soit très-médiocre. M. le Duc de Bourbon en est Seigneur.

**HEVILLEY**, dans la Bourgogne, Diocèse de Langres, Parlement, Intendance, Bailliage & Recette de Dijon, a 163 habitans.

**HEVILLIERS**, dans la Champagne, Diocèse de Langres, Parlement de Paris, Intendance de Châlons, Election de Chaumont, a 186 habitans.

**HEULAND**, dans la Normandie, Diocèse de Lisieux, Parlement & Intendance de Roüen, Election de Pont-l'Evêque, a 360 habitans. M. de Grainville en est Seigneur.

**HEULIES**, dans le Basadois, Diocèse de Condom, Parlement & Intendance de Bordeaux, Election de Condom, a 222 habitans.

**HEULLEY-Cotton**, dans la Champagne, Diocèse de Langres, Parlement de Paris, Intendance de Châlons, Election de Langres, a 492 habitans.

**HEULLEY-le-Grand**, dans la Champagne, Diocèse de Langres, Parlement de Paris, Intendance de Châlons, Election de Langres, a 404 habitans.

**HEULTENCHAUSEN**, dans le pays Messin, Diocèse, Parlement, Intendance & Recette de Metz, a 60 habitans.

**HEVOY**, Bourg, dans le Nivernois, Diocèse de Nevers, Parlement de Paris, Intendance de Bourges, Election de la Charité-sur-Loire, a 879 habitans.

**HEUQUELIERS**, dans l'Artois, Diocèse d'Arras, Parlement de Paris, Intendance d'Amiens, Bailliage & Recette de S. Pol, a 29 habitans.

**HEUQUEVILLE**. *Voyez* Heugueville-la-Broiette.

**HEUQUEVILLE**, dans la Normandie, Diocèse, Parlement & Intendance de Roüen, Election de Montvilliers, a 328 habitans. Le Seigneur en prend le nom.

**HEUQUEVILLE**, dans la Normandie, Diocèse, Parlement & Intendance de Roüen, Election d'Andely, a 293 habitans. M. d'Issigny en est Seigneur.

**HEURE**, dans la Picardie, Diocèse d'Amiens, Parlement de Paris, Intendance d'Amiens, Election d'Abbeville, a 129 habitans.

**HEURE**, dans la Normandie, Diocèse, Parlement & Intendance de Roüen, Election de Montvilliers, a 300 habitans.

**HEURECOURT**. *Voyez* Heurecourt, ci-après.

**HEURESOÛ S. Jean d'Heures**, dans l'Auvergne, Diocèse de Clermont, Parlement de Paris, Intendance & Election de Riom, a 159 habitans.

**HEURGEVILLE**, dans la Normandie, Diocèse d'Evreux, Parlement & Intendance de Roüen, Election d'Evreux, a 96 habitans. M. le Commandeur de Chamus en est Seigneur.

**HEURINGHEM**, dans l'Artois, Diocèse d'Arras, Parlement de Paris, Intendance d'Amiens, Gouvernance, Bailliage & Recette d'Aire, a 442 habitans.

**HEURTERENT**, dans la Normandie, Diocèse de Sées, Parlement de Roüen, Intendance d'Alençon, Election d'Argentan, a 470 habitans.

**HEURVILLE**, dans la Normandie, Diocèse, Parlement & Intendance de Roüen, Election d'Arques, a 203 habitans.

la **HEUSE** & les Authieux, dans la Normandie, Diocèse, Parlement & Intendance de Roüen, Election d'Arques, a 172 habitans. M. Beauville en est Seigneur.

**HEUSME-l'Eglise**, dans l'Auvergne, Diocèse de Clermont, Parlement de Paris, Intendance & Election de Riom, a 405 habitans.

**HEUSSE**, dans la Normandie, Diocèse d'Avranches, Parlement de Roüen, Intendance de Caën, Election de Mortain, a 829 habitans.

**HEUTREGIOILLE**, dans la Champagne, Diocèse de Reims, Parlement de Paris, Intendance de Châlons, Election de Reims, a 276 habitans. La Cure vaut cinq cens livres.

**HEUWEILLER**, dans la haute Alsace, Diocèse de Basse, Conseil Souverain d'Alsace, Bailliage d'Altkirek, a 59 habitans.

**HEUVRECOURT** ou Heurecourt, dans la Picardie, Diocèse d'Amiens, Parlement de Paris, Intendance d'Amiens, Election de Douleus, a 460 habitans.

### HEY

**HEYDLIGEMBERG**, dans la basse Alsace, Diocèse de Strasbourg, Conseil Souverain & Intendance d'Alsace, Bailliage de Multzig, a 136 habitans.

**HEYLIGENSTHEIN**, dans la basse Alsace, Diocèse de Strasbourg, Conseil Souverain & Intendance d'Alsace, Bailliage de Saar, a 428 habitans.

**HEYRIAZ**, dans la Bourgogne, Diocèse de Bellay, Parlement & Intendance de Dijon, Recette de Bugy, a 408 habitans.

**HEYRIEU**, dans le Dauphioë, Diocèse de

Lion, 1415 habitans. HE VIENNE Election

HE de Buc lient & HE Parlement

giers, a HE ras, Pa Gouver Pol, a HEZ qui dep

*Voyez* C le HE gne, D Intendan habitans

### HIA

HIB de Tarb d'Auch, bitans.

HIB die, D Election d

HIC d'Acqs, Election

HID ges, Par Election Paroisse e une haut luçon. pacages merce d menus f

HIE dans la N de grand chidiaco à quatre Intendan Siege de a 650 h vocation présente livres, & cession d

Lion, Parlement & Intendance de Grenoble, a 1413 habitans.

HEYRIEU, dans le Dauphiné, Diocèse de Vienne, Parlement & Intendance de Grenoble, Election de Vienne, a 168 habitans.

## H E Z

HEZ, Bois, dans la Normandie, à une lieue de Buchy, en allant vers le pays de Bray; il a une lieue & demie de tour.

HEZEC, dans le Poitou, Diocèse de Poitiers, Parlement de Paris, Intendance & Election de Poitiers, a 300 habitans.

HEZECQUE, dans l'Artois, Diocèse d'Arras, Parlement de Paris, Intendance d'Amiens, Gouvernance d'Arras, Bailliage & Recette de S. Pol, a 122 habitans.

HEZELLES, Hameau, dépendant de Givry, qui dépend de Guiscard, dans le Picardie. Voyez Givry & Guiscard.

le HEZO - Treve - de - Sur - Bretagne, Diocèse de Vannes, Parlement de Rennes, Intendance de Nantes, Recette de Vannes, a 54 habitans.

## H I A

HIAMVILLE ou Janville. Voyez Hienville.

## H I B

HIBARELLE, dans la Gascogne, Diocèse de Tarbes, Parlement de Toulouse, Intendance d'Auch, Recette du Comté de Bigorre, a 64 habitans.

HIBOUVILLE, Ferme, dans la Normandie, Diocèse, Parlement, & Intendance de Roüen, Election d'Arques, a 10 habitans.

## H I C

HICHOUX, dans la Gascogne, Diocèse d'Acsq, Parlement de Bordeaux, Intendance d'Auch, Election des Landes, a 182 habitans.

## H I D

HIDS, dans le Bourbonnois, Diocèse de Bourges, Parlement de Paris, Intendance de Moulins, Election de Montluçon, a 209 habitans. Cette Paroisse est située à quatre lieues de Montluçon, sur une hauteur, dans le chemin de Montmarau à Montluçon. Les terres sont en seigle & en avoine. Les pacages & les foins y sont bons. On y fait commerce de bestiaux. Il y a des chanvres & quelques menus fruits. M. le Duc d'Antin en est Seigneur.

## H I E

HIEMES, Exmes, *Oximus, Oximmo*, Bourg, dans la Normandie, autrefois Chef-lieu d'un Comté de grande étendue, & encore aujourd'hui d'un Archidiaconé & d'un Doyenné, dans le Diocèse de Sées, à quatre lieues de cette Ville, Parlement de Roüen, Intendance d'Alençon, Election d'Argentan, avec Siege de Bailliage & de Vicomté & Grenier à sel, a 650 habitans. Son Eglise Paroissiale est sous l'invocation de S. André. L'Abbé de S. Vandrille présente à la Cure, qui n'est que de cinq ou six cens livres, & a la meilleure part des dixmes par concession de Richard II. Duc de Normandie. Estien-

ne le Boucher avoit au côté droit de cette Eglise une Chapelle de S. Michel qu'il fonda en 1172. de quinze livres de rente, à condition qu'on y diroit tous les jours la Messe, s'il n'y avoit empêchement, & qu'on y prieroit pour lui & pour sa femme Alethie; que le Curé ne pourroit la posséder; qu'il en auroit, lui fondateur, la nomination pendant sa vie, & que ce seroit ensuite à l'Evêque à y nommer. Il y avoit dans le Château, qui est depuis long tems détruit, une Chapelle de S. Nicolas à la présentation du Roy, dont le titre peut avoir aussi été transféré dans cette Eglise, & il y a encore dans la Paroisse une autre Chapelle appelée *Sainte Madeleine des Fougeais*, ou *Sainte Veronique*, qu'on dit avoir été bâtie par ordre du Roy S. Louis qui y avoit mis quatre Religieux du Val-des-Choux, vers l'an 1157. mais sans leur donner d'autres fonds que dix ou douze acres de terres, auxquelles un Seigneur du nom de Nonant en a aussi ajouté neuf autres, pour leur faire sa sépulture, ce dont on ne voit point de traces. La Leprosérie de Sainte Marguerite, qui étoit dans le Bourg, & dont la Chapelle est aussi détruite, étoit au moins de la même antiquité. Les Bourgeois qui en étoient les Patrons la cédèrent à Madame Catherine du Boullonnay Religieuse d'Almenêches, pour lui aider à bâtir une Maison de Religieuses Benedictines qu'elle établissoit chez eux & dont elle fut la premiere Prieure. Elles en jouirent durant plusieurs années; mais elle leur fut enfin enlevée par les Chevaliers de l'Ordre de S. Lazare, & lorsque Louis XIV. jugea à propos de la retirer des mains de ceux-ci, il l'eut pour toujours en faveur des malades à l'Hôpital de Trun, par Arrêt du Conseil de l'an 1695. Elle peut valoir cent cinquante livres, & elle est chargée de deux Messes par semaine. L'Eglise des Religieuses est sous l'invocation de S. Opportun & de Sainte Opportune. Elles virent à Hiemes sur la permission de M. Camus de Pontcarré Evêque de Sées, du 7. Novembre 1629. & à la priere des habitans qui leur accorderent la place où elles sont, & leur établissement fut confirmé par des Lettres Patentes de Louis XIII. du mois de Janvier 1631. qui furent vérifiées au Parlement le 9. Novembre 1634. C'est l'Evêque qui nomme la Prieure. Elles n'avoient encore que deux mille livres de rente en 1667. quoiqu'elles fussent déjà trente-six Religieuses de Chœur; mais elles font un peu mieux aujourd'hui & plus commodément logées.

Henry I. Duc de Normandie & Roy d'Angleterre avoit joint, selon Orderic Vital, à l'ancien Bourg d'Hiemes un nouveau Bourg, avec une Eglise de la sainte Vierge; mais dans la guerre qui survint après la mort de ce Prince en 1136. il fut brûlé & l'Eglise aussi par Gilbert de Claire, de maniere qu'il n'en paroit plus rien. On ne voit plus aussi que la place du Château. Il n'est pas demeuré une pierre, & c'est ce qui est pareillement arrivé à l'égard des murailles du Bourg, quoiqu'il eût encore soutenu un siège en 1449. quand le fameux Bâtard d'Orleans, Comte de Dunois, le reprit sur les Anglois. Ainsi ce lieu si fameux durant tant de siècles ne seroit plus qu'un simple Village, s'il n'avoit pas conservé une partie de son ressort, parce que sa situation au haut d'une montagne aride & assez sterile en rend le séjour peu agréable; c'est de quoi ses habitans se plaignoient déjà beaucoup dans la Philippide de Guillaume le Breton, au commencement du treizieme siecle, *Oximique sitos sterili se colle gementes*: ni Juges, ni Avocats n'y demeurent, & il ne reste presque plus que du menu peuple. Le Marché y tient le Jeudi avec la Jurisdiction; il s'y tient aussi plusieurs Foires.





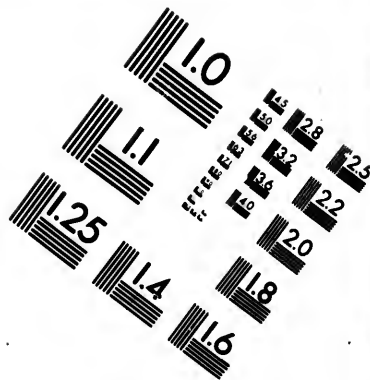
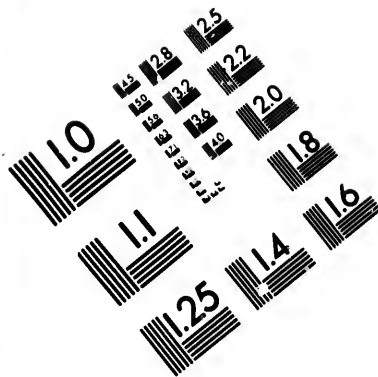

**IMAGE EVALUATION  
TEST TARGET (MT-3)**

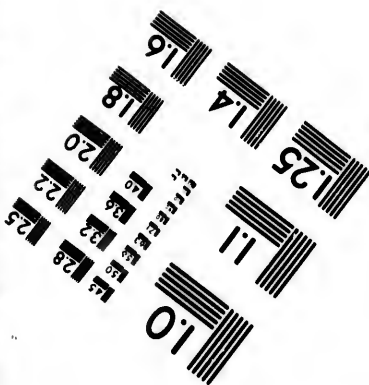
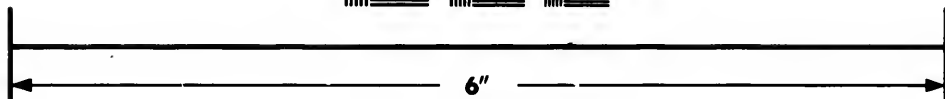
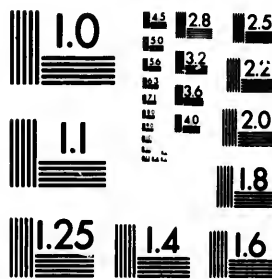

**Photographic  
Sciences  
Corporation**

23 WEST MAIN STREET  
WEBSTER, N.Y. 14580  
(716) 872-4503

1.5 1.8  
1.8 2.0  
2.0 2.2  
2.2 2.5  
2.5 2.8  
2.8 3.2  
3.2 3.6  
3.6 4.0

1.5 1.8  
1.8 2.0  
2.0 2.2  
2.2 2.5  
2.5 2.8  
2.8 3.2  
3.2 3.6  
3.6 4.0

Quelques Savans prétendent, & l'illustre M. Huet Evêque d'Avranches est même du nombre dans ses Origines de la Ville de Caën page 10. que les *Olifmians*, dont parle César, étoient les peuples d'Hiemes; & ce Prélat est aussi assez persuadé page 5. que les Evêques de Séez y avoient quelquefois établi leur siège; mais c'est ce qu'on ne trouve fondé que sur une mauvaise tradition, comme on le marque sur Séez, & ce qui a été rejeté par d'autres savaus hommes. En effet il est évident que ces Olifmians étoient à l'extrémité de la basse Bretagne, & on n'a pas le moindre monument qui fasse foy qu'aucun Evêque de Séez ait demeuré à Hiefines depuis l'an 533. qu'on commence à les connoître par l'Histoire. Il est vrai que dans une Chartre de Guillaume, Seigneur de la Ferté-Macé, qui donna en 1035. à l'Abbaye de S. Julien de Tours, les Eglises & les dixmes des Paroisses de Bellou ou Houleme, d'Habloville & de Giel avec tous les droits Episcopaux, qu'il disoit tenir de la grace de l'Evêque de Séez. Cet Evêque qui étoit Yves de Belleme, y est qualifié Evêque des peuples d'Hiemes: *Tyonis Oxismorum Praefulis*, & que son Diocèse y est nommé le Diocèse des peuples d'Hiemes, *in Diocesi Oxismorum*; mais quand on supposeroit cet acte bien sincere, quoiqu'il soit fort suspect de n'être que d'une seconde édition, tant par l'affédation de son stile & par sa fausse date, qui joint avec l'an 1035. de J. C. la ving-t huitième année du Roy Henry I. qui étoit au plus alors dans sa ving-tseptième, que par le nom de *Maidelinde*, qui y est donné à Matilde de Flandres, femme du Duc Guillaume le Bâtard, depuis Roy d'Angleterre, il s'ensuivroit seulement que le Diocèse de Séez étoit quelquefois appelé, le Diocèse des peuples d'Hiemes; & c'est ce dont on a encore d'autres preuves dans les Legendes de sainte Ceroune & de S. Serenie, qui sont bien plus anciennes que cette Chartre. Cela venoit de ce que ce Diocèse se trouvoit alors compris dans le Comté d'Hiemes, & pour Yves de Belleme, il est très-certain par un grand nombre d'actes que son siège fut toujours à Séez où dès le commencement de son Episcopat il jeta les fondemens de la nouvelle Cathédrale d'aujourd'hui. Aussi lui donne-t-on le titre d'Evêque de Séez avec celui des peuples d'Hiemes dans la Chartre même de S. Julien de Tours où l'on marque sa signature en cette maniere: *Signum Tyonis Pontificis Sag. quod est Oxismorum*.

On peut voir sur le mot *Hiemois*, quelle étoit l'étendue de l'ancien Comté d'Hiemes. Il n'est fait aucune mention de ses Comtes avant la domination des Princes Normans, quoiqu'il existât du moins dès le sixième siècle; car si on est pas obligé de croire avec Orderic Vital que le Château d'Hiemes étoit bâti avant Jules César, il y a toujours bien de l'apparence que c'étoit un ouvrage des Romains, puisqu'il commandoit déjà à un grand pays sous les fils de Clovis I. On n'en connoît que deux Comtes sous les Normans; savoir Guillaume fils naturel du Duc Richard I. qui ensuite fut privé du Comté par le Duc Richard II. contre qui il s'étoit révolté, & duquel il obtint depuis le Comté d'Eu; & Robert fils de ce dernier Duc qui se souleva aussi contre Richard III. son frere, & qui est accusé, avec bien de l'apparence, par les Historiens de l'avoir fait empoisonner pour monter lui-même sur le Trône Ducal. Il semble qu'après ces deux exemples, les Ducs n'eussent plus voulu mettre ce Comté hors de leurs mains, car on n'y voit plus que des Vicomtes, mais qui étoient pourtant aussi de Grands Seigneurs, & tels furent Toussaint surnommé *Gois*, fils d'Anfrid le Danois, & aycul de Hu-

gues Comte de Cestre en Angleterre; les deux Roger de Montgommery pere & fils, Robert de Belesme Comte de Pontieu, fils du second Roger, Gilbert de l'Aigle; Baron de sainte Scolasse, & Guingalgon, qui quoique de basse naissance, étoit aussi Vicomte d'Argentan & de Domfront par la libéralité de Henry I. Roy d'Angleterre dont il étoit un des favoris.

Les Rois de France tinrent la même conduite quand ils furent maîtres de la Normandie. Philippe-Auguste mit seulement à Hiemes un Châtelain nommé Aseulte; à qui il donna en 1216. & à ses fils nez en legitime mariage tout ce que Guillaume de Pontchardon possédoit à Orville, Avernes, S. Germain de la Campagne, & à la Roche Paroisse du même pays, & Robert de Cocherel Verrier de la Forêt de Goferny étoit en la même qualité en 1348. pour le Roy Philippe de Valois. Mais en 1370. le Roy Charles V. désirant avoir la Ville de Château Posselin en Bretagne qui appartenoit aux Princes de la Maison d'Alençon, il leur donna en la place le Domaine d'Hiemes & de Caniel au pays de Caux, & par ce démembrement du Chef-lieu du Comté; ce Comté fut éteint. Les Comtes & Ducs d'Alençon tinrent aussi des Châtelains à Hiemes, mais ils l'assujettirent à leurs Officiers d'Argentan, qui y alloient aussi rendre la justice, en se qualifiant également Juges de ces deux lieux; c'est ce qui a duré jusqu'au siècle dernier, qu'on lui redonna des Officiers particuliers, tant pour la Vicomté, que pour le Bailliage; & le Bailliage a de plus dans son ressort la Vicomté de Trun. Le Domaine d'Hiemes & de Caniel ne fut pas aussi-tôt uni à l'appannage d'Alençon, puisqu'il fut donné pour dot avec Caniel & S. Silvain, à Catherine d'Alençon, sœur du Duc Jean I. & elle en eut aussi toute la Justice. Mais cette Princesse morte en 1462. n'ayant point laissé d'enfans de ses deux Maris Comtes de Mortain, il n'en fut plus séparé. Après le retour de l'appannage à la Couronne il fut engagé avec les Domaines d'Argentan & de Trun à la Maison de Luxembourg, puis à celle de Vendôme, de laquelle il a passé par donation du dernier Duc de Vendôme dans celle de Condé, & il est aujourd'hui à M. le Duc du Maine, au droit de Madame la Duchesse du Maine, Princesse de cette dernière Maison. Il a aussi la nomination des Officiers de tous ces Sièges.

Il y avoit ci-devant proche d'Hiemes une forêt de haute futaie de quatorze à quinze cens arpens qui étoit très-estimée pour la beauté de ses arbres, & elle étoit appelée *la Haye d'Hiemes*, parce que c'étoit le parc des anciens Comtes, mais elle a été effarée au commencement de ce siècle par y mettre le Haras du Roy qui y est présentement, & qui étoit auparavant à S. Leger en Yveline. On l'environne de grand fossés, dans un lieu appelé le Haut-bois. On a fait de magnifiques & commodes bâtimens pour les Officiers du Haras & de très-belles écuries pour les chevaux, qu'on découvre de cinq ou six lieux au loin; mais on dit que les fondations n'en sont pas assez solides.

**HIEMOIS**, Exmois ou le pays d'Hiemes; *Oximensis pagus*, *Oxmiens*. Ce pays comprend aujourd'hui deux Archidiaconés d'une assez grande étendue, l'un appelé l'Archidiaconé d'Hiemois, dans le Diocèse de Séez, qui contient cent soixante-six Paroisses, sous les Doyennes d'Hiemes, de Trun, de S. Pierre sur Dive, de Falaise & d'Aubigny, l'autre nommé l'Archidiaconé d'Hiemes, dans le Diocèse de Bayeux qui renferme cent quarante-six Paroisses sous les Doyennes de Cinglais, de Vaucelles, & de Troarn, & qui joint la Ville de

de Caën  
appelée  
ce pays  
puisque  
une des  
va jusqu'  
des pre  
bord de  
nic que  
d'Hiem  
çon, &  
appelée  
pays d'  
cle décl  
torien d  
Vieux  
licus d'  
c'est ce  
Ceronne  
proche  
qui est à  
fait voir  
le Mona  
cèse d'Eu  
mis à H  
donne l  
se de Lis  
ce le pay  
passe de  
autres f  
Hiemois  
cette ére  
des Evêq  
ou V. si  
rellem  
copal; au  
quatre D  
été bien  
çois sur  
eux, ou  
en ce cas  
que Fortu  
rits-fils,  
Germain  
une vieill  
que les B  
Taillac. C  
Normand  
de, mais  
minez en  
Taillily;  
Aubigny  
de ces te  
roisse à d  
ce qui me  
tendu. Il  
partie, &  
tulaires &  
joint au  
pays de  
Du reste  
il-fait de  
H I E M  
Diocèse  
dance d'  
cans.  
HIEMO  
Cotrance  
Caën, E  
viere de  
un beau  
Ton

de Caën dont une des portes est par cette raison appelée la porte Exmoise. Mais il est manifeste que ce pays étoit encore beaucoup plus grand autrefois, puisque Hiemes sa Capitale est présentement à une des extrémités; & que l'autre extrémité qui va jusqu'à la mer en est à dix-huit lieues. Aussi a-t-on des preuves que l'autre pays d'alentour étoit d'abord de sa dépendance. On voit par la vie de S. Serenic que la solitude de ce Saint, qui étoit à dix lieues d'Hiemes sur la rivière de Sarre au-dessous d'Alençon, & qui par corruption est depuis long-tems appelée S. Celerin, étoit au VII. siècle dans le pays d'Hiemes. Yves de Bellesme vivant au X. siècle déclare dans une donation rapportée par l'Historien des Comtes du Perche, que S. Martin du Vieux Bellesme au Perche, qui est à plus de douze lieues d'Hiemes, étoit alors dans le même pays; c'est ce qu'on trouve encore dans la vie de sainte Ceronne au VI. siècle. Pour la Paroisse de son nom proche Mortagne, aussi de la Province du Perche, qui est à dix lieues d'Hiemes, la vie de saint Evrou fait voir pareillement que le pays d'Ouche, où est le Monastere de ce Saint & qui s'étend dans le Diocèse d'Evreux où il forme un Doyenné, étoit soumis à Hiemes, comme encore le pays de Gacé qui donne le nom à un des Archidiaconez du Diocèse de Lisieux. Enfin on met aussi dans sa mouvance le pays d' Auge du même Diocèse, ce qui surpasse de beaucoup l'étendue qu'Adrien Valois & les autres savans avoient jusqu'ici attribuée à l'ancien Hiemois. Cependant il n'y a point d'apparence que cette étendue fût déjà telle lors de l'établissement des Evêchez de la Province de Normandie au IV. ou V. siècle, car Hiemes en cet état auroit naturellement été préférée pour y mettre un siège Episcopal, au lieu d'en partager les dépendances entre quatre Diocèses. Ainsi, ou ces dépendances auroient été bien augmentées depuis la domination des François sur la fin du V. siècle, si Hiemes existoit avant eux, ou bien il aura seulement été bâti par eux, mais en ce cas ç'auroit été dès le tems de Clovis, puisqu'il vivoit sous les Rois ses fils & petits-fils, parle du pays d'Hiemes dans la vie de saint Germain Evêque de Paris, qui y redonna la vue à une vieille femme aveugle en passant par Tassilly, que les Hollandistes & M. Valois ont mal appelé Taillac. On ne connoît point de lieu de ce nom en Normandie, & l'usage n'y est pas de terminer en *ac*, mais en y les noms de lieux Latins qui sont terminés en *lacum*; ainsi on y a fait de *Tassiliacum*, Tassilly de *Toriniacum*, Torigny, d' *Albinicium*, Aubigny; & il faut passer la Loire pour trouver de ces terminaisons en *lac*. Ce Tassilly est une Paroisse à deux lieues de Falaise, & à dix d'Hiemes, ce qui montre que l'Hiemois étoit dès-lors fort étendu. Il se prenoit quelquefois pour la principale partie; & il est employé en ce sens dans les Capitulaires de Charles le Chauve de l'an 833, où il est joint au pays de Séez & au Corbonnois qui est le pays de Mortagne, *Ormilum; Sagilum; Corbonilum*. Du reste ce pays d'Hiemois n'est pas des meilleurs de la Province, quoiqu'il y ait de bons cantons où il fait bon vivre.

**HIENCOURT** le grand, dans la Picardie, Diocèse de Laon, Parlement de Paris, Intendance d'Amiens, Election de Peronne, a 204 habitans.

**HIENVILLE** dans la Normandie, Diocèse de Coutances, Parlement de Roien, Intendance de Caën, Election de Coutances, a 164 habitans. La rivière de Sienne ou Saenne passe tout contre elle y a un beau port jusqu'ou monte le flus de la mer qui

n'en est qu'à une grande lieue. M. le Comte de Montmartin en est Seigneur; il y demeure & présente à la Cure, qui a pour nominateur un Prieur seculier qui est à présent M. l'Abbé de Courcy Grand-Vicaire & Archidiacre de Coutances, qui nomme aussi par le droit de ce Prieuré à la Curé de Helleville qui est voisine. M. de Briquerec est aussi en partie Seigneur de Hienville.

**HIERES, Oibia Arca**, Ville, dans la Provence, Diocèse de Toulon, Parlement & Intendance d'Aix, Chef-lieu d'une Sénéchaussée, d'une Recette & d'une Viguerie, a 1260 habitans. Cette Ville étoit autrefois considérable parce qu'elle avoit un Port de mer où s'embarquoient les Pèlerins de la Terre sainte. Le Port s'est comblé, la mer s'étant retirée de plus de deux mille pas. Son terroir est délicieux par la beauté & l'excellence de ce qu'il produit. Son air étoit ci-devant très-mal-sain par l'infecion que causoient les eaux croupissantes d'un grand étang qui est dans son territoire; mais depuis quarante ou cinquante ans cet étang s'étant fait un canal pour communiquer à la mer, l'air y est beaucoup meilleur. Cette Ville a long tems servi d'appanage aux puineux des Vicomtes de Marseille, de la Maison de Fofc; elle a même appartenu en propre à une branche de cette Maison depuis l'an 1140. jusqu'en 1257. que Roger & Bertrand de Fofc, après un long siège qu'ils foitirent dans le Château d'Hières, furent obligés de remettre la Ville & les Isles d'Hières à Charles d'Anjou, Duc du Maine & Comte de Provence, frere de S. Louis. Ce Prince leur donna en échange plusieurs autres terres considerables. L'on fait d'assez bon sel dans le territoire de cette Ville.

Elle députa aux assemblées de la Province. Ses environs sont le plus beau pays de l'Univers pour l'excellence & la beauté des arbres & des fruits. Son Eglise Paroissiale a été érigée en Collegiale en 1571. Son Chapitre est composé d'un Prévôt, de six Chanoines, de quatre Beneficiers & de deux Curez. Il y a encore deux autres Paroisses, deux Couvens de Religieux Cordeliers & Recolets; des Filles Claristes & deux Monastères de Filles Bernardines qui y ont été transférées de S. Pierre d'Almanar.

les Isles d'**HIERES, Insula Arcarum**, Marquisat, dans la Provence, Diocèse de Toulon, Parlement & Intendance d'Aix, Recette d'Hières, a 840 habitans. Ces Isles sont au nombre de trois. Ce sont les Marseillois qui les ont habitées les premiers. Ils les nommèrent *Stathades*. Les noms de ces trois Isles sont Porquerolles, Portecroz & l'Isle du Tiran. Cette dernière fut appelée autrefois Cabaroz. L'on trouve dans ces Isles de toutes les especes de plantes medicinales les plus recherchées dans l'Espagne, dans l'Italie, dans la Grece & même dans l'Egypte.

**HIERRE** ou *Yerre, Hedera* ou *Edera*, Abbaye de Filles de l'Ordre de S. Benoist, sous le titre de la sainte Vierge. Elle est située dans le Diocèse, au territoire & à quatre lieues de la Ville de Paris, au midy, sur la rivière appelée Ierre. Elle a été fondée du tems d'Esticne Evêque de Paris, vers l'an 1121. par Eustachie Comtesse d'Etampes & de Corbeille, sœur de Louis le Gros.

**HIERRES** ou *Yerres*, & quelquefois *Almanarre* ou *Lamanarre, Abbatia sancti Petri de Almanarra*, ou de *Almanaria*, ou encore *Abbatia Monialium Olibiensum*, Abbaye de Filles, Ordre & Fille de ... dans le Diocèse de Toulon. Elle étoit située dans la Provence; à trois lieues de la mer & avoir été fondée l'an 1243. mais ayant été détruite dans les

guerres, elle a été unie & transférée dans l'Eglise de S. Etienne du Pont, au même Diocèse, à l'instance sollicitée de l'Abbessé Saure de Glandeves. Ce fut Gautier Beraud, Prévôt de Pignan qui fit la cérémonie de cette transmigration en vertu d'une Bulle ou Rescrit & commission Apostolique à lui adressée par le Pape Benoît XIII. donnée au Château de Saou & datée du 11. des Calendes de May, l'an 12. de son Pontificat, qui revient à l'an 1406. qu'il étoit encore reconnu pour Pape légitime. Elle vaut par an neuf mille livres de rente.

**HIERRES**, dans le Dauphiné, Diocèse de Vienne, Parlement & Intendance de Grenoble, Election de Vienne, a 409 habitans.

**HIERMONT**, dans la Picardie, Diocèse & Intendance d'Amiens, Parlement de Paris, Election d'Abbeville, a 325 habitans.

**HIER S**, dans la Saintonge, Diocèse de Saintes, Parlement de Bordeaux, Intendance de la Rochelle, Election de Marennes, a 346 habitans.

**HIESSE**, dans l'Angoumois, Diocèse d'Angoulême, Parlement de Paris, Intendance de Limoges, Election d'Angoulême, a 230 habitans.

**HIESVILLE**, dans la Normandie, Diocèse de Coutances, Parlement de Rotien, Intendance de Caën, Election de Carentan, a 109 habitans.

**HIEVILLE**, dans la Normandie, Diocèse de Sées, Parlement de Rotien, Intendance d'Alençon, Election de Falaise, a 308 habitans.

**HIEVRE-Magny**, dans la Franche-Comté, Diocèse, Parlement, & Intendance de Besançon, Bailliage & Recette de Baume, a 46 habitans.

**HIEURÉ**, dans la Franche-Comté, Diocèse, Parlement & Intendance de Besançon, Bailliage & Recette de Baume, a 114 habitans.

## H I L

**HILLEWALSCEPEL**, dans la Flandre Flamingante, Diocèse d'Ypres, Parlement de Douay, Intendance de Lille, Subdelegation de Cassel, a 388 habitans.

la **HILLIERE**, dans le Comté & du Diocèse de Comenges, Parlement de Toulouse, Intendance d'Auch, Election de Comenges, a 66 habitans.

**HILLION**, dans la Bretagne, Diocèse de S. Brieux, Parlement de Rennes, Intendance de Nantes, Recette de S. Brieux, a 477 habitans.

## H I M

**HIMLING**, dans le pays Messin, Diocèse, Parlement, Intendance & Recette de Metz, a 19 habitans.

**HIMMELING**, dans le pays Messin, Diocèse, Parlement, Intendance & Recette de Metz, a 125 habitans.

**HIMSLORFF**, dans la haute Alsace, Diocèse de Basse, Conseil Souverain & Intendance d'Alsace, Bailliage d'Altkirck, a 86 habitans.

## H I N

**HINCANGE**, dans le pays Messin, Diocèse, Parlement, Intendance & Recette de Metz, a 86 habitans.

**HINCHEVILLE**, dans la Normandie, Diocèse, Parlement & Intendance de Rotien, Election d'Eu, a 183 habitans.

**HINCOURT**, dans la Normandie, Diocèse, Parlement & Intendance de Rotien, Election d'Andely, a 92 habitans.

**HINDISHEIM**, dans la basse Alsace, Diocèse de Strasbourg, Conseil Souverain & Intendance d'Alsace, Bailliage d'Hactein, a 496 habitans.

**HINDLINGEN**, dans la haute Alsace, Diocèse de Basse, Conseil Souverain & Intendance d'Alsace, Bailliage d'Altkirck, a 95 habitans.

**HINGES & Hingettes**, dans l'Artois, Diocèse d'Arras, Parlement de Paris, Intendance d'Amiens, Gouvernance d'Arras, Bailliage & Recette de Bethune, a 402 habitans.

le **HINGLE**, dans la Bretagne, Diocèse de Dôl, Parlement de Rennes, Intendance de Nantes, Recette de Dôl, a 45 habitans.

**HINNACOURT**, dans la Picardie, Diocèse de Noyon, Parlement de Paris, Intendance de Soissons, Election de Noyon, a 120 habitans.

**HINSBURG**, dans la basse Alsace, Diocèse de Strasbourg, Conseil Souverain & Intendance d'Alsace, Prévôté de Lohr, a 28 habitans.

**HINX**, ou S. Martin d'Hinx, dans la Gascogne, Diocèse d'Acqs, Parlement de Bordeaux, Intendance d'Auch, Election des Lannes, a 825 habitans.

**HINX & S. André**, dans la Gascogne, Diocèse d'Acqs, Parlement de Bordeaux, Intendance d'Auch, Election des Lannes, a 453 habitans.

## H I R

**HIREL**, dans la Bretagne, Diocèse de Dôl, Parlement de Rennes, Intendance de Nantes, Recette de Dôl, a 161 habitans.

**HIRSINQUEN**, dans la haute Alsace, Diocèse de Basse, Conseil Souverain & Intendance d'Alsace, Bailliage d'Altkirck, a 449 habitans.

**HIRSON**, *voir* Herisson.

**HIRTZFELDEN**, dans la haute Alsace, Diocèse de Basse, Conseil Souverain & Intendance d'Alsace, Bailliage de Landser, a 153 habitans.

**IRY**, dans le Nivernois, Diocèse de Nevers, Parlement de Paris, Intendance de Moulins, Election de Nevers, Grenier à sel de Luzy, a 54 habitans. Cette Paroisse, l'une de plus petites du Royaume, est située dans une plaine à quatre lieues de la riviere de Loire, & à trois de Luzy. Les terres sont à seigle & avoine. Elles donnent peu de froment. Les pacages y sont assez bons, mais ne produisent du foin que pour la nourriture des bestiaux. Il y a quelques vignes & bois caillix. M. le Maréchal de Villars en est Seigneur & Patron. La Cure ne vaut que deux cens livres, mais le Curé jouit en outre d'un Canoniceat, ce qui lui fait environ trois cens cinquante livres. Le jour de la Fête, qui est la S. Martin d'hyver, le Curé a droit d'officier avec une croffe & de chasser à Poiseau. Quatre Métairies en dépendent. Ce lieu fait partie de la Châtellenie de Savigny & Poiffol. Il y a quelques fours à chaux. On adresse les Letres à Nevers où le Messager les porte toutes les semaines, & les rapporte de là à Luzy, & remporte celles qu'on veut envoyer.

## H I S

**HIS**, dans la Gascogne, Diocèse de Tarbes, Parlement de Toulouse, Intendance d'Auch, Recette du Comté de Bigorre, a 231 habitans.

## H I T

la HITE, dans la Gascogne, Diocèse de Tarbes, Parlement de Toulouse, Intendance d'Auch, Recette du Comté de Bigorre, a 75 habitans.

la HITTE, dans l'Armagnac, Diocèse d'Auch, Parlement de Toulouse, Intendance d'Auch, Election d'Armagnac, a 210 habitans.

la HITTE, dans l'Armagnac, Diocèse d'Auch, Parlement de Toulouse, Intendance d'Auch, Election d'Armagnac, a 188 habitans. Celle-ci est de la Collette de Riviere-basse.

HITTENDORFF, dans la basse Alsace, Diocèse de Spire, Conseil Souverain & Intendance d'Alsace, Recette & Bailliage d'Hagenau, a 100 habitans.

la HITTEZE, dans le Comté & du Diocèse de Comenges, Parlement de Toulouse, Intendance d'Auch, Election de Comenges, a 360 habitans.

## H I V

HIVERNAND, dans la Marche, Diocèse de Limoges, Parlement de Paris, Intendance de Limoges, Election de Bourgneuf, a 245 habitans.

## H I X

HIX, dans le Rouffillon, Diocèse de Perpignan, Conseil & Intendance de Rouffillon, Viguerie de la Serdague, a 32 habitans.

## H O C

HOCHENCOURT, dans la Picardie, Diocèse d'Amiens, Parlement de Paris, Intendance d'Amiens, Election d'Abbeville, a 190 habitans.

HOCHFELDEN, dans la basse Alsace, Diocèse de Spire, Conseil Souverain & Intendance d'Alsace, Bailliage d'Hagenau, a 519 habitans.

HOCHSTAU, dans la haute Alsace, Diocèse de Bâle, Conseil Souverain & Intendance d'Alsace, Bailliage d'Altkirk, a 346 habitans.

HOCHSTET, dans la basse Alsace, Diocèse de Spire, Conseil Souverain & Intendance d'Alsace, Bailliage d'Hagenau, a 42 habitans.

HOCHWARH & S. Pierre, dans la haute Alsace, Diocèse de Bâle, Conseil Souverain & Intendance d'Alsace, Bailliage de Villé, a 130 habitans.

HOCHWEILLER, dans la basse Alsace, Diocèse de Spire, Conseil Souverain & Intendance d'Alsace, Baronie de Fleckenstein, a 127 habitans.

HOCQUELUS, dans la Picardie, Diocèse d'Amiens, Parlement de Paris, Intendance d'Amiens, Election d'Abbeville, a 308 habitans.

HOCQUEMONT, dans la Champagne, Diocèse de Reims, Parlement de Paris, Intendance de Châlons, Election de Rethel, a 66 habitans.

HOCQUIGNY, dans la Normandie, Diocèse de Coutances, Parlement de Rouen, Intendance de Caën, Election de Coutances, a 276 habitans.

HOCQUINGHEN, dans le Boulonnois, Diocèse de Boulogne, Parlement de Paris, Intendance d'Amiens, a 87 habitans.

## H O D

HODENE en Bray, dans la Picardie, Dio-

cèse de Beauvais, Parlement & Intendance de Paris, Election de Beauvais, a 487 habitans.

HODENE - l'Evêque, dans la Picardie, Diocèse de Beauvais, Parlement & Intendance de Paris, Election de Beauvais, a 218 habitans.

HODENG, dans la Normandie, Diocèse Parlement & Intendance de Rouën, Election de Lions, a 236 habitans. C'est à Madame de Glanchamp.

HODENG ou Hodan, dans la Normandie, Diocèse de Rouën, Parlement de Paris, Intendance de Rouën, Election de Chaumont & Magny, a 162 habitans. M. de Villeroy en est Seigneur.

HODENG en Bray, dans la Normandie, Diocèse, Parlement & Intendance de Rouën, Election de Neufchâtel, a 308 habitans.

HODENG au Bosc, dans la Normandie, Diocèse, Parlement & Intendance de Rouën, Election de Neufchâtel, a 272 habitans.

HODENGER, dans la Normandie, Diocèse, Parlement & Intendance de Rouën, Election de Lions, a 177 habitans. C'est à Madame de Seignelay.

HODIOMONT, dans le pays Messin, Diocèse de Verdun, Parlement & Intendance de Metz, Recette de Verdun, a 218 habitans.

## H O B

HOEDIE, Ile, située sur les côtes du Diocèse de Vannes en Bretagne. L'on y a construit un petit Fort, où l'on envoie un détachement de troupes pour garder cette Ile, & empêcher les Armeurs de se cacher derrière en tems de guerre.

HOEFELDZ, dans la basse Alsace, Diocèse de Strasbourg, Conseil Souverain & Intendance d'Alsace, Recette d'Hagenau, a 160 habitans. Ce lieu est situé au bord de la Sour.

## H O F

HOFFEN, dans la basse Alsace, Diocèse de Spire, Conseil Souverain & Intendance d'Alsace, Bailliage de Guttemberg, a 131 habitans.

## H O G

HOGENGOFFE, dans le Comté de Dabo, Diocèse de Spire, Conseil Souverain & Intendance d'Alsace, Recette du Comté de Dabo, a 164 habitans.

la HOGUE, Cap de la basse Normandie, situé sur les côtes du Coutantin près de Vallogne. Voyez la Hogue.

la HOGUELLE Chamoullat, dans la Saintonge, Diocèse de Saintes, Parlement de Bordeaux, Intendance de la Rochelle, Election de Saintes, a 345 habitans.

les HOGUES, dans la Normandie, Diocèse, Parlement & Intendance de Rouën, Election de Lions, a 468 habitans.

la HOGUETTE, dans la Normandie, Diocèse de Séez, Parlement de Rouën, Intendance d'Alençon, Election de Falaife, a 148 habitans.

## H O H

HOHENATZENHEIM, dans la basse Alsace, Diocèse de Strasbourg, Conseil Souverain & Intendance d'Alsace, Bailliage de Bouxviller a 113 habitans.

HOHENBOURG. Voyez S. Odelle.

HOHENFRANCKENHEIM, dans la

basse Alsace, Diocèse de Strasbourg, Conseil Souverain & Intendance d'Alsace, Bailliage de Bouxviller, a 91 habitans.

**HOHENHEIM**, dans la haute Alsace, Diocèse de Spire, Conseil Souverain & Intendance d'Alsace, Bailliage de Marckolsheim, a 256 habitans.

**HOHENROTH**, Hameau, dans la haute Alsace, Diocèse de Basse, Conseil Souverain & Intendance d'Alsace, a 122 habitans.

## H O I

**HOINESKEREQUE**, dans la Flandre Flamingante, Diocèse d'Ypres, Parlement de Douai, Intendance de Lille & Subdelegation de Cassel, a 633 habitans.

le **HOIR**, dans la Bretagne, c'est un Prieuré considérable de l'Ordre de S. Benoît.

**HOIRICOURT**, dans la Champagne, Diocèse de Châlons, Parlement de Paris, Intendance de Châlons, Election de Vitry, a 168 habitans.

## H O L

**HOLBACK**, dans le pays Messin, Diocèse, Parlement, Intendance & Recette de Metz, a 24 habitans.

**HOLLACOURT**, dans le pays Messin, Diocèse, Parlement, Intendance & Recette de Metz, a 50 habitans.

**HOLNON**, dans la Picardie, Diocèse de Noyon, Parlement de Paris, Intendance d'Amiens, Election de S. Quentin, a 99 habitans.

**HOLQUE** & sa Comté, dans la Flandre Flamingante, Diocèse de S. Omer, Parlement de Douai, Intendance de Lille & Subdelegation de Bourbourg, a 425 habitans.

**HOLSEPURG**, *Hortus-Dei* ou *Mons Oliveti*, Abbaye de Filles, Ordre de Cîteaux, Fille de Lucclan, dans l'Alsace, au Diocèse de Basse.

**HOLTZBAC**, dans la basse Alsace, Diocèse de Strasbourg, Conseil Souverain & Intendance d'Alsace, Prévôté du Ban de Roche, a 25 habitans.

**HOLTZBACH**, dans l'Alsace, Diocèse de Strasbourg, Conseil Souverain & Intendance d'Alsace, a 32 habitans.

**HOLTZEM**, dans le pays Messin, Diocèse, Parlement, Intendance & Recette de Metz, a 92 habitans.

**HOLTZHEIM**, dans la basse Alsace, Diocèse de Strasbourg, Conseil Souverain & Intendance d'Alsace, Bailliage d'Eschstein, a 103 habitans.

**HOLTZWEIR**, dans la haute Alsace, Diocèse de Basse, Conseil Souverain & Intendance d'Alsace, a 218 habitans.

## H O M

**HOM** ou *Leshomes* de las Tours, Bourg, dans le Limosin, Diocèse de Limoges, Parlement de Bordeaux, Intendance & Election de Limoges, a 1130 habitans.

**HOMBLEUX** & Baquencourt, dans la Picardie, Diocèse de Noyon, Parlement de Paris, Intendance de Soissons, Election de Noyon, a 330 habitans.

**HOMBLIERES**, *Humbleria*, dans la Picardie, Diocèse de Noyon, Parlement de Paris, Intendance de Soissons, Election de Guise, a 215 ha-

bitans. Il y a une Abbaye d'Hommes, de l'Ordre de S. Benoit, non réformez, qui ont succédé à des Religieuses, dont il est fait mention dans l'Histoire vers l'an 690. & qui y avoient été établies apparemment par sainte Cunnegeode, Vierge & Disciple de S. Eloy, Evêque de Noyon. Les noms Latins de cette Abbaye sont, *Humbleria*, *Humberti*: *Abbatia de Hombleriis*, ou *Humulariis*, *Humulariense Monasterium*. Elle est située dans le Vermandois à une petite lieuë de la Ville de S. Quentin. Cette Abbaye vaut en tout quinze mille livres de rente, dont huit font pour l'Abbé.

**HOMBOURG**, dans la haute Alsace, Diocèse de Basse, Conseil Souverain & Intendance d'Alsace, Bailliage de Landfer, a 56 habitans. Il y avoit une Abbaye de l'Ordre de Prémontré, qui a été unie à l'Evêché de Strasbourg.

**HOMMARTIN**, dans le pays Messin, Diocèse, Parlement, Intendance & Recette de Metz, a 120 habitans.

**HOMME** & le Censier du Temple, dans la Flandre Vallonne, Diocèse de Tournay, Parlement de Douai, Intendance & Subdelegation de Lille, a 964 habitans.

le **HOMME** ou le Houmer, dans la Normandie, Diocèse de Coutances, Parlement de Rouen, Intendance de Caën, Election de Vallogne, a 183 habitans. Ce lieu appartient à l'Abbaye de S. Ouen de Rouen. Voyez le Houmer.

le **HOMMEAU**, Bourg, dans le pays d'Annis, Diocèse de la Rochelle, Parlement de Paris, Intendance & Election de la Rochelle, a 452 habitans.

**HOMMEL** ou S. Germain de l'Homel, Bourg, dans l'Anjou, Diocèse d'Angers, Parlement de Paris, Intendance de Tours, Election de Châteaugontier, a 155 habitans.

le **HOMMEL**, dans la Normandie, Diocèse de Coutances, Parlement de Rouen, Intendance de Caën, Election de Coutances, a 183 habitans.

**HOMMERY** les Gauz, dans le Nivernois, Diocèse de Nevers, Parlement de Paris, Intendance de Moulins, Election de Nevers, a 103 habitans. La Paroisse d'Hommerly les Gauz est située à une lieuë de l'Allier & à deux lieuës de la Loire. Ce sont des terres legeres à seigle & d'un petit rapport; les pacages sont assez étendus: les foins suffisent pour la nourriture des bestiaux. Il y a beaucoup de petits étangs & une grande quantité de bois taillis appartenans à M. le Comte de Bethune. Les habitans s'occupent à façonner ces bois, & à les charrier à la rivière, par laquelle on les conduit à Nevers: M. le Comte de Bethune est Seigneur de ce lieu.

**HOMMERY**, *Homericum*, dans le Berry, Diocèse de Bourges, Parlement de Paris, Intendance & Election de Bourges, Grenier à sel de Dunterny, a 160 habitans. La Cure vaut cinq à six cens livres, le Hameau d'Etrechey en est Annexe. Le terroir produit des grains de toute espece; il y a de bons pâturages pour les bêtes à laine, & aussi pour les grands bestiaux. Le Commandeur des Bordes, Ordre de S. Jean de Jerusalem a toutes les dixmes, & partie de la Justice qu'il afferme au Sieur Gachot de Dessenf, pour une somme de huit cens livres. Les Lettres s'adressent à Dunterny.

les **HOMMES**, Village, dans le Maine, Diocèse du Mans, Parlement de Paris, Intendance de Tours, Election du Château de Loir, a 986 habitans.

les **HOMMES** d'Aubepierre, dans la Marche, Diocèse de Limoges, Parlement de Paris, Inten-

dance  
bitans.

les H  
che, l  
Inten  
habitan

les H  
Diocèse  
d'ance  
bitans.

les H  
che, l

Inten  
habitan

les H  
spiné.

de Gren  
les H

né, Di  
de Gren

les H  
che, D

tendanc  
habitan

les H  
che, D

Intendan  
habitan

les H  
cée de C

Election  
les H

gard, l

dance de  
habitan

les H  
che, D

Intendan  
habitan

les H  
né, Dic

Grenoble

le H  
de Narb

ce de M  
bitans.

HOM  
Lecteur

d'Auch

le H  
lo, Parl

Recette  
HO

HO

HO

gante, l

tendanc  
habitan

HO  
cèse de

Election  
HO

Diocèse  
Rouen.

l'Abbé  
HO

dance



L'Ordre de  
à des Reli-  
gieuses vers  
parlement  
siple de S.  
ns de cette  
Abbatia de  
Monaste-  
dois à une  
Cetle Ab-  
rente, dont

face, Dio-  
Intendance  
habitans. Il y  
entré, qui a  
Messin, Dio-  
de Metz,

le, dans la  
may, Parle-  
delegation de

la Norman-  
de Rouën,  
logne, a 285  
de S. Ouis

le pays d'Au-  
rent de Paris,  
a 451 habi-

omel, Bourg;  
ement de Pa-

Châteaugon-  
die, Diocèse  
n, Intendan-  
a 285 habi-

e Nivernois;  
ris; Intendan-  
10; habitans.

R située à une  
Loire. Ce font  
le rapport; les  
suffisent pour  
coup de perils  
cailllis apparte-  
habitans s'oc-  
barrier à la ri-  
Nevers. M. le  
le lieu.

ans le Berry,  
Paris, Inten-  
penier à sel de  
vaut cinq à six  
est Annexe. Le  
épée; il y a de  
de aussi pour  
ur des Bordes  
des dixmes,  
la Sieur Gafcho  
uit cens livres.

ans le Maine,  
Paris, Intendan-  
de Loir, a 286

ans la Marche,  
Paris, Inten-  
dance

dance de Moulins, Election de Gueret, a 205 habitans.

les HOMMES de la Chapelle, dans la Marche, Diocèse de Limoges, Parlement de Paris, Intendance de Moulins, Election de Gueret, a 339 habitans.

les HOMMES du Dougnon, dans la Marche, Diocèse de Limoges, Parlement de Paris, Intendance de Moulins, Election de Gueret, a 102 habitans.

les HOMMES de la Feuillade, dans la Marche, Diocèse de Limoges, Parlement de Paris, Intendance de Moulins, Election de Gueret, a 110 habitans.

les HOMMES de Frenimieres, dans le Dauphiné, Diocèse de Gap, Parlement & Intendance de Grenoble, Election de Gap, a 246 habitans.

les HOMMES de Gabriel, dans le Dauphiné, Diocèse de Gap, Parlement & Intendance de Grenoble, Election de Gap, a 220 habitans.

les HOMMES de Genouillat, dans la Marche, Diocèse de Limoges, Parlement de Paris, Intendance de Moulins, Election de Gueret, a 228 habitans.

les HOMMES de Maisonnisse, dans la Marche, Diocèse de Limoges, Parlement de Paris, Intendance de Moulins, Election de Gueret, a 185 habitans.

les HOMMES d'Oze, dans le Dauphiné, Diocèse de Gap, Parlement & Intendance de Grenoble, Election de Gap, a 236 habitans.

les HOMMES de S. Laurent, dans le Perigord, Diocèse de Perigueux, Parlement & Intendance de Bordeaux, Election de Perigueux, a 1110 habitans.

les HOMMES de S. Maixant, dans la Marche, Diocèse de Limoges, Parlement de Paris, Intendance de Moulins, Election de Gueret, a 185 habitans.

les HOMMES S. Martin, dans la Touraine, vers la Haye.

les HOMMES de la Roche, dans le Dauphiné, Diocèse de Gap, Parlement & Intendance de Grenoble, Election de Gap, a 364 habitans.

le HOMMET. Voyez le Houmeur.

HOMPS, dans le bas Languedoc, Diocèse de Narbonne, Parlement de Toulouse, Intendance de Montpellier, Recette de Narbonne, a 92 habitans.

HOMPS, dans le bas Armagnac, Diocèse de Lectoure, Parlement de Toulouse, Intendance d'Auch, Election de Lomagne, a 187 habitans.

## H O N

le HON, dans la Bretagne, Diocèse de S. Malo, Parlement de Rennes, Intendance de Nantes, Recette de S. Malo, a 164 habitans.

HONCOUR. Voyez Hugueshofen.

HONDANVILLE. Voyez Houdanville.

HONDEGHEM, dans la Flandre Flamingante, Diocèse d'Ypres, Parlement de Douay, Intendance de Lille, Subdelegation de Cassel, a 586 habitans.

HONDEVILLIERS, dans la Brie, Diocèse de Meaux, Parlement & Intendance de Paris, Election de Coulommiers, a 146 habitans.

HONDOUVILLE, dans la Normandie, Diocèse d'Evreux, Parlement & Intendance de Rouën, Election d'Evreux, a 488 habitans. C'est l'Abbesse de S. Sauveur qui est Dame de lieu.

HONFLEUR, *Honflorium, Honflerius*, Ville

& Port de mer, dans la Normandie, Diocèse de Lisieux, Parlement & Intendance de Rouën, Election de Pont-l'Evêque, a près de 11000 habitans. Cette Ville, qui est située au côté meridional proche l'embouchure de la Seine, vis-à-vis Harfleur, est un Gouvernement de Place de la Lieutenance de la Normandie avec Etat-Major. Elle est aussi Siège d'une Vicomté, d'un Grenier à sel & d'une Amirauté. Il y a dans Honfleur deux Paroisses, un Convent de Capucins, un d'Ursulines & un d'Hospitalières. Les habitans qui s'occupent beaucoup à la pêche ont acquis beaucoup de réputation dans leurs voyages de long cours, depuis la découverte des Indes. C'est de ce lieu qu'étoit parti Chinot Paulmier Gentilhomme des environs, qui a fait le premier en 1503. la découverte des Terres Australes, qu'il nomma Indes meridionales. C'est au Port de Honfleur qu'arrivent les fels pour les Villes situées le long de la Seine. M. le Duc d'Orleans est Seigneur de cette Ville.

HONGLES, dans la Provence, Diocèse de Sisteron, Parlement & Intendance d'Aix, Viguerie & Recette de Forcalquier, a 216 habitans.

HONGUEMARRE, dans la Normandie, Diocèse, Parlement & Intendance de Rouën, Election de Pontcaudem, a 315 habitans. M. de Bernieres de Bantor en est Seigneur.

HONGRIE, dans la Normandie; c'est un Hammeu de la Paroisse d'Auzouville-Lefneval au pays de Caux, Election de Caën. Il y avoit autrefois un Marché.

HONHERGIES, dans la Flandre, Diocèse de Cambrai, Parlement de Douay, Intendance de Maubeuge, Prévôté de Bavay, a 329 habitans.

HONNAWEIR, dans la haute Alsace, Diocèse de Basle, Conseil Souverain & Intendance d'Alsace, Comté d'Horbourg, a 226 habitans.

HONNECHY, dans la Picardie, Diocèse de Laon, Parlement de Paris, Intendance de Soissons, Election de Guise, a 110 habitans.

le HONNEAU, dans la Guyenne, Diocèse, Parlement, Intendance & Election de Bordeaux, a 191 habitans.

HONNECOURT, Bourg, dans la Picardie, Diocèse de Noyon, Parlement de Paris, Intendance d'Amiens, Election de S. Quentin, a 545 habitans. Ce Bourg est situé sur l'Escaut près du Caetelet à trois lieus au midy de Cambrai. Il y a une Abbaye de l'Ordre de S. Benoit, qui avoit été ruinée pendant les guerres; elle a été rétablie depuis que le Cambresis & une partie du Haynaut sont à la France. Elle vaut quatre mille livres de rente à l'Abbé.

l'HONOR de Cos, dans le Quercy, Diocèse de Montauban, Parlement de Toulouse, Intendance & Election de Montauban, a 86 habitans.

l'HONORVIELLE de Revel, & Vaillac, Bourg, dans le Quercy, Diocèse de Montauban, Parlement de Toulouse, Intendance & Election de Montauban, a 64 habitans.

HONSCOTTATEN d'Ivalcaple, dans la Flandre Flamingante, Diocèse d'Ypres, Parlement de Douay, Intendance de Lille, & Subdelegation de Cassel, a 185 habitans.

HONSCOTTE, Ville, dans la Flandre Flamingante, Diocèse d'Ypres, Parlement de Douay, Intendance de Lille & Subdelegation de Bergues, a 2226 habitans. Cette Ville est grande & belle; elle n'appartient à la France que depuis 1667.

HONTANS, dans la Gascogne, Diocèse d'Aire, Parlement de Bordeaux, Intendance d'Auch, Recette de Marfan, a 410 habitans.

**HONTSKERQUE** & sa Comté, dans la Flandre Flamingante, Diocèse d'Ypres, Parlement de Douai, Intendance de Lille, Subdélégation de Bergues, a 407 habitans.

## H O P

**L'HOPITAL**, dans le Blois, Diocèse de Blois, Parlement de Paris, Intendance d'Orléans, Election de Romorantin, a 364 habitans.

**L'HOPITAL**, dans la Franche-Comté, Diocèse, Parlement & Intendance de Besançon, Bailliage & Recette de Baume, a 332 habitans.

**L'HOPITAL**, dans la Bourgogne, Diocèse de Bellay, Parlement & Intendance de Dijon, Bailliage & Recette de Bugey, a 96 habitans.

**L'HOPITAL**, dans la Bourgogne, Diocèse de Bellay, Parlement & Intendance de Dijon, Bailliage & Recette de Bresse, a 37 habitans.

**L'HOPITAL** de Bouillé, Hameau, dans l'Anjou, Diocèse d'Angers, Parlement de Paris, Intendance de Tours, Election d'Angers, a 195 habitans.

**L'HOPITAL** du Fresne, Commanderie de Malthe, dans le Berry, auprès & dans l'étendue de la Seigneurie de Blancfort. Cette Commanderie est très ancienne. Elle étoit fondée avant l'an 1176. Les principaux bienfaiteurs ont été les Seigneurs de *Blancaforti* : elle appartenoit aux Templiers, & a passé ensuite aux Chevaliers de S. Jean de Jerusalem : elle est présent aux Chevaliers de Malthe.

**L'HOPITAL** le Grand, dans le Forez, Diocèse de Lion, Parlement de Paris, Intendance de Lion, Election de Montbrison, a 138 habitans.

**L'HOPITAL** de la Grand-Vaux, dans la Saintonge, Diocèse de Saintes, Parlement de Bordeaux, Intendance de la Rochelle, Election de Saintes, a 48 habitans.

**L'HOPITAL** de Grayan, dans la Guyenne, Diocèse, Parlement, Intendance & Election de Bordeaux, a 142 habitans.

**L'HOPITAL** Guibert, dans le Roüergue, Diocèse de Vabres, Parlement de Toulouse, Intendance de Montauban, Election de Milhaud, a 269 habitans.

**L'HOPITAL** le Mercier, dans la Bourgogne, Diocèse d'Autun, Parlement & Intendance de Dijon, Bailliage, Grenier à sel & Recette de Semur en Brionnois, a 230 habitans. Ce lieu est situé à un quart de lieu des rivières de la Loire & de l'Arconce, dans un pays plein, d'un terrain sablonneux, & fort léger ; ces terres sont sujettes aux gelées. Le Grand-Vicaire d'Autun & le Prévôt de Sus font Collateurs de la Cure. L'Hôpital le Mercier est un arriere-Fief de la Baronie de Semur aussi-bien que la Barre & le Terrez autres arriere-Fiefs de la même Baronie. La maison Seigneuriale de l'Hôpital appartient à M. de Roulely, qui est encore un autre arriere-Fief de la même Baronie de Semur, mouvant aussi de la Commanderie de Buquet. Les Bordes, y comprise la Grange d'Anglure, dépendent de cette Commanderie. La Jonchere, y comprise la Métairie des Coudes appartenant à l'Abbesse de la Benifons-Dieu, les Métairies de Sorbonne & de la Barre ou de la Darte en dépendent encore.

**L'HOPITAL** du Puy, dans le bas Languedoc, Diocèse du Puy, Parlement de Toulouse, Intendance de Montpellier, Recette du Puy, a 112 habitans.

**L'HOPITAL** de Rochefort, dans le Forez, Diocèse de Lion, Parlement de Paris, Intendance de Lion, Election de Roane, a 389 habitans.

**L'HOPITAL** S. Germain, dans la Guyenne, Diocèse, Parlement, Intendance & Election de Bordeaux, a 268 habitans.

**L'HOPITAL** du Temple, dans le Forez, Diocèse de Lion, Parlement de Paris, Intendance de Lion, Election de S. Etienne, a 223 habitans.

**L'HOPITALET**, dans le Quercy, Diocèse de Cahors, Parlement de Toulouse, Intendance de Montauban, Election de Cahors, a 286 habitans.

## H O Q

**HOQUENCOURT** & Estamenil, Marquisat, dans la Picardie, Diocèse d'Amiens, Parlement de Paris, Intendance & Election d'Amiens, a 351 habitans.

**HOQUINHEN** Prieuré Cure, dans le Boulonois, Diocèse de Boulogne, Doyenné d'Alquie, Parlement de Paris, Intendance d'Amiens, a 248 habitans. Ce lieu est situé à quatre lieues au sud-est de Boulogne. L'Abbé de Ligne en est Patron, & M. des Caux Seigneur. Le Village d'Herbinghen, qui a 109 habitans, est un Secours de cette Paroisse.

## H O R

**HORBOURG**, Bourg, dans la haute Alsace, Diocèse de Basse, Conseil souverain & Intendance d'Alsace, Siège d'un Comté, a 92 habitans. Ce Bourg est situé sur l'île à une lieue à l'orient de Colmar ; l'on croit que c'est l'ancienne Ville d'*Argentaria*. Il appartient pour le Domaine utile au Duc de Wirtemberg.

**HORDAING**, dans la Flandre Vallonne, Diocèse d'Arras, Parlement de Douai, Intendance de Lille, Subdélégation de Bouchain, a 176 habitans.

la **HURGUE** à Ars, dans le pays Messin, Diocèse, Parlement & Intendance de Metz, a 65 habitans.

la **HORGUE** les trois Maisons, dans la Champagne, Diocèse de Reims, Parlement de Paris, Intendance de Châlons, Election de Reims, a 219 habitans.

**HORIS** & Curbigny, dans la Picardie, Diocèse de Laon, Parlement de Paris, Intendance de Soissons, Election de Laon, a 92 habitans.

**HORISSON**, dans la Picardie, Diocèse de Laon, Parlement de Paris, Intendance de Soissons, Election de Guise, a 82 habitans.

**HORNIN**, dans la Flandre Vallonne, Diocèse d'Arras, Parlement de Douai, Intendance de Lille, Recette & Subdélégation de Bouchain, a 146 habitans.

**HORNOY**, Bourg, dans la Picardie, Diocèse d'Amiens, Parlement de Paris, Intendance & Election d'Amiens, a 1108 habitans.

le **HORP**, Bourg, dans le Maine, Diocèse du Mans, Parlement de Paris, Intendance de Tours, Election du Mans, a 1030 habitans.

**HORSA**, dans la basse Navarre, Diocèse de Bayonne, Parlement de Pau, Intendance d'Auch, Vallée & Recette d'Osset, a 260 habitans.

**HORSARIEU**, dans la Gascogne, Diocèse d'Acqs, Parlement de Bordeaux, Intendance d'Auch, Election des Lannes, a 586 habitans.

**L'HORT-DIEU**, *Hortus Dei*, est un petit Canton dans les Cevennes, vers l'Aigodol ou l'Eperon, qui en sont les plus hautes montagnes. Il y croît naturellement toutes sortes de plantes & de fleurs, même des plus belles & des plus curieuses.

**HO**  
Langre  
lons, F  
**HO**  
pignan  
nant, a

**HO**  
Comté  
fançon,  
bitans.

**HO**  
Comté,  
fançon,  
habitans

la **HO**  
se d'Acq  
d'Auch,

**HO**  
S

Bayonne  
pays d'O

**HO**  
S

Diocèse,  
Bailliage

**HO**  
S

**HO**  
S

Parlemen  
a 956 ha

**HO**  
S

Bellay, l  
liage & P

**HO**  
S

de Belle  
Bailliage

**HO**  
S

Vienne,  
Election

a été érig  
chal de T

veur de M

**L'HO**

Diocèse  
dance d'

bitans.

**L'HO**

l'Anjou,  
Intendan

tier, a 5

les **HO**

cèse d'A  
miens, C

a 36 hab

**HO**  
T

Bayeux,  
Caën, B

**HO**  
T

Parlemen  
ques, a

**HO**  
U

Diocèse  
tendance

tans.

**HORTES**, dans la Champagne, Diocèse de Langres, Parlement de Paris, Intendance de Châlons, Election de Langres, a 735 habitans.

**HORTS**, dans le Rouffillon, Diocèse de Perpignan, Conseil du Rouffillon, Viguerie de Conflant, a 32 habitans.

## H O S

**HOSPITAUX-NEUF**, dans la Franche-Comté, Diocèse, Parlement & Intendance de Besançon, Bailliage & Recette de Pontarlier, a 73 habitans.

**HOSPITAUX-VIEUX**, dans la Franche-Comté, Diocèse, Parlement & Intendance de Besançon, Bailliage & Recette de Pontarlier, a 172 habitans.

la **HOSSE & Baitz**, dans la Gascogne, Diocèse d'Auch, Parlement de Bordeaux, Intendance d'Auch, Election des Lannes, a 645 habitans.

**HOSTA**, dans la basse Navarre, Diocèse de Bayonne, Parlement de Pau, Intendance d'Auch, pays d'Ostabares, a 61 habitans.

**HOSTELANS**, dans la Franche-Comté, Diocèse, Parlement & Intendance de Besançon, Bailliage & Recette de Dol, a 92 habitans.

**HOTELLERIES**. Voyez Hôtels.

**HOSTELS**. Voyez Hôtels.

**HOSTENS**, dans la Guyenne, Diocèse, Parlement, Intendance & Election de Bordeaux, a 956 habitans.

**HOSTIAZ**, dans la Bourgogne, Diocèse de Bellay, Parlement & Intendance de Dijon, Bailliage & Recette de Bugy, a 388 habitans.

**HOSTONNE**, dans le Valromay, Diocèse de Belley, Parlement & Intendance de Dijon, Bailliage & Recette de Valromay, a 659 habitans.

**HOSTUN**, dans le Dauphiné, Diocèse de Vienne, Parlement & Intendance de Grenoble, Election de Vienne, a 240 habitans. Cette Terre a été érigée en Duché en 1712. en faveur du Maréchal de Tallard, & en Duché-Pairie en 1715. en faveur de Marie Joseph Duc d'Hostun son fils.

## H O T

**HOTELLERIE**, dans la Normandie, Diocèse de Lisieux, Parlement de Rouen, Intendance d'Alençon, Election de Lisieux, a 246 habitans.

**HOTELLERIE de Filée**, Bourg., dans l'Anjou, Diocèse d'Angers, Parlement de Paris, Intendance de Tours, Election de Châteaugontier, a 540 habitans.

les **HOTELS d'Airaines**, dans l'Artois, Diocèse d'Arras, Parlement de Paris, Intendance d'Amiens, Gouvernance, Bailliage & Recette d'Arras, a 36 habitans.

**HOTOT**, dans la Normandie, Diocèse de Bayeux, Parlement de Rouen, Intendance de Caën, Election de Bayeux, a 596 habitans.

**HOTTOT**, dans la Normandie, Diocèse, Parlement & Intendance de Rouen, Election d'Arques, a 414 habitans. C'est à Madame de Nemours.

## H O U

**HOUARDIES**, dans la Flandre Vallonne, Diocèse de Tournay, Parlement de Douay, Intendance & Subdélégation de Lille, a 154 habitans.

**HOUAT**, Isle, près les côtes de Bretagne, Diocèse de Vannes, Parlement de Rennes, Intendance de Nantes, Recette de Vannes, a 450 habitans. Cette Isle est à quatre lieues de Belleisle. Elle n'a que quatre lieues & demie de circuit. Il y a un Village & une Tour. La flotte d'Angleterre l'attaqua inutilement en 1697. pendant plusieurs jours. L'air y est si sain qu'on n'y trouve aucune bête venimeuse.

**HOUAY**, dans la Touraine, vers Amboise, C'est une Prévôté dépendante du Chapitre de S. Martin de Tours.

la **HOUËLONNIÈRE**, dans la Normandie, Diocèse, Parlement & Intendance de Rouen, Election de Pont-Evêque, a 477 habitans. M. le Président de Bonneval en est Seigneur.

**HOUCHIN**, dans l'Artois, Diocèse d'Arras, Parlement de Paris, Intendance d'Amiens, Gouvernance, Bailliage & Recette d'Arras, a 177 habitans.

**HOUDAÏN**, dans la Flandre, Diocèse de Cambrai, Parlement de Douay, Intendance de Maubeuge, Prévôté de Bavay, a 331 habitans. C'est une simple Seigneurie qui appartient aux Dames Chanoinesses de Maubeuge. La petite riviere nommée le Honniau y passe. La Cure vaut près de quatre cens livres: les Dames Chanoinesses y nomment. On pourroit faire de la chaux avec de certaines pierres bleues que l'on y trouve.

**HOUDAÏNVILLE** ou Hondanville, dans la Picardie, Diocèse de Beauvais, Parlement de Paris, Intendance de Soissons, Election de Clermont, a 190 habitans.

**HOUDAN**, *Hodannum*, petite Ville, dans la Beauce, Diocèse de Chartres, Parlement & Intendance de Paris, Election de Monfort-l'Amaury, a 1442 habitans. Cette Ville est située sur la petite riviere de Vegre qui passe dans le Hurepoix à douze lieues de Paris, & à quatre de Dreux. C'est un Gouvernement particulier du Gouvernement Militaire de l'Isle de France. Il y a une Manufacture de bas de laine. Le Prieuré de S. Jean de Houdan, qui a été uni à l'Abbaye de Colombe, vaut neuf cens livres de rente. On trouve dans l'Histoire que le Roy Robert fit bâtir deux Eglises à Houdan.

**HOUDAN**, dans le Nivernois, Diocèse d'Auxerre, Parlement de Paris, Intendance de Bourges, Election de la Charité-sur-Loire, Grenier à sel de Clamecy, a 286 habitans. Ce Village est situé à une lieue de Varsy & à trois de Clamecy. La Cure est à la collation de l'Evêque d'Auxerre, & vaut trois cens livres. Houdan est un Fief dont l'Evêque d'Auxerre est Seigneur Haut-Justicier. Les habitans sont fendeurs de bois. Les Lettres pour ce lieu s'adressent à Clamecy.

**HOUDANCOURT**, dans la Picardie, Diocèse de Beauvais, Parlement de Paris, Intendance de Soissons, Election de Clermont, a 262 habitans.

**HOUDEN**, dans la Picardie, Diocèse d'Amiens, Parlement de Paris, Intendance d'Amiens, Election d'Abbeville, a 182 habitans.

**HOUËTOT**, dans la Normandie, Diocèse, Parlement & Intendance de Rouen, Election d'Arques, a 333 habitans. Ce lieu appartient à l'Abbaye de Fescamp.

**HOUDILCOURT**, dans la Champagne, Diocèse de Reims, Parlement de Paris, Intendance de Châlons, Election de Reims, a 222 habitans.

**HOUDIN**, dans l'Artois, Diocèse d'Arras, Parlement de Paris, Intendance d'Amiens, Gouvernance, Bailliage & Recette d'Arras, a 507 habitans.

**HOUDIZY**, dans la Champagne, Diocèse de Reims, Parlement de Paris, Intendance de Châlons, Élection de Rhetel, a 146 habitans.

**HOUDREVILLE**, dans la Beauce, Diocèse de Chartres, Parlement de Paris, Intendance d'Orléans, Élection de Chartres, a 164 habitans.

**HOUILLES**, dans le Condomois, Diocèse de Condom, Parlement & Intendance de Bordeaux, Élection de Condom, a 433 habitans.

**HOUESVILLE**, dans la Normandie, Diocèse de Coutances, Parlement de Rouen, Intendance de Caën, Élection de Catantun, a 308 habitans.

**HOUETTE**, dans la Champagne, Diocèse de Reims, Parlement de Paris, Intendance de Châlons, Élection de Reims, a 405 habitans.

**HOUETTEVILLE**, dans la Normandie, Diocèse d'Evreux, Parlement & Intendance de Rouen, Élection d'Evreux, a 184 habitans. M. le Baron de Cretot en est Seigneur.

la **HOUQUE** ou la **Hogue**; mais l'usage du pays, plusieurs Auteurs, la grande Carte de Normandie, & celle du Diocèse de Coutances font pour la *Houque*; quoique M. Huet, M. Foucault & l'Abbé Baudrand disent la *Hogue*. Quant à son nom Latin, c'est *Ogas* selon Orderic Vital; *Ogigia* selon Cornalis; *Ogigia* selon Desfrues; *Caput-Hoga* selon Baudrand & Corneille; & *Hoga* selon la plupart des Ecrivains.

La **Houque** est un Cap & Port de mer dans la Normandie, au Diocèse de Coutances, sur les côtes du Cotentin, à trois grandes lieues de Vallogne, & près de la Ville de Cherbourg, vis-à-vis de l'Île d'Aldernay, entre Barfleur & Iligny. Cependant il n'y a ni Ville ni Bourg; ce n'est qu'une partie d'une Paroisse qu'on appelle S. Vast; mais c'est le lieu du monde le plus propre à y faire une Place importante, soit pour le commerce, soit pour les vaisseaux de guerre. La rade en est admirable, & tous ceux qui sont éclairés sur ce qui regarde la marine & la navigation, conviennent qu'on devroit y travailler & profiter des avantages de ce lieu. Au reste cette côte produit beaucoup de bon poisson qu'on transporte en divers pays. Le Cap de la Houque joint presque la côte septentrionale de la Normandie avec l'occidentale. Le Port est défendu par un Fort nommé l'Île à Madame. Ce Fort consiste en une Tour avec quelques accompagnemens, & l'on y tient garnison pour la sûreté des vaisseaux qui y sont retirés. On a établi sur la côte plusieurs batteries de canons. On appelle ordinairement ce Port la *Houque S. Vast*; il est mémorable par le combat naval des François dans le dernier siècle.

**HOUQUEMARE**, dans la Normandie, Diocèse, Parlement & Intendance de Rouen, Élection de Pontaudemer, a 398 habitans.

**HOUQUES**, Bois, dans le pays de Caux, à une lieue de Fescamp. Il a deux lieues de tour.

**HOUILLES**, dans l'Île de France, Diocèse, Parlement, Intendance & Élection de Paris, a 346 habitans. Il y a dans ce lieu une plaine où le Roy fait quelquefois les Revûes des troupes de sa Maison. L'on y cultive aussi particulièrement des melons, & il y croit d'excellentes cerises, que l'on débite à Paris.

**HOULLE**, dans l'Artois, Diocèse de S. Omer, Parlement de Paris, Intendance d'Amiens, Gouvernement d'Arras, Bailliage & Recette de S. Omer, a 210 habitans.

**HOULLEBEC** ou **Houlbec** & **Cocherel**, dans la Normandie, Diocèse d'Evreux, Parlement & Intendance de Rouen, Élection d'Evreux, a 438

habitans. M. le Prévôt & M. de Vicuville en sont Seigneurs.

**HOULLEBEC**, dans la Normandie, Diocèse, Parlement & Intendance de Rouen, Élection de Pontaudemer, a 194 habitans. Le Seigneur en prend le nom.

**HOULLEFORT**, dans le Boulonois, Diocèse de Boulogne, Parlement de Paris, Intendance d'Amiens, a 44 habitans.

**HOULETTE**, dans l'Angoumois, Diocèse de Saintes, Parlement de Paris, Intendance de la Rochelle, Élection de Cognac, a 156 habitans.

**HOULME**, petit pays de la basse Normandie, situé entre Domfront & Falaise. Il est borné au septentrion par la rivière d'Orne qui le sépare de la campagne de Caën à l'orient; & au midy par le pays des Marches, & à l'occident par le pays de Bocauge. Il n'a point de Villes; ses lieux les plus considérables sont Brioute, Pont-Ecrepin & Carouge, le terrain est montueux & de mauvaise qualité; l'on n'y recueille que du bled farazin; il y a quelques pâturages dans les fonds; la principale récolte est en pommes, dont on fait du cidre. On voit par tout ce pays de grands plantis de pommiers, qui en occupent presque tout le terrain. Il y a plusieurs mines de fer & plusieurs forges. Ce pays comprend l'Élection de Falaise, dont on a fait le titre d'un des cinq Archidiaconez du Diocèse de Séez. Quelques-uns prétendent que le vrai pays de Houleme est aux environs de Rafine & de Briouze.

**HOUME**, dans la Normandie, Diocèse, Parlement, Intendance & Élection de Rouen, a 166 habitans. M. de Soligny en est Seigneur & présente à la Cure.

le **HOUMET** ou le **Hommet**, dans la Normandie, Diocèse de Coutances, Parlement de Rouen, Intendance de Caën, Élection de S. Lo, a 65 habitans. Quelques-uns en font un Bourg. C'est du moins une fort ancienne Baronie, dont autrefois les Barons ont pris le titre de Connétable de Normandie. Elle appartient aujourd'hui à M. le Marquis de Campfy, & plusieurs Fiefs nobles en dépendent.

**HOUNOUX**, dans le bas Languedoc, Diocèse de Narbonne, Parlement & Intendance de Toulouse, Recette de Limours, a 233 habitans.

**HOUPLIN** lez Seclin, dans la Flandre Valloine, Diocèse de Tournay, Parlement de Douai, Intendance & Subdelegation de Lille, a 615 habitans.

**HOUPLINES** sur la Lys, dans la Flandre Vallonne, Diocèse de Tournay, Parlement de Douai, Intendance & Subdelegation de Lille, a 156 habitans.

**HOUPEVILLE**, dans la Normandie, Diocèse, Parlement, Intendance & Élection de Rouen, a 448 habitans. C'est aux Religieux de S. Orlin.

**HOUQUETOT**, dans la Normandie, Diocèse, Parlement & Intendance de Rouen, Élection de Montvilliers, a 243 habitans. Le Seigneur en prend le nom.

**HOURGES**, dans la Champagne, Diocèse de Reims, Parlement de Paris, Intendance de Châlons, Élection de Reims, a 245 habitans.

**HOURGES**, dans la Picardie, Diocèse d'Amiens, Parlement de Paris, Intendance d'Amiens, Élection de Montdidier, a 38 habitans.

**HOURS**, dans le Bearn, Diocèse de Lescar, Parlement de Pau, Intendance d'Auch, Sénéchaussée & Recette de Pau, a 69 habitans.

**HOUSSAY**, Bourg, dans l'Anjou, Diocèse d'Angers, Parlement de Paris, Intendance de Tours, Élection

Election

H

Blois

Election

H

Blois

Election

la

de B

Election

la

dic,

de R

re en

la

cèse d

d'Alen

la F

Sens,

de Ro

H C

d'Amie

miens,

H O

Laon,

Election

le H

cèse du

Tours,

Prieuré

le H

cèse du

d'Alenç

tans.

H O

Diocèse

Metz,

H O

Diocèse

Bailliage

tans.

H O

Norman

de Rou

rantan,

environ

H O

Diocèse

d'Arras

miens,

a 269 h

H O

Diocèse

d'Arras

miens,

a 219 h

H O

Parlem

vermand

a 219 h

H O

Parlem

Election de Châteaugontier, a 800 habitans.  
**HOUSSAY**, dans la Beauce, Diocèse de Blois, Parlement de Paris, Intendance d'Orleans, Election de Châteaudun, a 325 habitans.

**HOUSSAY**, dans la Beauce, Diocèse de Blois, Parlement de Paris, Intendance d'Orleans, Election de Vendôme, a 393 habitans.

la **HOUSSAYE**, dans la Picardie, Diocèse de Beauvais, Parlement & Intendance de Paris, Election de Beauvais, a 308 habitans.

la **HOUSSAYE** Berenger, dans la Normandie, Diocèse, Parlement, Intendance & Election de Rouen, a 440 habitans. M. le Comte de Clare en est Seigneur.

la **HOUSSAYE**, dans la Normandie, Diocèse d'Evreux, Parlement de Rouen, Intendance d'Alençon, Election de Conches, a 315 habitans.

la **HOUSSAYE**, dans la Brie, Diocèse de Sens, Parlement & Intendance de Paris, Election de Rozoy, a 307 habitans.

**HOUSSAYE**, dans la Picardie, Diocèse d'Amiens, Parlement de Paris, Intendance d'Amiens, Election de Doullens, a 146 habitans.

**HOUSSEL**, dans la Picardie, Diocèse de Laon, Parlement de Paris, Intendance de Soissons, Election de Laon, a 416 habitans.

le **HOUSSEL**, Bourg, dans le Maine, Diocèse du Mans, Parlement de Paris, Intendance de Tours, Election du Mans, a 349 habitans. C'est un Prieuré dependant de l'Abbaye de Marmoutier.

le **HOUSSEAU**, dans la Normandie, Diocèse du Mans, Parlement de Rouen, Intendance d'Alençon, Election de Domfront, a 352 habitans.

**HOUSSELMONT**, dans le pays Messin, Diocèse de Toul, Parlement & Intendance de Metz, Recette de Toul, a 46 habitans.

**HOUSTEAUD**, dans la Franche-Comté, Diocèse, Parlement & Intendance de Besançon, Bailliage & Recette de Pontarlier, a 140 habitans.

**HOUSTEVILLE** ou Houtteville, dans la Normandie, Diocèse de Coutances, Parlement de Rouen, Intendance de Caën, Election de Carantan, a 178 habitans. Le terroir & tout celui des environs y est excellent pour les herbages.

**HOUSTEVILLE**, dans la Normandie, Diocèse de Bayeux, Parlement de Rouen, Intendance de Caën, Election de Bayeux, a 140 habitans.

**HOVELIN**, dans l'Artois, Diocèse d'Arras, Parlement de Paris, Intendance d'Amiens, Gouvernance, Bailliage & Recette d'Arras, a 70 habitans.

**HOUVIGNEUL**, dans l'Artois, Diocèse d'Arras, Parlement de Paris, Intendance d'Amiens, Gouvernance d'Arras, Recette de S. Pol, a 269 habitans.

**HOUVILLE** ou Ouville, dans la Beauce, Diocèse de Chartres, Parlement de Paris, Intendance d'Orleans, Election de Chartres, a 294 habitans.

**HOVILLE**, dans la Normandie, Diocèse, Parlement & Intendance de Rouen, Election d'Andely, a 181 habitans. La Terre appartient à Madame de Vatteville.

**HOUVIN**, dans l'Artois, Diocèse d'Arras, Parlement de Paris, Intendance d'Amiens, Gouvernance d'Arras, Bailliage & Recette de S. Pol, a 219 habitans.

**HOUX**, dans la Beauce, Diocèse de Chartres, Parlement de Paris, Intendance d'Orleans, Elec-

tion de Chartres, a 244 habitans.

## H O Y

**HOYMILLE**, dans la Flandre Flamingante, Diocèse d'Ypres, Parlement de Douai, Intendance de Lille, Subdelegation de Bergues, a 307 habitans.

## H U A

**HUANE**, dans la Franche-Comté, Diocèse, Parlement & Intendance de Besançon, Bailliage & Recette de Vesoul, a 68 habitans.

la **HUANNIERE**, dans la Normandie, Diocèse d'Evreux, Parlement & Intendance de Rouen, Election d'Evreux, a 81 habitans. M. le Cefne en est Seigneur.

la **HUANNIERE**, dans la Normandie, Diocèse d'Evreux, Parlement de Rouen, Intendance d'Alençon, Election de Conches, a 315 habitans.

## H U B

**HUBAN**, dans le Nivernois, Diocèse de Vezelay, Parlement & Intendance de Paris, Election de Vezelay, a 323 habitans.

**HUBAYE**, petite Riviere de Provence.

**HUBERSAULIE**, dans la Normandie, Diocèse de Bayeux, Parlement de Rouen, Intendance & Election de Caën, a 56 habitans.

**HUBERSEM**, dans le Boulonnois, Diocèse de Boulogne, Parlement de Paris, Intendance d'Amiens, a 328 habitans. C'est un Secours de Cormont. M. de Campagnol, Sénéchal du Boulonnois en est Seigneur.

**HUBERVILLE**, dans la Normandie, Diocèse de Coutances, Parlement de Rouen, Intendance de Caën, Election de Vallogne, a 445 habitans.

**HUBI S. Leu**, dans l'Artois, Diocèse d'Arras, Parlement de Paris, Intendance d'Amiens, Gouvernance d'Arras, Bailliage & Recette de Hefdin, a 93 habitans.

## H U C

**HUCH**, dans la Guyenne, Diocèse, Parlement, Intendance & Election de Bordeaux, a 189 habitans.

**HUCHENNEVILLE**, dans la Picardie, Diocèse d'Amiens, Parlement de Paris, Intendance d'Amiens, Election d'Abbeville, a 226 habitans.

**HUCHEX**, dans la Picardie, Diocèse d'Amiens, Parlement de Paris, Intendance & Election d'Amiens, a 6 habitans.

**HUCHEY**, dans la Bourgogne, Diocèse d'Autun, Parlement, Intendance, Bailliage, Grenier à sel & Recette de Dijon, a 226 habitans. C'est pays de bois. La riviere nommée la Thille y passe.

**HUCHISY**, dans la Bourgogne, Diocèse de Mâcon, Parlement de Paris, Intendance de Dijon, Bailliage & Recette de Mâcon, a 506 habitans.

## H U D

**HUDIMESNIL**, Bourg, dans la Normandie, Diocèse de Coutances, Parlement de Rouen, Intendance de Caën, Election de Coutances, a 1760 habitans. La Paroisse est très-grande & trop

même, à proportion du revenu de la Cure. Elle est presque toute plantée en pommiers. Il y a quelques bois taillis. Le Curé est nommé par l'Abbe de Savigny.

## H U E

le **HUELGOET**, Berien & ses Treves de Locmaria, dans la Bretagne, Diocèse de Quimper, Parlement de Rennes, Intendance de Nantes, Recette de Quimper, a 922 habitans.

**HUEST**, dans la Normandie, Diocèse d'Evreux, Parlement & Intendance de Roüen, Election d'Evreux, a 107 habitans. M. du Val en est Seigneur.

**HUESTRE**, dans l'Orléanois, Diocèse d'Orléans, Parlement de Paris, Intendance & Election d'Orléans, a 253 habitans.

**HUET**, dans le Dauphiné, Diocèse, Parlement, Intendance & Election de Grenoble, a 315 habitans.

## H U G

**HUGANVILLE**, dans la Normandie, Diocèse de Coutances. Il y avoit autrefois deux Cures, qui ont été réunies depuis en une dans la personne de celui qui la possède aujourd'hui. Le terroir est très-bon en herbages, étant du Coutantin. Il y a deux Seigneurs.

**HUGESHOFEN** ou Honcour, *Abbatia sancti Michaelis Hugonis Curia*. Abbaye d'Hommes, Ordre de S. Benoît, au Diocèse de Strasbourg. Elle a été unie à un Monastère de Filles à Andelau.

**HUGIER**, dans la Franche-Comté, Diocèse, Parlement & Intendance de Besançon, Bailliage & Recette de Gray, a 211 habitans.

**HUGLAS**, dans le bas Armagnac, Diocèse d'Aire, Parlement de Toulouse, Intendance d'Auch, Election de Riviere-Verdun, a 360 habitans.

**HUGLEVILLE**, dans la Normandie, Diocèse, Parlement & Intendance de Roüen, Election d'Arques, a 550 habitans. C'est à M. le Duc de la Force.

la **HUGNIERE** ou Hugnières près Vernon, dans la Normandie, Diocèse d'Evreux, Parlement & Intendance de Roüen, Election d'Evreux, a 146 habitans.

les **HUGONS**, dans le haut Languedoc, Diocèse, Parlement, Intendance & Recette de Toulouse, a 60 habitans.

**HUGUELERS**, dans le Boulonnais, Diocèse de Boulogne, Parlement de Paris, Intendance d'Amiens, a 372 habitans.

## H U I

l'**HUIGNES**, Riviere du Perche, qui passe à Mauves, Regnialard, Nogent le Rotrou, la Ferté-Bernard, & se jette dans la Sarre.

**HUILLE**, Bourg, dans l'Anjou, Diocèse d'Angers, Parlement de Paris, Intendance de Tours, Election de la Fleche, a 702 habitans.

**HUILLY**, dans la Bourgogne, Diocèse de Besançon, Parlement & Intendance de Dijon, Bailliage & Recette de S. Laurent, a 150 habitans.

**HUILLY**, dans la Bourgogne, Diocèse de Châlons, Parlement & Intendance de Dijon, Bailliage & Recette de Châlons sur Saône, a 230 habitans.

**HUILLY**, dans la Bourgogne, Diocèse d'Autun, Parlement & Intendance de Dijon, Grenier

à sel, Bailliage & Recette d'Arnay-le-Duc, a 172 habitans. Il est au pied d'une montagne en pays de plaines. Les Fiefs de Longuay & du Champeau en dépendent.

**HUILLY**, dans la Bourgogne, Diocèse de Langres, Parlement & Intendance de Dijon, Bailliage, Grenier à sel & Recette d'Auxonne, a 250 habitans. Il est situé sur la riviere de Saône. Il y a des futayes & des bois taillis.

**HUINCOURT**, dans la Normandie, Diocèse, Parlement & Intendance de Roüen, Election d'Andely, a 86 habitans. M. de Liguery en est Seigneur.

**HUINES**, dans la Normandie, Diocèse d'Avranches, Parlement de Roüen, Intendance de Caën, Election d'Avranches, a 276 habitans.

**HUIRON**, dans la Champagne, Diocèse de Châlons, Parlement de Paris, Intendance de Châlons, Election de Vitry, a 276 habitans. Il y a une Abbaye de l'Ordre de S. Benoît de la Congrégation de S. Vanne. Elle a été bâtie en 1078. par Roger Evêque de Châlons, qui y mit d'abord des Prêtres Séculiers. Godefroy aussi Evêque de Châlons y a mis des Religieux de S. Benoît. L'Abbé jouit de cinq mille livres, & les Religieux de trois mille cinq cens livres. Elle est située à une lieue de Vitry-le-François, sur le haut d'une petite montagne. Cette Abbaye a droit de présentation à plusieurs Cures du Diocèse de Châlons.

**HUISME**, dans la Touraine, Diocèse de Tours, Parlement de Paris, Intendance de Tours, Election de Loches, a 253 habitans.

**HUISMES**, Châtellenie, dans la Touraine; Diocèse de Tours, Parlement de Paris, Intendance de Tours, Election de Chinon, a 557 habitans. C'est une Paroisse dont la Cure est à la Collation du Doyen de Tours.

**HUISNE**, Riviere qui prend sa source au Perche, dans la Paroisse de S. Hilaire de Soizay, passe à Nogent le Rotrou, à la Ferté-Bernard, & se jette dans la Sarre au-dessous de la Ville du Mans. On croit que l'on pourroit la rendre navigable jusqu'à la Ferté-Bernard.

**HUISSEAU**, Bourg, dans l'Orléanois, Diocèse d'Orléans, Parlement de Paris, Intendance & Election d'Orléans, a 1064 habitans.

**HUISSEAU**, dans la Beauce, Diocèse de Blois, Parlement de Paris, Intendance d'Orléans, Election de Vendôme, a 370 habitans.

**HUISSEAU**, dans le Bloisais, Diocèse de Blois, Parlement de Paris, Intendance d'Orléans, Election de Blois, a 714 habitans.

**HUISSERIE**, Bourg, dans le Maine, Diocèse du Mans, Parlement de Paris, Intendance de Tours, Election de Laval, a 588 habitans.

**HUITRE**, Bourg, dans la Champagne, Diocèse de Langres, Parlement de Paris, Intendance de Châlons, Election de Bar-sur-Aube, a 350 habitans.

## H U L

**HULEUX**, dans la Picardie, Diocèse de Senlis, Parlement de Paris, Intendance de Soissons, Election de Crépy, a 310 habitans.

**HULLUCQ**, dans l'Artois, Diocèse d'Arras, Parlement de Paris, Intendance d'Amiens, Gouvernance d'Arras, Bailliage & Recette de Lens, a 128 habitans.

**HULTEN Hausen**, dans la Lorraine Françoisse, Diocèse, Parlement & Intendance de Metz, Principauté de Phalsbourg, a 164 habitans. C'est un des Villages de la demie lieue du grand chemin Royal de Metz en Alsace.

H U  
cêse d'  
ce d'A

H U  
Diocêse  
d'Arras  
Gouver  
habitan

H U  
Diocêse  
d'Amie

H U  
cêse de  
de Châl

H U  
cêse de  
de Châl

H U  
logne,  
seil Sou

H U  
tendance  
bitans, l

H U  
Montreu  
l'Artois  
de Mont

H U  
livres.

H U  
Comté,  
sançon,  
habitan.

H U  
Champag  
ris, Int

H U  
Patron de  
S. Hilaire

H U  
cêse de  
& Electi

H U  
a 515 hab

H U  
sa source  
à quatre

H U  
Aix à des  
noines d

H U  
Le terroi  
bled qui  
ques vign

H U  
fin de Bo  
les Chand  
le Seigne

H U  
Her. Hun  
de la bri  
tout se d

H U  
Les Lett  
Sur le  
1725.  
H U  
ras, Pari  
Bailliage  
H U  
Langres,  
lons, Ele  
H U

**HULTZHEIM**, dans la basse Alsace, Diocèse de Strasbourg, Conseil Souverain & Intendance d'Alsace, Bailliage de Benfeld, a 294 habitans.

## H U M

**HUMBAUVILLE**, dans la Champagne, Diocèse de Châlons, Parlement de Paris, Intendance de Châlons, Election de Vitry, a 199 habitans.

**HUMBECOURT**, dans la Champagne, Diocèse de Châlons, Parlement de Paris, Intendance de Châlons, Election de Joinville, a 209 habitans.

**HUMBER CAMP**, dans l'Artois, Diocèse d'Arras, Parlement de Paris, Intendance d'Amiens, Gouvernance, Bailliage & Recette d'Arras, a 175 habitans.

**HUMBERCOURT**, dans la Picardie, Diocèse de Noyon, Parlement de Paris, Intendance d'Amiens, Election de Peronne, a 524 habitans.

**HUMBERSIN**, dans la Champagne, Diocèse de Châlons, Parlement de Paris, Intendance de Châlons, Election de Bar-sur-Aube, a 105 habitans.

**HUMBERT**, dans l'Artois, Diocèse de Boulogne, Gouvernance & Bailliage de Hesdin, Conseil Souverain d'Artois, Parlement de Paris, Intendance d'Amiens, Doyenné d'Alettes, a 140 habitans, Il est situé à trois petites lieues au nord-est de Montreuil, sur un ruisseau qui sépare en cet endroit l'Artois du Boulonnais. L'Abbesse de S. Aubert de Montreuil en est Dame. La Cure vaut six cens livres.

**HUMBERT Tournié**, dans la Franche-Comté, Diocèse, Parlement & Intendance de Besançon, Bailliage & Recette de Pontarlier, a 5 habitans.

**HUMBERVILLE**, *Humertivilla*, dans la Champagne, Diocèse de Toul, Parlement de Paris, Intendance de Châlons, Election de Chaumont, a 168 habitans. Le Chapitre de Rismel est Patron de la Cure. Son Eglise Paroissiale est dédiée à S. Hilaire.

**HUMBLIERES**. *Voyez* Homblieres.

**HUMBLIGNY**, Bourg, dans le Berry, Diocèse de Bourges, Parlement de Paris, Intendance & Election de Bourges, Grenier à sel de Sancerre, a 315 habitans. La petite riviere de Saudre y prend sa source; Bourges n'en est qu'à six lieues: Sancerre à quatre; Henrichemont à deux & demi, & les Aix à deux. La Cure vaut trois cens livres. Les Chanoines de S. Ursin de Bourges en sont Collateurs. Le terroir est ingrat pour la plus grande partie; le bled qui y croît est cependant fort bon. Il y a quelques vignes, prez & bois. Les Chanoines de S. Ursin de Bourges sont les Seigneurs Décimateurs, avec les Chanoines Réguliers de la Trinité d'Aubigny, & le Seigneur Haut-Justicier est M. le Marquis Bouillier. Humbligny est un Fief. On y fait de la tuille, de la brique, de la chaux & des pots de terre. Le tour se débire dans les Villes & Paroisses Voisines. Les Lettres s'adressent à Sancerre.

*Sur le Memoire du Sieur David Curt de ce lieu.*  
1725.

**HUMEREUL**, dans l'Artois, Diocèse d'Arras, Parlement de Paris, Intendance d'Amiens, Bailliage & Recette de S. Pol, a 134 habitans.

**HUMES**, dans la Champagne, Diocèse de Langres, Parlement de Paris, Intendance de Châlons, Election de Langres, a 295 habitans.

**HUMIERES** ou Monchi le Pierreux, dans

la Picardie, Diocèse de Soissons, Parlement & Intendance de Paris, Election de Compiègne, a 668 habitans. Ce lieu a été érigé en Duché en 1690. en faveur du Maréchal d'Humieres, & de sa fille Julie de Crévant, par le mariage de laquelle ce Duché a passé dans la Maison d'Aumont.

**HUMIERES**, dans l'Artois, Diocèse d'Arras, Parlement de Paris, Intendance d'Amiens, Gouvernance d'Arras, Bailliage & Recette d'Hesdin, a 235 habitans.

## H U N

**HUNDSBACH**, dans la haute Alsace, Diocèse de Basse, Conseil Souverain d'Alsace, Bailliage d'Altkirkch, a 100 habitans.

**HUNET**, dans l'Agenois, Diocèse d'Agen, Parlement & Intendance de Bordeaux, Election d'Agen, a 1028 habitans.

**HUNINGUE**, Ville forte, dans la haute Alsace, Diocèse de Basse, Conseil Souverain & Intendance d'Alsace. Cette Ville est située sur le Rhin à une lieue de Basse dans le Sundgaw. Louis XIV. l'a fait fortifier vers l'an 1680. afin de mieux s'assurer de la Province d'Alsace, & se faciliter un passage dans le Brigaw. C'est un pentagone regulier. Ce n'étoit auparavant qu'un simple petit Village, où l'on avoit fait construire une petite redoute vers l'an 1650. C'est aujourd'hui une Place considerable, quoiqu'en effet la Ville soit très-petite, n'y ayant que quatre-vingt maisons, cent vingt familles, & environ 300 habitans, gouvernez par un Magistrat, qui a quatre mille cinq cens livres de revenu. Le pont sur lequel on y passe le Rhin est a'finé par deux beaux ouvrages, l'un dans l'isle, & l'autre au-delà du fleuve. C'est un Gouvernement de Place, du Gouvernement Militaire d'Alsace, avec Etat-Major. Il y a un Bailliage ressortissant au Conseil Souverain d'Alsace.

## H U P

**HUPPIN**, dans la Normandie, Diocèse de Bayeux, Parlement de Roien, Intendance de Caën, Election de Bayeux, a 140 habitans.

**HUPPY**, dans la Picardie, Diocèse d'Amiens, Parlement de Paris, Intendance d'Amiens, Election d'Abbeville, a 338 habitans.

**HUPPY & le Poulhier**, dans la Picardie, Diocèse d'Amiens, Parlement de Paris, Intendance & Election d'Amiens, a 653 habitans.

## H U R

**HURE**, dans le Basadois, Diocèse de Bazas; Parlement & Intendance de Bordeaux, Election de Condom, a 483 habitans.

le **HUREPOIX** ou Eurepoix, pays, qui fait partie de la Beauce & du Gouvernement de l'Isle de France. Il est borcé au septentrion par la banlieue de Paris, à l'orient par la Brie, au midy par le Gâtinois, & à l'occident par la Beauce propre. Ce pays est très-abondant en bleds & en pâturages; l'on y fait un grand commerce de beurre. Il n'y a gueres d'autres Villes que Dourdan & la Ferré-Alais.

**HURIEL**, Ville dans le Bourbonnois, Diocèse de Bourges, Parlement de Paris, Intendance de Montlison, Election de Montluçon, a 128 habitans. Cette Ville est ruinée par le passage des Gens de Guerre.

**HURIEL**, petite Ville, dans le Bourbonnois, Diocèse de Bourges, Parlement de Paris, Inten-

dance de Moulins, Election de Montluçon, a 688 habitans. Il y a Châtellenie Royale ressortissante au Bailliage de Mâcon. Cette Ville est située sur une hauteur à deux lieus de Montluçon. Les terres produisent des seigles, mais peu de froment; il y a quelques vignes, dont le vin est d'une très-petite qualité. Il y a aussi quelques paccages, des chanvres & des menus fruits; il s'y tient deux Marchez par semaine & six Foires par an assez fréquentées. M. de Bartillac en est Seigneur.

**HURIGNY**, dans la Bourgogne, Diocèse de Mâcon, Parlement de Paris, Intendance de Dijon, Grenier à sel, Bailliage & Recette de Mâcon, a 635 habitans. Il y a un Fief nommé Cottin d'Hurigny. Les Hameaux de la Fontenay & de la Caude en dépendent.

**HURLUS**, dans la Champagne, Diocèse de Reims, Parlement de Paris, Intendance de Châlons, Election de Reims, a 176 habitans.

**HURS**, dans le haut Languedoc, Diocèse de Comenges, Parlement & Intendance de Toulouse, Election de Comenges, a 451 habitans.

**HURTIERES**, dans le Dauphiné, Diocèse, Parlement, Intendance & Election de Grenoble, a 164 habitans.

**HURTITGHEIM**, dans la basse Alsace, Diocèse de Strasbourg, Conseil Souverain & Intendance d'Alsace, Terres de la Noblesse, a 120 habitans.

## H U S

**HUSSEAUX**, dans la Saintonge, Diocèse de Saintes, Parlement de Bordeaux, Intendance de la Rochelle, Election de Saintes, a 203 habitans.

**HUSSON**, dans la Normandie, Diocèse d'Avranches, Parlement de Rouen, Intendance de Caën, Election de Mortain, a 800 habitans.

## H U T

**HUTTENHEIM**, dans la basse Alsace,

Diocèse de Strasbourg, Conseil Souverain & Intendance d'Alsace, Bailliage de Benfeld, a 285 habitans.

**HUTOT** ou **Ectot**, Voyez la Haye d'Ectot.

## H U V

**HUVERT**, dans le Bourbonnois, Diocèse de Clermont, Parlement de Paris, Intendance & Election de Moulins, a 149 habitans. Cette Paroisse est située dans une plaine à sept lieus de Moulins, & à deux de la riviere de Leir. Les terres sont legeres, d'un bon produit en seigle. Il y a peu de vignes; les foins sont abondans, mais de mauvaise qualité. Les paccages sont peu étendus & peu grasifiés & nourrisans. Le profit des habitans sur leurs bestiaux est très-médiocre. Il y a quelques cantons de bois modernes & plusieurs étangs assez considérables. M. le Duc de Bourbon en est Seigneur.

## H U Y

**HUY** sous le Pont Nôtre-Dame, dans la Picardie, Diocèse de Soissons, Parlement de Paris, Intend.

**HUYRION** ou Hurion, *Abbatia sancti Martini de Orione*, ou *Aurione*. Abbaye d'Hommes, Ordre de S. Benoît dans la Champagne, Diocèse de Châlons.

## H Y E

**HYEMONDANS**, dans la Franche-Comté; Diocèse, Parlement & Intendance de Besançon, Bailliage & Recette de Baume, a 105 habitans.

**HYESHEIM**, dans la basse Alsace, Diocèse de Strasbourg, Conseil Souverain & Intendance d'Alsace, Terres de la Noblesse, a 154 habitans.

**HYEST**, dans la Franche-Comté, Diocèse; Parlement & Intendance de Besançon, Bailliage & Recette de Vesoul, a 92 habitans.



lemen  
Limo  
JA  
Prover  
Vincer  
desous  
JA  
Flour,  
E'ectio

JAC  
Montp  
& Rec

JAG  
lemen  
bitans.  
JAC  
cèse du  
de Mo

JAI  
Parleme  
Meaux  
JAI  
Valenc  
Electio  
la J  
Diocèse  
de Tou  
bitans.

JAI  
cèse de  
cette de  
Son Eg  
est à la  
l'Evêq  
JAI  
tun, P  
ge, G  
bitans.  
est en  
Jalle q  
pelle n  
de Nô  
jouisse  
Métair  
pende  
JAI



## J A B



**J A B L A I N E S**, dans la Brie, Diocèse de Meaux, Parlement & Intendance de Paris, Election de Meaux, a 140 habitans.

**J A B R E I L L E S**, Bourg, dans le Limosin, Diocèse de Limoges, Parlement de Bordeaux, Intendance & Election de Limoges, a 866 habitans.

**J A B R O N**, petite riviere ou ruisseau, dans la Provence. Il prend sa source dans le terroir de S. Vincent & se jette dans la Durance, à une lieue au-dessous de Sisteron.

**J A B R U M**, dans l'Auvergne, Diocèse de S. Flour, Parlement de Paris, Intendance de Riom, Election de S. Flour, a 369 habitans.

## J A C

**J A C O U**, dans le bas Languedoc; Diocèse de Montpellier, Parlement de Toulouse, Intendance & Recette de Montpellier, a 46 habitans.

## J A G

**J A G N Y**, dans l'Isle de France, Diocèse, Parlement, Intendance & Election de Paris, a 265 habitans.

**J A G O N A S**, dans le bas Languedoc, Diocèse du Puy, Parlement de Toulouse, Intendance de Montpellier, Recette du Puy, a 105 habitans.

## J A I

**J A I G N E S**, dans la Brie, Diocèse de Meaux, Parlement & Intendance de Paris, Election de Meaux, a 276 habitans.

**J A I L L A N S** dans le Dauphiné, Diocèse de Valence, Parlement & Intendance de Grenoble, Election de Valence, a 360 habitans.

**J A I L L E** - Yvon, Bourg, dans l'Anjou, Diocèse d'Angers, Parlement de Paris, Intendance de Tours, Election de Château-Gontier, a 475 habitans. Il y a tout proche une carrière d'ardoise.

**J A I L L O N**, *Sallonium*, dans le pays Messin, Diocèse de Toul, Parlement & Intendance de Metz, Recette de Toul, Prévôté de Liverdun, a 46 habitans. Son Eglise Paroissiale est dédiée à S. Gorgon; la Cure est à la collation du Chapitre de S. Jean-Goulte; l'Evêque de Toul est Seigneur du lieu.

**J A I L L Y**, dans la Bourgogne, Diocèse d'Autun, Parlement & Intendance de Dijon, Bailliage, Grenier à sel & Recette de Semur, a 310 habitans. Ce lieu est situé moitié en plaine, le surplus est en montagne & en coteau. Il y a la riviere de Jalle qui ne peut être navigable. Il y a une Chapelle nommée la Chapelle d'Artis sous l'invocation de Notre-Dame. Il en dépend quelques terres dont jouissent les Religieuses de l'Abbaye de Flavigny. Les Métairies de la Mouche & de Chanteraine en dépendent aussi.

**J A I L L Y**, dans le Bourbonnois, Diocèse de

## J A I

Nevers, Parlement de Paris, Intendance de Moulins, Election de Nevers, a plus de 200 habitans. Cette Paroisse est située dans une plaine, & environnée de bois. Les deux tiers des terres sont en seigle, orge & avoine. Il n'y a de foin que pour la nourriture des bestiaux. Il y a quelques étangs; bois taillis, futaye & de la glandée dans la saison pour l'engrais des porcs. M. du Verrenet en est Seigneur.

**J A I M A G N E**, dans le Hainaut, Diocèse de Lieges, Parlement de Dotay, Intendance de Maubeuge, Subdelegation de Philippeville, a 130 habitans. Ce Village a ci-devant appartenu au Roy qui l'a vendu à M. du Coudray pour lors Commissaire provincial des guerres. La Cure vaut quatre cens livres. Elle est de nomination Royale. Il n'y a pas de Vicaire. Il y a un bois de broussailles qui porte le nom du Village. Jaimagne est arrosé par un ruisseau assez considérable.

**J A I S Y**, Abbaye de Filles de l'Ordre de S. Benoit. Elle est située dans le Poitou; elle y a été fondée par Alphonse Comte de Poitiers, frere du Roy S. Louis, & de Jeanne, heritiere de Toulouse. Son revenu est de six mille livres.

## J A L

**J A L A N G E S**, Château, dans la Touraine, situé sur un coteau.

**J A L A N G E S**, dans la Bourgogne, Diocèse de Besançon, Parlement & Intendance de Dijon, Bailliage de Châlons, Grenier à sel de Seure, Recette d'Ansonne, a 163 habitans. Ce lieu est situé auprès de Seure, la riviere de Saône passe auprès; c'est un pays plat; il y a cinq journaux de vignes.

**J A L A S S E T**, dans le bas Languedoc, Diocèse du Puy, Parlement de Toulouse, Intendance de Montpellier, Recette du Puy, a 28 habitans.

**J A L E N Q U E S**, dans le Rotiergue, Diocèse de Rhodéz, Parlement de Toulouse, Intendance de Montauban, Election de Villefranche, a 136 habitans.

**J A L E S M E**, Marquisat, dans la Paroisse de Vernanes, Election de Baugé, appartenant à la famille de Mailly, de la branche de la Tour-Landry.

**J A L E Z**, dans le bas Languedoc, Diocèse du Puy, Parlement de Toulouse, Intendance de Montpellier, Recette du Puy, a 15 habitans.

**J A L I G N Y**, Ville, dans le Bourbonnois; Diocèse de Clermont, Parlement de Paris, Intendance & Election de Moulins, a 209 habitans. Cette petite Ville est située à quatre lieues de l'Ailier, en plaine, sur la riviere de Bebre, qui se jette dans la Loire à quatre lieues plus bas à Bourbon-Lancy. Les terres y sont fortes & à froment, orge, avoine d'un très-bon rapport. Les foins y sont abondans & grassifs. Les pacages très-ferrez, peu de vignes, & peu de profit des bestiaux, des bois considérables en futaye & modernes. Ils appartiennent

à M. de la Motte, Seigneur du lieu. Cette Ville est presque déserte, les habitans pauvres & sans commerce.

**JALIGNY**, dans le Bourbonnois, Diocèse de Clermont, Parlement de Paris, Intendance & Election de Moulins, a 75 habitans.

**JALAIS**, Bourg, dans l'Anjou, Diocèse d'Angers, Parlement de Paris, Intendance de Tours, Election d'Angers, a 1805 habitans.

**JALLANS**, dans la Beauce, Diocèse de Blois, Parlement de Paris, Intendance d'Orléans, Election de Châteaudun, a 250 habitans.

**JALLECHES & Aigut-Marcillar**, dans la Marche, Diocèse de Bourges, Archevêque d'Argenton, Parlement de Paris, Intendance de Moulins, Election de Gueret, a 339 habitans. Cette Paroisse est située partie en plaines, partie en monticules. Ce sont bonnes terres à seigle, très-bons pacages, foins suffisans pour la nourriture & l'engrais des bestiaux qu'on y élève & dont on fait quelque commerce. Il y a peu de bois & d'arbres fruitiers, les meilleurs fonds produisent aussi du bled noir, orge, avoine & millet. Les habitans sont assez commodes. Meilleurs Peyraud de Balisse & de la Tertade en sont Seigneurs.

**JALLERANGE**, dans la Franche-Comté, Diocèse, Parlement & Intendance de Besançon, Bailliage & Recette de Dôle, a 256 habitans.

**JALLEIRAT**, dans l'Auvergne, Diocèse de S. Flour, Parlement de Paris, Intendance de Riom, Election de S. Flour, a 218 habitans.

**JALLIEU**, dans le Dauphiné, Diocèse de Vienne, Parlement & Intendance de Grenoble, Election de Vienne, a 268 habitans.

**JALLIEUX**, dans la Bourgogne, Diocèse de Lion, Parlement & Intendance de Dijon, Bailliage & Recette de Bresse, a 46 habitans.

**JALLOGNY**, dans la Bourgogne, Diocèse d'Auxerre, Parlement de Paris, Intendance de Dijon, Bailliage & Recette d'Auxerre, a 346 habitans.

**JALLY**, dans la Bourgogne, Diocèse d'Autun, Parlement & Intendance de Dijon, Bailliage & Recette de Semur en Auxois, a 212 habitans.

**JALLY**. Voyez Jaily.

**JALOGNE**, dans le Berry, Diocèse de Bourges, Parlement de Paris, Intendance & Election de Bourges, Grenier à sel de Sancerre, a 301 habitans. Cette Paroisse est située à deux lieues de Sancerre & à quatre de la Charité-sur-Loire. Elle est arrosée par un ruisseau seulement. On y suit la Coutume de Lorris-Montargis. C'est un Prieuré d' cure valant cinq à six cents livres & à la nomination de l'Abbé de S. Satur. Il y a quelques Ecartz à demi-lien. Le plus considérable est le Hameau de Pesseliere dans lequel est une Chapelle dédiée à saint Clair, elle vaut cent livres de revenu. Pesseliere est une Baronie, & Jalogne une Châtellenie. Dans l'Ecart de Chantereine est une Chapelle dédiée à la Vierge, elle vaut aussi cent livres. Le Seigneur des Aiz en est Patron. M. de la Font est Seigneur de Jalogne. On adresse les Lettres à Sancerre. Jalogne étoit autrefois un vignoble, mais les habitans ayant été dispersés dans les guerres, les terres y servent aux bleds & aux gros foins.

**JALOGNI**, dans la Bourgogne, Diocèse de Mâcon, Parlement de Paris, Intendance de Dijon, Bailliage & Recette de Mâcon, Grenier à sel de Cluny, a 268 habitans. Jalogni est situé sur une colline entre deux montagnes, à trois quarts de lieue de Cluny. Il y a quelque peu de vignes, le Hameau de Veaux-sous-Mazille en dépend,

comme aussi quinze Métairies.

**JALON**, dans la Champagne, Diocèse de Châlons, Parlement de Paris, Intendance & Election de Châlons, a 352 habitans.

## J A M

**JAMAISIEUX**, dans le Dauphiné, Diocèse de Vienne, Parlement & Intendance de Grenoble, Election de Vienne, a 268 habitans.

**JAMBES & Charnailles**, dans la Bourgogne, Diocèse de Châlons, Parlement & Intendance de Dijon, Bailliage, Grenier à sel & Recette de Châlons, a 399 habitans. Jambes est situé dans un fond entouré de montagnes. Charnailles est sur la montagne. Les fiefs de la Motte, de la Brosse & le Hameau de la Croix en dépendent.

**JAMBET** ou S. Christophe du Jambet, Bourg, dans le Maine, Diocèse du Mans, Parlement de Paris, Intendance de Tours, Election du Mans, a 396 habitans.

**JAMBLUSSE**, dans le Quercy, Diocèse de Montauban, Parlement de Toulouse, Intendance & Election de Montauban, a 96 habitans.

**JAMVILLE**, Bourg, dans la Beauce, Diocèse de Chartres, Parlement & Intendance de Paris, Election de Mantes, a 25 habitans.

**JAMERICOURT**, dans la Normandie, Diocèse, Parlement & Intendance de Rouen, Election de Magny, a 157 habitans.

**JAMETZ**, *Germantium*, petite Ville, dans le Barrois, Diocèse de Verdun, Parlement de Paris, Intendance de Metz, a 2261 habitans. Cette Ville est située à deux lieues de Montmedy & autant de Stenay; elle étoit autrefois aux Comtes des Ardennes, qui l'ont donnée aux Evêques de Verdun. Ces Evêques l'ayant donnée en fief à des Chevaliers, elle est venue à la Maison de la Mark, puis aux Ducs de Lorraine, qui l'ont cédée à la France par plusieurs traités de paix. Louis XIV. l'a donnée à la Maison des Princes de Condé, ne s'en réservant que l'hommage, & l'appel de la Justice au Parlement de Paris. Jametz a été autrefois forte, mais ses fortifications ont été rasées.

**JAMON**, & Abbaye d'Hommes, de l'Ordre de S. Benoît, Diocèse d'Arras, territoire de Bouchain; elle est en règle & son revenu est considérable.

## J A N

**JAN**, Abbaye en Constat, dans la Province de Roussillon, Intendance de Perpignan, dans la montagne de Mouffet; elle étoit autrefois de l'Ordre de Cîteaux, mais il n'y reste ni Moines, ni vestiges de Monastere; elle vaut cependant encore sept cents cinquante livres de revenu à celui qui en possède le titre sur la nomination du Roy.

**JANAILLAT**, dans la Marche, Diocèse de Limoges, Parlement de Paris, Intendance de Moulins, Election de Gueret, a 316 habitans. Cette Paroisse est située en montagnes. Il y a des bois de chênes & de hêtres qui appartiennent à differens particuliers. Les terres sont legeres & seulement à seigle, sarrasin, avoine & raves. Il y a peu de pacage, du foin assez pour le lieu seulement. Il y a beaucoup de chataigniers. On y fait des fabots & des châtettes pour l'usage du pays. M. le Duc de la Feuillade & M. le Marquis Pont-Château en sont Seigneurs.

**JANALAT**, dans le Limousin, Diocèse de Limoges, Parlement de Bordeaux, Intendance &

Election

JAN

Lion,

Election

JAN

de Lang

Recette

JAN

Riom.

JAN

Meslin,

cette de

JAN

de Prém

Duché

lieux du

JAN

de Reim

lons, El

JAN

de Vienn

Election

JAN

Bayonne

pays de

JAN

Châlons

Grenier

La riviere

duit au c

sonne. J

sonné.

JAN

Parlem

de S. Etie

JAN

Parlem

Nantes,

JAN

de Lang

Recette

habitans.

la riviere

JAN

Parlem

lection d

JAN

Jouval.

JAN

de Baye

Election

JAN

Hienville

JAN

Soiffons

lection

JAN

Soiffons,

fons, Ele

tans.

JAN

Parlem

habitans

JAN

Reims,

lons, Ele

JAN

Diocèse

d'ance &amp;

Election

est situ

viere de

Election de Limoges, a 364 habitans.

JANARIAL, dans le Dauphiné, Diocèse de Lion, Parlement & Intendance de Grenoble, Election de Gap, a 289 habitans.

JANCONNY, dans la Bourgogne, Diocèse de Langres, Parlement, Intendance, Bailliage & Recette de Dijon, a 172 habitans.

JANDE, dans l'Auvergne, Intendance de Riom. Il y a des eaux minerales.

JANDELAINCOURT, dans le pays Messin, Diocèse, Parlement, Intendance & Recette de Metz, a 416 habitans.

JANDEURE, *Jandunia*, Abbaye de l'Ordre de Prémontré, située dans le Diocèse de Toul, au Duché de Barois sur la riviere de Sauls, à trois lieues de Bar-le-Duc, vers le couchant d'hiver.

JANDUN, dans la Champagne, Diocèse de Reims, Parlement de Paris, Intendance de Châlons, Election de Rhetel, a 454 habitans.

JANEIRIAS, dans le Dauphiné, Diocèse de Vienne, Parlement, & Intendance de Grenoble, Election de Vienne, a 161 habitans.

JANITS, dans la basse Navarre, Diocèse de Bayonne, Parlement de Pau, Intendance d'Auch, pays de Cize, a 36 habitans.

JANLY, dans la Bourgogne, Diocèse de Châlons, Parlement, Intendance, Bailliage, Grenier à sel & Recette de Dijon, a 254 habitans. La riviere de Thille y passe & y a un pont qui conduit au chemin pour aller depuis Dijon jusqu'à Aufsonne. Janly est à trois lieues de Dijon, vers Aufsonne.

JANON, dans le Forez, Diocèse de Lion, Parlement de Paris, Intendance de Lion, Election de S. Etienne, a 310 habitans.

JANS, dans la Bretagne, Diocèse de Nantes, Parlement de Rennes, Intendance & Recette de Nantes, a 268 habitans.

JANSIGNY, dans la Bourgogne, Diocèse de Langres, Parlement, Intendance, Bailliage & Recette de Dijon, Grenier à sel de Mirebaux, a 360 habitans. Jansigny est à trois lieues de Dijon, sur la riviere de Vingeanne.

JANTES, dans la Picardie, Diocèse de Laon, Parlement de Paris, Intendance de Soissons, Election de Laon, a 685 habitans.

JANVAL ou Jouval. *Voyez* Hameaux de Jouval.

JANVILLE, dans la Normandie, Diocèse de Bayeux, Parlement de Rouen, Intendance & Election de Caën, a 248 habitans.

JANVILLE, Election de Couâtances. *Voyez* Hienville.

JANVILLE, dans la Picardie, Diocèse de Soissons, Parlement & Intendance de Paris, Election de Compiègne, a 189 habitans.

JANVILLIERS, dans la Brle, Diocèse de Soissons, Parlement de Paris, Intendance de Soissons, Election de Château-Thierry, a 146 habitans.

JANVRIS, dans l'Isle de France, Diocèse, Parlement, Intendance & Election de Paris, a 248 habitans.

JANVRY, dans la Champagne, Diocèse de Reims, Parlement de Paris, Intendance de Châlons, Election de Reims, a 221 habitans.

JANZAT, Bourg, dans le Bourbonnois, Diocèse de Clermont, Parlement de Paris, Intendance & Prédial de Moulins, Grenier à sel & Election de Gannat, a 332 habitans. Cette Paroisse est située à une lieue & demie de Gannat sur la riviere de Souilles. Les terres sont assez bonnes. Il

y croit du froment & de l'orge; dans une partie du seigle, de l'avoine & de méteil; dans le reste il y a beaucoup de vignes & quelques chanvres & noix. Les prairies sont belles & les pacages bons. M. de Villegenoux, autrement M. Titon en est Seigneur. Le Prieur de Souvigny nomme à la Cure, qui vaut cinq à six cens livres: plusieurs Hameaux en dépendent; savoir les Plallés, les Claudies, Belleveuve, Moulinpertois & le Bourg du Mayet, qui jouissent des mêmes privileges pour les Gabelles & les Aydes que la Province d'Auvergne. Le Mayet est une Commanderie de Malthe avec haute Justice. Les Lettres s'adressent à Gannat.

JANZE, dans la Bretagne, Diocèse de Nantes, Parlement de Rennes, Intendance & Recette de Nantes, a 261 habitans.

## J A Q

J A Q U E, dans la Gascogne, Diocèse de Tarbes, Parlement de Toulouse, Intendance d'Auch, Recette du Comté de Bigorre, a 64 habitans. M. Bonnet de Tulmond, Seigneur du Comté de Megrepellisse en est Seigneur.

J A Q U E V I L L E, dans le Gàinois, Diocèse de Sens, Parlement & Intendance de Paris, Election de Nemours, a 95 habitans.

## J A R

J A R C I E U, dans le Dauphiné, Diocèse de Vienne, Parlement & Intendance de Grenoble, Election de Romans, a 268 habitans.

la J A R D, dans la Saintonge, Diocèse de Saintes, Parlement de Bordeaux, Intendance de la Rochelle, Election de Saintes, a 346 habitans.

le petit J A R D, dans le Gàinois, Diocèse de Sens, Parlement & Intendance de Paris, Election de Melun, a 115 habitans.

J A R D ou le Jars, Abbaye d'Augustins, dans la Brie, Diocèse de Sens, Parlement & Intendance de Paris, Election de Melun, qui en est à une lieue. Elle a été fondée en 1134. & selon d'autres en 1171. par Alix, fille de Thibaud Comte de Champagne, sœur de Philippe Auguste & femme de Louis VII. elle a huit mille livres de revenu.

le J A R D ou sainte Radegonde de Jard, dans le Poitou, Diocèse de Luçon, Parlement de Paris, Intendance de Poitiers, Election des Sables d'Olonnes, a 1770 habitans. C'est un petit port de mer qui n'est propre que pour les petits bâtimens.

J A R D I N, dans le Dauphiné, Diocèse de Vienne, Parlement & Intendance de Grenoble, Election de Vienne, a 110 habitans.

le J A R D I N ou le Gardinet, Prieuré de Filles de l'Ordre de Cîteaux, filiation de Pontrigny, dans la Champagne, à deux lieues de Sefane & à douze de Troyes, près de Pleurs, dans le Diocèse de Troyes. C'étoit autrefois une Abbaye considérable de Filles: mais les Calvinistes l'ayant détruite en 1567. ce n'est plus à présent qu'un Prieuré dépendant de l'Abbé de Jôuy.

le J A R D I N, dans le Limosin, Diocèse de Tulle, Parlement de Bordeaux, Intendance de Limoges, Election de Tulle, a 130 habitans.

J A R D I N E T, *Jardinum ou Hortulus*, Abbaye, premierement de Filles, Ordre de Cîteaux, fondée d'abord l'an 1117. sous le titre de Sainte Marie, ensuite d'Hommes du même Ordre l'an 1430. au Diocèse de Namur, dans le territoire de Lieges, sur la riviere de la Heuse, à deux lieues à

l'orient d'été de Philippeville. L'Abbé a la collation de huit Prébendes du Chapitre de Valcour, qui est dans le même canton : elle vaut quatre mille livres par an.

JARDRES, dans le Poitou, Diocèse de Poitiers, Parlement de Paris, Intendance & Election de Poitiers, a 406 habitans.

JARDZ, dans le Berry, Diocèse de Bourges, Parlement de Paris, Intendance & Election de Bourges, a 406 habitans.

JARGEAU ou Gergeau, Ville, dans l'Orléanois, Diocèse d'Orléans, Parlement de Paris, Intendance & Election d'Orléans, a 1190 habitans. Quelques-uns l'apprennent pour le *Gebannum* de César. Elle est située à quatre lieues ou environ au-dessus d'Orléans. Elle est considérable par son pont qui est sur la Loire. Il y a une Eglise Collegiale, dont le Chapitre a des Dignitez & des Chanoines; l'Evêque d'Orléans en est Seigneur. Jargeau est la patrie des trois Meilleurs de Gagners qui se sont élevés aux premiers honneurs Militaires par leur courage & par leurs grandes qualitez. Voyez Gergeau.

JARJAYE, dans la Provence, Diocèse de Sisteron, Parlement & Intendance d'Aix, Viguerie & Recette de Sisteron, a 281 habitans.

JARJAYES, dans le Dauphiné, Diocèse de Gap, Parlement & Intendance de Grenoble, Election de Gap, a 266 habitans.

la JARIEAU DOUIN, dans la Saintonge, Diocèse de Saintes, Parlement de Bordeaux, Intendance de la Rochelle, Election de S. Jean d'Angely, a 358 habitans.

JARIGE, Diocèse de Bourges, Archiprêtré d'Argenton, a 35 habitans.

JARNAC, *Jarnacum*, Bourg, dans l'Angoumois, Diocèse d'Angoulême, Parlement de Paris, Intendance de la Rochelle, Election de Cognac, a 1440 habitans. Ce Bourg est situé sur la Charante, entre Saintes & Angoulême. Henry III. pour lors Duc d'Anjou y remporta une célèbre victoire en 1569. contre les Calvinistes, où le Prince de Condé leur Chef fut tué après l'action, par Montefquion.

JARNAC-Champagne, Bourg, dans la Saintonge, Diocèse de Saintes, Parlement de Bordeaux, Intendance de la Rochelle, Election de Saintes, a 1128 habitans.

JARNAGE, Ville, Justice Royale, dans la Marche, Diocèse de Limoges, Parlement de Paris, Intendance de Moulins, Election de Gueret, a 272 habitans. C'est une Châtellenie Royale du ressort de la Sénéchaussée de Gueret. Elle appartient au Roy. Elle est située dans une plaine; les terres y sont bonnes pour le seigle, le bled noir, l'avoine, l'orge, le millet & les raves. Les pacages y sont très-bons & les foins suffisans pour la nourriture & engrais des bestiaux qu'on y élève & dont on fait quelque commerce. Il y a quelques Foires considérables dans la Ville & un fort bon Marché chaque semaine où il se vend quantité de beurres & de fromages du pays que l'on transporte en Berry & en Limolin. Il y a quelques bois appartenans à differens particuliers, quelques charaigiers & autres arbres fruitiers.

JARNIOST, dans le Lionnois, Diocèse de Lion, Parlement de Paris, Intendance & Election de Lion, a 750 habitans.

JARNOSE, dans le Forez, Diocèse de Lion, Parlement de Paris, Intendance de Lion, Election de Roanne, a 315 habitans.

JARNOSSE & Boyé, dans le Beaujollois,

Diocèse de Lion, Parlement de Paris, Intendance de Lion, Election de Villefranche, a 515 habitans.

la JARRIE, Bourg, dans le pays d'Aunis; Diocèse de la Rochelle, Parlement de Paris, Intendance & Election de la Rochelle, a 985 habitans.

JARRIE, dans le Dauphiné, Diocèse, Parlement, Intendance & Election de Grenoble, a 261 habitans.

JARRIER, Justice qui relève de Sancerre, dans le Berry.

JARRIGES de Cuziou, dans le Berry, Diocèse de Chartres, Parlement de Paris, Intendance de Bourges, Election de Chartres, a 789 habitans.

JARS, Paroisse & Châtellenie, dans le Berry, qui relève de la Châtellenie de Dam Gilon. Elle a été possédée long-tems par une branche cadette de la Maison de Sully, d'où elle a passé dans la Maison de Rochechoüart; elle est située sur la riviere de Sudre. Sa Cure est un Prieuré.

le JARS, belle promenade à Châlons en Champagne. C'est comme le Cours à Paris. Voyez Châlons.

JARS ou Lieu-Dieu en Jard, *Abbas Locidi in Jardo*, Abbaye de l'Ordre de S. Benoit, au Diocèse de Luçon, dans le Poitou, à six lieues de Luçon & à trois de la Ville des Sables. Elle est toute seule près de la mer. Richard Roi d'Angleterre en jeta les fondemens ou plutôt en fut le restaurateur. Mais elle a été détruite par les Héretiques, & ses ruines sont juger de son ancienne grandeur. Elle vaut par an à l'Abbé environ mille livres. Voyez Lieu-Dieu.

JARZ, Voyez Jardz.

JARZE, Marquisat, dans l'Anjou, Diocèse d'Angers, Parlement de Paris, Intendance de Tours, Election de Baugé, a 1218 habitans. Le Marquisat de Jarzé est situé près d'un étang qui se fait d'un ruisseau qui tombe dans le Coënon. Il appartenoit dans le 11. siècle à la Maison de Beauvau, & on prétend que celle des anciens Jarzès en étoit une branche; parce que Gerard de Jarzé & Raoul de Beauvau freres le vendirent en 1025. à Fouleque de Nera Comte d'Anjou. Cette Terre de Jarzé étoit possédée au XIII. siècle par Jean Bouvré sieur du Plessis dit *Bouvré* qui fit bâtir le Château sous le Regne de Louis XI. Le Marquis de Jarzé d'à présent en est issu. La Jurisdiction de ce Marquisat s'étend sur deux Paroisses. Il y a un Chapitre fondé l'an 1500. par ce Jean Bouvré Seigneur de Jarzé.

JARSEY ou Gersey, *Jarjense Monasterium*, Abbaye de l'Ordre de S. Benoit, au Diocèse de Coutances, située dans l'île de son nom, dans la mer de Normandie, au pays de Coutantin. S. Magloire second, Evêque de Dol, a été enterré dans l'Eglise de cette Abbaye. Voyez Gersey.

## J A S

JAS, dans le Forez, Diocèse de Lion, Parlement de Paris, Intendance de Lion, Election de Montbrison, a 157 habitans.

JASNAÏ, dans la Franche-Comté, Diocèse, Parlement & Intendance de Besançon, Bailliage & Recette de Vesoul, a 244 habitans.

JASSEIR, dans la Champagne, Diocèse de Langres, Parlement de Paris, Intendance de Châlons, Election de Bar-sur-Aube, a 249 habitans.

JASSERON, dans la Bourgogne, Diocèse de Lion, Parlement & Intendance de Dijon, Bailliage & Recette de Bresse, a 270 habitans. Il y a

un Prieuré de l'Ordre de Saint Benoît. Il est situé dans le Marquisat de Tresfort, & il député aux Assemblées comme Chef - lieu d'un Mandement.

**JASSES**, dans le Béarn, Diocèse de Comenges, Parlement de Pau, Intendance d'Auch & Sénéchaussée de Sauveterre, a 84 habitans.

## J A U

**JA U**, dans la Guyenne, Diocèse, Parlement, Intendance & Election de Bordeaux, a 513 habitans.

**J A V A U G E S**, dans l'Auvergne, Diocèse de S. Flour, Parlement de Paris, Intendance de Riom, Election de Brioude, a 209 habitans.

**JAUCOUR**, dans la Champagne, Diocèse de Langres, Parlement de Paris, Intendance de Châlons, Election de Bar-sur-Aube, a 147 habitans.

**JA U D E S**, Fontaine d'eau minérale, située à deux cens pas de Clermont dans l'Auvergne, elle est limpide & un peu aigre.

**JA U D E S**, Bourg, dans l'Angoumois, Diocèse d'Angoulême, Parlement de Paris, Intendance de la Rochelle, Election de Cognac, a 589 habitans.

la **JAUDONIERE**, dans le Poitou, Diocèse de Luçon, Parlement de Paris, Intendance de Poitiers, Election de Fontenay, a 583 habitans.

**JAUDRAIS**. Voyez Jaudrais, & ainsi des autres terres par soi.

**J A V E N E**, dans la Bretagne, Diocèse & Parlement de Rennes, Intendance de Nantes, Recette de Rennes, a 168 habitans.

**J A V E R D A C**, dans le Poitou, Diocèse de Limoges, Parlement de Paris, Intendance de Poitiers, Election de Confolans, a 453 habitans.

**J A V E R D A T**, dans le Limosin, Diocèse de Limoges, Parlement, Intendance & Election de Bordeaux, a 194 habitans.

**J A V E R L H A T**, dans le Périgord, Diocèse de Périgueux, Parlement & Intendance de Bordeaux, Election de Périgueux, a 1126 habitans.

**J A V E R N A N T**, dans la Champagne, Diocèse de Troyes, Parlement de Paris, Intendance de Châlons, Election de Troyes, a 329 habitans.

**J A U G E N A N**, dans le Nivernois, Diocèse de Nevers, Parlement de Paris, Intendance de Moulins, Election de Nevers, a 75 habitans. Cette Paroisse est située en plaine, à demi-lieu de la Loire. Ce sont terres à méteil & à seigle de bon produit : les pacages sont bons, mais referréz ; les foins abondans. Il y a quelques bois taillis appartenans à differens particuliers, & peu de vignes. On y fait un commerce de bestiaux, M. le Marquis d'Espitilles en est Seigneur.

la **J A V I E**, dans la Provence, Diocèse de Digne, Parlement & Intendance d'Aix, Bailliage & Recette de Digne, a 764 habitans.

**J A U L D R A I S**, dans la Normandie, Diocèse d'Evreux, Parlement de Paris, Intendance d'Alençon, Election de Verceil, a 384 habitans.

**J A U L G E**, dans la Champagne, Diocèse de Sens, Parlement & Intendance de Paris, Election de S. Florentin, a 172 habitans.

**J A U L G O N N E**, dans la Brie, Diocèse de Soissons, Parlement de Paris, Intendance de Sois-

sons, Election de Château-Thierry, a 416 habitans. Il y a une Mairie Royale résorissante au Bailliage de Château-Thierry.

**J A U L N A C**, dans le bas Languedoc, Diocèse de Viviers, Parlement de Toulouse, Intendance de Montpellier, Recette de Viviers, a 1689 habitans.

**J A U L N A Y**, Bourg, dans le Poitou, Diocèse de Poitiers, Parlement de Paris, Intendance & Election de Poitiers, a 1106 habitans.

**J A U L N E S**, dans la Champagne, Diocèse de Sens, Parlement & Intendance de Paris, Election de Sens, a 216 habitans.

le **J A U L N E T**, dans l'Auvergne, Diocèse de Clermont, Parlement de Paris, Intendance & Election de Riom, a 183 habitans.

**J A V O U L S**, *Gabal*, Bourg, dans le bas Languedoc, Diocèse de Mende, Parlement de Toulouse, Intendance de Montpellier, Recette de Mende, a 852 habitans. Ce Bourg est très-ancien. C'étoit autrefois la Ville Capitale des *Gabali*, nommée par Ptolomée & dans les Itinéraires *Andertum* ou *Andridum*. Cet ancien nom a fait place à celui des peuples : Mais vers le X. siècle, les Evêques du Gevaudan ont transféré leur Siège à Mende, & Javouls a toujours continué à diminuer depuis. Enfin ce n'est plus qu'une Bourgade : elle est située dans la Baronie de Peyre, à quatre lieux de Mende. L'on y découvre tous les jours des marques d'antiquité, comme Médailles, Inscriptions, Urnes & Vases.

**J A U R**, petite Riviere, dans le Diocèse de S. Pons, en Languedoc : elle passe par la Ville de S. Pons, de Tomiere, Pagnau, & se rend dans la riviere d'Orgues près de Pujols.

**J A U R E**, dans le Périgord, Diocèse de Périgueux, Parlement & Intendance de Bordeaux, Election de Périgueux, a 686 habitans.

**J A U R O N**, Bourg, dans le Maine, Diocèse du Mans, Parlement de Paris, Intendance de Tours, Election du Mans, a 1208 habitans.

**J A U S S E L S**, dans le bas Languedoc, Diocèse de Beziers, Parlement de Toulouse, Intendance de Montpellier, Recette de Beziers, a 518 habitans.

**J A U T A N**, dans le Condomois, Diocèse de Condom, Parlement & Intendance de Bordeaux, Election de Condom, a 140 habitans.

**J A U V A R D**, dans le Berry, Diocèse de Bourges, Parlement de Paris, Intendance de Bourges, Election de le Blanc, a 126 habitans.

**J A U X**, dans la Picardie, Diocèse de Soissons, Parlement & Intendance de Paris, Election de Compiègne, a 1262 habitans.

**J A U Z E**, Bourg, dans le Maine, Diocèse du Mans, Parlement de Paris, Intendance de Tours, Election du Mans, a 145 habitans.

**J A U Z I E R**, dans le Dauphiné, Diocèse d'Ambrun, dans la Vallée de Barcelonnette. Bouche croit que c'est où il faut placer les *Evénans* des Trophees des Alpes.

**J A U Z Y**, dans la Picardie, Diocèse de Soissons, Parlement de Paris, Intendance & Election de Soissons, a 189 habitans.

## J A X

**J A X**, dans l'Auvergne, Diocèse de S. Flour, Parlement de Paris, Intendance de Riom, Election de Brioude, a 172 habitans.

**J A X U**, dans la basse Navarre, Diocèse de

Bayonne, Parlement de Pau, Intendance d'Auch, pays de Cize, a 189 habitans.

## J A Y

**JAYAC**, dans le Perigord, Diocèse de Sarlat, Parlement & Intendance de Bordeaux, Election de Sarlat, a 309 habitans.

**JAYAT**, dans la Bourgogne, Diocèse de Lion, Parlement & Intendance de Dijon, Bailliage & Recette de Breffe, a 227 habitans.

**JAYET**, dans le Bourbonnois, Diocèse de Clermont, Parlement de Paris, Intendance de Moulins, Election de Gannat, a 171 habitans. Jayet dépend de la Paroisse de S. Genest en Auvergne, à une lieue de Gannat. Ce sont bonnes terres à froment & orge. Il y a peu de vignes, quelques fruits, chanvres, sauliers & noix. M. le Marquis de Villemont en est Seigneur.

## J A Z

**JAZENEVIL** Bourg, dans le Poitou, Diocèse de Poitiers, Parlement de Paris, Intendance & Election de Poitiers, a 952 habitans.

**JAZENNES**, Bourg, dans la Saintonge, Diocèse de Saintes, Parlement de Bordeaux, Intendance de la Rochelle, Election de Saintes, a 331 habitans.

## I B A

**IBARRE**, dans la basse Navarre, Diocèse de Bayonne, Parlement de Pau, Intendance d'Auch, Recette du pays d'Ostabares, a 90 habitans.

**IBARROLE**, dans la basse Navarre, Diocèse de Bayonne, Parlement de Pau, Intendance d'Auch, pays d'Ostabares, a 68 habitans.

## I B I

**IBIGNY**, dans le pays Messin, Diocèse, Parlement, Intendance & Recette de Metz, a 39 habitans.

## I B O

**IBONVILLER**, dans la Normandie, Diocèse de Rotien, Parlement de Paris, Intendance de Rotien, Election de Chaumont & Magny, a 534 habitans.

**IBOS**, Ville, dans la Gascogne, Diocèse de Tarbes, Parlement de Toulouse, Intendance d'Auch, Recette du Comté de Bigorre, a 69 habitans.

## I C H

**ICHTRATZHEIM**, dans la basse Alsace, Diocèse de Strasbourg, Conseil Souverain d'Alsace, Terre de la Noblesse, a 82 habitans.

## I C O

**ICONII**, Peuples que l'on croit être les mêmes que les *Iconii* & que les *Usenti*, dont il est fait mention aux Trophées des Alpes. On estime qu'ils occupent le territoire des environs du Bourg d'Oisans en Dauphiné.

## I D E

**IDES**, dans l'Auvergne, Diocèse de S. Flour, Parlement de Paris, Intendance de Riem, Election de S. Flour, a 776 habitans.

**IDERNES**, dans le Bearn, Diocèse de Lescar, Parlement de Pau, Intendance d'Auch, Sénéchaussée & Recette de Morlas, a 23 habitans.

## I D R

**IDRAC**, dans l'Armagnac, Diocèse d'Auch, Parlement de Toulouse, Intendance d'Auch, Election d'Astarac, a 36 habitans.

**IDRON**, dans le Bearn, Diocèse de Lescar, Parlement de Pau, Intendance d'Auch, Sénéchaussée & Recette de Pau, a 86 habitans.

## J E A

**JEANCOURT**, dans la Picardie, Diocèse de Noyon, Parlement de Paris, Intendance d'Amiens, Election de S. Quentin, a 344 habitans.

**JEAN-DAURAC**, dans le Rostergue, Diocèse de Rhodéz, Parlement de Toulouse, Intendance de Montauban, Election de Rhodéz, a 269 habitans.

**JEAN-DE-FOZ**, dans le bas Languedoc, Diocèse de Lodève, Parlement de Toulouse, Intendance de Montpellier, Recette de Lodève, a 84 habitans.

**JEAN-PETIOT**, dans le Rostergue, Diocèse de Rhodéz, Parlement de Toulouse, Intendance de Montauban, Election de Rhodéz, a 68 habitans.

## J E B

**JEBSHEIM**, dans la basse Alsace, Diocèse de Strasbourg, Conseil Souverain & Intendance d'Alsace, Terre de la Noblesse, a 222 habitans.

## J E G

**JEGUN**, Ville, Justice Royale, dans l'Armagnac, Diocèse d'Auch, Parlement de Toulouse, Intendance d'Auch, Election d'Armagnac, a 484 habitans. Cette Ville est située à trois lieues au couchant d'hiver de la Ville d'Auch. Il y a une Collegiale.

## J E H

**JEHI**, dans le Gâtinois, Diocèse de Sens, Parlement & Intendance de Paris, Election de Nemours, a 226 habitans.

## J E L

**JELVE**, dans le Boulonois, Diocèse de Boulogne, Parlement de Paris, Intendance d'Amiens, a 64 habitans.

## J E N

**JENLIN**, dans la Flandre, Diocèse de Cambrai, Parlement de Douay, Intendance de Maubeuge, Recette & Gouvernement de Quénoy, a 181 habitans.

**JEANSAC**, dans le Dauphiné, Diocèse de Die, Parlement & Intendance de Grenoble, Election de Die, a 108 habitans.

## J E N

**JER**  
baye de  
le de F  
& au D  
*Jenciacus*  
En effe  
de Poiti  
loufe fa  
l'bonacu

**JESS**  
Langres  
lons, El

**JEV**  
Diocèse  
ce d'Alfa  
tans.

**JEU**  
Chartres  
Election

**JEU**  
Bourges,  
ges, Elec

**JEU**  
saine, D  
Intendan

**JEU**  
Grenier à  
est situé à

**JEU**  
londre, de  
le de Va

**JEU**  
raine pos  
Cure vau

**JEU**  
de l'Abbe  
core un p

**JEU**  
bonne. P  
de Jeuma

**JEU**  
Menou &  
Jeumaille

**JEU**  
Comté,  
sanson,

**JEU**  
Claude,  
JEU

**JEU**  
se & Par  
Recette d

**JEU**  
lieux ver  
JEU

**JEU**  
gres, Pa  
& Recet

**JEU**  
Ce lieu  
venant d

**JEU**  
est Colla

**JEZ**  
Comeng  
d'Auch,  
tans.

JENZAT. *Voyez* Janzat.

## J E R

**JERCIS** ou Gercy on Jency, *Geryacum*, Abbaye de Filles, Ordre de S. Benoit, située dans l'Isle de France, sur la riviere d'Yerre, à cinq lieues & au Diocèse de Paris. Elle est nommée Jenfac, *Jeniacum*, dans l'Histoire des Comtes de Toulouse. En effet ce fut Alphonse Comte de Toulouse & de Poitiers, frere de S. Louis, & Jeanne de Toulouse sa femme, qui la fondèrent l'an 1269. en l'honneur de la Sainte Vierge. *Voyez* Gercy.

## J E S

**JESSEINS**, dans la Champagne, Diocèse de Langres, Parlement de Paris, Intendance de Châlons, Election de Bar-sur-Aube, à 361 habitans.

## J E U

**JEVERWEILLER**, dans la basse Alsace, Diocèse de Basse, Conseil Souverain & Intendance d'Alsace, Bailliage de Kockersberg, à 129 habitans.

**JEUFOSSE**, dans la Beauce, Diocèse de Chartres, Parlement & Intendance de Paris, Election de Mantes, à 266 habitans.

**JEU - L E S - B O I S**, dans le Berry, Diocèse de Bourges, Parlement de Paris, Intendance de Bourges, Election de Châteauroux, à 336 habitans.

**JEUMAILLOCHE**, Bourg, dans la Touraine, Diocèse de Bourges, Parlement de Paris, Intendance de Bourges, Election de Châteauroux, Grenier à sel du Bus François, à 209 habitans. Ce lieu est situé à quatre lieues des Villes de Châtillon-sur-Indre, de l'Euroux & de Bus François, & à trois de celle de Vallanay. On y suit la Coutume de Touraine pour le civil. La taille y est personnelle. La Cure vaut environ cinq cens livres, le Chapitre de l'Abbaye de Miséray en est Collateur. Il y a encore un petit Bénéfice nommé le Prieuré de Narbonne. Messire Robert de Menou est Cofeigneur de Jeumailloche, avec Messire Louis - Henry de Menou & M. Rifault du Courcy. Les Lettres pour Jeumailloch s'adressent à la Ville de Leuroux.

**JEU R R E - Grand - Chantel**, dans la Franche-Comté, Diocèse, Parlement & Intendance de Besançon, Bailliage & Recette de la Terre de Saint Claude, à 212 habitans.

**JEU S S E Y**, Bourg, dans la Bretagne, Diocèse & Parlement de Rennes, Intendance de Nantes, Recette de Rennes, à 386 habitans. Ce lieu est à six lieues vers le midy de Rennes.

**JEUX**, dans la Bourgogne, Diocèse de Langres, Parlement & Intendance de Dijon, Bailliage & Recette de Semur en Auxois, à 86 habitans. Ce lieu est situé en pays plein, il y a un ruisseau venant des Praix. L'Abbé de Montier - Saint - Jean est Collateur de la Cure.

## J E Z

**JEZAU**, dans le haut Armagnac, Diocèse de Comenges, Parlement de Toulouse, Intendance d'Auch, Recette des quatre Vallées, à 68 habitans.

## I F

**IF**, *Isf* ou *Taxi Infula*, Isle, près de Marseille, dans

la Provence, Diocèse de Marseille, Parlement & Intendance d'Aix, Recette de Marseille, à 693 habitans. C'est la plus petite des trois Isles qui sont à une lieue de Marseille pour la sûreté du Port. François I. y a fait bâtir un fort Château en 1529. à qui l'on a donné le nom de Château d'If, à cause de la quantité d'Ifs qu'il y avoit dans cette Isle. C'est où les Marfellois font enfermer leur jeunesse libertine.

**IFS**, *Isf* ou *Taxi*, dans la Normandie, Diocèse de Bayeux, Parlement de Roüen, Intendance & Election de Caën, à 266 habitans.

les **IFS**, dans la Normandie, Diocèse, Parlement & Intendance de Roüen, Election de Caudébec, à 76 habitans. M. de Lanoy en est Seigneur.

les **IFS** ou S. Brieve des Ifs, dans la Bretagne, Diocèse de S. Malo, Parlement de Rennes, Intendance de Nantes, Recette de S. Malo, à 286 habitans.

les **IFS** ou S. Denis des Ifs, dans la Normandie, Diocèse de Séez, Parlement de Roüen, Intendance d'Alençon, Election d'Argentan, à 222 habitans.

les **IFS** ou S. Pierre des Ifs, dans la Normandie, Diocèse, Parlement & Intendance de Roüen, Election de Ponteaudemer, à 660 habitans.

## I G E

**IGE**, dans la Champagne, Diocèse de Reims, Parlement de Paris, Intendance de Châlons, Election de Rhetel, à 219 habitans.

**IGE** & Domangé, dans la Bourgogne, Diocèse de Mâcon, Parlement de Paris, Intendance de Dijon, Bailliage & Recette de Mâcon, Grenier à sel de Cluny, à 776 habitans. Il est situé dans un vallon, à deux lieues de Mâcon & de la riviere de Saône, entre deux montagnes fort élevées. Domangé est situé sur un petit coteau renfermé par les mêmes montagnes. Il y a des vignes, & une Châtellenie Royale ressortissante au Bailliage de Mâcon.

**IGEAUX**, Bois, dans la Bourgogne, contenant cent cinquante-deux arpens, dépendans de la Maîtrise d'Aulun.

**IGEY**, Châtellenie Royale, dans la Bourgogne, Diocèse de Mâcon, Parlement de Paris, Intendance de Dijon, Recette de Mâcon, à 681 habitans.

## I G N

**IGNAC**, dans la Guienne, Diocèse, Parlement, Intendance & Election de Bordeaux, à 204 habitans.

**IGNAUCOURT**, dans la Picardie, Diocèse d'Amiens, Parlement de Paris, Intendance d'Amiens, Election de Mondidier, à 140 habitans.

**IGNEAUVILLE**, dans la Normandie, Diocèse, Parlement & Intendance de Roüen, Election de Montvilliers, à 266 habitans. M. de Masseville en est Seigneur.

**IGNOUILLES**, dans la Normandie, Diocèse d'Evreux, Parlement & Intendance de Roüen, Election de Pont-de-l'Arche, à 266 habitans. C'est aux Religieux de S. Oüen de Roüen.

**IGNOUX**, dans le Bourbonnois, Diocèse de Bourges, Parlement de Paris, Intendance de Bourges, Election de S. Amand, à 299 habitans.

**IGNY**, dans l'Isle de France, Diocèse, Parlement, Intendance & Election de Paris, à 370 habitans.

**IGNY**, dans la Franche-Comté, Diocèse, Parlement & Intendance de Belançon, Bailliage & Recette de Gray, a 325 habitans.

**IGNY**, dans la Champagne, Diocèse de Reims, Parlement de Paris, Intendance de Châlons, Election de Reims, a 68 habitans. Il y a une Abbaye d'Hommes de l'Ordre de Clteaux, fondée en 1126. par Renaud Archevêque de Reims. L'Abbé jouit de dix mille livres de rente, & les Religieux qui sont au nombre de dix jouissent de huit mille livres. Ils sont de l'ancienne observance. Cette Abbaye est située dans le Tardenois à cinq lieux à l'ouest de Reims.

**IGNY le Jard**, dans la Champagne, Diocèse de Soissons, Parlement de Paris, Intendance de Châlons, Election d'Epemay, a 436 habitans. Il y a un Prieuré de l'Ordre de S. Augustin, qui vaut cinq cents livres; & une Maison Royale ressortissante au Bailliage de Châtillon.

## IGO

**IGON**, dans le Bearn, Diocèse de Lescar, Parlement de Pau, Intendance d'Auch, Sénéchausée & Recette de Pau, a 180 habitans.

**IGORNAY**, dans la Bourgogne, Diocèse d'Autun, Parlement & Intendance de Dijon, Bailliage, Grenier à sel & Recette d'Autun, a 245 habitans. Ce lieu est fort bien situé, & est sur les petites rivières de Vondenay & de Lally; il y a dessus ces rivières de grosses planches qui servent de pont. Le Seigneur d'Igornay est Collateur de la Cure; les Hameaux de Roueux & la Varenne en dépendent.

**IGOS**, dans la Gascogne, Diocèse d'Acqs, Parlement de Bordeaux, Intendance d'Auch, Election des Lannes, a 377 habitans.

**IGOVILLE**, dans la Normandie, Diocèse d'Evreux, Parlement & Intendance de Rouen, Election d'Evreux, a 335 habitans.

**IGOVILLE**, Bois. Voyez la Haye d'Igoville.

## IGR

**IGRANDE**, Bourg, dans le Bourbonnois, Diocèse de Bourges, Parlement de Paris, Intendance & Election de Moulins, Grenier à sel & Châtellenie de Bourbon, a près de 900 habitans. Ce Bourg est situé à huit lieux de Moulins, même distance de l'Allier, à deux lieux de Bourbon, à une lieue de Theneville, S. Plaisir, S. Aubin, & une lieue & demie de Beffay. La Cure vaut environ mille livres. L'Abbé & Prieur de Sauvy en est Collateur. Il y a un petit Prieuré dont Messieurs Thomas de Lavaroux sont Fondateurs & Titulaires. Igrande est une grande & belle Paroisse, où l'on voit plusieurs jolies maisons de campagne, domaines, métairies & locateries. Ses terres sont moitié fortes à froment, orge, &avoine, l'autre moitié bonnes varennes à seigle. Il y a peu de vignes, des fruits suffisamment, des étangs & de bon poisson; de très-bons foins & en quantité. Les pacages bons, gras & assez étendus; ce qui fait un revenu considérable pour la vente des bœufs & moutons gras apportez de plusieurs Foires. On y fait encore beaucoup de nourritures de chevaux & pores. Il y a trois Foires par an à Igrande, à la S. Antoine 17. Janvier, à la S. Urbain le 15. May, à la sainte Catherine le 25. Novembre. Elles ne durent qu'un jour. M. le Duc de Bourbon est Seigneur Engagiste d'Igrande. Les Lettres s'adressent par Bourbon.

**IGRANDE**, dans la Bourgogne, Diocèse,

Parlement & Intendance de Dijon, Bailliage, Grenier à sel & Recette de Semur en Brionnois, a 199 habitans. Ce lieu est situé en pays de côteaue & de collines; la rivière de Loire qui y passe est navigable. Le Prieur de Marigay est Collateur de la Cure d'Igrande; trois Hameaux en dépendent, savoir Chavency, Mouguillard & Varrennes.

## IGZ

**IGZAC**, Bourg, dans le haut Languedoc; Diocèse d'Alby, Parlement & Intendance de Toulouse, Recette d'Alby, a 487 habitans. Ce Bourg est à six lieux d'Alby au nord.

## IHO

**IHOLDY**, dans la basse Navarre, Diocèse de Bayonne, Parlement de Pau, Intendance d'Auch, Pays d'Irizarry, a 96 habitans.

## ILA

**ILAN & Menande**, dans la Bourgogne, Diocèse d'Autun, Parlement & Intendance de Dijon, Bailliage & Recette d'Avalon, a 184 habitans.

**ILARTON**, dans le Comté & du Diocèse de Comenges, Parlement de Toulouse, Intendance d'Auch, Election de Comenges, a 161 habitans.

## ILH

**ILHAN**, dans le bas Armagnac, Diocèse d'Aire, Parlement de Toulouse, Intendance d'Auch, Election de Rivière-Verdun, a 180 habitans.

**ILHARRE**, dans la basse Navarre, Diocèse de Bayonne, Parlement de Pau, Intendance d'Auch, Recette de S. Palais, a 55 habitans.

**ILHEN**, dans le haut Armagnac, Diocèse de Comenges, Parlement de Toulouse, Intendance d'Auch, Recette des quatre Vallées, a 68 habitans.

**ILHET**, dans le haut Armagnac, Diocèse de Comenges, Parlement de Toulouse, Intendance d'Auch, Recette des quatre Vallées, a 88 habitans.

## ILI

**ILIFAU**, dans la Bretagne, Diocèse de Dôl, Parlement de Rennes, Intendance de NANTES, Recette de Dôl, a 168 habitans.

**ILINS**, dans le Dauphiné, Diocèse de Vienne, Parlement & Intendance de Grenoble, Election de Vienne, a 261 habitans.

## ILL

**ILL**, *Helleus*, Rivière d'Alsace, qui prend sa source dans le Sundgaw près Ferrette, arrose Mulhausen, Ensisheim, Colmar, Schelestat, Benfeld & Strasbourg, où elle reçoit la Brusch, & se jette à une lieue de là dans le Rhin. Cette Rivière a pris son nom d'une ancienne Ville nommée, *Helleus*, qui étoit sur les bords. Il en reste un Bourg qu'on appelle Hellech. Cette rivière est navigable depuis Schelestat pour des petits bateaux seulement; elle participe de la rapidité du Rhin.

**ILLANGE**, dans le pays Messin, Diocèse, Parlement, Intendance & Recette de Metz, a 230 habitans.

**ILLE**, Ville, dans le Roussillon, Diocèse de Perpignan,

gnan,  
son, a  
une p  
bâtie,  
liers or  
fort ag  
rez de  
Rouffil

ILL  
près d  
mettre,  
tes les  
pluyes

ILL  
Norma  
de Roti  
tans. C

ILL  
se de B  
face, B

ILL  
Diocèse  
dance d  
bitans.

ILL  
Beauce,  
Intenda  
habitans

ILL  
la Beau  
Paris, In  
a 1930 l  
au Bailli

ILL  
Haute-J  
vieux, P  
tion d'Ev  
que d'Ev

ILL  
de Chart  
lençon,  
Bourg est

ILL  
de Tou  
& Subde

ILL  
ne, Parle  
de Vien

ILL  
face, D  
& Inter  
689 habi

ILL  
Parleme  
Neuchâ  
en est Se

ILL  
passé à I  
ILL  
Parleme  
tans.

ILL  
ment d  
nance c  
habitans

ILL  
cécé de  
Châlons

ILL



age, Gre-  
nonnois, a  
côteaux &  
est est navi-  
ur de la Cu-  
ndent, 154-  
annes.

Anguedoc ;  
nce de Tou-  
Ce Bourg

Diocèse de  
nce d'Auch,

ogne, Dio-  
ce de Dijon,  
habitans.  
du Diocèse de  
Intendance  
habitans.

ac, Diocèse  
ance d'Auch,  
abitans.  
ure, Diocèse  
ance d'Auch,

, Diocèse de  
Intendance  
, a 68 habi-

, Diocèse de  
Intendance  
, a 88 habi-

Diocèse de Dôl,  
de Nantes, Re-

Diocèse de Vien-  
noble, Election

e, qui prend fa-  
re, arrose Mul-  
tat, Benfeld &  
b, & se jette à  
Riviere a pris  
amée, *Helleins*,  
in Bourg qu'on  
navigable depuis  
seulement : elle

essin, Diocèse  
de Metz, a 230  
Diocèse de Perpi-  
gnan,

gnan, Conseil, Intendance & Viquerie de Rouffillon, a 1000 habitans. Certe Ville est située dans une plaine au pied des montagnes; elle est bien bâtie, & ses habitans font fort politez; les Cordeliers ont tout auprès un Couvent, dont le jardin est fort agréable, étant traversé par deux canaux tirés de la riviere du Tetch pour arroser la plaine du Rouffillon.

ILLEU, petit lieu du Valois près Crépy, au près duquel est un gouffre qui a dix pieds de diamètre, dans lequel tombent en bouillonnant toutes les eaux des torrens causez par les plus violentes pluyes sans le remplir.

ILLEVILLE sur Montfort, Bourg, dans la Normandie, Diocèse, Parlement & Intendance de Rotien, Election de Pontaudemer, a 775 habitans. C'est aux Chartreux de Rotien.

ILLEFURTH, dans la haute Alsace, Diocèse de Basse, Conseil Souverain & Intendance d'Alsace, Bailliage d'Altkirck, a 428 habitans.

ILLHEISIREN, dans la haute Alsace, Diocèse de Basse, Conseil Souverain & Intendance d'Alsace, Bailliage de Ribauville, a 122 habitans.

ILLIERES ou S. Hilaire d'Illieres, dans la Beauce, Diocèse de Chartres, Parlement de Paris, Intendance d'Orleans, Election de Chartres, a 940 habitans.

ILLIERES, S. Jacques d'Illieres, Bourg, dans la Beauce, Diocèse de Chartres, Parlement de Paris, Intendance d'Orleans, Election de Chartres: a 1930 habitans. Il y a une Châtellenie qui releve au Bailliage de Chartres.

ILLIERS, Bourg, avec titre de Comté & Haute-Justice, dans la Normandie, Diocèse d'Evreux, Parlement & Intendance de Rotien, Election d'Evreux, a 1066 habitans. C'est à M. l'Evêque d'Evreux.

ILLIERS, Bourg, dans le Perche, Diocèse de Chartres, Parlement de Paris, Intendance d'Alençon, Election de Verneuil, a 468 habitans. Ce Bourg est au bord du Loir vers sa source.

ILLIES, dans la Flandre Valonne, Diocèse de Tournay, Parlement de Douay, Intendance & Subdélégation de Lille, a 528 habitans.

ILLINS, dans le Dauphiné, Diocèse de Vienne, Parlement & Intendance de Grenoble, Election de Vienne, a 136 habitans.

ILLKICK & dépendancés, dans la basse Alsace, Diocèse de Strasbourg, Conseil Souverain & Intendance d'Alsace, Bailliage d'Altkirck, a 689 habitans.

ILLOIX, dans la Normandie, Diocèse, Parlement & Intendance de Rotien, Election de Neuchâtel, a 306 habitans. M. le Duc du Maine en est Seigneur.

ILLON, Riviere, dans la Normandie, elle passe à Damville & à Evreux.

ILLY, dans la Bourgogne, Diocèse d'Autun, Parlement & Intendance de Dijon, a 220 habitans.

ILLY, dans l'Artois, Diocèse d'Arras, Parlement de Paris, Intendance d'Amiens, Gouvernance d'Arras, Bailliage & Recette de Lens, a 87 habitans.

ILLY, sur les frontieres de Champagne, Diocèse de Reims, Parlement de Metz, Intendance de Châlons, Election de Sedan, a 354 habitans.

## I L S

IS, sur Laifon, dans la Normandie, Diocèse

de Séz, Parlement de Rotien, Intendance d'Alençon, Election de Falaise, a 172 habitans.

## I L W

ILWICKERSHEIM, dans la basse Alsace, Diocèse de Strasbourg, Conseil Souverain & Intendance d'Alsace, Bailliage d'Altkirck, a 199 habitans.

## I M B

IMBLEVILLE, dans la Normandie, Diocèse, Parlement & Intendance de Rotien, Election d'Arques, a 375 habitans. Le Seigneur en prend le nom.

IMBSHEIM, dans la basse Alsace, Comté d'Hanau, Diocèse de Strasbourg, Conseil Souverain & Intendance d'Alsace, Bailliage de Bouxviller, a 109 habitans.

## I M E

IMECOURT & Alliepont, dans la Champagne, Diocèse de Reims, Parlement de Paris, Intendance de Châlons, Election de Sainte-Manehould, a 195 habitans.

IMELDANGE, dans le pays Messin, Diocèse, Parlement, Intendance & Recette de Metz, a 140 habitans.

## I M M

IMMAUVILLE, dans la Normandie, Diocèse, Parlement & Intendance de Rotien, Election de Montvilliers, a 108 habitans. Le Seigneur en prend le nom.

## I M O

IMONDE. Voyez l'Isle sur Imonde.

IMPEIRE, Bois de cent cinquante-six arpens trois quarts, dans la Mairrie de S. Pons.

## I M P

IMPHE Bourbonnois, dans le Nivernois, Diocèse de Nevers, Parlement de Paris, Intendance de Moulins, Election de Nevers, a 176 habitans. Ce lieu est, ainsi que le suivant, situé à deux lieus de Nevers. Ce sont bonnes terres à froment, & quelques-unes à seigle. Il y a beaucoup de vignes de bon produit; peu de pacages; des bois taillis appartenans au Seigneur, avec une forge considerable. M. de Valotte en est Seigneur.

IMPHE Nivernois, dans le Nivernois, Diocèse de Nevers, Parlement de Paris, Intendance de Moulins, Election de Nevers, a 122 habitans.

## I N A

INAUMONT, dans la Champagne, Diocèse de Reims, Parlement de Paris, Intendance de Châlons, Election de Rhetel, a 339 habitans.

## I N G

INCARVILLE, dans la Normandie, Diocèse d'Evreux, Parlement & Intendance de Rotien, Election de Pont-de-l'Arche, a 175 habitans. M. Portail Premier Président au Parlement de Paris en est Seigneur.

## I N C

**INCHY**, dans l'Artois, Diocèse d'Arras, Parlement de Paris, Intendance d'Amiens, Gouvernance, Bailliage & Recette d'Arras, a. 607 habitans.

**INC IY**, dans la Flandre Valonne, Diocèse de Cambrai, Parlement de Douay, Intendance de Lille, Subdelegation de Cambrai, a. 122 habitans.

**INCOURT**, dans l'Artois, Diocèse d'Arras, Parlement de Paris, Intendance d'Amiens, Gouvernance d'Arras, Bailliage & Recette de S. Pol, a. 122 habitans.

## I N D

**INDEVILLARS**, dans la haute Alsace, Diocèse de Balle, Conseil Souverain & Intendance d'Alsace, Bailliage de Delle, a. 100 habitans.

**INDOIS**, dans l'Angoumois, Diocèse d'Angoulême, Parlement de Paris, Intendance de Limoges, Election d'Angoulême, a. 876 habitans.

**INDRE**, *Andrija, Ager*, Riviere, qui prend sa source en Berry & se va jeter dans la Loire près Montbazou. Elle arrose la Chastre, Châteaumont, Busançois, Châtillon & Loches. Elle commence à porter bateau à Châtillon.

**INDROIS**, petite Riviere de la Touraine. Elle prend sa source au-dessus du Bourg Preau, arrose Loches, Montrefor, & se rend dans l'Indre vis-à-vis Afet.

## I N F

les **INFORNAS**, dans le Dauphiné, Diocèse de Gap, Parlement & Intendance de Grenoble, Election de Gap, a. 142 habitans.

**INFOURNET**, dans le Limosin, Diocèse de Limoges, Parlement de Bordeaux, Intendance & Election de Limoges, a. 109 habitans.

**INFREVILLE**, dans la Normandie, Diocèse, Parlement & Intendance de Rothen, Election de Pontaudemer, a. 450 habitans. M. de Chailly d'infreville en est Seigneur.

## I N G

**INGAN**, dans le Boulonnois, Diocèse de Boulogne, Parlement de Paris, Intendance d'Amiens, a. 66 habitans. C'est au Roy.

**INGENHEIM**, dans la basse Alsace, Diocèse de Strasbourg, Conseil Souverain & Intendance d'Alsace, Bailliage de Pfaffenhoffen, a. 203 habitans.

**INGENHEIM**, dans la basse Alsace, Diocèse de Spire, Conseil Souverain & Intendance d'Alsace, Prévôté de Schonech, a. 122 habitans.

**INGIRSHEIM**, dans la haute Alsace, Diocèse de Balle, Conseil Souverain & Intendance d'Alsace, Bailliage d'Ensisheim, a. 388 habitans.

**INGIEU**, dans la Bourgogne, Diocèse de Lion, Parlement & Intendance de Dijon, Bailliage & Recette de Bugey, a. 212 habitans.

**INGLANGE**, dans le pays Messin, Diocèse, Parlement, Intendance & Recette de Metz, a. 105 habitans.

**INGNEAUVILLE**, dans la Normandie, Diocèse, Parlement & Intendance de Rothen, Election de Montivilliers, a. 366 habitans. M. le Prince de Conty en est Seigneur.

**INGOUVILLE**, dans la Normandie, Dio-

cèse, Parlement & Intendance de Rothen, Election de Caudébec, a. 673 habitans. C'est à Messieurs de Felscamp.

**INGRANDE**, *Igorandis*, fort petit Bourg, partie en Poitou, partie en Berry, Diocèse de Poitiers, Parlement de Paris, Intendance de Bourges, Election & Grenier à sel de le Blanc, a. près de 300 habitans. Ce lieu est situé sur la riviere d'Anglin le Blanc en Berry, & en la Ville de Sains, à deux petites lieues de l'une & de l'autre. Il y a un Bailliage relevant de la Sénéchaussée de Montmorillon. On y suit la Coutume de Poitou. La Cure, qui est à portion congrüe, est à la nomination de l'Abbé de S. Savin. Il y a un petit Village appelé la Croix Blanche situé sur la même riviere d'Anglin qui en est Annexe. Le terroir est maigre & donne peu de bleds: peu de prez, quelques vignes. Il y a un petit Prieuré sous le titre de S. Marc, appartenant aux Religieux Benedictins de S. Louis qui est affermé environ huit cens livres. Ce sont ces Religieux qui sont les principaux Décimateurs. Madame la Marquise de Parabere est Dame d'Ingrande pour la partie de ce Bourg qui est deçà l'eau, & de de-là l'eau. C'est M. de Cardailiac, Abbé de S. Savin qui est Seigneur. Quand on écrit de Paris par Bourges on adresse les Lettres d'Ingrande au Blanc; quand c'est de Paris par Poitiers, c'est-à-dire le jour que le Courier de Poitiers part, on les adresse à S. Savin.

**INGRANDE**, Ville & Baronie, dans l'Anjou, Diocèse d'Angers, Parlement de Paris, Intendance de Tours, Election d'Angers, a. 677 habitans. Il y a un Grenier à sel. Sa Baronie releve du Château d'Angers. Elle tomba anciennement dans la Maison de Chantaucé, & passa en celle de Craon par mariage, quoiqu'on prétende que le Comte d'Anjou l'ait donné à Maurice de Craon, qui épousa Tiphaine de Chantaucé en l'an 1100. Cette Terre a passé depuis en celle de Laval, & le Maréchal de Retz l'a venlue au Duc de Bretagne. François II. dernier Duc de ce pays en rendit aveu à René Roy de Sicile & Duc d'Anjou le 25. Juin 1470. & les laissa à ses enfans naturels, dont le Comte d'Avaugour qui la possède aujourd'hui est descendu. Cette Ville est située au bord septentrional de la Loire, aux confins de la Bretagne; il y a même une partie de cette Ville dans cette Province & du Diocèse de Nantes.

**INGRANDE**, Bourg, dans la Touraine, Diocèse de Tours, Parlement de Paris, Intendance de Tours, Election de Chinon, a. 350 habitans.

**INGRANDE**, dans l'Orleanois, Diocèse d'Orleans, Parlement de Paris, Intendance & Election d'Orleans, a. 403 habitans. La Cure est à la collation de l'Abbé de Bourgueil.

**INGRE**, Bourg, dans l'Orleanois, Diocèse d'Orleans, Parlement de Paris, Intendance & Election d'Orleans, a. 2620 habitans.

**INGUEHEM**, dans l'Artois, Diocèse d'Arras, Parlement de Paris, Intendance d'Amiens, Gouvernance, Bailliage & Recette d'Arras, a. 105 habitans.

**INGUEWILLER**, petite Ville de la basse Alsace, Diocèse de Strasbourg, Conseil Souverain & Intendance d'Alsace, a. 3463 habitans. Elle est située sur la Mottern, à trois lieues au-dessus de Pfaffenhoffen. Elle est commandée par les hauteurs voisines; elle n'est fermée que d'une simple muraille & d'un fossé; le terroir situé au midy est abondant celui du nord ne consiste qu'en montagnes fort hautes couvertes de bois.

**INGUINIEL**, dans la Bretagne, Diocèse de Vannes, Parlement de Rennes, Intendance de

Nantes  
ING  
re, Par  
Recette

INN

Pamiers

Perpign

INN

cède de

dance d'

bitaus.

les IN

cèse, Par

d'Arques

INSC

autresois

Strasbourg

noit, ma

de May &

INSC

Maison R

l'Alsace,

bord de l'

INSO

dom, P

Election

INTE

gne, Dioc

tendance

a. 16 habit

INTR

cèse, Parle

d'Arques,

le nom.

INTR

Chartres,

leaus, El

INVI

Diocèse d

dance d'O

bitans.

INXE

Boulogne

miens, a

mi-lieué

en truites

l'ayant ac

Cure vaut

en est Pa

INZI

Vannes,

Nantes,

JOAT

Election  
licurs de

Bourg,  
e de Poi-  
Bourges,  
près de  
d'Anglin  
s, à deux  
Bailliage  
illon. On  
est à por-  
bbé de S.  
roix Blan-  
en est An-  
debleds:  
etit Prieu-  
aux Reli-  
né environ  
i font les  
arquisé de  
tie de ce  
C'est M.  
Seigneur.  
adressé les  
t de Paris  
Courier de

ns l'Anjou,  
Intendance  
ans. Il y a  
reau d'An-  
Maison de  
r mariage,  
Anjou fait  
sa Tiphai-  
te Terre a  
Maréchal de  
François II.  
à René Roy  
& les laissa  
d'Avaugour  
Certe Ville  
Loire, aux  
ue partie de  
Diocèse de

Touraine,  
s, Intendan-  
o habitans,  
s, Diocèse  
ntendance &  
a Cure est à

ois, Diocèse  
ntendance &  
Diocèse d'Ar-  
e d'Amiens,  
Arras, a 109

de la basse  
il Souverain  
ans. Elle est  
cessus de Pfaf-  
les hauteurs  
mple muraille  
est abondant  
gnes fort hau-

, Diocèse de  
ntendance de

Nantes, Recette de Vannes, a 468 habitans.  
INGY, dans la Bourgogne, Diocèse d'Auxerre, Parlement de Paris, Intendance de Dijon, Recette d'Auxerre, a 442 habitans.

## I N N

INNAC, dans le pays de Foix, Diocèse de Pamiers, Parlement de Toulouse, Intendance de Perpignan, Viguerie de Rouffillon, a 190 habitans.

INNENHEIM, dans la basse Alsace, Diocèse de Strasbourg, Conseil Souverain & Intendance d'Alsace, Terres de la Noblesse, a 244 habitans.

les INNOCENTS, dans la Normandie, Diocèse, Parlement & Intendance de Rouen, Election d'Arques, a 203 habitans.

## I N S

INSCURVARTZBACH ou Scuvartzbach, autrefois *Arnaffangia*, dans l'Alsace, au Diocèse de Strasbourg. C'étoit une Abbaye de l'Ordre de S. Benoît, mais elle a été supprimée l'an 1585. au mois de May & changée en un Séminaire de Cleres.

INSCUTERE, *Inscuthera* ou *Scuteranum*, Maison Religieuse de l'Ordre de S. Benoît, dans l'Alsace, au Diocèse de Strasbourg. Elle a été d'abord de l'Ordre de S. Augustin.

INSO S, dans le Basadois, Diocèse de Condom, Parlement & Intendance de Bordeaux, Election de Condom, a 200 habitans.

## I N T

INTEVILLE, Marquisat, dans la Champagne, Diocèse de Langres, Parlement de Paris, Intendance de Châlons, Election de Bar-sur-Aube, a 216 habitans.

INTRAVILLE, dans la Normandie, Diocèse, Parlement & Intendance de Rouen, Election d'Arques, a 309 habitans. Le Seigneur en prend le nom.

INTREVILLE, dans la Beauce, Diocèse de Chartres, Parlement de Paris, Intendance d'Orléans, Election de Dourdan, a 222 habitans.

## I N V

INVILLE la Guefard, dans l'Orléannois, Diocèse d'Orléans, Parlement de Paris, Intendance d'Orléans, Election de Pithiviers, a 222 habitans.

## I N X

INXENS, dans le Boulonnois, Diocèse de Boulogne, Parlement de Paris, Intendance d'Amiens, a 180 habitans. Ce lieu est situé à une demi-lieu de Longvillers sur un ruisseau abondant en truites. M. de la Chevalerie en est Seigneur, ayant acheté de M. le Marquis de Feuquieres. La Cure vaut quatre cens livres. Le Prieur de Beuflèn en est Patron.

## I N Z

INZINZAC, dans la Bretagne, Diocèse de Vannes, Parlement de Rennes, Intendance de Nantes, Recette de Vannes, a 286 habitans.

## J O A

JOANNAS, dans le bas Languedoc, Diocèse

de Viviers, Parlement de Toulouse, Intendance de Montpellier, Recette de Viviers, a 631 habitans.

## J O B

JOBOURG, dans la Normandie, Diocèse de Coutances, Parlement de Rouen, Intendance de Caën, Election de Valogne, a 162 habitans. C'est un Prieuré-Cure, dont le Prieur est un Religieux non réformé de l'Ordre de S. Augustin.

## J O C

JOCAVIEL, dans le haut Languedoc, Diocèse d'Alby, Parlement & Intendance de Toulouse, Recette d'Alby, a 74 habitans.

JOCELIN, Ville, dans la Bretagne, Diocèse de S. Malo, Parlement de Rennes, Intendance de Nantes, Recette de S. Malo, a 969 habitans. Cette Ville est située sur l'Oust, à quinze lieues de Rennes, & à trois lieues de Malestroit. Il y a un ancien Château.

JOCH, Baronie, dans le Rouffillon, Diocèse de Perpignan, Conseil & Intendance de Rouffillon, Recette & Viguerie de Conflant, a 176 habitans.

JOCONDE ou Jocou, *Jugum* ou *abbatia Ju-eundensis*, Abbaye d'Hommes de l'Ordre de S. Benoît, au Diocèse & à quatre lieues d'Alen. Elle est sous l'invocation de S. Jacques, & a été fournie par un Decret du Pape Urban V. à l'Abbaye de S. Victor de Marseille; auparavant elle étoit fournie à l'Abbaye de S. Michel de Cluse en Savoie.

## J O E

JOERS, dans le Bearn, Diocèse d'Oleron; Parlement de Pau, Intendance d'Auch, Vallée d'Aspes, Sénéchaussée d'Oleron, a 96 habitans.

## J O G

JOGANVILLE, dans la Normandie, Diocèse de Coutances, Parlement de Rouen, Intendance de Caën, Election de Carantan, a 203 habitans.

## J O I

JOIGNY, *Jovinicum*, Ville de Champagne, dans le Senonois, Diocèse de Sens, Parlement & Intendance de Paris, a 1464 habitans. Il y a trois Paroisses en cette Ville. Elle a aussi des Sièges de Prévôté, Bailliage, Grenier à sel, Maréchaussée & d'Election, dans l'étendue de laquelle sont plusieurs petites rivières, comme le Scrain, qui passe à Pontigny & à Chablis; & l'Armançon. Joigny a depuis plusieurs siècles le titre de Comté. Il y a des Lettres du Roy Charles VI. qui qualifient le Comte de Joigny, Doyen des Pairs de Champagne & de France. La Maison de Joinville étoit cadette de la première Maison des Comtes de Joigny. Cette Comté a vingt-sept Terres considérables dans la mouvance. Elle a été possédée par les Maisons de sainte Maure, de la Val, de Retz, & appartient aujourd'hui aux mâles des Villeroy, comme héritiers de la Duchesse de Lesdiguières. Cette Ville est située à six ou sept lieues d'Auxerre & de Sens, entre l'une & l'autre Ville, au bord de la rivière d'Yonne, sur la descente d'un coteau qui la rend d'assiette naturellement forte, à quoi l'art a beaucoup contribué, puisqu'elle est fermée de murailles épaisses que défendent de grosses tours rondes très-bien bâties. Sa principale Eglise est assez belle. Elle a une grande

place, un pont de pierres & un beau château. Le Comté de Joigny vaut cinquante mille livres de rente. Le territoire produit de bons bleds; mais il est sur tout fertile en bons vins, qui font son principal commerce. Ils ne sont pourtant pas d'une grande qualité. On nourrit aussi beaucoup de bestiaux dans les prairies voisines le long de l'Yonne.

**JOIGNY**, sur les frontieres de Champagne, Diocèse de Reims, Parlement de Metz, Intendance de Châlons, Recette de Châteaugneault, a 203 habitans.

**JOIGNY**, dans le Berry: le Chapitre de S. Etienne de Bourges en est Seigneur.

**JOINVILLE**, *Jovivilla, Joavilla*, Ville, dans le Perpois en Champagne, Diocèse de Châlons, Parlement de Paris, Intendance de Châlons, a 3500 habitans. Elle est Capitale d'une Principauté & Siege d'un Bailliage, d'un Grenier à sel, d'une Maréchaussée & d'une Election. Cette Ville est située sur la riviere de Marne, aux frontieres du Barrois, à huit lieues de Chaumont en Bassigny. Elle a appartenu aux premiers Comtes de Joigny, dont l'un fit bâtir son Château il y a près de 700. ans; ces Comtes donnerent à leurs Cadets la Seigneurie de Joigny; ils devinrent Comtes de Vaudemont. Depuis, Joinville passa aux Ducs de Lorraine, & ensuite à une branche cadette de cette illustre Maison, qui portoit le nom de Guise, en faveur de laquelle Henry II. l'érigea en Principauté en 1552. Elle est à présent au Duc d'Orléans. De sa Principauté dépendent quatre-vingt-deux Villages. Son nom lui vient du culte particulier que les Payens de ces cantons y rendoient à Jupiter leur principale Divinité. Les uns dérivent son nom du Dieu Janus, les autres de Junon, d'autres d'un certain Seigneur de Champagne, nommé Jean de Troyes, d'autres qui croient être mieux fondez dérivent son nom de Jovinus, Général & Consul Romain, dont on voit le tombeau dans une Eglise de Reims, qui auroit fait bâtir en ce lieu une Tour, à laquelle il avoit donné son nom, qui auroit ainsi passé dans la suite à la Ville bâtie aux environs. Du nombre de ses anciens Seigneurs étoit Jean, Sire de Joinville Sénéchal de Champagne, Conseiller du Roy S. Louis, & Auteur de l'Histoire de la vie de ce saint Roy. L'on voit dans l'Eglise Collegiale du Château les magnifiques tombeaux de plusieurs Ducs de Guise & des anciens Seigneurs de Joinville. Cette Collegiale est dédiée à S. Laurent. Elle a été fondée par Geoffroy III. Seigneur de Joinville. Son Chapitre est composé d'un Doyen & de huit Canonics, chacun de cinq cens livres, à la collation du Chapitre. L'Eglise Paroissiale est dédiée à Notre-Dame. Il y a encore un Monastère de Religieuses Benedictines, sous le titre de Notre-Dame de Pieté. Elles sont elles-mêmes l'Election de leur Prieure que l'Abbesse de S. Pierre de Reims confirme; il y a aussi un Couvent d'Annonciades situé dans le Faubourg d'Ecureil, un autre d'Ursulines dans le Faubourg de Ruauz, un Couvent de Capucins, un Hôpital dédié à S. Jean, & un autre sous le titre de sainte Croix. A un quart de lieue de là est le Couvent de Cordeliers dédié à saint Arnould. C'étoit autrefois un Prieuré de l'Ordre de S. Benoit, dépendant de l'Abbaye de S. Urbain. Son Election comprend cent vingt-neuf Paroisses. Le terrain y est fort montagneux & difficile pour les voitures, ce qui fait qu'il n'y a point de commerce; l'on en pourroit cependant faire un considerable en grains, si l'on rendoit la Marne navigable jusqu'à S. Dizier, comme il seroit possible de le faire, puisqu'il a été autrefois. Il y a une Manufacture de droguets. Ce pays est rempli de vignes.

**JOISEL**, dans la Brie, Diocèse de Troyes, Parlement de Paris, Intendance de Châlons, Election de Sezanne, a 176 habitans.

## J O L

**JOLIMEZ**, dans la Flandre, Diocèse de Cambrai, Parlement de Douai, Intendance de Maubeuge, Recette & Gouvernement du Quénoy, a 294 habitans.

## J O N

**JONAGE**, dans le Dauphiné, Diocèse de Vienne, Parlement & Intendance de Grenoble, Election de Vienne, a 268 habitans.

**JONCHERE**, dans le Dauphiné, Diocèse de Die, Parlement & Intendance de Grenoble, Election de Montelimart, a 226 habitans.

la **JONCHERE**, dans le Poitou, Diocèse de Luçon, Parlement de Paris, Intendance de Poitiers, Election de Fontenay, a 355 habitans.

la **JONCHERE**, dans le Limousin, Diocèse de Limoges, Parlement de Bordeaux, Intendance de Election de Limoges, a 328 habitans.

la **JONCHERE**. Voyez l'Hôpital le Mercier.

**JONCHÈRES**, dans le Dauphiné, Diocèse de Valence, Parlement & Intendance de Grenoble, Election de Montelimart, a 186 habitans.

**JONCHEREST**, dans la haute Alsace, Diocèse de Basse, Conseil Souverain & Intendance d'Alsace, Bailliage de Delle, a 10 habitans.

**JONCHERY**, dans la Champagne, Diocèse de Sens, Parlement de Paris, Intendance de Châlons, Election de Joinville, a 203 habitans.

**JONCHERY**, dans la Bourgogne, Diocèse d'Autun, Parlement & Intendance de Dijon, Bailliage, Grenier à sel & Recette d'Arnay-le-Duc, a 64 habitans. Ce lieu est situé sur une petite éminence assez agréable; il y passe un petit ruisseau. Le Prieur de Bar est Collateur de la Cure.

**JONCHERY** sur Suppe, dans la Champagne, Diocèse de Reims, Parlement de Paris, Intendance de Châlons, Election de Reims, a 449 habitans.

**JONCHIERES**, dans le bas Languedoc, Diocèse du Puy, Parlement de Toulouse, Intendance de Montpellier, Recette du Puy, a 145 habitans.

**JONCOURT**, dans la Picardie, Diocèse de Noyon, Parlement de Paris, Intendance d'Amiens, Election de S. Quentin, a 375 habitans.

**JONCOLE**, dans la Champagne, Diocèse de Châlons, Parlement de Paris, Intendance de Châlons, Election de Vitry, a 227 habitans.

**JONCY**, dans la Bourgogne, Diocèse de Mâcon, Parlement & Intendance de Dijon, Bailliage & Recette de Charolles, Grenier à sel du Mont S. Vincent, a 462 habitans. Ce lieu est situé entre le Mont S. Vincent & de S. Gengoux; il y a un ruisseau nommé Languée; c'est le grand chemin de Mâcon à Cluny & Autun; il y a peu de vignes. Jancy est dans un pays de plaines & de collines. L'Evêque de Mâcon est Collateur de la Cure. Mar-nay, Balla & Capelle en dépendent.

**JONCY**, dans la Bourgogne, Diocèse d'Autun, Parlement & Intendance de Dijon, Bailliage & Recette d'Arnay-le-Duc, a 46 habitans. Jancy est situé dans un vallon. Il y a un petit ruisseau; c'est le passage des Coches de Châlons à Paris. Ce

lieu

lieu est  
Prieur c  
Promen  
maisons  
les J  
côte de  
ce & El  
les J  
Diocèse  
tendance  
habitans  
JON  
Laon, P  
Election  
la J  
dans la  
dance de  
JON  
de Soiss  
Election  
JON  
Diocèse  
tendance  
298 hab  
JON  
Diocèse  
tendance  
255 habi  
JON  
Diocèse  
Intendan  
a 68 hab  
JON  
côte, Par  
d'Aix, a  
vis l'île d  
depuis la  
Raimond  
d'Aix. L  
son très-  
JON  
sé d'Oran  
lement d  
Montelie  
JON  
Parlemen  
Vienne.  
JON  
Reims, J  
lons, Ele  
JON  
côte, Par  
liage & P  
JON  
Parlemen  
habitans.  
veraineté  
1718. ...  
JON  
ville ou  
mes de l  
Elle a été  
1778. Elle  
Elle est é  
JON  
côte de  
dance de  
habitans.  
JON  
Bourges  
Moulins  
Cete Par  
To

lieu est entouré de bois taillis & de montagnes. Le Prieur de S. Symphorien est Collateur de la Cure. Promenay, Blangey, Trenay & quelques autres maisons en dépendent.

les JONQUERES, dans la Normandie, Diocèse de Bayeux, Parlement de Rouen, Intendance & Election de Caën, a 575 habitans.

les JONQUERETS, dans la Normandie, Diocèse de Lisieux, Parlement de Rouen, Intendance d'Alençon, Election de Bernay, a 400 habitans.

JONQUESE, dans la Picardie, Diocèse de Laon, Parlement de Paris, Intendance de Soissons, Election de Guise, a 29 habitans.

la JONQUIERE ou S. Pierre de Jonquiere, dans la Normandie, Diocèse, Parlement & Intendance de Rouen, Election d'Eu, a 115 habitans.

JONQUIERES, dans la Picardie, Diocèse de Soissons, Parlement & Intendance de Paris, Election de Compiègne, a 640 habitans.

JONQUIERES, dans le bas Languedoc, Diocèse de Nîmes, Parlement de Toulouse, Intendance de Montpellier, Recette de Nîmes, a 298 habitans.

JONQUIERES, dans le bas Languedoc, Diocèse de Lodève, Parlement de Toulouse, Intendance de Montpellier, Recette de Lodève, a 253 habitans.

JONQUIERES, dans le bas Languedoc, Diocèse de Narbonne, Parlement de Toulouse, Intendance de Montpellier, Recette de Narbonne, a 68 habitans.

JONQUIERES, Ville, dans la Provence, Diocèse, Parlement, Intendance, Viguerie & Recette d'Aix, a 363 habitans. Cette Ville a été bâtie vis-à-vis l'Isle de Martigues dans la Terre ferme au midy, depuis la permission qu'en donna en 1131. au Comte Raimond Berenger, Hugues Boardi Archevêque d'Aix. L'on appelle ses habitans Martigaux, ils sont très-bons Marins.

JONQUIERES, petite Ville de la Principauté d'Orange, en Provence, Diocèse d'Orange, Parlement & Intendance de Grenoble, Election de Montelimart, a 686 habitans.

JONS, dans le Dauphiné, Diocèse de Gap, Parlement & Intendance de Grenoble, Election de Vienne, a 460 habitans.

JONVAL, dans la Champagne, Diocèse de Reims, Parlement de Paris, Intendance de Châlons, Election de Rhetel, a 285 habitans.

JONVILLE, dans la Franche-Comté, Diocèse, Parlement & Intendance de Besançon, Bailiage & Recette de Vesoul, a 488 habitans.

JONVILLE, dans le pays Messin, Diocèse, Parlement, Intendance & Recette de Metz, a 266 habitans. C'est un des Villages dont la pleine souveraineté a été cédée à la France par le Traité de 1713.

JONVILLIERS, Jouvillé ou Jouillé, *Jouvillare* ou *Jovillarensis Monasterium*, Abbaye d'Hommes de l'Ordre de Prémontré, au Diocèse de Toul. Elle a été fondée par Geoffroy Seigneur de Lieu l'an 1178. Elle vaut à l'Abbé six mille livres de rente. Elle est élective & de la réforme.

JONZAC, Ville, dans la Saintonge, Diocèse de Saintes, Parlement de Bordeaux, Intendance de la Rochelle, Election de Saintes, a 2748 habitans.

JONZAIS, dans le Bourbonnois, Diocèse de Bourges, Parlement de Paris, Intendance de Moulins, Election de Montluçon, a 218 habitans. Cette Paroisse est située à trois lieux de Montluçon.

Les deux petites rivières d'Oucil & d'Attrive la traversent & souvent l'inondent. Ce sont terres à seigle & avoine. Il y a quelques vignes de peu de valeur, des pacages & des loins.

JONZIE, dans la Bourgogne, Diocèse d'Autun, Parlement & Intendance de Dijon, Bailiage, Grenier à sel & Recette de Semur en Brionnois, a 96 habitans. Jonzie est situé sur un côteau. C'est un pays montagneux. Il y a quelques vignes. Le Prieur de Marcignie est Collateur de la Cure. Cette Paroisse ne contient que huit maisons, dont il y en a cinq du Bailiage de Semur, & trois du Præfudial de Lion.

JONZIEU, dans le Forez, Diocèse de Lion, Parlement de Paris, Intendance de Lion, Election de S. Etienne, a 309 habitans.

## J O R

JORDANS ou la Bastide de Jordans, *Bastida de Jordamorum*, dans la Provence, Diocèse, Parlement & Intendance d'Aix, Viguerie & Recette de Forcalquier, a 26 habitans.

la JORDANE, petite Rivière de l'Auvergne.

JORQUENAY, Annexe d'Étumes, dans la Champagne, Diocèse de Langres, Parlement de Paris, Intendance de Châlons, Election de Langres, a 120 habitans.

JORT, dans la Normandie, Diocèse de Stéz, Parlement de Rouen, Intendance d'Alençon, Election d'Argentan, a 361 habitans.

JOSAPHAT, *Abbatia sanctæ Mariæ de Josaphat*, Abbaye d'Hommes, Ordre de S. Benoît, du Diocèse de Chartres, & à une petite lieue de cette Ville. Elle a pris son nom de la ressemblance que les anciens Croisiez trouverent entre la situation & celle de la véritable Vallée de Josaphat près de Jérusalem. Elle a été fondée l'an 1120. par Geoffroy de Lieu, Evêque de Chartres, & Gauslin de Lieu son Frere. Le Pape Calliste II. & Louis le Gras Roy de France y donnerent leur consentement. Six Evêques de Chartres y ont été enserrez. Sçavoit Geoffroy son Fondateur, Gauslin son Successeur qui l'acheva, Robert qui mourut l'an 1164. Jean de Salisburi, Comte de S. Thomas de Cantouberi, décédé l'an 1180. Pierre décédé en 1184. & Renaud en 1217. Cette Maison jouit d'environ dix mille livres de rente. Elle a reçu la réforme.

## J O S

JOSNES, dans l'Orléanois, Diocèse d'Orléans, Parlement de Paris, Intendance d'Orléans, Election de Beaugency, a 708 habitans.

JOSSELIN ou S. Nicolas & S. Martin de Josselin, Ville, dans la Bretagne, Diocèse de S. Malo, Parlement de Rennes, Intendance de Nantes, Recette de S. Malo, a 368 habitans. Il y a une Abbaye de l'Ordre de S. Augustin, sous le vocable de S. Jean des Prez.

JOSSERAND, dans le Bourbonnois, Election de Gannat, a près de 280 habitans. Cette Paroisse est située sur la petite rivière de Morges, à une lieue d'Aigues-Peries. Ce sont bonnes terres à seigles & avoines, & bons pacages. Les foins y sont abondans. Il y a un bon commerce de bestiaux. M. Favre est non seulement Seigneur, mais encore propriétaire de la plus grande partie de la Paroisse.

JOSSES, dans la Gascogne, Diocèse d'Acqs, Parlement de Bordeaux, Intendance d'Auch, Election des Lannes, a 216 habitans.

JOSSIGNY, dans l'Isle de France, Diocèse,

Parlement, Intendance & Election de Paris, a 375 habitans.

## J O T

JOT, Bourg, dans l'Auvergne, Diocèse de Clermont, Parlement de Paris, Intendance de Riom, Election d'Issoire, a 318 habitans.

## J O U

JOUAC, dans le Berry, Diocèse de Bourges, Parlement de Paris, Intendance de Bourges, Election de le Blanc, a 370 habitans.

JOUAGNES & Virly, dans la Picardie, Diocèse de Soissons, Parlement de Paris, Intendance & Election de Soissons, a 226 habitans.

JOUAILLAT, dans la Marche, Diocèse de Limoges, Parlement de Paris, Intendance de Moulins, Election de Gueret, a 272 habitans.

JOUANCON. *Voyez* Hameaux de Jouancon.

JOUANCY, dans la Bourgogne, Diocèse de Langres, Parlement & Intendance de Dijon, Bailliage & Grenier à sel de Noyers, Recette d'Avallon, a 91 habitans. Ce lieu est situé en pays de montagnes & ditant d'une demi-lieue de la riviere d'Armenfon.

las JOUANIES, dans le Quercy, Diocèse de Cahors, Parlement de Toulouse, Intendance de Montauban, Election de Cahors, a 96 habitans.

JOUARRE, *Jourum*, & Barreau, dans la Brie, Diocèse de Meaux, Parlement & Intendance de Paris, Election de Meaux, a 352 habitans. Ce lieu est situé au bord d'une petite riviere appellée le petit Morin, à une demi-lieue de la riviere de Marne & de la Ville de la Ferté sous Jouarre. Il y a une célèbre Abbaye de Filles de l'Ordre de S. Benoit. Elle a été fondée pour des Religieuses de la Regle de S. Colomban, par Adon frere aîné d'Audenus, communément S. Ouen, Referendaire ou Chancelier de Dagobert. Elle a près de quarante mille livres de rente, & relève immédiatement du saint Siège, aussi bien que le Chapitre de cette Ville, dont la Dame Abbessse est Supérieure, Chef & Patronne. Ce Chapitre est composé de treize Chanoines, qui ont chacun trois cens livres de rente, & de deux Offices de Diacre & Soudiacre, qui ont de plus chacun un muid de bled. L'Abbaye de Jouarre est considerable tant pour ses revenus & bâtimens, que pour les Benefices importants qui sont à sa nomination.

JOUARS Pontchartrain, Comté dans la Beauce, Diocèse de Chartres, Parlement & Intendance de Paris, Election de Montfort, a 854 habitans.

JOUCHE, dans la Franche-Comté, Diocèse, Parlement & Intendance de Besançon, Bailliage & Recette de Dole, a 272 habitans.

JOUCOU, dans le bas Languedoc, Diocèse d'Aler, Parlement & Intendance de Toulouse, Recette d'Aler, a 108 habitans.

JOUES Martian & Villars, dans la Bourgogne, Diocèse de Lion, Parlement & Intendance de Dijon, Bailliage de Châlons, Grenier à sel de Lotans & Recette de S. Laurent, a 105 habitans. Ce lieu est situé sur la foiriere de Franche-Comté. Il y a un grand chemin depuis Culseca jusqu'à S. Amour en Comté.

JOUE, Bourg, dans la Touraine, Diocèse de Tours, Parlement de Paris, Intendance & Election de Tours, a 1310 habitans. Sa Cure est à la collation du Chapitre de S. Martin de Tours.

JOUE, Bourg, dans l'Anjou, Diocèse d'An-

gers, Parlement & Intendance de Tours, Election de la Fleche, a 678 habitans.

JOUE, dans la Touraine, Diocèse de Poitiers, Parlement de Paris, Intendance de Tours, Election de Richelieu, a 236 habitans.

JOUE, dans la Bretagne, Diocèse de Nantes, Parlement de Rennes, Intendance & Recette de Nantes, a 268 habitans.

JOUE du Bois, dans la Normandie, Diocèse de Séez, Parlement de Rouen, Intendance d'Alençon, Election de Falaise, a 246 habitans.

JOUE du Plain, Bourg, dans la Normandie, Diocèse de Séez, Parlement de Rouen, Intendance d'Alençon, Election d'Argentan, a 1298 habitans.

JOUE Labbé, Bourg, dans le Maine, Diocèse du Mans, Parlement de Paris, Intendance de Tours, Election du Mans, a 281 habitans.

JOUE, dans l'Anjou, Diocèse d'Angers, Parlement de Paris, Intendance de Tours, Election d'Angers, a 1208 habitans.

JOUG-DIEU, *Abbatia Beata Maria de Jugo Dei*, Abbaye d'Hommes, Ordre de S. Benoit, près de Villefranche, dans le Beaujollois, au Diocèse de Lion, environ un quart de lieue au nord de Villefranche. Elle a été fondée l'an 1137. par Guichard de Beaujeu, & vaut par an quinze cens livres à l'Abbé.

JOUGUE, dans la Franche-Comté, Diocèse, Parlement & Intendance de Besançon, Bailliage & Recette de Pontarlier, a 548 habitans.

JOUHAUD, dans le Limosin, Diocèse de Limoges, Parlement de Bordeaux, Intendance & Election de Limoges, a 28 habitans.

JOUHAY, dans le Berry, Diocèse de Bourges, Archevêque d'Argentan.

JOUHEL ou S. Denis de Jouhel, dans le Berry, Diocèse de Bourges, Parlement de Paris, Intendance de Berry, Election de la Châtre, a 874 habitans. Il y a le Fief de Rasefolle.

JOUHET, dans le Poitou, Diocèse de Poitiers, Parlement de Paris, Intendance & Election de Poitiers, a 405 habitans.

JOULLAC, Bois-franc & Château-clos, dans le Bourbonnois, Diocèse de Limoges, Parlement de Paris, Intendance de Moulins, Election de Gueret, a 688 habitans. C'est pays montueux, bonnes terres à seigle, bled noir, avoine, orge & millet. Les pacages y sont très bons, & les prez y produisent tout le soin nécessaire pour l'engrais des bestiaux, dont on y fait commerce. Le Roy & M. Marquis du Pont du Château en sont Seigneurs.

JOUILLE. *Voyez* Jonvilliers.

JOUQUES, *Jocassim*, dans la Provence, Diocèse d'Aix, Parlement & Intendance d'Aix, Viguerie & Recette d'Apr, a 286 habitans.

JOUQUES, Juillette, *Castrum de Jocas*, dans la Provence, Diocèse, Parlement, Intendance Viguerie & Recette d'Aix, a 281 habitans.

JOUR, dans la Bourgogne, Diocèse d'Autun, Parlement & Intendance de Dijon, Bailliage, Grenier à sel & Recette de Châtillon, a 460 habitans. C'est pays de montagnes. Il y a un passage pour les Rouillers. L'Evêque d'Autun est collateur de la Cure.

JOURDAIN. *Voyez* Mlle Jourdain.

JOURDANT ou S. Cirgues de Jourdain, dans l'Auvergne, Diocèse de S. Flour, Parlement de Paris, Intendance de Riom, Election d'Aurillac, a 1775 habitans.

JOURDRE S ou S. Laurent de Jourdre, dans le Poitou, Diocèse de Poitiers, Parlement de Pa-

ris, Int  
bitans.

JOU

Limoges

Election

JOU

de Belle

Bailliage

JOU

tiers, Pa

Election

JOU

tiers, Pa

de Poitie

JOU

Périgueu

Election

JOU

Parlem

vernance

a 169 hab

les JO

Nevers,

lins, Ele

meau est

seigle, aff

samment

le Maroch

JOU

gogne, D

dance de

a 195 hab

JOU

se de S.

de Riom,

JOU

Diocèse d

jon, Baill

tans.

JOU

d'Aire,

d'Auch,

tans.

JOU

se, Parle

de Pont-l'

de Clery

JOUS

se de S. H

Riom, El

JOUS

tiers, Pa

de Poitie

JOUS

Franche-C

ce de Be

Saulnier,

les JO

Diocèse,

Bailliage

JOU

JOU

se de Liff

d'Alençon

JOU

JOU

vers, Pa

de Vezel

JOU

Parlem

Grenier

habitans.

Election

Poitiers, Election

de Nan- Recette

, Diocèse  
ance d'A-  
bitans.ormandie,  
Intendan-  
198 habi-e, Diocèse  
ndance de  
ans.ngers, Par-  
, Electionria de Jugo  
enoit, près  
au Diocèse  
ord de Vil-  
r Guichard  
vres à l'Ab-té, Diocè-  
on, Baillia-  
bitans.Diocèse de  
tendance &

é de Bour-

el, dans le  
t de Paris,  
hâtre, a 874cèse de Poi-  
& Electionhâteau-clos,  
oges, Parle-  
ons, Election  
s montueux,  
aine, orge &  
& les prez ye l'engrais des  
e Roy & M.  
seigneurs.la Provence,  
ndance d'Aix,  
bitans.Jocas, dans la  
tendance Vi-  
bitans.cèse d'Autun,  
a, Bailliage  
, a 460 habi-  
in passage pour  
ollateur de la

rdain.

ourdant, dans  
Parlement de  
on d'Aurillac,ourdes, dans  
lement de Pa-

ris, Intendance &amp; Election de Poitiers, a 205 habitans.

JOURNAC, dans le Limosin, Diocèse de Limoges, Parlement de Bordeaux, Intendance &amp; Election de Limoges, a 591 habitans.

JOURNANS, dans la Bourgogne, Diocèse de Belley, Parlement &amp; Intendance de Dijon, Bailliage &amp; Recette de Bresse, a 158 habitans.

JOURNAY, dans le Poitou, Diocèse de Poitiers, Parlement de Paris, Intendance de Tours, Election de Richelieu, a 321 habitans.

JOURNET, dans le Poitou, Diocèse de Poitiers, Parlement de Paris, Intendance &amp; Election de Poitiers, a 768 habitans.

JOURNIAT, dans le Périgord, Diocèse de Périgueux, Parlement &amp; Intendance de Bordeaux, Election de Périgueux, a 903 habitans.

JOURNY, dans l'Artois, Diocèse de S. Omer, Parlement de Paris, Intendance d'Amiens, Gouvernance d'Arras, Bailliage &amp; Recette de S. Omer, a 169 habitans.

les JOURS, dans le Nivernois, Diocèse de Nevers, Parlement de Paris, Intendance de Moulins, Election de Nevers, a 68 habitans. Ce Hameau est situé en plaines &amp; coteaux. Ce sont terres à seigle, assez bons pacages, peu de bois, mais suffisamment de foins pour la nourriture des bestiaux. M. le Maréchal de Villars en est Seigneur.

JOURS &amp; Grange de Cefley, dans la Bourgogne, Diocèse de Langres, Parlement &amp; Intendance de Dijon, Bailliage &amp; Recette de Châtillon, a 195 habitans.

JOURSAC, Bourg, dans l'Auvergne, Diocèse de S. Flour, Parlement de Paris, Intendance de Riom, Election de S. Flour, a 905 habitans.

JOURSANVAUX, dans la Bourgogne, Diocèse d'Autun, Parlement &amp; Intendance de Dijon, Bailliage &amp; Recette de Beaune, a 59 habitans.

JOURVIEL, dans le bas Armagnac, Diocèse d'Aire, Parlement de Toulouse, Intendance d'Auch, Election de Riviere-Verdun, a 186 habitans.

JOURVILLE, dans la Normandie, Diocèse de Pont-l'Evêque, Parlement &amp; Intendance de Caen, Election de Clery en font Seigneurs.

JOUS sous Noujon, dans l'Auvergne, Diocèse de S. Flour, Parlement de Paris, Intendance de Riom, Election d'Aurillac, a 318 habitans.

JOUSSE, dans le Poitou, Diocèse de Poitiers, Parlement de Paris, Intendance &amp; Election de Poitiers, a 225 habitans.

JOUSSEAU, le Grand &amp; Petit, dans la Franche-Comté; Diocèse, Parlement &amp; Intendance de Besançon, Bailliage &amp; Recette de Lons-le-Saulnier, a 315 habitans.

les JOUSSEROTS, dans la Franche-Comté, Diocèse, Parlement &amp; Intendance de Besançon, Bailliage &amp; Recette de Dole, a 81 habitans.

JOUVAL. Voyez Hameaux de Jouval.

JOUVEAUX, dans la Normandie, Diocèse de Lisieux, Parlement de Rouen, Intendance d'Alençon, Election de Lisieux, a 185 habitans.

JOUVILLIE. Voyez Jonvilliers.

JOUX, dans le Nivernois, Diocèse de Nevers, Parlement &amp; Intendance de Paris, Election de Vezelay, a 517 habitans.

JOUX, dans la Bourgogne, Diocèse d'Autun, Parlement &amp; Intendance de Dijon, Bailliage &amp; Grenier à sel de Noyers, Recette d'Avalon, a 75 habitans. Celieu est situé en montagnes. Il y a des

vignes. Le Prieur de Joux la Ville est Collateur de la Cure.

JOUX, dans l'Election de Compiegne; c'est une Terre qui appartient au Marquis de Mirepoix du nom de Levi. Elle vaut environ deux mille livres de rente.

JOUX ou le Château de Joux, dans la Franche-Comté, Diocèse, Parlement &amp; Intendance de Besançon, Recette de Pontarlier, a 461 habitans. C'est un Gouvernement de Place avec Etat-Major.

JOUX le Châtel, dans la Bourgogne, Diocèse d'Autun, Parlement &amp; Intendance de Dijon, Bailliage &amp; Recette d'Avalon, a 279 habitans.

JOUX sous Tarare, dans le Beaujollois, Diocèse de Lion, Parlement de Paris, Intendance de Lion, Election de Villefranche, a 900 habitans.

JOUX la Ville, dans la Bourgogne, Diocèse d'Autun; c'est un Prieuré de l'Ordre de S. Benoît.

JOUY, *Joiacum*, dans la Normandie, Diocèse d'Evreux, Parlement & Intendance de Rouen, a 445 habitans. L'Abbé de Jumiege en est Seigneur.

JOUY, dans la Normandie, Diocèse, Parlement &amp; Intendance de Rouen, Election de Chaumont &amp; Magny, a 612 habitans. M. Jacquaire en est Seigneur.

JOUY, dans l'Orleanois, Diocèse d'Orleans, Parlement de Paris, Intendance d'Orleans, Election de Pithiviers, a 236 habitans.

JOUY, dans l'Orleanois, Diocèse d'Orleans, Parlement de Paris, Intendance d'Orleans, Election de Beaugency, a 428 habitans.

JOUY, dans le Gâtinois, Diocèse de Sens, Parlement &amp; Intendance de Paris, Election de Nemours, a 320 habitans. Il y une Abbaye dédiée à Notre-Dame.

JOUY, *Abbatia nostra Domina de Joiac*, Abbaye d'Hommes de l'Ordre de Cîteaux, Filles de Pontigny. Elle est située dans la Brie à deux lieues de Provins, au couchant d'été, dans la Forêt de Jouy, au Diocèse de Sens. Elle a été fondée par Pierre du Châtel de *Casselle*, & Milon de Naudé, tous deux Gentilshommes de ce Canton, qui lui donnerent quelques biens en fonds, le 14. Août 1124. Ses bâtimens se sont accrues depuis par les libéralitez de Thibaud le Grand, Comte de Champagne. Elle vaut environ treize mille livres par an à l'Abbé.

JOUY, dans la Champagne, Diocèse de Reims, Parlement de Paris, Intendance de Châlons, Election de Reims, a 218 habitans.

JOUY, dans la Picardie, Diocèse de Soissons, Parlement de Paris, Intendance &amp; Election de Soissons, a 211 habitans.

JOUY, dans le pays Messin, Diocèse de Verdun, Parlement &amp; Intendance de Metz, Recette de Verdun, a 172 habitans.

JOUY, dans la Beauce, Diocèse de Chartres, Parlement de Paris, Intendance d'Orleans, Election de Chartres, a 695 habitans.

JOUY, dans la Beauce, Diocèse de Chartres, Parlement &amp; Intendance de Paris, Election de Mantes, a 169 habitans.

JOUY, dans le Bourbonnois, Diocèse de Bourges, Parlement de Paris, Intendance &amp; Election de Bourges, Grenier à sel de Sancoins, a 225 habitans. Il est situé à une lieue de Sancoins, &amp; à dix de Moulins. On y suit la Coutume de Lorris ou de S. Pierre le Montier. La Cure dépend de l'Abbesse de Charenton, &amp; vaut sept cens livres. Le terroir est fertile en fromens, avoines &amp; pâturages. Jouy est un Fief, dont M. le Duc de Sully est Seigneur. Les Lettres pour ce lieu s'adressent à Sancoins.

**JOUY** aux Arches, dans le pays Meffin, Diocèse, Parlement, Intendance & Recette de Metz, a 618 habitans. Ce Village est situé à deux lieues de Metz; il a pris son nom des Arches ou Arcades que l'on y voit encore des restes d'un bel Aqueduc, que les Romains y avoient construit, pour conduire les eaux de Gozze dans la Ville de Metz.

**JOUY** le Châtel, Ville, Justice Royale, dans la Brie, Diocèse de Meaux, Parlement & Intendance de Paris, Election de Rozoy, a 689 habitans.

**JOUY** le Comte, dans le Vexin, Diocèse de Roien, Parlement & Intendance de Paris, Election de Pontoise, a 315 habitans.

**JOUY** en Josias, dans l'Isle de France, Diocèse, Parlement, Intendance & Election de Paris, a 446 habitans. Ce lieu a donné le nom à l'Archidiaconé de Josias. Son Château est remarquable par une belle Orangerie qui y est des mieux remplies.

**JOUY** le Montier, *Joiacum Monasterii*, & Jouy la Fontaine, *Joiacum juxta Fontem*, dans l'Isle de France, Diocèse, Parlement, Intendance & Election de Paris, a 747 habitans.

**JOUY** sur Morin, Ville, Justice Royale, dans la Brie, Diocèse de Meaux, Parlement & Intendance de Paris, a 1135 habitans.

**JOUZEY**, dans la Bourgogne, Diocèse d'Autun, Parlement & Intendance de Dijon, Bailliage & Recette de Semur en Brionnois, a 55 habitans.

la **JOYE** près Hennebont, *Gaudium Beata Maria prope Hennebontum*, Abbaye de Filles, Ordre de Cîteaux, Filiation de celle de l'Aumône. Elle est située dans la Bretagne, sur la riviere de Blaver, au Diocèse de Vannes, où elle a été fondée l'an 1250, par Blanche fille de Thibault Roy de Navarre & femme de Jean I. Duc de Bretagne. Elle vaut par an dix mille livres.

la **JOYE** - lez - Nemours, *Gaudium Beata Maria Nemorii* ou *Nemorosi*, Abbaye de Filles, Ordre & Filiation de Cîteaux. Elle est située au midy & près de Nemours, au Diocèse de Sens, dans le Gâtinois, sur la gauche de la riviere de Loing au canal de Briare. Elle fut fondée l'an 1181, par Gautier Seigneur de Nemours, & jouit, sans les pensions, de six mille livres de rente.

**JOYENVAL** ou Joye-en-Val, *Gaudium Vallis* ou *Gaudium in Valle*, Abbaye de l'Ordre de Prémontré, située dans la Beauce, au Diocèse de Chartres, près S. Germain - en - Laye, qui n'en est qu'à une lieue & demie au couchant. Les Religieux de cette Abbaye prétendent qu'elle a été fondée par Philippe - Auguste, quoi qu'ils n'ayent point le titre de leur fondation. Ils appuyent sur des Lettres de Philippe-le-Bel & autres Rois, qui confirment leurs privileges, comme leur ayant été accordés par les Rois prédecesseurs. Il y a cependant au milieu de l'Eglise une tombe de cuivre où est cette Inscription à l'entour de la figure d'un Cavalier.

*Hujus Basilica Fundator Bartholomaeus  
De Royâ jaces hic, cui pius esto Deus.  
Regis Consilius: Regni Camerarius: Inter  
Regni Majores maximus iste fuit.  
Ut tantus feret meritis discretio, sensus,  
Mores, vita, manus larga, probata fides.*

A côté de cette tombe on en voit une autre aussi de cuivre sur laquelle est la figure d'un Evêque, avec cette Inscription autour.

*Anno milleno bis centeno duodeno  
Ter nono, mundo sublatus mense secundo  
In medio mensis, Nicholus Noviomensis  
Praesul obit patrii junctus ad ossa sui.*

Les Religieux de Joyenval disent que ce Barthelemy de Roye n'a été leur Fondateur qu'en partie; & que leur premier & leur véritable Fondateur est Philippe-Auguste. A l'entour de ces deux tombes il y en a plusieurs autres de pierre sur lesquelles on voit des fleurs de Lys, des figures de Cavaliers, & des dictions, sans marquer le nom, ni l'année. Dans la Sacrifie, on garde une Lettre de Gaultier Evêque de Chartres, datée l'an 1360, dans laquelle ce Prélat dit qu'il a célébré dans cette Eglise, dont il a depuis fait la Dédicace, la translation des Reliques de S. Barthelemy données par le Comte de Montfort. Le revenu de l'Abbaye de Joyenval est d'environ sept mille livres. Cette Menfe Abbatiale fut unie à l'Evêché de Chartres l'an 1698. en considération du démembrement qui fut fait de ce Diocèse pour composer celui de l'Evêché de Blois.

**JOYEUX**, dans la Bourgogne, Diocèse de Lion, Parlement & Intendance de Dijon, Bailliage & Recette de Bresse, a 64 habitans.

**JOYEUSE** & le bas Balbiat, Ville, Duché, dans le bas Languedoc, Diocèse de Viviers, Parlement de Toulouse, Intendance de Montpellier, Recette de Viviers, a 350 habitans. Cette petite Ville est située sur la riviere de Beaune, qui se jette peu après dans l'Ardeche: elle est au pied des Sévennes, à cinq lieues d'Aubenas. Cette Terre n'étoit ci-devant qu'une Vicomté. Elle a été érigée en Duché-Pairie par Henry III. en faveur d'Anne de Joyeuse, l'an 1581. Cette Pairie a été éteinte en 1675. par la mort du dernier Duc de Joyeuse qui étoit de la Maison de Lorraine & elle a été érigée de nouveau en Duché - Pairie & unie avec les Terres de Balbisc & de Rezieres en faveur de Louis de Melun Prince d'Epinois, en 1714.

## J O Z

**JOZAT**, dans l'Auvergne, Diocèse de Saint Flour, Parlement de Paris, Intendance de Riom Election de Brioude, a 316 habitans.

**JOZERANT**, dans le Bourbonnois, Diocèse de Clermont, Parlement de Paris, Intendance de Moulins, Election de Gannat, a 212 habitans.

## I R A

**IRANCY**, Bourg, dans la Champagne, Diocèse de Langres, Parlement & Intendance de Paris, Election de Tonnerre, a 795 habitans. Ses vins sont très-estimés.

**IRAZEN**, Justice Royale, dans le Comté & du Diocèse de Comenges, Parlement de Toulouse, Intendance d'Auch, Election de Comenges, a 368 habitans.

## I R E

**IREVILLE**, dans la Normandie, Diocèse d'Evreux, Parlement & Intendance de Roien, Election de Pont-de-l'Arche, a 199 habitans.

**IREY** - lez - Prez, dans le pays Meffin, Diocèse de Verdun, Parlement & Intendance de Metz, Recette du Duché de Carignan, a 78 habitans.

## IRIBERRY;

IRI  
de Bay  
d'Auch  
IRI  
de Lion  
tion de  
IRI  
de Bay  
d'Auch  
suquel

IRL  
Parleme  
tion de l

IRM  
côte de  
dance d  
tans.

IRO  
Parleme  
tion de  
IRO  
côte de  
de Riom  
IRO  
Langres  
Bailliage  
valon, f  
vignes, f  
est Colla  
rité, Ch

IRR  
se, Parl  
de Pont  
en est Se  
IRR  
Bayonne  
d'Auch  
IRR  
Bayonne  
Recette

ISA  
côte de  
tendance  
18 habi  
IS  
faisoit a  
sur la  
la mém

IS D  
Parleme  
leans,



## I R I

**IRIBERRY**, dans la basse Navarre, Diocèse de Bayonne, Parlement de Pau, Intendance d'Auch, Vallée d'Osès, a 210 habitans.

**IRIGNY**, Bourg, dans le Lionnois, Diocèse de Lion, Parlement de Paris, Intendance & Election de Lion, a 992 habitans.

**IRISSARY**, dans la basse Navarre, Diocèse de Bayonne, Parlement de Pau, Intendance d'Auch, a 186 habitans. L'Irissary est un petit pays auquel ce lieu donne le nom.

## I R L

**IRLE**, dans la Picardie, Diocèse de Laon, Parlement de Paris, Intendance d'Amiens, Election de Peronne, a 284 habitans.

## I R M

**IRMFLETTE**, dans la basse Alsace, Diocèse de Strasbourg, Conseil Souverain & Intendance d'Alsace, Terre de la Noblesse, a 86 habitans.

## I R O

**IRON**, dans la Picardie, Diocèse de Laon, Parlement de Paris, Intendance de Soissons, Election de Guise, a 412 habitans.

**IRONDE** & Buron, dans l'Auvergne, Diocèse de Clermont, Parlement de Paris, Intendance de Riom, Election de Clermont, a 778 habitans.

**IROUER**, dans la Bourgogne, Diocèse de Langres, Parlement & Intendance de Dijon, Bailliage & Grenier à sel de Noyers, Recette d'Avalon, a 446 habitans. Il y a dans ce lieu quelques vignes. Le Grand Prévôt de S. Martin de Tours est Collateur de la Cure; les Métairies de la Charité, Chamcret & Chosme en dépendent.

## I R R

**IRREVILLE**, dans la Normandie, Diocèse de Rouen, Parlement de Rouen, Election de Pont-de-l'Arche, a 139 habitans. M. de Dun en est Seigneur.

**IRREVIT**, dans la Gascogne, Diocèse de Bayonne, Parlement de Bordeaux, Intendance d'Auch, Recette de Bayonne, a 933 habitans.

**IRRIBI**, dans la basse Navarre, Diocèse de Bayonne, Parlement de Pau, Intendance d'Auch, Recette du pays de Cize, a 210 habitans.

## I S A

**ISAOURT**, dans le haut Armagnac, Diocèse de Comenges, Parlement de Toulouse, Intendance d'Auch, Recette des quatre Vallées, a 198 habitans.

**ISARA**, nom ancien de la riviere d'Osè, qui faisoit appeller en vieux Gaulois, *Brivisara* ou *Brisura* la Ville de Pontoise, l'un & l'autre signifiant la même chose. Voyez Osè.

## I S D

**ISDES**, dans l'Orléanois, Diocèse d'Orléans, Parlement de Paris, Intendance & Election d'Orléans, a 320 habitans.

Tom. II.

## I S E

**ISEBERGUE** dans l'Artois, Diocèse d'Arras, Parlement de Paris, Intendance d'Amiens, Gouvernance d'Arras, Bailliage & Recette d'Aire, a 527 habitans.

**ISEL-lez-Avesnes**, dans l'Artois, Diocèse d'Arras, Parlement de Paris, Intendance d'Amiens, Gouvernance & Recette d'Arras, a 274 habitans.

**ISEL-lez-Esquerchins**, dans l'Artois, Diocèse d'Arras, Parlement de Paris, Intendance d'Amiens, Gouvernance d'Arras, Bailliage & Recette de Lens, a 198 habitans.

**ISEN-Bassigny**, Bourg, dans la Champagne, Diocèse de Langres, Parlement de Paris, Intendance de Châlons, Election de Langres, a 336 habitans.

**ISENHEIM**, dans la haute Alsace, Diocèse de Basle, Conseil Souverain & Intendance d'Alsace, Bailliage de Thanne, a 406 habitans. M. le Duc de Mazarin en est Seigneur.

**ISERE**, *Isara*, Riviere du Dauphiné, qui prend sa source dans les Alpes, au Comté de Tarentaise. Après que cette riviere a arrosé la Savoie, elle entre dans le Dauphiné, traverse Grenoble où elle reçoit le Drac, & commence à porter de grands bateaux. Elle arrose S. Marcellin & Romans, puis se jette dans le Rhône, à une lieue au-dessus de Valence.

**ISEURE**, dans le Berry, Diocèse de Bourges, Parlement de Paris, Intendance de Bourges, a 386 habitans. Ce lieu est au bord de la Creuze.

**ISEURRE**, dans la Bourgogne, Diocèse de Châlons, Parlement, Intendance, Bailliage, Grenier à sel & Recette de Dijon, a 286 habitans. Ce lieu est situé à trois lieues & demi de Dijon, & à deux lieues de S. Jean-de-Lozne; il y passe une petite riviere qui vient des environs de Noyon. Licart est en pays de plaines.

## I S I

**ISIGNY**. Voyez Hameaux d'Isigny.

**ISIGNY**, dans la Normandie, Diocèse d'Avranches, Parlement de Rouen, Intendance de Caën, Election de Mortain, a 469 habitans.

**ISIGNY**, Bourg, dans la Normandie, Diocèse de Bayeux, Parlement de Rouen, Intendance de Caën, Election de Carentan, a 740 habitans. Ce Bourg appartient à l'Evêque de Bayeux, & M. le Marquis de la Luzerne y possède un Château avec la plus grande partie des Terres. Ce lieu est situé au bord d'un Golfe de la mer qui n'est pas profond. On l'appelle le Vay, & à cause d'Isigny, le Vay d'Isigny; par ce nom de Vay on entend que dans les basses marées l'on peut passer ce Golfe sur la grève à pied sec. En effet il vient de *Vadum*, qui signifie un Gué. Il y a un Siège d'Amirauté à Isigny. L'on y fait un grand Commerce de beurre salé que les Marchands de Paris & de Rouen y font préparer & qu'ils enlèvent. Il y a une Foire considérable tous les ans & un Marché tous les Jedis.

**ISISGAC**, Ville, dans le Périgord; elle est située sur le bord d'une petite riviere qui va se jeter dans le Drot.

## I S L

**ISLAN** & Lavault, dans la Bourgogne, Diocèse d'Autun, Parlement & Intendance de Dijon, Bailliage & Grenier à sel de Saulieu, Recette de Semur en Auxois, a 115 habitans. Ce lieu est situé en pays plain. Les habitans de Lavault font Paroisses alternativement de Saint Saturnin de Saulieu,

G 4

& de S. Martin de la Mer, & les habitans d'Island le font de S. Martin de Fougere.

le grand ISLAN, dans la Bourgogne, Diocèse d'Autun, Parlement & Intendance de Dijon, Bailliage, Grenier à sel & Recette d'Avalon, a 210 habitans. Ce lieu est situé dans le Morvan; c'est pays de bois & de montagnes. La Courcelle, l'Huy-Bassin, & le grand Island dépendent de la Paroisse de Sauffaye d'Island.

ISLAY, près Bonlieu, dans la Franche-Comté, Diocèse, Parlement & Intendance de Besançon, Bailliage & Recette d'Orgelet, a 50 habitans. Il y a un Prieuré Conventuel qui dépend de Gigny. Le Pape en a la nomination.

ISLE, *Insula*, dans le Limosin, Diocèse de Limoges, Parlement de Bordeaux, Intendance & Election de Limoges, a 1235 habitans.

ISLE, dans la Champagne, Diocèse de Reims, Parlement de Paris, Intendance de Châlons, Election de Reims, a 230 habitans.

ISLE, dans le Bourbonnois, Diocèse de Bourges, Parlement de Paris, Intendance de Bourges, Election de S. Amand, a 185 habitans.

ISLE, Riviere, dans le Perigord; elle prend sa source dans le Limosin, arrose Périgueux & se jette dans la Drome à Coutras. Cette riviere n'est navigable que par le secours des écluses.

ISLE, Paroisse, dans le haut Vendômois, elle suit la Coutume de Chartres.

ISLE sous Ramerup, dans la Champagne, Diocèse de Troyes, Parlement de Paris, Intendance de Châlons, Election de Troyes, a 284 habitans.

ISLE de France, *Francia*, Gouvernement Militaire de Province, qui prend son nom de la petite Province de l'Isle de France, laquelle est comprise entre les rivieres de la Seine, de la Marne, de l'Oise & de l'Aine, en forme de presqu'île. On y a joint plusieurs pays détachés des Provinces voisines, pour en faire un Gouvernement plus considérable.

Ce Gouvernement est borné au septentrion par la Picardie, à l'orient par la Champagne, au midy & à l'occident par l'Orléanois, & entre l'occident & le septentrion par la Normandie.

Il peut avoir dans sa plus grande étendue quarante-quatre grandes lieues du septentrion au midy, & trente-sept de l'orient à l'occident. Les pays dont ce Gouvernement est composé sont l'Isle de France, le Laonois, le Noyonnois, le Soissonnois, le Valois; (ces pays sont détachés de la Province de Picardie); le Vexin François, le pays de Thimerais, qui fait partie de la Province de Perche, le pays Mantouan, l'Hurepois; (ces deux pays sont détachés de la Province de Beauce); le Gâtinois François, & la Brie François. Le séjour de la Cour, les belles maisons Royales & le grand nombre des autres maisons de plaisance rendent cette Province la plus belle & la plus délicieuse de l'Europe. Les rivieres les plus considérables qui arrosent ce Gouvernement sont la Seine; la Marne, l'Oise & l'Aine, qui toutes portent bateaux.

Ce pays est fort abondant en grains & en fruits. L'on y recueille en de certains endroits de très-bons vins. Il y a de fort belles plaines où il y a beaucoup de gibier. La Ville Capitale de l'Isle de France est Paris, Capitale de tout le Royaume. Les autres Villes sont Soissons, Laon, Beauvais & Senlis.

l'ISLE, dans l'Armagnac, Diocèse d'Auch, Parlement de Toulouse, Intendance d'Auch, Election d'Armagnac, a 96 habitans.

l'ISLE, Ville, dans le haut Languedoc, Diocèse

d'Alby, Parlement & Intendance de Toulouse, Recette d'Alby, a 1689 habitans.

l'ISLE, Bourg, dans le Nivernois, Diocèse de Nevers, Parlement & Intendance de Paris, Election de Vezeley, a 746 habitans.

ISLE, Ville de Provence, dans le Comté Venaissin; elle est située sur la Sorgue, qui prend sa source près de la fontaine de Vaucluse si célèbre par Pétrarque.

l'ISLE-Adam, *Insula Ada*, Bourg & Baronie, dans l'Isle de France, au Vexin, Diocèse de Rotien, Parlement & Intendance de Paris, Election de Pontoise, a 364 habitans. Ce Bourg est situé sur la riviere d'Oise, vers les confins du Beauvoisis, à une lieue au-dessous de Beaumont, & à sept ou huit lieues de Paris. Il y a une Châtellenie & un Château fort agréable appartenant à M. le Prince de Conty, qui l'honore souvent de sa présence & s'y plaît beaucoup. Sa situation en fait la principale beauté. Il est bâti au pied d'un coteau sur deux îles que forme la riviere d'Oise. Ce Bourg a été fondé par Adam surnommé de l'Isle, Seigneur de Villers, Village situé à une lieue de l'Isle-Adam. C'est de cet Adam de l'Isle qu'est descendu Philippe de Villers de l'Isle-Adam Grand-Maître de Rhodes. Il n'y a qu'une Paroisse à l'Isle-Adam, dont l'Eglise qui est assez belle, fut bâtie l'an 1562. par le Connétable de Montmorency. Cette Paroisse est desservie par une Communauté de Prêtres établie par Armand de Bourbon Prince de Conty. Ces Prêtres font tirez des Missionnaires de S. Joseph de Lion, desquels ils dépendent. Il y a encore dans le Bourg de l'Isle-Adam un Prieuré de l'Ordre de S. Benoît.

l'ISLE d'Albigeois, *Insula Albionum*, Ville, dans le Languedoc; elle est située près le Tarn. C'est une des principales Villes du Diocèse d'Alby, & l'un des Sièges du Juge d'Albigeois.

l'ISLE d'Amont, sur les côtes du Coustantin. Voyez les Isles S. Marcou.

l'ISLE d'Antros est située dans la Guienne, à l'embouchure de la Garonne. C'est dans cette Isle qu'on a bâti la Tour de Cordouan qui sert de phare aux vaisseaux.

l'ISLE d'Arbechan, Bourg, dans le bas Armagnac, Diocèse d'Auch, Parlement de Toulouse, Intendance d'Auch, Election d'Astarac, a 351 habitans.

l'ISLE & Armantere, dans la Brie, Diocèse de Meaux, Parlement & Intendance de Paris, Election de Meaux, a 316 habitans.

l'ISLE d'Armotte. Voyez Armotte.

l'ISLE d'Arras, dans le Dauphiné, Diocèse de Vienne, Parlement & Intendance de Grenoble, Election de Vienne, a 684 habitans.

l'ISLE d'Arts, dans la Bretagne, Diocèse, Parlement de Rennes, Intendance de Nantes, Recette de Vannes, a 167 habitans.

l'ISLE d'Arvert, Bourg, dans la Saintonge, Diocèse de Saintes, Parlement de Bordeaux, Intendance de la Rochelle, Election de Marennes, a 2931 habitans.

l'ISLE-Aumont, dans la Champagne, Diocèse de Troyes, Parlement de Paris, Intendance de Châlons, Election de Troyes. Ce lieu est situé à deux lieues de Troyes. C'étoit un Marquisat que le Maréchal d'Aumont lorsqu'il passa en Italie avoit acheté de Charles de Gonzagues Duc de Mantoué. Louis XIV. l'érigea en Duché-Pairie, sous le nom d'Aumont en faveur de ce Seigneur l'an 1665. Il n'y a point d'édifice remarquable dans cette Isle, que les ruines d'un ancien Château qui peut être de tems des Romains.

**ISLE d'Aval**, sur la côte du Coutantin. Voyez les Isles de S. Marcou.

**ISLE d'Aurigny**. Voyez Aurigny.

**ISLE - Barbe**, Abbaye d'Hommes, Ordre de S. Benoit, située dans une petite Ile de la Saône, à une demi-lieue au-dessus de Lion. La tradition du pays est que cette Ile fut d'abord habitée par les premiers Chrétiens qui, au commencement du III. siècle, suivoient la persécution de l'Empereur Sévère; un Gentilhomme du pays nommé Longin fit bâtir un Monastère dans la partie septentrionale de cette Ile, vers l'an 240. Lorsque les Visigoths parcoururent ces contrées, ils détruisirent ce Monastère. L'Empereur Charlemagne fit rebâtir celui d'à présent, où il rassembla quatre-vingt-dix Religieux, tant du Mont Cassin, que des Monastères les plus célèbres de son Empire. Cette Abbaye a été secularisée en 1539. Le Chef prend toujours la qualité d'Abbé & jouit de six mille livres de rente. Il y a vingt Chanoines.

**ISLE en Barrois**, Abbaye d'Hommes, Ordre de Cîteaux, Filie de S. Benoît, en Latin *Sancta Maria de Insula Barri Ducis Abbatia*. Elle est située au Duché de Barrois, dans le Diocèse de Toul, à trois lieues de Bar-le-Duc, & fut fondée le 11. des Calendes de May l'an 1151. Elle étoit auparavant de Chanoines Réguliers de l'Ordre de S. Augustin.

**ISLE-BELLE**, Terre, près de la Ville de Meulan, dans le Vexin, Diocèse de Chartres, Intendance de Paris, Election de Mantes. C'est une grande Ile de plus de demi-lieue de long, au-dessous des ponts de Meulan, jusqu'au-delà du Village de Mézy, entourée de deux bras presque égaux de la riviere de Seine, contenant un beau Château, & une infinité de plants qui forment d'agréables & vastes jardins, avec un revenu considérable, dans une situation singulière, l'Isle étant beaucoup plus élevée que les plaines des deux côtes; de manière que les plus extraordinaires inondations ne peuvent l'incommoder, & que dans toute l'étendue il s'y trouve des points de vue tout différens & d'une beauté particulière.

Ce terrain composé de plusieurs Fiefs & portions d'Isles acquises & réunies par Messire Jean-Paul Bignon, Abbé de S. Quentin, Conseiller d'Etat ordinaire & Bibliothécaire du Roy, a été érigé sous la dénomination de *l'Isle-belle*, en Fief, Châtel & Châtellenie, avec haute moyenne & basse Justice, conformément à la Coutume de Mantes & Meulan, en faveur dudit sieur Abbé Bignon & ses successeurs, par Lettres Patentes du mois d'Avoult 1724. enregistrées avec les formalitez requises.

On pourroit faire un volume curieux de la description de ce beau lieu; on dira seulement qu'il est environné au nord par des collines qui s'élèvent insensiblement: elles sont couvertes & ornées d'arbres fruitiers, de vignes, de quantité de Maisons de Campagne & de Villages. Ces côteaux forment une petite gorge où est une prairie dont la vue assez prochaine, jointe à celle du grand chemin de Roüen, qui est entre la Seine & ces côteaux, forme un spectacle fort amusant. C'est aussi de ce côté qu'est placé le bac sur lequel on passe à l'Isle-Belle. La Ville de Meulan située au-dessus de la prairie à l'orient d'été, fait encore un point de vue très-beau. Comme cette Ville est bâtie en forme d'amphitéâtre & sur la côte, les maisons ne se dérobent pas les unes aux autres; on les voit toutes très-distinctement. La vue éloignée qui se présente à l'orient, au midy & au couchant, a plus d'étendue. C'est une belle plaine diversifiée de Villages, Hammeaux & Maisons de Campagnes, & bornée à per-

te de vuë de montagnes & de côteaux, les uns habités, les autres ou cultivés ou couverts de bois. Le parterre, le quinquonce, les bosquets, les charnières & les avenues ont chacune leur point de vuë admirable, dont le beau canal de la Seine augmente souvent la beauté. Le parterre vu à vol d'oiseau est dans le tems des fleurs un coup d'œil charmant & digne d'une Maison Royale, aussi-bien que le quinquonce. Le Château qui est sur le bord de l'Isle au nord, est un corps de logis de trois pavillons. Sa façade a deux cens pieds de long. Il est élevé, d'une belle symétrie, bien percé & bien éclairé par tout de grandes croisées; ce qui lui donne un air très-gai. On y arrive par un perrou que l'on monte, & il est élevé de manière qu'il ne craint aucunes grosses eaux. Chaque appartement a son particulier pris du sujet représenté dans ses ornemens & ses peintures. Le grand salon de la Musique, celui des Muses & les autres appartemens ont chacun des beautés singulières. La Chapelle dans sa noble simplicité surpasse ce qu'on peut penser d'une Chapelle de Maison de Campagne. Enfin la propreté & le goût qui regnent par tout dans le bâtiment & les jardins concourent à augmenter la beauté & les charmes de la situation de cette Ile vraiment belle. Si M. l'Abbé Bignon qui fait travailler sans cesse à l'embellir vit aussi long-tems que le désireront tous les gens de Lettres, ce sera l'une des plus belles retraites du monde.

**ISLE - Boüin**, dans le Poitou, Diocèse de Nantes. Elle n'est séparée de la côte du Duché de Retz en Bretagne que par l'embouchure de la riviere de Tenu & n'a rien de considérable qu'un petit Bourg de son même nom. La juridiction s'y exerceoit d'une manière indivise entre la Bretagne & le Poitou; mais Jérôme Phelipeaux Comte de Pontchartrain alors Secrétaire d'Etat, puis devenu Chancelier de France sous Louis XIV. ayant acquis cette Ile de la Maréchale de Clerambault, fit ordonner par Lettres Patentes du 26. de Septembre 1714. que l'Isle-Boüin ne reconnoitroit à l'avenir d'autre Jurisdiction, ni d'autre Coutume que celle de Poitou. Les habitans n'y payent point de Taille. Selon Bouchet, ce fut dans l'Isle-Boüin que les Normans firent leur première descente en France l'an 820. Il ajoute avec une précision que l'on souter au jugement des Savans, qu'ils y vinrent avec treize navires.

**ISLE-Bouchard**, *Insula Bocardi*, Ville, dans la Touraine, à trois lieues de Chinon, dont elle dépend, & à sept de Tours, Diocèse de Tours, Parlement de Paris, Intendance de Tours, a 1350 habitans. Elle a pris son nom d'Isle de la situation au milieu de la riviere de Vienne où elle est placée fort agréablement, tant pour la commodité de cette riviere, que pour la proximité de plusieurs autres grandes & belles qui charment la vue de tous côtes. Quant à son nom de Bouchard, il lui est demeuré de ce que son Château fut bâti par Bouchard Seigneur de cette Ville vers le X. siècle, & qu'en effet cette Ville fut l'ancien Patrimoine d'une famille à qui le nom de Bouchard a été commun & qui a subsisté pendant quatre cens ans. Elle a titre de Baronie, qui a passé dans la Maison de la Trimoüille par le mariage d'une Catherine de l'Isle-Bouchard, puis au Cardinal de Richelieu par acquisition. Ce fut en faveur de ce Ministre qu'elle fut unie au Duché de Richelieu par Lettres Patentes du Roy Louis XIII. données au mois d'Avoult de l'an 1631. La Ville est remarquable par une Halle fort spacieuse, où se tiennent quatre Foires par an, & le Marché tous les Samedis. On y fait un grand com-

merce de pruneaux. Le Château est défendu d'un côté par la rivière & par une petite saulaye, & de l'autre par un assez large fossé, à l'un des bords duquel sont les prisons. Les faubourgs sont plus longs que n'est la Ville : l'un est celui de S. Gilles. Au bout de ce faubourg & hors l'enceinte des murs, est l'une des Paroisses de cette Ville, avec un Prieuré. Il y a encore une Chapelle de S. Nazere dite communément de S. Lazare, où tous les ans se tient une Foire au mois de Septembre. Il y en a une autre appelée du nom de S. Maurice Patron de l'autre Paroisse à laquelle est annexée la Cure de S. Pierre & joignant le rivage de la rivière du côté de l'orient. Il y a un Prieuré renommé de S. Ambroise, & enfin un troisième Prieuré qui est Paroisse, appelé S. Leonard. C'est l'un des plus anciens bâtimens de cette Ville. Au sommet de la montagne est une Commanderie de l'Ordre de Malthe. Il y a de plus un Couvent de Religieux Réformez de l'Ordre de S. François, & un d'Ursulines. L'Isle-Bouchard est la patrie du fameux André du Chesne célèbre Historiographe de France.

**ISLE de Cers** ou de Cerke, dans la Normandie, est située à deux lieus de celle de Gernefay, à quatre de celle de Jersey, & à sept de Cerret. Elle a plus de deux lieus de tour & elle contient une Paroisse, le Manoir de S. Ouen, & deux Hameaux.

**ISLE de Champion**, est un lieu très-agréable près de Maute. Il est bordé des deux côtés par la rivière de Seine & orné par les soins de la Ville d'un plant d'ormes qui forme une avenue d'une beauté singulière.

**ISLE de Chantemerle**, dans la Champagne, Diocèse de Troyes, Parlement de Paris, Intendance de Châlons, Election de Troyes, a 226 habitans.

**ISLE Chauvey**. Voyez les Isles Chauvey, ci-après.

**ISLE Chauvet**, *Insula Calveti*, Abbaye d'Hommes, Ordre de Cîteaux. Elle est située au voisinage de Noirmourier & des frontieres de Bretagne, dans la Province de Poitou, au Diocèse de Luçon, autrefois de Poitiers, à dix-sept lieus de Luçon, neuf de Nantes, entre Bauvoir sur mer & Machecou. Elle est présentement sous la Règle de S. Benoît. & sous le vocable de l'Assomption. On attribue sa fondation aux Moines d'Abbie, qui l'établirent vers l'an 1130. & l'on nomme pour ses principaux bienfaiteurs les Seigneurs de la Garnache.

L'an 1588. l'Isle Chauvet souffrit une funeste incendie qui causa encore un plus funeste préjudice à la régularité de ce Monastère. Le 20. Janvier 1650. les R. P. Camaldules y firent introduits par l'Abbé Henry de Maupas & releverent ses ruines à l'aide du pieux Evêque de Luçon Henry de Barrillon, & du consentement de Dom Vincent Marfolle, Général de la Congregation de S. Maur. Cette Abbaye peut valoir quatre mille livres de rente à l'Abbé.

**ISLE-DIEU**, *Insula Dei*, petite Isle de la mer de Gascogne, sur la côte du Poitou, a trois lieus de Noirmoutier vers le midy.

**ISLE-DIEU**, dans la Normandie, est un Village, avec titre de Baronie, situé à quatre lieus de Rotien, sur la rivière d'Andelle, à une lieue & demie au-dessus de Charleval, immédiatement au-dessus de Valenci. Ce Village est considerable par une Abbaye de Religieux Réformez de Prémontréz que fonderent vers l'an 1187. Renaud & Gautier de Pavilly pere & fils, Barons de ce lieu, & qui fut ensuite augmentée par les Seigneurs Châ-

relains de Beauvais, comme leurs tombeaux le font connoître. Cette Abbaye a de fort beaux droits, & nommée douze Bénéfices. L'Eglise est bâtie en croix & le Sanctuaire, qui est très-grand, est tout lambrissé de menuiserie. La maison des Religieux est toute neuve & placée fort agréablement au pied de la forêt de Lions, dans une riante vallée qui produit toutes sortes de grains.

**ISLE-DODON**, Ville, dans la Comté & du Diocèse de Comenges, Parlement de Toulouse, Intendance d'Auch, Election de Comenges, a 879 habitans. Elle est située dans un endroit fort élevé & arrosé au bas par la rivière de Save. Il y a une Justice & Châtellenie Royale.

**ISLE sur le Doux**, dans la Franche-Comté, Diocèse, Parlement & Intendance de Besançon, Bailliage de Grai, a 268 habitans.

**ISLE de la Formigue**. Voyez les Isles de Lerins.

**ISLE de Garnesay** ou de Gernefay, dans la Normandie. Voyez Garnesay.

**ISLE de Grace**, *Insula Gratia*, petite contrée dans la Normandie, qui s'étend depuis Pacy & Verdun, jusqu'au Pont-de-l'Arche, entre les rivières de Seine & d'Euse.

**ISLE Grenille**, *Granilia*. Voyez les Isles de Lerins.

**ISLE de Groays**, dans la Bretagne, Diocèse de Nantes, Parlement de Rennes, Intendance & Recette de Nantes, a 460 habitans. Voyez Groays.

**ISLE d'Herms**, dans la Normandie, auprès de celle de Garnesay; elle a près d'une demie lieue de longueur; mais elle n'est presque point habitée, & c'est peu de chose.

**ISLE d'Hourat**. Voyez Hourat.

**ISLE de Jersey**. Voyez Jersey.

**ISLE d'If**, *Insula Ifi* ou *Taxi*. Voyez les Isles de Marseille.

**ISLE-sur-Imonde**, dans l'Armagnac, Diocèse d'Auch, Parlement de Toulouse, Intendance & Election d'Armagnac, a 118 habitans.

**ISLE-JOURDAIN**, Ville, dans le Poitou, Diocèse de Limoges, Parlement de Paris, Intendance de Poitiers, Election de Confolans, a 493 habitans.

**ISLE-JOURDAIN**, Ville, dans le bas Armagnac, Diocèse de Lectoure, Parlement de Toulouse, Intendance d'Auch, Election de Lomagne, a 2686 habitans. Cette Ville a titre de Comté; elle est située sur la rivière de Save, à quatre lieus de Toulouse. Elle a été long-tems possédée par une famille ancienne dont plusieurs ont porté le nom de Jourdain. Il y a une Eglise Collegiale. Le Château a été rasé, & la Ville démantelée. Duchêne place le Comté de l'Isle-Jourdain entre ceux de Grave & de Comenges, & dit que c'est une Viguerie de peu d'étendue, mais pour les limites de laquelle se font très-souvent de grands débats entre les Comtes & ceux de Toulouse. Il ajoute qu'elle est bornée par la forêt de Bacone, couverte avant qu'on l'eût éclaircie d'une feuillée si épaisse & si touffue que non-seulement le soleil en sa plus grande chaleur, mais le jour même ne la pouvoient pénétrer. Les peuples voisins l'estimoient moins une forêt qu'un nid de Tyrans, un Camp de voleurs, une Citadelle de brigans, élevée au milieu d'eux pour les troubler & à son abri exercer toutes sortes de fureurs sur leurs vies & sur leurs biens.

**ISLE d'Isurs**, dans la Bretagne, Diocèse de Vannes, Parlement de Rennes, Intendance de Nantes, Recette de Vannes, a 684 habitans.

**ISLE de Levant**. Voyez les Isles d'Hieres.

**ISLE-MARIE**;

**ISLE**

**ISLE**

**ISLE**

**ISLE**

**ISLE**

**ISLE**

**ISLE**

**ISLE**

**ISLE**

**ISLE**

**ISLE**

**ISLE**

**ISLE**

**ISLE**

**ISLE**

**ISLE**

**ISLE**

**ISLE**

**ISLE**

**ISLE**

**ISLE**

**ISLE**

**ISLE**

**ISLE**

**ISLE**

**ISLE**

**ISLE**

**ISLE**

**ISLE**

**ISLE**

**ISLE**

**ISLE**

**ISLE**

**ISLE**

**ISLE**

**ISLE**

**ISLE**

**ISLE**

**ISLE**

**ISLE**

**ISLE**

**ISLE**

**ISLE**

**ISLE**

**ISLE**

**ISLE**

**ISLE**

**ISLE**

**ISLE**

**ISLE**

**ISLE**

**ISLE**

**ISLE**

**ISLE**

**ISLE**

**ISLE**

**ISLE**

**ISLE**

**ISLE**

**ISLE**

**ISLE**

**ISLE**

**ISLE**

**ISLE**

**ISLE**

**ISLE**

**ISLE**

**ISLE**

**ISLE**

**ISLE**

**ISLE**

**ISLE**

**ISLE**

aux le font  
aux droits,  
est bâtie en  
and, est tout  
ces Religieux  
ablement au  
te vallée qui

la Comté &  
de Touloufe,  
menges, a  
endroit fort  
Savc. Il y a

che - Comte  
de Befans.

des de Lerins.

sfay, dans la

ette contrée  
pnis Pacy &  
entre les ri-

k les Ifles de

agne, Diocè-  
Intendance  
oitans. Voyez

ndie, auprès  
e demie lieue

point habi-

Voyez les Ifles

magnac, Dio-

Intendans.

, dans le Poi-

ur de Paris,

e Confolans,

, dans le bas

Parlement de

on de Loma-

titre de Com-

ave, à quatre

oms poffédés

eurs ont porté

iffe Collegiale.

e démantelée.

Journal entre

dit que c'est

a pour les limi-

de Touloufe. Il

et de Bacone,

d'une fétille fi

ent le foleil eu

même ac la pou-

ISLE-MARIE ou Château de l'Ifle-Marie. Voyez Sainte Mere Eglise.

ISLE-fur-Marne, dans la Champagne, Diocèse de Châlons, Parlement de Paris, Intendance de Châlons, Election de Vitry, a 139 habitans.

ISLE-MARTEAU, dans la Saintonge, à une lieue de Saintes; fon circuit en a près de deux. Elle est formée par les rivieres de Seugue & de Charante; elle renferme deux Hameaux.

ISLE de Medoc, *Infula in Medyo pago*, Abbaye d'Augullins, au Diocèse de Bordeaux, & à dix lieues au feptentrion de cette Ville, fur la gauche de la Garonne, qui la ferme d'un côté, & l'Océan de l'autre. Elle est connue depuis fort long-tems, puisque l'an 1079. le Pape Gregoire VII. écrivit à l'Abbé Fulcard qui étoit le Supérieur, & à tous les autres Chanoines Réguliers de cette maifon pour lui recommander de bien traiter un de fes Chanoines nommé Lambert, envers lequel malgré les ordres de ce Pape, Fulcard en avoit mal usé. Cette Abbaye peut valoir à l'Abbé deux mille cinq cens livres de reure.

ISLE-NEUVE, Hameau, dans l'Anjou, Diocèse d'Angers, Parlement de Paris, Intendance de Tours, Election de Saumur, a 316 habitans. Elle a donné le nom à des Seigneurs particuliers.

ISLE de Noirmoutier, *Infula nigri Monasterii*. Cette Ifle est située dans le Poitou, elle a trois lieus de long & sept de tour. Elle est fort étroite depuis la Barre de Mont, jusqu'au Bourg de Barbaftre; mais elle s'élargit en approchant de la Ville de Noirmoutier. En allant de Barbaftre à la Ville de Noirmoutier, l'on trouve beaucoup de marais falans, des terres labourables la plupart bien cultivées, que l'on sème alternativement de froment, d'orge & de feves fans les laiffer repofier. Il y a aussi des vignes dont le vin est très-médiocre, mais peu de pâturages, & par conséquent peu de bestiaux. C'est une efpece d'Ifle fortunée, & fes habitans ne payent aucun fubfide; il ne leur manque que la paix entr'eux. Le trop d'aifé mène à l'oisiveté, & l'oisiveté à des maux domeftiques qui accompagnent rarement le travail & l'occupation. Il y a un paffage réglé de la Barre de Mont en bas Poitou, à la Foife de l'Ifle de Noirmoutier qui a environ un quart de lieue de large. Cette Ifle a pris le nom qu'elle porte aujourd'hui de l'habit noir des Bénédictins qui y font; car avant l'établissement de ce Monastère elle s'appelloit *Herius Hein*. Elle fut faccagée par les Normans l'an 833. & 845. & l'an 1674. les Hollandois s'en rendirent maîtres quelque tems. Voyez Noirmoutier.

ISLE d'Oleron. Voyez Oleron.

ISLE d'Or. Voyez les Ifles.

ISLE d'Origny. Voyez Aurigny.

ISLE du Pilier, dans le Gouvernement de Bretagne, au Diocèse de Nantes. Elle est à trois quarts de lieue de Noirmoutier, entre l'Abbaye de la Blanche & la pointe de S. Herbaudiere. Ce n'est qu'un rocher qui a un quart de lieue de long, & environ foixante toifes de large. La superficie de cette Ifle est fort unie & la côte très-efcarpée. Elle n'est point cultivée n'y ayant pas fuffifamment de terre. On y avoit commencé une batterie près laquelle on devoit bâtir une tour; cet ouvrage a été non feulement abandonné, mais même entièrement détruit, ainsi que le peu de logement qu'il y avoit. Les Corsaires Biscayens, ceux de Gerfey & de Gernefey se font fouvern fervi de cette Ifle; comme d'une Croffiere qui les mettoit à portée de prendre les Barques de Noirmoutier, de l'Ifle-Dieu & autres qui naviguoient depuis le pertuis de la Rochelle,

Tome I I.

jusqu'à la riviere de Loire, n'ayant aucune autre retraite dans ce parage.

ISLE de Pomegues. Voyez les Ifles de Marseille.

ISLE de Porquerolles. Voyez les Ifles d'Hieres.

ISLE de Porticos. Voyez les Ifles d'Hieres.

ISLE de Ré, *Rea Infula*, *Reacus*, dans le pays & Gouvernement d'Annis: elle a pris fon nom de ce qu'on y releguoit les triminels. Elle est située à trois lieues de la Rochelle, & en a quatre à cinq de long fur une & demie de large. Elle produit abondamment du vin & du fel. Le vin est médiocre, mais on en fait de l'eau de vie & de fenouillere excellente. Il n'y croit ni bled ni foin, & il n'y a presque point d'arbres. Elle est très commode pour le commerce & très-peuplée. Cette Ifle ne paye point de taille, parce qu'elle est réputée terre étrangere. Il y a cependant un Bureau établi pour recevoir les droits du Roy fur le fel. Outre la Ville de S. Martin que Louis XIV. y a fait fortifier régulièrement, & qui a une Citadelle à quatre bastions, il y a encore dans cette Ifle six Paroiffes, quelques Villages & d'autres Forts, dont celui de la Prée est le plus confidérable. Voyez la Prée, Samblançay, Martray, S. Martin. Il y a une Abbaye d'Hommes, Ordre de Cîteaux, qui reconnoit pour les Fondateurs & bienfaiteurs principaux les anciens Seigneurs de Châtellayon; mais ayant été détruite, elle fut unie, tant pour la manfe Abbatiale, que pour la Conventuelle, à la Maifon des Prêtres de l'Oratoire de S. Honoré de Paris.

ISLE de S. Briere des Ifs. Voyez Ifs.

ISLE-S. Cosme, est aux portes de la Ville de Tours; elle est formée par deux bras de la riviere de Cher. Berenger & Ronfard y ont été inhumés. Le premier, qui étoit natif de Tours, fut Trésorier & Ecolatre de S. Martin, puis Archidiacre d'Angers, où il commença à dogmatifer. Il passa depuis le refte de fes jours dans l'Ifle de S. Cosme, où il mourut le 8. de Janvier 1089. Catholique selon les uns, & Heretique selon d'autres.

ISLE-S. Denys, dans l'Ifle de France, Diocèse, Parlement, Intendance & Election de Paris, a 456 habitans.

ISLE-S. George, dans la Guienne, Diocèse, Parlement, Intendance & Election de Bordeaux, a 620 habitans.

ISLE de S. Honorat. Voyez Ifles de Lerins.

ISLE de fainte Marguerite. Voyez Ifles de Lerins.

ISLE de Tatihou, est située dans la Normandie auprès de la Hougue. Elle n'a qu'un quart de lieue de circuit. Il y a une belle Tour & des Fortifications gardées par les troupes que l'on y entretient fur tout en tems de guerre.

ISLE de Tombelaine, dans la Normandie, près du Mont S. Michel; elle est petite. Il y a un Château, qui ayant servi de retraite à des Corsaires, fut rasé l'an 1669. Voyez Tombelaine.

ISLE-lez-Villenois, dans la Brie, Diocèse de Meaux, Parlement & Intendance de Paris, Election de Meaux, a 190 habitans.

ISLES, Marquisat. Voyez ci-dessus l'Ifle d'Aumont.

les ISLES Flotantes font situées dans la Picardie, entre la Ville de S. Omer & l'Abbaye de Clairmarez. Elles font dignes de la curiosité des Voyageurs: elles font si réellement flotantes, qu'on les fait aller de côté & d'autre, à peu près de la même maniere que l'on conduit un bateau. Comme il y a dans ces Ifles des pâturages excellens, ceux du pays

H a

y menent paître les bestiaux, & ont grand soin d'en tenir les arbres fort bas, afin qu'ils ne donnent point de prise aux vents, dont ces Isles pourroient devenir le jouet.

les ISLES d'Hieres, dans la Provence, forment avec la terre une des plus belles Rades de la Méditerranée, qui a environ deux milles de long, sur six mille de large. C'est ordinairement de là que les armées navales font leur partance, & elle sert utilement de relâche aux vaisseaux, qu'un vent de nordouest forcé empêche d'entrer dans celle de Toulon. Ces Isles sont au nombre de trois: celle de Porqueyrolle, *Porcariola*, a quatre milles de long sur un de large. Elle est défendue par un vieux Château qui porte son nom. L'Isle de Porteros, c'est-à-dire, *Port profund*, est à six ou sept milles à l'est de la précédente. Elle est située sur un rocher au nord. Il y a un Château qui en porte le nom. L'Isle de Levant est la plus orientale: elle a quatre mille de long, sur une de large, & n'est point habitée.

les ISLES de Lerins, *Insula Lerina*, sur la côte de Provence. Ce sont deux Isles, l'une nommée de sainte Marguerite, l'autre de S. Honorat. Elles forment avec le Gap de la Garouite une Rade magnifique, qui est un très-boa mouillage pour les vaisseaux, & que l'on appelle le Gourjean. L'Isle de sainte Marguerite est à trois lieues au sud-est de Cannes, & n'a qu'un mille de long, sur un quart de large. Les Anciens l'ont connue sous les noms de *Lerns*, & de *Lero*, que les Marseillois lui avoient donné, pour marquer une petite Isle, qui n'étoit d'aucune utilité. Car *Leros* vient *Lerns* ou *Lero*, signifie une chose inutile, & qui n'est d'aucune conséquence. Quant au nom de sainte Marguerite, il lui a été donné, parce qu'il y avoit autrefois un Monastère fameux dédié à sainte Marguerite Vierge & Maryrie. Cette Isle est défendue par trois Forts. Le premier est appelé le Fortin, le second le Fort d'Aragon & le troisième le Fort Royal. Ce dernier qui est le plus remarquable, est situé sur un rocher, & composé de cinq bastions très-bien travaillés.

L'Isle de S. Honorat n'est éloignée de celle de sainte Marguerite, que par un bras de mer d'un quart de lieue. Elle a pris son nom de S. Honorat Archevêque d'Arles, qui y fonda une Abbaye fameuse, après avoir chassé les serpens, dont cette Isle étoit remplie. Ce Monastère fut aussi tôt après sa fondation habité par un grand nombre de Religieux de toute sorte de Nations, qui y vivoient selon l'observance des Peres de l'Egypte. Il donna un grand nombre de Prélats & de Saints à l'Eglise, & un Ecrivain Ecclesiastique fort connu, qui est *Vincent de Lerins*. L'Auteur de la Cronologie de Lerins & de quelques autres ajoutent *Sabien*, qui est aussi fort connu par ses Ouvrages, mais il n'est pas sûr que ce dernier ait été Moine. Cette Abbaye étoit autrefois du Diocèse de Fréjus, mais depuis long-tems elle est de celui de Grasse. La Regle de S. Benoît y fut introduite vers l'an 800. Cette Isle est défendue par une grosse Tour, dans laquelle il y a un détachement de la Garnison du Fort de sainte Marguerite.

Après de ces deux Isles il y en a encore deux autres moins considérables, & que l'on nomme la Formique, *Formica*, & la Grenille, *Grenilla*.

ISLES de Marseille sont au nombre de trois, qui sont If, Ratonneau & Pomegues. César les appelle, *Insula ad Massiliam*. François I. fit fortifier la première en 1529. Elle a pris son nom d'un plant d'Ifs qu'il y avoit autrefois. *Insula Taxorum*, ou *Ifornm*. Il y a dans le centre un Château garni d'une grosse artillerie. L'Isle de Ratonneau n'est qu'un ro-

cher sec & aride, qui a un mille de long sur un demi-mille de large. Au sommet de ce rocher il y a un Fort que le Duc de Guise fit bâtir sur la fin du seizième siècle. L'Isle de Pomegues est à peu près aussi grande que celle de Ratonneau. Elle est défendue par une grosse tour, & il y a un détachement de la Garnison d'If.

les ISLES de Normandie. Cette Province n'a des Isles que sur les côtes du Diocèse de Coutances. Celles de Garnesey & de Gersey sont les plus considérables. Les autres qui sont beaucoup plus petites, sont connus sous les noms d'Aurigny ou Origny, Cerl, Hermis, Chauvey, S. Marcou & Tathou. Elles sont possédées par les Anglois depuis les révolutions des siècles passés, à l'exception de celles de Chauvey, de S. Marcou & de Tathou, qui sont demeurées à la France. Ces Isles, sur tout les plus grandes, sont assez fertiles en grains & en fruits. Il y a des pâturages pour le bétail, & des pommes dont on fait du cidre; mais il n'y a pas beaucoup de bois. Celles qui font à l'Angleterre ont conservé la langue Française. Elles étoient de l'Evêché de Coutances, mais les Anglois les ont soumises au Diocèse de Winchester & au Comté de Sou-Hampton, & y ont introduit le Calvinisme.

les ISLES d'Or, sont deux Marquisats dans la Provence. Elles faisoient autrefois partie de la Seigneurie de Marseille, & furent acquises par le peuple de cette Ville, comme les autres terres de la Viconté; mais depuis étant passées au Domaine des Souverains de Provence, elles furent érigées premièrement en Marquisat par le Roy François I. en faveur de Bernard d'Ornejan Baron de S. Blancard, issu d'une famille originaire de Guyenne, dont il reste postérité; & secondement par le Roy Henry II. au mois de Decembre 1549. en faveur de Christophe de Roquendorf, auparavant Grand-Maitre Hereditaire d'Autriche, auquel ce Prince en fit don en considération des grands établissemens qu'il avoit quitez en Allemagne.

les ISLES de S. Marcou, sont à deux petites lieues de la côte du Cotentin. Il y en a deux, dont la plus grande, qui est appelée l'Isle d'Amont, n'a pas un quart de lieue de tour. L'autre est nommée l'Isle d'Aval. Il y avoit autrefois dans celle d'Amont un Monastère, ou du moins un Hermitage dédié à S. Marcou, dont on voit encore une partie de la Chapelle. Le pâturage de ces Isles est assez bon, & on y transporte du bétail qui s'y engraisse.

## I S P

ISPAGNAC, Ville, dans le bas Languedoc, Diocèse de Mendé, Parlement de Toulouse, Intendance de Montpellier, Recette de Mendé, a 283; habitans.

ISPOURRE, dans la basse Navarre, Diocèse de Bayonne, Parlement de Pau, Intendance d'Auch, Pays de Cize, a 246 habitans.

## I S Q

ISQUES, dans le Boulonois, Diocèse de Boulogne, Parlement de Paris, Intendance d'Amiens, a 112 habitans.

## I S S

ISSAMOULENB, dans le bas Languedoc; Diocèse de Viviers, Parlement de Toulouse, Intendance de Montpellier, Recette de Viviers, a 275 habitans.

les IS  
cèse de M  
louse, R

ISSA  
de Vivie  
Montpell

ISSA  
ment, In  
habitans.

ISSA  
Bayonne  
d'Auch,

ISSE  
Parlemen  
Nantes,

ISSE  
S. Papoul  
Recette d

ISSE  
cèse de S  
Souverain  
Bouviller

ISSE  
Parlemen  
ban, Elec

ISSE  
est toute  
prend sa R

ISSE  
tout son c  
trois à qua

ISSE  
dres. Elle  
cèse de S

ISSE  
dance & E  
habitans,

ISSE  
droits for  
de Moulin

ISSE  
font bonne  
port, soim

ISSE  
un produit  
licurs canr

ISSE  
serpens et  
roux, Sei

ISSE  
Clermont  
Riom, El

ISSE  
ISSE  
gord, Dic

ISSE  
ce de Bor  
tans.

ISSE  
guedoc,  
Parlemen

ISSE  
tier, Rec  
tire Ville

ISSE  
tre du Pu  
ISSE  
cidentale

ISSE  
Roien, h  
a 740 ha

ISSE  
ISSE  
d'Uzès',  
Montpell

ISSO  
gne, Dio  
Intendan

ISSO  
d'une Pr  
Clermont  
de la ba

ISSO  
des treize  
députer l

g sur un de-  
cher il y a  
sur la fin du  
t à peu près  
t est défen-  
dément

Province n'a  
Coutances.  
s plus consi-  
plus petites,  
ou Origny,  
& Tatihou.  
puis les révo-  
de celles de  
ou, qui sont  
tout les plus  
& en fruits.  
des pommes  
beaucoup de  
t conservé la  
ché de Cou-  
les au Diocè-  
Hampton, &c

quifars dans la  
rtie de la Scie-  
par le peuple  
de la Vicomté,  
ie des Souve-  
premierement  
en faveur de  
rd, issu d'une  
il reste poste-  
ry II. au mois  
strophe de Ro-  
ve Hereditaire  
on en confide-  
voit quitter

à deux petites  
à deux, dont  
Amont, n'a pas  
nommée l'Isle  
e d'Amont un  
age dédié à S.  
rie de la Cha-  
bon, & on y

as Languedoc,  
Toulouse, In-  
de Mende, a

varre, Diocè-  
u, Intendance  
s.

, Diocèse de  
endance d'A-

as Languedoc;  
Toulouse, In-  
de Viviers, a

les ISSARDS, dans le hant Languedoc, Diocèse de Mirepoix, Parlement & Intendance de Toulouse, Recette de Mirepoix, à 257 habitans.

ISSARLES, dans le bas Languedoc, Diocèse de Viviers, Parlement de Toulouse, Intendance de Montpellier, Recette de Viviers, à 255 habitans.

ISSARTS, dans la Guienne, Diocèse, Parlement, Intendance & Election de Bordeaux, à 1318 habitans.

ISSATZOU, dans la Gascogne, Diocèse de Bayonne, Parlement de Bordeaux, Intendance d'Auch, Recette de Bayonne, à 759 habitans.

ISSE, dans la Bretagne, Diocèse de Nantes, Parlement de Rennes, Intendance & Recette de Nantes, à 268 habitans.

ISSEL, dans le haut Languedoc, Diocèse de S. Papoul, Parlement & Intendance de Toulouse, Recette de S. Papoul, à 553 habitans.

ISSENHAUSEN, dans la basse Alsace, Diocèse de Strasbourg, Comté de Hanau, Conseil Souverain & Intendance d'Alsace, Bailliage de Bouxviller, à 50 habitans.

ISSEPS, dans le Quercy, Diocèse de Cahors, Parlement de Toulouse, Intendance de Montauban, Election de Figeac, à 223 habitans.

ISSERE, Riviere de la Flandre occidentale, qui est toute entiere dans cette partie de la France. Elle prend sa source à Roefbroc, & porte presque dans tout son cours des bateaux plats, qui ne tirent que trois à quatre pieds d'eau, que l'on nomme Belandres. Elle se rend au bord de la Kenoque dans Ipres.

ISSERPANS & Fretay, dans le Bourbonnois, Diocèse de Clermont, Parlement de Paris, Intendance & Election de Moulins. Isserpans a près de 225 habitans, & Fretay seulement 56. Ces deux endroits forment une Paroisse située à quinze lieus de Moulins, à cinq lieus de Lallier, en plaine. Ce sont bonnes terres ravennes à seigle, d'un bon rapport, foins abondans, pacages étendus. Ce qui fait un produit de bestiaux égal à celui des grains, plusieurs cantons de bols modernes & futayes. M. d'Isserpans est Seigneur dudit lieu, & M. de Châteauroux, Seigneur de Fretay.

ISSERTAUX, dans l'Auvergne, Diocèse de Clermont, Parlement de Paris, Intendance de Riom, Election de Clermont, à 632 habitans.

ISSEURS. Voyez l'Isle d'Issours.

ISSIGEACT & Moumarres, dans le Perigord, Diocèse de Sarlat, Parlement, & Intendance de Bordeaux, Election de Sarlat, à 413 habitans.

ISSIGNAUX ou Issigeau, dans le bas Languedoc, petite Ville du Velay, Diocèse du Puy, Parlement de Toulouse, Intendance de Montpellier, Recette du Puy, à 261 habitans. Cette petite Ville est située à une lieue de la Loire, & à quatre du Puy.

ISSIGNY, Bourg, dans la Normandie occidentale, Diocèse de Bayeux, Parlement de Rotien, Intendance de Caën, Election de Bayeux, à 740 habitans. Voyez Issigny.

ISSIRAC, dans le bas Languedoc, Diocèse d'Uzès, Parlement de Toulouse, Intendance de Montpellier, Recette d'Uzès, à 179 habitans.

ISSOIRE, *Isiodorum*, Ville, dans l'Auvergne, Diocèse de Clermont, Parlement de Paris, Intendance de Riom, Chef-lieu d'une Election & d'une Prévôté ressortissante à la Sénéchaussée de Clermont, à 3350 habitans. C'est la troisième Ville de la basse Auvergne; son Magistrat étant l'un des treize qui représente le Tiers-Etat, a droit d'y députer lorsque les Etats s'y tiennent. Elle est située

sur la riviere de la Couze près de l'Allier, dans une plaine abondante & agréable, à six lieus de la Ville de Clermont.

Son Election s'étend sur huit Villes & cent trente-cinq Paroisses. Cette Election est renommée pour ses grands Marchés, où se débitent beaucoup de grains, de chanvre & de bestiaux. Le pays, depuis Orcet jusqu'à Issou, & d'Issoire à Brioude, consiste en terres qui ont moins de force que celles de la vallée de Lomagne. Elles ont besoin de repos tous les ans, & il faut être attentif à la bien labourer & semer, si l'on veut recueillir. Les Noyers y sont communs & l'huile qu'on en tire est une marchandise de fort grand débit. Le paylan s'en sert pour son potage, qui fait presque sa seule nourriture; ce qui est étonnant dans un pays d'ailleurs très-abondant.

Cette Ville est ancienne, puisqu'au rapport de S. Gregoire de Tours, S. Austremonne Apôtre d'Auvergne, y a été enterré. Elle étoit autrefois du Domaine des Dauphins d'Auvergne; mais elle leur fut ôtée par le Roy Philippe-Auguste, dans le même tems qu'il dépoilla le Comte Guy de l'Auvergne. Issoire doit avoir été de quelque importance, puisqu'elle a soutenu deux sièges l'un en 1577. & l'autre en 1590. Le Cardinal Antoine Boyer en étoit originaire; c'est lui qui fit construire l'Hôtel de Ville & l'Horloge. Son neveu, fils de la sœur, appelé le fameux Cardinal du Prat, Chancelier de France, étoit aussi natif d'Issoire. Il y a une Abbaye qui fait l'article suivant. Il y a de plus dans cette Ville une Communauté de Prêtres fondée seulement pour ceux qui sont natis de la Paroisse.

ISSOIRE, Abbaye d'Hommes, de l'Ordre de S. Benoit, Congregation de S. Maur. Elle reconnoit pour son Fondateur S. Austremonne premier Evêque & premier Apôtre d'Auvergne. Quoique dans la vie de S. Austremonne, qui est un manuscrit fait par Allire (*Illidius*) Evêque de Clermont, on lise que ce fut S. Austremonne qui jeta les fondemens de ce Monastère, son origine ne laisse point d'être obscure. Il avoit été détruit, mais il fut rétabli par un Moine de Charoux. Voici comment nous l'apprend l'Histoire de la translation de S. Austremonne. Les Moines de Charoux s'étant réfugiés à S. Yvoine ou Pierre-encisé en Auvergne avec le Chef de S. Austremonne & tous leurs trésors, pour n'être pas exposez au pillage des barbares; Gillebert, l'unique qui restoit de tous ceux de cette suite, délibéra avec plusieurs enfans des environs qu'il avoit attiré à la vie Monastique, des moyens de se soustraire à la sujettion de l'Abbé de Charoux. Ils prirent la résolution de détruire le Château de S. Yvoine & d'y bâtir le Monastère d'Issoire, qui avoit été autrefois élevé par S. Austremonne. Ils y apporèrent le Chef de ce S. Prélat, & Gillebert en étant devenu Abbé y bâtit une Eglise magnifique, dont Bernard alors Evêque d'Auvergne fit la dédicace l'an 939. sous l'invocation de S. Austremonne & de S. Pierre. Elle a été unie à la Congregation de S. Maur l'an 1665. L'Abbé d'Issoire est Seigneur de la Ville, la Justice lui en appartient. Il est aussi Seigneur de plusieurs Paroisses, & son revenu peut monter à trois mille livres. Il y a eu à Issoire dans le sixième siècle une Ecole de Science ou Academie, où S. Prix avoit été élevé.

ISSOLE, petite Riviere de Provence, fort abondante en truites. Elle se jette dans le Verdon près de la Mure.

ISSOLET, petite Riviere, qui vient de Forcalquier, passé par Cabasse, & puis se jette dans la riviere d'Argente.

ISSON, dans la Champagne, Diocèse de Châlons, Parlement de Paris, Intendance de Châlons, Election de Vitry, a 69 habitans.

ISSO R & le Barlanés, dans le Bearn, Diocèse d'Oleron, Parlement de Pau, Intendance d'Auch, Vallée de Baretons, Sénéchaussée d'Oleron, a 268 habitans.

ISSOU, dans la Beauce, Diocèse de Chartres, Parlement & Intendance de Paris, Election de Mantes, a 510 habitans.

ISSOUDUN, *Esoldunum, Issoldunum, Exildunum*, Ville considérable, dans le Berry, Diocèse de Bourges, Parlement de Paris, Intendance de Bourges, Chef-lieu d'une Election, a 15000 à 14000 habitans. Il y a de plus un Grenier à sel, un Baillage Royal régi par la Coutume de Berry avec une Prévôté Royale ressortissante au Baillage. C'est la seconde Ville de Berry. Elle est située en pays plat & découvert, à sept lieues de Bourges, sur la petite riviere de Theols, dans une belle & agréable plaine, avec un Château, quatre Paroisses : S. Cyr, S. Jean, S. Denys & S. Paterne ; quatre Fauxbourgs, celui appelé de Rome, celui de S. Jean, celui de Villatte & celui de S. Paterne ; deux Collegiales fondées l'an 1000. S. Cyr & S. Denys ; une Abbaye : des Couvens de Cordeliers, de Capucins, de Minimes, d'Ursulines, de Filles de la Visitation, & deux Hôpitaux, l'un pour les incurables, l'autre pour les Maladies passageres, dont Raoul, le dernier des anciens Seigneurs d'Issoudun, est un des principaux Bienfaiteurs.

La riviere de Theols, qui est si petite qu'à peine est-elle connue hors de cette Province, divise cette Ville en deux parties séparées l'une de l'autre par des murailles. Le Château est comme la haute Ville, séparé par des murailles, des tours & des fosses. C'est dans l'enceinte de ce Château que sont l'Auditoire Royal, la Maison du Roy, une tour antique bâtie en cœur, & l'Abbaye de Notre-Dame, dont on parlera ci-après à l'occasion du Fauxbourg de S. Paterne. Les Officiers de Justice, & les personnes les plus distinguées de la Ville ont aussi leur demeure dans cette enceinte.

La Ville basse est formée par de bonnes murailles & de bons fosses. Elle est principalement habitée par les Marchands & les Artisans. On y voit l'Eglise de S. Cyr qui est Collegiale, dont les Canoniciens ne valent que cent cinquante livres, & celle de S. Jean qui est Paroisse. Cette partie est entourée de quatre Fauxbourgs ; celui appelé de Rome est du côté du septentrion, & renferme l'Eglise de S. Denys qui est Collegiale & Paroissiale. Celui de S. Jean est à l'orient ; les Cordeliers y ont un Couvent, comme aussi les Filles de la Visitation ; celui de Villatte est du côté du midy, & celui de S. Paterne du côté de l'occident. Ce dernier a pris son nom, à ce qu'on prétend, d'une Maison de Benedictins, qui y fut d'abord fondée environ l'an 947. par les anciens Princes d'Issoudun. Il se nommoit auparavant de S. Martin. Cette Abbaye ayant été ruinée par les Anglois sous le regne de Charles VII. elle fut transférée dans la Ville, puis dans le Château où elle est encore sous le titre de Notre-Dame d'Issoudun. On y voit le tombeau de Marie de Luxembourg Reine de France. Son Abbé jouit de deux mille livres de rente : il est Doyen né du Chapitre de S. Denys d'Issoudun. Cette Ville a souffert trois incendies, qui lui ont fait beaucoup de tort, l'une en 1135. la seconde en 1504. & la dernière en 1611.

Les habitans font un grand commerce de bois, qui occupe une grande partie du terroir de l'Election qui est moins fertile & moins cultivée que celui de

Bourges qui y confine. Le vin qu'on y recueille est d'une très petite qualité & ne merite pas d'être transporté. Le commerce des bestiaux & les Manufactures des draps, des serges drapées, des bas au tricot & à l'éguille, a engendré beaucoup de succe dans cette Election. Les Chapeaux de la Manufacture d'Issoudun sont d'un très bon usage pour les Soldats & les Cavaliers ; mais le commerce du bois est le plus considérable. Les Marchands de cette Ville achètent celui qui est aux environs de la riviere de Cher, ils le font façonner en merain, le jettent en cette riviere à bois perdu, le ramassent à Vierzon, où elle commence à être navigable, & là le mettent en trains pour être conduit & débité dans les cantons voisins. Il y a en cette Ville huit Foires par an : sçavoir à la mi-Carême, au premier May, à la S. Jean-Baptiste, à la Magdeleine, au huit Septembre, à la S. Denys, à la sainte Catherine & à la S. Paul ; on y tient aussi Marché tous les Samedis.

À l'égard de l'Histoire de cette Ville, elle est particulièrement recommandable par le zèle & l'attachement qu'elle a toujours fait paroître pour le service de nos Rois, qui lui ont accordé plusieurs beaux privileges & franchises de toutes servitudes, même avant ceux que lui donna l'an 1213. le Roy Charles VII. Tous ces privileges ont été maintenus & confirmés par tous nos Rois suivans, même par sa Majesté à quellement seigneurie. Ils consistent en l'exemption de ban, arrière-ban, tailles, utensilles, dont on prétend qu'elle fut la seule exempte pendant la dernière guerre, fourrage, logemens de gens de guerre & Francs-fiefs, sans parler des octrois & autres droits que les Rois leur ont encore accordés. Une des principales actions de vigueur que cette Ville a fait paroître pour le service du Roy fut en l'année 1589. le 14. Juillet, durant les guerres civiles de la Ligue, pendant lesquelles M. de la Chastre, qui commandoit pour le parti de cette Ligue dans la Province ayant tenté inutilement de s'en rendre maître par la force, pratiqua quelque intelligence dans la Ville, par le moyen de quelques nouveaux venus, à la faveur desquels il y fit entrer des troupes, y établit une forte garnison, & fit conduire prisonniers en la Ville de Bourges, ceux qu'il crut plus affectionnez aux intérêts du Roy, & dont le credit & l'autorité pouvoient être contraires à ses desirs ; de ce nombre étoient les Sieurs Prévôt, Thureau, Joulin & Delestang fils. Non content de cette expedition, & craignant que les fidèles serviteurs du Roy, qui restoient en grand nombre, ne donnaient lieu à des mouvemens, il dressa un rôle de plusieurs personnes, dont il demanda l'exil aux habitans ; ce qu'ils lui accorderent ; en consequence de quoi furent chassés de la Ville Claude Dorfanne, Lieutenant Général de la Ville, François Arrhuus Procureur du Roy, Guillaume Delestang pere, François Boi, Claude Arrtus, Mathurin Chapus & Claude Fouchere, qui voulurent avoir, avant que de sortir, le consentement du Roy qui étoit à Tours ; & l'ayant obtenu les prisonniers se retirèrent à Argenton la Châtre, & ceux qui étoient détenus à Bourges furent délivrés par rançon & exilés comme les autres.

Nonobstant les soins du Sieur de la Châtre, il demeura toujours dans la Ville quelques serviteurs du Roy cachez à ceux de la Ligue, & entre autres, Jacques Bernard Sieur de Marandé pour lors Echevin, qui ne pouvant souffrir cette nouvelle tyrannie complota avec ceux qui tenoient le parti du Roy, de s'en délivrer, & donna avis de leur résolution au Procureur du Roy & à Guillaume Delestang qui étoient à Argenton, & du jour pris pour l'exécution de leur dessein au 14. Juillet 1589. En effet au jour

destiné si s'empare  
un logis  
en étoit  
qui étant  
défense,  
en porta  
un des R  
renverfa  
tre, mais  
reste de la

Pendant  
Corps de  
entrée au  
Delestang  
amis qu'il  
la fete ; i  
que où l'e  
toient ass  
assez long  
les Royau  
pour les l  
fut remis

C'est en  
les ans au  
sance pub  
chantre da  
quel se fa  
Ville, où  
& tous les

Sous la  
cote paro  
1651. que  
noient le  
ruinée par  
dans leq  
leurs biens  
que dans l  
ravage, le  
présentant  
donnerent  
leurs murs  
serent d'a  
XIV. qui  
en vit enc  
S. Agnan  
rendir un  
leur zèle  
Monarqu  
quence le  
ques hon  
accordé  
droit d'éli  
accordoit  
mais les  
cution, a  
d'un autre

Issoudun  
nom des  
l'illustre  
Comtes d  
la domine  
les maître  
guste la r  
urille ; qu  
rélinir au  
Thaurinat  
mais acqu  
d'Issoudun

ISSO  
cité de  
ce de M  
Tou



cueille est pas d'être les Manu- des bas au de siceca Manufactu- du bois est cette Ville riviere de jettent en Vierzou, le mettent dans les can- res par an : ay, à la S. Septembre, la S. Paul; e, elle est éric & l'ac- re pour le de plusieurs servitudes, 1423. le Roy maintenus & ne par sa Ma- en l'exemp- les, dont on dant la der- de guerre & autres droits l'ne des prin- a fait pa- années 1589. de la Ligue, ui comman- la Provinco maitre par la ans la Ville, nus, à la fa- y, & établi nniens en la affectionnez & l'autorité de ce nom- u, Joulin & expedition, & Roy, qui res- nt lieu à des ieux person- ans; ce qu'ils quoi furent , Lieutenax Procureur du ois Boi, Clau- ie Foucheret, r, le consen- 'ayant obtenu la Châtre, & rent délivrez Châtre, il de- serviteurs du e autres, Jac- lors Echevin, tirannie com- du Roy, de résolution au leslang qui e- que l'exécution a effet au jour destiné

destiné sur les trois heures du matin, les Royaux s'emparerent des principales avenues, allerent droit au logis du Roy où logeoit le nommé Marfion, qui en étoit Gouverneur & commandoit dans la place, qui étant averti de l'entreprise voulut se mettre en défense, & pour cela s'étant armé d'une halibarde, en porta un coup à Bernard, dont il le blessa aussi-tôt un des Royaux lui tira un coup de pistolet dont il le renversa. Il fut tiré quelques coups de part & d'autre, mais le Capitaine du Château étant mort, le reste de la garnison fit peu de résistance.

Pendant ce qui se passoit au logis du Roy, le Corps de garde mis à la porte du Château donna entrée au Procureur du Roy Arthuis, & à Guillaume Deleltang, qui étoient venus toute la nuit avec les amis qu'ils avoient pu rassembler pour se trouver à la fete; ils s'avancerent du côté de la place publique où les Ligueurs & le reste de la garnison s'étoient assemblez; on s'escarmoucha de part & d'autre assez long-tems & avec assez de vigueur; mais enfin les Royaux eurent l'avantage, & châtèrent à leur tour les Ligueurs de la Ville, qui par ce moyen furent remis à l'obéissance du Roy.

C'est en memoire d'une si célèbre action que tous les ans au 14. Juillet les Habitans font une réjouissance publique, qui commence par un *Te Deum*, chanté dans l'Eglise Collegiale de S. Cyr, ensuite duquel se fait un Feu de joye dans une Place hors la Ville, où le Corps de Ville en habit de cérémonie & tous les Corps de la Justice assistent.

Sous la minorité de Louis XIV. cette Ville fit encore paroître son zèle pour son service, en l'année 1651. que n'ayant pas voulu se rendre à ceux qui renouvoient le parti opposé, elle fut presque entièrement ruinée par l'incendie de plus de douze cens maisons, dans lesquelles plusieurs personnes périrent avec leurs biens, & ce qui est de plus remarquable, c'est que dans le tems que les flâmes cauloient le plus de ravage, les ennemis ayant fait une attaque, & se présentant devant les murailles, les habitans abandonnerent le secours de leurs maisons pour défendre, leurs murs & repousser les ennemis, qui ne leur causèrent d'autre mal que celui de l'incendie. Louis XIV. qui passa quelques jours après dans leur Ville, en vit encore les maisons fumantes, & le Comte de S. Agnan, qui en avoit pour lors le Gouvernement, rendit un compte exact à sa Majesté de tout ce que leur zèle leur avoit fait faire pour elle: ce grand Monarque s'en est toujours ressouvenu, & en conséquence leur a donné en toutes occasions des marques honorables de sa bienveillance. Il leur avoit accordé outre les exemptions dont on a parlé, le droit d'élire un Maire tous les ans, auquel sa Majesté accordoit en même-tems l'honneur d'être aynobli; mais les Bourgeois ont laissé cette faveur sans execution, ayant remarqué que ce privilege pourroit d'un autre côté nuire à leur commerce.

Iffoudun a eu des Seigneurs particuliers de renom dès le douzième siècle. Ils étoient Cadets de l'illustre Maison des Princes de Deols & Vassaux des Comtes de Poitiers. Elle a été fort long-tems sous la domination des Anglois, lorsqu'ils se rendirent les maîtres d'une partie du Royaume. Philippe Auguste la reprit sur eux & la confisqua sur le Seigneur utile, qui étoit de la Maison de Chauvigny, & la réunit au Domaine de la Couronne. Néanmoins la Thaurinastere vint qu'elle n'ait point été confisquée, mais acquise par ce Prince des héritiers de Mahaud d'Iffoudun vers l'an 1220. ou 1227.

ISSOUDUN, Bourg dans la Marche, Diocèse de Limoges, Parlement de Paris, Intendance de Moulins, Election de Gueret, a 905 habitants.

rans. Cette Paroisse est située en pays de monticules: Ce sont terres à seigle, blé noir, orge & taves, parfaitement bien cultivées. Les pacages y sont fort bons, & les toins suffisans pour la nourriture & engrais des bestiaux, dont on fait un commerce considérable. M. de la Feuillade en est Seigneur.

ISSURTILLE, Ville, dans la Bourgogne, Diocèse de Langres, Parlement, Intendance, Bailliage & Recette de Dijon, a 988 habitans. Il y a un Grenier à sel; les Métairies de la Grange noire; les Mottes Valbertieres, les Rentes du Seuil & celles de Morilvenverre en dépendent. Cette Ville est située dans une plaine, à quatre lieues de Dijon, près d'un vallon assez ouvert, au bord de la riviere d'Ougne près celle de Tille. L'on trouve dans son territoire des carrieres de pierres blanches qui ne sont point sèches à la gelée.

ISSY, *Iffisy*, dans l'Isle de France, Diocèse, Parlement, Intendance & Election de Paris, a 515 habitans. Ce Village est très ancien; il doit son nom à la Déesse Isis qui y avoit un Temple très-respecté des peuples des environs, dès le tems du Paganisme; l'on veut même que le peuple Parisien en ait pris son nom, d'où est venu dans la suite celui de la Ville de Paris. Il y a de belles & magnifiques Maisons de plaisance des premiers Seigneurs de la Cour. La plus considérable de toutes est celle de M. le Prince de Comy. C'est une des plus belles des environs de Paris; outre la Paroisse, il y a une Abbaye de Benedictines: le Seminaire de S. Sulpice y a une maison fort spacieuse, dans laquelle est une Chapelle bâtie sur le modele de celle de Notre-Dame de Lorette. Son nom Latin est *Abbatia beata Maria & sancti Joannis-Baptista de Ifficy*.

ISSY-l'Evêque, Bourg, Baronic, dans la Bourgogne, Diocèse d'Autun, Parlement & Intendance de Dijon, Bailliage & Recette d'Autun, Grenier à sel de Bourbon-Lancy, a 708 habitans. Issy-l'Evêque est en pays de plaines. L'Evêque d'Autun est Collateur de la Cure.

## I S T

ISTRES, dans la Provence, Diocèse, Parlement, Intendance, Viguerie & Recette d'Aix, a 260 habitans. Il y a auprès de ce lieu un étang; on croit que c'est l'ancien *Astromela* de Plin.

les ISTRÉS & les Hameaux, dans la Champagne, Diocèse de Châlons, Parlement de Paris, Intendance de Châlons, Election d'Epernay, a 145 habitans.

ISTUVITS, dans la basse Navarre, Diocèse de Bayonne, Parlement de Pau, Intendance d'Auch, pays d'Arberouet, a 286 habitans.

## I T B

ITE, ou le Bourg d'ité, dans l'Anjou, Diocèse d'Angers, Parlement de Paris, Intendance de Tours, Election d'Angers, a 1106 habitans.

ITEUIL, dans le Poitou, Diocèse de Poitiers, Parlement de Paris, Intendance & Election de Poitiers, a 678 habitans.

ITEVILLE, dans le Gâtinois, Diocèse de Sens, Parlement & Intendance de Paris, Election d'Estampes, a 452 habitans.

## I T O

ITON, petite Riviere, qui prend sa source à Rouzon, dans le Perche, passe à la Ville d'Evreux; & se read dans la riviere d'Entre auprès d'Acquiny.

## I T T

**ITTENHEIM**, dans la basse Alsace, Diocèse de Strasbourg, Conseil Souverain & Intendance d'Alsace, Bailliage d'Altkirk, a 375 habitans.

**ITTERSWEILLER**, dans la basse Alsace, Diocèse de Strasbourg, Conseil Souverain & Intendance d'Alsace, Terres de la Noblesse, a 59 habitans.

**ITTERSWEILLER**, dans la basse Alsace, Diocèse de Basse, Conseil Souverain & Intendance d'Alsace, Bailliage de Benfeld, a 25 habitans.

**ITTLENHEIM**, dans la basse Alsace, Diocèse de Strasbourg, Conseil Souverain & Intendance d'Alsace, Bailliage de Kockerberg, a 31 habitans.

## I T Z

**ITZAC les Bordes**, dans le haut Languedoc, Diocèse d'Alby, Parlement & Intendance de Toulouse, Recette d'Alby, a 333 habitans.

## J U

**JU**, dans l'Armagnac, Diocèse d'Auch, Parlement de Toulouse, Intendance d'Auch, Election d'Armagnac, a 168 habitans.

## J U A

**JUAIS**, dans la Normandie, Diocèse de Bayeux, Parlement de Rouen, Intendance de Caën, Election de Bayeux, a 750 habitans.

## J U B

la **JUBAUDIERE**, dans l'Anjou, Diocèse d'Angers, Parlement de Paris, Intendance de Tours, Election d'Angers, a 430 habitans.

**GUBLAINS**, Bourg, dans le Maine, Diocèse du Mans, Parlement de Paris, Intendance de Tours, Election du Mans, a 1138 habitans.

## I V E

**IVELINE**, *Frelina sylvæ*, Forêt & petit pays de la Beauce, situé à l'orient de Chartres, aux environs du Bourg S. Arnoul. Il n'est pas aisé d'en donner les bornes.

**IVERNAULT**, dans le Berry. C'est un Prieuré qui a été uni au Collège des Jésuites de Bourges en 1627.

**IVERNAUMONT**, dans la Champagne, Diocèse de Reims, Parlement de Paris, Intendance de Châlons, Election de Rhetel, a 100 habitans.

**IVERNEAUX**, *Abbatia de Hibernali*, Abbaye d'Hommes de l'Ordre de S. Augustin, au Diocèse & à cinq lieues à l'orient d'hyver de la Ville de Paris, sur une petite riviere qui tombe dans la Seine.

**IVERNE**, dans le bas Languedoc, Diocèse d'Uzès, Parlement de Toulouse, Intendance de Montpellier, Recette d'Uzès, a 122 habitans.

**IVERNY**, dans la Brè, Diocèse de Meaux, Parlement & Intendance de Paris, Election de Meaux, a 350 habitans.

## J U G

**JUGAZAN**, dans le Basadois, Diocèse de

Basas, Parlement & Intendance de Bordeaux, Election de Condom, a 199 habitans.

**JUGNAC**, Bourg, dans la Marebe, Diocèse de Limoges, Parlement de Paris, Intendance de Limoges, Election d'Angoulême, a 2230 habitans.

**JUGON**, Ville, dans la Bretagne, Diocèse de S. Pol, Parlement de Rennes, Intendances de Nantes, Recette de S. Poi de Leon, a 686 habitans. Cette Ville est située sur la riviere d'Arquonon, à sept lieues de S. Briens. Il y a une Maltrise particuliere des Eaux & Forêts. Elle fait partie du Duché de Ponthièvre, depuis l'acquisition que M. le Comte de Toulouse en a faite.

**JUGON** ou S. Malo de Jugon, Ville, dans la Bretagne, Diocèse de S. Briens, Parlement de Rennes, Intendance de Nantes, Recette de S. Briens, a 386 habitans.

## J U I

**JUIERES & Cuisy**, dans la Picardie, Diocèse de Laon, Parlement de Paris, Intendance de Soissons, Election de Laon, a 640 habitans.

**JUIF**, dans la Bourgogne, Diocèse de Châlons, Parlement & Intendance de Dijou, Bailliage de Châlons, Grenier à sel de Louans & Recette de S. Laurent, a 168 habitans. Ce lieu est situé dans les bois; la Vemotte en dépend.

**JUIGNE**, Bourg, dans l'Anjou, Diocèse d'Angers, Parlement de Paris, Intendance de Tours, Election de la Fleche, a 751 habitans.

**JUIGNE**, dans la Bretagne, Diocèse de Nantes, Parlement de Rennes, Intendance & Recette de Nantes, a 181 habitans.

**JUIGNE-BENE**, dans l'Anjou, Diocèse d'Angers, Parlement de Paris, Intendance de Tours, Election d'Angers, a 322 habitans.

**JUIGNE** sur Loire, Bourg, dans l'Anjou, Diocèse d'Angers, Parlement de Paris, Intendance de Tours, Election d'Angers, a 994 habitans.

**JUIGNETTE**, dans la Normandie, Diocèse de Lisieux, Parlement de Rouen, Intendance d'Alençon, Election de Bernay, a 127 habitans.

**JUILLAC**, Bourg, dans le Limoulin, Diocèse de Limoges, Parlement de Bordeaux, Intendance de Limoges, Election de Brives, a 2840 habitans.

**JUILLAC**, dans l'Armagnac, Diocèse d'Auch, Parlement de Toulouse, Intendance d'Auch, Election d'Astarac, a 161 habitans.

**JUILLAC** ou S. Pierre de petit Juillac, dans la Saintonge, Diocèse de Saintes, Parlement de Bordeaux, Intendance de la Rochelle, Election de Saintes, a 313 habitans.

**JUILLAC** le Cocq, Bourg, dans l'Angoumois, Parlement de Paris, Intendance de la Rochelle, Election de Cognac, a 1210 habitans.

**JUILLAGQ**, dans le Bearn, Diocèse de Lescar, Parlement de Pau, Intendance d'Auch, Sénéchaussée & Recette de Morlas, a 241 habitans.

**JUILLAT**, dans le Basadois, Diocèse de Basas, Parlement & Intendance de Bordeaux, Election de Condom, a 475 habitans.

**JUILLE**, Bourg, dans le Maine, Diocèse du Mans, Parlement de Paris, Intendance de Tours, Election du Mans, a 324 habitans. Ce lieu a titre de Baronie. Il est situé à deux lieues de Baumont.

**JUILLE**, dans le Poitou, Diocèse de Poitiers, Parlement de Paris, Intendance de Poitiers, Election de S. Maixant, a 109 habitans.

**JUILLE**, dans la Normandie, Diocèse de Coutances, Parlement de Rouen, Intendance de Caën, Election de Coutances, a 316 habitans.

**JUIE**  
Diocèse  
d'ance de  
habitans.

**JUIE**  
fe d'Aur  
Bailliage  
Election  
Ce lieu  
bois ni d  
de la Cur

**JUIE**  
lis, Parle  
Senlis, a

**JUIE**  
Lion, Pa  
Election

**JUIE**  
Lion, Pa  
Election

**JUIE**  
run, Parli  
ge & Rec  
rans. Ce li

**JUIE**  
un pays d  
plant. L'E

**JUIE**  
Châlons,  
liage, G  
habitans.

**JUIE**  
ques vign  
reaux en

**JUIE**  
gogne, I  
d'ance de  
& Recette

**JUIE**  
un Prieur  
sue sur la

**JUIE**  
à un vall  
seau qui s'  
& de Vau

**JUIE**  
cès d'Aur  
Bailliage

**JUIE**  
rans. Ce li  
Andoche

**JUIE**  
fe d'Aur  
Bailliage

**JUIE**  
a 46 habit  
au pied d'

**JUIE**  
d'Armay-l  
JUIE

**JUIE**  
de l'Isle de  
ce dans le

**JUIE**  
se jette de  
elle prend

**JUIE**  
se de Perp  
de Conf

**JUL**  
vaur, Parle  
de Lav

**JUL**  
bes, Parli  
Recette

**JUL**  
de Clerm  
Riom, B

Bordeaux.

, Diocèse  
Intendance de  
habitans.  
Diocèse de  
Intendance de  
1686 habi-  
d'Arque-  
le Maître  
paris du  
pu que M.

e, dans la  
lement de  
cette de S.

rdie, Dio-  
Intendance de  
bitans.

de Châ-  
ou, Bailli-  
& Re-  
lieu est li-  
nd.

, Diocèse  
Intendance de  
bitans.

Diocèse de  
Intendance & Re-

, Diocèse  
Intendance de  
bitans.

ans l'Anjou,  
Intendau-  
194 habitans.

die, Diocèse  
Intendance  
7 habitans.

fin, Diocèse  
Intendance  
140 habitans.  
cèse d'Auch,  
Auch, Elec-

Juillac, dans  
Parlement de  
, Election de

ans l'Angou-  
ce de la Ro-  
habitans.

Diocèse de Lef-  
d'Auch, Sé-  
1 habitans.

, Diocèse de  
Bordeaux,

e, Diocèse du  
ce de Tours,  
Ce lieu a titre

de Baumont.  
Diocèse de Poi-  
de Poitiers,  
ans.

, Diocèse de  
Intendance de  
6 habitans.

**JUILLE** & Villeforbier, dans la Marche, Diocèse de Limoges, Parlement de Paris, Intendance de Limoges, Election d'Angoulême, a 522 habitans.

**JUILLENAY**, dans la Bourgogne, Diocèse d'Autun, Parlement & Intendance de Dijon, Bailliage, Grenier à sel & Recette de Saucieu, Election de Semur en Auxois, a 128 habitans. Ce lieu est en pays de plaines, où il n'y a point de bois ni de vignes. L'Evêque d'Autun est Collateur de la Cure.

**JUILLER**, dans la Picardie, Diocèse de Senlis, Parlement & Intendance de Paris, Election de Senlis, a 145 habitans.

**JUILLIE**, dans le Baujollois, Diocèse de Lion, Parlement de Paris, Intendance de Lion, Election de Villefranche, a 98 habitans.

**JUILLIENAS**, dans le Baujollois, Diocèse de Lion, Parlement de Paris, Intendance de Lion, Election de Villefranche, a 902 habitans.

**JUILLY**, dans la Bourgogne, Diocèse d'Autun, Parlement & Intendance de Dijon, Bailliage & Recette de Semur en Auxois, a 185 habitans. Ce lieu est situé au pied d'une montagne dans un pays de plaines. Il y a des vignes d'assez gros plant. L'Evêque d'Autun est Collateur de la Cure.

**JUILLY**, dans la Bourgogne, Diocèse de Châlons, Parlement & Intendance de Dijon, Bailliage, Grenier à sel & Recette de Châlons, a 189 habitans. Ce lieu est situé en montagne. Il y a quelques vignes. La Guiche-Bonneau & le Moulin-Perreux en dépendent.

**JUILLY-le-Châtel**, Baronie, dans la Bourgogne, Diocèse de Langres, Parlement & Intendance de Dijon, Bailliage de Troyes, Grenier à sel & Recette de Bar-sur-Seine, a 389 habitans. Il y a un Prieuré de l'Ordre de S. Benoît. Ce lieu est situé sur la pente d'une petite colline, aboutissant à un vallon fort étroit; il y passe un petit ruisseau qui s'appelle Sarcée. Les Fiefs de la Pocatelle & de Vault en dépendent.

**JUILLY-lez-Army**, dans la Bourgogne, Diocèse d'Autun, Parlement & Intendance de Dijon, Bailliage & Recette d'Arny-le-Duc, a 46 habitans. Ce lieu est en pays de plaines. L'Abbesse de S. Andoche est Collatrice de la Cure.

**JUILLY-lez-Chenaut**, dans la Bourgogne, Diocèse d'Autun, Parlement & Intendance de Dijon, Bailliage, Grenier à sel & Recette d'Arny-le-Duc, a 46 habitans. Ce lieu est situé en pays découvert, au pied d'une montagne. Le Prieur de S. Jacques d'Arny-le-Duc est Collateur de la Cure.

**JUINE**, petite Rivière du Gouvernement de l'Isle de France, dans le Gâtinois; elle a sa source dans la Forêt d'Orleans, passe à Estampes, & se jette dans la Seine à Corbeil près d'Étône, dont elle prend aussi le nom.

**JUJOLS** & Flaça, dans le Roussillon, Diocèse de Perpignan, Conseil de Roussillon, Viguerie de Coissant, a 59 habitans.

## J U L

**JUL**, dans le haut Languedoc, Diocèse de Lavaur, Parlement & Intendance de Toulouse, Recette de Lavaur, a 38 habitans.

**JULAS**, dans la Gascogne, Diocèse de Tarbes, Parlement de Toulouse, Intendance d'Auch, Recette du Comté de Bigorre, a 368 habitans.

**JULHIANGES**, dans l'Auvergne, Diocèse de Clermont, Parlement de Paris, Intendance de Riom, Election d'Issoire, a 668 habitans.

**JULIANGES**, dans le haut Languedoc, Diocèse de Meude, Parlement de Toulouse, Intendance de Montpollier, Recette de Meude, a 189 habitans.

**JULLIAN**, dans la Gascogne, Diocèse de Tarbes, Parlement de Toulouse, Intendance d'Auch, Recette du Comté de Bigorre, a 425 habitans.

**JULLIANS**, dans la Provence, Diocèse d'Aix, Parlement, Intendance, Recette & Viguerie d'Aix, a 368 habitans.

**JULLY**, dans la Champagne, Diocèse de Langres, Parlement & Intendance de Paris, Election de Tonnerre, a 401 habitans.

**JULLY**, dans la Brie, Diocèse de Meaux, Parlement & Intendance de Paris, Election de Meaux, a 344 habitans. Il y avoit autrefois une Abbaye de l'Ordre de S. Augustin fondée par Foucaud de S. Denys; elle a passé aux Prêtres de l'Oratoire, qui y ont un Séminaire & y tiennent un Collège où ils enseignent la jeunesse. Cette Abbaye leur vaut six mille livres de rente.

**JULSY**, *Julsiacum*, dans le Berry, Diocèse de Bourges, Parlement de Paris, Intendance & Election de Bourges, Grenier à sel de Dun-le-Roy, a près de 700 habitans. Ce lieu est situé à trois lieues de Dunterci. Il y passe un petit ruisseau qui sort de l'étrang appelé Craon ou Cran. La Cure vaut quatre cens livres. M. le Comte de Gaucourt est Seigneur de ce lieu, qui est un Fief mouvant du Roy, à cause de sa grosse Terre de Dun-le-Roy. Le Château de ce Seigneur est parfaitement beau & bien entretenu. Il est environné de beaux fossés remplis d'eau & revêtus de bons murs couverts de tables de pierre de taille fort belles. Le commerce principal de Julsy consiste en bleds qui se transportent aux Marches de Bourges, Dun-le-Roy, les Aix, & les Bodelins Paroisse d'Orozier. Les Lettres s'adressent à Dun-le-Roy.

## J U M

**JUMEAUVILLE**, dans la Beauce, Diocèse de Chartres, Parlement & Intendance de Paris, Election de Mantes, a 410 habitans.

**JUMELLES**, dans la Normandie, Diocèse d'Evreux, Parlement & Intendance de Rothen, Election d'Evreux, a 155 habitans. Ce lieu appartenoit à Madame la Princesse.

**JUMELLES**, Seigneurie, dans l'Anjou, Diocèse d'Angers, Parlement de Paris, Intendance de Tours, Election de Baugé, a 992 habitans.

**JUMELLES** & le petit Bosquer, dans la Picardie, Diocèse d'Amiens, Parlement de Paris, Intendance & Election d'Amiens, a 785 habitans.

la **JUMELLIÈRE**, dans l'Anjou, Diocèse d'Angers, Parlement de Paris, Intendance de Tours, Election d'Angers, a 900 habitans.

**JUMIEGES**, Bourg & Marché, au pays de Caux, dans la Normandie, Diocèse, Parlement, Intendance & Election de Rothen, a 1572 habitans. Ce Bourg est situé sur la rivière de Seine, dans le Roumois, à deux lieues de Caudebec, & à cinq de Rothen. Les Religieux Bénédictins en sont Seigneurs, & y ont une magnifique Abbaye, dans laquelle il y a eu de grands hommes de Lettres & de saints Personages. Elle fait l'article suivant.

**JUMIEGES**, Abbaye, anciennement Gemle-  
*gemmetium* ou *santi Petri de Gemmetis Ab-  
batia*. Elle est située dans la péninsule, formée par la Seine, au pays de Caux, sur la droite de cette rivière, au Diocèse & à cinq grandes lieues au couchant de la Ville de Rothen, & à deux petites de

Caudebec la premiere magnificence de ses bâtimens joint à la beauté & à la fertilité du pays où elle est, l'ont rendu semblable à un beau rubis qui brille dans un anneau précieux, *Gemma in annulo*, ce que signifie son nom Latin *Gemmeticum*. Saint Philibert qui en fut le premier Abbé la fit bâtir l'an 650. dans le fertile canton que lui abanoonna à ce dessein le Roy Clovis II. fils de Dagobert I. aux biensfaits duquel la Reine Balthilde son épouse ajouta encore plusieurs liberalitez. Quelque tems après Philibert encourut la disgrâce du Prince & fut obligé de sortir & de préposer en sa place Achard, reconnu aussi depuis pour Saint. Le nombre des Religieux s'accrut si fort en ce Monastère qu'il monta jusq' à neuf cens, & il seroit devenu la plus puiffante des Maisons religieuses; mais ayant essuyé les premiers efforts de la fureur des Normans, qui vers le milieu du IX. siècle, entrerent sous la conduite de Hastings leur Chef dans cette partie de la Gaule appellée la Neultrie, ses lieux reguliers furent presqu'entièrement détruits, en sorte que cette magnifique maison devint & demeura pour la plus grande partie, pendant plus de trente ans, la retraite des animaux & des bêtes sauvages, jusq' à ce qu'ensin Guillaume I. Duc de Normandie, surnommé *Longue Epée*, (*Longa Spata*), en fut le restaurateur. Voici comme on raconte l'occasion qui lui en fit prendre le dessein.

Un jour y étant venu à la chasse il trouva dans ce lieu deux Moines qui lui offrirent pour rafraichissement un pain d'orge & de l'eau. Guillaume les rebuta, passa dans le bois où il trouva un énorme sanglier qu'il attrapa. La bête fut la plus forte: il en fut terrassé; & cruellement meurtri dans cette chute il revint au Monastère implorer cette même charité qu'il avoit rejetée. Les bons secours qu'il reçut excitèrent fa reconnaissance à devenir le restaurateur de Jumieges, qu'il rétablit en effet depuis les fondemens. Il y mit vers l'an 904. douze Moines, que sa sœur Comtesse de Poitiers, avoit choisis & tiré du Monastère des Bénédictins de S. Cyprien près de Poitiers. Ces Religieux y véquirent avec édification sous la conduite de leur Abbé Marin, auquel Guillaume demanda par la suite l'habit Monastique, qu'il auroit pris effectivement, s'il n'eût été tué dans un piège que lui tendit peu après Arnulphe Comte de Flandres son ennemi.

L'Eglise de Jumieges fut dédiée à la Sainte Vierge le premier Juin 1067. Maurice Archevêque de Rouën & Bandoitin Evêque d'Evreux en firent la cérémonie à laquelle fut présent le Duc de Normandie Guillaume II. surnommé le Conquerant, & Roy d'Angleterre.

L'Abbaye de Jumieges a reçu la réforme de la Congrégation de S. Maur l'an 1617. Elle jouit de quarante mille livres de rente dont le Roy employe la plus grande partie aux pensions qui le font aux Protestans convertis. Son Eglise est fort grande & la Bibliothèque est belle & nombreuse, tant en Livres qu'en Manufactures. Enfin cette Abbaye présente à trente-huit Cures, entre lesquelles est celle de Quillebeuf.

JUMIGNY, dans la Picardie, Diocèse de Laon, Parlement de Paris, Intendance de Soissons, Election de Laon, a 345 habitans.

JUMILLAT & Chaluffé, dans le Perigord, Diocèse de Périgueux Parlement & Intendance de Bordeaux, Election de Périgueux, a 2166 habitans.

JUMONT, dans la Flandre, Diocèse de Cambrai, Parlement de Douay, Intendance &

Gouvernement de Maubeuge, a 143 habitans.

## J U N

JUNAS, dans le bas Languedoc, Diocèse de Nîmes; Parlement de Toulouse, Intendance de Montpellier, Recette de Nîmes, a 522 habitans.

JUNAY, dans la Champagne, Diocèse de Langres, Parlement & Intendance de Paris, Election de Tonnerre, a 200 habitans.

JUNCALAS, dans la Gascogne, Diocèse de Tarbes, Parlement de Toulouse, Intendance d'Auch, Recette du Comté de Bigorre, a 222 habitans.

JUNCELS ou Joncels & Jansfels ou Jansfalsz, *Juncellum* ou *Abbatia S. Petri de Juncellis*, Abbaye d'Hommes de l'Ordre de S. Benoît. Elle est située dans le Languedoc, au Diocèse de Beziers, sur une colline près de la riviere appellée Viconfan, à deux lieus au couchant de Lodève. Elle vaut par an à l'Abbé trois mille cinq cens livres.

JUNIAT, dans l'Auvergne, Diocèse de Saint Flour, Parlement de Paris, Intendance de Riom, Election d'Aurillac, a 859 habitans.

JUNIVILLE, dans la Champagne, Diocèse de Reims, Parlement de Paris, Intendance de Châlons, Election de Reims, a 992 habitans.

la JUNNE, Riviere d'Estampes, dans la Generalité de Paris; elle étoit autrefois navigable & n'a cessé de l'être que depuis l'établissement du canal de Briarre.

JUNQUERY, dans la Champagne, Diocèse de Reims, Parlement de Paris, Intendance de Châlons, Election de Reims, a 154 habitans.

## I V O

IVOR, dans la Picardie, Diocèse de Senlis, Parlement de Paris, Intendance de Soissons, Election de Crépy, a 500 habitans.

IVOY-le-Pré, *Troium*, Bourg, dans le Berry, Diocèse de Bourges, Parlement de Paris, Intendance & Election de Bourges, Grenier à sel de Sancerre, a 904 habitans. C'est une Paroisse que Vulgrain Archevêque de Bourges fit rendre autrefois à l'Abbaye de S. Sulpice de la même Ville. Le Bourg d'Ivoy est situé à quatre lieus de la Ville d'Aubigny & à six de Bourges. On y suit la Coutume de Berry, & celle de Loaris pour les Fiefs. L'Abbé de Saint Sulpice de Bourges est Collateur de la Cure, qui vaut près de quinze cens livres, & il y a un Prieuré dépendant aussi de l'Abbaye de S. Sulpice; plusieurs Métairies & des Mancuvrieres éloignées les unes à demi-lieus, d'autres à une & deux lieus aux environs en dépendent & forment près de trois cens maisons dans cette Paroisse, y compris les quatre-vingt-neuf dont le Bourg est composé. Le terroir est bon & abondant en foment, seigle, marchefche & avoine. Il y a de bons prez, beaucoup de bois de haute futaye & taillis, & de bonnes mines de fer. Cette Terre est un Fief avec haute, moyenne & basse Justice; elle appartient à M. le Marquis de Putange. On fait à Ivoy-le-Pré commerce de draps & de cuirs qui s'y fabriquent. Il y avoit autrefois Marché tous les Lundis. Il y a de plus fourneaux, forge, fonderie & verrerie à verres communs & on y en bâtit une à gros verre. Les Lettres s'adressent à Aubigny.

## J U P

JUPILLES, Bourg, dans le Maine, Diocèse

céde  
de T  
habit  
JU  
Parle  
Electi

JU  
Lefcar  
Sénécl  
L'on n  
leurs v

JU  
se de 9  
Electio

JU  
Lion,  
Electio

JUR  
Lion,  
Electio

JUR  
cèle d'  
d'Amien

JUR  
cette d'

JUR  
Diocèse  
d'Amien

JUR  
cette de

JUR  
cèle d'A

JUR  
Parleme  
tion des

JUR  
té, Dioc  
son, Ba

JUR  
Limoges  
anoges,

JUR  
de Bour  
Bourges

JUR  
Bayerx  
tion de

JUR  
Diocèse  
ce d'Auc

JUR  
Norman  
tendance

JUR  
bitans. C  
quatre li

JUR  
côteau o  
à présens

JUR  
barit l'A  
Nobleffe

JUR  
dans ce  
& une A  
Ivry-la-G

JUR  
vry & b  
Congrèg  
vion ne  
que post  
vendôm  
étoit Ab

JUR  
IVRY

7

Diocèse du Mans, Parlement de Paris, Intendance de Tours, Election de Château-du-Loir, a 1115 habitans.

JUPOY, dans la Gascogne, Diocèse d'Acqs, Parlement de Bordeaux, Intendance d'Auch; Election des Lannes, a 389 habitans.

J U R

JURANCON, dans le Bearn, Diocèse de Lescar, Parlement de Pau, Intendance d'Auch, Sénéchaussée & Recette de Pau, a 416 habitans. L'on recueille dans le territoire de ce lieu les meilleurs vins du pays.

JURANVILLE, dans le Gâtinois, Diocèse de Sens, Parlement & Intendance de Paris, Election de Nemours, a 654 habitans.

JURE en S. Just, dans le Forez, Diocèse de Lion, Parlement de Paris, Intendance de Lion, Election de Roanne, a 149 habitans.

JURE-le-Bourg, dans le Forez, Diocèse de Lion, Parlement de Paris, Intendance de Lion, Election de Roanne, a 236 habitans.

JUREGNY & Gennes, dans l'Artois, Diocèse d'Arras, Parlement de Paris, Intendance d'Amiens, Gouvernance d'Arras, Bailliage & Recette d'Hefflin, a 105 habitans.

JUREGNY-lez-Hucheux, dans l'Artois, Diocèse d'Arras, Parlement de Paris, Intendance d'Amiens, Gouvernance d'Arras, Bailliage & Recette de S. Pol, a 227 habitans.

JUREN-Eperneville, dans la Picardie, Diocèse d'Amiens, Parlement de Paris, Intendance d'Amiens, Election d'Abbeville, a 318 habitans.

JURENS, dans la Gascogne, Diocèse d'Acqs; Parlement de Bordeaux, Intendance d'Auch, Election des Lannes, a 280 habitans.

JUREZ & Combelle, dans la Franche-Comté, Diocèse, Parlement & Intendance de Besançon, Bailliage & Recette de Salins, a 120 habitans.

JURIGNAC, dans la Marche, Diocèse de Limoges, Parlement de Paris, Intendance de Limoges, Election d'Angoulême, a 272 habitans.

JURIGNY, dans le Bourbonnois, Diocèse de Bourges, Parlement de Paris, Intendance de Bourges; Election de S. Amand, a 92 habitans.

JURQUES, dans la Normandie, Diocèse de Bayeux, Parlement de Rouen, Intendance & Election de Caën, a 532 habitans.

JURULEGUY, dans la basse Navarre, Diocèse de Bayonne, Parlement de Pau, Intendance d'Auch, Vallée de Baygorry, a 281 habitans.

IVRY, *Jurivium*, Bourg & Comté, dans la Normandie, Diocèse d'Evreux, Parlement & Intendance de Rouen, Election d'Evreux, a 659 habitans. Ce lieu est au bord de la riviere d'Eure, à quatre lieues au-dessous de Dreux, au pied d'un coteau où il y avoit autrefois un Château qui est à présent ruiné. Ce fut auprès d'Ivry qu'Henry IV. battit l'Armée du Duc de Mayenne, en 1590. La Noblesse de Normandie s'y distingua. Il y a de plus dans ce Bourg une haute Justice, un bon Marché & une Abbaye de l'Ordre de S. Benoît nommée Ivry-la-Chauffée, fondée l'an 1077. par Roger d'Ivry & bâtie l'an 1081. Elle a pris la réforme de la Congrégation de S. Maur l'an 1669. & elle est d'environ neuf mille livres de revenu tant pour l'Abbé que pour les Moines. M. le Prince Philippe de Vendôme, et devant Grand-Prieur de France en étoit Abbé.

IVRY-le-Temple, dans le Vexin François, Diocèse de Roüen. Il y a une Commanderie de l'Ordre de Malthe valant quinze mille livres de rente.

IVRY, dans la Normandie, Diocèse de Roüen, Parlement de Paris, Intendance de Roüen; Election de Chamout & Magny, a 375 habitans.

IVRY, dans le pays Meulin, Diocèse, Parlement, Intendance & Recette de Metz, a 78 habitans.

IVRY, sur la Seine, dans l'Isle de France, Diocèse, Parlement, Intendance & Election de Paris, a 803 habitans. Il y a un beau Château & de beaux jardins. C'est la maison de campagne de M. Boffe.

J U S

JUSCORPS, dans le Poitou, Diocèse de Poitiers, Parlement de Paris, Intendance de Poitiers, Election de Niort, a 204 habitans.

JUSSIS, dans le Basadois, Diocèse de Bazas, Parlement & Intendance de Bordeaux, Election de Condom, a 525 habitans.

JUSSAC, dans l'Auvergne, Diocèse de S. Flour, Parlement de Paris, Intendance de Riom; Election d'Aurillac, a 1038 habitans.

JUSSANS, Prieuré Couventuel, dans la Franche-Comté, Diocèse de Besançon; il dépend de l'Abbaye de Baume, & est en Commande; le Pape y nomme.

JUSSAS, dans la Saintonge, Diocèse de Saintes, Parlement de Bordeaux, Intendance de la Rochelle, Election de Saintes, a 219 habitans.

JUSSAT, dans l'Auvergne, Diocèse de Clermont; Parlement de Paris, Intendance de Riom, Election de Clermont, a 1099 habitans.

JUSSAT, dans l'Auvergne, Diocèse de Clermont, Parlement de Paris, Intendance & Election de Riom, a 228 habitans.

JUSSAUT, Baronie, dans la Franche-Comté; elle appartient à M. de Jusaut du Pin, aîné que Bettencourt.

JUSSAY, *Jussavium*, dans la Beauce, Diocèse de Blois, Parlement de Paris, Intendance d'Orléans, Election de Châteaudun, a 300 habitans.

JUSSECOURT, dans la Champagne, Diocèse de Châlons, Parlement de Paris, Intendance de Châlons, Election de Vitry, a 203 habitans.

JUSSEY, *Jussivium*, Prieuré, dans la Franche-Comté, Diocèse de Besançon; elle dépend de l'Abbaye de Luzeuil. Il est en Commande. Le Pape y nomme.

JUSSEY, Ville, dans la Franche-Comté, Diocèse, Parlement & Intendance de Besançon, Bailliage & Recette de Vesoul, a 1175 habitans. Elle est Siège d'une Prévôté du Grand Bailliage d'Amont.

JUSSUS en Issac, dans le haut Languedoc, Diocèse, Parlement; Intendance & Recette de Toulouse, a 335 habitans.

JUSSY, *Jussium*, dans la Champagne, Diocèse de Langres, Parlement & Intendance de Paris, Election de Tonnerre, a 362 habitans.

JUSSY, dans le pays Meulin, Diocèse; Parlement, Intendance & Recette de Metz, a 216 habitans.

JUSSY-Gamas, dans la Picardie, Diocèse de Noyon, Parlement de Paris, Intendance de Soissons, Election de Noyon, a 359 habitans.

JUSSY en Champagne, dans le Berry, Diocèse de Bourges, Parlement de Paris, Intendance

& Election de Bourges, a 218 habitans. Ce lieu appartient au Chapitre de S. Etienne de Bourges.

**JUSSY-le-Chanray**, dans le Nivernois, Diocèse de Nevers, Parlement de Paris, Intendance de Bourges, Election de la Charité-sur-Loire, a 339 habitans.

**JUSSY, Jusiacum**, Village, dans la Picardie, situé dans une belle plaine, d'où l'on découvre S. Quentin, Ham, S. Simon Duché, & dix Villages. Il est à deux lieues de la riviere d'Oise, & à une de la Somme, à quatre de S. Quentin, à deux de Chauny, de Ham, de la Fere, & à une de Genlis, Marquisat. Ce lieu est du Diocèse de Noyon, du Gouvernement de Ham, du Prédial de Laon, du Bailliage & de la Coutume de Chauny, de l'Intendance de Soissons, de l'Election de Noyon & du Grenier à sel de S. Quentin. Il a 445 habitans. La Taille y est personnelle. La Cure vaut, bon an mal an, mille livres. Elle est à la Collation de l'Abbaye de S. Eloy-Fontaine. De cette Paroisse dépend le Hameau nommé Camas, & la Cense appelée Bray, où se trouve le treu ou trou de Bray, connu pour avoir été autrefois une fameuse retraite de Voleurs. Le terroir porte du bled méteil & un peu de bois & de prez. M. François de Sons de Barizy de la Maison de Mouy en est Coseigneur, avec l'Abbé de S. Nicolas-au-Bois, & l'Abbé de S. Eloy-Fontaine. Le commerce de Jusy est de labourer, charier, filer du lin. Les Lettres s'adressent à S. Quentin pour Jusy. La seule remarque à faire sur ce lieu, c'est qu'à une demi-lieue s'est donnée la fameuse bataille de S. Laurent.

**JUSSY-le-Chaudrier, Jusiacum in Calderiis**, Bourg, dans le Berry, Diocèse de Bourges, Parlement de Paris, Intendance de Bourges, Election de la Charité, Grenier à sel de Villequier, a 373 habitans. Il est situé à deux lieues de la Charité. La petite riviere nommée la Rauvire y passe. On y suit la Coutume de Lorry. La Cure est à portion congrue & à la collation du Chapitre de Sancerques. Le terroir est bon en bleds, pacages & bois. Il y a une Commanderie de l'Ordre de Malthe nommée les Bordes, qui vaut cinq à six mille livres. Le Seigneur Haut-Justicier de Jusy-le-Chaudrier est M. le Commandeur de S. Germain. Les Lettres s'adressent à la Charité.

**JUSTIGNAC**, dans le pays de Foix, Diocèse de Pamiers, Parlement de Toulouse, Intendance, Recette & Viguerie de Perpignan, a 268 habitans.

**JUSTINE**, dans la Champagne, Diocèse de Reims, Parlement de Paris, Intendance de Châlons, Election de Reims, a 38 habitans.

**JUSTMONT, Jussumont**, Abbaye d'Hommes, Ordre de Prémontré, située dans le Duché de Luxembourg, au Diocèse & à quatre lieues de Metz. Elle est élektive & de la Réforme. Il n'y a pas long-tems qu'elle est fondée.

## J U V

**JUVANCOURT**, dans la Champagne, Diocèse de Langres, Parlement de Paris, Intendance de Châlons, Election de Bar-sur-Aube, a 248 habitans.

**JUVANDE**, dans la Champagne, Diocèse de Langres, Parlement de Paris, Intendance de Châlons, Election de Bar-sur-Aube, a 77 habitans.

**JUARDEIL**, Bourg, dans l'Anjou, Diocèse d'Angers, Parlement de Paris, Intendance de Tours, Election d'Angers, a 83 habitans.

**JUYEGNIE**, dans la Picardie, Diocèse de Beauvais, Parlement & Intendance de Paris, Election de Beauvais, a 808 habitans.

**JUVÉLIZE**, dans le pays Messin, Diocèse, Parlement, Intendance & Recette de Metz, a 195 habitans.

**JUVIGNAC**, dans le bas Languedoc, Diocèse de Montpellier, Parlement de Toulouse, Intendance & Recette de Montpellier, a 181 habitans.

**JUVIGNAS**, dans le bas Languedoc, Diocèse de Viviers, Parlement de Toulouse, Intendance de Montpellier, Recette de Viviers, a 359 habitans.

**JUVIGNE**, Bourg, dans le Maine, Diocèse de Mans, Parlement de Paris, Intendance de Tours, Election de Laval, a 180 habitans.

**JUVIGNY**, Bourg & Marché, dans la Normandie, Diocèse du Mans, Parlement de Rouen, Intendance d'Alençon, Election de Domfront, a 939 habitans.

**JUVIGNY**, Bourg & Marché, dans la Normandie, Diocèse d'Avranches, Parlement de Rouen, Intendance de Caën, Election de Mortain, a 800 habitans.

**JUVIGNY**, dans la Champagne, Diocèse de Châlons, Parlement de Paris, Intendance & Election de Châlons, a 663 habitans.

**JUVIGNY**, dans la Normandie, Diocèse de Sées, Parlement de Rouen, Intendance d'Alençon, Election d'Argentan, a 216 habitans.

**JUVIGNY**, dans la Normandie, Diocèse de Bayeux, Parlement de Rouen, Intendance & Election de Caën, a 86 habitans.

**JUVIGNY**, dans la Picardie, Diocèse de Soissons, Parlement de Paris, Intendance & Election de Soissons, a 385 habitans.

**JUVIGNY**, ou Junegny, *Juviniacum*, Abbaye de Filles, Ordre de S. Benoît. Elle est située dans le Luxembourg, près de Stenay, au Diocèse de Trèves, à huit lieues de Verdun, entre Montmedy & Jarmets. L'Imperatrice Richilde, femme de Charles le Chauve la fonda l'an 874. qu'ayant rassemblée des Religieuses des plus florissans Monastères de France, elle leur donna ce lieu pour demeure & y fit transférer une grande partie du Corps de Sainte Scolastique sœur de S. Benoît.

**JUVILLE**, dans le pays Messin, Diocèse, Parlement, Intendance & Recette de Metz, a 335 habitans.

**JUVINCOURT le Grand**, &c. dans la Picardie, Diocèse de Laon, Parlement de Paris, Intendance de Soissons, Election de Laon, a 496 habitans.

**JUVIZY**, dans l'Isle de France, Diocèse, Parlement, Intendance & Election de Paris, a 304 habitans.

**JUVRECOURT & Rionville**, dans le pays Messin, Diocèse, Parlement, Intendance & Recette de Metz, a 158 habitans.

## J U X

**JUXUE**, dans le bas Navarre, Diocèse de Bayonne, Parlement de Pau, Intendance d'Auch, Recette du pays d'Osabarès, a 161 habitans.

## J U Y

**JUY**, dans la Flandre Vaïonne, Diocèse d'Arras, Parlement de Douai, Intendance de Lille, Subdélégation & Recette de Bouchain, a 38 habitans.

J U

Dioc

d'anc

sel de

ge est

quatre

de Vin

C'est un

Lettres

J U Z

Dioc

d'anc

a 100 h

J U Z

gnc, D

tendanc

habitan

J U Z

Dioc

Toulou

Comtr

Toulou

menges

J U Z

et &amp; du

lousé, In

a 364 hab

J U Z

fc de Ch

Election

J U Z

de Lion,

hage &amp; F

J U Z

Parlem

d'Agen,

J U Z

Dioc

Grenoble

J U Z

de Bellay

Bailliage

J U Z

Comenge

d'Auch,

J U Z

Dioc

d'anc

habitans.

J U Z

Dioc

tendanc

318 habit

J U Z

J U Z

J U Z

J U Z

J U Z

J U Z

J U Z

J U Z

J U Z

J U Z

J U Z

J U Z

J U Z

J U Z

J U Z

J U Z

J U Z

J U Z

JUZANCOURT, dans la Champagne, Diocèse de Reims, Parlement de Paris, Intendance de Châlons, Election de Reims, Grenier à sel de Château-Porcien, a 212 habitans. Ce Village est situé à cinq lieues & demie de Reims, & à quatre de Rhetel. On s'y conforme à la Coutume de Vitry. La Cure vaut trois à quatre cens livres. C'est un Fief appartenant à Madame de Villiers. Les Lettres s'adressent à Reims ou à Château-Porcien.

JUZANVIGNY, dans la Champagne, Diocèse de Langres, Parlement de Paris, Intendance de Châlons, Election de Bar-sur-Aube, a 200 habitans.

JUZENNECOURT, dans la Champagne, Diocèse de Langres, Parlement de Paris, Intendance de Châlons, Election de Chaumont, a 256 habitans.

JUZES ou Juffery, dans le haut Languedoc, Diocèse, Parlement, Intendance & Recette de Toulouse, a 256 habitans.

JUZET de Luchon, Justice Royale, dans le Comté & du Diocèse de Comenges, Parlement de Toulouse, Intendance d'Auch, Election de Comenges, a 586 habitans.

JUZET d'izaut, Justice Royale, dans le Comté & du Diocèse de Comenges, Parlement de Toulouse, Intendance d'Auch, Election de Comenges, a 364 habitans.

JUZIERS, Bourg, dans la Beauce, Diocèse de Chartres, Parlement & Intendance de Paris, Election de Mantes, a 785 habitans.

JUZURIEU, dans la Bourgogne, Diocèse de Lion, Parlement & Intendance de Dijon, Bailliage & Recette de Bugey, a 1030 habitans.

I Z A

I Z A A T, dans l'Agenois, Diocèse d'Agen, Parlement & Intendance de Bordeaux, Election d'Agen, a 146 habitans.

I Z A B E A U - Marnais, dans le Dauphiné, Diocèse, Parlement, Intendance & Election de Grenoble, a 268 habitans.

I Z A R N O V E, dans la Bourgogne, Diocèse de Bellay, Parlement & Intendance de Dijon, Bailliage & Recette de Bugey, a 779 habitans.

I Z A U T, dans le Comté & du Diocèse de Comenges, Parlement de Toulouse, Intendance d'Auch, Election de Comenges, a 194 habitans.

I Z A O X, Justice Royale, dans le bas Armagnac, Diocèse d'Aire, Parlement de Toulouse, Intendance d'Auch, Election de Riviere-Verdun, a 296 habitans.

I Z B

I Z B O N N E - C O M B E, dans le Rouergue, Diocèse de Rhodéz, Parlement de Toulouse, Intendance de Montauban, Election de Rhodéz, a 318 habitans.

I Z E

I Z E, dans la Bretagne, Diocèse & Parlement de Rennes, Intendance de Nantes, Recette de Rennes, a 461 habitans.

I Z E ou S. Pierre d'Izé, Bourg, dans le Mai-

ne, Diocèse du Mans, Parlement de Paris, Intendance de Tours, Election du Mans, a 1280 habitans.

I Z E A U, dans le Dauphiné, Diocèse de Vienne, Parlement & Intendance de Grenoble, Election de Vienne, a 368 habitans.

I Z E A U X ou S. Paul d'Izeaux, dans le Dauphiné, Diocèse de Vienne, Parlement & Intendance de Grenoble, Election de Romans, a 48 habitans.

I Z E N A V E, dans la Bourgogne, Diocèse de Bellay, Parlement & Intendance de Dijon, Bailliage & Recette de Bugey, a 455 habitans.

I Z E N A Y E, dans le Nivernois, Diocèse de Nevers, Parlement de Paris, Intendance de Moulins, Election de Nevers, a 212 habitans. Cette Paroisse est située en plaine. Ce sont terres legeres à seigle & peu de froment de médiocre rapport. Les foins & pacages sont fort abondans & plus que suffisans pour la nourriture & engrais des bestiaux dont on fait quelque commerce. Il y a un petit bois de haute futaye, qui sert d'Ulage aux habitans. La Seigneurie de ce lieu appartient à Madame du Tremblay.

I Z E R A N & Secheras, dans le bas Languedoc, Diocèse de Viviers, Parlement de Toulouse, Intendance de Montpellier, Recette de Viviers, a 676 habitans.

I Z E R O N, Bourg, dans le Lionnois, Diocèse de Lion, Parlement de Paris, Intendance & Election de Lion, a 209 habitans.

I Z E R O N, dans le Dauphiné, Diocèse, Parlement & Intendance de Grenoble, Election de Valence, a 364 habitans.

I Z E S T E, dans le Bearn, Diocèse d'Oleron, Parlement de Pau, Intendance d'Auch, Sénéchaussée d'Oleron & Vallée d'Osflan, a 186 habitans.

I Z E U R E, dans la Bourgogne, Diocèse de Langres, Parlement, Intendance, Bailliage & Recette de Dijon, a 509 habitans.

I Z I

I Z I E R S, dans la Bourgogne, Diocèse de Langres, Parlement, Intendance, Bailliage, Grenier à sel & Recette de Dijon, a 209 habitans. Ce lieu est situé à trois lieues de Dijon; la riviere de Thille y passe. C'est un pays de plaines.

I Z I E U X, Bourg, dans le Forez, Diocèse de Lion, Parlement de Paris, Intendance de Lion, Election de S. Etienne, a 148 habitans.

I Z I E U, dans la Bourgogne, Diocèse de Lion, Parlement & Intendance de Dijon, Bailliage & Recette de Bugey, a 444 habitans.

I Z O

I Z O N, dans le Dauphiné, Diocèse de Valence, Parlement & Intendance de Grenoble, Election de Montelimart, a 517 habitans.

I Z O T G E, dans l'Armagnac, Diocèse d'Auch, Parlement de Toulouse, Intendance d'Auch, Election d'Armagnac, a 556 habitans.

I Z Y

I Z Y, dans l'Orléanois, Diocèse d'Orléans, Parlement de Paris, Intendance d'Orléans, Election de Pishiviers, a 55 habitans.



KAI



**AIDANGE**, dans le pays Messin, Diocèse, Parlement, Intendance & Recette de Metz, a 56 habitans.

KAK

**KAKIN**, dans le pays Messin, Diocèse, Parlement, Intendance & Recette de Metz, a 168 habitans.

KAL

**KALAMBOURG**, dans le pays Messin, Diocèse, Parlement, Intendance & Recette de Metz, a 41 habitans.

**KALSENHAN**, Forêt de deux mille arpens, de la Mairiſie des Eaux & Forêts de Metz.

**KALTEVILLER**, dans le pays Messin, Diocèse, Parlement, Intendance & Recette de Metz, a 15 habitans.

KAN

**KANFEN**, dans le pays Messin, Diocèse, Parlement, Intendance & Recette de Metz, a 86 habitans.

KAP

**KAPPELLEN**, dans la haute Alſace, Diocèse de Baſle, Conſeil Souverain & Intendance d'Alſace, Bailliage de Landſer, a 115 habitans.

KAT

**KATENUM**, dans le pays Messin, Diocèse, Parlement, Intendance & Recette de Metz, a 146 habitans.

**KATZENTHAL**, dans la haute Alſace, Diocèse de Spire, Conſeil Souverain & Intendance d'Alſace, Bailliage d'Enſiſheim, a 260 habitans.

KAU

**KAUFFENHEIM**, dans la baſſe Alſace, Diocèse de Straſbourg, Conſeil Souverain & Intendance d'Alſace, Baronie de Fleckelheim, a 56 habitans.

KEI

**KEISESBERG**, petite Ville, très-pauvre & néanmoins très-jolie, ſituée dans le meilleur vignoble de l'Alſace. Elle a été environnée de murailles par Frederic II. qui la rendit Ville Imperiale. Elle a ſouffert des malheurs infinis pendant les guerres de Suède & de Lorraine; & même durant celles de France dans les années 1674. & 1675. elle fut différentes fois pillée & brûlée par les deux partis. Il n'y relie que 1100 habitans, qui n'ont encore pu ſe relever de leurs diſgraces paſſées.

KEM

**KEMBS**, dans la haute Alſace, Diocèse de Baſle, Conſeil Souverain & Intendance d'Alſace, Bailliage de Landſer, a 160 habitans.

**KEMPLICH**, dans le pays Messin, Diocèse, Parlement, Intendance & Recette de Metz, a 41 habitans.

KER

**KERLING**, dans le pays Messin, Diocèse, Parlement, Intendance & Recette de Metz, a 60 habitans.

KES

**KESTLACH**, dans la haute Alſace, Diocèse de Spire, Conſeil Souverain & Intendance d'Alſace, Bailliage de Ferrette, a 265 habitans.

KET

**KETZINGEN**, dans la haute Alſace, Diocèse de Baſle, Conſeil Souverain & Intendance d'Alſace, Bailliage de Landſer, a 146 habitans.

KIE

**KIENHEIM**, dans la baſſe Alſace, Diocèse de Straſbourg, Conſeil Souverain & Intendance d'Alſace, Bailliage de Kocersberg, a 124 habitans.

KIL

**KILLSTELT**, dans la baſſe Alſace, Diocèse de Straſbourg, Conſeil Souverain & Intendance d'Alſace, Bailliage de Vantzenau, a 376 habitans.

KIM

**KIMPER**. Voyez Quimper.  
**KIMUTANGE**, dans le pays Messin, Diocèse, Parlement, Intendance & Recette de Metz, a 125 habitans.

KIN

**KINDVILLER**, dans la baſſe Alſace, Diocèse de Straſbourg, Conſeil Souverain & Intendance d'Alſace, Bailliage d'Hagenau, Prévôté de Wingersheim, a 295 habitans.

**KINGERSHERM**, dans la haute Alſace, Diocèse de Baſle, Conſeil Souverain & Intendance d'Alſace, Bailliage de Thann, a 91 habitans.

**KINSBACH**, dans la haute Alſace, Diocèse de Spire, Conſeil Souverain & Intendance d'Alſace, Bailliage de Ribanville, a 206 habitans.

**KINTZICH**, dans le pays Messin, Diocèse, Parlement, Intendance & Recette de Metz, a 16 habitans.

KIRCH

**KIR**  
lement,  
bitans.  
**KIR**  
cèle de  
dance d'  
bitans.  
**KIR**  
baſſe Alſ  
Souverain  
Bouxvill

**KIT**  
Diocèse  
tendance  
de Wing

**KLEI**  
Alſace, I  
Intendance  
60 habit  
**KLEI**  
de Straſbo  
d'Alſace,

**KLIN**  
Parlement  
habitans.

**KNE**  
Diocèse d  
d'Alſace,

**KNO**  
cèle de St  
dance d'A  
bitans.

**KOC**  
Diocèse d  
dance d'A

**KOES**



## K I R

**KIRCH**, dans le pays Messin, Diocèse, Parlement, Intendance & Recette de Metz, a 42 habitans.

**KIRCHHEIM**, dans la basse Alsace, Diocèse de Strasbourg, Conseil Souverain & Intendance d'Alsace, Bailliage de Vaisconne, a 106 habitans.

**KIRWEILLER**, Comté d'Hanau, dans la basse Alsace, Diocèse de Strasbourg, Conseil Souverain & Intendance d'Alsace, Bailliage de Bouxviller, a 204 habitans.

## K I T

**KITTELSHEIM**, dans la basse Alsace, Diocèse de Strasbourg, Conseil Souverain & Intendance d'Alsace, Bailliage d'Haguenau, Prévôté de Wingersheim, a 232 habitans.

## K L E

**KLEINFRANCKENHEIM**, dans la basse Alsace, Diocèse de Spire, Conseil Souverain & Intendance d'Alsace, Bailliage de Kockersberg, a 60 habitans.

**KLEINGOFF**, dans la basse Alsace, Diocèse de Strasbourg, Conseil Souverain & Intendance d'Alsace, Bailliage de Saverne, a 60 habitans.

## K L I

**KLINGEN**, dans le pays Messin, Diocèse, Parlement, Intendance & Recette de Metz, a 56 habitans.

## K N E

**KNERINGEN**, dans la haute Alsace, Diocèse de Basse, Conseil Souverain & Intendance d'Alsace, Bailliage de Ferrette, a 109 habitans.

## K N O

**KNORSHEIM**, dans la basse Alsace, Diocèse de Strasbourg, Conseil Souverain & Intendance d'Alsace, Bailliage de Kockersberg, a 75 habitans.

## K O C

**KOCHWEILLER**, dans la basse Alsace, Diocèse de Strasbourg, Conseil Souverain & Intendance d'Alsace, Bailliage de Baan, a 318 habitans.

## K O E

**KOESVINGSBURCHK**, Abbaye de Fil-

les dans la Forêt de Haguenau. Elle dépend de Lutzel, quoique l'Abbé de Periz en prétende la Jurisdiction. Son revenu est de cinq mille livres.

## K O L

**KOLBSHEIM**, dans la basse Alsace, Diocèse de Strasbourg, Conseil Souverain & Intendance d'Alsace, Terres de la Noblesse, a 232 habitans.

## K O N

**KONJSMAKER**, dans le pays Messin, Diocèse, Parlement, Intendance & Recette de Metz, a 275 habitans.

## K R A

**KRASTALT**, dans la basse Alsace, Diocèse de Strasbourg, Conseil Souverain & Intendance d'Alsace, Bailliage de Kockersberg, a 128 habitans.

**KRAULWEILLER**, dans la basse Alsace, Diocèse de Strasbourg, Conseil Souverain & Intendance d'Alsace, Bailliage de Brumpt, a 70 habitans.

**KRAUTEM**, dans le pays Messin, Diocèse, Parlement, Intendance & Recette de Metz, a 18 habitans.

**KRAUTERGERHEIM**, dans la basse Alsace, Diocèse de Strasbourg, Conseil Souverain & Intendance d'Alsace, Terres de la Noblesse, a 550 habitans.

## K U F

**KUFFIS**, dans la haute Alsace, Diocèse de Basse, Conseil Souverain & Intendance d'Alsace, Bailliage de Ferrette, a 82 habitans.

## K U H

**KUHLENDORFF**, dans la basse Alsace, Diocèse de Strasbourg, Conseil Souverain & Intendance d'Alsace, Bailliage d'Hatten, a 70 habitans.

## K U N

**KUNHEIM**, dans la basse Alsace, Diocèse de Strasbourg, Conseil Souverain & Intendance d'Alsace, Terres de la Noblesse, a 78 habitans.

## K U R

**KURTZENHEIM**, dans la basse Alsace, Diocèse de Strasbourg, Conseil Souverain & Intendance d'Alsace, Bailliage de Brumpt, a 178 habitans.





## L A A



**L A A** & Mondran, dans le Bearn, Diocèse de Lescar, Parlement & Intendance de Pau, Sénéchaussée & Recette d'Orthez, a 95 habitans.

**L A A S**, dans le Bearn, Diocèse de Comenges, Parlement & Intendance de Pau, Sénéchaussée & Recette de Sauverre, a 79 habitans.

**L A A S**, dans l'Armagnac, Diocèse d'Auch, Parlement de Toulouse, Intendance d'Auch, Election d'Armagnac, a 70 habitans.

## L A B

**LABABAN**, dans la Bretagne, Diocèse de Quimper, Parlement de Rennes, Intendance de Nantes, Recette de Quimper, a 70 habitans.

**L A B A C**, Bois de cent soixante-sept arpens & demi, de la Maîtrise des Eaux & Forêts de Pamiers.

**LABARBANCHE**, dans la Bourgogne, Diocèse de Belley, Parlement & Intendance de Dijon, Bailliage & Recette de Bugcy, a 240 habitans.

**L A B A R R E**, Abbaye de Filles de l'Ordre de S. Augustin, fondée par la Reine Jeanne de Champagne; elle vaut six mille livres, & est située dans le Diocèse & Intendance de Soissons, Election de Château-Thierry.

**L A B A S S E E**, Ville, de la Flandre Gallicane. C'est un démembrement du Domaine de Phalempin. Elle a été fortifiée dans la minorité du Roy Louis XIV. Elle a souvent servi de Magazin pour les Armées.

**L A B A T U T**, Bourg, dans la Gascogne, Diocèse d'Acqs, Parlement de Bordeaux, Intendance d'Auch, Election des Lannes, a 1220 habitans.

**L A B A T U T** Higuierres, dans le Bearn, Diocèse de Bayonne, Parlement & Intendance de Pau, Sénéchaussée & Recette de Morlas, a 86 habitans.

**L A B A U T**, dans la Provence, Diocèse de Sennez, Parlement & Intendance d'Aix, Viguerie & Recette de Castellane, a 268 habitans. Ce lieu est situé entre Chumanque & Tartonne; c'est une terre séparée, dépendante de la Commanderie de Puyvoisson.

**L A B B E S S E** Noits, dans le Rotiergue, Diocèse de Rhodéz, Parlement de Toulouse, Intendance de Montauban, Election de Villefranche, a 268 habitans.

**L A B B E V I L L E**, dans le Vexin, Diocèse de Roüen, Parlement & Intendance de Paris, Election de Pontoise, a 350 habitans.

**L A B E J A N**, dans le bas Armagnac, Diocèse d'Auch, Parlement de Toulouse, Intendance d'Auch, Election d'Aitarac, a 268 habitans.

**L A B E S E A U**, dans le Basadois, Diocèse de Basas, Parlement & Intendance de Bordeaux, Election de Condom, a 165 habitans.

**L A B E T S**, dans la basse Navarre, Diocèse de Bayonne, Parlement & Intendance de Pau, Recette de S. Palais, a 87 habitans.

## L A B

**L A B E U V I L L E**, dans le pays Messin, Diocèse de Verdun, Parlement & Intendance de Metz, Recette de Verdun, a 218 habitans.

**L A B L O U T I E R E**, dans la Normandie, Diocèse de Coutances. C'est un Prieuré de Chanoines réguliers de l'Ordre de S. Augustin, Congrégation de sainte Geneviève.

**L A B O R D E** au Bureau, dans la Bourgogne, Diocèse d'Autun, Parlement & Intendance de Dijon, Bailliage, Grenier à sel & Recette de Beaune, a 146 habitans. Hameau de la Paroisse, & à un quart de lieu de Monragny, il y a un bois à même distance & des vignes. Il est situé dans une grande plaine. Il y passe un ruisseau appelé Vepdeme, qui rarit fort souvent.

**L A B O R D E** Bouchard, de la Paroisse de Lofne, dans la Bourgogne, Parlement & Intendance de Dijon, Bailliage, Grenier à sel de S. Jean de Lofne, Recette d'Aussonne. Cette Paroisse est du Prieuré de S. Jean de Lofne, qui ne dépend d'aucun Diocèse. Elle est située dans une plaine à une lieue de S. Jean de Lofne, pays couvert, entouré de bois taillis. Il y passe un ruisseau nommé l'Aussonne.

**L A B O R D E** Renteé, dans la Bourgogne, Diocèse d'Autun, Parlement & Intendance de Dijon, Bailliage, Grenier à sel & Recette de Beaune, a 100 habitans. Ce lieu est de la Paroisse de Meufange, situé dans une grande plaine, à deux petites lieues de Beaune. Il y a peu de vignes; le ruisseau de la Vendeme y passe.

**L A B O S S E**, dans la Beauce, Diocèse de Blois, Parlement de Paris, Intendance d'Orleans, Election de Châteaudun, a 199 habitans.

**L A B O U R**, Pays, qui fait partie de la Gascogne, & du pays des Bâques. Il est borné au septentrion par le pays des Landes; à l'orient par la Navarre Française & le Bear; au midy les Pyrénées le séparent de la Biscaye & de la Navarre Espagnole; l'Océan ou le Golfe de Gascogne l'arrose à l'occident. Ce pays a pris son nom d'un ancien Château bâti du tems des Romains dans le pays des Tarbeliens, nommé *Lapurdum*; ce Château est détruit, mais le nom est resté au pays; sa plus grande fertilité est en fruits; l'on y recueille un peu de bled & de vin. C'est par ces cantons que les Gascons, & après eux les Sarrazins ont commencé à pénétrer dans l'Aquitaine. Les Villes principales du pays sont Bayonne, Evêché & Port de mer; S. Jean de Luz, Port de mer; six Bourgs & le Fort d'Andaya. Il y a beaucoup de Juifs répandus dans ces cantons. L'on attribue aux peuples de ce pays la découverte de la pêche de la Baleine sur les côtes du Groëlan. Ils vont aussi à la pêche de la morue. Ils ne payent point d'impositions.

**L A B O U R E L**, dans le Dauphiné, Diocèse de Valence, Parlement & Intendance de Grenoble, Election de Montelimart, a 268 habitans.

**L A B O Y E** & Bantlicourt, dans la Picardie, Diocèse d'Amiens, Parlement de Paris, Intendance d'Amiens, Election d'Abbeville, a 416 habitans

L A  
lenten  
habitan  
L A  
la Gui  
Electio  
L A  
Parlem  
Electio

le L  
Parlem  
Recette  
le L

Diocèse  
dance  
habitan  
Montlu  
contigu  
apparten  
, & q  
ges en b  
& de m  
& en ter  
porcs. M

L A C

Diocèse  
Intendar

a 79 hab

L A C

Diocèse  
Bailliage

700 habi

L A C

cèse de S  
& Electi

L A C

Rhodéz  
Montaub

L A C

de Lion,  
Election

L A C

Parlem  
a 635 hab

L A C

d'Autun  
liage &

le-Duc,  
roisse d'

Fief qui  
nay-le-D

c'est un p

L A C

Sarlat, P  
tion de S

L A C

Comeng  
d'Auch,

L A C

cèse de C  
de Mont

tans.

L A C

L A C

mont, P

Election

L A C

Diocèse

dance de

**L A B R E D E**, dans la Guienne, Diocèse, Parlement, Intendance & Election de Bordeaux, a 1276 habitans. Il y a une Jurisdiction Royale.

**L A B R E D E** ou S. Morillon de la Brede, dans la Guienne, Diocèse, Parlement, Intendance & Election de Bordeaux, a 185 habitans.

**L A B R I L**, dans la Gascogne, Diocèse d'Aire, Parlement de Bordeaux, Intendance d'Auch, Election des Lannes, a 438 habitans.

## L A C

le **L A C**, dans la Franche-Comté, Diocèse, Parlement & Intendance de Besançon, Bailliage & Recette de Pontarlier, a 880 habitans.

le **L A C** & la Quecouille, dans le Bourbonnois, Diocèse de Bourges, Parlement de Paris, Intendance de Moulins, Election de Montluçon, a 115 habitans. C'est une Collee à quatre lieus de Montluçon, située sur des côeaux & des rochers, contiguë à la Forêt de haute fûtaye de Soulangy, appartenant au Roy; ce font terres à seigle & avoine, & quelques vignes de peu de rapport; les pacages en bruyeres ferrées, peu de foins, de chanvres & de menus fruits; il y a aussi quelques bois taillis, & en tems de glandées, les habitans engraisissent des porcs. M. le Duc en est Seigneur.

**L A C** & Villefalle, dans le bas Languedoc, Diocèse de Narbonne, Parlement de Toulouse, Intendance de Montpellier, Recette de Narbonne, a 79 habitans.

**L A C** des Rouges, dans la Franche-Comté, Diocèse, Parlement & Intendance de Besançon, Bailliage & Recette de la Terre de S. Claude, a 700 habitans.

**L A C A C E L L E**, dans la Normandie, Diocèse de Sées, Parlement de Rouën, Intendance & Election d'Alençon, a 740 habitans.

**L A C A M**, dans le Rouergue, Diocèse de Rhodéz, Parlement de Toulouse, Intendance de Montauban, Election de Rhodéz, a 268 habitans.

**L A C A N A S**, dans le Beaujollois, Diocèse de Lion, Parlement de Paris, Intendance de Lion, Election de Villefranche, a 475 habitans.

**L A C A N A U**, dans la Guienne, Diocèse, Parlement, Intendance & Election de Bordeaux, a 635 habitans.

**L A C A N C H E**, dans la Bourgogne, Diocèse d'Auxon, Parlement & Intendance de Dijon, Bailliage & Recette de Beaune, Grenier à sel d'Arnay-le-Duc, a 95 habitans. C'est un Secours de la Paroisse d'Anrigny-la-ville; le Village de Seyne est un Fief qui est dépend. Il est situé entre Beaune & Arnay-le-Duc; il y passe un ruisseau qui fort d'un étang; c'est un passage & grand chemin de Paris à Lion.

**L A C A N E D A**, dans le Perigord, Diocèse de Sarlat, Parlement & Intendance de Bordeaux, Election de Sarlat, a 296 habitans.

**L A C A S**, dans le Comté & du Diocèse de Comenges, Parlement de Toulouse, Intendance d'Auch, Election de Comenges, a 268 habitans.

**L A C E L T T E**, dans le Bourbonnois, Diocèse de Clermont, Parlement de Paris, Intendance de Moulins, Election de Gannat, a 235 habitans.

**L A C E L L E**, Abbaye, Voyez Arcecelle.

**L A C H A L**, dans l'Auvergne, Diocèse de Clermont, Parlement de Paris, Intendance de Riom, Election d'Moire, a 249 habitans.

**L A C H A P E L T T E**, dans le Bourbonnois, Diocèse de Bourges, Parlement de Paris, Intendance de Bourges, Election de Montluçon, a 268 habitans.

habitans. C'est une Paroisse à cinq lieus de Montluçon; ce font terres à seigle; les pacages assez étendus en bruyeres, peu de menus fruits; il y a quelques châtaigniers. M. le Duc de Bouillon en est Seigneur.

**L A C H A U S S A D E**, sur les confins de l'Auvergne, Diocèse de Limoges, Parlement de Paris, Intendance de Moulins, Election de Combrailles, a 165 habitans. Cette Paroisse est située entre deux petits bois; les terres produisent du seigle, bled noir & avoine; une partie des habitans vont aussi travailler dans les autres Provinces. M. le Duc d'Orleans en est Seigneur.

**L A C H A U X**, dans la Bourgogne, Diocèse de Besançon, Parlement & Intendance de Dijon, Bailliage & Recette d'Auffonne, a 182 habitans.

**L A C H E**, dans le Nivernois, Diocèse de Nevers, Parlement de Paris, Intendance de Moulins, Election de Nevers, a 172 habitans.

**L A C H Y** & le Hameau les Epées, dans la Brie, Diocèse de Troyes, Parlement de Paris, Intendance de Châlons, Election de Sezanne, a 228 habitans.

**L A C O L L E N C E L L E**, dans le Nivernois, Diocèse de Nevers, Parlement de Paris, Intendance de Moulins, Election de Nevers, a 325 habitans. C'est une Paroisse située en plaine, bonnes terres à froment, seigle, orge & avoine; point de vignes, peu de fruits; les pacages bons; les foins suffisans pour la nourriture des bestiaux. Il y a de grands étangs, beaucoup de bois taillis appartenans au Seigneur; les bois & les poissons sont conduits à Paris par la riviere d'Yonne, y ayant dans cette Paroisse un ruisseau qui s'y décharge. M. de Crux en est Seigneur.

**L A C O M E**, petite Riviere de l'Orleanois, qui prend sa source dans la Forêt d'Orleans, & se rend dans la Loire près de Marboë; les neiges ni la pluie ne la font jamais croître, ni troubler; mais elle croît dans les grandes chaleurs de l'été: la tradition du pays veut que quand elle déborde, c'est un présage de guerre, de famine & de peste.

**L A C O R R E**, dans la Marche, Diocèse de Limoges, Parlement de Paris, Intendance de Moulins, Election de Gueret, a 47 habitans.

**L A C Q**, dans le Bearn, Diocèse de Bayonne, Parlement & Intendance de Pau, Sénéchaussée & Recette de Pau, a 138 habitans.

**L A C Q U Y**, dans la Gascogne, Diocèse d'Acqs, Parlement de Bordeaux, Intendance d'Auch, Election des Lannes, a 138 habitans.

**L A C R E S**, dans le Boulonnais, Diocèse de Boulogne, Parlement de Paris, Intendance d'Amiens, Recette de Boulogne, a 148 habitans.

**L A C R I Q U E**, dans la Normandie, Diocèse de Parlement & Intendance de Rouën, Election d'Arques, a 190 habitans.

**L A C Y**, dans la Normandie, Diocèse de Bayeux, Parlement de Rouën, Intendance de Caën, Election de Vire, a 985 habitans.

## L A D

**L A D A U X**, dans la Guienne, Diocèse, Parlement, Intendance & Election de Bordeaux, a 155 habitans.

**L A D E R N**, dans le bas Languedoc, Diocèse de Carcassonne, Parlement & Intendance de Toulouse, Recette de Carcassonne, a 176 habitans.

**L A D I G N A C**, dans le Limosin, Diocèse de Tulle, Parlement de Bordeaux, Intendance de Limoges, Election de Tulle, a 412 habitans.

**LADIGNAC**, dans l'Agenois, Diocèse d'Agen, Parlement & Intendance de Bordeaux, Election d'Agen, a 128 habitans.

**LADIGNAT**, dans le Limosin, D'océe de Limoges, Parlement de Bordeaux, Intendance & Election de Limoges, a 1440 habitans.

**LADIGNE** d'Amont, dans le bas Languedoc, Diocèse de Narbonne, Parlement & Intendance de Toulouse, Recette de Limoux, a 279 habitans.

**LADIGNE** d'Aval, dans le bas Languedoc, Diocèse de Narbonne, Parlement & Intendance de Toulouse, Recette de Limoux, a 275 habitans.

**LADON**, dans le Gâtinois, Diocèse de Sens, Parlement & Intendance de Paris, Election de Nemours, a 725 habitans.

**LADONCHAMPS**, dans le pays Messin, Diocèse, Parlement, Intendance & Recette de Metz, a 38 habitans.

**LADOS**, dans le Basadois, Diocèse de Basas, Parlement & Intendance de Bordeaux, Election de Condom, a 185 habitans.

**LADOSSE**, dans le Périgord, Diocèse de Périgueux, Parlement & Intendance de Bordeaux, Election de Périgueux, a 1030 habitans.

**LADRE**, Buison d'onze arpens, de la Maîtrise des Eaux & Forêts de Comenges.

**LADROIT** S. Sauveur, dans le Forez, Diocèse de Lion, Parlement de Paris, Intendance de Lion, Election de S. Etienne, a 348 habitans.

**LADVIEU**, dans le Forez, Diocèse de Lion, Parlement de Paris, Intendance de Lion, Election de Monbrison, a 106 habitans.

**LADY**, dans la Brie, Diocèse de Meaux, Parlement & Intendance de Paris, Election de Rofoy, a 259 habitans.

## L A F

**LAFAT** & Lechiron, dans la Marche, Diocèse de Limoges, Parlement de Paris, Intendance de Moulins, Election de Gueret, a 425 habitans.

C'est une Paroisse située partie en plaines, partie en monticules. Ce sont terres de peu de rapport en seigle; on y recueille du bled noir, avoine, orge, millet & raves; les pacages sont assez bons, les soins suffisans pour la nourriture des bestiaux, dont on fait quelque commerce. Il y a des chataigners & des arbres fruitiers; la forêt contiguë à la forêt de Gravelle appartient au Roy; les habitans sont pauvres. M. le Marquis de S. Germain, & M. le Comte de Châteaughiers en sont Seigneurs.

**LAFFAUX**, dans la Picardie, Diocèse de Soissons, Parlement de Paris, Intendance & Election de Soissons, a 476 habitans.

**LAFRENKHOUCKE**, dans la Flandre Flamingante, Diocèse d'Ypres, Parlement de Douai, Intendance de Lille, Subdelegation de Bergues, a 92 habitans.

**LAFRENKHOUCKE**, dans la Flandre Flamingante, Diocèse d'Ypres, Parlement de Douai, Intendance de Lille, Subdelegation de Dunckerque, a 42 habitans.

**LAFITOLLE**, dans le Bearn, Diocèse de Bayonne, Parlement & Intendance de Pau, Sénéchaussée & Recette de Morlas, a 10 habitans.

**LAFRANQUAIN**, mouillage sur les côtes du Roussillon, où l'on est à couvert du sud-ouest, & de la plupart des autres vents, à l'exception du nord-ouest.

## L A G

**LAGE** au Seigneur, dans le Limosin, Diocèse de Limoges, Parlement de Bordeaux, Intendance & Election de Limoges, a 92 habitans.

**LAGE**-Bertrand, Terre considérable, dans l'Angoumois, possédée par le Sieur Regnault d'une Maison d'Angoumois, dans laquelle cette Terre entra par l'alliance d'une fille de Constant. Elle vaut six mille livres de rente.

**LAGE**-Cessat, dans la Marche, Diocèse de Limoges, Parlement de Paris, Intendance de Moulins, Election de Gueret, a 386 habitans.

**LAGE**-Dumont, dans la Marche, Diocèse de Limoges, Parlement de Paris, Intendance de Moulins, Election de Gueret, a 46 habitans. Ce lieu est une petite Collecte; les terres y sont bien cultivées; elles produisent du seigle, bled noir, avoine & raves; les pacages sont très résurrez; les soins bons & suffisans pour le petit nombre de bestiaux qui y sont, pour la culture des terres; il y a quelques menus fruits: point de bois. Cette Collecte dépend pour le spirituel d'une Paroisse qui est en Berry, ce qui en a empêché la réünion. M. le Marquis de S. Germain Beaupré en est Seigneur.

**LAGE**-Fouquereuse, dans le Poitou, Diocèse de la Rochelle, Parlement de Paris, Intendance de Poitiers, Election de Thouars, a 160 habitans.

**LAGE**-Pouret, dans la Marche, Diocèse de Limoges, Parlement de Paris, Intendance de Moulins, Election de Gueret, a 110 habitans.

**LAGERY**, dans la Champagne, Diocèse de Reims, Parlement de Paris, Intendance de Châlons, Election de Reims, a 518 habitans. Il y a plusieurs métiers de Draperies.

**LAGNEY**, *Latinicium*, dans la Province & du Diocèse de Toul, Parlement & Intendance de Metz, Préfédial & Recette de Toul, a 229 habitans. Le Chapitre de Toul en est Seigneur par échange de l'an 1626. avec le Chapitre de Porlas. La Cure est à la collation du Pape; son Eglise Paroissiale est dédiée à S. Clement.

**LAGNICOURT**, dans l'Artois, Diocèse d'Arras, Parlement de Paris, Intendance d'Amiens, Gouvernance d'Arras, Bailliage & Recette de Bapaume, a 236 habitans.

**LAGNIERE**, *Castrum de Laginis*, dans la Provence, Diocèse de Kiez, Parlement & Intendance d'Alz, Viguerie & Recette de Fréjus, a 260 habitans.

**LAGNIEU**, Ville, dans la Bourgogne, Diocèse de Lion, Parlement & Intendance de Dijon, Bailliage & Recette de Bugey, a 1418 habitans. Cette Ville est située sur le bord du Rhône; elle fait partie du Marquisat de S. Sorlin; elle est Siège d'un Grenier à sel & député aux Assemblées du Bugey.

**LAGNY**, *Latinicium*, Ville, dans l'Isle de France, Diocèse, Parlement, Intendance & Election de Paris, a 1518 habitans. Cette Ville qui a trois Paroisses, est située au bord meridional de la Marne, sur laquelle elle a un pont de pierres. Elle est à six lieues au-dessus de Paris. S. Furcy y fonda, sous la premiere race de nos Rois, une Abbaye sous l'invocation de S. Pierre, dont il fut premier Abbé. Elle existe encore, & suit la Regle de S. Benoît. Cette Abbaye a été rétablie dans le dixième siècle par Heribert Comte de Troyes, de Meaux & de Champagne. Son revenu est de huit mille livres. L'on a tenu dans Lagny un Concile en 1142. Cette Ville a tiré son nom, à ce que l'on prétend, du commerce

commerce  
naire y ti  
rendrent  
événement  
le Duc de  
bre 1590.  
que le Ro  
tems, &c  
celser d'  
que la be  
& dont l'  
prires d  
LAGN  
Parlemen  
tion de N  
LAGN  
en Artois  
Bulliere.  
LAGN  
Diocèse d  
dance de  
tans.

LAGN  
Meaux, l  
tion de M  
LAG  
ce, Dioc  
d'Alz, Vi  
bitans.

LAGN  
Parlemen  
Recette d  
LAGN  
cèle de la  
de la Roch  
LAGN  
Parlemen  
a 1555 hab  
LAGN  
Parlemen  
Recette d

LAGN  
Elle est fir  
c'est la Cap  
Baillif, d  
vins de r  
tend la Ju  
ment peu  
la blanch  
260 hab  
LAGN  
pens & d  
des Eaux  
LAGN  
Parlemen  
tion de

LAGN  
de Malt  
Soissons,  
LAGN  
Diocèse  
de Borde  
tans.

L I  
montrez  
LAH  
d'Acqs,  
d'Auch,

L I  
montrez  
LAH  
d'Acqs,  
d'Auch,

L I  
montrez  
LAH  
d'Acqs,  
d'Auch,

L I  
montrez  
LAH  
d'Acqs,  
d'Auch,

L I  
montrez  
LAH  
d'Acqs,  
d'Auch,

L I  
montrez  
LAH  
d'Acqs,  
d'Auch,

L I  
montrez  
LAH  
d'Acqs,  
d'Auch,

L I  
montrez  
LAH  
d'Acqs,  
d'Auch,

L I  
montrez  
LAH  
d'Acqs,  
d'Auch,

L I  
montrez  
LAH  
d'Acqs,  
d'Auch,

L I  
montrez  
LAH  
d'Acqs,  
d'Auch,

L I  
montrez  
LAH  
d'Acqs,  
d'Auch,

L I  
montrez  
LAH  
d'Acqs,  
d'Auch,

L I  
montrez  
LAH  
d'Acqs,  
d'Auch,

L I  
montrez  
LAH  
d'Acqs,  
d'Auch,

commerce des laines. L'Empereur Louis le Debonnaire y tint son Parlement l'an 835. Les Anglois s'en rendirent les maîtres en 1432. mais le plus grand événement qui y soit arrivé, est sa prise imprévue par le Duc de Parme, qui s'en étant fait le 7. Septembre 1590. délivra par ce moyen la Ville de Paris, que le Roy Henry IV. tenoit bloquée depuis long-tems, & réduite à la dernière extrémité. Le Chancelier d'Orgemont étoit natif de Lagny. On veut que la belle fontaine qui est milieu de sa place, & dont l'eau est excellente, ait été accordée aux prières de S. Furey.

**L A G N Y**, dans la Picardie, Diocèse de Noyon, Parlement de Paris, Intendance de Soissons, Election de Noyon, a 654 habitans.

**L A G N Y**, Marquisat, dans le Comté de S. Pol, en Artois, érigé en 1694. en faveur du Sieur de la Buissière.

**L A G N Y & Beaufort**, dans la Picardie, Diocèse de Laon, Parlement de Paris, Intendance de Soissons, Election de Laon, a 708 habitans.

**L A G N Y-le-Sec**, dans la Brie, Diocèse de Meaux, Parlement & Intendance de Paris, Election de Meaux, a 448 habitans.

**L A G O A**, *Castrum de Lagofis*, dans la Provence, Diocèse d'Avignon, Parlement & Intendance d'Aix, Viguerie & Recette de Tarascon, a 268 habitans.

**L A G O R**, dans le Bearn, Diocèse de Lescar, Parlement & Intendance de Pau, Sénéchaussée & Recette d'Orthez, a 390 habitans.

**L A G O R D**, Bourg, dans le pays d'Anis, Diocèse de la Rochelle, Parlement de Paris, Intendance de la Rochelle, a 795 habitans.

**L A G O R R E E**, dans la Guelenne, Diocèse, Parlement, Intendance & Election de Bordeaux, a 1355 habitans.

**L A G O S**, dans le Bearn, Diocèse de Lescar, Parlement & Intendance d'Auch, Sénéchaussée & Recette de Pau, a 74 habitans.

**L A G O U R G U E**, Ville, dans la Flandre. Elle est située sur la Lys, dans un pays fort agréable; c'est la Capitale d'un canton appelé la Lou. Il y a un Baillif, dont la fonction est de conjurer les Echevins de rendre la justice. L'Abbaye de S. Vast prétend la Jurisdiction sur la campagne qui est extrêmement peuplée. Le grand commerce qui s'y fait, est la blanchisserie des toiles. Il y a dans cette Ville 2680 habitans.

**L A G R E**, Bois, de quatre cens trente-huit arpens & demi, vingt-neuf perches, dans le Maître des Eaux & Forêts de Montpellier.

**L A G R O N**, dans la Beauce, Diocèse de Blois, Parlement de Paris, Intendance d'Orleans, Election de Châteaudun, a 369 habitans.

**L A G U E V I L L E**, Commanderie de l'Ordre de Malthe, Diocèse, Intendance & Election de Soissons, son revenu est de quinze cens livres.

**L A G U I L L A T & Lauche**, dans le Périgord, Diocèse de Périgueux, Parlement & Intendance de Bordeaux, Election de Périgueux, a 618 habitans.

**L A I**

**L I O N G E**, *Zoocium*, Abbaye de Prémontreux, Diocèse de Bayonne.

**L A H O N T A N**, dans la Gascogne, Diocèse d'Acqs, Parlement de Bordeaux, Intendance d'Auch, Election des Landes, a 810 habitans.

ENTRÉE

in, Diocèse Intendance

ble, dans gault d'une e Terre ent. Elle vaut

Diocèse de nce de Mou- is.

ne, Diocèse Intendance de habitans. Ce y sont bien bled noir, pressurés; les mbre de bestes- res; il y a ette Collec- lle qui est en M. le Mar- gneur.

ou, Diocèse Intendance 60 habitans. Diocèse de nce de Mou- tans.

e, Diocèse de nce de Châ- bitans. Il y a

Province & Intendance de a 129 habi- ur par échan- orfas. La Cu- lisse Paroissiale

ois, Diocèse nce d'Amiens, Recette de Ba-

minis, dans la ent & Inten- Fréjus, a 260

urgonne, Dio- nce de Dijon, 428 habitans. Rhône; elle est Siège Assemblées du

dans l'Isle de nce & Elec- te Ville qui a rditional de la pierres. Elle est y y fonda, sous l'abbaye sous l'in- mier Abbé. Elle Benoit. Cette tième siècle par Meaux & de it mille livres. en 1142. Cette n prétend, du commerce

**L A J A V I** & sainte Colombe, dans la Proven- ce, Diocèse de Digne, Parlement & Intendance d'Aix, Viguerie & Recette de Digne, a 268 habitans.

**L A I G L E** ou S. Jean de Laigle, *Aquila*, Ville, dans la Normandie, Diocèse d'Evreux, Parle- ment de Rouen, Intendance d'Alençon, Election de Verneuil, a 940 habitans. Cette Ville est si- tuée sur la riviere de Rille. Il y a une Vicomé & un Grenier à sel; les Eglises de S. Martin, de S. Jean, & de S. Barthélemy & des Penitens. On y fabrique des éguilles, des épingles & de la Quincail- lerie, qui occupent beaucoup de personnes. L'Aigle étoit une ancienne Baronie. Elle a aujourd'hui titre de Marquisat, qui appartient à la Maison des Acres. L'an 1066. le Baron de Laigle fut à la conquête de l'Angleterre, & l'an 1563. cette Ville fut prise & ravagée par les Calvinistes.

**L A I G N E**, dans le pays d'Anis, Diocèse de la Rochelle, Parlement de Paris, Intendance & Election de la Rochelle, a 199 habitans.

**L A I G N E**, Bourg, dans l'Anjou, Diocèse d'Angers, Parlement de Paris, Intendance de Tours, Election de Châteaugontier, a 765 habitans.

**L A I G N E** en Belin, Bourg, dans le Maine, Diocèse du Mans, Parlement de Paris, Intendan- ce de Tours, Election du Mans, a 820 habitans.

**L A I G N E L E T**. Voyez Lauguelot.

**L A I G N E S**, Bourg, dans la Champagne, Diocèse de Langres, Parlement & Intendance de Paris, Election de Tonnerre, a 1213 habitans.

**L A I G N E V I L L E**, dans la Picardie, Diocèse de Beauvais, Parlement de Paris, Intendance de Soissons, Election de Clermont, a 494 habi- tans.

**L A I G U G N O N**, dans le Bearn, Diocèse d'Oleron, Parlement & Intendance de Pau, Sé- néchaussée & Recette d'Oleron, a 46 habitans.

**L A I G U L L O N**, dans le Poitou, Diocèse de Luçon, Parlement de Paris, Intendance de Poitiers, Election des Sables d'Olonne, a 429 ha- bitans.

**L A I L L E**, dans la Bretagne, Diocèse & Parle- ment de Rennes, Intendance de Nantes, Recet- te de Rennes, a 268 habitans.

**L A I L L E R I E**, dans la Normandie, Diocèse, Parlement & Intendance de Rouen. Election de Gisors, a 364 habitans. M. le Prince de Conty en est Seigneur.

**L A I L L Y**, dans la Champagne, Diocèse de Sens, Parlement & Intendance de Paris. Election de Sens, a 279 habitans.

**L A I L L Y & Monsay**, Bourg, dans l'Orléa- nois, Diocèse de Blois, Parlement de Paris, In- tendance d'Orleans, Election de Beaugency, a 1475 habitans.

**L A I N**, dans le Nivernois, Diocèse d'Avoyre, Parlement de Paris, Intendance d'Orléan, Elec- tion de Clamecy, a 328 habitans.

**L A I N D R Y**, Bourg, dans la Champagne, Diocèse de Langres, Parlement & Intendance de Paris, Election de Tonnerre, a 956 habitans.

**L A I N N E**, dans la Franche-Comté, Diocèse, Parlement & Intendance de Besançon, Bailliage & Recette de Vesoul, a 268 habitans.

**L A I N S**, dans la Franche-Comté, Diocèse, Parlement & Intendance de Besançon, Bailliage & Recette d'Orgelet, a 123 habitans.

**LAINVILLE**, dans la Beauce, Diocèse de Chartres, Parlement & Intendance de Paris, Election de Mantes, a 364 habitans.

**LAIRAC**, *Layracum*, Prieuré d'Hommes, de l'Ordre de Cluny. Il est dédié à S. Martin & situé au Diocèse de Condom sur la Garonne.

**LAIRES**, dans l'Artois, Diocèse d'Arras, Parlement de Paris, Intendance d'Amiens, Gouvernance d'Arras, Bailliage & Recette de Lillers, a 350 habitans.

**LAIRIERE** ou sainte Catherine de Lairiere, dans le Poitou, Diocèse de Luçon, Parlement de Paris, Intendance de Poitiers, Election de Fontenay, a 315 habitans.

**LAIROUX**, dans le Poitou, Diocèse de Luçon, Parlement de Paris, Intendance de Poitiers, Election des Sables d'Olonne, a 366 habitans.

**LAISE**, petite Riviere, dans la Normandie, au Diocèse de Bayeux. Elle a sa source aux environs de Tournebur; après avoir arrosé le territoire de l'Abbaye de Barbery, elle passe par le Bourg de Buteville, & par quelques autres lieux, pour se jeter dans l'Orne, à trois lieus au-dessus de Caën.

**LAISON**, petite Riviere, qui a sa source dans le Diocèse de Séez, assez proche de celle de Laife. Après avoir traversé plusieurs Paroisses & fait moudre beaucoup de moulins, elle se jette dans la Dive, deux lieus au-dessus de l'Abbaye de Troarn.

**LAISSAC**, dans le Rouergue, Diocèse de Vabres, Parlement de Toulouse, Intendance de Montauban, Election de Milhaud, a 138 habitans.

**LAISSÉY**, dans la Franche-Comté; Diocèse, Parlement & Intendance de Besançon, Bailliage & Recette de Boume, a 78 habitans.

**LAI X**, dans la Bourgogne, Diocèse de Besançon, Parlement & Intendance de Dijon, Bailliage & Recette d'Aussonne, a 400 habitans.

**LAI Z**, dans la Bourgogne, Diocèse de Lion, Parlement & Intendance de Dijon, Recette de Bresse, a 104 habitans.

**LAI Z**, de la Paroisse de Biffey la Côte, dans la Bourgogne, Diocèse de Langres, Parlement & Intendance de Dijon, Bailliage, Grenier à sel & Recette de Châtillon, a 171 habitans. C'est un Hameau situé sur une roche, dans un pays de bois & de plaines. Le Chapitre de Langres nomme à la Cure.

**LAI Z E' & Blagny**, dans la Bourgogne, Diocèse de Mâcon, Parlement de Paris, Intendance de Dijon, Grenier à sel, Bailliage & Recette de Mâcon pour les Justiciables des Seigneurs de S. Vincent, de S. Pierre, de Saronay & d'Harigny. Les Justiciables de l'Abbé de Cluny dépendent de son Juge-Mage à Cluny. Cette Paroisse a 480 habitans. Elle est composée des deux Hameaux Laizé & Blagny. Laizé est situé en partie sur une éminence à deux lieus de Mâcon; Blagny est dans un vallon. La riviere de Mouge y passe; il y a un pont: c'est un petit vignoble.

**LAI Z E**, petite Riviere, dans la basse Normandie qui se jette dans l'Orne à Cinchamp.

**LAI Z E' & Blagny**, dans la Bourgogne, Diocèse de Mâcon, Parlement de Paris, Intendance de Dijon, Recette de Mâcon, a 70 habitans.

**LAI Z Y & Chazeul**, dans la Bourgogne, Diocèse d'Auran, Parlement & Intendance de Dijon, Bailliage, Grenier à sel & Recette d'Auran, a 318 habitans. C'est un pays de plaines & marécageux, proche la riviere d'Arroux; il y a un pont & un bateau de passage. Le Chapitre d'Auran nomme à la Cure.

## L A L

**LALANDE-Enfon**, dans la Normandie, Diocèse, Parlement & Intendance de Rouen, Election de Magny, a 292 habitans. M. Dégresin en est Seigneur.

**LALBENE**, dans le Dauphiné, Diocèse, Parlement, Intendance & Election de Grenoble, a 886 habitans.

**LALÉU**, *Allodium*, Bourg, dans le pays d'Aunis, Diocèse de la Rochelle, Parlement de Paris, Intendance & Election de la Rochelle, a 710 habitans.

**LALÉU**, dans la Normandie, Diocèse de Séez, Parlement de Rouen, Intendance & Election d'Alençon, a 1475 habitans.

**LALÉU**, dans la Picardie, Diocèse d'Amiens, Parlement de Paris, Intendance & Election d'Amiens, a 117 habitans.

**LALÉUE**, *Lewes*, dans la Bourgogne, Diocèse de Châlons, Parlement & Intendance de Dijon, Bailliage & Recette de Châlons, a 455 habitans.

**LALÉYRIA**, dans la Bourgogne, Diocèse de Lion, Parlement & Intendance de Dijon, Bailliage & Recette de Bresse, a 37 habitans.

**LALÉYRIAT**, dans la Bourgogne, Diocèse de Bellay, Parlement & Intendance de Dijon, Bailliage & Recette de Bugey, a 850 habitans.

**LALLAIN**, dans la Flandre Vallonne, Diocèse d'Arras, Parlement de Douai, Intendance de Lille, Subdelegation de Bouchain, a 104 habitans.

**LALLEU**, dans la Touraine, Diocèse de Tours, Parlement de Paris, Intendance & Election de Tours, a 110 habitans.

**LALLEU S. Josin**, dans la Bretagne, Diocèse & Parlement de Rennes, Intendance de Nantes, Recette de Rennes, a 168 habitans.

**LALLIBAUDIERE**, dans la Champagne, Diocèse de Reims, Parlement de Paris, Intendance de Châlons, a 168 habitans.

**LALLOGONA**, dans le Rouffillon, Diocèse de Perpignan, Conseil & Intendance de Rouffillon, Viguerie de Conflant, a 96 habitans.

**LALLOGONA**, dans le Rouffillon, Diocèse de Perpignan, Conseil, Intendance & Viguerie de Rouffillon, a 96 habitans.

**LALON**, dans la Beauce, Diocèse de Blois, Parlement de Paris, Intendance d'Orléans, Election de Châteaudun, a 69 habitans.

**LALONQUETTE**, dans le Bern, Diocèse de Bayonne, Parlement de Pau, Intendance d'Auch, Sénéchaussée & Recette de Morlas, a 66 habitans.

**LALOYERE** ou Laloyer, dans la Bourgogne, Diocèse de Châlons, Parlement & Intendance de Dijon, Bailliage, Grenier à sel & Recette de Châlons, a 114 habitans. Il est situé en pays plat près des bois; il y a quelques vignes.

## L A M

**LAMAIDE**, dans le Bourbonnois, Diocèse de Bourges, Parlement de Paris, Intendance de Moulins, Election de Montluçon, a 106 habitans. Cette Paroisse est à deux lieus de Montluçon sur une hauteur; ce sont terres maigres à seigle, d'un petit rapport, & quelques pacages pour nourrir les bestiaux. M. le Duc en est Seigneur.

**LAMAIRE'**, dans le Poitou, Diocèse de Poitiers, Parlement de Paris, Intendance & Election de Poitiers, a 358 habitans.

**LAMANARRE**, Abbaye. Voyez Hierres.

**LAMASTRE**, dans le haut Vivarez, Diocèse

se de  
ce c  
bitar  
L  
cêse  
ce d'  
L  
Breta  
nes,  
a 11  
LA  
Breta  
nes,  
a 156  
L  
cêse  
danc  
bitans  
à quat  
les, d  
parche  
ché de  
des an  
divisé  
grande  
basse  
Ville  
LA  
de Pé  
deux  
LA  
Diocè  
tendan  
LA  
Digne  
& Rec  
LA  
Norma  
Rouën  
LA  
Diocè  
tendan  
tans.  
LA  
Princip  
ment,  
a 1468  
est pur  
tue à  
semblé  
branch  
Il y a  
C'est la  
gi, Co  
vallée  
Rogne  
& Pell  
LA  
de Les  
Sénécl  
tans.  
uni po  
LA  
cêse d  
tendan  
a 335 h  
LA  
d'Arra  
miens  
d'Aire  
LA  
Parlem

Normandie ,  
de Rouen ,  
M. Dégrené  
né , Diocèse  
de Grenoble ,  
le pays d'Aunis  
de Paris , In-  
à 750 habitans.  
Diocèse de Séez  
& Election  
Diocèse d'Amiens,  
& Election d'A-  
gogne , Diocèse  
de Dijon ,  
à 455 habitans.  
gogne , Diocèse  
de Dijon ,  
habitans.  
gogne , Diocèse  
de Dijon ,  
à 204 habitans.  
Vallonne , Dio-  
cèse de Dijon ,  
à 204 habitans.  
e , Diocèse de  
ance & Election  
Bretagne , Diocèse  
de Nantes ,  
habitans.  
la Champagne ,  
Paris , Intendan-  
oussillon , Diocèse  
de Rouff-  
habitans.  
oussillon , Diocèse  
de Vignerie  
Diocèse de Blois ,  
d'Orléans , Elec-  
on.  
de Bearn , Diocèse  
Intendance d'Auch ,  
à 66 habitans  
dans la Bourgo-  
nement & Intendan-  
à sel & Recette  
situé en pays plats  
gnet.  
nonnois , Diocèse  
Intendance de  
à 106 habitans  
de Montluçon sur  
gnes à seigneurie , d'un  
pour nourrir les  
eur.  
on , Diocèse de  
Intendance & Elec-  
Voyez Hierres  
Vivarez , Diocèse

se de Viviers , Parlement de Toulouse , Intendance de Montpellier , Recette de Viviers , à 900 habitans.

LAMBACH , dans la basse Alsace , Diocèse de Strasbourg , Conseil Souverain & Intendance d'Alsace , Prévôté de Lambach , à 185 habitans.

LAMBALLE ou S. Jean de Lamballe , dans la Bretagne , Diocèse de S. Brieux , Parlement de Rennes , Intendance de Nantes , Recette de S. Brieux , à 123 habitans.

LAMBALLE ou S. Martin de Lamballe , dans la Bretagne , Diocèse de S. Brieux , Parlement de Rennes , Intendance de Nantes , Recette de S. Brieux , à 156 habitans.

LAMBALLE , Ville , dans la Bretagne , Diocèse de S. Brieux , Parlement de Rennes , Intendance de Nantes , Recette de S. Brieux , à 775 habitans. Cette Ville est à cinq lieues de S. Brieux , & à quatre de la mer ; il y a une Manufacture de Toiles , dont on fait un grand commerce , ainsi que de parchemins & de bétail. C'est la Capitale du Duché de Penthièvre. On croit que c'étoit la Capitale des anciens *Ambiliates* , dont parle César. Elle est divisée en haute & basse Ville : dans la haute est la grande Place & le Marché qui est couvert : dans la basse sont les Tanneurs & les Teinturiers. Cette Ville député aux Etats.

LAMBAUDIE , dans le Périgord , Diocèse de Périgueux , Parlement & Intendance de Bordeaux , Election de Périgueux , à 286 habitans.

LAMBERSART , dans la Flandre Valonne , Diocèse de Tournay , Parlement de Douay , Intendance & Subdélégation de Lille , à 408 habitans.

LAMBERT , dans la Provence , Diocèse de Digne , Parlement & Intendance d'Aix , Vignerie & Recette de Digne , à 168 habitans.

LAMBERVILLE , *Lambervilla* , dans la Normandie , Diocèse , Parlement & Intendance de Rouen , Election d'Arques , à 308 habitans.

LAMBERVILLE , dans la Normandie , Diocèse de Coutances , Parlement de Rouen , Intendance de Caën , Election de S. Lo , à 276 habitans.

LAMBESC , *Castrum de Lambesca* , Ville & Principauté , dans la Provence , Diocèse , Parlement , Intendance , Vignerie & Recette d'Aix , à 1468 habitans. Cette Ville est fort jolie , l'air y est pur , & le terroir beau & abondant. Elle est située à cinq lieues d'Aix ; c'est où se tiennent les Assemblées de la Province. Elle donne le nom à la branche aînée de la Maison de Lorraine Armagnac. Il y a des Religieuses de la Trinité & des Ursulines. C'est la patrie du savant Critique Pere Antoine Pagi , Cordelier. C'étoit autrefois le Chef-lieu d'une vallée qui comprenoit les Villages suivans : le Puech , Rognes , Mulmare , S. Ranat , la Barbere , Alimiano & Pellissanne.

LAMBEYE , Ville , dans le Bearn , Diocèse de Lectac , Parlement de Pau , Intendance d'Auch , Sénéchaussée & Recette de Morlas , à 416 habitans. Cette Ville est située sur une hauteur ; l'on y a uni pour les finances les lieux d'Arnau & de Vauré.

LAMBEZELLE , dans la Bretagne , Diocèse de S. Pol de Léon , Parlement de Rennes , Intendance de Nantes , Recette de S. Pol de Léon , à 555 habitans.

LAMBRE-lez-Aire , dans l'Artois , Diocèse d'Arras , Parlement de Paris , Intendance d'Amiens , Gouvernance d'Arras , Bailliage & Recette d'Aire , à 210 habitans.

LAMBRES , dans l'Artois , Diocèse d'Arras , Parlement de Paris , Intendance d'Amiens , Gouver-

vernance d'Arras , Bailliage & Recette de Leus , à 163 habitans.

LAMBREY , dans la Franche-Comté , Diocèse , Parlement & Intendance de Besançon , Bailliage & Recette de Vesoul , à 174 habitans.

LAMBRUISSE , *Castrum de Lambrusca* , dans la Provence , Diocèse de Senes , Parlement & Intendance d'Aix , Vignerie & Recette de Bareme , à 268 habitans. L'on a uni à sa Vicairie un Prieuré Rural dit de *Castellato Robina* , que le Livre *Pergamentorum* , appelle *Castrum de Castellato*. C'étoit un Prieuré dès l'an 1200.

LAMBSTEIM , dans la basse Alsace , Diocèse de Strasbourg , Conseil Souverain & Intendance d'Alsace , Terres du grand Chapitre , à 372 habitans.

LAMENAY , dans le Nivernois , Diocèse de Nevers , Parlement de Paris , Intendance de Moulins , Election de Nevers , à 106 habitans. Ce lieu est situé sur la Loire , à deux lieues de Deize. La Taille y est personnelle. C'est pays plat & terres à seigle. M. Daudot en est Seigneur.

LAMENAY , dans le Maine , Diocèse du Mans , Parlement de Paris , Intendance de Tours , Election de Château-du-Loir , à 710 habitans.

LAMERAC , Bourg , dans la Saintonge , Diocèse de Saintes , Parlement de Bordeaux , Intendance de la Rochelle , Election de Saintes , à 580 habitans.

LAMESCOURT , dans la Picardie , Diocèse de Beauvais , Parlement de Paris , Intendance de Soissons , Election de Clermont , à 216 habitans.

LAMEYRON , dans l'Auvergne , Diocèse de Clermont , Parlement de Paris , Intendance de Riom , Election d'Issoire , à 121 habitans.

LAMIA TTE , dans le Languedoc , Diocèse de Castres , Parlement & Intendance de Toulouse , Recette de Castres , à 286 habitans.

LAMIDON , dans le Bearn , Diocèse de Comenges , Parlement de Pau , Intendance d'Auch , Sénéchaussée de Sauverette , à 33 habitans.

LAMIS , dans l'Armagnac , Diocèse d'Auch , Parlement de Toulouse , Intendance d'Auch , Election d'Armagnac , à 260 habitans.

LAMMERVILLE , dans la Normandie , Diocèse , Parlement & Intendance de Rouen , Election d'Arques , à 735 habitans. M. de Louvois en est Seigneur.

LAMOËZE , grand Lac , dans la Flandre , en la Châtellenie de Furnes. C'est un terrain bas , où les eaux se font arrêtées dès l'an 1624. mais un Ingenieur qui étoit au service d'Espagne nommé Vincelas Cøberg entreprit de le mettre à sec & en vint à bout en 1646. Le Gouverneur de Dunkerque inonda derechef ce terrain par le moyen de ses écluses , prétendant éloigner les approches du Prince de Condé qui en vouloit faire le siège ; mais il arriva au contraire que cette inondation servit de circonvallation à l'un de ses quartiers. Depuis ce tems-là Lamoëze est demeuré rempli d'eau salée dans le commencement , mais qui s'est adoucie depuis & est devenu potable par le mélange de l'eau douce.

LAMONZIE , dans le Périgord , Diocèse de Périgueux , Parlement & Intendance de Bordeaux , Election de Périgueux , à 1088 habitans.

LAMOUIE , dans le Périgord , Diocèse de Sarlat , Parlement & Intendance de Bordeaux , Election de Sarlat , à 417 habitans.

LAMOUILLY , dans le pays Messin , Diocèse , Parlement & Intendance de Metz , Recette

te du Duché de Carignan, Prévôté de Montmidy, a 156 habitans.

**L A M P A O L**, dans la Bretagne, Diocèse de S. Pol de Leon, Parlement de Rennes, Intendance de Nantes, Recette de S. Pol de Leon, a 436 habitans.

**L A M P A U T**, dans le haut Languedoc, Diocèse de Lavaur, Parlement & Intendance de Toulouse, Recette de Lavaur, a 730 habitans.

**L A M P E R S L O C K**, dans la basse Alsace, Diocèse de Strasbourg, Conseil Souverain & Intendance d'Alsace, Bailliage de Vert, a 175 habitans.

**L A M P S** ou S. Martin de Lamps, dans le Berry, Diocèse de Bourges, Parlement de Paris, Intendance de Bourges, Election de Château-roux, a 310 habitans.

**L A M P S** ou S. Pierre de Lamps, dans le Berry, Diocèse de Bourges, Parlement de Paris, Intendance de Bourges, Election de Château roux, a 138 habitans.

## L A N

**L A N A G E**, dans le Bourbonnois, Diocèse de Bourges, Parlement de Paris, Intendance de Moulins, Election de Montluçon, a 160 habitans. Lanage est une Paroisse à deux lieux de Montluçon, terre à froment & à seigle, les pacages & les pr. z assez bons, quelques vignes, les vins passables, quelques bois taillis & une Tuilerie appartenante à M. le Groin. M. de Bartillat en est Seigneur.

**L A N A G E**, dans le Bourbonnois, Diocèse de Bourges, Parlement de Paris, Intendance de Bourges, Election de S. Amand, a 109 habitans.

**L A N A R V I L L E**, dans le Gâtinois, Diocèse de Sens, Parlement de Paris, Intendance d'Orleans, Election de Montargis, a 165 habitans.

**L A N A Y**, dans la Bretagne, Diocèse de Quimper, Parlement de Rennes, Intendance de Nantes, Recette de Quimper, a 461 habitans. Ce lieu est situé sur la riviere d'Aven près Châteaulin.

**L A N C A Y**, dans la Beauce, Diocèse de Blois, Parlement de Paris, Intendance d'Orleans, Election de Vendôme, a 469 habitans.

**L A N C E T T E**, dans la Franche-Comté, Diocèse, Parlement & Intendance de Besançon, Bailliage & Recette d'Orgelet, a 35 habitans.

**L A N C E Y**, dans le Dauphiné, Diocèse, Parlement & Election de Grenoble, a 156 habitans.

**L A N C H A R E**, dans la Bourgogne, Diocèse de Châlons, Parlement & Intendance de Dijon, Bailliage, Grenier à sel & Recette de Châlons, a 64 habitans. C'est une Paroisse située dans un lieu marécageux.

**L A N C H E R E**, dans la Picardie, Diocèse d'Amiens, Parlement de Paris, Intendance & Election d'Amiens, a 152 habitans.

**L A N C H I**, dans la Picardie, Diocèse de Noyon, Parlement de Paris, Intendance d'Amiens, Election de S. Quentin, a 153 habitans.

**L A N C I E**, dans la Bourgogne, Diocèse de Lion, Parlement de Paris, Intendance de Dijon, Bailliage de Mâcon & de Ville-Franche. Vienne, hameau, dépend de cette Paroisse; elle est située sur une petite terre sablonneuse. Il y a des vignes & point de riviere.

**L A N C I E'**, dans le Beaujolois, Diocèse de Lion, Parlement de Paris, Intendance de Lion; Election de Ville-Franche, a 542 habitans.

**L A N C I S E** ou S. André de Lancise, dans le

bas Languedoc, Diocèse de Mende, Parlement de Toulouse, Intendance de Montpellier, Recette de Mende, a 218 habitans.

**L A N C, O N**, dans la Provence, Diocèse, Parlement, Intendance, Viguerie & Recette d'Aix, a 286 habitans.

**L A N C, O N**, dans le haut Armagnac, Diocèse de Comenges, Parlement de Toulouse, Intendance d'Auch, Recette des quatre Vallées, a 286 habitans.

**L A N C, O N**, dans la Champagne, Diocèse de Reims, Parlement de Paris, Intendance de Châlons, Election de Sainte-Manchould, a 340 habitans.

**L A N C O S M E**, dans la Beauce, Diocèse de Blois, Parlement de Paris, Intendance d'Orleans, Election de Vendôme, a 169 habitans.

**L A N D A N G E**, dans le pays Messin, Diocèse, Parlement, Intendance & Recette de Metz, a 76 habitans.

**L A N D A I S**, *Landesium*, dans le Berry, Diocèse de Bourges, Parlement de Paris, Intendance & Election de Bourges, a 121 habitans. Il y a une Abbaye dédiée à Notre-Dame, dont les Seigneurs de Bulançois (s'ils ne font pas les Fondateurs) passent du moins pour être les principaux bienfaiteurs.

L'on voit encore leurs tombeaux dans l'Eglise de ce Monastère. Cette Abbaye a d'abord été fondée par Archambaut d'Argy & Estienne Murel en l'an 1115. ou en 1119 pour des Religieuses qui étoient de l'Ordre de Cîteaux. Il y a à présent des Religieux du même Ordre depuis l'an 1448. L'an 1484. Pierre de Brilhac Sire d'Argy voulut passer pour être le Fondateur; tout ce qu'il y a de certain, c'est que cette famille & celle de Prie y ont fait beaucoup de bien. L'on y compte jusqu'à présent quarante-un Abbez. Le revenu de l'Abbé est de cinq mille livres ou environ.

**L A N D A S**, dans la Flandre Vallonne, Diocèse d'Arras, Parlement, Intendance & Subdélégation de Doulay, a 1162 habitans.

**L A N D A U**, dans la basse Alsace, Diocèse de Spire, Conseil Souverain & Intendance d'Alsace, a 3740 habitans. Il y a un Chapitre composé d'un Doyen, de deux Chanoines & d'un Vicaire qui dessert la Cure de la Ville. C'étoit autrefois une Abbaye de l'Ordre de S. Augustin. Elle a été sécularisée il y a environ deux cens ans.

La ville de Landau est située sur la riviere de Queich. C'étoit ci-devant une Ville Impériale des plus anciennes de ces cantons. Elle avoit reçu cette prérogative dès l'an 1191. de Rodolphe I. Depuis elle a été engagée à l'Evêque de Spire pendant deux cens ans, & ensuite jointe à la Préfecture d'Alsace par Charles-Quint jusqu'en 1610. que Louis XIV. l'a réintégré à la Couronne. Elle a soutenu quatre grands sièges dans la dernière guerre contre l'Empire, & elle est restée à la France par les Traitez de Rastatt & de Bade avec ses dépendances, qui sont Neusdorff, Damheim, & Quicksheim. Elle est très-forte, c'est un Gouvernement particulier du Gouvernement general & militaire d'Alsace avec Etat Major.

Il y a deux Marchez par Semaine fort fréquentez par les peuples des environs. La plupart des Bourgeois sont Lutheriens, & la grande Eglise sert également aux Catholiques & aux Lutheriens. Cette place est une octogone allongée très-bien fortifiée, quoiqu'elle n'ait que des tours bastionnées en guise de bastions. Son réduit qui est une espèce de grand Bastion retranché par la gorge lui sert de Citadelle. Cette Ville est commandée presque de tous côzéz par des hauteurs voisines; ce qui a fort exercé M. de Vauban

Vauban  
rués de  
construi  
quatre  
de Caze  
Cabaret  
Landau  
le transp  
tiffa cer  
La pl  
grains,  
Weissm  
de vign  
L A N  
Basse, C  
Bailliage  
L A N  
Vannes,  
tes, Rec  
la L A  
dans la N  
dance de  
643 habit  
la L A  
vieux Pa  
çon, Elec  
la L A  
Parlement  
a 299 hab  
Seigneur.  
la L A  
gen, Par  
Election d  
la L A  
xerre, Par  
Election d  
la L A  
Diocèse, P  
tion de L  
Morremet  
la L A  
mandie  
Roien, l  
tances, &  
Berthine.  
la L A  
Diocèse de  
d'Alençon  
la L A  
Diocèse de  
ce d'Alen  
tans.  
la L A  
ne, Dioc  
Bordeaux  
la L A  
Guienne,  
Election d  
la L A  
cèse de Po  
de Tours  
la L A  
l'Anjou,  
Intendanc  
habitans.  
la L A  
Diocèse d  
dance de R  
a 245 habi  
la L A  
cèse du M  
d'Alençon



Vauban pour fortifier ces sortes de Bastions. Les ruës de la Ville sont belles & les maisons bien construites. La grande place est carrée. Il y a quatre Eglises, deux Magazins & plusieurs corps de Casernes. Les habitans sont tous Marchands ou Cabaretiers. Il y a un petit canal qui conduit de Landau à Anweil. On a fait ce canal pour faciliter le transport des matériaux dans le tems qu'on fortifia cette place.

La plaine des environs est très-abondante en grains, & la vallée, située depuis Landau jusqu'à Weiffembourg, le long des montagnes, est remplie de vignes dont le produit est assez considérable.

LANDAU, dans la haute Alsace, Diocèse de Basle, Conseil Souverain & Intendance d'Alsace, Bailliage de Landser, a 143 habitans.

LANDAUL, dans la Bretagne, Diocèse de Vannes, Parlement de Rennes, Intendance de Nantes, Recette de Vannes, a 190 habitans.

la LANDE, *Landa (id est, solum incultum)* dans la Normandie, Diocèse, Parlement & Intendance de Roüen, Election de Pontcaudemer, a 643 habitans. C'est aux Jésuites de Roüen.

la LANDE, dans le Perche, Diocèse d'Evreux, Parlement de Paris, Intendance d'Alençon, Election de Vernetuil, a 508 habitans.

la LANDE, dans la Normandie, Diocèse, Parlement & Intendance de Roüen, Election d'Eu, a 199 habitans. M. l'Abbé de Foucarmon en est Seigneur.

la LANDE, dans l'Agenois, Diocèse d'Agen, Parlement & Intendance de Bordeaux, Election d'Agen, a 164 habitans.

la LANDE dans le Gâtinois, Diocèse d'Auxerre, Parlement de Paris, Intendance d'Orléans, Election de Gien, a 330 habitans.

la LANDE-sur-Lions, dans la Normandie, Diocèse, Parlement & Intendance de Roüen, Election de Lions, a 29 habitans. C'est à l'Abbaye de Mortemer.

la LANDE-Dairou, Bourg, dans la Normandie, Diocèse de Coutances, Parlement de Roüen, Intendance de Caën, Election de Coutances, a 109 habitans. C'est à M. le Comte de Berhune.

la LANDE-de-Goulx, dans la Normandie, Diocèse de Séez, Parlement de Roüen, Intendance d'Alençon, Election d'Argentan, a 455 habitans.

la LANDE & Longy, dans la Normandie, Diocèse de Séez, Parlement de Roüen, Intendance d'Alençon, Election de Falaise, a 146 habitans.

la LANDE-de-Puynormand, dans la Guienne, Diocèse, Parlement, Intendance & Election de Bordeaux, a 455 habitans.

la LANDE-en-Fronsadois, Ville, dans la Guienne, Diocèse, Parlement, Intendance & Election de Bordeaux, a 1200 habitans.

la LANDE-de-Verché, dans le Poitou, Diocèse de Poitiers, Parlement de Paris, Intendance de Tours, Election de Montreuil, a 275 habitans.

la LANDE-des-Chasses, Seigneurie, dans l'Anjou, Diocèse d'Angers, Parlement de Paris, Intendance de Tours, Election de Beaugé, a 210 habitans.

la LANDE-en-Son, dans la Normandie, Diocèse de Roüen, Parlement de Paris, Intendance de Roüen, Election de Chaumont & Magny, a 245 habitans.

la LANDE-Parry, dans la Normandie, Diocèse du Mans, Parlement de Roüen, Intendance d'Alençon, Election de Domfront, a 1610 habitans.

la LANDE-Pereuze, dans la Normandie, Diocèse d'Evreux, Parlement de Roüen, Intendance d'Alençon, Election de Bernay, a 220 habitans.

la LANDE-Saint-Simon, dans la Normandie, Diocèse de Séez, Parlement de Roüen, Intendance d'Alençon, Election d'Argentan, a 409 habitans.

la LANDE-sur-Drome, dans la Normandie, Diocèse de Coutances, Parlement de Roüen, Intendance de Caën, Election de S. Lo, a 115 habitans.

la LANDE, dans le Perche, Diocèse de Séez, Parlement de Paris, Intendance d'Alençon, Election de Mortagne, a 265 habitans. C'est auprès de ce lieu que l'Eure prend la source.

la LANDE-Vallemou, dans la Normandie, Diocèse de Bayeux, Parlement de Roüen, Intendance de Caën, Election de Vire, a 205 habitans.

la LANDE ou la grande & petite Lande, Bois, de cinquante-trois arpens & demi, de la Maîtrise des Eaux & Forêts du Duché d'Angoulême.

LANDEBASRON, dans la Bretagne, Diocèse de Treguier, Parlement de Rennes, Intendance de Nantes, Recette de Treguier, a 488 habitans.

LANDEBIA, dans la Bretagne, Diocèse de S. Brieux, Parlement de Rennes, Intendance de Nantes, Recette de S. Brieux, a 265 habitans.

LANDEDA & Brovennou, dans la Bretagne, Diocèse de S. Pol de Leon, Parlement de Rennes, Intendance de Nantes, Recette de S. Pol de Leon, a 285 habitans.

la LANDE'E, dans la Bretagne, Diocèse de Dole, Parlement de Rennes, Intendance de Nantes, Recette de Dole, a 168 habitans.

LANDEHEN, dans la Bretagne, Diocèse & Parlement de Rennes, Intendance de Nantes, Recette de Rennes, a 465 habitans.

LANDEHEN, dans la Bretagne, Diocèse de S. Brieux, Parlement de Rennes, Intendance de Nantes, Recette de S. Brieux, a 468 habitans.

la LANDELLE, dans la Picardie, Diocèse de Beauvais, Parlement & Intendance de Paris, Election de Beauvais, a 559 habitans.

LANDELLE, Bourg, dans la Normandie, à deux lieus de Montbré-neuf de Coutances appartenant à M. le Marquis de Renty. Il y a un Marché tous les Jeudis, & quelques Foires. C'est une Baronie où il y a une juridiction pour le Seigneur du lieu.

LANDELLE ou S. Marc de Landelle, dans la Beauce, Diocèse de Chartres, Parlement de Paris, Intendance d'Orléans, Election de Chartres, a 214 habitans.

LANDELLE, Bourg, Baronie, dans la Normandie, Diocèse de Coutances, Parlement de Roüen, Intendance de Caën, Election de Vire, a 1940 habitans. Il y a un Marché tous les Jeudis.

LANDELLEAU, dans la Bretagne, Diocèse de Quimper, Parlement de Rennes, Intendance de Nantes, Recette de Quimper, a 88 habitans.

LANDELLES ou S. Pierre de Landelles, dans la Normandie, Diocèse d'Avranches, Parlement de Roüen, Intendance de Caën, Election d'Avranches, a 572 habitans.

LANDEMINE Bois, de cent cinquante-six arpens, de la Maîtrise des Eaux & Forêts de Moulins.

LANDEMONT ou S. Sauveur de Lande-

mont, dans l'Anjou, Diocèse d'Angers, Parlement de Paris, Intendance de Tours, Election d'Angers, a 840 habitans.

**LANDERNAU**, Ville, dans la Bretagne, Diocèse de Leon, Parlement de Rennes, Intendance de Nantes, Recette de S. Pol de Leon, a 1085 habitans. Elle est située sur la riviere d'Elhorne, à quatre lieues de Brest. C'est le Chef-lieu de la Baronie de Leon, qui est une des plus considérables de Bretagne, puisqu'elle donne à celui qui la possède la présidence alternative aux Etats de Bretagne avec le Baron de Vitry. Il y a trois Paroisses dans cette Ville, qui sont S. Julien, S. Ouerdon & S. Thomas.

**LANDERROUET**, Jurisdiction, dans le Basadois, Diocèse de Basas, Parlement & Intendance de Bordeaux, Election de Condom, a 186 habitans.

**LANDERROUET**, dans le Basadois, Diocèse de Basas, Parlement & Intendance de Bordeaux, Election de Condom, a 264 habitans. Ce lieu est de la Jurisdiction de Castell-Moron.

**LANDERSHEIM**, dans la basse Alsace, Diocèse de Strasbourg, Conseil Souverain & Intendance d'Alsace Terre de la Noblesse, a 48 habitans.

les **LANDES** ou les Lannes, Pays de la Gascogne, qui forme une Sénéchaussée dont le Siège est à Acqs. Il forme aussi l'étendue d'une Election dont ladite Ville est le Chef-lieu. Ce nom de Landes signifie des plaines incultes & steriles, couvertes de bruyeres. Sous cette signification les Landes se divisent en grandes & en petites; les grandes sont entre Bordeaux & Bayonne, & les petites entre Bazas & le mont de Marsan. Le propre pays des Lannes est divisé en quatre Vicomtez, qui sont Acqs, Albret, Tartas & Aorr.

**LANDES** ou S. Julien des Landes, dans le Poitou, Diocèse de Luçon, Parlement de Paris, Intendance de Poitiers, Election des Sables d'Olonne, a 480 habitans.

**LANDES**, Bourg, dans la Saintonge, Diocèse de Saintes, Parlement de Bordeaux, Intendance de la Rochelle, Election de S. Jean d'Angely, a 525 habitans.

**LANDES**, dans le Blesois, Diocèse de Blois, Parlement de Paris, Intendance d'Orléans, Election de Blois, a 636 habitans.

**LANDES**, dans la Normandie, Diocèse de Bayeux, Parlement de Roüen, Intendance & Election de Caën, a 289 habitans.

**LANDES**, dans la Beauce, Diocèse de Blois, Parlement de Paris, Intendance d'Orléans, Election de Vendôme, a 88 habitans.

les **LANDES**-Genousson, dans le Poitou, Diocèse de Luçon, Parlement de Paris, Intendance de Poitiers, Election de Mauléon, a 650 habitans.

**LANDESVE**, dans la Champagne, Diocèse de Reims, Parlement de Paris, Intendance de Châlons, Election de Rhetel, a 112 habitans.

**LANDEVAN**, dans la Bretagne, Diocèse de Vannes, Parlement de Rennes, Intendance de Nantes, Recette de Vannes, a 253 habitans.

**LANDEVE**, *Nostre Domina de Landevit Abbatis*, Abbaye, d'Hommes; elle est située auprès & sur la droite de la riviere d'Aine, vers le Diocèse de Verdun, à douze lieues de Reims. Cette Abbaye est de l'Ordre de S. Augustin, Congrégation de Sainte Geneviève. C'étoit ci-devant un Prieuré dépendant du Val des-Ecoliers. Il fut érigé en Abbaye au commencement du dernier siècle, &

reçut la Réforme de Sainte Geneviève l'an 1633. L'Abbé est Régulier. Elle ne vaut qu'environ trois mille livres, tant pour l'Abbé que pour les Religieux qui sont au nombre de six.

**LANDEVENEC**, Bourg, dans la Bretagne, Diocèse de Quimper, Parlement de Rennes, Intendance de Nantes, Recette de Quimper, a 175 habitans. Ce Bourg est à trois lieues de Brest, & à neuf de Quimper, au bord de la Baye de Brest. Il y a une Abbaye d'Hommes, Ordre de S. Benoît réformé, à neuf lieues de Quimpercorentin ou Quimperley sur la gauche de la riviere de Blaye, de l'autre côté de Brest. Elle a été fondée par Wallon ou Grallon Comte de Cornouaille l'an 407. On y voit encore aujourd'hui son tombeau. Sainte Guingalée & son Disciple Saint Guinail en furent Abbez. Le Corps de ce dernier fut transporté à Corbeil, Diocèse de Paris, pendant les guerres, des Normans, de même que celui de Saint Guingalée au Monastere de Blandin à Gand.

**LANDEVIELLE**, dans le Poitou, Diocèse de Luçon, Parlement de Paris, Intendance de Poitiers, Election des Sables d'Olonne, a 272 habitans.

**LANDEYRAT**, dans l'Auvergne, Diocèse de Clermont, Parlement de Paris, Intendance de Riom, Election de Clermont, a 355 habitans.

**LANDIEFAY**, dans la Picardie, Diocèse de Laon, Parlement de Paris, Intendance de Soissons, Election de Laon, a 345 habitans.

**LANDIEU**, Prieuré de Filles de l'Ordre de S. Benoît, dans l'Election de Figeac. Son revenu est de huit cens livres.

**LANDIGOU**, dans la Normandie, Diocèse du Mans, Parlement de Roüen, Intendance d'Alençon, Election de Domfront, a 630 habitans.

le **LANDIN**, dans la Normandie, Diocèse, Parlement & Intendance de Roüen, Election de Pontcaudemer, a 112 habitans. C'est à l'Abbaye de Jumieges.

**LANDIRAS**, dans la Guienne, Diocèse, Parlement, Intendance & Election de Bordeaux, a 1515 habitans.

**LANDIVIZEAU**, dans la Bretagne, Diocèse de S. Pol de Leon, Parlement de Rennes, Intendance de Nantes, Recette de S. Pol de Leon, a 286 habitans.

**LANDIVY**, Bourg, dans le Maine, Diocèse du Mans, Parlement de Paris, Intendance de Tours, Election de Mayenne, a 1159 habitans.

**LANDIZAC**, dans la Normandie, Diocèse de Bayeux, Parlement de Roüen, Intendance de Caën, Election de Vire, a 680 habitans.

**LANDOGNE**, dans l'Auvergne, Diocèse de Clermont, Parlement de Paris, Intendance & Election de Riom, a 789 habitans.

**LANDONNEAU**, Riviere, en Bretagne, qui se perd dans la Baye de Brest.

**LANDONVILLE**, dans la Beauce, Diocèse de Chartres, Parlement de Paris, Intendance d'Orléans, Election de Chartres, a 146 habitans.

**LANDONVILLER**, dans le pays Messin, Diocèse, Parlement, Intendance & Recette de Metz, a 78 habitans.

**LANDOVAN** & Lomelic, dans la Bretagne, Diocèse de Vannes, Parlement de Rennes, Intendance de Nantes, Recette de Vannes, a 486 habitans.

**LANDOUZY-la-Court**, dans la Picardie, Diocèse de Laon, Parlement de Paris, Intendance de Soissons, Election de Laon, a 297 habitans.

**LANDOUZY-la-Ville**, dans la Picardie, Diocèse de Laon, Parlement de Paris, Intendance

de Soi  
L A  
Parlem  
Monte  
L A  
cèle de  
d'ance  
tans.

**LAN**  
au pay  
Parleme  
Chef-li  
de quat  
ce qu'on  
Elle est  
sept lie  
tières d  
fortific  
cinq den  
ouvrages  
a été at  
dérés d  
ordres d  
la dernie  
ayant été  
après l'ac  
place du  
un Etat M  
le qui res  
Paroisse e  
est d'envi  
de quatre  
tres habi  
te pour el  
y a encor  
qui en dé  
Curé part  
livres.

Les C  
douze Re  
est de la  
Villages  
d'autre co  
lui des fr  
de Sambre  
drecies, p  
tion de la  
L A N  
Diocèse  
Metz, P  
L A N  
de Reims  
Châlons  
habitans.  
les L A  
Diocèse  
d'ance de  
tans.  
L A N  
Diocèse  
Bailliage  
L A N  
die, Dio  
Intendan  
raineté d'  
Doyenné  
logne, &  
Boulogne  
est Seign  
Baronie  
ans.  
L A N

de Soissons, Election de Guise, a 898 habitans.

**LANDOY**, dans la Brie, Diocèse de Sens, Parlement & Intendance de Paris, Election de Montereau, a 220 habitans.

**LANDRAY**, dans le pays d'Aunis, Diocèse de la Rochelle, Parlement de Paris, Intendance & Election de la Rochelle, a 372 habitans.

**LANDRECIES**, Ville forte, dans le Hainaut, au pays bas François, Diocèse de Cambrai, Parlement de Douai, Intendance de Maubeuge, Chef-lieu d'une Recette. Cette Ville est composée de quatre cens quarante feux, & Chefs de Familles; ce qu'on peut évaluer à 1684 habitans ou environ. Elle est située près des sources de la Sambre, à sept lieues de Cambrai, & à deux lieues des frontières de Picardie. Elle est petite, mais forte; ses fortifications sont composées de cinq baillons & de cinq demi-lunes & de deux contregardes, outre deux ouvrages à cornes qui couvrent une des portes. Elle a été assiégée inutilement par les armées Con fédérées de tout l'Empire & de la Hollande sous les ordres du Prince Eugene de Savoie en 1711. Sa dernière entreprise des Ennemis de la France, ayant été obligé de lever précipitamment ce Siège après l'action de Denain. C'est un Gouvernement de place du Gouvernement Militaire de Picardie, avec un Etat Major, & à Landrecies une Prévôté Royale qui ressortit au Bailliage du Quénou. Il n'y a qu'une Paroisse en cette Ville dont le revenu pour le Curé est d'environ dix huit cens livres, celui du Vicaire de quatre cens livres. Il y a aussi trois autres Prêtres habituez à la Paroisse dont le revenu se monte pour chacun à trois cens livres ou environ. Il y a encore une autre Paroisse dans un des Hamceaux qui en dépendent appelée la Folie, où il y a un Curé particulier, dont le revenu est de cinq cens livres.

Les Carmes y ont un Couvent de dix ou douze Religieux. Landrecies avec ses dépendances est de la Coutume de Hainaut, excepté quelques Villages qui sont de celle de Vermandois. Il n'y a d'autre commerce dans cette Subdelegation que celui des fromages qui est très-médiocre. La riviere de Sambre, qui prend sa source au-dessus de Landrecies, passe devant cette Ville, & fait la séparation de la Ville haute d'avec la Ville basse.

**LANDREMONT**, dans le pays Messin, Diocèse de Verdun, Parlement & Intendance de Metz, Recette de Verdun, a 112 habitans.

**LANDRES**, dans la Champagne, Diocèse de Reims, Parlement de Paris, Intendance de Châlons, Election de Sainte-Menchould, a 438 habitans.

Les **LANDRES**, Ferme, dans la Champagne, Diocèse de Châlons, Parlement de Paris, Intendance de Châlons, Election de Vitry, a 35 habitans.

**LANDRESSE**, dans la Franche-Comté, Diocèse, Parlement & Intendance de Besançon, Bailliage & Recette de Baume, a 164 habitans.

**LANDRETHUN**, Baronie, dans la Picardie, Diocèse de Boulogne, Parlement de Paris, Intendance d'Amiens, Gouvernement & Souveraineté d'Arras, a 167 habitans. Ce lieu qui est du Doyenné de Wissant est situé à quatre lieues de Boulogne, & à trois lieues de Calais. Le Chapitre de Boulogne est Patron de cette Cure. M. de Moyeacq est Seigneur de cette Terre, qui a été érigée en Baronie en sa faveur. Il y a environ quarante ans.

**LANDRIVARSEC**, dans la Bretagne,

Diocèse de Quimper, Parlement de Rennes, Intendance de Nantes, Recette de Quimper, a 435 habitans.

**LANDREVILLE**, dans la Bourgogne, Diocèse de Langres, Parlement & Intendance de Dijon, Bailliage, Grenier à sel & Recette de Bar-sur-Seine, a 810 habitans. Il est situé sur le penchant de la côte; la riviere d'Ourse passe à deux cens pas au-dessous. Il y a un pont. C'est le grand chemin de Langres à Paris. Il y a aussi une Mairie Royale ressortissante au Bailliage de Bar-sur-Seine.

**LANDRICHAMP**, dans la Flandre, Diocèse de Liege, Parlement de Douai, Intendance de Maubeuge, Gouvernement de Charlemont, a 41 habitans.

**LANDRICOURT**, dans la Champagne, Diocèse de Châlons, Parlement de Paris, Intendance de Châlons, Election de Vitry, a 180 habitans.

**LANDRICOURT & Courval**, dans la Picardie, Diocèse de Laon, Parlement de Paris, Intendance de Soissons, Election de Laon, a 129 habitans.

**LANDSCROON**, dans la haute Alsace, Diocèse de Balle, Conseil Souverain & Intendance d'Alsace, Bailliage de Landler, a 360 habitans. C'est une petite Place forte, située sur une hauteur, à une lieue de Balle dans le Surtgau, sur la frontière de Suisse. Il y a toujours une garnison de deux ou trois Compagnies.

**LANDSER**, Bourg, dans la haute Alsace, Diocèse de Balle, Conseil Souverain & Intendance d'Alsace, Siège d'un des cinq Bailliages du Surtgau, a 300 habitans.

**LANDUDEC**, dans la Bretagne, Diocèse de Quimper, Parlement de Rennes, Intendance de Nantes, Recette de Quimper, a 268 habitans.

**LANDUJAN**, dans la Bretagne, Diocèse de S. Malo, Parlement de Rennes, Intendance de Nantes, Recette de S. Malo, a 485 habitans.

**LANDUJAN**, dans la Bretagne, Diocèse de Quimper, Parlement de Rennes, Intendance de Nantes, Recette de Quimper, a 410 habitans.

**LANDUNVEZ**, dans la Bretagne, Diocèse de S. Pol de Leon, Parlement de Rennes, Intendance de Nantes, Recette de S. Pol de Leon, a 468 habitans.

**LANDUREZY & Cizeron**, dans le Forez, Diocèse de Lion, Parlement de Paris, Intendance de Lion, Election de Montbrison, a 79 habitans.

La **LANDUSSE**, dans l'Agenois, Diocèse d'Agen, Parlement & Intendance de Bordeaux, Election d'Agen, a 394 habitans.

**LANEAUX**, dans la Bourgogne, Diocèse d'Amun, Parlement & Intendance de Dijon, Bailliage & Recette d'Amay-le-Duc, a 29 habitans.

**LANECAUBE**, dans le Bearn, Diocèse de Lescar, Parlement de Pau, Intendance d'Auch, Sénéchaussée & Recette de Morlas, a 158 habitans.

**LANEDERNE**, dans la Bretagne, Diocèse de Quimper, Parlement de Rennes, Intendance de Nantes, Recette de Quimper, a 128 habitans.

**LANEGRACE** dans le Bearn, Diocèse de Lescar, Parlement de Pau, Intendance d'Auch, Sénéchaussée & Recette de Morlas, a 28 habitans.

**LANEMEZAN**, Justice Royale, dans le Nébouzan, Diocèse de Comenges, Parlement de Toulouse, Intendance d'Auch, Recette de Nébouzan, a 268 habitans.

**LANERIA**, dans la Franche-Comté, Diocèse, Parlement & Intendance de Besançon, Bailliage & Recette d'Orgelet, a 33 habitans.

**LANET**, dans le bas Languedoc, Diocèse

de Narbonne, Parlement de Toulouse, Intendance de Montpellier, Recette de Narbonne, a 453 habitans.

**LANFAIN**, dans la Bretagne; Diocèse de S. Brioux, Parlement de Rennes, Intendance de Nantes, Recette de S. Brioux, a 268 habitans.

**LANGADIAZ**, dans la Bretagne, Diocèse de S. Malo, Parlement de Rennes, Intendance de Nantes, Recette de S. Malo, a 368 habitans.

**LANGADOIS**, petit pays, qui fait partie de la basse Auvergne. Il s'étend depuis la riviere de Laviou, jusqu'au Velay.

**LANGASSONS**, dans le Bearn, Diocèse de Lescar, Parlement de Pau, Intendance d'Auch, Sénéchaussée & Recette de Morlas, a 23 habitans.

**LANGART**, dans la Bretagne, Diocèse de S. Brioux, Parlement de Rennes, Intendance de Nantes, Recette de S. Brioux, a 186 habitans.

**LANGÈRE**, dans la Beauce, Diocèse de Blois, Parlement de Paris, Intendance d'Orleans, Election de Châteaudun, a 550 habitans.

**LANGÈRE**, dans le Berry, Diocèse de Bourges, Parlement de Paris, Intendance de Bourges, Election de Châteauroux, a 500 habitans.

**LANGÈRE**, Baronie, dans la Bourgogne, Diocèse de Bellay, Parlement & Intendance de Dijon, Recette de Bourg en Bresse, a 268 habitans. C'est le Siège d'un mandement qui députe aux Assemblées de la Bresse.

**LANGÈRE**, Ville, dans l'Auvergne, Diocèse de Clermont, Parlement de Paris, Intendance & Election de Riom, a 610 habitans. Elle est Siège d'une Prévôté Royale qui ressortit à la Sénéchaussée de Riom. Cette petite Ville a donné son nom à une Maison, d'où elle a passé par alliance dans une branche de la Maison de la Rochefoucault.

**LANGENTIER**, dans le Dauphiné, Diocèse de Ambrun, Parlement & Intendance de Grenoble, Election d'Ambrun, a 896 habitans.

**LANGERON**, dans le Nivernois, Diocèse de Nevers, Parlement de Paris, Intendance de Moulins, Recette de Nevers, a 579 habitans. C'est une Paroisse située en plaine, à demi-lieu de l'Allier; les terres sont en seigle & méteil de bon rapport, les foins abondans & plus que suffisans pour la nourriture des bestiaux, quelques vignes & des fruis.

Madame la Marquise de Langeron en est Dame.

**LANGESSE**, dans le Gâtinois, Diocèse de Sens, Parlement de Paris, Intendance d'Orleans, Election de Montargis, a 186 habitans.

**LANGEST**, S. Jean & S. Laurent de Langest, Ville, dans la Touraine, Diocèse de Tours, Parlement de Paris, Intendance & Election de Tours, a 2440 habitans. Elle est Siège d'un Bailliage Royal & d'un Grenier à sel. C'est dans cette Ville que Charles VIII. épousa Anne, dernière Duchesse de Bretagne l'an 1491. Il y a un Chapitre composé de quatre Chanoines & de cinq Chapelains à la présentation du Seigneur. L'Eglise du Chapitre est Paroissiale. Il y a encore une autre Paroisse. Ce lieu est renommé par l'excellence de ses melons, qui passent pour les meilleurs de France. Cette Ville est située au bord de la Loire, à six lieus de Tours, dans un beau pays très-abondant sur la pente d'un côteau chargé de vignes & orné de belles maisons de campagne. Sa Paroisse est dédiée à S. Laurent, elle est à la collation de l'Abbé de Beaulieu. Le Château fut fondé par Foulques de Ners en 991. & rebâti en l'état où il est par Pierre de Brosse devenu Ministre d'Etat sous Philippe Hardy. C'est ce même de Brosse qui fit conf-

truire près de Paris un gibet à seize piliers, nommé Mont-Faucon, où il périt lui-même l'an 1277.

**LANGLADE**, dans le bas Languedoc, Diocèse de Nîmes, Parlement de Toulouse, Intendance de Montpellier, Recette de Nîmes, a 185 habitans.

**LANGLADURE**, dans la Marche, Diocèse de Limoges, Parlement de Paris, Intendance de Limoges, Election de Bourgneuf, a 209 habitans.

**LANGLE**, Justice Royale, ressortissante au Bailliage Royal de S. Omer, qui ressortit au Conseil Provincial d'Artois.

**LANGOAT**, dans la Bretagne, Diocèse de Treguier, Parlement de Rennes, Intendance de Nantes, Recette de Treguier, a 456 habitans.

**LANGOGNE**, *Langonia & urbs Lingoniensis*, Ville, dans le bas Languedoc, Diocèse de Mende, Parlement de Toulouse, Intendance de Montpellier, Recette de Mende, a 1676 habitans.

**LANGOIRANS**, dans la Guienne, Diocèse, Parlement, Intendance & Election de Bordeaux, a 1172 habitans.

**LANGON**, Ville, Marquisat, dans le Basadois, Diocèse de Basas, Parlement & Intendance de Bordeaux, Election de Condom, a 1046 habitans. Cette Ville est au bord méridional de la Garonne, à une lieue au-dessus de Cardillac. L'on recueille de bon vin dans son territoire, la mer remonte jusques-là. Son commerce consiste en vin & en eau de vie.

**LANGON**, dans le Blefois, Diocèse de Blois, Parlement de Paris, Intendance d'Orleans, Election de Romorantin, a 518 habitans.

**LANGON**, dans la Bretagne, Diocèse de Vannes, Parlement de Rennes, Intendance de Nantes, Recette de Vannes, a 469 habitans.

**LANGONNET**, dans la Bretagne, Diocèse de Quimper, Parlement de Rennes, Intendance de Nantes, Recette de Quimper, a 210 habitans. Il y a une Abbaye d'Hommes de l'Ordre de Cîteaux. Elle a été fondée par Conan troisième Duc de Bretagne, l'an 1137.

**LANGOUELAN & le Merzer**, dans la Bretagne, Diocèse de Vannes, Parlement de Rennes, Intendance de Nantes, Recette de Vannes, a 456 habitans.

**LANGOUELET**, dans la Bretagne, Diocèse de S. Malo, Parlement de Rennes, Intendance de Nantes, Recette de S. Malo, a 168 habitans.

**LANGOULTZBACH**, dans la basse Alsace, Diocèse de Strasbourg, Conseil Souverain & Intendance d'Alsace, Prévôté de Schoneck, a 100 habitans.

**LANGOULTZBACH** ou les Cens de Langoultzbach, dans la basse Alsace, Diocèse de Strasbourg, Conseil Souverain & Intendance d'Alsace, Prévôté d'Eschoneck, a 215 habitans.

**LANGOURLA**, dans la Bretagne, Diocèse de S. Brioux, Parlement de Rennes, Intendance de Nantes, Recette de S. Brioux, a 186 habitans.

**LANGRES**, *Lingones*, Ville & Evêché, dans la Champagne, Parlement de Paris, Intendance de Châlons, Chef-lieu d'une Election, a 16810 habitans. Elle est encore Siège d'un Bailliage, d'un Présidial, d'un Grenier à sel & d'une Sénéchaussée. Il y a une Jurisdiction de Juges-Consuls, & une Compagnie Militaire, exercée par les Bourgeois. Cette Ville est fort ancienne; elle étoit Capitale des *Lingones*, sous le nom d'*Andematunum*, qu'elle a changé en celui de ses peuples. Elle a été rangée sous la premiere Lionnoise par les Romains, qui la consideroient beaucoup par son attachement

à leurs in-  
me de Bo-  
ticuliers  
cherché d  
de Bourg  
de Dijon  
puis été  
ques, av  
ché de B  
indépen  
tes de C  
Evêques  
une hau  
ne, & pe  
lieux d  
signy Fra  
étendu d  
de Duc  
que ses pu  
Langres  
Angulte  
L'Eglise  
grande &  
en est fo  
vingt-deu  
est compo  
Doyen pe  
plus de re  
est nomm  
viron des  
Chantre  
le Chapitr  
de huit d  
& de plu  
de cette E  
viron cen  
Ville; un  
les Prêtre  
sept mille  
tes 1 des  
chauffez  
sçavoir,  
de sainte  
caines. C  
environ v  
Il y a  
& une fon  
pelle le C  
la Cathè  
des trois  
Misach &  
tez en 49  
toit la pa  
une arm  
Othon &  
nier siècle  
mains, le  
couverts  
ve encor  
cuivre, c  
anciens C  
peu consti  
tion; ses  
nourrit b  
l'on y fa  
drogues  
partie en  
fait aussi  
LAN  
Diocèse  
dance &  
a 995 ha

à leurs intérêts. Elle a fait partie du premier Royaume de Bourgogne, ensuite elle a eu les Comtes particuliers, Hugues III. Duc de Bourgogne l'ayant achetée de ses Comtes, la donna à l'Evêque Gautier de Bourgogne son Oncle, en échange du Domaine de Dijon, qui appartenoit à ses Evêques. Elle a depuis été érigée en Duché Pairie en faveur des Evêques, avant la réunion de la Champagne & du Duché de Bourgogne. Les Evêques de Langres étoient indépendans des Ducs de Bourgogne & des Comtes de Champagne, qui même relevoient desdits Evêques pour plusieurs Fiefs. Langres est située sur une haute montagne auprès des sources de la Marne, & peu éloignée de celle de la Meuse, à cinquante lieues de Paris. Elle est à présent Capitale du Bas-signy François. Son Evêché est le Diocèse le plus étendu du Royaume. Son Evêque prend la qualité de Duc & Pair depuis l'amortissement de l'échange que ses prédécesseurs ont fait en 1179. du Comté de Langres pour le Domaine de Dijon; c'est Philippe Auguste qui leur en a donné le premier la qualité. L'Eglise Cathédrale dédiée à S. Mamès Martyr; est grande & bien bâtie, mais fort sombre. Le trésor en est fort curieux. Le revenu de l'Evêché est de vingt-deux mille livres. Le Chapitre de la Cathédrale est composé d'un Doyen élu par le Chapitre. (Ce Doyen peut même n'être pas Chanoine, & n'a pas plus de revenu qu'un Chanoine); d'un Trésorier qui est nommé par l'Evêque, & dont le revenu est d'environ deux mille livres; de six Archidiaques, d'un Chantre, de cinquante-deux Chanoines choisis par le Chapitre, lesquels ont environ mille livres chacun, de huit demi-Chanoines à la collation du Doyen, & de plusieurs Chapelains; de sorte que le revenu de cette Eglise y compris celui de l'Evêque, est d'environ cent mille livres. Il y a trois Paroisses dans la Ville; un beau & grand Séminaire, gouverné par les Prêtres de l'Oratoire, qui jouissent en tout de sept mille livres; un Collège possédé par les Jésuites; des Jacobins, des Capucins & des Carmes déchaussés; & enfin quatre Monastères de Filles: savoir, les Annonciades, les Ursulines, les Filles de sainte Marie ou de la Visitation & les Dominicaines. On attribue à toutes ces Maisons ensemble environ vingt-deux mille livres de rente.

Il y a deux Hôpitaux dans la Ville de Langres, & une fort belle promenade hors de la Ville: on l'appelle le Cours. L'on voit devant le maître-Autel de la Cathédrale un Tombeau que l'on prétend être des trois Compagnons du Prophète Daniel, Sydrach, Misach & Abdenago, dont les corps y furent apportés en 490. sous le regne de l'Empereur Zénon. C'étoit la patrie de Julius Sabinus, qui commandoit une armée considérable contre les Empereurs Othon & Vitellius. L'on a trouvé sur la fin du dernier siècle beaucoup de monumens des anciens Romains, lorsque l'on travailloit à faire les chemins couverts de la contrescarpe de la Ville; l'on y trouve encore tous les jours quantité de Médailles de cuivre, d'argent, d'or & de bronze, du tems de ces anciens Conquerans des Gaules. Son commerce est peu considérable, aussi-bien que celui de son Election; ses vins se consomment dans le pays: l'on y nourrit beaucoup de moutons pour amener à Paris; l'on y fait de gros draps, des serges drapées & des drogueries de laine & de fil, dont on transporte une partie en Lorraine & en Franche-Comté: l'on y fait aussi beaucoup d'ouvrages de coutellerie.

**L A N G R U N E**, Rougé, dans la Normandie, Diocèse de Bayeux, Parlement de Roien, Intendance & Election de Caën, sur la côte de Reffin, à 995 habitans. On y a établi un Siège d'Amirauté,

qui étoit auparavant à Bernière.

**L A N G U E D O C**, *Ocitanis*, Gouvernement Militaire de Province, qui est borné au septentrion par le Forez, le Quercy & le Rouergue; à l'orient le Rhône le sépare du Dauphiné, du Comtat Venaissin & de la Provence, il est borné au midy par la mer Méditerranée & le Roussillon, & à l'occident par les pays de Conserans, de Comenges & d'Armagnac, qui font du Gouvernement de Guienne & Gascogne, & par le pays de Foix. Ce nom de Languedoc lui vient de la prononciation d'*oc*, dont on se sert dans ces pays à la place d'*oui*, ce qui nous est prouvé par le nom d'*Ocitanis*, qui lui est donné dans les titres & monumens du moyen âge; joint à ce que Froissart nous assure que dans le quatorzième siècle toute la France étoit divisée en *Langued'oui*, dont Paris étoit la Capitale, & en *Langued'oc*: Toulouse étoit la Capitale de cette dernière; & étant restée la Capitale de la Province, dont nous parlons, elle peut lui avoir conservé plus particulièrement ce nom. Cette Province faisoit la principale partie de la Gaule Narbonnoise des Romains. Les principaux peuples qui l'habitoient: alors étoient les Volques divisés en *Tectosages*, qui possédoient à peu près le haut Languedoc & en *Aretomiques* qui occupoient le terrain du bas Languedoc, à l'exception des pays compris dans les montagnes des Sévènes. Ils furent subjugués par les Romains l'an 648. de la fondation de Rome, & 106. avant la naissance de Jesus-Christ, & firent partie de la Gaule Narbonnoise. Ils obéirent aux Romains jusqu'à l'invasion des Gots qui conservèrent cette comté plus long-tems qu'aucun autre Province des Gaules: ce qui lui donna le nom de Gothie; mais les Sarrasins après avoir détruit la Monarchie des Goths en Espagne, s'emparèrent aussi de ce qu'ils possédoient au-delà des Pyrénées; depuis Charles-Martel, Pepin & Charlemagne les chassèrent de la Gothie. Ce dernier Prince l'unit au Royaume d'Aquitaine qu'il avoit formé pour son fils Louis le Debonnaire, & laissa gouverner par des Ducs, qui étoient des Officiers destinables, qui avoient sous eux des Comtes & des Vicomtes dans les Villes du pays. Les uns & les autres ont rendu leur Gouvernement héréditaire & se le sont approprié pendant la faiblesse des Rois de la seconde race. Les plus puissans ont été les Comtes de Toulouse, les Ducs de Septimanie & les Ducs de Narbonne. Les premiers devinrent les maîtres dans le pays, rendirent les autres Seigneurs leurs vassaux; ils possédèrent même outre le Languedoc plusieurs autres Provinces voisines, qui sont actuellement du ressort du Parlement de Toulouse. Ils y avoient joint une partie de la Provence; mais Raimond le vieux ayant voulu protéger les Albigeois, fut dépouillé de ses Etats par Simon Comte de Montfort. General des Croisiez contre les Hérétiques, & son fils ne put retirer que le seul district du grand Diocèse de Toulouse, auquel Alphonse Comte de Poitiers, frere de S. Louis lui a succédé, à cause qu'il avoit épousé sa fille. L'un & l'autre étant morts sans enfans, toute cette Province est revenue à la Couronne, à laquelle elle a été réunie par Philippe le Hardy, qui fit prendre possession du Comté de Toulouse en son nom, par Cohardon Sénéchal de Carcassonne, qui reçut le serment des habitans, avec promesse de conserver les Privilèges, Usages, Libertez & Coutumes des lieux. Le Roy Jean réunit plus expressément cette Province à la Couronne en même-tems que le Duché de Bourgogne & le Comté de Champagne par les Lettres Patentes de l'an 1291. mais il ne paroit pas, quoi qu'en veuille insinuer M. de Pignatol, que

cette réunion de 1361. doit déroger à la prise de possession de 1170. Elle a conservé plusieurs de ses privilèges tels que l'usage du Droit écrit, qui est le Droit Romain, & l'avantage de l'Assemblée de ses Etats, qui seuls distribuent sur les Diocèses de la Province les sommes qu'ils payent au Roy par forme de don. Le Gouvernement Militaire de Languedoc se divise dans les trois Lieutenances du haut & bas Languedoc & Province des Sévènes. La Lieutenance Generale du haut Languedoc comprend les Diocèses de Toulouse, d'Alby, de Castres, de Lavaur, de Carcassonne, de S. Papoul, & la partie des Diocèses de Montauban, de Mirepoix, de Rieux & de Comenges, qui est dans le Gouvernement du Languedoc. La Lieutenance du bas Languedoc comprend les Diocèses de Narbonne, d'Allet, de S. Pons, de Beziers, d'Agde, de Montpellier & de Lodève. Celle des Sévènes comprend les Diocèses de Nîmes, d'Alais, d'Uzès, le Gevaudan, le Vivarez & le Velay. Ce Gouvernement est encore divisé en neuf Lieutenances de Roy, dont voici les départemens : Toulouse & la partie de Montauban & de Rieux, qui sont du Languedoc forment la première; S. Pons & Castres, la seconde; les Diocèses de Carcassonne, de S. Papoul, d'Alby & de Lavaur, la troisième; ceux de Mirepoix & la Recette d'Allet & de Limoux, la quatrième; ceux de Beziers, d'Agde, & la Recette de Narbonne, la cinquième; ceux de Montpellier, de Nîmes, d'Alais, de Lodève & le Port de Cette, la sixième; celui d'Uzès & le bas Vivarez, la septième; le haut Vivarez & le Velay, la huitième; & le Gevaudan, la neuvième. Le Languedoc renferme les deux Generalitez de Toulouse & de Montpellier, qui sont regies par un seul Intendant, & comprennent vingt & un Diocèses dans la Province, outre une partie du Diocèse de Montauban, de ceux de Mirepoix & de Comenges, dont les Evêques ont droit d'assister aux Etats. Ces Diocèses forment des Recettes qui comprennent souvent quelques parties des Diocèses des Provinces voisines, comme la Recette de Viviers, qui comprend une partie des Diocèses de Vienne & de Valence en Dauphiné, qui se trouve dans le Languedoc, en deçà du Rhône; le Diocèse d'Uzès, une partie du Diocèse d'Avignon; & le Diocèse de Nîmes, une partie de celui d'Arles. Les Recettes ou Diocèses ont aussi des especes d'Etats, que l'on appelle Assiettes, pour la distribution des charges & impositions du Diocèse. Le Languedoc se divise encore en huit Sénéchaussées; l'on y trouve trois Archevêchez, deux Cours des Monnoyes & deux Universitez. Il y a un grand nombre de Jurisdictions subalternes qui ressortissent au Parlement de Toulouse, à la Cour des Aydes & à la Chambre des Comptes de Montpellier. Le Parlement a commencé à être rendu sédentaire à Toulouse vers l'an 1303. Il a depuis été plusieurs fois supprimé & transféré jusqu'en 1468. qu'il y est resté entièrement. Son ressort s'étend non seulement sur toute la Province de Languedoc, mais encore sur le Rouergue, le Quercy, le Pays de Foix, l'Armagnac, haut & bas, le Comté de Bigorre & le Pays de Comenges & de Conserans. Il y a une grande Maîtrise des Eaux & Forêts pour cette Province; elle comprend sept Maîtrises particulières, dans lesquelles l'on compte cent sept mille quatre cens cinquante arpens de bois au Roy.

L'on suit généralement parlant le Droit Romain en Languedoc; cependant il y a peu d'endroits qui n'ayent quelques Coutumes locales, qui ont changé la disposition en quelque chose, comme à Toulouse, où il ne faut que deux témoins à

Montpellier, où il n'en faut que trois. Il y a même un très-grand nombre de Seigneuries qui sont tenues aux Us & Coutumes de Paris, parce qu'elles ont été ainsi inféodées par Simon Comte de Montfort du tems de la guerre des Albigeois. Le climat du pays & le naturel des peuples est différent dans le haut Languedoc & dans le bas: le climat du haut Languedoc est doux, les terres sont abondantes en bleds, vius & fruits: les habitans sont peu laborieux; le climat du bas Languedoc est très-chaud en été, & très-froid en hiver: les terres sont peu abondantes; il y a même beaucoup de montagnes, dont une partie sont incultes; mais l'industrie des habitans qui mettent tout à profit, & qui sont extrêmement laborieux, remédie à ce défaut. Ils sont actifs, spirituels & entendus dans le commerce, & très-ardens au gain. Les uns & les autres sont sobres: les sciences & les armes ne sont pas communément de leur goût, quoiqu'ils y aient beaucoup de disposition, trouvant qu'ils n'avancent pas assez promptement leur fortune. La réputation de l'Université de Toulouse pour le Droit, & celle de Montpellier pour la Médecine, fait voir qu'il s'y trouve néanmoins beaucoup de gens qui y cultivent les Sciences. Le principal commerce du haut Languedoc est en grains, en vins & en draps de la Manufacture de Carcassonne; celui du bas, est en huile, en verd de gris, en différentes étoffes, toiles, draps & soyries à quoi s'occupent les habitans des montagnes. Les fleuves & rivières principales de cette Province sont le Rhône, la Garonne, l'Herault, l'Orb, l'Arriege, le Tarn, le Gardon, outre le Canal fameux qui joint la Méditerranée à l'Océan par la Garonne. La Ville Capitale est Toulouse: les autres Villes considérables sont, Montpellier, Narbonne, Alby, le Puy, Nîmes, Viviers & Beziers. Toutes ces Villes sont Evêchez. Il y a une très-grande quantité d'eaux minerales dans cette Province, dont les principales sont celles de Valsé, Balaruc & Bellecitar; toute la côte du Languedoc est très-dangereuse pour la navigation, à cause du Golfe de Lion. Il n'y a de port que celui de Cette, dont l'entretien même est fort considérable. L'on recueille du Salicor dans les Diocèses de Narbonne, d'Acqs & de Beziers. On y trouve une grande quantité de plantes curieuses & medecinales; il y a aussi plusieurs mines de fer & de plomb, même d'argent & d'or; mais ces dernières sont négligées, parce qu'elles ne sont pas abondantes; il y a aussi des carrieres de marbre; l'on y trouve des Turquoises près de Castres, enfin l'on y recueille aussi du vermillon dans les bruyeres.

**LANGUEMBERG**, dans le pays Messin, Diocèse, Parlement, Intendance & Recette de Metz, a 232 habitans.

**LANGUENAN**, dans la Bretagne, Diocèse de Dol, Parlement de Rennes, Intendance de Nantes, Recette de Dol, a 238 habitans.

**LANGUENGART**, dans la Bretagne, Diocèse de S. Pol de Leon, Parlement de Rennes, Intendance de Nantes, Recette de S. Pol de Leon, a 156 habitans.

**LANGUES & les Granges**, dans la Champagne, Diocèse de Langres, Parlement de Paris, Intendance de Châlons, Election de Chaumont, a 215 habitans.

**LANGUETOT**, dans la Normandie, Diocèse, Parlement de Normandie, Intendance de Caudebec, a 110 habitans.

**LANGUEVOISIN**, dans la Picardie, Diocèse de Noyon, Parlement de Paris, Intendance d'Amiens, Election de Prouce, a 189 habitans.

**LANGURUX**, dans la Bretagne, Diocèse

de S. Brieux, Nantes, Parlement de Paris, Recette de Nantes, Election de Nantes, a 189 habitans.

**LANGUE**, dans la Bretagne, Diocèse de S. Pol de Leon, Parlement de Rennes, Intendance de Nantes, Recette de S. Pol de Leon, a 156 habitans.

**LANGUE**, dans la Bretagne, Diocèse de S. Pol de Leon, Parlement de Rennes, Intendance de Nantes, Recette de S. Pol de Leon, a 156 habitans.

**LANGUE**, dans la Bretagne, Diocèse de S. Pol de Leon, Parlement de Rennes, Intendance de Nantes, Recette de S. Pol de Leon, a 156 habitans.

**LANGUE**, dans la Bretagne, Diocèse de S. Pol de Leon, Parlement de Rennes, Intendance de Nantes, Recette de S. Pol de Leon, a 156 habitans.

**LANGUE**, dans la Bretagne, Diocèse de S. Pol de Leon, Parlement de Rennes, Intendance de Nantes, Recette de S. Pol de Leon, a 156 habitans.

**LANGUE**, dans la Bretagne, Diocèse de S. Pol de Leon, Parlement de Rennes, Intendance de Nantes, Recette de S. Pol de Leon, a 156 habitans.

**LANGUE**, dans la Bretagne, Diocèse de S. Pol de Leon, Parlement de Rennes, Intendance de Nantes, Recette de S. Pol de Leon, a 156 habitans.

**LANGUE**, dans la Bretagne, Diocèse de S. Pol de Leon, Parlement de Rennes, Intendance de Nantes, Recette de S. Pol de Leon, a 156 habitans.

**LANGUE**, dans la Bretagne, Diocèse de S. Pol de Leon, Parlement de Rennes, Intendance de Nantes, Recette de S. Pol de Leon, a 156 habitans.

**LANGUE**, dans la Bretagne, Diocèse de S. Pol de Leon, Parlement de Rennes, Intendance de Nantes, Recette de S. Pol de Leon, a 156 habitans.

**LANGUE**, dans la Bretagne, Diocèse de S. Pol de Leon, Parlement de Rennes, Intendance de Nantes, Recette de S. Pol de Leon, a 156 habitans.

**LANGUE**, dans la Bretagne, Diocèse de S. Pol de Leon, Parlement de Rennes, Intendance de Nantes, Recette de S. Pol de Leon, a 156 habitans.

**LANGUE**, dans la Bretagne, Diocèse de S. Pol de Leon, Parlement de Rennes, Intendance de Nantes, Recette de S. Pol de Leon, a 156 habitans.

**LANGUE**, dans la Bretagne, Diocèse de S. Pol de Leon, Parlement de Rennes, Intendance de Nantes, Recette de S. Pol de Leon, a 156 habitans.

**LANGUE**, dans la Bretagne, Diocèse de S. Pol de Leon, Parlement de Rennes, Intendance de Nantes, Recette de S. Pol de Leon, a 156 habitans.

**LANGUE**, dans la Bretagne, Diocèse de S. Pol de Leon, Parlement de Rennes, Intendance de Nantes, Recette de S. Pol de Leon, a 156 habitans.

**LANGUE**, dans la Bretagne, Diocèse de S. Pol de Leon, Parlement de Rennes, Intendance de Nantes, Recette de S. Pol de Leon, a 156 habitans.

**LANGUE**, dans la Bretagne, Diocèse de S. Pol de Leon, Parlement de Rennes, Intendance de Nantes, Recette de S. Pol de Leon, a 156 habitans.

**LANGUE**, dans la Bretagne, Diocèse de S. Pol de Leon, Parlement de Rennes, Intendance de Nantes, Recette de S. Pol de Leon, a 156 habitans.

**LANGUE**, dans la Bretagne, Diocèse de S. Pol de Leon, Parlement de Rennes, Intendance de Nantes, Recette de S. Pol de Leon, a 156 habitans.

**LANGUE**, dans la Bretagne, Diocèse de S. Pol de Leon, Parlement de Rennes, Intendance de Nantes, Recette de S. Pol de Leon, a 156 habitans.

**LANGUE**, dans la Bretagne, Diocèse de S. Pol de Leon, Parlement de Rennes, Intendance de Nantes, Recette de S. Pol de Leon, a 156 habitans.

**LANGUE**, dans la Bretagne, Diocèse de S. Pol de Leon, Parlement de Rennes, Intendance de Nantes, Recette de S. Pol de Leon, a 156 habitans.

**LANGUE**, dans la Bretagne, Diocèse de S. Pol de Leon, Parlement de Rennes, Intendance de Nantes, Recette de S. Pol de Leon, a 156 habitans.

**LANGUE**, dans la Bretagne, Diocèse de S. Pol de Leon, Parlement de Rennes, Intendance de Nantes, Recette de S. Pol de Leon, a 156 habitans.

de S. Brieux, Parlement de Rennes, Intendance de Nantes, Recette de S. Brieux, a 268 habitans.

**LANGUIDIC** & Branderion, dans la Bretagne, Diocèse de Vannes, Parlement de Rennes, Intendance de Nantes, Recette de Vannes, a 164 habitans.

**LANGY**, Prévôté, dans le Bourbonnois, Diocèse de Clermont, Parlement de Paris, Intendance & Election de Moulins, a 285 habitans.

**LANGY**, dans le Nivernois, Diocèse de Nevers, Parlement de Paris, Intendance de Moulins, Election de Nevers, a 86 habitans. Ses terres sont fort bonnes à froment; le pacage & les foins bons & abondans, & il y en a plus qu'il n'en faut pour la nourriture des bestiaux. M. le Bault en est Seigneur.

**LANGELEN**, dans la Bretagne, Diocèse de Dol, Parlement de Rennes, Intendance de Nantes, Recette de Dol, a 268 habitans.

**LANHOUARNEAU**, dans la Bretagne, Diocèse de S. Pol de Leon, Parlement de Rennes, Intendance de Nantes, Recette de S. Pol de Leon, a 486 habitans.

**LANIES-aux-Bols**, dans la Champagne, Diocèse de Troyes, Parlement de Paris, Intendance de Châlons, Election de Troyes, a 660 habitans.

**LANILDUT**, dans la Bretagne, Diocèse de S. Pol de Leon, Parlement de Rennes, Intendance de Nantes, Recette de S. Pol de Leon, a 124 habitans.

**LANION**, *Lanium* ou *Lanionum*, Ville, dans la Bretagne, vers le côté de la Manche, Diocèse de Treguier, Parlement de Rennes, Intendance de Nantes, Recette de Treguier, a 4200 habitans. Cette Ville, située à trois lieues de Treguier au couchant d'hiver en allant à Morlaix, est tres-avantageusement placée pour le commerce. Celui de beurre qui en étoit autrefois le principal est tout-à-fait tombé depuis que les Marchands de Paris & de Rotien tirent leurs barils d'Issigny en basse Normandie. Il ne reste plus à Lanion que le commerce des vins de la Rochelle, & de Bordeaux, que l'on y apporte, & celui des charvres que les Marchands de Saint Malo & d'autres endroits viennent enlever.

**LANISCOURT**, dans la Picardie, Diocèse de Laon, Parlement de Paris, Intendance de Soissons, Election de Laon, a 169 habitans.

**LANLAURANS** ou S. Laurent, dans la Bretagne, Diocèse de Treguier, Parlement de Rennes, Intendance de Nantes, Recette de Treguier, a 158 habitans.

**LANLEF**, dans la Bretagne, Diocèse de S. Brieux, Parlement de Rennes, Intendance de Nantes, Recette de S. Brieux, a 161 habitans.

**LANLOUP**, dans la Bretagne, Diocèse de S. Brieux, Parlement de Rennes, Intendance de Nantes, Recette de S. Brieux, a 168 habitans.

**LANNERIN**, dans la Bretagne, Diocèse de Treguier, Parlement de Rennes, Intendance de Nantes, Recette de Treguier, a 186 habitans.

**LANMEUR** - Loquiere & sa Treve, dans la Bretagne, Diocèse de Treguier, Parlement de Rennes, Intendance de Nantes, Recette de Treguier, a 581 habitans. Il y a une Justice Royale.

**LANMODEZ**, dans la Bretagne, Diocèse de Treguier, Parlement de Rennes, Intendance de Nantes, Recette de Treguier, a 286 habitans.

**LANNÉ**, dans la Gascogne, Diocèse d'Acs, Parlement de Bordeaux, Intendance d'Auch, Election des Landes, a 610 habitans.

**LANNÉ**, dans la Gascogne, Diocèse de Tarbes, Parlement de Toulouse, Intendance d'Auch,

Recette du Comté de Bigorre, a 138 habitans.

**LANNÉ**, dans le Bearn, Diocèse d'Oleron, Parlement de Pau, Intendance d'Auch, Vallée de Baretou, Sénéchaussée d'Oleron, a 186 habitans.

la **LANNÉ**, dans l'Armagnac, Diocèse d'Auch, Parlement de Toulouse, Intendance d'Auch, Election d'Armagnac, a 158 habitans.

la **LANNÉ**, dans le bas Armagnac, Diocèse d'Auch, Parlement de Toulouse, Intendance d'Auch, Election d'Astarac, a 156 habitans.

la **LANNÉ**, dans le haut Armagnac, Diocèse d'Auch, Parlement de Toulouse, Intendance d'Auch, Recette des quatre Vallées, a 250 habitans.

la **LANNÉ** - Arquée, dans le bas Armagnac, Diocèse d'Auch, Parlement de Toulouse, Intendance d'Auch, Election de Riviere-Verdun, a 163 habitans.

**LANNÉ** - Faucon, dans le bas Armagnac, Diocèse d'Auch, Parlement de Toulouse, Intendance d'Auch, Election d'Astarac, a 186 habitans.

**LANNÉ** - Soubiran, dans l'Armagnac, Diocèse d'Auch, Parlement de Toulouse, Intendance d'Auch, Election d'Armagnac, a 121 habitans.

**LANNÉBERT**, dans la Bretagne, Diocèse de S. Brieux, Parlement de Rennes, Intendance de Nantes, Recette de S. Brieux, a 214 habitans.

**LANNÉJOUL**, dans le Rouergue, Diocèse de Rhodéz, Parlement de Toulouse, Intendance de Montrauban, Election de Villefranche, a 164 habitans.

**LANNÉPAX**, Ville, avec Justice Royale, dans l'Armagnac, Diocèse d'Auch, Parlement de Toulouse, Intendance d'Auch, Election d'Armagnac, a 416 habitans.

**LANNÉPLAA**, dans le Bearn, Diocèse de Lescar, Parlement de Pau, Intendance d'Auch, Sénéchaussée & Recette d'Orthez, a 91 habitans.

**LANNÉRAY**, dans la Beauce, Diocèse de Blois, Parlement de Paris, Intendance d'Orléans, Election de Châteaudun, a 560 habitans.

**LANNÉS** & Cazaux, dans le Condomois, Diocèse de Condom, Parlement & Intendance de Bordeaux, Election de Condom, a 400 habitans.

**LANNÉS**, dans la Champagne, Diocèse de Langres, Parlement de Paris, Intendance de Châlons, Election de Langres, a 375 habitans.

les **LANNÉS**. Voyez les Landes.

**LANNÉSCAZERÈS**, dans l'Armagnac, Diocèse d'Auch, Parlement de Toulouse, Intendance d'Auch, Election d'Armagnac, a 186 habitans.

**LANNÉVEGEN**, dans la Bretagne, Diocèse de Quimper, Parlement de Rennes, Intendance de Nantes, Recette de Quimper, a 216 habitans.

**LANNÉIRS**, dans la Bretagne, Diocèse de S. Brieux, Parlement de Rennes, Intendance de Nantes, Recette de S. Brieux, a 168 habitans.

**LANNÉFRET**, dans la Bretagne, Diocèse de S. Pol de Leon, Parlement de Rennes, Intendance de Nantes, Recette de S. Pol de Leon, a 217 habitans.

**LANNÉZ**, dans la Normandie, Diocèse, Parlement & Intendance de Rotien, Election de Pont-l'Evêque, a 168 habitans. M. le Chevalier en est Seigneur.

**LANNI**, dans la Normandie, Diocèse de Lisieux, Parlement & Intendance de Rotien, Election de Pont-l'Evêque, a 175 habitans.

**LANNILIS** & Brevenec, dans la Bretagne,

Diocèse de S. Pol de Leon, Parlement de Rennes, Intendance de Nantes, Recette de S. Pol de Leon, a 268 habitans.

LANNISCAT, dans la Bretagne, Diocèse de Quimper, Parlement de Rennes, Intendance de Nantes, Recette de Quimper, a 468 habitans.

LANNOUAIS, dans la Bretagne, Diocèse de Dol, Parlement de Rennes, Intendance de Nantes, Recette de Dol, a 286 habitans.

LANNNOY, Comté, dans la Flandre Vallonne, Diocèse de Tournay, Parlement de Douai, Intendance & Subdelegation de Lille, a 225<sup>2</sup> habitans. C'est un Bourg situé à trois lieues de Tournay, & à deux de Lille. Il y a un Château qui est assez considérable, & un petit commerce de laines, qui se font aux environs. M. le Prince d'Yfenghen en est Seigneur, & dispose du Magistrat.

LANNNOY, *Lannecum*, dans la Picardie, Diocèse de Beauvais, Parlement & Intendance de Paris, Election de Beauvais, a 186 habitans. Il y a une Abbaye d'Hommes, de l'Ordre de Citeaux, Fille de Beaubec & de la réforme. Elle a été fondée par Mathieu du Plessis (à *Matthias de Plois*) d'autres disent par Jean Seigneur de Rochevoles l'an 1137. elle est située sur la riviere appelée le petit Terrain, à cinq lieues & au septentrion de Beauvais. L'on voit dans cette Abbaye les tombeaux de plusieurs personnes de distinction.

LANNNOY, dans la Normandie, Diocèse, Parlement & Intendance de Rouen, Election de Neufchâtel, a 222 habitans. M. le Duc du Maine en est Seigneur.

LANOBRE, Bourg, dans l'Auvergne, Diocèse de Clermont, Parlement de Paris, Intendance de Riom, Election de Clermont, a 1166 habitans.

LANOUX, dans le haut Languedoc, Diocèse de Rieux, Parlement & Intendance de Toulouse, Recette de Rieux, a 48 habitans.

LANPAUL-Plouârel, dans la Bretagne, Diocèse de S. Pol de Leon, Parlement de Rennes, Intendance de Nantes, Recette de S. Pol de Leon, a 361 habitans.

LANPAUL-Ploudamizeau, dans la Bretagne, Diocèse de S. Pol de Leon, Parlement de Rennes, Intendance de Nantes, Recette de S. Pol de Leon, a 168 habitans.

LANQUETOT, dans la Normandie, Diocèse, Parlement & Intendance de Rouen, Election de Caudebec, a près de 500 habitans. Le Seigneur en prend le nom.

LANQUILLET, dans la Gascogne, Diocèse d'Auch, Parlement de Bordeaux, Intendance d'Auch, Election des Lannes, a 215 habitans.

LANRIEC, dans la Bretagne, Diocèse de Quimper, Parlement de Rennes, Intendance de Nantes, Recette de Quimper, a 260 habitans.

LANRIOUARE, dans la Bretagne, Diocèse de S. Pol de Leon, Parlement de Rennes, Intendance de Nantes, Recette de S. Pol de Leon, a 210 habitans.

LANRIVAIN, dans la Bretagne, Diocèse de Quimper, Parlement de Rennes, Intendance de Nantes, Recette de Quimper, a 286 habitans.

LANS, dans le Dauphiné, Diocèse, Parlement, Intendance & Election de Grenoble, a 410 habitans.

LANS & Ruchy, dans la Bourgogne, Diocèse de Besançon, Parlement & Intendance de Dijon, Bailliage de Châlons, Recette de S. Laurent, a 146 habitans.

LANS, Bois de trois cens douze arpens, dans la Mairiſſe des Eaux & Forêts de Poitiers.

LANSAC, dans la Guienne, Diocèse, Parlement, Intendance & Election de Bordeaux, a 740 habitans.

LANSAC, dans la Gascogne, Diocèse de Tarbes, Parlement de Toulouse, Intendance d'Auch, Recette du Comté de Bigorre, a 100 habit.

LANSADE, dans la Marche, Diocèse de Limoges, Parlement de Paris, Intendance de Limoges, Election de Bourgneuf, a 30 habitans.

LANSARGUES, dans le bas Languedoc, Diocèse de Montpellier, Parlement de Toulouse, Intendance & Recette de Montpellier, a 820 habitans.

LANTAGE, dans la Champagne, Diocèse de Langres, Parlement de Paris, Intendance de Châlons, Election de Bar-sur-Aube, a 433 habitans.

LANTAN, dans le Berry, Diocèse de Bourges, Parlement de Paris, Intendance & Election de Bourges, a 215 habitans. Ce lieu est situé à six lieues de Bourges, quinze de Moulins & dix de Nevers. La Cure vaut cinq cens livres, & est à la nomination de l'Abbé de Plainpied.

LANTE, dans la Bourgogne, Diocèse de Besançon, Parlement & Intendance de Dijon, Bailliage & Recette d'Auxonne, a 30 habitans.

LANTE, dans la Bretagne, Diocèse de S. Brieux, Parlement de Rennes, Intendance de Nantes, Recette de S. Brieux, a 210 habitans. Il y a dans ce lieu une Abbaye de l'Ordre de S. Benoît, fondée en 1135. par Eudon Duc de Bretagne.

LANTENANS, dans la Franche-Comté, Diocèse, Parlement & Intendance de Besançon, Bailliage & Recette de Baume, a 39 habitans.

LANTENANS, dans le bas Languedoc, Diocèse du Puy, Parlement de Toulouse, Intendance de Montpellier, Recette du Puy, a 116 habitans.

LANTENAY, dans la Bourgogne, Diocèse de Bellay, Parlement & Intendance de Dijon, Bailliage & Recette de Bugy, a 520 habitans.

LANTENAY, dans la Bourgogne, Diocèse de Langres, Parlement, Intendance, Bailliage & Recette de Dijon, a 228 habitans.

LANTENNE, dans la Franche-Comté, Diocèse, Parlement & Intendance de Besançon, Bailliage & Recette de Dole, a 225 habitans.

LANTENOT, dans la Franche-Comté, Diocèse, Parlement & Intendance de Besançon, Bailliage & Recette de Vesoul, a 64 habitans.

LANTHELL, dans la Normandie, Diocèse de Bayeux, Parlement de Rouen, Intendance & Election de Caën, a 267 habitans.

LANTHENAY, dans le Blesois, Diocèse de Blois, Parlement de Paris, Intendance d'Orléans, Election de Romorantin, a 528 habitans.

LANTIE, dans la Bretagne, Diocèse de S. Brieux, Parlement de Rennes, Intendance de Nantes, Recette de S. Brieux, a 210 habitans.

LANTIGNAC, dans le Comté & du Diocèse de Comenges, Parlement & Intendance d'Auch, Recette de Comenges, a 224 habitans.

LANTIGNIE, dans le Beaujollois, Diocèse de Lion, Parlement de Paris, Intendance de Lion, Election de Villefranche, a 365 habitans.

LANTIGUAS, dans l'Agenois, Diocèse d'Agen, Parlement & Intendance de Bordeaux, Election d'Agen, a 228 habitans.

LANTILLAC, dans la Bretagne, Diocèse de Vannes, Parlement de Rennes, Intendance de Nantes, Recette de Vannes, a 268 habitans.

LANTILLES, dans la Champagne, Diocèse de Troyes, Parlement de Paris, Intendance de Châlons,

Châlons,

LANT

Diocèse d

tendance

830 habit

LANT

de Langre

Bailliage,

Auxois, a

& de cédic

y passé un

cours. Le

LANT

de Nevers

Moulins,

tans. C'est

de Corroy

& avoine

leurs bestis

Seigneur.

LANT

doc, Dioc

de Toulou

LANT

cèle du P

de Montpe

LANT

Langres, l

lons, Elec

LANT

vers, Parle

Election d

se est situ

ctuelles;

ce peu de

fron

uffisans p

vignes & q

chal de Vil

LANT

Vannes,

Nantes, R

une Abba

& dorce p

LANT

Diocèse d

dance de

bitans.

LANT

S. Malo,

Nantes, R

LANT

Treguier,

Nantes, R

LANT

Quimper,

Nante, P

LANT

S. Malo,

Nantes, R

LANT

de S. Brie

de Nantes

LANT

goulême.

LANT

de S. Brie

Nantes, R

LANT

S. Malo,

Nantes, R

LANT

Cahors, F

T



Châlons, Recette de Troyes, a 310 habitans.  
**LANTILLIERES**, dans le bas Languedoc, Diocèse de Viviers, Parlement de Toulouse, Intendance de Montpellier, Recette de Viviers, a 830 habitans.

**LANTILLY**, dans la Bourgogne, Diocèse de Langres, Parlement & Intendance de Dijon, Bailliage, Grenier à sel & Recette de Semur en Auxois, a 222 habitans. C'est pays de montagnes & de côtes; peu de vignes & de petit rapport. Il y passe un ruisseau. Champ-d'oiseaux en est un Secours. Le Chapitre d'Espoille nomme à la Cure.

**LANTILLY**, dans le Nivernois, Diocèse de Nevers, Parlement de Paris, Intendance de Moulins, Election de Château-Chinon, a 42 habitans. C'est une Collecte dépendante de la Paroisse de Corron. Ses terres sont à froment, seigle, orge & avoine, les habitans font un petit commerce de leurs bestiaux qu'ils nourrissent. M. de Torcy en est Seigneur.

**LANTOURVILLE**, dans le haut Languedoc, Diocèse, Parlement, Intendance & Recette de Toulouse, a 87 habitans.

**LANTUIAC**, dans le bas Languedoc, Diocèse du Puy, Parlement de Toulouse, Intendance de Montpellier, Recette du Puy, a 228 habitans.

**LANTY**, dans la Champagne, Diocèse de Langres, Parlement de Paris, Intendance de Châlons, Election de Bar-sur-Aube, a 392 habitans.

**LANTY**, dans le Nivernois, Diocèse de Nevers, Parlement de Paris, Intendance de Moulins, Election de Nevers, a 122 habitans. Cette Paroisse est située partie en plaine, l'autre partie en montagnes; ce sont terres à seigle, avoine & quelque peu de froment; les pacages étendus; les foins suffisans pour la nourriture des bestiaux; quelques vignes & quelques bois communaux. M. le Maréchal de Villars en est Seigneur.

**LANVAUX**, dans la Bretagne, Diocèse de Vannes, Parlement de Rennes, Intendance de Nantes, Recette de Vannes, a 286 habitans. Il y a une Abbaye de l'Ordre de Cîteaux, fondée en 1138 & dotée par Alin de Lanvaux.

**LANVEJOLS**, dans le bas Languedoc, Diocèse d'Alais, Parlement de Toulouse, Intendance de Montpellier, Recette d'Alais, a 790 habitans.

**LANVELAS**, dans la Bretagne, Diocèse de S. Malo, Parlement de Rennes, Intendance de Nantes, Recette de S. Malo, a 186 habitans.

**LANVELEC**, dans la Bretagne, Diocèse de Treguier, Parlement de Rennes, Intendance de Nantes, Recette de Treguier, a 268 habitans.

**LANYERN**, dans la Bretagne, Diocèse de Quimper, Parlement de Rennes, Intendance de Nantes, Recette de Quimper, a 218 habitans.

**LANYIGAN**, dans la Bretagne, Diocèse de S. Malo, Parlement de Rennes, Intendance de Nantes, Recette de S. Malo, a 168 habitans.

**LANVIGNEC**, dans la Bretagne, Diocèse de S. Brieux, Parlement de Rennes, Intendance de Nantes, Recette de S. Brieux, a 161 habitans.

**LANVILLE**, Priuré, dans le Diocèse d'Angoulême, dont le revenu est de quatre mille livres.

**LANVOL LAN**, dans la Bretagne, Diocèse de S. Brieux, Parlement de Rennes, Intendance de Nantes, Recette de S. Brieux, a 23; habitans.

**LANXIEUX**, dans la Bretagne, Diocèse de S. Malo, Parlement de Rennes, Intendance de Nantes, Recette de S. Malo, a 210 habitans.

**LANZAC**, dans le Quercy, Diocèse de Cahors, Parlement de Toulouse, Intendance de

Montauban, Election de Figeac, a 268 habitans'

L A O

**LAON**, *Laudunum*, Ville, Evêché, dans la Picardie, Parlement de Paris, Intendance de Soissons, Siège d'une Election, a 7350 habitans. Cette Ville est Capitale du Laonois, Chef-lieu du Vermandois, delunie du Gouvernement de la Picardie, pour être jointe à celui de l'Isle de France. Elle est située au milieu d'une plaine & bâtie sur une hauteur ou butte détachée. Cette plaine au nord & à l'orient est fort étendue. Elle est rétrecie & bornée au midi & au couchant, à une lieue de distance de la Ville, par une double chaîne de montagnes remplie de vignobles dont les vins font le principal commerce du pays; elles ne sont coupées que par un vallon marécageux situé entre le midi & le couchant, au milieu duquel coule la petite rivière de Lette, laquelle grossie des eaux du ruisseau d'Ardon, qui prend sa source au pied de la montagne de cette Ville, va se jeter dans l'Oise à Mamicamp, entre Noyon & Chauny.

La Ville de Laon doit son origine à Macrobius Préteur Romain qui y fit bâtir un Château quelque tems avant la naissance de Jesus-Christ. Il s'y forma ensuite, o : dès ce tems même, une bourgade que la tradition ancienne nomme *Bibrax*; nom qui lui avoit été donné à cause de la situation sur une montagne qui a deux branches & forme une espece de fer à cheval, dont une des deux pointes est renversée & s'étend plus que l'autre. Jules César la nomme de même dans le second Livre de la guerre des Gaules, où il rapporte, qu'étant parti de Reims avec son armée, (après avoir passé la rivière d'Aine sur un pont) il vint camper sur une hauteur distante de quatre lieues d'une bourgade appelée *Bibrax*. L'on voit encore des vestiges de ce Camp, & des fossés qui l'entouroient, sur la montagne qui est entre Montaigu & S. Erme; les habitans du pays appellent cet endroit le *vieux Laon*. Du An Auteur du IX. siècle & Guibert Abbé de Nogent l'appellent aussi *Bibrax*. D'autres Auteurs aussi anciens lui donnent le nom de *Lion*, & S. Remy dans son testament la nomme ainsi; nom qui lui avoit été donné à cause de la situation sur une montagne comme étoit autrefois Lion; & pour la distinguer des autres Villes qui portoient le même nom, on l'appelloit en Latin *Lugdunum Clavatum*, Lion le cloué, Epithete dont plusieurs Auteurs ont apporté différentes étymologies, mais qui avec plus de vraisemblance lui a été donné à cause qu'elle remplit toute la circonférence de la butte sur laquelle elle est comme cloitée. D'autres veulent qu'elle ait été ainsi nommée parce qu'étant bâtie à l'entrée du Royaume elle en étoit comme la clef. On l'appelle aujourd'hui *Laudunum*, Laon.

Cette Ville a eu deux enceintes différentes: la premiere & plus ancienne finissoit à la porte appelée *Mortelle*, qui aujourd'hui sépare la Ville en deux parties, auprès de laquelle le Roy Philippe I. avoit fait bâtir un Château Royal & une grosse tour qui sert à présent de prison. L'on rend la Justice dans ce Palais qui a été donné pour cet usage par le Roy Philippe Auguste. L'on nomme cette porte *Mortelle*, parce qu'on y passoit les corps morts pour les inhumier à l'Eglise de S. Vincent qui étoit la sépulture ordinaire des habitans.

La seconde ou nouvelle enceinte, telle qu'elle est aujourd'hui, contient 7750. pas. Le Roy Henry IV. y a fait bâtir une Citadelle à l'orient

de cette Ville & dans l'endroit qui étoit le plus peuplé.

Du tems de la seconde Race de nos Rois elle portoit le titre de Comté, & elle devint dans les IX. & X. siècles une des plus considérables places du Royaume, non-seulement par sa situation qui la rendoit imprenable dans ce tems où l'usage de la poudre & des Canons n'étoit pas connu; mais par la demeure ordinaire qu'y faisoient les Rois Charles le Simple, Louis d'Outremer, Lethaire, Louis V. & Hugues Capet, dont le Palais est occupé aujourd'hui par les Cordeliers, auxquels le Roy S. Louis l'a abandonné, & qu'on nomme encore aujourd'hui la vieille Cour du Roy; & par l'honneur qu'elle a de n'avoir jamais été démembrée de la Couronne; depuis l'établissement de la Monarchie, qui étoit réduite au point que les derniers Rois de la seconde Race n'avoient en Domaine que Laon & Reims. Un Auteur ancien rapporte un fait très particulier qui prouve l'indigence de ces Rois & l'abus qu'on faisoit alors du bien de l'Eglise; qui est que Lothaire donna à la Reine Emmine sa femme pour dotaire les Offrandes qui se faisoient à S. Marcou, & les Reines Ogene femme de Charles le Simple, Gerberte femme de Louis d'Outremer, & Adelaïde femme de Louis V. eurent en dotaire le revenu de l'Abbaye de S. Jean de cette Ville, dont elles se disoient Abbeses.

Laon fut érigé en Evêché par S. Remy sous Clovis I. qui donna l'Eglise Cathédrale de plusieurs biens & lui donna entr'autres le Comté d'Avisy qui étoit de son patrimoine. Clovis établit à Laon pour premier Evêque Ginebaud son neveu, qui est dans le Catalogue des Saints, ainsi que Cagnou Acanould frere de S. Faron Evêque de Meaux & de Sainte Fare, le sixième dans l'Ordre des Evêques de Laon, dont le nombre jusqu'à présent est de quatre-vingt-un, parmi lesquels il y en a eu de très-illustres, entr'autres le bienheureux Barthelémy dans le XI. siècle, qui a rebâti l'Eglise Cathédrale, qui avoit été incendiée en 1112. & lequel est le fondateur de tous les Couvens d'Hommes & de Filles des Ordres de Cîteaux & de Prémontré, qui sont dans ce Diocèse; & Robert le Coq qui, dans le tems de la prison du Roy Jean, fut élu Chef du Conseil établi pour l'administration des affaires du Royaume.

L'Evêché de Laon fut décoré du titre de Duché-Pairie par les premiers Rois de la troisième Race. On ne peut dire avec certitude par lequel; les Pairies Ecclesiastiques n'ayant commencé à avoir un rang certain qu'au Sacre de Louis VII. Quoique l'Evêque se qualifie Duc de Laon, il n'en est pas le Seigneur, la haute Justice appartenant au Roy. Les Officiers de l'Evêque ont seulement quelques droits de garde sur certaines terres, sur les poids & mesures, faillies & places vuides, suivant une Charte fameuse appelée Philippine, donnée par Philippe le Bel en 1331. qui règle ses droits & ceux de l'Evêque. Ce Duché est composé de dix-sept Paroisses peu éloignées de la Ville. Le Bénéfice vaut dix-huit mille liv. de rente, ce qui joint avec la manse Abbatiale de S. Martin unie à l'Evêché, quoi qu'il n'y ait pas de Bulle d'union, vaut à présent quarante-huit mille livres de rente. L'Eglise Cathédrale est sous l'invocation de la Sainte Vierge Mere de Dieu. C'est un très-beau vaisseau rebâti en 1116. L'ancienne Eglise fut incendiée le Jeudi d'après Pâques de l'an 1112. sous le Pontificat de Walderic, contre lequel les habitans s'étant soulevés à cause de l'assassinat commis en la personne de Chérif Châtelain de Laon, qui avoit été tué

dans la même Eglise, & dont on accusoit l'Evêque d'être l'auteur & le complice de quelques autres violences qui avoient été commises, & sur tout de ce qu'il avoit obtenu du Roy Louis le Gros, l'abolition de la Commune de Laon moyennant soixante & dix livres, somme considérable en ce tems, qu'il avoit payée & qu'il vouloit lever sur les mêmes habitans, ils torcerent violemment Walderic de la Sacrific où il étoit caché, & l'ayant conduit dans un cul-de-sac du Cloître, l'assommerent & mirent ensuite le feu à la maison du Trésorier l'un de complices de l'assassinat du Châtelain, qui s'étant sauvé & le feu ayant gagné l'Eglise elle en fut entièrement brûlée.

Le Chapitre de Laon est composé de cinq Dignitez & de quatre-vingt-cinq Chanoines Prébendes, outre un grand nombre de Chapelains.

Plusieurs Hommes illustres sont sortis de ce Chapitre le plus nombreux de toute la France, entr'autres le Pape Urbain IV. plusieurs Cardinaux, un grand nombre d'Evêques & Archevêques, & sur tout le fameux Anselme qui étoit un prodige de science, & qu'on venoit entendre de toutes les parties du monde; & Pierre Abailard qui a été un de ses Disciples, qui ont été des premiers fondateurs de l'Université de Paris.

Outre l'Eglise Cathédrale, l'on y trouve trois Collegiales, dont la principale qui est S. Jean est composée de dix-neuf Chanoines y compris le Doyen & le Chantre. L'on y trouve aussi trois Abbayes d'Hommes, savoir S. Martin, de l'Ordre de Prémontré, dont la manse Abbatiale qui est de trente mille livres de rente a été unie à l'Evêché; S. Vincent, Ordre de S. Benoît, Congrégation de S. Maur, recommandable par son antiquité, ayant été fondée par la Reine Brunehaut dans le VI. siècle; la Manse Abbatiale vaut treize à quatorze mille livres de rente. Et l'Abbaye de S. Jean de l'Ordre de Cîteaux, fondée dans le VII. siècle par Sainte Salaberge qui y avoit établi des Filles, à laquelle Sainte Austrude sa fille succéda; mais le relâchement s'étant glissé parmi ces Filles, on les chassa & le Bienheureux Barthelémy substitua en leur place des Religieuses. La Manse Abbatiale vaut treize mille livres de rente. Deux Abbayes de Filles, savoir le Sauvoir, Ordre de Cîteaux, Congrégation de Clairvaux reformée; cette Maison n'est pas riche, & a au plus six mille livres de rente; & Montreuil Couvent de Filles du même Ordre, transféré des frontières du Diocèse. C'est dans l'Eglise de cette Maison qu'on honore l'Image miraculeuse de la sainte Face ou Veronique. Le Pape Urbain IV. en fit présent à cette Maison. Il l'avoit fait tirer sur la Sainte Veronique de Rome. L'on trouve dans l'histoire de Cîteaux la copie de la Lettre que ce Pape écrivit aux Religieuses en leur envoyant cette Image du Sauveur, & autour de laquelle est écrit en Lettres Slavones, *obras gbnospodn na ou Brouste*, c'est-à-dire, *La Face du Sauveur sur un Suintre*. Cette Abbaye a sept à huit mille livres de rente.

Outre ces Abbayes on trouve encore à Laon deux autres Couvens de Filles sous la Règle de S. Augustin; l'un de la Congrégation de Notre-Dame composé de trente Religieuses qui tiennent école pour les jeunes Filles & ont neuf à dix mille livres de rente; & les Hospitalières qui ont soin des malades de l'Hôtel-Dieu.

Les Cordeliers, Capucins & Minimes y ont aussi des Maisons. Il y a un Collège assez bon, entre-tenu aux dépens de la Ville, dont les Officiers ont l'administration; un Hôpital général, dont le bâ-

timent  
livres de  
la direc  
L'éta  
clésiastic  
qui est l  
Paris, m  
tué en  
na son l  
dition  
de Châl  
S. Quen  
& ce n'  
retranch  
a créé d

Le Ba  
a la pré  
Baillifs  
vôt de P  
du Moul  
fameux  
entre les  
Licuten  
de Belie  
roire de  
pour aller  
fait de su  
au Parlem  
& pour l  
des plus  
ses Trai  
bertez de  
& son L  
fonde éru  
rent poin  
gours de  
Calvinist  
d'effuyer  
fut pillée  
& on lui  
au tomb  
pauvre.

En 1551.  
sifial do  
Villes de  
un Gren  
rêts, un  
Royale n

L'Elec  
Soissons  
ou contr  
rarche au  
quelques  
d'Aine o  
Picardie  
rien par  
Rhetel  
sons, &  
Elle a d  
longueur  
d'uir an  
metre d  
ge d'Or  
& en Pa  
ré. Les  
duissent  
seigne.  
de fruits  
buissous,  
pour écu  
médiocr  
L'Oise

soit l'Évé-  
liques au-  
ses, & sur  
is le Gros,  
moynnant  
rable en ce  
lever sur les  
tirerent vio-  
étoit caché,  
du Cloître,  
à la maison  
inat du Châ-  
t gagné l'E-

de cinq Di-  
nes Présen-  
ains.  
foris de ce  
France, en-  
Cardinaux,  
évêques, &  
n prodige de  
outes les pari-  
a été un de  
s fondateurs

ve trois Col-  
Jean est con-  
pris le Doyen  
trois Abbayes  
Ordre de Prê-  
est de trente  
sché; S. Vin-  
n de S. Maur,  
yant été fon-  
le VI. siècle:  
atorze mille  
de l'Ordre  
le par Sainte  
es, à laquelle  
es, le relâche-  
on les chassa  
na en leur pla-  
ale vaut treize  
de Filles, fa-  
Congrégation  
n'est pas riche,  
& Montreuil  
, transféré des  
Eglise de cette  
aculeuse de la  
Urbain IV. en  
ait tirer sur la  
trouve dans  
la Lettre que  
en leur en-  
tout de quel-  
ghospodu na  
ait mille livres

ncore à Laon  
la Regle de S.  
e Notre-Dame  
tiennent école  
dix mille livres  
ont soin des  
mes y ont aussi  
ez bon, entre-  
Officers ont  
, dont le bā-

rimement est magnifique, qui a sept à huit mille livres de rente, & un Hôtel-Dieu bien renté sous la direction des Chanoines de la Cathédrale.

L'état Civil n'est pas moins illustre que l'Ecclésiastique; cette Ville est décorée d'un Bailliage qui est le premier non-seulement du Parlement de Paris, mais même de toute la France. Il fut institué en 1180. par le Roy Philippe Auguste qui donna son Palais pour y rendre la Justice. Sa Jurisdiction étoit autrefois si étendue que les Villes de Châlons, Reims, Soissons, Noyon, Peronne, S. Quentin & beaucoup d'autres en faisoient partie, & ce n'est que depuis deux cens ans qu'on en a retranché plusieurs de ces Villes, dans lesquelles on a créé des Bailliages particuliers.

Le Baillif qui le qualifie Baillif de Vermandois, a la préséance, non-seulement sur tous les autres Baillifs du Royaume, mais précède même le Prévôt de Paris, ainsi que le rapporte M. Charles du Moulin, *Vet. Styl. part. 3. tit. 15. ad art. 4.* Ce fameux Siège a produit plusieurs Grands Hommes entre lesquels il se fait honneur d'avoir eu pour Lieutenant Général Messire Arnaud de Pomponne de Bellière qui tient un si beau rang dans l'Histoire de François I. Emploi qu'il ne quitta que pour aller en Ambassade, au retour de laquelle il fut fait de suite Surintendant des Finances, Président au Parlement de Paris, & Chancelier de France; & pour Procureur le fameux Bodin qui a été un des plus grands génies de son siècle & si connu par ses Traitez intitulés de la République, des Libertés de l'Eglise Gallicane, de la Demonomarchie, & son Livre intitulé *Methodus Historiarum*. Sa profonde érudition & ses grands talens ne l'empêchèrent point (sur ce qu'il fut soupçonné par les Ligueurs de cette Ville de favoriser les sentimens des Calvinistes, ou plutôt parce qu'il étoit Royaliste) d'essuyer beaucoup de traverses; sa Bibliothèque fut pillée & dissipée, on voulut le mettre en prison, & on lui causa tant de chagrins qu'on le mit enfin au tombeau. Il ne laissa qu'une fille qui mourut pauvre.

En 1551. le Roy Henry II. créa à Laon un Siège Prévôtal dont la Jurisdiction s'étend sur une partie des Villes de la Picardie. Il y a aussi outre l'Élection, un Grenier à sel, une Maîtrise des Eaux & Forêts, une Jurisdiction des Traités, une Prévôté Royale non ressortissante & une Maréchaussée.

L'Élection de Laon, qui est de la Généralité de Soissons, est composée de Laonois petite Province ou contrée de la Picardie, d'une partie de la Thierarchie autre contrée de la même Province, & de quelques Paroisses situées au-delà de la rivière d'Aine qui sert de limite & sépare les Provinces de Picardie & de Champagne. Elle est bornée à l'Orient par l'Élection de Guise, au midy par celles de Rhetel & de Reims, au couchant par celle de Soissons, & au nord par celle de Noyon & S. Quentin. Elle a dans sa plus grande étendue dix lieues de longueur & autant & plus de largeur. Le pays produit annuellement commune treize-six mille muids de vin mesure de Paris, ou quarante-huit mille pièces jaugé d'Orléans, dont le débit se fait en Flandre, & en Picardie. Ces vins sont d'assez bonne qualité. Les terres sont médiocres & en général ne produisent qu'un tiers en froment, & deux tiers en seigle. L'on y recueille des lins & des chanvres, peu de fruits. L'on y trouve quelques forêts & plusieurs buissons, & si le bois ne sortoit pas hors de l'Élection pour être conduit à Paris, il s'y vendroit à un prix médiocre. Ce pays est arrosé de plusieurs rivières. L'Oise y coule au nord, l'Aisne au midy; toutes

y portent bateaux & les petites rivières de Lette de la Serre, de Socy, l'Ardon & autres qui tombent les unes dans les autres se jettent toutes dans l'Oise & forment comme on peut juger dans tout ce canton d'assez bonnes prairies.

LAONE - Chaugy & Maison - Dieu, dans la Bourgogne, Diocèse de Besançon, Bailliage & Grenier à sel de S. Jean de - Lône, Recette d'Aulsonne, a 321 habitans. Laone est sur une éminence proche S. Jean de-Lône; Chaugy & Maison-Dieu dans la plaine sur la rivière de Saône.

LAONNOIS, pays de Picardie, qui fait partie du Gouvernement Militaire de l'Île de France. Il est borné au septentrion par la Thierarchie, à l'orient par la Champagne, au midy par le Soissonnois, & à l'occident par le Noyonnois. Ce pays a pris son nom de la Ville de Laon sa Capitale. Il est très-abondant en grains; il faisoit autrefois partie de l'ancien terrain des Remi & forme à présent une partie du Diocèse de Laon.

## L A P

LAPAN, *Lap-num*, Bourg, dans le Berry, Diocèse de Bourges, Parlement de Paris, Intendance & Élection de Bourges, a 180 habitans. Ce Bourg est situé sur la rivière de Cher à quatre lieues de Bourges & deux de Châteauneuf. La Taille y est personnelle. La Cure vaut trois cens livres. Le Trésorier de la Sainte Chapelle de Bourges y nomme. M. de Pontchartrain en est Seigneur. Le Village d'Hoüet en dépend. Son terroir n'est propre qu'au météil & seigle.

LAPCON, dans la Champagne, Diocèse de Sens, Parlement & Intendance de Paris, Élection de S. Florentin, a 299 habitans.

LAPENTIS, Comté, dans la Normandie, Diocèse de Coutances, Parlement de Rouen, Intendance de Caën, Élection de Mortain, a 1110 habitans. M. le Comte de Digoville en est Seigneur.

LAPION & Maquigny, dans la Picardie, Diocèse de Laon, Parlement de Paris, Intendance de Soissons, Élection de Laon, a 519 habitans.

LAPLAUT, dans l'Angoumois, Diocèse d'Angoulême, Parlement de Paris, Intendance de Limoges, Élection d'Angoulême, a 218 habitans.

LAPTE-de-Chaite, dans le bas Languedoc, Diocèse du Puy, Parlement de Toulouse, Intendance de Montpellier, Recette du Puy, a 322 habitans.

LAPTE-Dupuy, dans le bas Languedoc, Diocèse du Puy, Parlement de Toulouse, Intendance de Montpellier, Recette du Puy, a 908 habitans.

LAPTE'E, Prieuré de l'Ordre de S. Benoît, situé à une demi-lieue de Troyes. Il y avoit ci-devant des Chartreux qui sont présentement à l'Échêvelles.

LAPUYE, dans le Poitou, Diocèse de Poitiers, Parlement de Paris, Intendance de Poitiers, Élection de Châtelleraux, a 330 habitans.

## L A Q

LAQUENEXY, dans le pays Messin, Diocèse, Parlement, Intendance & Recette de Metz, a 109 habitans.

## L A R

LARAN, dans le haut Armagnac, Diocèse

de Conserans, Parlement de Toulouse, Intendance d'Auch, Recette des quatre Vallées, a 260 habitans.

**LARBOU**T, dans le haut Languedoc, Diocèse de Rieux, Parlement & Intendance de Toulouse, Recette de Rieux, a 133 habitans.

**LARBROYE**, dans la Picardie, Diocèse de Noyon, Parlement de Paris, Intendance de Soissons, Election de Noyon, a 186 habitans.

**LARCAN**, dans le Comté & du Diocèse de Comenges, Parlement de Toulouse, Intendance d'Auch, Election de Comenges, a 368 habitans.

**LARCA**Y, Baronie & Château, dans la Touraine, Diocèse de Tours, Parlement de Paris, Intendance & Election de Tours, a 416 habitans. Ce lieu est situé près de Mont-Louis. La Cure est à la présentation de l'Archevêque de Tours.

**LARCHAMP**, dans la Normandie, Diocèse du Mans, Parlement de Rouen, Intendance d'Alençon, Election de Domfront, a 669 habitans. Il a titre de Baronie appartenant à M. le Comte de Fiers de Pellév.

**LARCHAMPS**, Bourg, dans le Maine, Diocèse du Mans, Parlement de Paris, Intendance de Tours, Election de Mayenne, a 1410 habitans.

**LARCHANT**, dans le Gâtinois, Diocèse de Sens, Parlement & Intendance de Paris, Election de Nemours, a 455 habitans.

**LARCIS**, dans le bas Languedoc, Diocèse de Mende, Parlement de Toulouse, Intendance de Montpellier, Recette de Mende, a 38 habitans.

**LARC**ON, Hameau, dans la Bourgogne, Diocèse de Langres, Parlement & Intendance de Dijon, Bailliage & Recette de Châtillon, Grenier à sel de Saux-le-Duc, situé en pays de montagnes.

**LARDEYROL**, dans le bas Languedoc, Diocèse du Puy, Parlement de Toulouse, Intendance de Montpellier, Recette du Puy, a 42 habitans.

**LARDIRET**, dans la Franche-Comté, Diocèse, Parlement & Intendance de Besançon, Bailliage & Recette de Salins, a 68 habitans.

**LARDIER** & Valencat, dans le Dauphiné, Diocèse de Gap, Parlement & Intendance de Grenoble, Election de Gap, a 266 habitans.

**LARDIERE**, dans la Picardie, Diocèse de Beauvais, Parlement & Intendance de Paris, Election de Beauvais, a 195 habitans.

**LARDIERES**, *Lardarium*, dans la Provence, Diocèse de Sisteron, Parlement & Intendance d'Aix, Viguerie & Recette de Forcalquier, a 268 habitans.

**LARDY**, dans l'Isle de France, Diocèse, Parlement, Intendance & Election de Paris, a 469 habitans.

**LAREORTE**, dans le bas Languedoc, Diocèse de Narbonne, Parlement de Toulouse, Intendance de Montpellier, Recette de Narbonne, a 369 habitans.

**LARESSINGLE**, dans le Condomois, Diocèse de Condom, Parlement & Intendance de Bordeaux, Election de Condom, a 315 habitans.

**LAREVETIZON**, dans la Saintonge, Diocèse de Saintes, Parlement de Bordeaux, Intendance de la Rochelle, Election de S. Jean-d'Angely, a 228 habitans.

**LAREULLE**, dans le bas Armagnac, Diocèse de Lectoure, Parlement de Toulouse, Intendance d'Auch, Election de Lomagne, a 281 habitans.

**LARGE**, dans la haute Alsace, Diocèse de

Basle, Conseil Souverain & Intendance d'Alsace, Bailliage de Delle, a 122 habitans.

**LARGEASSE**, dans le Poitou, Diocèse de la Rochelle, Parlement de Paris, Intendance de Poitiers, Election de Thoiras, a 366 habitans.

**LARGENTIERE**, Ville, dans le bas Languedoc, Diocèse de Viviers, Parlement de Toulouse, Intendance de Montpellier, Recette de Viviers, a 1210 habitans.

**LARGENTIERE**, dans le Dauphiné, Diocèse de Gap, Parlement & Intendance de Grenoble, Election de Gap, a 210 habitans.

**LARGET**, petite riviere du Comté de Foix, dans le Languedoc, qui prend sa source d'une des montagnes des Pyrénées appelée la Cabrolle. Elle arrose la vallée de Verguillere & se jette dans l'Arriège, près de la Ville de Foix. L'on veut que l'on trouve dans son sable des paillettes d'or & d'argent d'où l'on prend tirer l'étymologie de son nom.

**LARGILLA**, dans la Franche-Comté, Diocèse, Parlement & Intendance de Besançon, Bailliage & Recette d'Orgolet, a 230 habitans.

**LARGISEN**, dans la haute Alsace, Diocèse de Basle, Conseil Souverain & Intendance d'Alsace, Bailliage d'Altkirex, a 75 habitans.

**LARGNY**, dans la Picardie, Diocèse de Senlis, Parlement de Paris, Intendance de Soissons, Election de Crépy, a 326 habitans.

**LARGUE**, petite riviere ou ruisseau qui prend sa source dans le terroir de L'Espitaler au Comté de Sault, arrose le terroir de Forcalquier & se jette dans la Durance près de Vouls.

**LARIANS**, dans la Franche-Comté, Diocèse, Parlement & Intendance de Besançon, Bailliage & Recette de Vesoul, a 32 habitans.

**LARIMONT**, dans le pays Messin, Diocèse, Parlement, Intendance & Recette de Metz, a 268 habitans.

le **LARIS**, dans le Dauphiné, Diocèse de Vienne, Parlement & Intendance de Grenoble, Election de Romans, a 168 habitans.

**LARLANQUE**, dans le haut Languedoc, Diocèse de Mirepoix, Parlement & Intendance de Toulouse, Recette de Mirepoix, a 196 habitans.

**LARNAGE**, dans le Dauphiné, Diocèse, Parlement & Intendance de Grenoble, Election de Valence, a 42 habitans.

**LARNAGOL**, dans le Quercy, Diocèse de Cahors, Parlement de Toulouse, Intendance de Montauban, Election de Figeac, a 186 habitans.

**LARNAT**, dans le Roussillon, Diocèse de Perpignan, Parlement de Toulouse, Intendance & Recette de Roussillon, a 110 habitans.

**LARNAUX** & les bois l'Abesse, dans la Franche-Comté, Diocèse, Parlement & Intendance de Besançon, Bailliage & Recette de Lons-le-Saulnier, a 425 habitans.

**LARNOQUAU**, dans le Comté & du Diocèse de Comenges, Parlement de Toulouse, Intendance d'Auch, Election de Comenges, a 265 habitans.

**LARNOZ**, dans la Franche-Comté, Diocèse de Besançon, Intendance, Bailliage & Recette de Besançon, a 76 habitans.

**LAROUX**, dans le bas Languedoc, Diocèse du Puy, Parlement de Toulouse, Intendance de Montpellier, Recette du Puy, a 282 habitans.

**LARPENT**, Bois de cinquante arpens, dans la Maîtrise des Eaux & Forêts de S. Pons.

**LARPETENNE** ou Larpentail, *Larpetenna*,  
Abbaye

Abbaye

Rotiergu

LAR

cède de

dance d'

tans.

LAR

Séze, Pa

d'Alenç

LAR

Vannes

Nantes,

LAR

Condom

Election

LAR

se de Ba

dance d'

tans.

LAR

cède, Pa

lliage & l

LAR

L'escar,

Sénéchau

LAR

gogne, l

dance de

re de Châ

Il y a de

Châtillon

LAR

Diocèse

lliage & R

dans ce l

la Mansé

LAR

cède de

d'Auch,

LAR

huit arpe

Bearn.

LAR

Diocèse

Intendan

a 75 ha

LAR

qui pren

traverse

dour à P

LAR

se de La

d'Auch

LAR

de Lang

Bailliage

LAR

Diocèse

dance d'

tans.

LAR

cède d'A

d'Auch,

LAR

de Basas

Election

LAR

Gap, Pa

tion de

LAR

ron, Pa

Z

ou, Diocèse  
, Intendance  
166 habitans.  
s les bas Lan-  
ent de Tou-  
, Recette de

Dauphiné,  
dance de Gre-  
itans.

Comté de Foix,  
orce d'une des  
la Cabriolle.  
& se jette dans  
L'on veut que  
lletres d'or &  
mologie de son

Comté, Dio-  
cèse, Bail-  
habitans.

Alsace, Dio-  
& Intendance  
habitans.

Diocèse de Sen-  
de Soissons,

seau qui prend  
aler au Com-  
arquier & se

Comté, Dio-  
cèse de Besançon,  
habitans.

Meisn, Dio-  
cette de Meiz,

Diocèse de Vien-  
renoble, Elec-

ur Languedoc,  
Intendance de  
196 habitans.

Diocèse,  
le, Election de

ercy, Diocèse  
, Intendance  
, a 186 habi-

n, Diocèse de  
Intendance &  
ns.

Diocèse, dans la  
& Intendan-  
te de Lons-le-

Comté & du Dio-  
Toulouse, In-  
menges, a 265

Comté, Diocè-  
ge & Recette

uedoc, Diocè-  
se, Intendance  
183 habitans.

re arpens, dans  
Pons.

ail, *Larpenna*,  
Abbaye

Abbaye de Filles, Ordre de S. Benoit, dans le  
Roiergue, Diocèse de Rodez.

LARRAZET, dans le bas Armagnac, Dio-  
cèse de Lectoure, Parlement de Toulouse, Inten-  
dance d'Auch, Election de Lomagne, a 214 habi-  
tans.

LARRE, dans la Normandie, Diocèse de  
Sézac, Parlement de Roien, Intendance & Election  
d'Alençon, a 228 habitans.

LARRE, dans la Bretagne, Diocèse de  
Vannes, Parlement de Rennes, Intendance de  
Nantes, Recette de Vannes, a 268 habitans.

LARREE, dans le Condomois, Diocèse de  
Condom, Parlement & Intendance de Bordeaux,  
Election de Condom, a 315 habitans.

LARRESSORE, dans la Gascogne, Diocè-  
se de Bayonne, Parlement de Bordeaux, Inten-  
dance d'Auch, Recette de Bayonne, a 780 habi-  
tans.

LARREST, dans la Franche-Comté, Dio-  
cèse, Parlement & Intendance de Besançon, Bail-  
liage & Recette de Gray, a 228 habitans.

LARREULE, dans le Bearn, Diocèse de  
Lescar, Parlement de Pau, Intendance d'Auch,  
Sénéchaussée & Recette de Morlas, a 178 habitans.

LARREY, Bourg, Marquisat, dans la Bour-  
gogne, Diocèse de Langres, Parlement & Inten-  
dance de Dijon, Bailliage. Grenier à sel & Recet-  
te de Châtillon, a 410 habitans. Cette Paroisse est au  
pied d'une montagne, en pays plat & montagneux.  
Il y a des vignes, point de riviere; l'Abbé de  
Châtillon nomme à la Cure.

LARREY-près-Dijon, dans la Bourgogne,  
Diocèse de Langres, Parlement, Intendance, Bail-  
liage & Recette de Dijon, a 64 habitans. Il y a  
dans ce lieu un Prieuré dédié à S. Germain uni à  
la Mansé Conventuelle de S. Benigne de Dijon.

LARRIBAU, dans la basse Navarre, Dio-  
cèse de Bayonne, Parlement de Pau, Intendance  
d'Auch, Recette de S. Palais, a 96 habitans.

LARRON, Bois, de six cens quatre-vingt-  
huit arpens, dans la Maitrise des Eaux & Forêts de  
Bearn.

LARROQUE, dans le haut Armagnac,  
Diocèse de Comenges, Parlement de Toulouse,  
Intendance d'Auch, Recette des quatre Vallées,  
a 75 habitans.

LARROT, petite Riviere de la Gascogne,  
qui prend sa source dans le pays des quatre Vallées,  
traverse le Comté de Bigorre, & se jette dans l'A-  
dour à Plaisance.

LARSABO, dans la basse Navarre, Dio-  
cèse de Layonne, Parlement de Pau, Intendance  
d'Auch, pays d'Ositarabés, a 128 habitans.

LARSON, dans la Bourgogne, Diocèse  
de Langres, Parlement & Intendance de Dijon,  
Bailliage & Recette de Châtillon, a 86 habitans.

LARTIGOLLE, dans le bas Armagnac,  
Diocèse d'Auch, Parlement de Toulouse, Inten-  
dance d'Auch, Election d'Astarac, a 210 habi-  
tans.

LARTIGUE, dans le bas Armagnac, Dio-  
cèse d'Auch, Parlement de Toulouse, Intendance  
d'Auch, Election, d'Astarac, a 168 habitans.

LARTIGUES, dans le Basadois, Diocèse  
de Basas, Parlement & Intendance de Bordeaux,  
Election de Condom, a 183 habitans.

LARVA, dans le Dauphiné, Diocèse de  
Gap, Parlement & Intendance de Grenoble, Elec-  
tion de Gap, a 810 habitans.

LARUNA, dans le Bearn, Diocèse d'Ole-  
ron, Parlement de Pau, Intendance d'Auch,

Vallée d'Osian & Sénéchaussée d'Oleron, a 268 habi-  
tans.

LARUSCAD, dans la Guienne, Diocèse,  
Parlement, Intendance & Election de Bordeaux,  
a 1480 habitans.

LARZAC, dans le Périgord, Diocèse de  
Sarlat, Parlement & Intendance de Bordeaux, Elec-  
tion de Sarlat, a 345 habitans.

LARZICOURT la Cenfe, dans la Cham-  
pagne, Diocèse de Châlons, Parlement de Paris,  
Intendance de Châlons, Election de Vitry, a 620  
habitans.

## L A S

L A S, dans l'Orleannois, Diocèse d'Orleans,  
Parlement de Paris, Intendance d'Orleans, Elec-  
tion de Pithiviers, a 245 habitans.

L A S, dans le bas Armagnac, Diocèse d'Auch,  
Parlement de Toulouse, Intendance d'Auch, Elec-  
tion d'Astarac, a 214 habitans.

L ASCOUX, dans le Limosin, Diocèse de  
Limoges, Parlement de Bordeaux, Intendance de  
Limoges, Election de Brives, a 616 habitans.

L A S E L L E - e n - C o g l a i s, dans la Bretagne,  
Diocèse & Parlement de Rennes, Intendance de  
Nantes, Recette de Rennes, a 164 habitans.

L A S L A D E S, dans la Gascogne, Diocèse de  
Tarbes, Parlement de Toulouse, Intendance  
d'Auch, Recette du Comté de Bigorre, a 110  
habitans.

L A S N A N S, dans la Franche - Comté, Dio-  
cèse, Parlement & Intendance de Besançon, Bail-  
liage & Recette de Beaume, a 159 habitans.

L A S S A L L E S, dans le haut Armagnac,  
Diocèse de Comenges, Parlement de Toulouse,  
Intendance d'Auch, Recette des quatre Vallées,  
a 210 habitans.

L A S S A Y, Ville, Marquisat, dans le Mai-  
ne, Diocèse du Mans, Parlement de Paris, In-  
tendance de Tours, Election du Mans, a 1469 ha-  
bitans. Cette petite Ville est située sur un ruisseau  
qui tombe dans la Mayenne, à seize lieues du  
Mans. Il y a un Grenier à sel. Sa Jurisdiction s'ét-  
end sur trente Paroisses. M. le Marquis de Laffay  
en est Seigneur. Il y a un Château fortifié de six ou  
huit grosses tours.

L A S S A Y, dans le Bleffois, Diocèse de Blois,  
Parlement de Paris, Intendance d'Orleans, Elec-  
tion de Romorantin, a 189 habitans.

L A S S E, Châtellenie, dans l'Anjou, Diocèse  
d'Angers, Parlement de Paris, Intendance de Tours,  
Election de Baugé, a 725 habitans.

L A S S E, dans la basse Navarre, Diocèse de  
Bayonne, Parlement de Pau, Intendance d'Auch,  
Vallée & Recette de Baigorry, a 268 habitans.

L A S S E L L E, dans la Touraine, Diocèse de  
Tours, Parlement de Paris, Intendance de Tours,  
Election de Chinon, a 430 habitans.

L A S S E R A D E, dans l'Armagnac, Diocèse  
d'Auch, Parlement de Toulouse, Intendance  
d'Auch, Election d'Armagnac, a 286 habitans.

L A S S E R A N, dans le bas Armagnac, Dio-  
cèse d'Auch, Parlement de Toulouse, Intendance  
d'Auch, Election d'Astarac, a 268 habitans.

L A S S E R R E, Justice Royale, dans le bas  
Armagnac, Diocèse de Lectoure, Parlement de  
Toulouse, Intendance d'Auch, Election de Loma-  
gne, a 186 habitans.

L A S S E R R E, dans le Bearn, Diocèse de  
Bayonne, Parlement de Pau, Intendance d'Auch,  
Sénéchaussée & Recette de Morlas, a 20 habitans.

L A S S E R R E - L e f e s, dans le Roiergue, Dio-

cèse de Rodez, Parlement de Toulouse, Intendance de Montauban, Election de Rodez, a 168 habitans.

LASSERRE-Pardiac, dans le bas Armagnac, Diocèse d'Auch, Parlement de Toulouse, Intendance d'Auch, Election d'Astarac, a 168 habitans.

LASSERRE-Verdoties, dans le bas Armagnac, Diocèse d'Auch, Parlement de Toulouse, Intendance d'Auch, Election d'Astarac, a 210 habitans.

LASSEUBE, dans le bas Armagnac, Diocèse d'Auch, Parlement de Toulouse, Intendance d'Auch, Election d'Astarac, a 186 habitans.

LASSEUBE-des-Propres, dans le bas Armagnac, Diocèse d'Auch, Parlement de Toulouse, Intendance d'Auch, Election d'Astarac, a 155 habitans.

LASSIGNY, dans la Picardie, Diocèse de Noyon, Parlement de Paris, Intendance de Soissons, Election de Noyon, a 748 habitans.

LASSON, dans la Normandie, Diocèse de Bayeux, Parlement de Rouen, Intendance & Election de Caën, a 289 habitans.

LASSONTS, dans la Bourgogne, Diocèse de Rodez, Parlement de Toulouse, Intendance de Montauban, Election de Rodez, a 285 habitans.

LASSU, Bourg, dans le Bearn, Diocèse de Tarbes. Il est situé sur le confluent de la petite riviere de Generer, vers le Gave de Pau. Il y a une Abbaye de Benedicins. Voyez S. Pé de Generer.

LASSY, dans l'Isle de France, Diocèse, Parlement, Intendance & Election de Paris, a 167 habitans.

LASSY, dans la Bretagne, Diocèse de S. Malo, Parlement de Rennes, Intendance de Nantes, Recette de S. Malo, a 160 habitans.

LASSYCOURT, dans la Champagne, Diocèse de Langres, Parlement de Paris, Intendance de Châlons, Election de Bar-sur-Aube, a 164 habitans.

LASTELLE, dans la Normandie, Diocèse de Cotacances, Parlement de Rouen, Intendance de Caën, Election de Carantan, a 173 habitans.

LASTENS, dans le haut Armagnac, Diocèse de Lavour, Parlement & Intendance de Toulouse, Recette de Lavour, a 205 habitans.

LASTIC, Ville, dans l'Auvergne, Diocèse de S. Flour, Parlement de Paris, Intendance de Riom, Election de S. Flour, a 295 habitans.

LASTILADER, Forêt, de quatre-vingt-sept arpens, mesure de Toulouse, dans la Maltrise des Eaux & Forêts de S. Pons.

LASTOUR, dans le Limosin, Diocèse de Limoges, Parlement de Bordeaux, Intendance de Limoges, Election de Tulle, a 160 habitans. C'est une Baronie, dont la Justice ressortit au Présidial de Limoges. La Maison, à qui elle avoit communiqué son nom, s'est éteinte en celle de la Doufe de Périgord. Celui qui porte à présent le titre de Marquis de Lastour, s'appelle David & tient cette Seigneurie d'une Fille de la Doufe.

LASTREILLES, dans l'Agenois, Diocèse d'Agen, Parlement & Intendance de Bordeaux, Election d'Agen, a 118 habitans.

LASVAUX dans le Quercy, Diocèse de Cahors, Parlement de Toulouse, Intendance de Montauban, Election de Figeac, a 230 habitans.

LASYE en Brigaon, Abbaye. Voyez Brigaon.

## L A T

LATAN, petite Riviere de l'Anjou, qui se jette dans la Loire au Pont de Cé.

LATEGUIVE, dans la Normandie, Diocèse, Parlement, Intendance & Election de Rouen, a 239 habitans.

la LATËTTE, dans la Franche-Comté, Diocèse, Parlement & Intendance de Besançon, Bailliage & Recette de Salins, a 101 habitans.

LATHUS, dans le Poitou, Diocèse de Poitiers, Parlement de Paris, Intendance & Election de Poitiers, a 1192 habitans.

LATILLE, dans le Poitou, Diocèse de Poitiers, Parlement de Paris, Intendance & Election de Poitiers, a 533 habitans.

le LATOY, dans la Franche-Comté, Diocèse, Parlement & Intendance de Besançon, Bailliage & Recette de Salins, a 40 habitans.

LATRECEY, Bourg, dans la Bourgogne, Diocèse de Langres, Parlement & Intendance de Dijon, Bailliage & Recette de Châtillon, a 780 habitans. Ce Bourg est du Marquisat d'Arcq en Barois. Il est situé dans une plaine, au pied d'une montagne Le Fief de la Loge, la Grange, Tillieres en dépendent. Il y a un Prieuré à simple Titulaire de quatre cens livres de revenu; l'Abbé de S. Claude en Comté est Collateur de ce Benefice & de la Cure.

LATS & Cosnet, dans le Berry, Diocèse de Bourges, Parlement de Paris, Intendance de Bourges, Election de la Châtre, a 184 habitans. Le Chapitre de S. Germain de la Châtre en est Seigneur, & nommé à la Cure. Son terroir est fertile en fromens & en vins.

LATTAINVILLE, dans la Normandie, Diocèse, Parlement & Intendance de Rouen, Election de Gisors, a 132 habitans.

LATTAY ou S. Lambert, Bourg, dans l'Anjou, Diocèse d'Angers, Parlement de Paris, Intendance de Tours, Election d'Angers, a 1680 habitans.

LATTES, dans le bas Languedoc, Diocèse de Montpellier, Parlement de Toulouse, Intendance & Recette de Montpellier, a 58 habitans.

la LATTIERE, dans la Marche, Diocèse de Limoges, Parlement de Paris, Intendance de Moulins, Election de Gueret, a 36 habitans.

LATTILLY & Secours, dans la Picardie, Diocèse de Soissons, Parlement de Paris, Intendance & Election de Soissons, a 223 habitans.

LATTRES & Fille-Camp, dans l'Artois, Diocèse d'Arras, Parlement de Paris, Intendance d'Amiens, Gouvernance, Bailliage & Recette d'Arras, a 87 habitans.

## L A U

LAU, dans l'Auvergne, Diocèse de Clermont, Parlement de Paris, Intendance de Riom, Election de Clermont, a 306 habitans.

LAU, dans la Gascogne, Diocèse de Tarbes, Parlement de Toulouse, Intendance d'Auch, Recette du Comté de Bigorre, a 101 habitans.

LAVAC, dans l'Agenois, Diocèse d'Agen, Parlement & Intendance de Bordeaux, Election d'Agen, a 146 habitans.

LAVACARIE, dans le bas Languedoc, Diocèse de Lodève, Parlement de Toulouse, Intendance de Montpellier, Recette de Lodève, a 412 habitans.

LAVAJAN, dans le Basadois, Diocèse de Basas, Parlement & Intendance de Bordeaux, Election de Condom, a 245 habitans.

LAVALL, Vallis Vidonis, Ville, dans le Maine, Diocèse du Mans, Parlement de Paris, Intendance de Tours, Chef-lieu d'une Election, a 8780 habitans.

C'est un dial, d'un & Forêts quinze li fait partie féodale; me race ne; elle depuis l' par une L Laval-Mo dete de M érigé en Coligny; mouille. I qu'on y fa cete Ville Chauve, est encore deux Faux & une aut Ville font, Prêtres, & Fauabourg giale; son V. Comte Geoffroy, terre. Il est livres: d'un quatorze livres de re les Benefic de Laval. tre Fauxbo fondé en 14 il est de hui revenu chaq dage: un P fondé par C Laval, au d cens livres: Congregati liers, des C lieres, des LAVA son, dépe livres. LAVA Diocèse du ce de Mont LAVA Châlons, P lons, Electi LAVA Parlement tion de La LAVA ment & Int Brignolle, LAVA d'Uzès, Pa Montpellier LAVA ne, Parleme de Vienne. LAVA ment, Inter habitans. LAVA ges, Parlen noges, Ele LAVA

Diocèse de Rouën, Intendance de Poitiers, Election de Poitiers

Intendance de Poitiers, Election de Poitiers

Intendance de Poitiers, Election de Poitiers

Intendance de Poitiers, Election de Poitiers

Intendance de Poitiers, Election de Poitiers

Intendance de Poitiers, Election de Poitiers

Intendance de Poitiers, Election de Poitiers

Intendance de Poitiers, Election de Poitiers

Intendance de Poitiers, Election de Poitiers

Intendance de Poitiers, Election de Poitiers

Intendance de Poitiers, Election de Poitiers

C'est un Gouvernement de Placé, Siège d'un Prévôt, d'un Grenier à sel & d'une Mairrie des Eaux & Forêts. Cette Ville est située sur la Mayenne, à quinze lieues du Mans & auant d'Angers. Elle ne fait partie du Maine que par rapport à la Seigneurie féodale; car depuis le commencement de la troisième race de nos Rois, elle n'a point été du Domaine; elle a toujours eu des Seigneurs considérables depuis l'onzième siècle. Elle a depuis été possédée par une branche Cadette de Montmorency, dite Laval-Montmorency; en suite par une branche Cadette de Montfort, en faveur de laquelle elle a été érigée en Comté, & par les Maisons de Rieux & de Coligny; elle est à présent à la Maison de la Trimoille. L'on y fait un grand commerce de toiles, qu'on y fabrique en grande quantité. L'on croit que cette Ville a été bâtie sous l'Empire de Charles le Chauve, pour servir de barrière aux Bretons; elle est encore défendue par un ancien Château. Elle a deux Fauxbourgs; il y a deux Paroisses dans la Ville, & une autre dans un des Fauxbourgs. Celles de la Ville sont, la Trinité, qui est desservie par trente-cinq Prêtres, & celle de S. Veneran par vingt; celle du Fauxbourg, est celle de S. Thugal, qui est aussi Collegiale; son Chapitre a été fondé en 1170. par Guy V. Comte de Laval & sa femme Edmée, fille de Geoffroy, Comte d'Anjou & de Mahaud d'Angleterre. Il est composé d'un Doyen qui a dix-huit cens livres; d'un Chantre qui a huit cens livres, & de quatorze Chanoines, qui ont chacun quatre cens livres de rente. Il y a une Musique fondée. Tous les Benefices sont à la collation directe du Seigneur de Laval. Outre ces trois Paroisses il y a dans un autre Fauxbourg de Laval le Chapitre de S. Michel, fondé en 1420. par Jeanne Ouvrin Dame de Poligny; il est de huit Prébendes, de cinq à six cens livres de revenu chacune, à la collation du Marquis du Bordage; un Prieuré sous l'invocation de S. Martin, fondé par Guy Geoffroy troisième du nom, Sire de Laval, au dixième siècle; le revenu est de dix-huit cens livres; il y a de plus des Chanoines réguliers de la Congregation de France, des Jacobins, des Cordeliers, des Capucins, des Benedictines, des Hospitaliers, des Claristes & des Ursulines.

L A V A L, Prieuré simple au Diocèse de Befançon, dépendant de Montbenoit; il vaut douze cens livres.

L A V A L - Amblaves, dans le bas Languedoc, Diocèse du Puy, Parlement de Toulouse, Intendance de Montpellier, Recette du Puy, à 156 habitans.

L A V A L, dans la Champagne, Diocèse de Châlons, Parlement de Paris, Intendance de Châlons, Election de Sainte Manchould, à 168 habitans.

L A V A L, dans la Picardie, Diocèse de Laon, Parlement de Paris, Intendance de Soissons, Election de Laon, à 348 habitans.

L A V A L, dans la Provence, Diocèse, Parlement & Intendance d'Aix, Viguerie & Recette de Brignolle, à 255 habitans.

L A V A L, dans le bas Languedoc, Diocèse d'Uzès, Parlement de Toulouse, Intendance de Montpellier, Recette d'Uzès, à 92 habitans.

L A V A L, dans le Dauphiné, Diocèse de Vienne, Parlement & Intendance de Grenoble, Election de Vienne, à 416 habitans.

L A V A L, dans le Dauphiné, Diocèse, Parlement, Intendance & Election de Grenoble, à 968 habitans.

L A V A L, dans le Limosin, Diocèse de Limoges, Parlement de Bordeaux, Intendance de Limoges, Election de Tulle, à 404 habitans.

L A V A L, dans le Rouergue, Diocèse de Va-

bres, Parlement de Toulouse, Intendance de Montauban, Election de Milhau, à 168 habitans.

L A V A L de Montauroux, dans le bas Languedoc, Diocèse de Mende, Parlement de Toulouse, Intendance de Montpellier, Recette de Mende, à 272 habitans.

L A V A L de Roquezeziers, dans le Rouergue, Diocèse de Vabres, Parlement de Toulouse, Intendance de Montauban, Election de Milhau, à 268 habitans.

L A V A L & Fontaine, dans la Franche-Comté, Diocèse, Parlement & Intendance de Befançon, Bailliage & Recette d'Ornans, à 74 habitans.

L A V A L Morancy, dans la Champagne, Diocèse de Reims, Parlement de Paris, Intendance de Châlons, Election de Reims, à 226 habitans.

L A V A L S. Nazaire, dans le bas Languedoc, Diocèse d'Aler, Parlement & Intendance de Toulouse, Recette d'Aler, à 71 habitans.

L A V A L sous Champagnat, dans l'Auvergne, Diocèse de Clermont, Parlement de Paris, Intendance de Riom, Election d'Issoire, à 229 habitans.

L A V A L L, dans le Rouffillon, Diocèse de Perpignan, Conseil, Intendance de Befançon, Viguerie de Conflant, à 40 habitans.

L A V A L L A Y, dans la Bretagne, Diocèse de Dol, Parlement de Rennes, Intendance de Nantes, Recette de Dol, à 236 habitans.

L A V A N C Y A, dans la Franche-Comté, Diocèse, Parlement & Intendance de Befançon, Recette de la Terre de S. Claude, à 87 habitans.

L A V A N G E S T, dans la Franche-Comté, Diocèse, Parlement & Intendance de Befançon, Bailliage & Recette de Dole, à 60 habitans.

L A V A N N E S, dans la Champagne, Diocèse de Reims, Parlement de Paris, Intendance de Châlons, Election de Reims, à 485 habitans.

L A V A N S, dans la Franche-Comté, Diocèse, Parlement & Intendance de Befançon, Bailliage & Recette de Dole, à 190 habitans.

L A V A N S, dans la Franche-Comté, Diocèse, Parlement & Intendance de Befançon, Bailliage & Recette d'Ornans, à 146 habitans.

L A V A N S, dans la Franche-Comté, Diocèse, Parlement & Intendance de Befançon, Bailliage & Recette de Quingey, à 105 habitans.

L A V A N T, dans la Franche-Comté, Diocèse, Parlement & Intendance de Befançon, Bailliage & Recette de la Terre de S. Claude, à 75 habitans.

L A V A N T, dans la Franche-Comté, Diocèse, Parlement & Intendance de Befançon, Bailliage & Recette d'Orgelot, à 30 habitans.

L A V A R D A T, dans le Condomois, Diocèse de Condom, Parlement & Intendance de Bordeaux, Election de Condom, à 285 habitans.

L A V A R D E N S, Ville, dans l'Armagnac, Diocèse d'Auch, Parlement de Toulouse, Intendance d'Auch, Election d'Armagnac, à 210 habitans. Ce lieu est situé sur le Loir.

L A V A R D I N, Bourg, dans la Beauce, Diocèse de Blois, Parlement de Paris, Intendance d'Orléans, Election de Vendôme, à 448 habitans.

L A V A R D I N, Marquisat, situé près Mezières, Election du Mans, érigé en faveur du Maréchal de Lavardin, du nom de Beaumanoir, à qui il appartenait. La Paroisse contient soixante-neuf feux.

L A V A U, dans le Gâtinois, Diocèse d'Orléans, Parlement de Paris, Intendance d'Orléans, Election de Gien, à 800 habitans.

L A V A U, dans la Bretagne, Diocèse de Nantes, Parlement de Rennes, Intendance & Recette de Nantes, a 205 habitans.

L A V A U D-Blanche en S. Eloy, dans la Marche, Diocèse de Limoges, Parlement de Paris, Intendance de Moulins, Election de Gueret, a 136 habitans.

L A V A U D-Blanche en Sardan, dans la Marche, Diocèse de Limoges, Parlement de Paris, Intendance de Moulins, Election de Gueret, a 226 habitans.

L A V A U D-Franche, dans le Bourbonnois, Diocèse de Bourges, Parlement de Paris, Intendance de Bourges, Election de S. Amand, a 347 habitans.

L A V A U R, *Vaurium*, quelquefois, *Vaurium*, Ville, Evêché, dans le haut Languedoc, Parlement & Intendance de Toulouse, Chef-lieu d'une Recette & d'une Justice Royale non ressortissante, a près de 4000 habitans. Cette Ville est située sur la riviere dans l'Agout, aux confins de Lauragais & de l'Albigeois, à cinq lieues en dedans de Toulouse, & à cent cinquante-cinq lieues de Paris. Il est vray qu'avant l'an 1098. Lavour n'étoit presque connue que par son Château, mais il n'est pas vray qu'elle ne consistoit qu'en ce Château, comme on l'a prétendu. Il y avoit anciennement une petite Ville ou Bourg au bas de ce Château, dans la plaine entre le septentrion & le couchant; le Bourg étoit dominé par le Château élevé sur une roche entre l'orient & le midy; ce Bourg étoit séparé du Château, & environné de murailles, dont l'enceinte renfermoit environ deux cens cinquante maisons, & défendu de larges fossés, qui servent aujourd'hui d'Aqueducs pour conduire les eaux & les immondices hors de l'enceinte de la nouvelle Ville, ainsi appelée encore aujourd'hui pour la distinguer de la vicille. L'Evêché de Toulouse comprenoit autrefois celui de Lavour qui n'en a été démembré que l'an 1318. La Ville & le Château de Lavour ont appartenu aux Comtes de Toulouse & après eux à nos Rois; ainsi il ne peut se faire qu'Isarn Evêque de Toulouse ait, comme on l'a dit jusqu'à présent, donné Lavour à l'Abbaye de S. Pons de Tommieres l'an 1090. mais Isarn son fils, son neveu, & ses parens y ont donné à la verité non pas Lavour, mais tous les biens allodiaux dont ils jouissoient auprès de l'ancien Bourg de Lavour. Frolard qui étoit pour lors Abbé de S. Pons de Tommieres, en consequence de cette donation fonda un Prieuré de son Ordre à Lavour; mais ce ne fut qu'après l'an 1098. que cet Abbé y envoya quelques Religieux sous la direction d'un Prieur. Ce Prieuré subsista jusqu'à l'an 1313. que le Pape Jean XXII. l'érigea en Evêché.

Avant cette érection le Château de Lavour en faisoit tout l'ornement; mais on ignore quand, par qui & à quel sujet ce Château avoit été bâti. On sçait seulement qu'il étoit fameux pendant les guerres des Albigeois, & que Lavour étoit la Ville la plus obliuée dans leur parti; ce qui paroît par les violentes qualifications de *sedes Sabana: Erroris heretici Primatia*, que lui donnent les Prélats de son Concile. L'an 1211. Simon de Montfort l'ayant pris, fit jeter dans un puits Gerarde qui le défendoit, comme Dame de Lavour, & attachée à l'herésie des Albigeois. Lorsqu'elle y eut été jetée, Simon fit combler le puits & le fit remplir de pierres. Simon de Montfort ayant ainsi pris le Château de Lavour sur les Albigeois, il y fut tenu un Concile l'an 1213. contre Pierre d'Arragon qui avoit pris le parti de ces Heretiques. C'est pour cette raison que ce Concile est appelé *Concilium Castelloranum*. L'an 1561. commencerent dans ce pays les premières guerres

au sujet de la Religion, entre les Catholiques & les Huguenots. Ceux-ci surprirent Lavour par l'intelligence qu'ils avoient avec plusieurs de ses habitans; mais n'osant attaquer le Château, ils se contentèrent d'entrer dans le Palais Episcopal; dans l'Eglise Cathédrale & dans celle des Cordeliers, où ils firent de grands désordres. L'an 1623. les guerres civiles étant finies dans ce pays par les avantages que les Catholiques avoient eu sur les Huguenots, le Château de Lavour fut démoli par les habitans; & d'autant que ce n'étoit alors qu'une morie paye à charge au Diocèse & à la Province, il est à présumer que ceux qui y commandoient pour le Roy en permirent la démolition. Le dernier Châtelain ou Gouverneur de ce Château fut Louis de Voisin Marquis d'Ambre, tué dans une embuscade près de Toncains. L'an 1704. les Consuls de Lavour firent faire une Promenade publique de l'emplacement du Château avec l'Inscription suivante.

*Nato, Britannia Duce,  
Proavo Ludovico Magno  
Avo, Galliarum Delphino  
Patre, Burgundia Duce  
Præsule, Victore Augustino  
de Mailly:*

*Inuiles Castrî reliquias ad perempe Civitatis decus;  
& ad publica Civium oblectamenta posuerunt  
Major & Consules anno Domini  
1704.*

Le Diocèse de Lavour est abondant en toute sorte de grains; l'on y recueille aussi d'assez bon vin. Il comprend quatre-vingt-huit Paroisses, & vaut vingt-deux mille livres de rente. Le Prieuré de S. Elan fondé par Frolard (comme il a été dit) ayant été érigé en Evêché sous la Métropole de Toulouse, son Eglise devint la Cathédrale, dont le Chapitre est composé de trois Dignitez, & de douze Chanoines.

L A V A U R E, dans l'Angoumois, Diocèse d'Angoulême, Parlement de Paris, Intendance de Limoges, Election d'Angoulême, a 227 habitans.

L A V A U X & Lavalotte, dans la Champagne, Diocèse de Troyes, Parlement de Paris, Intendance de Châlons, Election de Troyes, a 345 habitans.

L A V A U X Sainte Anne, dans le Bourbonnois, Diocèse de Bourges, Parlement de Paris, Intendance de Moulins, Election de Montluçon, a 309 habitans.

L A U B A C H, dans la basse Alsace, Diocèse de Spire, Conseil Souverain & Intendance d'Alsace, Bailliage d'Haguenau, a 415 habitans.

L A U B A Y A C, dans la Gascogne, Diocèse de Tarbes, Parlement de Toulouse, Intendance d'Auch, Recette du Comté de Bigorre, a 209 habitans.

L A U B E P I E R R E, Châtellenie, dans le Bourbonnois, Diocèse de Nevers, Parlement de Paris, Intendance de Moulins, Election de Nevers, a 210 habitans.

L A U B E P I N E, Secours de la Paroisse d'Anny, dans la Bourgogne, Diocèse de Langres, Parlement & Intendance de Dijon, Bailliage & Recette d'Avalon, Grenier à sel de Noyers, a 45 habitans. C'est pays plat.

L A U B E R D E M O N T, dans la Guienne, Diocèse, Parlement, Intendance & Election de Bordeaux, a 790 habitans.

L A U B E S P I N, Bourg, dans le Forez, Diocèse de Lion, Parlement de Paris, Intendance de

Lion,

Lion, &  
L A U  
cèse, Pa  
liage &  
les L  
cèse de  
dance d  
habitans  
L A U  
cèse de  
de Châl  
L A U  
se d'Ang  
Tours, &  
tans.

la L A  
à Rouffac  
L A U  
de Châl  
Bailliage

L A U  
Diocèse  
ce d'Ami  
tans.

L A U  
Diocèse  
dance de  
bitans.

la L A  
Bethune,  
ses de lon  
la Lys à la

L A V E  
arpens, da  
menges.

L A V E  
située dans  
de Bigorre  
des Pyren  
de long

droits. Sa  
d'autres li  
aux Com  
1000. des

sité jusqu'à  
Lion, Bou  
leur ont fu  
té de Lave

plus haute  
la vie: il e

L A V E  
cèse de M  
ce de Mo  
bitans.

L A V E  
de Châl  
Recette d

L A V E  
Diocèse d  
dance &  
une carriè

L A V E  
Laon, Pa  
Election d

L A V E  
cèse d'Ac  
Tours, &

L A V  
Cahors,  
Montaub  
L A V  
Vienné,

Tou



Lion, Election de Montbrison, a 175 habitans.

LAUBESPIN, dans la Franche-Comté, Diocèse, Parlement & Intendance de Besançon, Bailliage & Recette d'Orgelet, a 60 habitans.

les LAUBIÈS, dans le bas Languedoc, Diocèse de Mende, Parlement de Toulouse, Intendance de Montpellier, Recette de Mende, a 630 habitans.

LAUBRESSEL, dans la Champagne, Diocèse de Troyes, Parlement de Paris, Intendance de Châlons, Election de Troyes, a 408 habitans.

LAUBRIERE, Bourg, dans l'Anjou, Diocèse d'Angers, Parlement de Paris, Intendance de Tours, Election de Châteaugontier, a 335 habitans.

la LAUCH, Riviere dans l'Alsace, qui passe à Rouffac & se jette dans l'Iw.

LAUCHERE, dans la Bourgogne, Diocèse de Châlons, Parlement & Intendance de Dijon, Bailliage & Election de Châlons, a 73 habitans.

LAUCOURT & Chefôis, dans la Picardie, Diocèse d'Amiens, Parlement de Paris, Intendance d'Amiens, Election de Mondidier, a 222 habitans.

LAUDUN, Ville, dans le bas Languedoc, Diocèse d'Uzès, Parlement de Toulouse, Intendance de Montpellier, Recette d'Uzès, a 1705 habitans.

la LAVE, Riviere en Artois, qui passe près de Bethune, où l'on a fait un Canal de douze cens toises de long pour y communiquer; elle se jette dans la Lys à la Gorgue.

LAVEAN, Bois de cent quatre-vingt dix-huit arpens, dans la Maîtrise des Eaux & Forêts de Comenges.

LAVEDAN, Vicomté, *Lavitanensis pagus*, située dans la Vallée de même nom, dans le Comté de Bigorre; la Vallée est située entre les montagnes des Pyrénées, elle peut avoir dix à douze lieues de long, sur sept à huit de large en quelques endroits. Sa principale place est Lourde: il y a peu d'autres lieux considérables; elle a obéi d'abord aux Comtes de Bigorre, ensuite elle a eu dès l'an 1000. des Vicomtes, dont la première famille a subsisté jusqu'au règne de Charles VI, les Maisons du Lion, Bourbon, Malauze, Navailles & Rothelin, leur ont succédé. Mais Lourde n'est plus du Vicomté de Lavedan. Quoique ce pays soit environné des plus hautes montagnes, il ne manque de rien pour la vie: il est traversé par le Gave de Lavedan.

LAVEJOLS, dans le bas Languedoc, Diocèse de Mende, Parlement de Toulouse, Intendance de Montpellier, Recette de Mende, a 428 habitans.

LAVENEUSE, dans la Bourgogne, Diocèse de Châlons, Parlement & Intendance de Dijon, Recette de Châlons, a 86 habitans.

LAVERDANCE, Bourg, dans l'Armagnac, Diocèse d'Auch, Parlement de Toulouse, Intendance & Election d'Auch, a 210 habitans. Il y a une carrière de plâtre.

LAVERGNY, dans la Picardie, Diocèse de Laon, Parlement de Paris, Intendance de Soissons, Election de Laon, a 137 habitans.

LAVERNATS, Bourg, dans l'Anjou, Diocèse d'Angers, Parlement de Paris, Intendance de Tours, Election de la Fleche, a 635 habitans.

LAVERNE, dans le Quercy, Diocèse de Cahors, Parlement de Toulouse, Intendance de Montauban, Election de Figeac, a 185 habitans.

LAVIRON, dans le Dauphiné, Diocèse de Vienne, Parlement & Intendance de Greuoble,

Election de Romans, a 210 habitans.

LAVERUNE, dans le bas Languedoc, Diocèse de Montpellier, Parlement de Toulouse, Intendance & Recette de Montpellier, a 500 habitans.

LAVEZAC, dans la Bretagne, Diocèse de Treguier, Parlement de Rennes, Intendance de Nantes, Recette de Treguier, a 231 habitans.

LAUGE, Riviere. *Voyez* Auge.

LAUGEAC, Ville avec Bailliage, dans l'Auvergne, Diocèse de S. Flour, Parlement de Paris, Intendance de Riom, Election de Brioude, a 183 habitans.

LAUGEAT en plat pays, dans l'Auvergne, Diocèse de S. Flour, Parlement de Paris, Intendance de Riom, Election de Brioude, a 479 habitans.

LAUGUNET, Abbaye, en Bretagne, de l'Ordre de Cîteaux.

LAUGUELET ou Laignelet, dans la Bretagne, Diocèse & Parlement de Rennes, Intendance de Nantes, Recette de Rennes, a 180 habitans.

LAVIERS-bon & Laure, dans la Picardie, Diocèse d'Amiens, Parlement de Paris, Intendance d'Amiens, Election d'Abbeville, a 138 habitans.

LAVIEUX, Châtellenie Royale ressortissante à la Sénéchaussée de S. Etienne.

LAVIGNEY, dans la Franche Comté, Diocèse, Parlement & Intendance de Besançon, Recette de Gray, a 371 habitans.

LAVIGNY & partie des Granges, dans la Franche-Comté, Diocèse, Parlement & Intendance de Besançon, Bailliage & Recette de Lons-le-Saulnier, a 240 habitans.

LAVINIAC, dans le Limosin, Diocèse de Limoges, Parlement de Bordeaux, Intendance de Limoges, Election de Brives, a 600 habitans.

les LAVIRONS Grand & Petit, dans la Franche-Comté, Diocèse, Parlement & Intendance de Besançon, Bailliage & Recette de Baume, a 355 habitans.

LAVIT de Lomagne ou Vit de Lomagne, Ville, Justice Royale, Diocèse de Lectoure, Parlement de Toulouse, Intendance d'Auch, Election de Lomagne, a 1680 habitans.

LAUJUSSAN, dans l'Armagnac, Diocèse d'Auch, Parlement de Toulouse, Intendance d'Auch, Election d'Armagnac, a 268 habitans.

LAULNE, dans la Normandie, Diocèse de Coutances, Parlement de Rouen, Intendance de Caën, Election de Carentan, a 609 habitans.

les LAUMES, dans la Bourgogne, Diocèse d'Aurun, Parlement & Intendance de Dijon, Bailliage & Recette de Semur en Auxois, a 86 habitans.

LAUMES-Feltz, dans le pays Messin, Diocèse, Parlement, Intendance & Recette de Metz, a 46 habitans.

LAUMONT, dans la Franche Comté, Diocèse, Parlement & Intendance de Besançon, Bailliage & Recette de Baume, a 133 habitans.

LAUNAC, dans le bas Armagnac, Diocèse de Lectoure, Parlement de Toulouse, Intendance d'Auch, Election de Lomagne, a 210 habitans.

LAUNAY, *Athenum*, Bourg, dans le Maine, Diocèse du Mans, Parlement de Paris, Intendance de Tours, Election de Laval, a 385 habitans.

LAUNAY, dans la Normandie, Diocèse d'Evreux, Parlement de Rouen, Intendance d'Alençon, Election de Bernay, a 184 habitans.

LAUNAY, dans la Normandie, Diocèse, Parlement & Intendance de Rouen, Election de

Caudecbe, a 96 habitans. Les Religieux de Jumièges en sont Seigneurs.

**LAUNAY** - Courlon, Marquisat, dans l'Isle de France, Diocèse, Parlement, Intendance & Election de Paris, a 75 habitans.

**LAUNE**, Château, dans la Normandie, Diocèse de Coutrances, Parlement de Roüen, Intendance de Caën, Election de Carentan, a 210 habitans. Ce lieu est possédé en titre de Marquisat par M. le Marquis de Raffen, Lieutenant Général des Armées du Roy, & Grand Bailiff de Caux.

**LAUNEMAGNAN**, dans l'Armagnac, Diocèse d'Auch, Parlement de Toulouse, Intendance d'Auch, Election d'Armagnac, a 255 habitans.

**LAUNOIS**, dans la Champagne, Diocèse de Reims, Parlement de Paris, Intendance de Châlons, Election de Rhetel, a 275 habitans.

**LAUNOY**, dans la Picardie, Diocèse d'Amiens, Parlement de Paris, Intendance d'Amiens, Election d'Abbeville, a 115 habitans, qui s'occupent à la Draperie.

**LAUNOY & Neuville S. Jean**, dans la Picardie, Diocèse de Soissons, Parlement de Paris, Intendance & Election de Soissons, a 149 habitans.

**LA VOIX**, dans la Champagne, Diocèse de Châlons, Parlement de Paris, Intendance & Election de Châlons, a 228 habitans.

**LAVONCOURT**, dans la Franche-Comté, Diocèse, Parlement & Intendance de Besançon, Bailliage & Recette de Gray, a 195 habitans.

**LA VOURES**, dans la Bourgogne, Diocèse de Bellay, Parlement & Intendance de Dijon, Bailliage & Recette de Bugcy, a 122 habitans.

**LA VOUX**, dans le Poitou, Diocèse de Poitiers, Parlement de Paris, Intendance & Election de Poitiers, a 438 habitans.

la **LAUPIE**, dans le Dauphiné, Diocèse de Valence, Parlement & Intendance de Grenoble, Election de Montelimart, a 368 habitans.

**LAUR**, dans l'Armagnac, Diocèse d'Auch, Parlement de Toulouse, Intendance d'Auch, Election d'Armagnac, a 185 habitans.

**LAUR** ou S. Jean de Laur, dans le Quercy, Diocèse de Montauban, Parlement de Toulouse, Intendance de Montauban, a 210 habitans.

**LAURABUC**, dans le haut Languedoc, Diocèse de S. Papoul, Parlement & Intendance de Toulouse, Recette de S. Papoul, a 408 habitans.

**LAURAC**, dans le Languedoc, Diocèse de S. Papoul, Parlement & Intendance de Toulouse, Recette de S. Papoul, a 216 habitans. Ce lieu a titre d'Archiprêtré; il a été autrefois beaucoup plus considérable qu'il n'est à présent. Il a donné le nom au pays de Lauraguois, dont il étoit la principale place. Il y avoit une espee de Forteresse. Ce n'est plus à présent qu'un Village ruiné.

**LAURAC** le Grand, Bourg, dans le haut Languedoc, Diocèse de Mirepoix, Parlement & Intendance de Toulouse, Recette de Mirepoix, a 488 habitans.

**LAURACT**, dans l'Armagnac, Diocèse d'Auch, Parlement de Toulouse, Intendance d'Auch, Election d'Armagnac, a 215 habitans.

**LAURACT**, dans le bas Armagnac, Diocèse d'Auch, Parlement de Toulouse, Intendance d'Auch, Election de Riviere-Verdun, a 210 habitans.

**LAURADE**, *Castrum de Laurada*, dans la Provence, Diocèse d'Avignon, Parlement & Intendance d'Aix, Viguerie & Recette de Tarascon, a 150 habitans.

**LAURAGUOIS**, petite Contrée du haut

Languedoc. Elle a pris son nom de Laurac situé au Diocèse de S. Papoul, & non pas comme plusieurs l'ont cru d'Auriac, dans le Diocèse de Toulouse. Ce pays est situé à l'orient du pays Touloufin; il se divise en haut & bas Lauraguois: le haut Lauraguois renferme le Diocèse de S. Papoul, & le bas Lauraguois le Diocèse de Lavaur. Le haut Lauraguois est mêlé de plaines & de montagnes; l'on y recueille du bled & du millet en assez grande quantité. Les Paysans vendent le bled & se nourrissent du millet. Le bas Lauraguois est plus uni: il produit des grains & des vins. Les Villes les plus considérables du pays sont Castelnaudary, Capitale du haut Lauraguois, qui est un Comté, Lavaur, Puylaurens, Revel, S. Papoul & Villepinte. Le haut Lauraguois est du ressort du Présidial de Castelnaudary, Lavaur & le bas Lauraguois ressortissent au Présidial de Toulouse. Ce Pays a obéi d'abord aux Comtes de Carcassonne, puis à ceux de Barcelonne & aux Rois d'Arragon, qui le donnerent en fief au Vicomte de Beziers, qui le ceda en 1198. à S. Louis. Louis XI. le démembra du Domaine en faveur de Bertrand de la Tour, Comte d'Auvergne, d'où il passa à la Maison de Medicis. La Reine Marguerite heritiere & fille de Catherine de Medicis le donna en 1606. à Louis XIII. encore Dauphin.

**LAURAN**, dans le bas Languedoc, Diocèse de Narbonne, Parlement de Toulouse, Intendance de Montpellier, Recette de Narbonne, a 740 habitans.

**LURAY & Martineaux**, dans la Franche-Comté, Diocèse, Parlement & Intendance de Besançon, Bailliage & Recette d'Ornaux, a 184 habitans.

**LAUREDE**, dans la Gascogne, Diocèse d'Acsq, Parlement de Bordeaux, Intendance d'Auch, Election des Lannes, a 335 habitans.

**LAURENAN**, dans la Bretagne, Diocèse de S. Brieux, Parlement de Rennes, Intendance de Nantes, Recette de S. Brieux, a 237 habitans.

**LAURENS**, dans le bas Languedoc, Diocèse de Beziers, Parlement de Toulouse, Intendance de Montpellier, Recette de Beziers, a 195 habitans.

**LAURENSANNES** ou S. Maurice de Laurenfannes, dans la Saintonge, Diocèse de Saintes, Parlement de Bordeaux, Intendance de la Rochelle, Election de Saintes, a 182 habitans.

**LAURESSE**, Bourg, dans le Quercy, Diocèse de Cahors, Parlement de Toulouse, Intendance de Montauban, Election de Figeac, a 186 habitans.

**LAURET**, dans le bas Languedoc, Diocèse de Montpellier, Parlement de Toulouse, Intendance & Recette de Montpellier, a 69 habitans.

**LAURET**, dans l'Armagnac, Diocèse d'Auch, Parlement de Toulouse, Intendance d'Auch, Election d'Armagnac, a 268 habitans.

**LAUREZ**, dans le bas Languedoc, Diocèse de Narbonne, Parlement & Intendance de Toulouse, Recette de Limoux, a 75 habitans.

**LAURIGNY**, dans la Champagne, Diocèse de Langres, Parlement de Paris, Intendance de Châlons, Election de Langres, a 25 habitans.

**LAURIS**, *Castrum de Lauris*, dans la Provence, Diocèse, Parlement & Intendance d'Aix, Viguerie & Recette d'Apt, a 316 habitans. Ce lieu a été érigé en Baronie en 1551. par Henry II. en faveur de François de Perussis.

**LAUROUX**, dans le bas Languedoc, Diocèse du Puy, Parlement de Toulouse, Intendance de Montpellier, Recette du Puy, a 181 habitans.

**LAUSADE**, *Castrum de Lausada*, c'est un po-

tit lieu si  
Diocèse  
LAU  
Spire, C  
ce, Pré  
LAU  
bes, Par  
Recette  
LAU  
Tarbes,  
d'Auch,  
tans.  
LAU  
Diocèse,  
Toulouse  
LAU  
cité de  
Bordeaux  
LAU  
Parlemen  
d'Agen,  
LAU  
Maitrise  
LAUT  
de Strasb  
sacc, a 11  
d'un prév  
Quelques  
ceus livre  
diatement  
ment sou  
cent livre  
LAUT  
te Alface  
Intendance  
345 habita  
LAUT  
face, Dio  
tendance  
habitans.  
la LA  
ce, qui p  
ges, passe  
Rhin aup  
LAUT  
cité de B  
d'Alface,  
LAUT  
Poitiers,  
tion de P  
LAUT  
doc, Dio  
de Toulou  
Cette VII  
fois Ode  
L. en Itali  
LAUT  
cité d'Au  
Bailliage,  
habitans.  
main des  
collines r  
à la Cure.  
LAU  
té, Diocè  
son, Bail  
LAU  
Parlemen  
habitans.  
LAU  
cité d'Ar  
miens, G

aurz situé  
omme plu-  
se de Tou-  
s : le haut  
apoul, & le  
r. Le haut  
montagnes ;  
assez grande  
& se nour-  
plus uni : il  
illes les plus  
ry, Capitale  
t, Lavour,  
llepitine. Le  
ial de Cas-  
s ressortissent  
obé d'abord  
x de Barcel-  
nent en sief  
en 1258. à S.  
maine en fa-  
d'Auvergne,  
Reine Mar-  
le Medicis le  
Dauphin.  
loc, Diocèse  
, Intendan-  
ouine, a 740

la Franche-  
tendance de  
nans, a 184

ne, Diocèse  
Intendance  
habitans.

ne, Diocèse  
Intendance de  
habitans.

doc, Diocèse  
Intendance  
195 habitans.  
urce de Lau-  
de Saintes,  
de la Rochel-  
s.

Quercy, Dio-  
cèse, Intendan-  
ce, a 186 ha-  
bitans.

doc, Diocèse  
Intendan-  
habitans.

ocèse d'Auch,  
d'Auch, Elec-  
tion de Gap.

doc, Diocèse  
Intendan-  
ce de Tou-  
lous, a 186  
habitans.

agne, Diocèse  
Intendance de  
186 habitans.

guedoc, Dio-  
cèse, Intendan-  
ce de Tou-  
lous, a 186  
habitans.

ce, c'est un pe-

tit lieu situé dans le territoire du Luc en Provence, Diocèse de Fréjus.

LAUSIN, dans la basse Alsace, Diocèse de Spire, Conseil Souverain & Intendance d'Alsace, Prévôté de Sultz, a 114 habitans.

LAUSO, dans la Gascogne, Diocèse de Tarbes, Parlement de Toulouse, Intendance d'Auch, Recette du Comté de Bigorre, a 20 habitans.

LAUSOUR, dans la Gascogne, Diocèse de Tarbes, Parlement de Toulouse, Intendance d'Auch, Recette du Comté de Bigorre, a 28 habitans.

LAUSSAGUET, dans le haut Languedoc, Diocèse, Parlement, Intendance & Recette de Toulouse, a 205 habitans.

LAUSSIGNAN, dans le Condomois, Diocèse de Condom, Parlement & Intendance de Bordeaux, Election de Condom, a 915 habitans.

LAUSSON, dans l'Agenois, Diocèse d'Agen, Parlement & Intendance de Bordeaux, Election d'Agen, a 83 habitans.

LAUTADE, Bois de feize arpens dans la Maîtrise des Eaux & Forêts de S. Pons.

LAUTEMBACH, dans la haute Alsace, Diocèse de Strasbourg, Conseil Souverain & Intendance d'Alsace, a 1223 habitans. Il y a un Chapitre composé d'un prévôt, d'un Doyen & de douze Chanoines. Quelques-uns des Canonics valent jusqu'à huit cents livres. Ce Chapitre dépendoit autrefois immédiatement du saint Siège, mais il s'est volontairement soumis à l'Evêque de Strasbourg, & lui paye cent livres pour le droit de sa protection.

LAUTENBACH, dans la haute Alsace, Diocèse de Basse, Conseil Souverain & Intendance d'Alsace, Bailliage de Gebweiler, a 345 habitans.

LAUTENBACHZELL, dans la haute Alsace, Diocèse de Basse, Conseil Souverain & Intendance d'Alsace, Bailliage de Gebweiler, a 265 habitans.

la LAUTER, petite Rivière de la basse Alsace, qui prend sa source dans les montagnes de Volfges, passe par Weisenbourg, & se rend dans le Rhin auprès de Lauterbourg.

LAUTERBACH, dans la haute Alsace, Diocèse de Basse, Conseil Souverain & Intendance d'Alsace, Bailliage d'Altrix, a 155 habitans.

LAUTIERS, dans le Poitou, Diocèse de Poitiers, Parlement de Paris, Intendance & Election de Poitiers, a 209 habitans.

LAUTREC, Ville, dans le haut Languedoc, Diocèse de Castres, Parlement & Intendance de Toulouse, Recette de Castres, a 1798 habitans. Cette Ville a titre de Vicomté, que portoit autrefois Odet de Foix, Général d'Armée de François I. en Italie.

LAUTREVILLE, dans la Bourgogne, Diocèse d'Autun, Parlement & Intendance de Dijon, Bailliage, Grenier à sel & Recette d'Avalon, a 50 habitans. C'est un fief de la Paroisse S. Germain des Champs, situé dans un vallon ; quelques collines & pays de forêts, l'Evêque d'Autun nomme à la Cure.

LAUVAUTANGÉ, dans la Franche-Comté, Diocèse, Parlement & Intendance de Besançon, Bailliage & Recette de Dole, a 74 habitans.

LAUVILLER, dans le pays Messin, Diocèse, Parlement, Intendance & Recette de Metz, a 115 habitans.

LAUVIN & Planques, dans l'Artois, Diocèse d'Arras, Parlement de Paris, Intendance d'Amiens, Gouvernance d'Arras, Bailliage & Recette

de Lens, a 122 habitans.

le LAUX, dans le haut Languedoc, Diocèse de Castres, Parlement & Intendance de Toulouse, Recette de Castres, a 168 habitans.

LAUX & Montaud, dans le Dauphiné, Diocèse de Valence, Parlement & Intendance de Grenoble, Election de Montelimart, a 268 habitans.

LAUZARAIS, dans le Berry, Diocèse de Bourges, Parlement de Paris, Intendance de Bourges, Election de Blanc, a 88 habitans.

LAUZEC, Diocèse d'Ambrun, dans la Vallée de Barcelonnette.

LAUZERTE, *Lanzetta*, Ville, dans le Quercy, Diocèse de Cahors, Parlement de Toulouse, Intendance de Montauban, Election de Cahors, a 1400 habitans. Cette Ville est bâtie sur un rocher, à six lieux de Cahors, aux frontières du Quercy, vers l'Agenois.

LAUZERVILLE, dans le haut Languedoc, Diocèse, Parlement, Intendance & Recette de Toulouse, a 115 habitans.

LAUZIERE, dans le bas Languedoc, Diocèse de Lodève, Parlement de Toulouse, Intendance de Montpellier, Recette de Lodève, a 95 habitans.

LAUZUN, Ville, avec titre de Duché, dans l'Agenois, Diocèse d'Agen, Parlement & Intendance de Bordeaux, Election d'Agen, a 795 habitans.

## L A Y

LAY, dans l'Isle de France, Diocèse, Parlement, Intendance & Election de Paris, a 284 habitans.

LAY, dans le Bearn, Diocèse de Comenges, Parlement de Pau, Intendance d'Auch, Sénéchaussée de Sauveterre, a 55 habitans.

le LAY, dans le Vexin, Diocèse de Roien, Parlement & Intendance de Paris, Election de Pontoise, a 5 habitans.

LAYDE, Bois de cinq cens soixante & dix arpens dans la Maîtrise des Eaux & Forêts de Moulins.

LAYE', dans la Flandre Vallonne, Diocèse de Tournay, Parlement de Douay, Intendance & Subdelegation de Lille, a 51 habitans.

LAYE, dans le Dauphiné, Diocèse de Gap, Parlement & Intendance de Grenoble, Election de Gap, a 330 habitans.

LAYE, dans le Dauphiné, Diocèse, Parlement, Intendance & Election de Grenoble, a 268 habitans.

la LAYE & Mittelscher, dans la haute Alsace, Diocèse de Basse, Conseil Souverain & Intendance d'Alsace, Bailliage de Ville, a 92 habitans.

LAYER-le-Franc dans la Bourgogne, Diocèse de Langres, Parlement, Intendance, Bailliage Grenier à sel & Recette de Dijon, a 56 habitans. Il est sauté à deux lieux de Dijon, c'est pays de plaine.

LAYER, dans le Dauphiné, Diocèse de Gap, Parlement & Intendance de Grenoble, Election de Gap, a 568 habitans.

LA-YER & Jouançon, dans la Bourgogne, Diocèse de Lion, Parlement & Intendance de Dijon, Bailliage de Châlons, Grenier à sel de S. Touhans, Recette de S. Laurent, a 260 habitans.

Ce lieu est situé sur le grand chemin tirant à Seille & à la Saône. La rivière de Seille y passe.

LAYMONT, dans le Comté & du Diocèse

de Comenges, Parlement de Toulouse, Intendance d'Auch, Election de Comenges, a 264 habitans.

**L A Y R A T**, dans le Bourbonnois, Diocèse de Lourges, Parlement de Paris, Intendance de Lourges, Election de S. Amand, a 228 habitans.

**L A Y R I E R E**, dans le bas Languedoc, Diocèse de Narbonne, Parlement de Toulouse, Intendance de Montpellier, Recette de Narbonne, a 238 habitans.

**L A Y R I S S E**, dans la Gascogne, Diocèse de Tarbes, Parlement de Toulouse, Intendance d'Auch, Recette du Comté de Bigorre, a 36 habitans.

**L A Y S**, dans la Bourgogne, Diocèse de Mâcon, Parlement de Paris, Intendance de Dijon, Bailliage de Mâcon, Grenier à sel de Cluny, Recette de Mâcon, a 225 habitans. C'est une Paroisse située dans un Vallon, à quatre lieux de la Saône, point de riviere, peu de vignes, pays de Foiers & de montagnes.

les **L A Y S**, dans l'Isle de France, Diocèse, Parlement, Intendance & Election de Paris, a 190 habitans.

## L A Z

**L A Z**, dans la Bretagne, Diocèse de Quimper, Parlement de Rennes, Intendance de Nantes, Recette de Quimper, a 286 habitans.

**L A Z A Ç**, dans le bas Languedoc, Diocèse d'Alet, Parlement & Intendance de Toulouse, Recette d'Alet, a 15 habitans.

**L A Z A S**, dans le Ladois, Diocèse de Condom, Parlement & Intendance de Bordeaux, Election de Condom, a 101 habitans.

**L A Z E N A Y**, dans le Lery, Diocèse de Lourges, Parlement de Paris, Intendance de Lourges, Election d'Issoudun, a 406 habitans. La Cure vaut sept cens livres, & est à la Collation de l'Abbé d'Issoudun. M. de la Fond en est Seigneur.

**L A Z E N A Y**, petit lieu de la Paroisse de Châteaulez-Bourges. L'Abbé Niquet le donna au College des Jesuites de Bourges en 1575.

**L A Z E U**, dans le Dauphiné, Diocèse de Lion, Parlement & Intendance de Grenoble, Recette de Gap, a 210 habitans.

**L A Z R E T** & la treve de Plouvin, dans la Bretagne, Diocèse de S. Pol, Parlement de Rennes, Intendance de Nantes, Recette de S. Pol de Leon, a 216 habitans.

**L A Z U E A U X**-Drevis, dans la Bretagne, Diocèse de Treguier, Parlement de Rennes, Intendance de Nantes, Recette de Treguier, a 286 habitans.

## L E A

**L E A L V A L L E R**, dans la Picardie, Diocèse d'Amiens, Parlement de Paris, Intendance d'Amiens, Election de Doullens, a 289 habitans.

**L E A U P A R T I E**, dans la Normandie, Diocèse de Lisieux, Parlement & Intendance de Rotien, Election de Pont-Evêque, a 268 habitans. Le Seigneur en prend le nom.

**L E A U T O I N G**, dans l'Auvergne, Diocèse de Clermont, Parlement de Paris, Intendance de Riom, Election d'Issoire, a 316 habitans.

## L E B

**L E B E R O N**, montagnes de Provence, situées entre la Durance & Apt. Elles peuvent avoir dix

lieux de long, sur cinq de large.

**L E E E S**, dans l'Agenois, Diocèse d'Agen, Parlement & Intendance de Bordeaux, Election d'Agen, a 328 habitans.

## L E C

**L E C C Y** & la Grange, dans la Champagne, Diocèse de Langres, Parlement de Paris, Intendance de Châlons, Election de Langres, a 229 habitans.

**L E C H E L**, dans l'Artois, Diocèse d'Arras, Parlement de Paris, Intendance d'Amiens, Gouvernance d'Arras, Bailliage & Recette de Bapaume, a 107 habitans.

**L E C H E L L E** & le Moulin, dans la Champagne, Diocèse de Reims, Parlement de Paris, Intendance de Châlons, Election de Reims, a 445 habitans.

**L E C H E S**, dans le Dauphiné, Diocèse, Parlement, Intendance & Election de Grenoble, a 161 habitans.

les **L E C H E S**, dans le Périgord, Diocèse de Perigueux, Parlement & Intendance de Bordeaux, Election de Perigueux, a 503 habitans.

**L E C T**, dans la Franche-Comté, Diocèse, Parlement & Intendance de Besançon, Bailliage & Recette de la Terre de S. Claude, a 188 habitans.

**L E C T A N V I L L E**, dans la Normandie, Diocèse de Bayeux, Parlement de Rouen, Intendance de Caën, Election de Bayeux, a 440 habitans.

**L E C T O U R E**, *Lehors*, Ville Capitale de l'Armagnac, Siège d'un Evêché, d'une Election, d'une Sénéchaussée & d'un Présidial dépendant du Parlement de Toulouse, Intendance d'Auch, a environ 4000 habitans. Les Itinéraires Romains font mention de cette Ville qui est ancienne, & qui a toujours passé pour la plus forte de la Gascogne, & par sa situation sur une montagne qui la rend inaccessible de trois côtes, & sur la riviere de Jen; & par ses fortifications. On y trouve plusieurs belles Inscriptions Latines à l'honneur des Empereurs Romains, & particulièrement une qui fait mention d'un Sacrifice solennel nommé *Taurabolium*, lequel fut célébré dans Lectoure, pour la santé de l'Empereur Gordien. C'est un Gouvernement particulier de la Lieutenance de la haute Guienne. Son Evêché est suffragant de l'Archevêché d'Auch. Son Diocèse a soixante & treize Paroisses; il vaut dix-huit mille livres de rente. Son Eglise Cathédrale est dédiée à S. Gervais & S. Protais; son Chapitre est composé de quatre Archidiaques, d'un Précentre, & de douze Chanoines; les Canonicaux font de quatre cens cinquante livres. Il y a deux Archidiaques qui n'ont point de revenu fixe, des deux autres; l'un a seize cens livres & l'autre huit cens livres. Le Précentre n'a que quatre cens livres.

C'est un Gouvernement de Place avec Etat Major. Cette Ville est défendue par un Château. C'est où fut tué Jean V. Comte d'Armagnac en 1475. lorsqu'il sortit du Château pour conférer avec le Cardinal Jean Joffred; Evêque d'Alby, qui commandoit l'armée, & qui en faisoit le siège sous le Règne de Louis XI.

**L E C U S S A N**, dans le Comté & du Diocèse de Comenges, Parlement de Toulouse, Intendance d'Auch, Election de Comenges, a 268 habitans.

le L  
Parleme  
d'Agen

L E D  
côte de  
dauce d  
habitans

L E D  
Diocèse  
tendance  
486 hab

L E D  
gante, l  
Intendan  
bitans.

L E D  
côte de  
dauce de  
habitans.

L E F  
lement de  
& Recette

L E F  
d'Aurun,  
liage & R

L E F  
de Tourn  
& Subdel

L E F  
Parleme  
d'Alp, &

L E F  
de Séz, J  
ençon

L E F  
Diocèse d  
de Châl

L E F  
côte, Par  
liage & R

L E F  
Langres, &  
liage & R

L E G  
Parleme  
de Roann

la Juris  
Diocèse  
Bordeaux

L E G  
Diocèse d  
Intendan

L E G  
Nantes, c  
cette de

L E G  
die, Dioc  
Election d  
Leger en

## L E D

le LEDEI, dans l'Agenois, Diocèse d'Agen, Parlement & Intendance de Bordeaux, Election d'Agen, a 358 habitans.

LEDENON, dans le bas Languedoc, Diocèse de Nîmes, Parlement de Toulouse, Intendance de Montpellier, Recette de Nîmes, a 450 habitans.

LEDERGUES, Ville, dans le Roitergue, Diocèse de Rodez, Parlement de Toulouse, Intendance de Montauban, Election de Rodez, a 486 habitans.

LEDERZECLÉ, dans la Flandre Flamigante, Diocèse d'Ypres, Parlement de Douai, Intendance & Subdelegation de Cassel, a 508 habitans.

LEDIGNAN, dans le bas Languedoc, Diocèse de Nîmes, Parlement de Toulouse, Intendance de Montpellier, Recette de Nîmes, a 408 habitans.

## L E E

LEE, dans le Bearn, Diocèse de Lescar, Parlement de Pau, Intendance d'Auch, Sénéchaussée & Recette de Pau, a 50 habitans.

LEE & Bize, dans la Bourgogne, Diocèse d'Autun, Parlement & Intendance de Dijon, Bailliage & Recette de Beaune, a 56 habitans.

LEERS, dans la Flandre Vallonne, Diocèse de Tournay, Parlement de Douai, Intendance & Subdelegation de Lille, a 600 habitans.

LEES, dans le Bearn, Diocèse d'Oleron, Parlement de Pau, Intendance d'Auch, Vallée d'Asp, & Sénéchaussée d'Oléron, a 268 habitans.

## L E F

LEFFARD, dans la Normandie, Diocèse de Séez, Parlement de Rouën, Intendance d'Alençon, Election de Falaise, a 210 habitans.

LEFFINCOURT, dans la Champagne, Diocèse de Reims, Parlement de Paris, Intendance de Châlons, Election de Reims, a 225 habitans.

LEFFOND, dans la Franche-Comté, Diocèse, Parlement & Intendance de Besançon, Bailliage & Recette de Gray, a 366 habitans.

LEFFOND, dans la Bourgogne, Diocèse de Langres, Parlement & Intendance de Dijon, Bailliage & Recette de Châtillon, a 154 habitans.

## L E G

LEGALS, dans le Forez, Diocèse de Lion, Parlement de Paris, Intendance de Lion, Election de Roanne, a 155 habitans.

la Jurisdiction de LEGÉ, dans la Guienne, Diocèse, Parlement, Intendance & Election de Bordeaux, a 223 habitans.

LEGE, Justice Royale, dans le Comté & du Diocèse de Comenges, Parlement de Toulouse, Intendance d'Auch, Election de Comenges, a 418 habitans.

LEGE, &c. dans la Bretagne, Diocèse de Nantes, Parlement de Rennes, Intendance & Recette de Nantes, a 418 habitans.

LEGER-sur-Bonneville, dans la Normandie, Diocèse, Parlement & Intendance de Rouën, Election de Pontaudemer, a 359 habitans. M. de S. Leger en est Seigneur.

LEGLANTIER, dans la Picardie, Diocèse de Beauvais, Parlement de Paris, Intendance de Soissons, Election de Clermont, a 408 habitans.

LEGNAZ, dans la Franche-Comté, Diocèse, Parlement & Intendance de Besançon, Bailliage & Recette d'Orgeslet, a 145 habitans.

LEGUA, Bourg, dans la Saintonge, Diocèse de Saintes, Parlement de Bordeaux, Intendance de la Rochelle, Election de Marcennes, a 1325 habitans.

LEGUEVIN, dans le bas Armagnac, Diocèse de Lectoure, Parlement de Toulouse, Intendance d'Auch, Election de Lomagne, a 410 habitans.

## L E I

LEICHERT, dans le haut Languedoc, Diocèse de Mirepoix, Parlement & Intendance de Toulouse, Recette de Mirepoix, a 195 habitans.

LEICTOURE. Voyez Lectoure.  
LEIGNE, dans le Poitou, Diocèse de Poitiers, Parlement de Paris, Intendance & Election de Poitiers, a 708 habitans.

LEIGNE'-les-Bois, dans le Poitou, Diocèse de Poitiers, Parlement de Paris, Intendance de Poitiers, Election de Châteauneuf, a 850 habitans.

LEIGNE'-sur-Usseau, dans le Poitou, Diocèse de Poitiers, Parlement de Paris, Intendance de Poitiers, Election de Châteauneuf, a 310 habitans.

LEIGNIEU, dans le Forez, Diocèse de Lion, Parlement de Paris, Intendance de Lion, Election de Montbrison, a 389 habitans.

LEIGNY, dans le Lionnois, Diocèse de Lion, Parlement de Paris, Intendance & Election de Lion, a 168 habitans.

LEILLERSWEILLER, dans la basse Alsace, Diocèse de Strasbourg, Conseil Souverain & Intendance d'Alsace, Bailliage d'Hatten, a 56 habitans.

LEIMBACH, dans la haute Alsace, Diocèse de Balle, Conseil Souverain d'Alsace, Bailliage de Thann, a 115 habitans.

LEIME, *Luminis Dei Abbatia*, Abbaye de Filles, dans le Quercy, Diocèse de Cahors. Voyez la Grace de Dieu.

LEISSINS-Chimelin, dans le Dauphiné, Diocèse de Vienne, Parlement & Intendance de Grenoble, Election de Vienne, a 418 habitans.

## L E L

LELING, dans le pays Messin, Diocèse, Parlement, Intendance & Recette de Metz, a 56 habitans.

## L E M

LEMBEGE, dans le bas Armagnac, Diocèse d'Auch, Parlement de Toulouse, Intendance d'Auch, Election d'Astarac, a 418 habitans.

LEMBRAT, dans le Perigord, Diocèse de Perigueux, Parlement & Intendance de Bordeaux, Election de Perigueux, a 815 habitans.

LEME, dans le Bearn, Diocèse de Lescar, Parlement de Pau, Intendance d'Auch, Sénéchaussée & Recette de Morlas, a 100 habitans.

LEME'E, dans la Beauce, Diocèse de Blois, Parlement de Paris, Intendance d'Orléans, Elec-

tion de Château-Dun, a 348 habitans.  
**LEMERA Y**, dans la Touraine, vers Chinon, Diocèse de Bourges. C'est une Paroisse dont la Cure est à la Collation de l'Abbé de Bourgidot.

**LEMERSTOFF**, dans le pays Messin, Diocèse, Parlement, Intendance & Recette de Metz, a 40 habitans.

la **LEMETTE**, dans le Berry, Diocèse de Bourges, Parlement de Paris, Intendance de Bourges, Election de Blanc, a 185 habitans.

**LEMEVILLE**, dans la Champagne, Diocèse de Langres, Parlement de Paris, Intendance de Châlons, Election de Chaumont, a 159 habitans.

**LEMES**, dans le pays Messin, Diocèse de Verdun, Parlement & Intendance de Metz, Recette de Verdun, a 267 habitans.

**LEMOVICES**, Peuples de la Gaule Aquitanique, qui comprenoient les pays nommez à présent le Limosin, la Marche & le pays de Combraille, qu'occupent à présent le Diocèse de Limoges & celui de Tulle, qui en a été démembré. Leur Ville Capitale étoit *Ratiastum* qui depuis a pris le nom de ses peuples, & se nomme à présent Limoges.

**LEMPDE**, Bourg, dans l'Auvergne, Diocèse de Clermont, Parlement de Paris, Intendance de Riom, Election de Clermont, a 1360 habitans.

**LEMPDE**, dans l'Auvergne, Diocèse de Clermont, Parlement de Paris, Intendance de Riom, Election d'Issoire, a 1000 habitans.

**LEMPPE**, dans la haute Alsace, Diocèse de Bâle, Conseil Souverain & Intendance d'Alsace, Bailliage de Belfort, a 20 habitans.

**LEMPIRE**, dans le pays Messin, Diocèse de Verdun, Parlement & Intendance de Metz, Recette de Verdun, a 83 habitans.

**LEMPES**, dans le Dauphiné, Diocèse de Vienne, Parlement & Intendance de Grenoble, Election de Vienne, a 218 habitans.

**LEMPY**, dans l'Auvergne, Diocèse de Clermont, Parlement de Paris, Intendance de Riom, Election de Clermont, a 236 habitans.

**LEMPZOURS**, dans le Perigord, Diocèse de Perigueux, Parlement & Intendance de Bordeaux, Election de Perigueux, a 550 habitans.

## L E N

**LENAX**, dans le Bourbonnois, Diocèse de Clermont, Parlement de Paris, Intendance & Election de Moulins, a 421 habitans.

**LENCHATRE**, dans le Dauphiné, Diocèse, Parlement, Intendance & Election de Grenoble, a 270 habitans.

**LENCOU**, dans le Rouergue, Diocèse de Vâbres, Parlement de Toulouse, Intendance de Montauban, Election de Milhau, a 186 habitans.

**LENDELIN** ou S. Sauveur de Lendelin, petit Bourg, dans la Normandie, Diocèse de Cotances, Parlement de Rouen, Intendance de Caën, Election de Cotances, a 1865 habitans.

**LANDESQUE** ou S. Michel de Landesque, dans le Rouergue, Diocèse de Vâbres, Parlement de Toulouse, Intendance de Montauban, Election de Milhau, a 414 habitans.

**LENDORTE**, Justice Royale, dans le Comté & du Diocèse de Comenges, Parlement de Toulouse, Intendance d'Auch, Election de Comenges, a 220 habitans.

**LENDRESSE**, dans le Bearn, Diocèse de Lescar, Parlement de Pau, Intendance d'Auch,

Sénéchauffée & Recette de Pau, a 50 habitans.

**LENE**, petite riviere du Languedoc, qui se jette dans la riviere de Tougue.

**LENGASSONS**, dans le Bearn, Diocèse de Lescar, Parlement de Pau, Intendance d'Auch, Sénéchauffée & Recette de Morlas, a 25 habitans.

**LENGROS**, dans l'Armagnac, Diocèse d'Auch, Parlement de Toulouse, Intendance d'Auch, Election d'Armagnac, a 268 habitans.

**LENGROSNE**, dans la Normandie, Diocèse de Cotances, Parlement de Rouen, Intendance de Caën, Election de Cotances, a 830 habitans.

**LENIAREY**, dans la Champagne, Diocèse de Châlons, Parlement de Paris, Intendance & Election de Châlons, a 195 habitans.

**LENECQ & Merle**, dans le Forez, Diocèse de Lion, Parlement de Paris, Intendance de Lion, Election de Montbrison, a 558 habitans.

**LENIHAC**, dans l'Auvergne, Diocèse de S. Flour, Parlement de Paris, Intendance de Riom, Election d'Aurillac, a 1090 habitans.

**LENZEULLE**, dans la Champagne, Diocèse de Langres, Parlement de Paris, Intendance de Châlons, Election de Langres, a 195 habitans.

**LENNON**, dans la Bretagne, Diocèse de Quimper, Parlement de Rennes, Intendance de Nantes, Recette de Quimper, a 268 habitans.

**LENONCOURT**, dans la haute Alsace, Diocèse de Bâle, Conseil Souverain & Intendance d'Alsace, Bailliage de Delle, a 100 habitans.

**LENQUAIS** ou S. Aubin de Lenquais, dans le Perigord, Diocèse de Sarlat, Parlement & Intendance de Bordeaux, Election de Sarlat, a 500 habitans.

le Bourg de **LENQUAIS**, dans le Perigord, Diocèse de Sarlat, Parlement & Intendance de Bordeaux, Election de Sarlat, a 925 habitans.

**LENQUEYSET** ou Varennes, dans le Perigord, Diocèse de Sarlat, Parlement & Intendance de Bordeaux, Election de Sarlat, a 295 habitans.

**LENS**, Ville, dans l'Artois, Diocèse d'Arras, Parlement de Paris, Intendance d'Amiens, Chef-lieu d'un Bailliage Royal & d'une Recette, a 1400 habitans. Cette Ville est située à trois bonnes lieues d'Arras, sur la petite riviere de Souchets, vers les confins de la Flandre Vallonne. Ce lieu est fort ancien, puisqu'il fut mis en déroute. Ce n'étoit alors qu'un Village nommé *Vicus Helena*, appelé depuis *Lena Castrum*: elle a été autrefois une Ville forte, qui a été plusieurs fois prise pendant les guerres de Flandre. Elle a été depuis démantelée. Ce fut dans ses plaines que le grand Prince de Condé battit l'armée Espagnole en 1648. Lens a été cédée à la France par la paix des Pyrenées. Il y a dans cette Ville une Collegiale qui a huit mille livres de revenu. La Cure est de sept cens livres.

**LENS** de Rutty, dans la Bourgogne, Diocèse de Chalon, Parlement & Intendance de Dijon, Bailliage & Grenier à sel de Chalon, Recette de S. Laurent. C'est un Secours de la Paroisse de S. Marcel, situé en plaine près Chalon.

**LENS**, dans le Dauphiné, Diocèse de Gap, Parlement & Intendance de Grenoble, Election de Gap, a 510 habitans.

**LENS**, dans la Provence, Diocèse de Gap, Parlement & Intendance d'Aix, Viguerie & Recette de Sisteron, a 216 habitans. Cette Paroisse est

située d  
 vée dan  
**LENE**  
 cèse de  
 noble,  
**LENE**  
 Parleme  
 & Recet  
**LENE**  
 Diocèse  
 Toulouf  
**LENE**  
 Bézançon  
 Bailliage  
 ceste d'A  
 tuée à ur  
 pays de b  
**LENE**  
 Parleme  
 de Roann  
**LENE**  
 Diocèse d  
 tendance  
 habitans  
**LENE**  
 Lion, Pa  
 de Lion,  
**LENE**  
 Vienne, P  
 Election d  
**LENE**  
 Vienne,  
 Election d  
**LENE**  
 Parleme  
 a 170 hab  
**LENE**  
 Diocèse de  
 dance de M  
 habitans.

**LEON**  
 taubau, P  
 Election de  
 pend de la  
**LEON**  
**LEON**  
 l'Ordre de  
 de Die. El  
 fondée en  
 de rente R  
**LEON**  
 l'Auvergne  
 Paris, Inte  
 brailles, a  
 la Paroisse  
 font fort m  
 a quelques  
 part des ha  
 ses rentes  
 Messieurs  
 & de Bon  
**LEON**  
 l'Auvergne  
 Paris, Inte  
 brailles, a  
 dans un Va  
 feigle, du b  
 tit commerc  
 d'Orleans

située dans la Vallée de Cernillon, qui est enclavée dans le Dauphiné.

**LENS-LE-TANG**, dans le Dauphiné, Diocèse de Vienne, Parlement & Intendance de Grenoble, Election de Romans, a 416 habitans.

**LENT**, dans la Franche-Comté, Diocèse, Parlement & Intendance de Besançon, Bailliage & Recette de Poligny, a 96 habitans.

**LENTA**, Ville, dans le haut Languedoc, Diocèse, Parlement, Intendance & Recette de Toulouse, a 930 habitans.

**LENTHE**, dans la Bourgogne, Diocèse de Besançon, Parlement & Intendance de Dijon, Bailliage de Châlon, Grenier à sel de Seure, & Recette d'Auffone, a 68 habitans. C'est une Paroisse située à une petite lieue de Seure & du Comté. C'est pays de bois.

**LENTIGNI**, dans le Forez, Diocèse de Lion, Parlement de Paris, Intendance de Lion, Election de Roanne, a 219 habitans.

**LENTILLAC**, Bourg, dans le Quercy, Diocèse de Cahors, Parlement de Toulouse, Intendance de Montauban, Election de Figeac, a 218 habitans.

**LENTILLY**, dans le Lionnois, Diocèse de Lion, Parlement de Paris, Intendance & Election de Lion, a 904 habitans.

**LENTIOL**, dans le Dauphiné, Diocèse de Vienne, Parlement & Intendance de Grenoble, Election de Romans, a 210 habitans.

**LENTIS**, dans le Dauphiné, Diocèse de Vienne, Parlement & Intendance de Grenoble, Election de Vienne, a 275 habitans.

**LENTON**, dans la Gouenne, Diocèse, Parlement, Intendance & Election de Bordeaux, a 270 habitans.

**LENTOUR**, & Merignac, dans le Quercy, Diocèse de Cahors, Parlement de Toulouse, Intendance de Montauban, Election de Figeac, a 414 habitans.

## L E O

**LEOJAC**, dans le Quercy, Diocèse de Montauban, Parlement de Toulouse, Intendance & Election de Montauban, a 260 habitans. Ce lieu dépend de la Vicomté de Nigrepellisse.

**LEON**, Voyez S. Pol de Leon.

**LEONCELLE**, Abbaye d'Hommes de l'Ordre de Cîteaux, dans le Dauphiné, Diocèse de Die. Elle est de la filiation de Bonnevaux, & fut fondée en 1237. L'Abbé jouit de quatre mille livres de rente. Romans n'en est qu'à trois lieues.

**LEON-LE-FRANC**, dans les confins de l'Auvergne, Diocèse de Limoges, Parlement de Paris, Intendance de Moulins, Election de Combrailles, a 149 habitans. C'est une Collette dont la Paroisse est de l'Election de Gueret, ses terres sont fort malgres, à seigle, avoine & bled noir, il y a quelques Bois taillis & de haute futaie. La plupart des habitans l'ont abandonné à cause des grosses rentes qu'ils devoient aux trois Seigneurs. Messieurs les Duc d'Orléans, Abbez de Chambon & de Bontier en sont Seigneurs.

**LEON-les-montagnes**, sur les confins de l'Auvergne, Diocèse de Limoges, Parlement de Paris, Intendance de Moulins, Election de Combrailles, a 169 habitans. Cette Paroisse est située dans un Vallon d'un assez bon terroir qui produit du seigle, du bled noir & de l'avoine. On y fait un petit commerce de moutons & de brebis. M. le Duc d'Orléans est Seigneur de ce lieu.

**LEONAC**, Baronie, dans l'Armagnac, Diocèse d'Aire, Parlement de Toulouse, Intendance d'Auch, Election de Riviere-Verdun, a 361 habitans.

**LEONVILLE**, dans l'Orleanois, Diocèse d'Orleans, Parlement de Paris, Intendance d'Orleans, Election de Pitiviers, a 165 habitans.

**LEOVILLE**, dans la Saintonge, Diocèse de Saintes, Parlement de Bordeaux, Intendance de la Rochelle, Election de Saintes, a 250 habitans.

**LEOVILLER**, dans le pays Messin, Diocèse, Parlement, Intendance & Recette de Metz, a 32 habitans.

## L E P

**L'EPINE**, dans le Dauphiné, Diocèse de Valence, Parlement & Intendance de Grenoble, Election de Montelimart, a 268 habitans.

**LEPINOY-sur-la-Causse**, dans le Boulonois, Diocèse de Boulogne, Parlement de Paris, Intendance d'Amiens, Bailliage de Montreuil, a 175 habitans. M. de Lepinoy Gentilhomme de Montreuil en est Seigneur.

**LEPRON**, dans la Champagne, Diocèse de Reims, Parlement de Paris, Intendance de Châlons, Election de Reims, a 460 habitans.

**LEPULEY**, dans la Bourgogne, Diocèse d'Autun, Parlement & Intendance de Dijon, Bailliage & Recette de Charolles, a 86 habitans.

## L E Q

**LEQUERAYE** ou S. Jean de Lequeraye, dans la Normandie, Diocèse, Parlement & Intendance de Rouen, Election de Pontaudemer, a 339 habitans.

**LEQUES**, dans le bas Languedoc, Diocèse de Nîmes, Parlement de Toulouse, Intendance de Montpellier, Recette de Nîmes, a 115 habitans.

## L E R

**LERAN**, dans le haut Languedoc, Diocèse de Mirepoix, Parlement & Intendance de Toulouse, Recette de Mirepoix, a 678 habitans.

**LERBAGEOL**, dans le Limosin, Diocèse de Tulle, Parlement de Bordeaux, Intendance de Limoges, Election de Tulle, a 155 habitans.

**LERE'**, dans le Berry, Diocèse de Bourges, Parlement de Paris, Intendance & Election de Bourges, a 455 habitans.

**LERET**, dans la Gascogne, Diocèse de Tarbes, Parlement de Toulouse, Intendance d'Auch, Recette du Comté de Bigorre, a 15 habitans.

**LERGUE**, petite Riviere du Languedoc. Elle prend sa source dans les montagnes qui séparent le Diocèse de Lodève du Rouergue, près de Pegairolles. Elle passe par Lodève & se rend dans l'Éraut, près de Canet.

**LERIGNEU**, dans le Forez, Diocèse de Lion, Parlement de Paris, Intendance de Lion, Election de Montbrison, a 228 habitans.

**LERINS**, Ile des côtes de Provence, dans le Golphe de Canes, près d'Antibes, Diocèse de Grace, Parlement & Intendance d'Aix, Recette de Grace. Ces Isles forment avec le Cap de la Garoupe une très-belle rade dont le mouillage est excellent, elles sont deux, l'une nommée autrefois *Lero*, qui n'a qu'une lieue de longueur & s'appelle à présent l'Isle Sainte Marguerite, à demi-lieue au sud-est de

Cannes; elle a un Fort qui la met à couvert des surprises des ennemis de l'Etat & des Pyrates. L'autre nommée autrefois *Lerina* est plus petite que la première: c'est à présent l'Isle de S. Honorat, du nom d'un célèbre Evêque d'Arles, qui y a fondé le plus ancien Monastère de l'Occident & l'un des plus célèbres de ces tems-là. Il a passé sous la Règle de S. Benoit & a titre d'Abbaye, il en est sorti un grand nombre de saints Prélats, & de très-habiles & très-vertueux personnages. Les Espagnols s'étoient emparez de ces Isles en 1635. mais ils en ont été chassés deux ans après. Ces Isles étoient autrefois du Diocèse de Fréjus. C'est un Gouvernement de Place.

LERM, dans le Basadois, Diocèse de Basas, Parlement & Intendance de Bordeaux, Election de Condom, a 228 habitans.

LERM & Clomel, dans le bas Languedoc, Diocèse du Puy, Parlement de Toulouse, Intendance de Montpellier, Recette du Puy, a 89 habitans.

LERNE', Bourg & Châtellenie, dans la Touraine, Diocèse de Tours, Parlement de Paris, Intendance de Tours, Election de Chinon, a 883 habitans. La Cure est à la collation de l'Abbé de Sully.

LERS ou S. Geniez de Lers, Bourg, dans le Roislergue, Diocèse de Rodez, Parlement de Toulouse, Intendance de Montauban, Election de Rodez, a 764 habitans.

LERS, petite Riviere, qui prend sa source dans les montagnes de Gevaudan, entre le Couler de Deze & S. Crisfol, passe par Apens, Brenne, Alais, Venebier, Montfrein, & se rend dans le Rhône près de Valabrigues & de Beaucaire.

LERS, Riviere de Languedoc, qui prend sa source dans le Lanragois, arrose Villefranche de Lauragais, & Mongislar, passe sous le canal & se jette dans la Garonne, deux lieus au-dessous de Toulouse.

LERVET, Commanderie de l'Ordre de Malthe, proche Joinville, Diocèse de Châlons. Elle vaut sept mille livres de rente.

LERVET, dans la Normandie, Diocèse d'Evreux, Parlement & Intendance de Roien, Election de Pont de l'Arche, a 876 habitans. M. Portail en est Seigneur.

LERVY, dans la Bourgogne, Diocèse de Langres, Parlement & Intendance de Dijon, Bailliage de Châtillon, Grenier à sel de Saux-le-Duc, Recette de S. Seyne, a 263 habitans. Cette terre est située entre deux montagnes sur une petite riviere, qui se jette dans celle d'Aignou; c'est pays de montagnes. L'Abbé de S. Seyne est Collateur de la Cure. S. Barthelemy de Lery Hameau, Mergueur & Changeot métairies en dépendent.

LERVY & le Moulin à Hotte, dans la Champagne, Diocèse de Reims, Parlement de Paris, Intendance de Châlons, Election de Reims, a 149 habitans. Il y a plusieurs Métiers de Draperie.

LERVY, dans la Picardie, Diocèse de Laon, Parlement de Paris, Intendance de Soissons, Election de Guise, a 345 habitans.

## L E S

LESBIN & Pontcorf, dans la Bretagne, Diocèse de Vannes, Parlement de Rennes, Intendance de Nantes, Recette de Vannes, a 268 habitans.

LESCAILLE, autrement Besfort, dans la Champagne, Diocèse de Reims, Parlement de Paris, Intendance de Châlons, Election de Reims, a 193 habitans.

LESCAR, Ville, Evêché, dans le Bearn, Parlement de Pau, Intendance d'Auch, Sénéchaussée & Recette de Pau, a 616 habitans. Cette Ville est située sur le Gave de Pau, elle a été fondée par Guillaume Sauche Duc de Gascogne, l'an 980. au milieu d'un bois dans un endroit où il n'y avoit qu'une Chapelle. Plusieurs croyent, après Montieur de Marca, que cette Ville a été bâtie sur les ruines de l'ancienne Ville de *Benebarnum* ou *Benarnanum civitas*, qui étoit la plus considérable de ces contrées, & Siège de l'Evêché qui est encore à Lescar, & qui a donné le nom au Bearn. Ayant été ruinée par les Normans, elle fut rebâtie au milieu du dixième siècle, & placée sur une hauteur, arrosée d'une grande quantité de fontaines, d'où l'on découvre une belle & fertile plaine dans laquelle coule le Gave Bearnois, qui n'en est qu'à un quart de lieu. Cette Ville souffrit beaucoup en 1569. lors du changement de Religion. Le Comte de Montgommery y dépoilla les Eglises de tous leurs vases, & ruina les tombeaux des Princes de Bearn qui se voyent dans la Cathédrale. Son nom moderne lui vint de plusieurs ruisseaux qui faisoient leur cours en serpentant; ce que les Galcons appellent *Lafconne*; ce nom a été corrompu & changé en Lescar. La Cathédrale est dédiée à Notre-Dame: son Evêché est suffragant d'Auch. Il vaut quarante mille livres de rente, & comprend cent soixante-dix-huit Paroisses; son Evêque est Président né des Etats de Bearn, & premier Conseiller au Parlement de Pau: son Chapitre est composé de seize Canoniques qui ont sept cens livres de revenu chacun, & de huit Prebendes de deux cens livres: il y a un College régi par les Barnabites. Lescar est à une lieue de Pau, à cinq d'Oleron & d'Ortez.

LESCAR, ou S. Martin de Lescar, dans la Guienne, Diocèse, Parlement, Intendance & Election de Bordeaux, a 390 habitans.

LESCHAUX des Prets, dans la Franche-Comté, Diocèse, Parlement & Intendance de Besançon, Bailliage & Recette de la Terre S. Claude, a 105 habitans.

LESCHE, dans la Brie, Diocèse de Meaux, Parlement & Intendance de Paris, Election de Meaux, a 111 habitans.

LESCHELLE & le Val, dans la Picardie, Diocèse de Laon, Parlement de Paris, Intendance de Soissons, Election de Guise, a 806 habitans.

LESCHELLE, dans la Brie, Diocèse de Sens, Parlement & Intendance de Paris, Election de Provins, a 335 habitans.

LESCHERES, dans la Champagne, Diocèse de Toul, Parlement de Paris, Intendance de Châlons, Présidial de Chaumont, Election de Joinville, a 449 habitans. L'Archidiacre de Binet est Patron de cette Paroisse, dont l'Eglise est dédiée sous le titre de la Nativité de Notre-Dame; il en dépend trois Métairies: Monton le haut qui est à l'Abbaye de Jouillier (il y avoit autrefois une Eglise), la Borde & d'Enbas qui appartiennent à l'Abbaye de Clairvaux.

LESCHERES, dans le Lionnois, Diocèse de Lion, Parlement de Paris, Intendance & Election de Lion, a 338 habitans.

LESCHEROLLES, dans la Brie, Diocèse de Sens, Parlement & Intendance de Paris, Election de Provins, a 204 habitans.

LESCHEs, dans le Dauphiné, Diocèse de Valence, Parlement & Intendance de Grenoble, Election de Montellimart, a 210 habitans.

LESCHIERES & Angelon, dans la Franche-Comté, Diocèse, Parlement & Intendance de Besançon,

sançon  
Claude  
LES  
Vannes  
Nantes  
LES  
& Par  
Recette  
LES  
cèle, P.  
loufe,  
LES  
se de L  
se, Rec  
LES  
Parlem  
Sénécha  
LES  
Comeng  
d'Auch,  
LES  
le haut  
Intendan  
habitans  
LES  
Rodez,  
Montaut  
bitans.  
LES  
Comeng  
d'Auch,  
LES  
Tarbes,  
d'Auch,  
bitans.  
LES  
cèle de C  
dance de  
habitans.  
LES  
Dauphiné  
Election d  
été érige  
Francoi  
table de  
mier siècle  
son Gene  
phonte de  
vée en 17  
Maison d  
LES  
Noyon,  
Election  
LES  
Parlem  
tion de C  
LES  
Limoges  
Limoges  
LES  
d'Acqs,  
d'Auch,  
LES  
Tarbes,  
d'Auch,  
bitans.  
LES  
tun, Pa  
Grenier  
habitans  
du Bour  
Elle y est  
T



le Bearn, Sénéchauf-  
Cette Ville  
fondée par  
an 980. au  
avoit qu'u-  
fonheur de  
des ruines de  
urnarium ci-  
es contrées,  
scar, & qui  
née par les  
dixième sié-  
une grande  
ave une belle  
Gave Bear-  
Cette Ville  
ngement de  
y dépoilla  
na les rom-  
vent dans la  
de plusieurs  
spentant; ce  
e nom a été  
athédrale est  
est suffragant  
de rente, &  
ffes; son Eve-  
, & premier  
Chapitre est  
sept cens li-  
Prébendes de  
par les Bar-  
, à cinq d'O-  
car, dans la  
ntendance &  
s.  
la Franche-  
ntendance de Be-  
Terre S. Clau-  
se de Meaux,  
Election de  
la Picardie,  
aris, Intendan-  
806 habitans.  
Diocèse de  
Paris, Election  
pagne, Diocè-  
ntendance de  
lection de Join-  
re de Binec est  
est dédiée sous  
ne; il en dépend  
est à l'Abbaye  
glise,) la Borde  
baye de Clair-  
nois, Diocèse  
ntendance & Elec-  
Brie, Diocèse  
de Paris, Elec-  
nt, Diocèse de  
de Grenoble,  
habitans.  
dans la Franche-  
ntendance de Be-  
sançon,

sançon, Bailliage & Recette de la Terre de S. Claude, a 78 habitans.

LESCOUET, dans la Bretagne, Diocèse de Vannes, Parlement de Rennes, Intendance de Nantes, Recette de Vannes, a 468 habitans.

LESCOUSSE, dans la Bretagne, Diocèse & Parlement de Rennes, Intendance de Nantes, Recette de Rennes, a 281 habitans.

LESCOUSSE, dans le haut Languedoc, Diocèse, Parlement, Intendance & Recette de Toulouse, a 40 habitans.

LESCOUT, dans le haut Languedoc, Diocèse de Lavaur, Parlement & Intendance de Toulouse, Recette de Lavaur, a 333 habitans.

LESCUN, dans le Bearn, Diocèse d'Oleron, Parlement & Intendance de Pau, Vallée d'Asp, Sénéchaufée d'Oleron, a 446 habitans.

LESCUNS, dans le Comté & du Diocèse de Comenges, Parlement de Toulouse, Intendance d'Auch, Election de Comenges, a 168 habitans.

LESCURE, *Lefura*, Ville, Bar. nie, dans le haut Languedoc, Diocèse d'Alby, Parlement & Intendance de Toulouse, Recette d'Alby, a 125 habitans.

LESCURE, dans le Rouergue, Diocèse de Rodez, Parlement de Toulouse, Intendance de Montauban, Election de Villefranche, a 176 habitans.

LESCURE, dans le Comté & du Diocèse de Comenges, Parlement de Toulouse, Intendance d'Auch, Election de Comenges, a 256 habitans.

LESCURRY, dans la Gascogne, Diocèse de Tarbes, Parlement de Toulouse, Intendance d'Auch, Recette du Comté de Bigorre, a 138 habitans.

LESDAIN, dans la Flandre Vallonne, Diocèse de Cambrai, Parlement de Douay, Intendance de Lille, Subdelegation de Cambrai, a 228 habitans.

LESDIGUIERES, Bourg, Duché, dans le Dauphiné, Diocèse, Parlement, Intendance & Election de Grenoble, a 1368 habitans. Ce Bourg a été érigé en Duché-Pairie en 1611. en faveur de Francois de Boones, Duc de Lesdiguières, Comté-able de France, l'un des grands Capitaines du dernier siècle, & du Marquis de Crequy-Blanche-Fort son Gendre. La Pairie est éteinte par la mort d'Alphonse de Blanche-Fort, Duc de Lesdiguières, arrivée en 1712. Cette terre appartient à présent à la Maison de Villeroy.

LESDIN, dans la Picardie, Diocèse de Noyon, Parlement de Paris, Intendance d'Amiens, Election de S. Quentin, a 224 habitans.

LESGES, dans la Brie, Diocèse de Soissons, Parlement de Paris, Intendance de Soissons, Election de Châteauihierry, a 145 habitans.

LESGLETON, dans le Limolin Diocèse de Limoges, Parlement de Bordeaux, Intendance de Limoges, Election de Tulle, a 185 habitans.

LESGOR, dans la Gascogne, Diocèse d'Acqs, Parlement de Bordeaux, Intendance d'Auch, Election des Lannes, a 23 habitans.

LESGNAN, dans la Gascogne, Diocèse de Tarbes, Parlement de Toulouse, Intendance d'Auch, Recette du Comté de Bigorre, a 209 habitans.

LESME, dans la Bourgogne, Diocèse d'Autun, Parlement & Intendance de Dijon, Bailliage, Grenier à sel & Recette de Bourbon-Lancy, a 82 habitans. La principale partie de cette Paroisse est du Bourbonnois. La riviere de Loir sépare le finage. Elle y est navigable; il y a un port & bateau de pas-

sage, point de pont: c'est pays plein & sablonneux. L'évêque d'Autun nomme à la Cure.

LESMEË, Bourg, dans le Maine, Diocèse de Chartres, Parlement de Paris, Intendance de Tours, Election du Mans, a 197 habitans.

LESNAULT, dans la Normandie, Diocèse de Bayeux, Parlement de Rouen, Intendance de Caën, Election de Vire, a 472 habitans.

LESNE' & le port de Lesnié, dans la Franche-Comté, Diocèse, Parlement & Intendance de Besançon, Bailliage & Recette de Salins, a 420 habitans.

LESNEVEN, Ville, dans la Bretagne, Diocèse de S. Pol de Leon, Parlement de Rennes, Intendance de Nantes, Recette de S. Pol de Leon, a 410 habitans. Elle appartient au Roy.

LESNOUILLEERS, Bourg, dans la Saintonge, Diocèse de Saintes, Parlement de Bordeaux, Intendance de la Rochelle, Election de S. Jean d'Angely, a 680 habitans.

LESPARECLET, dans le Dauphiné, Diocèse, Parlement, Intendance & Election de Grenoble, a 268 habitans.

LESPARRE, dans le Quercy, Diocèse de Cahors, Parlement de Toulouse, Intendance & Election de Montauban, a 410 habitans.

LESPARRE & le Marcadien, Bourg, dans la Guienne, Diocèse, Parlement, Intendance & Election de Bordeaux, a 850 habitans.

LESPAU, Abbaye. Voyez Espau.

LESPAU, Bourg, sur les confins de l'Auvergne, Diocèse de Limoges, Parlement de Paris, Intendance de Moulins, Election de Combrailles, a 272 habitans. C'étoit la demeure des anciens Seigneurs de Combrailles. Il y a un bois de cent vingt-sept arpens trois quarts, de la Maîtrise des Eaux & Forêts de Moulins. Son terroir est assez bon à seigle, bled noir & avoine; il y a cinq bonnes Foires où l'on vend les bestiaux; il y a de bons pacages. M. le Duc d'Orleans est Seigneur de ce lieu.

LESPECHE, dans l'Artois, Diocèse d'Arras, Parlement de Paris, Intendance d'Amiens, Gouvernance d'Arras, Bailliage & Recette de Lilliers, a 99 habitans.

LESPERES, dans le Comté & du Diocèse de Comenges, Parlement de Toulouse, Intendance d'Auch, Election de Comenges, a 268 habitans.

LESPERON, dans la Gascogne, Diocèse d'Acqs, Parlement de Bordeaux, Intendance d'Auch, Election des Lannes, a 409 habitans.

LESPIELLE, dans le Bearn, Diocèse de Les-car, Parlement de Pau, Intendance d'Auch, Sénéchaufée & Recette de Morlas, a 65 habitans.

LESPIGNAN, dans le bas Languedoc, Diocèse de Beziers; Parlement de Toulouse, Intendance de Montpellier, Recette de Beziers, a 715 habitans.

LESPINARS, dans la Marche, Diocèse de Limoges, Parlement de Paris, Intendance de Moulins, Election de Gueret, a 455 habitans.

LESPINASSIERE, dans le bas Languedoc, Diocèse de Narbonne, Parlement de Toulouse, Intendance de Montpellier, Recette de Narbonne, a 715 habitans.

LESPINAY, dans la Normandie, Diocèse de Bayeux, Parlement de Rouen, Intendance de Caën, Election de Bayeux, a 356 habitans. Ce fut près de ce Village que le Connétable de Momorency avoit rangé son Armée, à la bataille de Dreux, qui se donna entre la riviere d'Eure & celle de Blaise en 1562.

LESPINAY, dans la Picardie, Diocèse de

Boulogne, Parlement de Paris, Intendance d'Amiens, Gouvernement de Montreuil, a 775 habitans.

LESPINE, dans la Picardie, Diocèse d'Amiens, Parlement de Paris, Intendance d'Amiens, Election de Doullens, a 358 habitans.

LESPIEAU, dans le Comté & du Diocèse de Comenges, Parlement de Toulouse, Intendance d'Auch, Election de Comenges, a 214 habitans.

LESPIEAU d'Orion, dans le Bearn, Diocèse de Comenges, Parlement & Intendance de Pau, Sénéchaussée de Sauveterre, a 70 habitans.

LESPLANCHES, dans la Normandie, Diocèse, Parlement & Intendance de Rouen, Election d'Andely, a 96 habitans.

LESPLAN, dans le bas Languedoc, Diocèse d'Uzès, Parlement de Toulouse, Intendance de Montpellier, Recette d'Uzès, a 41 habitans.

LESPONCY, dans la Gascogne, Diocèse de Tarbes, Parlement de Toulouse, Intendance d'Auch, Recette du Comté de Bigorre, a 56 habitans.

LESPOURSIN, dans le Bearn, Diocèse de Lescar, Parlement & Intendance de Pau, Sénéchaussée & Recette de Morlas, a 60 habitans.

LESPRES, dans le Dauphiné, Diocèse de Valence, Parlement & Intendance de Grenoble, Election de Montelimart, a 187 habitans.

LESPUGNE, dans le Neboufan, Diocèse de Comenges, Parlement de Toulouse, Intendance d'Auch, Recette du Neboufan, a 210 habitans.

LESQUERDE, dans le haut Languedoc, Diocèse d'Aler, Parlement & Intendance de Toulouse, Recette d'Aler, 115 habitans.

LESQUIÈSE - S. Germain, dans la Picardie, Diocèse de Laon, Parlement de Paris, Intendance de Soissons, Election de Guise, a 668 habitans.

LESQUINS, dans la Flandre Vallonne, Diocèse de Tournay, Parlement de Douai, Intendance & Subdelegation de Lille, a 385 habitans.

LESSAC, Diocèse de Bourges, Archiprêtre d'Argenton & Ville foraine.

LESSAC, Bourg, dans le Poitou, Diocèse de Poitiers, Parlement de Paris, Intendance de Poitiers, Election de Consilans, a 1056 habitans.

LESSARD, dans la Normandie, Diocèse de Lisieux, Parlement & Intendance de Rouen, Election de Pont-l'Évêque, a 168 habitans. M. de Prix en est Seigneur.

LESSARD, dans la Franche-Comté, Diocèse, Parlement & Intendance de Besançon, Recette de la Terre de S. Claude, a 133 habitans.

LESSARD-en Bresse, dans la Bourgogne, Diocèse de Besançon, Parlement & Intendance de Dijon, Bailliage de Chalon, Recette de S. Laurent, a 308 habitans. C'est une Paroisse dont dépendent plusieurs Haméaux. Elle est située dans les bois; c'est le passage de Lestallay à Chalon.

LESSARD-le Royal ou le Royaume, dans la Bourgogne, Diocèse de Châlons, Parlement & Intendance de Dijon, Bailliage & Recette de Châlons, a 157 habitans. C'est un pays plein: quelques vignes; point de riviere.

LESSAY, *Exequium*, Bourg, dans la Normandie, Diocèse de Coutances, Parlement de Rouen, Intendance de Caën, Election de Carentan, a 460 habitans. Il y a un Marché & des Salines où l'on fait du sel blanc. Outre l'Eglise Paroissiale qui est dédiée à S. Opportune, il y a une Abbaye d'Hommes, de l'Ordre de S. Benoit, fondée par Tullin Halduc, ou suivant d'autres, par un nommé

Endes, l'an 1064. Elle jouit de vingt-six mille livres de rente, & de beaucoup de privileges: elle est dédiée à la sainte Trinité. M. Leonard de Matignou, Evêque de Lisieux en étoit Abbé.

LESSE, sur les frontiers de Champagne, Diocèse de Reims, Parlement de Metz, Intendance de Châlons, Prévôté de Moulon, a 400 habitans.

LESSEYS, dans le Périgord, Diocèse de Périgueux, Parlement & Intendance de Bordeaux, Election de Périgueux, a 1015 habitans.

LESSIN, Abbaye de Filles de l'Ordre de S. Augustin, dans le Diocèse d'Arras.

LESSEIU. *Voyez* Luxeuil.

LESSON, dans le Poitou, Diocèse de Poitiers, Parlement de Paris, Intendance de Poitiers, Election de Niort, a 368 habitans.

LESSY, dans le pays Messin, Diocèse, Parlement, Intendance & Recette de Metz, a 215 habitans.

LESTAME, dans la Champagne, Diocèse de Reims, Parlement de Paris, Intendance de Châlons, Election de Reims, a 245 habitans. La Cure, qui vaut quatre cens livres, est à la collation de l'Archevêque de Reims. Son terrain est assez bon à froment & avoine; il y a aussi quelques vignes. M. de Montigny en est Seigneur.

LESTANG, dans la Bourgogne, Diocèse d'Autun, Parlement & Intendance de Dijon, Bailliage & Recette de Nuits, a 186 habitans.

LESTAP, dans le haut Languedoc, Diocèse de Lavaur, Parlement & Intendance de Toulouse, Recette de Lavaur, a 56 habitans.

LESTARL, dans le Limosin, Diocèse de Limoges, Parlement de Bordeaux, Intendance de Limoges, Election de Tulle, a 165 habitans.

LESTELLE, dans le Bearn, Diocèse de Lescar, Parlement de Pau, Intendance d'Auch, Sénéchaussée & Recette de Pau, a 358 habitans.

LESTELLE, Justice Royale, dans le Comté & du Diocèse de Comenges, Parlement de Toulouse, Intendance d'Auch, Election de Comenges, a 268 habitans.

LESTERP, dans le Limosin, Diocèse de Limoges, Parlement de Paris, Intendance de Limoges, Election d'Angoulême, a 216 habitans. Il y a une Abbaye de l'Ordre de S. Augustin, dédiée à S. Pierre; ce lieu est à huit lieus de Limoges, & à onze d'Angoulême.

LESTIAC, dans la Guienne, Diocèse, Parlement, Intendance & Election de Bordeaux, a 551 habitans.

LESTIGNAC, dans le Périgord, Diocèse de Sarlat, Parlement & Intendance de Bordeaux, Election de Sarlat, a 462 habitans.

LESTION, dans l'Orléans, Diocèse d'Orléans, Parlement de Paris, Intendance d'Orléans, Election de Beaugency, a 675 habitans. Ce Village est situé sur la Loire au-dessous de Beaugency; c'est où commence le Bailliage de Blois, du côté de l'orient.

LESTONNLS, dans le Dauphiné, Diocèse de Valence, Parlement & Intendance de Grenoble, Election de Montelimart, a 110 habitans.

LESTRA, dans le Beaujollois, Diocèse de Lion, Parlement de Paris, Intendance de Lion, Election de Villefranche, a 396 habitans.

LESTRE ou l'Étrée, *Lestrea, Strata*, Abbaye de l'Ordre de Cîteaux, au Diocèse d'Evreux, fondée l'an 1144. Son revenu, qui étoit de sept à huit mille livres, a été uni à l'Évêché de Kébec en Canada. Cette Abbaye est située sur la riviere d'Aure.

LEST  
Parlement  
vernance  
a 1113 ha  
LEST  
Chartres  
leans, El  
LEST  
de Lisieux  
lençon, E

le LE  
jetre dans  
LETH  
gne, Dion  
tendance  
habitans.

LETC  
miens, Pa  
Election d  
LETR  
Bourges, F  
ges, Elect

LEU,  
caffonne,  
Recette de  
le LEU  
cécé de Co  
d'Auch, S.  
tans.

LEVA  
se de Cha  
d'Orléans,  
la Fontai  
ce près de  
reflux de l

LEVA  
Mans, Par  
Election de  
LEVA  
du Mans, F  
Election de

LEVA  
de Beziere  
de Montpe  
tans.

LEUB  
cécé de Bo  
d'Amiens,  
cens livres  
ques, & M  
Ce lieu est  
de Boulogne

LEUB  
cécé de Bo  
d'Amiens,  
LEUC  
S. Flour, P  
Election d

LEUC  
doc, Dioc  
se, Intend  
bonne, a 5  
sur les fron  
entre la m  
nom de cer  
ce n'étoit

**LESTREM**, dans l'Artois, Diocèse d'Arras, Parlement de Paris, Intendance d'Amiens, Gouvernance d'Arras, Bailliage & Recette de Bethune, a 1113 habitans.

**LESTUIN**, dans la Beauce, Diocèse de Chartres, Parlement de Paris, Intendance d'Orléans, Election de Chartres, a 264 habitans.

**LESVAUX**, dans la Normandie, Diocèse de Lisieux, Parlement de Rouen, Intendance d'Angouleme, Election de Lisieux, a 156 habitans.

## LET

le **LET**, petite Riviere du Dauphiné, qui se jette dans le Rhône.

**LETHOUR**, Paroisse, dans la Champagne, Diocèse de Reims, Parlement de Paris, Intendance de Châlons, Election de Reims, a 415 habitans.

**LETOILLE**, dans la Picardie, Diocèse d'Amiens, Parlement de Paris, Intendance d'Amiens, Election de Doulers, a 385 habitans.

**LETRANGE**, dans le Berry, Diocèse de Bourges, Parlement de Paris, Intendance de Bourges, Election de Châteauroux, a 365 habitans.

## LEU

**LEU**, dans le haut Languedoc, Diocèse de Carcassonne, Parlement & Intendance de Toulouse, Recette de Carcassonne, a 408 habitans.

le **LEU**, Oras, & Peyrede, dans le Bearn, Diocèse de Comenges, Parlement de Pau, Intendance d'Auch, Sénéchaussée de Sauveterre, a 100 habitans.

**LEVAINVILLE**, dans la Beauce, Diocèse de Chartres, Parlement de Paris, Intendance d'Orléans, Election de Chartres, a 449 habitans.

la Fontaine de **LEVANT**, est située en Provence près de Colmar. Ses eaux imitent le flux & le reflux de la mer.

**LEVARDIN**, dans le Maine, Diocèse du Mans, Parlement de Paris, Intendance de Tours, Election du Mans, a 223 habitans.

**LEVARE**, Bourg, dans le Maine, Diocèse du Mans, Parlement de Paris, Intendance de Tours, Election de Mayenne, a 320 habitans.

**LEVAS**, dans le bas Languedoc, Diocèse de Beziers, Parlement de Toulouse, Intendance de Montpellier, Recette de Beziers, a 192 habitans.

**LEUBRIGHEM**, dans le Boulonois, Diocèse de Boulogne, Parlement de Paris, Intendance d'Amiens, a 246 habitans. La Cure qui vaut sept cens livres est à la nomination de M. l'Abbé de Liéques, & M. Dignes de Plancon en est Seigneur. Ce lieu est situé sur le grand chemin, à quatre lieues de Boulogne au nord, & à trois de Calais.

**LEUBRINCAN**, dans le Boulonois, Diocèse de Boulogne, Parlement de Paris, Intendance d'Amiens, a 209 habitans.

**LEUCAMPS**, dans l'Auvergne, Diocèse de S. Flour, Parlement de Paris, Intendance de Riom, Election d'Aurillac, a 475 habitans.

**LEUCATTE**, Ville, dans le bas Languedoc, Diocèse de Narbonne, Parlement de Toulouse, Intendance de Montpellier, Recette de Narbonne, a 545 habitans. Cette petite Ville est située sur les frontières du Languedoc, près du Rouffillon, entre la mer & un étang, qui porte quelquefois le nom de cette place, & quelquefois celui de Salfes ; ce n'étoit ci-devant qu'un Village où l'on avoit

fait construire une Forteresse qui couvroit Narbonne ; les Espagnols l'assiégerent en 1637, mais ils y furent battus par l'Armée de France commandée par le Maréchal de Schomberg ; ses Fortifications sont rasées. Ce lieu ne laisse pas que d'être ancien, puisqu'il y a Pomponius-Mela en fait mention sous le nom de *Leucata*.

**LEUCHEY & la Grange**, dans la Champagne, Diocèse de Langres, Parlement de Paris, Intendance de Châlons, Election de Langres, a 220 habitans.

**LEUCOUR**, dans la Franche-Comté, Diocèse, Parlement & Intendance de Besançon, Bailliage & Recette de Gray, a 184 habitans.

**LEUDEVILLE**, dans l'Isle de France, Diocèse, Parlement, Intendance & Election de Paris, a 254 habitans.

**LEUDON**, dans la Brit, Diocèse de Meaux, Parlement & Intendance de Paris, Election de Coulommiers, a 168 habitans.

**LEUDRE**. Voyez Lure.

**LEVE**, dans le Berry, Diocèse de Bourges, Parlement de Paris, Intendance & Election de Bourges, a 184 habitans. Ce lieu est situé à quatre lieues de Bourges & autant de Dun-le-Roy. La Cure vaut sept cens livres ; elle est à la collation de l'Abbé de Plainpied.

**LEVE-MONT**, dans la Normandie, Diocèse de Rouen, Parlement de Paris, Intendance de Rouen, Election de Chaumont & Magny, a 100 habitans.

**LEVENON**, dans le Bourbonnois, Diocèse de Bourges, Parlement de Paris, Intendance de Bourges, Election de S. Amand, a 86 habitans.

**LEVENS**, dans la Provence, Diocèse de Riez, Parlement & Intendance d'Aix, Vignerie & Recette de Mourières, a 186 habitans.

**LEVES** ou S. Lazare de Leves, Bourg, dans la Beauce, Diocèse de Chartres, Parlement de Paris, Intendance d'Orléans, Election de Chartres, a 1160 habitans.

**LEVESVILLE-la-Chefnard**, dans la Beauce, Diocèse de Chartres, Parlement de Paris, Intendance d'Orléans, Election de Chartres, a 363 habitans.

**LEVEZE**, dans le Condomois, Diocèse de Condom, Parlement & Intendance de Bordeaux, Election de Condom, a 172 habitans.

**LEUGLAY**, dans la Champagne, Diocèse de Langres, Parlement de Paris, Intendance de Châlons, Election de Langres, a 245 habitans. C'est un Hamlet de la Paroisse de la Roche-Vanneau.

**LEUGNAN**, dans la Guienne, Diocèse, Parlement, Intendance & Election de Bordeaux, a 1580 habitans.

**LEUGNE**, dans la Franche-Comté, Diocèse, Parlement & Intendance de Besançon, Recette de Beaume, a 261 habitans. Ce lieu est situé à trois lieues de Beaume-lez-Nonains ; l'on voit auprès de ce Village une Caverne qui sort de Glacière naturelle.

**LEUGNY**, dans la Bourgogne, Diocèse d'Autun, Parlement & Intendance de Dijon, Bailliage, Grenier à sel & Recette de Semur en Auxois, a 199 habitans. Il est entre deux montagnes ; il y a un ruisseau beaucoup de vignes. L'Abbé de Seigne nomme à la Cure.

la **LEUGUE**, dans l'Armagnac, Diocèse d'Auch, Parlement de Toulouse, Intendance d'Auch, Election d'Armagnac, a 288 habitans.

la **LEUGUEUE**, dans la Normandie, Dio-

cèse, Parlement & Intendance de Rotien, Election d'Eu, a 81 habitans.

LEUHAN, dans la Bretagne, Diocèse de Quimper, Parlement de Rennes, Intendance de Nantes, Recette de Quimper, a 210 habitans.

LEVI ou S. Nom de Levi, dans l'Isle de France, Diocèse, Parlement, Intendance & Election de Paris, a 160 habitans.

LEVIERS, dans la Franche-Comté, Diocèse, Parlement & Intendance de Besançon, Bailliage & Recette de Salins, a 478 habitans.

LEVIGNAC, dans l'Agnois, Diocèse d'Agen, Parlement & Intendance de Bordeaux, Election d'Agen, a 690 habitans.

LEVIGNAU, dans la Gascogne, Diocèse d'Aix, Parlement de Toulouse, Intendance d'Auch, Recette de Marfan, a 275 habitans.

LEVIGNY, dans la Champagne, Diocèse de Langres, Parlement de Paris, Intendance de Châlons, Election de Bar-sur-Aube, a 430 habitans.

LEVIGNY sur Creuse, dans le Poitou, Diocèse de Poitiers, Parlement de Paris, Intendance de Poitiers, Election de Châtelleraud, a 755 habitans.

LEVIS, dans le Gâtinois, Diocèse d'Auxerre, Parlement de Paris, Intendance d'Orléans, Election de Gien, a 348 habitans.

LEULINGHEM-lez-Estrechem, dans l'Artois, Diocèse de S. Omer, Parlement de Paris, Intendance d'Amiens, Gouvernance d'Arras, Bailliage & Recette de S. Omer, a 72 habitans.

LEULINGHEM-lez-Tournehem, dans l'Artois, Diocèse de S. Omer, Parlement de Paris, Intendance d'Amiens, Gouvernance d'Arras, Bailliage & Recette de S. Omer, a 70 habitans.

la LEUQUEUE, dans la Normandie, Diocèse, Parlement & Intendance de Rotien, Election d'Eu, a 81 habitans. M. le Bon en est Seigneur.

LEURCY-le-Sauvage, Bourg, dans le Bourbonnois, Diocèse de Bourges, Parlement de Paris, Intendance & Election de Moulins, a 418 habitans. La Cure vaut huit cens livres; l'Archevêque de Bourges y nomme; le quart de son territoire rapporte du froment, le reste ne produit que du seigle; on y recueille suffisamment de vin & de fruits. On y nourrit beaucoup de bestiaux.

LEVRECE, dans la Franche-Comté, Diocèse, Parlement & Intendance de Besançon, Bailliage & Recette de Vesoul, a 74 habitans.

LEUREVILLE, *Leurville*, & la Cense de Beanlieu, dans la Champagne, Diocèse de Toul, Parlement de Paris, Intendance de Châlons, Bailliage & Election de Chaumont, a 200 habitans. C'est une Annexe de la Paroisse de Buffon: son Eglise est dédiée à S. Martin.

LEUREZY, sur les frontieres de Champagne, Diocèse de Reims, Parlement de Metz, Intendance de Châlons, Election de Châteauregnault, a 137 habitans.

LEUROUX, *Leprosium*, Ville & Châtellenie, dans le Berry, Diocèse de Bourges, Parlement de Paris, Intendance de Bourges, Election d'Issoudun, a 1440 habitans. Cette Ville est située dans le petit pays de Champagne, à cinq lieues d'Issoudun, & à quinze de Bourges, au pied d'un coteau, où étoit ci-devant situé & où sont les ruines de son Château. Sa Justice ressortit au Bailliage de Blois. Il y a une Collegiale dédiée à S. Silvain, fondée avant l'an 1012. par Eudes de Deols, Seigneur de Châteauroux & de Leroux. Les Medailles & Monnoyes Romaines, jointes aux vestiges des anciens bâtimens Romains que l'on y

appercroit encore, font juger qu'elle est fort ancienne. L'on veut qu'elle se soit nommée autrefois *Gabatum*, & qu'elle ait pris son nom moderne de *Leprosium*, de la guérison du Seigneur du lieu, qui étoit lépreux, par S. Martin. Il y a aussi un Hôpital. Cette Terre a appartenu à une branche Cadette de la Maison de Deols, d'où elle a passé dans les Maisons de Dupeschin, la Tour d'Auvergne & de Fiefques qui la possède à présent.

LEURY, dans la Picardie, Diocèse de Soissons, Parlement de Paris, Intendance & Election de Soissons, a 137 habitans.

LEURY, dans la Bourgogne, Diocèse d'Autun, Parlement & Intendance de Dijon, Bailliage & Recette d'Autun, a 210 habitans. Ce lieu est en plaine; il y a quelques bois, plus de riviere. Les pacages sont bons. M. de Leury en est Seigneur.

LEUVILLE ou S. Jean de Leuille, dans l'Isle de France, Diocèse, Parlement & Election de Paris, a 174 habitans.

LEUZE & Beaumé, dans la Picardie, Diocèse de Laon, Parlement de Paris, Intendance de Soissons, Election de Guise, a 725 habitans.

LEUZEUX, dans l'Artois, Diocèse d'Arras, Parlement de Paris, Intendance d'Amiens, Gouvernance d'Arras, Bailliage & Recette de S. Pol, a 118 habitans.

## L E X

LEXOS, dans le Roüergue, Diocèse de Montauban, Parlement de Toulouse, Intendance de Montauban, Election de Villefranche, a 286 habitans.

LERY, dans le pays Messin, Diocèse, Parlement, Intendance & Recette de Metz, Prévôté de Longwy, a 177 habitans.

## L E Y

LEY, dans le pays Messin, Diocèse, Parlement, Intendance & Recette de Metz, a 100 habitans.

LEYME, *Leymus*, Abbaye de filles, de l'Ordre de Cîteaux, est située dans le Querrey, au Diocèse de Cahors.

LEYME & Saignes, dans le Querrey, Diocèse de Cahors, Parlement de Toulouse, Intendance de Montauban, Election de Figeac, a 1800 habitans. Il y a une Abbaye de Filles, de l'Ordre de Cîteaux, que l'on appelle en Latin *Lumen Dei*; on l'appelle quelquefois aussi le Desert. Son revenu est de trois mille livres.

LEYMEN, dans la Bourgogne, Diocèse de Bellay, Parlement & Intendance de Dijon, Bailliage & Recette de Bugey, a 505 habitans.

LEYMEN, dans la haute Alsace, Diocèse de Basle, Conseil Souverain & Intendance d'Alsace, Bailliage de Ferrette, a 318 habitans.

LEYNE, dans la Bourgogne, Diocèse de Mâcon, Parlement de Paris, Intendance de Dijon, Bailliage, Grenier à sel & Recette de Mâcon, a 339 habitans. Les Hameaux qui en dépendent sont le Veslet, le Fief de la Vernotte, de Vers-l'Eglise, les Premières, les Charmonts. C'est pays de montagnes & de vignes, à demi-lieu de Mâcon.

LEYTRAC, Ville, dans le bas Armagnac, Diocèse de Lectoure, Parlement de Toulouse, Intendance d'Auch, Election de Lomagne, a 456 habitans. C'est la Capitale du Vicomté de Brulhois.

LEYRAC, Prieuré, dans le Diocèse de Rodez, vaut dix mille livres de revenu.

LEYRE,

LE  
des Lar

LEY  
Vienne

Election

LEY  
se de l

d'Auch

bitans.

LEY  
de Lion

liage &

LEY  
Limoges

Election

LEY  
Flour, l

Election

LEZ  
Diocèse

Intendan

bitans.

le LE

qui pren

dans la

Episcopal

LEZ

Nimes,

d'Auch,

LEZA

Diocèse,

Toulouze

à un petit

rons, &

Garonne.

LEZA

Foix, Di

Intendan

bitans. C

paye le v

tuce sur la

près de B

dans ce li

Benoit. E

tire son no

& été fond

gorre, &

Chief de

Conflanti

les Corps

& des R

Crespinia

rente.

LEZ

Parlemen

& Recette

tans.

LEZ

Clermont

Moulins,

zar est u

riviere d

seigle &

d'Orléans

LEZA

de Poitrie

Election d

LEZ

Diocèse,

Tom

ort ancien-  
trefois Ga-  
rne de Le-  
ieu, qui é-  
un Hôpital.  
Cadette de  
ans les Mai-  
& de Fief

de Soissons,  
Election de

de Aurun,  
Bailliage &  
e lieu est en  
riviere. Les  
Seigneur.  
uville, dans  
& Election

rdie, Diocè-  
ntendance de  
bitans.

de d'Arras,  
miens, Gou-  
ne de S. Pol,

de de Mon-  
ntendance de  
e, a 186 ha-

diocèse, Parle-  
nt, Prévôté

se, Parlement,  
100 habitans.  
les, de l'Ordre  
u, au Diocèse de

quercy, Diocèse  
ntendance de  
1800 habitans.  
re de Clteaux,  
si; on l'appelle  
enu est de trois

de, Diocèse de  
de Dijon, Bail-  
bitans.

Alface, Diocèse  
ntendance d'Al-  
bitans.

Diocèse de  
ndance de Di-  
sse de Mâcon,  
en dépendent  
te, de Vers-LE-  
S. C'est pays de  
-lieu de Mâ-

Armagnac, Dio-  
loulse, Intendan-  
a 456 habitans.  
rulois.

Diocèse de Ro-  
du.

LEYRE,

LEYRE, petite Riviere de Gascogne, qui furt des Landes & se jette dans le Havre d'Arcachon.

LEYRIEU, dans le Dauphiné, Diocèse de Vienne, Parlement & Intendance de Grenoble, Election de Vienne, a 187 habitans.

LEYSARS, dans la baillé Navarre, Diocèse de Bayonne, Parlement de Pau, Intendance d'Auch, Vallée & Recette de Baigorry, a 196 habitans.

LEYSSARD, dans la Bourgogne, Diocèse de Lion, Parlement & Intendance de Dijon, Bailliage & Recette de Bugey, a 563 habitans.

LEYTERP, dans le Limolin, Diocèse de Limoges, Parlement de Bordeaux, Intendance & Election de Limoges, a 443 habitans.

LEYVARK, dans l'Auvergne, Diocèse de S. Flour, Parlement de Paris, Intendance de Riom, Election de Brioude, a 149 habitans.

## L E Z

LEZ, Justice Royale, dans le Comté & du Diocèse de Comenges, Parlement de Toulouse, Intendance d'Auch, Election de Comenges, a 186 habitans.

le LEZ, petite Riviere du bas Languedoc, qui prend sa source au Diocèse de Montpellier, dans la Vallée de Montferand, arrose cette Ville Episcopale, & se jette dans l'étang de Peraur.

LEZAN, dans le bas Languedoc, Diocèse de Nîmes, Parlement de Toulouse, Intendance d'Auch, Recette de Nîmes, a 633 habitans.

LEZAT, Bourg, dans le haut Languedoc, Diocèse, Parlement, Intendance & Recette de Toulouse, a 186 habitans. Ce Bourg donne le nom à un petit pays nommé Leradois qui est aux environs, & vers l'embouchure de l'Arriège dans la Garonne.

LEZAT, *Lezatium*, sur Leze, dans le pays de Foix, Diocèse de Rieux, Parlement de Toulouse, Intendance & Recette du pays de Foix, a 1100 habitans. Cette petite Ville qui est carisée, & paye le vingt-quatrième de cette Province, est située sur la riviere de Leze qui tombe dans l'Arriège près de Berner, à trois lieus de Toulouse. Il y a dans ce lieu une Abbaye d'Hommes, Ordre de S. Benoît. Elle est de la Congrégation de Cluny, & tire son nom de la riviere de Leze qui y passe. Elle a été fondée l'an 841. par Athon Vicomte de Bigorre, qui s'y fit Moine. On y conserve le Chef de Sainé Antoine, qui y a été apporté de Constantinople par deux Religieux, de même que les Corps des sains Calix & Cyprien Martyrs, & des Reliques des Saints Albin, Crespin & Crespinian. L'Abbé jouit de six mille livres de rente.

LEZAT, dans la Franche-Comté, Diocèse, Parlement & Intendance de Besançon, Bailliage & Recette de la Terre de S. Claude, a 205 habitans.

LEZAT, dans le Bourbonnois, Diocèse de Clermont, Parlement de Paris, Intendance de Moulins, Election de Ganat, a 91 habitans. Lezat est une Paroisse située à deux lieus de la riviere d'Allier. C'est bonne terre à froment, seigle & orge & plusieurs bois taillis. M. le Duc d'Orléans en est Seigneur.

LEZAY, Bourg, dans le Poitou, Diocèse de Poitiers, Parlement de Paris, Intendance & Election de Poitiers, a 1500 habitans.

LEZAY & les Recourt, dans le pays Messin, Diocèse, Parlement, Intendance & Recette de

Tom. II.

Metz, a 122 habitans.

LEZCHEROU, dans la Bourgogne, Diocèse de Bellay, Parlement & Intendance de Dijon, Bailliage & Recette de Bresse, a 183 habitans.

LEZE, petite riviere du haut Languedoc, qui se jette dans l'Arriège; elle prend sa source d'une fontaine qui est près de Pailes; elle passe à Lezat, Beaumont, la Barthe & se rend dans l'Arriège près de Berner, à trois lieus de Toulouse.

LEZENNES, dans la Flandre Vallonne, Diocèse de Tournay, Parlement de Douzy, Intendance & Subdélégation de Lille, a 37 habitans.

LEZERT, petite riviere, qui prend sa source dans le Rouergue, à la montagne de Lardaire, passe par Sauvererre & Cattel-Marie, où elle sépare le Rouergue du Languedoc, & ensuite se va jeter dans le Violer au port de Miranjol.

LEZEVILLE, *Lezevilla*, dans la Champagne, Diocèse de Toul, Parlement de Paris, Intendance de Châlons, Election de Chaumont, a 183 habitans. Cette Paroisse est possédée par indivis entre le Roy & le Duc de Lorraine; la partie de la France est de la Prévôté d'Andelot. Le Commandeur de Robecourt est Patron de la Cure. Son Eglise Paroissiale est dédiée à S. Eure.

LEZIGNAC-Durant, dans l'Angoumois, Diocèse d'Angoulême, Parlement de Paris, Intendance de Limoges, Election d'Angoulême, a 1037 habitans.

LEZIGNAN-la-Cebe, dans le bas Languedoc, Diocèse de Beziers, Parlement de Toulouse, Intendance de Montpellier, Recette de Beziers, a 475 habitans.

LEZIGNAC-sur-Goire, dans l'Angoumois, Diocèse d'Angoulême, Parlement de Paris, Intendance de Limoges, Election d'Angoulême, a 538 habitans.

LEZIGNAN & S. Jacques, dans le bas Languedoc, Diocèse de Narbonne, Parlement de Toulouse, Intendance de Montpellier, Recette de Narbonne, a 903 habitans.

LEZIGNE, Seigneurie, dans l'Anjou, Diocèse d'Angers, Parlement de Paris, Intendance de Tours, Election de Baugé, a 320 habitans.

LEZIGNY, dans l'île de France, Diocèse, Parlement, Intendance & Election de Paris, a 92 habitans.

LEZIGNY ou le port de Lutignan, dans le Poitou, Diocèse de Poitiers, Parlement de Paris, Intendance de Poitiers, Election de Châtelleraud, a 230 habitans.

LEZINES, au bord de la Creuse, dans la Champagne, Diocèse de Langres, Parlement & Intendance de Paris, Election de Tonnerre, a 489 habitans.

LEZON; c'est le nom que la riviere de Touque porte depuis sa source jusqu'à Lifieux.

LEZONS, dans le Bearn, Diocèse de Lescar, Parlement de Pau, Intendance d'Auch, Sénéchaussée & Recette de Pau, a 29 habitans.

LEZOUX, Ville, dans l'Auvergne, Diocèse de Clermont, Parlement de Paris, Intendance de Riom, Election de Clermont, a 2520 habitans. Cette Ville est située dans la Limagne d'Auvergne, à quatre lieus de Clermont; l'air y est très-sain & les environs sont très-abondans. Il y a une Eglise Collegiale dédiée à S. Pierre.

## L H E

le LHERM, Justice Royale, dans le bas Languedoc, Diocèse d'Aire, Parlement de Toulouse, Intendance d'Auch, Election de Riviere-Verdun, a 386 habitans.

V A

le LHERM, dans le Quercy, Diocèse de Cahors, Parlement de Toulouse, Intendance de Montauban, Election de Cahors, a 168 habitans.

LHERM & Montlaur, dans le Rouffillon, Diocèse de Perpignan, Parlement de Toulouse, Intendance & Recette de Rouffillon, a 210 habitans.

LHEURE, dans la Normandie, Diocèse, Parlement & Intendance de Rouën, Election de Montvilliers, a 292 habitans. M. de S. Luc en est Seigneur.

## L I A

L I A C, dans la Gascogne, Diocèse de Tarbes, Parlement de Toulouse, Intendance d'Auch, Recette du Comté de Bigorre, a 249 habitans.

LIALORES & Sainte Basine, dans le Condomois, Diocèse de Condom, Parlement & Intendance de Bordeaux, Election de Condom, a 328 habitans.

L I A N C O U R T, Marquisat, dans la Picardie, Diocèse de Beauvais, Parlement de Paris, Intendance de Soiffons, Election de Clermont, a 810 habitans.

L I A N C O U R T, dans la Normandie, Diocèse de Rouën, Parlement de Paris, Intendance de Rouën, Election de Chaumont & Magny, a 560 habitans. M Rivier en est Seigneur.

la L I A N E, petite riviere du Boulonois, qui prend sa source aux frontieres de l'Artois, passe auprès de Bournonville, arrose Boulogne, & se jette dans la Manche au pied de cette Ville.

L I A N N E S, dans le Boulonois, Diocèse de Boulogne, Parlement de Paris, Intendance d'Amiens, a 104 habitans.

L I A R C O U R T & Dunq, dans la Picardie, Diocèse d'Amiens, Parlement de Paris, Intendance d'Amiens, Election d'Abbeville, a 2249 habitans.

L I A R N O I S, dans la Bourgogne, Diocèse d'Autun, Parlement & Intendance de Dijon, Bailliage & Recette d'Autun, a 75 habitans.

L I A S, dans la Gascogne, Diocèse de Tarbes, Parlement de Toulouse, Intendance d'Auch, Recette du Comté de Bigorre, a 60 habitans.

L I A S, dans le bas Armagnac, Diocèse de Lectoure, Parlement de Toulouse, Intendance d'Auch, Election de Lomagne, a 154 habitans.

L I A U C O U S, dans le Rouergue, Diocèse de Vabres, Parlement de Toulouse, Intendance de Montauban, Election de Milhau, a 210 habitans.

L I A U S S O N, dans le bas Languedoc, Diocèse de Lodève, Parlement de Toulouse, Intendance de Montpellier, Recette de Lodève, a 102 habitans.

L I A U Z U N, dans le Quercy, Diocèse de Cahors, Parlement de Toulouse, Intendance de Montauban, Election de Figeac, a 181 habitans.

## L I B

L I B A L L A S, dans l'Auvergne, Diocèse de S. Flour, Parlement de Paris, Intendance de Riom, Election de S. Flour, a 318 habitans.

la L I B A R D E, dans la Guienne, Diocèse, Parlement, Intendance & Election de Bordeaux, a 236 habitans.

L I B A R O S, dans le bas Armagnac, Diocèse d'Auch, Parlement de Toulouse, Intendance d'Auch, Election d'Astarac, a 168 habitans.

L I B E R M O N T, dans la Picardie, Diocèse de Noyon, Parlement de Paris, Intendance

de Soiffons, Election de Noyon, a 299 habitans. Ce lieu est à trois lieues de Noyon & à deux de Nesle. C'est pays de plaine à bled. Il faut adresser les Lettres à Noyon.

L I B O U, dans le bas Armagnac, Diocèse d'Auch, Parlement de Toulouse, Intendance d'Auch, Election d'Astarac, a 180 habitans.

L I B O U R N E, *Liburnum*, Ville, dans la Guienne, Diocèse, Parlement, Intendance & Election de Bordeaux, a 4515 habitans. Elle est Siège d'une Sénéchaussée & d'un Présidial. Cette Ville est située au bord de la Dordogne & au confluent de l'Isle, à cinq lieues de Bordeaux; elle est fort marchande, parce que c'est un des Entrepôts du commerce de Bordeaux; elle a été prise & reprise plusieurs fois pendant les guerres des Anglois & pendant les guerres civiles. Elle est peuplée, mais bien peuplée, aussi-bien que ses environs ou sa banlieue dont le nombre des habitans est évalué à 2260. Une partie de son commerce consiste en celui des sels que l'on envoie en Perigord & en Quercy par la Dordogne. Il y a plusieurs Couvents. La Cour des Aydes de Bordeaux y a été plusieurs fois transférée.

## L I C

L I C C Y, dans le pays Messin, Diocèse, Parlement & Intendance de Metz, Recette de Carignan, Prévôté de Dampvillers, a 164 habitans.

L I C D O N ou S. André de Licdon, Bourg, dans la Saintonge, Diocèse & Parlement de Bordeaux, Intendance de la Rochelle, Election de Saintes, a 1370 habitans.

L I C H E R E S, dans la Champagne, Diocèse de Langres, Parlement & Intendance de Paris, Election de Tonnerre, a 199 habitans.

L I C H I E R R E S, dans l'Angoumois, Diocèse d'Angoulême, Parlement de Paris, Intendance de Limoges, Election d'Angoulême, a 138 habitans.

L I C H O N, dans le pays Messin, Diocèse, Parlement, Intendance & Recette de Metz, a 135 habitans.

L I C H O T, dans le Bearn, Diocèse de Comminges, Parlement de Pau, Intendance d'Auch, Sénéchaussée de Sauveterre, a 28 habitans.

L I C H T E M B E R G, Château, dans la basse Alsace, Diocèse de Strasbourg, Conseil Souverain & Intendance d'Alsace, Bailliage de Marmoutier, a 264 habitans. Ce Château est sur une montagne de difficile accès, à cinq lieues à l'occident d'Haguenaou. C'étoit autrefois une place bien forte; ayant été prise en 1678. par l'armée de France, elle a été démantelée. C'est le Chef-lieu d'une Seigneurie dont dépendent Paffenhoven & Brompt; elle appartient au Comte d'Hanau qui s'est soumis à en faire hommage à la France en 1681. C'est un Gouvernement de Place du Gouvernement Militaire d'Alsace, avec Etat Major.

L I C H Y, dans le Nivernois, Diocèse de Nevers, Parlement de Paris, Intendance de Moulins, Election de Nevers, a 264 habitans. Cette Paroisse est située en plaine & partie sur les côtes; les deux tiers des terres sont à froment, l'autre tiers à seigle, orge & avoine; assez de foin pour la nourriture des bestiaux, les pacages en bruyeres, beaucoup de vignes. Il y a des bois de haute futaie & des bois taillis dont on fait du charbon; ils appartiennent au Seigneur. Il y a une terre propre aux Verriers. Madame l'Abbesse de Nevers est Dame de ce lieu.

L I C

ce, Diocèse, P

liage &

L I C

Noyon,

Election

L I Q

logne, G

Gouvern

bitans. I

tré, fond

Son reve

L I C T

Parlemen

tion des

L I C T

Parlemen

vernance

a 140 hal

L I C Y

Soiffons,

fons, Ele

tans.

L I E B

ce, Diocè

tendance

bitans.

L I E B

**LICONAL**, dans la Franche-Comté, Diocèse, Parlement & Intendance de Besançon, Bailliage & Recette d'Orgelet, a 106 habitans.

**LICOURT**, dans la Picardie, Diocèse de Noyon, Parlement de Paris, Intendance d'Amiens, Election de Peronne, a 481 habitans.

**LIIQUES**, dans la Picardie, Diocèse de Boulogne, Parlement de Paris, Intendance d'Amiens, Gouvernance & Souveraineté d'Andres, a 641 habitans. Il y a une Abbaye de l'Ordre de Prémontré, fondée par Robert Comte de Boulogne en 1131. Son revenu est de huit mille livres.

**LICT**, dans la Gascogne, Diocèse d'Acqs, Parlement de Bordeaux, Intendance d'Auch, Election des Lannes, a 735 habitans.

**LICTS**, dans l'Artois, Diocèse d'Arras, Parlement de Paris, Intendance d'Amiens, Gouvernance d'Arras, Bailliage & Recette de Lens, a 140 habitans.

**LICY & Clignon**, dans la Brie, Diocèse de Soissons, Parlement de Paris, Intendance de Soissons, Election de Château-Thierry, a 159 habitans.

## L I E

**LIEBENTZVILLER**, dans la haute Alsace, Diocèse de Basse, Conseil Souverain & Intendance d'Alsace, Bailliage de Ferette, a 83 habitans.

**LIEBEVILLERS**, dans la Franche-Comté, Diocèse, Parlement & Intendance de Besançon, Bailliage & Recette de Baume, a 50 habitans.

**LIEBSTORFF**, dans la haute Alsace, Diocèse de Basse, Conseil Souverain & Intendance d'Alsace, Bailliage de Ferette, a 146 habitans.

**LIECY**, dans la Champagne, Diocèse de Langres, Parlement de Paris, Intendance de Châlons, Election de Langres, a 100 habitans.

**LIEFNANS**, dans la Franche-Comté, Diocèse, Parlement & Intendance de Besançon, Bailliage & Recette d'Orgelet, a 86 habitans.

les deux **LIEFFRANS**, dans la Franche-Comté, Diocèse, Parlement & Intendance de Besançon, Bailliage & Recette de Gray, ont 91 habitans.

le **LIEGE**, Bourg, dans la Touraine, Diocèse de Tours, Parlement de Paris, Intendance de Tours, Election de Loches, a 220 habitans.

la **LIEGUE** ou S. Julien de la Liegue, dans la Normandie, Diocèse d'Evreux, Parlement & Intendance de Rouen, Election d'Evreux, a 318 habitans.

**LIELLES**, dans l'Artois, Diocèse d'Aire, Parlement de Paris, Intendance d'Amiens, Gouvernance d'Arras, Bailliage & Recette d'Aire, a 91 habitans. L'Abbesse de Beaumont présente à la Cure.

**LIENTCOURT**, dans la Picardie, Diocèse de Noyon, Parlement de Paris, Intendance d'Amiens, Election de Peronne, a 473 habitans.

**LIERAMENT**, dans la Picardie, Diocèse de Noyon, Parlement de Paris, Intendance d'Amiens, Election de Peronne, a 412 habitans.

**LIERGUES**, dans le Lionnois, Diocèse de Lion, Parlement de Paris, Intendance & Election de Lion, a 309 habitans.

la **LIERMA**, dans la Franche-Comté, Diocèse, Parlement & Intendance de Besançon, Bailliage & Recette de Lons-le-Saulnier, a 59 habitans.

**LIERNAIS**, dans le Nivernois, Diocèse de Nevers, Parlement de Paris, Intendance de Moulins, Election de Nevers, a 496 habitans. C'est une Châtellenie du Bailliage & du Duché de Nevers. Cette Paroisse est située en pays de monticules, d'assez bonnes terres à froment, seigle, orge & avoine; les foins sont fort peu abondans, ce qui fait que les habitans ne font aucun commerce de bestiaux que de quelques moutons pendant l'été, à cause des pacages qui sont fort restreints. M. le Duc de Nevers en est Seigneur.

**LIERNOLLES**, dans le Bourbonnois, Diocèse d'Autun, Parlement de Paris, Intendance & Election de Moulins, a 379 habitans.

**LIEROULT** ou S. Pierre de Lieroult, dans la Normandie, Diocèse d'Evreux, Parlement & Intendance de Rouen, Election du Pont-de-l'Arche, a 46 habitans.

**LIERRE**, dans la Touraine, Diocèse de Tours, Parlement de Paris, Intendance de Tours, a 318 habitans. La Cure est à la Présentation de l'Abbesse de Beaumont.

**LIERRETTES**, dans l'Artois, Diocèse d'Arras, Parlement de Paris, Intendance d'Amiens, Gouvernance d'Arras, Bailliage & Recette de Lillers, a 117 habitans.

**LIERSON** ou S. Pierre de Liers, dans la Gascogne, Diocèse d'Acqs, Parlement de Bordeaux, Intendance d'Auch, Election des Lannes, a 203 habitans.

**LIERVAL & les Hameaux**, dans la Picardie, Diocèse de Laon, Parlement de Paris, Intendance de Soissons, Election de Laon, a 343 habitans.

**LIERVILLE**, dans la Normandie, Diocèse de Rouen, Parlement de Paris, Intendance de Rouen, Election de Chaumont & Magny, a 298 habitans. M. Robert en est Seigneur.

**LIESNE**, Abbaye en Hainaut, proche Avesne, de l'Ordre de S. Benoît; son revenu est de vingt-cinq mille livres.

**LIESQUES**, dans le Poitou, Diocèse de Poitiers, Parlement de Paris, Intendance de Tours, Election de Richelieu, a 208 habitans.

**LIESSE**, dans la Franche-Comté, Diocèse, Parlement & Intendance de Besançon, Bailliage & Recette de Quingey, a 592 habitans.

**LIESSE-lans-Marchais**, appelé Notre-Dame de Liesse, Bourg, dans la Picardie, Diocèse de Laon, Parlement de Paris, Intendance de Soissons, Election de Laon, a 1295 habitans.

Ce Bourg est célèbre pour la grande dévotion que l'on y a à la Sainte Vierge dont on conserve une Image miraculeuse que les Annales de l'Ordre de Malthe disent y avoir été transportée miraculeusement par trois Chevaliers de la famille d'Eppe, & la fille d'un Sultan d'Egypte, convertie à la foy l'an 1131. Le Jubé passé pour le plus magnifique ouvrage en ce genre qui se voye dans le Royaume. On vient à ce pèlerinage non-seulement de toute la France, mais même des pays étrangers.

**LIESSES**, dans la Flandre, Diocèse de Cambrai, Parlement de Douai, Intendance & Gouvernement de Maubeuge, a 554 habitans.

**LIESSES**, *Latense Canobium*, dans le Hainaut, près d'Avesne, sur la riviere d'Elpre, Diocèse de Cambrai, Parlement de Douai, Intendance & Subdelegation de Maubeuge, a 210 habitans. Il y a dans ce lieu une Abbaye de l'Ordre de S. Benoît. L'on rapporte l'origine de sa fondation au Comte Wibert & Ade sa femme. Ce Seigneur étant un jour à poursuivre un sanglier & ayant pris la bête dans un endroit appelé *Liesse*, il y trouva

tant d'agrémens & de commoditez qu'il lui vint en pensée d'y fonder un Moutier en l'honneur de S. Lambert. Il excuta ce dessein l'an 731. ou 737. & y mit pour premier Abbé Gontard son fils, qui s'y rendit recommandable par la sainteté de sa vie. Ce Gontard étoit frere de Sainte Hiltrude Vierge, qui pour l'amour de J. C. le déroba à l'époux qu'on lui avoit destiné, pour finir saintement sa vie dans l'état Monastique. Cette Abbaye a été réformée en 1360. par Louis de Blois; elle jouit de vingt-cinq mille livres de rente.

**LIEWILLE**, dans la Normandie, Diocèse de Coutances, Parlement de Rouen, Intendance de Caën, Election de Carentan, a 386 habitans.

**LIEUCAMP**, dans le Rouergue, Diocèse de Rodez, Parlement de Toulouse, Intendance de Montauban, Election de Villefranche, a 210 habitans.

**LIEU-CROISSANT**, dit aussi les trois Rois, *Locus Crescens* ou *Tres Reges*, Abbaye d'Hommes, Ordre de Cîteaux, Fille de Lucelain ou Lutzel. Elle est située dans la Franche-Comté, Diocèse de Besançon, & a été fondée le 29. Novembre 1134.

**LIEU-DIEU**, *Locus Dei*, dans le Dauphiné, Diocèse de Vienne, Parlement & Intendance de Grenoble, Election de Vienne, a 186 habitans.

**LIEU-DIEU**, Prieuré, Diocèse de Bourges, Ressort d'Issoudun; il est à la nomination du Pape, & dépend de Cluny.

**LIEU-DIEU**, Abbaye d'Hommes, de l'Ordre de Cîteaux, Fille de Foucarmont, dans la Picardie, Diocèse d'Amiens, sur la riviere de Brede, aux confins du Diocèse de Rouen. Elle a été fondée le 3. des Calendes de Février 1190. ou 1191. par Bernard Seigneur de S. Vallery. Elle vaut trois mille cinq cens livres à l'Abbé.

**LIEU-DIEU**, Abbaye, dans le Diocèse de Rodez. Voyez Loc Dieu.

**LIEU-DIEU en Jard**, *Locus Dei in Jardo*, Abbaye d'Hommes, Ordre de Prémontré, dans le bas Poitou, vers la mer, au Diocèse & à sept lieus de Luçon & à trois lieus des Sables d'Olonne. Richard Roy d'Angleterre a jeté les fondemens de cette Abbaye, ou plutôt en fut le restaurateur. Elle ne vaut à l'Abbé qu'environ mille livres de revenu. On y compte vingt-quatre ou vingt-cinq Abbez jusqu'à présent. Voyez Jard.

**LIEU-NOSTRE-DAMÉ**, *Locus Beatae Mariae*, Abbaye de Filles, de l'Ordre de Cîteaux, située près de Romorantin, dans le Diocèse d'Orléans. Cette Abbaye a été fondée en 1150. par Isabelle fille de Thibault V. Comte de Blois & femme de Jean Comte de Chartres; son revenu est de six mille livres.

**LIEU-NOSTRE-DAMÉ**, *Locus Nostra Domina*, Abbaye de Filles de l'Ordre de Cîteaux, dans le Diocèse de Lion.

**LIEU-RESTORE**, *Locus Restauratus*, Abbaye de l'Ordre de Prémontré, dans le Diocèse de Sissois, sur la riviere d'Autonne; elle a été fondée en 1140. par Raoul Comte de Vermandois. L'Abbé jouit de trois mille livres de rente. Elle est à sept lieus de Soissons & une de Crépy.

**LIEU-Saint-Amand**, dans la Flandre Valonne, Diocèse de Cambrai, Parlement de Douay, Intendance de Lille, & Subdelegation de Cambrai, a 120 habitans.

**LIEVIE**, dans l'Artois, Diocèse d'Arras, Parlement de Paris, Intendance d'Amiens, Gouvernance, Bailliage & Recette de Lens, a 424 habitans.

**LIEURAC**, dans le haut Languedoc, Diocèse de Mirepoix, Parlement & Intendance de Toulouse, Recette de Mirepoix, a 268 habitans.

**LIEURAN-Cabrieves**, dans le bas Languedoc, Diocèse de Béziers, Parlement de Toulouse, Intendance de Montpellier, Recette de Béziers, a 122 habitans.

**LIEURAY**, Bourg, dans la Normandie, Diocèse de Lisieux, Parlement de Rouen, Intendance d'Alençon, Election de Lisieux, a 1780 habitans. Ce Bourg passe pour Chef-lieu du pays de Lieuvain, & appartient à la Maison du Fay de Vergetot. Il y a un Marché.

**LIEURON**, dans la Bretagne, Diocèse de S. Malo, Parlement de Rennes, Intendance de Nantes, Recette de S. Malo, a 168 habitans.

**LIEUROI**. Voyez Lorry.

**LIEUR-SAINT**, & Ville Pecque, dans l'Isle de France, Diocèse, Parlement, Intendance & Election de Paris, a 245 habitans.

**LIEU-SAINT**. Voyez Lieuxains.

**LIEU-SAINT**. Voyez Sept fontaines.

**LIEU-SAINT-BERNARD**, *Locus Sancti Bernardi super Scaldim*, Abbaye d'Hommes, Ordre de Cîteaux, située sur l'Escaut, au Diocèse de Cambrai.

**LIEVRY**, dans la Normandie, Diocèse de Sées, Parlement de Rouen, Intendance d'Alençon, Election de Falaise, a 258 habitans.

**LIEUVILLER**, dans la Picardie, Diocèse de Beauvais, Parlement de Paris, Intendance de Soissons, Election de Clermont, a 389 habitans.

**LIEU-VILLER**, dans la Picardie, Diocèse d'Amiens, Parlement de Paris, Intendance d'Amiens, Election de Mondidier, a 110 habitans.

**LIEUVIN**, *Livinus Comitatus*, *Lievinnum* ou *Lexovienfis ager*, petit pays dans la Normandie; il a pris son nom de Lisieux sa Capitale. Les autres lieux considérables de ce pays sont Corneilles, Lievray & Thiberville; ce pays est très-abondant & fort peuplé. Les Capitulaires des Rois des deux premières Races en font mention. La plus grande partie de ce pays rapporte plus de pâturages que de bleds, excepté aux environs de Bernay où le terrain est abondant. Il y a aussi dans le Lieuvain beaucoup de bruyeres dont on nourrit les bestiaux. Il y a plusieurs mines & des forges. M. l'Evêque de Lisieux en est Seigneur.

**LIEUX**, dans le Vexin, Diocèse, Parlement & Intendance Rouen, Election de Pontolfe, a 416 habitans.

**LIEUX**, dans le Comté & du Diocèse de Comenges, Parlement de Toulouse, Intendance d'Auch, Election de Comenges, a 186 habitans.

**LIEUXAINS**, *Locus sanctus in Xantilocus*, dans la Normandie, Diocèse de Coutances, Parlement de Rouen, Intendance de Caën, Election de Valognes, qui en est tout proche, a 263 habitans. Ce lieu dépend de l'Archiprêtre de Sainte Mere Eglise, Bourg du Coutantin.

**LIEZ**, dans la Picardie, Diocèse de Noyon; Parlement de Paris, Intendance de Soissons, Election de Noyon, a 238 habitans.

**LIEZES**, dans le Poitou, Diocèse de Poitiers, Parlement de Paris, Intendance de Tours, Election de Richelieu, a 284 habitans.

## L I F

**LIFFOLD** le petit, *Lifoldium parvum*, dans la Champagne, Diocèse de Toul, Parlement de Paris, Intendance de Châlons, Election de Charmont,

mont, a font Par été dédié ont fond vau de L I F R mont de de Renne

L I G de Condeux, E

L I G A le bas La Toulouse d'Alais,

L I G E se d'Amie niens, E

L I G I Limoges, Limoges,

L I G L Parlement tiers, a 8

L I G N ges, Parle Election de

L I G N doc, Dioc dance de habitans.

L I G N fas, Parle tion de Co

L I G N lement, l

a 176 hab L I G N

Limoges, lins, Elec une Paroiss

gneux. Le avoine, o

foin, qui tiaux qu'o

merce; qu commodes de Malva

L I G N Limoges, Limoges,

L I G N mages, Pa Election d

lecte, à qu terres ne p

de seigle, quelques a

& les foin qu'on y é

M. le Lar L I G N Clermont

Riom, E L I G N Diocèse d

L I G N d'ance de P L I G N goulême,



doc, Dio-  
cendence de  
88 habitans.  
bas Langue-  
e Toulouse,  
de Belfiers, a

Normandie,  
ien, Inten-  
, a 1780 ha-  
du pays de  
Fay de Ver-

Diocèse de  
tendance de  
habitans.

ecque, dans  
t, Intendan-  
ns.

taines.  
Locus Sanc-  
d'Hommes,  
ut, au Dio-

Diocèse de  
nce d'Alen-  
ans.

rdie, Diocèse  
ntendance de  
9 habitans.

cardie, Dio-  
ntendance  
a 110 habitans.

Licuvium ou  
Normandie; il  
ale. Les autres  
Cormeilles,  
très-abondant

Rois des deux  
a plus grande  
parures que  
Bernay où le  
dans le Lieuvin  
et les bestiaux.

M. l'Evêque de  
Diocèse, Parlement  
Pontoise, a 416

du Diocèse de  
e, Intendance  
a 186 habitans.

ca Xantilocus,  
ances, Parle-  
en, Election de  
a 168 habitans.  
e Sainte Mere

Diocèse de Noyon,  
Soissons, Elec-

Diocèse de Poitiers,  
Tours, Elec-

Paris, dans la  
Parlement de Pa-  
tion de Clau-  
mont,

mont, a 318 habitans. Les Chapelains de la Fauché sont Patrons de la Cure. Son Eglise Paroissiale a été dédiée à S. Remy. Les Seigneurs de la Fauche ont fondé dans son territoire le Prieuré de Remonvaux de l'Ordre du Val-des-Choux.

LIFRE', dans la Bretagne, Diocèse & Parlement de Rennes, Intendance de Nantes, Recette de Rennes, a 268 habitans.

## L I G

LIGARDS, dans le Condomois, Diocèse de Condom, Parlement & Intendance de Bordeaux, Election de Condom, a 648 habitans.

LIGAUJAC ou S. Martin de Ligaujac, dans le bas Languedoc, Diocèse d'Alais, Parlement de Toulouse, Intendance de Montpellier, Recette d'Alais, a 300 habitans.

LIGESCOURT, dans la Picardie, Diocèse d'Amiens, Parlement de Paris, Intendance d'Amiens, Election d'Abbeville, a 318 habitans.

LIGINIAT, dans le Limolin, Diocèse de Limoges, Parlement de Bordeaux, Intendance de Limoges, Election de Tulle, a 731 habitans.

LIGLET, dans le Poitou, Diocèse de Poitiers, Parlement de Paris, Intendance & Election de Poitiers, a 830 habitans.

LIGNAC, dans le Berry, Diocèse de Bourges, Parlement de Paris, Intendance de Bourges, Election de Blanc, a 496 habitans.

LIGNAIROLLES, dans le haut Languedoc, Diocèse de Mirepoix, Parlement & Intendance de Toulouse, Recette de Mirepoix, a 146 habitans.

LIGNAN, dans le Basadois, Diocèse de Basas, Parlement & Intendance de Bordeaux, Election de Condom, a 228 habitans.

LIGNAN, dans la Guienne, Diocèse, Parlement, Intendance & Election de Bordeaux, a 376 habitans.

LIGNARDS, dans la Marche, Diocèse de Limoges, Parlement de Paris, Intendance de Moulins, Election de Gueret, a 275 habitans. C'est une Paroisse située en partie dans un pays montagneux. Les terres sont legères à seigle, bled noir, avoine, orge & raves. Il y a peu de pacages & de foin, qui suffit pourtant pour la nourriture des bestiaux qu'on y élève, & dont on fait un petit commerce; quelques menus fruits. Les habitans sont peu commodes n'étant point industriels. M. le Baron de Malval en est Seigneur.

LIGNARES, dans le Limosin, Diocèse de Limoges, Parlement de Bordeaux, Intendance de Limoges, Election de Tulle, a 200 habitans.

LIGNAT, dans la Marche, Diocèse de Limoges, Parlement de Paris, Intendance de Moulins, Election de Gueret, a 298 habitans. C'est une Collette, à quatorze lieues de Gueret, en plaine. Les terres ne produisent que peu de froment, beaucoup de seigle, orge & avoine. Il y a quelques vignes & quelques arbres fruitiers; les pacages serrez & secs, & les foins suffisans pour la nourriture des bestiaux qu'on y élève, & dont on fait un petit commerce. M. le Large de la Jadinonniere en est Seigneur.

LIGNAT, dans l'Auvergne, Diocèse de Clermont, Parlement de Paris, Intendance de Riom, Election de Clermont, a 159 habitans.

LIGNE' ou S. Pierre de Ligné, dans le Poitou, Diocèse de la Rochelle, Parlement de Paris, Intendance de Poitiers, Election de Niort, a 101 habitans.

LIGNE', dans l'Angoumois, Diocèse d'Angoulême, Parlement de Paris, Intendance de Limo-

ges, Election d'Angoulême, a 434 habitans.

LIGNE', dans la Bretagne, Diocèse de Nantes, Parlement de Rennes, Intendance & Recette de Nantes, a 168 habitans.

LIGNEMARE, dans la Normandie, Diocèse, Parlement & Intendance de Rouen, Election d'Eu, a 114 habitans.

LIGNEREUL, dans l'Artois, Diocèse d'Arras, Parlement de Paris, Intendance d'Amiens, Gouvernance, Bailliage & Recette d'Arras, a 38 habitans.

LIGNEROLLES, dans la Normandie, Diocèse d'Evreux, Parlement & Intendance de Rouen, Election d'Evreux, a 228 habitans. M. de Boiffville en est Seigneur.

LIGNEROLLES, dans le Bourbonnois, Diocèse de Bourges, Parlement de Paris, Intendance de Moulins, Election de Montluçon, a 339 habitans. Cette Paroisse est située à une lieue de Montluçon. Les terres y font à seigle; il y a beaucoup de vignes d'un bon rapport, & dont le vin est passable. La petite riviere de Cher y passe. M. le Duc est Seigneur de ce lieu.

LIGNEROLLES, dans le Perche, Diocèse de Sées, Parlement de Paris, Intendance d'Alençon, Election de Mortagne, a 96 habitans.

LIGNERRE, dans la Champagne, Diocèse de Sens, Parlement & Intendance de Paris, Election de S. Florentin, a 612 habitans.

Les LIGNES & Lerec, dans la Saintonge, Diocèse de Saintes, Parlement de Bordeaux, Intendance de la Rochelle, Election de Saintes, a 29 habitans.

LIGNEUREULLES, dans la Champagne, Diocèse de Langres, Parlement de Paris, Intendance de Châlons, Election de Langres, a 176 habitans.

LIGNEUX, dans le Perigord, Diocèse de Perigueux, Parlement & Intendance de Bordeaux, Election de Perigueux, a 412 habitans.

LIGNERE, dans la Bourgogne, Diocèse d'Autun, Parlement & Intendance de Dijon, Bailliage, Grenier à sel & Recette de Semur en Auxois, a 74 habitans. Ce lieu est situé en plaine, entourée de montagnes & de côteaux, peu de vignes, la petite riviere appellée Armançon, y passe. L'Abbesse de Rougemont est Collatrice de la Cure.

LIGNIERE-la-Carelle, dans le Maine, Diocèse du Mans, Parlement de Paris, Intendance de Tours, Election du Mans, a 275 habitans.

LIGNIERE-la-Doucelle, dans le Maine, Diocèse du Mans, Parlement de Paris, Intendance de Tours, Election du Mans, a 1976 habitans. Il y a des eaux minerales qui participent du fer.

LIGNIERE ou S. Jean de Ligniere, Hamcau, dans l'Anjou, Diocèse d'Angers, Parlement de Paris, Intendance de Tours, Election d'Angers, a 110 habitans.

LIGNIERES, Bourg, dans la Touraine, Diocèse de Tours, Parlement de Paris, Intendance & Election de Tours, a 860 habitans. Cette Paroisse dépend de l'Abbaye de Tous les Saints d'Angers.

LIGNIERES, Bourg, dans la Picardie, Diocèse d'Amiens, Parlement de Paris, Intendance & Election d'Amiens, a 895 habitans.

LIGNIERES, dans l'Angoumois, Diocèse d'Angoulême, Parlement de Paris, Intendance de la Rochelle, Election de Cognac, a 540 habitans.

LIGNIERES, dans la Picardie, Diocèse d'Amiens, Parlement de Paris, Intendance & Election d'Amiens, a 276 habitans.

LIGNIERES, dans la Beauce, Diocèse de Blois, Parlement de Paris, Intendance d'Orléans,

Élection de Châteaudun, a 430 habitans.

LIGNIERES, dans la Picardie, Diocèse d'Amiens, Parlement de Paris, Intendance d'Amiens, Élection de Mondidier, a 345 habitans.

LIGNIERES, dans la Normandie, Diocèse de Lisieux, Parlement de Roien, Intendance d'Alençon, Élection de Lisieux, a 249 habitans.

LIGNIERES Langouët, dans le Poitou, Diocèse de Poitiers, Parlement de Paris, Intendance de Tours, Élection de Richelieu, a 246 habitans.

LIGNOL, dans la Bretagne, Diocèse de Vannes, Parlement de Rennes, Intendance de Nantes, Recette de Vannes, a 265 habitans.

LIGNOL, dans la Champagne, Diocèse de Langres, Parlement de Paris, Intendance de Châlons, Élection de Bar sur-Aube, a 398 habitans.

LIGNON, dans le bas Languedoc, Diocèse du Puy, Parlement de Toulouse, Intendance de MontPELLIER, Recette du Puy, a 1130 habitans.

LIGNON, dans la Champagne, Diocèse de Châlons, Parlement de Paris, Intendance de Châlons, Élection de Vitry, a 205 habitans.

LIGNON, petite Riviere, qui prend sa source près de Thiérs en Auvergne, & se va rendre dans la Loire près de Feurs en Forez, après avoir arrosé Noireffable, Rochefort & Rouane. Elle est fort poissonneuse.

LIGNOREILLE, dans la Champagne, Diocèse de Sens, Parlement & Intendance de Paris, Élection de S. Florentin, a 157 habitans.

LIGNOUX, dans la Marche, Diocèse de Limoges, Parlement de Paris, Intendance de Moulins, Élection de Gueret, a 185 habitans.

LIGNY, dans la Bourgogne, Diocèse de Mâcon, Parlement de Paris, Intendance de Dijon, Bailliage & Recette de Mâcon, Grenier à sel de Clayette, a 348 habitans. C'est une Paroisse composée de six Hameaux qui sont Rigaut, les Sertines, Symontelcy, la Pierre, Bertinot & la Forêt. Elle est située dans un lieu marécageux, sans riviere.

LIGNY, dans la Flandre Françoisse, Diocèse de Cambrai, Parlement de Douai, Intendance de Lille, Subdélégation de Cambrai, a 348 habitans. Le Seigneur de ce lieu est un des membres du Corps de la Noblesse des États du Cambresis.

LIGNY, dans la Flandre Vallonne, Diocèse de Tournay, Parlement de Douai, Intendance & Subdélégation de Lille, a 48 habitans.

LIGNY, dans l'Orléanois, Diocèse d'Orléans, Parlement de Paris, Intendance d'Orléans, Élection de Beaugency, a 230 habitans.

LIGNY & le Barque, dans l'Artois, Diocèse d'Arras, Parlement de Paris, Intendance d'Amiens, Gouvernance d'Arras, Bailliage & Recette de Baupaume, a 419 habitans.

LIGNY les Retz, dans l'Artois, Diocèse d'Arras, Parlement de Paris, Intendance d'Amiens, Gouvernance d'Arras, Bailliage & Recette d'Aire, a 23 habitans.

LIGNY, Vicomté, dans la Champagne, Diocèse de Langres, Parlement & Intendance de Paris, Élection de Tonnerre, a 1219 habitans. La Vicomté de Ligny est considérable; elle appartient au Marquis de Seignelay. Son revenu est de six mille livres.

LIGNY S. Floques, dans l'Artois, Diocèse d'Arras, Parlement de Paris, Intendance d'Amiens, Gouvernance d'Arras, Bailliage & Recette de S. Pol, a 204 habitans.

LIGNY sur Canche-Artois; dans l'Artois, Diocèse d'Arras, Parlement de Paris, Intendance

d'Amiens, Gouvernance d'Arras. Bailliage & Recette d'Heudin, a 197 habitans.

LIGNY sur Canche-Eoclave, dans l'Artois, Diocèse d'Arras, Parlement de Paris, Intendance d'Amiens, Gouvernance d'Arras, Bailliage & Recette d'Heudin, a 397 habitans.

LIGRE, Bourg dans la Touraine, Diocèse de Tours, Parlement de Paris, Intendance de Tours, Élection de Chinon, a 1170 habitans. Sa Cure est à la collation de l'Archevêque de Tours.

LIGRON, Bourg, dans l'Anjou, Diocèse d'Angers, Parlement de Paris, Intendance de Tours, Élection de la Fleche, a 775 habitans.

LIGUEIL, Ville, Baronie, dans la Touraine, Diocèse de Tours, Parlement de Paris, Intendance de Tours, Élection de Loches, a 1375 habitans. L'on trouve dans une plaine voisine une infinité de coquillages, qui lorsqu'ils sont réduits en poudre servent particulièrement à fumer les terres & les rendre très-abondantes. Le Doyen de S. Martin de Tours est Seigneur de cette Ville, & nomme à sa Cure. Il y a une Chapelle dédiée à Notre-Dame des Anges: elle est fort fréquentée des gens du pays.

LIGUEIL, dans la Saintonge, Diocèse de Saintes, Parlement de Bordeaux, Intendance de la Rochelle, Élection de S. Jean d'Angely, a 236 habitans.

les LIGUERIS, dans la Normandie, Diocèse de Sées, Parlement de Roien, Intendance d'Alençon, Élection d'Argentan, a 168 habitans.

LIGUGE, *Locociacum*, dans le Poitou, Diocèse de Poitiers, Parlement de Paris, Intendance & Élection de Poitiers, a 425 habitans. Ce lieu est très-ancien, puisqu'il étoit un Monastère bien avant le tems de Gregoire de Tours; ce n'est plus à present qu'un Prieuré qui a été donné aux Jésuites. Son revenu est de six mille livres. C'est en ce lieu que S. Martin fit sa retraite, après avoir été baptisé par S. Hilaire. Il y vécut quelque tems, jusqu'à son élévation à l'Evêché de Tours.

LIGUEUX, dans l'Agénois, Diocèse d'Agen, Parlement & Intendance de Bordeaux, Élection d'Agen, a 285 habitans.

LIGUEUX, *Ligurium*, Abbaye de Filles, Ordre de S. Benoit, dans le Périgord, Diocèse de Périgueux, dont la Ville n'est pas loin. Il paroît qu'elle fut d'abord pour l'un & l'autre sexe, vers l'an 1000. On rapporte l'occasion de son établissement au Solitaire Gerard de Sala, dont on a parlé sur l'Abbaye de Lieu-Dieu. Cnimme parmi le grand nombre de peuples que la réputation de sa sainteté attiroit dans sa solitude, il se trouvoit beaucoup de Freres & de Sœurs, parens & parentes, sa pieté & celle de ses Freres, qui étoient des Seigneurs très-puissans dans ce pays, leur fit pourvoir à la subsistance, de tous ces fideles, dont plusieurs voulant se consacrer entièrement à Dieu, donnerent aussi leurs biens pour la fondation de cette Maison. La Bulle du Pape Clement III. de l'an 1188, fait mention des Privilèges de ce Monastère, dans lequel on compte trois Abbeses jusqu'en l'année 1699.

## L I H

LIHONS, Bourg, Lihu & Hautelogne, dans la Picardie, Diocèse de Noyon, Parlement de Paris, Intendance d'Amiens, Élection de Peronne, a 1235 habitans. On y voit un Prieuré dépendant de Cluny, *franc* il y a fort long-tems; il est dédié à S. Pierre.

LILLES, dans la Picardie, Diocèse de Beau-

LILLE  
Genève,  
liage & R  
LILLE  
Comeuge  
d'Auch  
LILLE  
Flandre C  
Deule, l  
elle est d  
Doulay,  
delegation  
des Monn  
& la Cap  
vernement  
uni; avec  
Citadelle.  
re de Flan  
1046. &  
Chapitre d  
composé d  
le Doyenn  
& d'un gra  
la Prévôté  
mille livres  
huit cens li  
de Bruges,  
me aux au  
Septembre  
avait déjà  
rompu en  
pas dans u  
Chambre d  
retirerent  
conquête,  
re Ville av  
avec Douai  
lippe de Be  
avec Marg  
reversion d  
empêcha l'  
dre; mais  
nouille, l  
cutter cette  
qu'en 1667  
personne,  
de plusieurs  
par la pais  
France la  
mémorable  
la pais d'U  
la plus ma  
située sur l  
L'on con  
Jesquelles  
dont nous  
marque p  
les malade  
Ville a ne  
d'eau; tou  
son encen  
fiée d'un gr  
demi-lune  
oultre la Ci  
le Fort de  
avant la co  
Command

## LIL

**LILIGOUD**, dans le Valromey, Diocèse de  
Genève, Parlement & Intendance de Dijon, Bail-  
liage & Recette de Valromey, a 168 habitans.

**LILLAC**, dans le Comté & du Diocèse de  
Comenges, Parlement de Toulouse, Intendance  
d'Auch, Election de Comenges, a 186 habitans.

**LILLE**, *Illa ou Insula*, Ville, Capitale de la  
Flandre Gallicane; sa situation, entre la Lys & la  
Deule, lui a fait donner le nom qu'elle porte;  
elle est du Diocèse de Tournay, Parlement de  
Douai, Siège d'une Intendance & d'une Sub-  
delegation, a 50780 habitans. Il y a un Hôtel  
des Monnoyes; c'est un Gouvernement de Place,  
& la Capitale de tout le pays François; au Gou-  
vernement desquels celui-ci est ordinairement  
uni; avec un Etat-Major doublé pour la Ville & la  
Citadelle. Elle doit son origine à Baudouin V. Com-  
te de Flandres, qui la fit fermer de murailles l'an  
1046. & y fonda la Collegiate de S. Pierre. On  
Chapitre dépend immédiatement du S. Siège; il est  
composé d'un Prévôt, de cinq autres Dignitez, dont  
le Doyenné est la premiere, de quarante Chanoines  
& d'un grand nombre de Vicaires & de Chapelains;  
la Prévôté est à la nomination du Roy, & vaut six  
mille livres de rente; les Canonics sont de dix-  
huit cens livres; il y en a trois d'affectez aux Evêques  
de Bruges, de Tournay & d'Ypres; le Prévôt nom-  
me aux autres pendant les mois de Mars, Juin &  
Septembre, & le Pape pendant les autres mois. Il y  
avoit déjà un Château nommé *Illa*, que l'on a cor-  
rompu en *Insula*, mal à propos, puisqu'il n'est  
pas dans une Isle. Philippe le Hardy y a établi la  
Chambre des Comptes en 1385. les Officiers se  
retirerent à Gand, lorsque Louis XIV. en fit la  
conquête, mais les Archevêques y sont demeurés. Cer-  
te Ville avoit déjà été cédée à la France en 1105.  
avec Douai. Charles le Sage la remit depuis à Phi-  
lippe de Bourgogne son Frere, lors de son mariage  
avec Marguerite Comtesse de Flandre, à charge de  
reversion en cas de défaut d'heritiers mâles: ce qui  
empêcha l'union de cette Ville au Comté de Flan-  
dre; mais cette Maison étant tombée en Que-  
nouille, la Maison d'Autriche ne voulut point exe-  
cuter cette condition, & a gardé cette Ville jus-  
qu'en 1667. que Louis XIV. en a fait la conquête en  
personne, & l'a fortifiée d'une grande Citadelle &  
de plusieurs beaux Ouvrages. Elle lui a été cédée  
par la paix d'Aix-la-Chapelle; les ennemis de la  
France la prirent en 1703. après un siège le plus  
mémorable du siècle. Elle lui a été rendue par  
la paix d'Utrecht. Cette Ville est la plus forte &  
la plus marchande des Pays-bas François; elle est  
située sur la Deule, qui facilite son commerce.

L'on compte dans Lille cinquante Eglises, & en  
lesquelles il y a sept Paroisses outre les Collegiales  
dont nous avons fait mention ci-devant; l'on re-  
marque particulièrement l'Hôpital-Comtesse, où  
les malades sont servis en vaiselle d'argent. Cette  
Ville a neuf portes, en comptant les deux portes  
d'eau; toutes ces portes sont ornées de sculptures;  
son enceinte est très-iréguliere, mais très-bien forti-  
fiée d'un grand nombre de bastions, accompagnés de  
demi-lune & de plusieurs ouvrages à corne; elle a,  
outre la Citadelle qui est très-forte & très-réguliere,  
le Fort de S. Sauveur, qui lui servoit de Citadelle  
avant la construction de la nouvelle; il y a même un  
Commandant particulier pour le Fort; l'esplanade

qui est située entre la Ville & la Citadelle est plan-  
tée de quatre rangées d'arbres.

La Ville est siège d'une Gouvernance ou Baillia-  
ge Royal, dont le Gouverneur de la Ville est Chef;  
d'un Bailliage particulier; sa Châtellenie est ordi-  
nairement appelée Bailliage Falempin, il est compo-  
sé des Hommes de Fiefs de la Châtellenie, qui ju-  
gent les procès à la réquisition du Baillif; le Corps  
de Magistrats de la Ville jouit de la Justice civile  
& criminelle dans la Ville & sa banlieue; il est  
composé de quarante-neuf personnes entre lesquel-  
les sont huit Prud'hommes & cinq Appaiseurs qui  
sont nommez par les Curez des quatre plus ancien-  
nes Paroisses de la Ville. La fonction des Prud'hom-  
mes est de veiller aux interêts des Bourgeois; &  
ceux des Appaiseurs de réconcilier les personnes,  
dont les querelles ne mérient pas de peines afflictives.  
Il y a aussi une Maîtrise Particulière des Eaux  
& Forêts du département de la grande Maîtrise  
de Picardie, Artois, & Flandre.

La Châtellenie de Lille fait partie de la Flandre  
Vallonne, c'est la plus considérable portion & la  
plus abondante de la Flandre Françoisse. Elle est  
composée des trois Châtellenies, de Lille, de Douai,  
& d'Orchies unies ensemble; elle est subdivisée en  
sept quartiers qui sont le Melantois; le Ferain, l'A-  
vesine, le Carembveld, la Peule, le quartier d'Auve-  
de-là Lefcaut & le Comté; ils comprennent cent  
trente-sept Villages & quatre Villes. C'est la rési-  
dence d'un Prévôt Général de la Marchausic pour  
le département de la Flandre. Les Magistrats de  
la Ville de Lille ont l'administration des Finances  
de la Ville, & les quatre Seigneurs Hauts Justiciers  
ont l'administration des Finances de la Campagne,  
qu'ils font exercer par leur Baillif. Cette Province  
paye au Roy la valeur de deux millions par an. L'on  
n'y a point introduit de Gabelles.

Le territoire de Lille a beaucoup d'avantages pour  
le commerce. La fertilité du pays, la commodité  
de la navigation; le débit facile des marchandises,  
& sur tout le genie des habitans qui y est porté. La  
Ville de Lille est celle qui met tout le reste en mou-  
vement, parce que ses habitans sont assez riches  
pour former de grandes entreprises. On aura peine  
à croire, ce qui est vrai néanmoins, que cette seule  
Ville fait subsister près de cent mille personnes dans  
le pays par le moyen de ses Manufactures. A l'é-  
gard de ce qu'elle produit d'elle-même, ce sont des  
grains, des huilles, des fruits, des étoffes de laine  
& de soye, du fil, des dentelles; mais par rapport  
à ce qu'elle tire tant des pays voisins, que des étran-  
gers. 1°. Elle tire de la France des vins, des caux-  
de-vie, des confitures, des fruits secs, des huilles  
d'olive, des étoffes de pure soye, des gallons, des  
rubans, du papier, de la cire, des chapeaux, des  
perruques, des armes, du souffre, du salpêtre, des  
verres, des layances. 2°. Elle tire de la Hollande  
des draps, du poisson salé, des chevaux, des balai-  
nes, des épiceries, des drogues, des teintures, des  
couleurs, des cuirs, de l'alun, du gaudron, des fro-  
mages, de la corne, du cuivre, de l'ivoire, des ca-  
ractères d'imprimerie, des livres, du miel, du mar-  
bre, du coton, &c. 3°. Elle tire des Pays-bas Es-  
pagnols, du pays de Liège & d'Allemagne, des laines,  
des soyes, des bestiaux, de la volaille, des  
foins, du charbon de terre, du fer, du plomb, du  
fil d'archal & du laiton, &c. 4°. Elle tire d'Espagne  
& de Portugal de l'or, de l'argent, des draps, des  
laines, des vins, des huilles, des olives. 5°. d'An-  
gleterre & d'Irlande des draps, des benures, des  
suifs, des pelleteries, des cuirs & des chapeaux, &  
ainsi à proportion de toutes les parties de l'Europe

selon ce qu'elles produisent. Son commerce avec la Flandre se fait par charrois ou par mer, & par la voye de Dunkerque. Elle tire une infinité d'argent de cette Province, à cause de la grande consommation que les troupes font des vins & des eaux-de-vie; mais cet argent retourne presque aussitôt à sa source.

Son commerce avec la Hollande est nécessaire, mais les Hollandois en retirent presque tout le profit, parce qu'on prend chez eux ce qu'on pourroit tirer des lieux mêmes où ils le vont chercher. Celui des Pays-bas Espagnols leur est plus avantageux qu'à Lille même, parce qu'ils manquent de débit; ainsi il ne reste de commerce véritablement utile & profitable aux Marchands de cette Ville; que celui d'Espagne & des Indes: c'est pourquoi ils le recherchent avec beaucoup d'ardeur, ne se contentant pas des marchandises que les pays voisins leur fournissent; ils cherchent dans tous les endroits de la terre, ce qu'ils croyent de plus facile & de plus propre à y débiter, & quand ils ne le peuvent faire par eux-mêmes, ils se joignent à des Marchands étrangers pour faire ensemble un plus grand effort; d'ailleurs cette jonction leur sert très-utilement pour éviter les inconveniens des guerres; alors en faisant passer leurs marchandises sous des noms étrangers ou empruntés, ou en appliquant à leurs étoffes des plombs contrefaits, & par mille autres moyens, que le desir de commercer leur fait imaginer; ils se garantissent d'une infinité d'accidens très-dangereux.

Quant au commerce avec l'Angleterre, l'on peut assurer qu'il n'est pas favorable aux Négocians de Lille, parce qu'on ne sauroit y envoyer avec profit aucune des marchandises qu'ils font fabriquer; & que d'ailleurs on se passe facilement de toutes celles qu'ils pourroient en tirer, excepté les cuirs & l'étain.

Les deux principales Manufactures de Lille sont celles des Soyeteurs & celle des Bourgeteurs, qui tirent leur nom de la Ville de Bourges, d'où ils sont venus: ils travaillent les uns & les autres aux Serges. La jalousie qui est entre ces deux corps a produit autrefois une émulation très-profitable; mais ayant dégénéré en haine & en envie, elle est la cause de la ruine des uns & des autres. Il y a quarante ans que ces Ouvriers fabriquoient jusqu'à cinq cens mille pieces d'étoffe; mais les suites de la guerre, la cherté des vivres & les charges en ont obligé plus de la moitié de quitter Lille.

LILLEBONNE, Ville, dans la Normandie, Diocèse, Parlement & Intendance de Rouen, Election de Montivilliers, a 2186 habitans. Cette Ville est située au bord de la Seine, au-dessous de Caudebec, dans le pays de Caux: elle a titre de Principauté. Quelques-uns veulent que ce soit l'ancienne *Jalobona*, mais ce fait n'est pas bien prouvé. Elle appartient à Madame la Marquise de Beuvron. Il y a deux Eglises, un Château ancien; & c'étoit autrefois une Ville considérable. On y a tenu deux Conciles Provinciaux, le premier l'an 1030. & l'autre l'an 1162.

LILLIERS, *Zillierium*, Ville, dans l'Artois, Diocèse d'Arras, Parlement de Paris, Intendance d'Amiens, Gouvernance d'Arras, Siège d'un Bailliage & d'une Recette, a 2550 habitans. Cette Ville est située auprès du Navez. Elle avoit autrefois des Seigneurs qui relevoient des Comtes de Flandres avant l'onzième siècle. Il y a une Collegiale fondée par l'un d'eux en 1043. la famille de ces Seigneurs étant éteinte Lilliers a passé aux Comtes de Flandres. Elle fut du nombre des Villes qui composèrent la dot de la Reine Isabelle de Hainaut, femme de Philippe

Anguste. Depuis ayant passé aux Ducs de Bourgogne, Comtes de Flandres, & par eux à la Maison d'Autriche, elle fut cédée à la France par la paix des Pyrenées. Elle a été fortifiée, mais ses fortifications ont été rasées.

LILLIERS, ancienne Baronie, dans la Normandie, appartient au Marquis de Carmin d'Endouchel.

LILLY, dans la Normandie, Diocèse, Parlement & Intendance de Rouen, Election de Lions, a 562 habitans. M. Martin en est Seigneur.

## L I M

LIMAGNE, *Zimania*, Pays charmant, qui fait partie de la basse Auvergne. Il est situé entre l'Allier & la Riviere de Dore & contient près de quinze lieues. C'est une plaine abondante en toutes choses & très-peuplée; elle portoit le même nom dès le regne du Grand Clovis, & étoit regardée dès ce tems, comme un des plus agréables cantons de la France.

LIMAIRAC, dans le Rosselgue, Diocèse de Rodez, Parlement de Toulouse, Intendance de Montauban, Election de Villefranche, a 162 habitans.

LIMAIS, dans la Normandie, Diocèse de Rouen, Parlement de Paris, Intendance de Rouen, Election de Chaumont & Magny, a 906 habitans. M. de la Rochefoucault en est Seigneur.

LIMAILONGES, Bourg, dans le Poitou, Diocèse de Poitiers, Parlement de Paris, Intendance & Election de Poitiers, a 149 habitans.

LIMANDON, dans le Forez, Diocèse de Lion, Parlement de Paris, Intendance de Lion, Election de Roanne, a 400 habitans.

LIMANDREY, dans le bas Languedoc, Diocèse du Puy, Parlement de Toulouse, Intendance de Montpellier, Recette du Puy, a 41 habitans.

LIMANS, dans la Provence, Diocèse de Sisteron, Parlement & Intendance d'Aix, Viguerie & Recette de Forcaquier, a 189 habitans.

LIMANTON, dans le Nivernois, Diocèse de Nevers, Parlement de Paris, Intendance de Moulins, Election de Nevers, a 227 habitans.

LIMANTON, dans le Nivernois, Diocèse de Nevers, Parlement de Paris, Intendance de Moulins, Election de Châteauchaion, a 68 habitans.

LIMAS, dans le Beaujolais, Diocèse de Lion, Parlement de Paris, Intendance de Lion, Election de Villefranche, a 276 habitans.

LIMAY, Bourg, dans la Beauce, Diocèse de Chartres, Parlement & Intendance de Paris, Election de Mantes, a 1284 habitans. Ce Bourg n'est séparé de Mantes que par la riviere de Seine; il y a un Monastère de Celestins, & un de Capucins. Les vins de Limay sont très-bons.

LIMBEUF, dans la Normandie, Diocèse d'Evreux, Parlement & Intendance de Rouen, Election de Pont-de-l'Arche, a 135 habitans.

LIMBRASSAC, dans le haut Languedoc, Diocèse de Mirepoix, Parlement & Intendance de Toulouse, Recette de Mirepoix, a 215 habitans.

LIMBRES, dans l'Artois, Diocèse de S. Omer, Parlement de Paris, Intendance d'Amiens, Gouvernance d'Arras, Bailliage & Recette de S. Omer, a 298 habitans.

LIME & Malmaison, dans la Picardie, Diocèse de Soissons, Parlement de Paris, Intendance & Election de Soissons, a 281 habitans.

LIMEIL.

LIM  
LIM  
cèse de  
Tours, M  
Cure est

LIM  
d'Amiens  
miens, E

LIM  
Vannes,  
Nantes,

LIM  
ce, Dioc  
Intendan  
habitans.

LIM  
lement,  
habitans.

bofe en S  
LIME  
l'Anjou,

Intendanc  
a 145 habi

LIME  
se de Peri  
deux, El

est située a  
gne, à cin

LIME  
miens, Pa  
d'Amiens.

LIME  
ges, Parle  
de Bourges

Châtellain  
Jean I. Du

ry, a cédé  
d'Orléans

ré de deux  
collation d

ritoire est  
adresser le

LIMI  
jeans, Par

Election d

LIMO  
pitale du

d'une Inte  
tans. Elle

Présidial,  
ressortisan

des Monn  
suls. Elle

fort ancie  
que nous l

pitale des  
anciens C

far. Elle a  
miers tem

quittaine,  
gant de l

pir. Clo  
à la Cour

mer, qui  
Tête d'Et  
de l'homme  
le mariage  
puis a été  
qu'au reg  
Couronne  
cote des

LIMEIL. Voyez Brevannes.

LIMERAY, Bourg, dans la Touraine, Diocèse de Tours, Parlement de Paris, Intendance de Tours, Election d'Amboise, a 870 habitans. La Cure est à la collation de l'Archevêque de Tours.

LIMERCOURT, dans la Picardie, Diocèse d'Amiens, Parlement de Paris, Intendance d'Amiens, Election d'Abbeville, a 229 habitans.

LIMERSEL, dans la Bretagne, Diocèse de Vannes, Parlement de Rennes, Intendance de Nantes, Recette de Vannes, a 618 habitans.

LIMERSHEIM, dans la basse Alsace, Diocèse de Strasbourg, Conseil Souverain & Intendance d'Alsace, Bailliage de Benfeld, a 178 habitans.

LIMESY, dans la Normandie, Diocèse, Parlement, Intendance & Election de Rothen, a 865 habitans. M. de la Fond & M. Toutain de Frontebosc en sont Seigneurs.

LIMET ou S. Martin de Limet, Bourg, dans l'Anjou, Diocèse d'Angers, Parlement de Paris, Intendance de Tours, Election de Châteaugontier, a 145 habitans.

LIMEUIL, Ville, dans le Perigord, Diocèse de Perigueux, Parlement & Intendance de Bordeaux, Election de Perigueux, a 1165 habitans. Elle est située au confluent de la Vezere, dans la Dordogne, à cinq lieus de Sarlat.

LIMEUX, dans la Picardie, Diocèse d'Amiens, Parlement de Paris, Intendance & Election d'Amiens, a 519 habitans.

LIMEUX, dans le Berry, Diocèse de Bourges, Parlement de Paris, Intendance & Election de Bourges, a 183 habitans. Cette Paroisse est de la Châtellenie de Lury. Le Chapitre de Bourges à qui Jean I. Duc de Berry a donné la Châtellenie de Lury, a cédé la Justice de cette Paroisse au Seigneur d'Orléans-Sarragoce. Il y a dans ce Bourg un Prieuré de deux mille deux cens livres de revenu, à la collation des Jesuites de Limoges. La nature du territoire est bonne à toutes fortes de bleds. Il faut adresser les lettres à Bourges.

LIMERS, dans l'Orléanois, Diocèse d'Orléans, Parlement de Paris, Intendance d'Orléans, Election de Pithiviers, a 136 habitans.

LIMOGES, *Lemovices*, Ville, Evêché, Capitale du Limosin, Parlement de Bordeaux, Siège d'une Intendance & d'une Election, a 2968 habitans. Elle est encore Siège d'une Sénéchaussée, d'un Présidial, d'une Prévôté, d'une Justice Royale non ressortissante & d'une Maréchaussée; il y a un Hôtel des Monnoyes, & une Jurisdiction de Juges & Consuls. Elle est à cent lieus de Paris. Cette Ville est fort ancienne; son ancien nom est *Ratiastum*, ainsi que nous l'apprend Ptolomée; elle étoit deslors Capitale des *Lemovices*, peuples puissans du nombre des anciens Celtes, qui résisterent beaucoup à Jules César. Elle a pris le nom de ces peuples dès les premiers tems. Auguste la rangea avec eux sous l'Aquitaine, & dans la suite son Evêché fut rendu suffragant de Bourges, comme il l'est encore. Les Visigoths s'en sont emparez dans la décadence de l'Empire. Clovis les en a chassés, & Limoges est restée à la Couronne jusqu'au Regne de Louis d'Outremer, qui la ceda avec tout son Diocèse à Guillaume Tête d'Etroupes, Duc d'Aquitaine, avec la réserve de l'hommage. Elle a ensuite passé aux Anglois par le mariage d'Eleonor Duchesse d'Aquitaine, & depuis a été fort disputée entre ces deux Nations jusqu'au regne de Charles le Sage qui l'a réunie à la Couronne. Pendant ce tems-là Limoges avoit encore des Vicomtes Vassaux des Ducs d'Aquitaine :

la Vicomté a passé dans les Maisons de Comborn de Bretagne, d'Albret, & a été réunie à la Couronne par Henry IV. à qui elle étoit échue de ses ayeux.

Quoique la riviere de Vienne sur laquelle Limoges est située n'y soit pas navigable, cette Ville ne laisse pas que d'être très-commerçante. L'on y fait un fort grand commerce de cuirs que l'on prépare dans la Ville, de cloux à ferrer les chevaux & de fil de fer; les eaux y sont excellentes pour les ouvrages d'émail: on y faisoit autrefois beaucoup d'épingles, mais la Manufacture est tombée; c'est l'entrepôt du commerce de Paris à Toulouse, & de Riom à Bordeaux: c'est aussi l'entrepôt du commerce de la Province: il y a de fort beaux bâtimens & de belles Eglises. Il y a encore quelques restes d'Antiquitez des Romains, & entre autres l'on voit près de cette Ville un bâtiment octogone en forme de tour environné d'un perron octogone, qui servoit aux Payens à faire consumer par le feu ce qui avoit été offert sur l'Autel.

L'Eglise de Limoges reconnoît S. Martial pour son premier Prélat; son Diocèse est un des plus étendus du Royaume: il comprend toute la Marche, presque tout le Limosin, & une partie de l'Angoumois. Il est suffragant de Bourges & rapporte dix-huit mille livres de rente à son Evêque, qui est Seigneur de la Châtellenie d'Alfat, des revenus & de la Justice de laquelle le Vicomte de Comborn jouit pendant la vacance du Siège Episcopal. Il y a deux Chapitres dans la Ville; celui de la Cathédrale composé de vingt-huit Canoniciens, & de dix-huit semi-Prébendes, & celui de S. Martial qui étoit autrefois une Abbaye; il est composé d'un Abbé, de deux Dignitez, de dix-sept Canoniciens & de douze demi-Prébendes.

S. Martial de Limoges est une ancienne & célèbre Eglise illustrée par les bienfaits des Comtes, Vicomtes & Prélats de Limoges, du tems que les Rois & Ducs d'Aquitaine portoient le Diadème. Elle fut d'abord occupée par des Chanoines, auxquels des Religieux de S. Benoit succederent l'an 848. Elle eut alors le nom de S. Sauveur, puis elle prit celui de S. Martial, même avant la cérémonie solennelle de la levée du Corps de ce Saint, qui fut faite en la présence de l'Empereur Louis le Debonnaire. On trouve dans les vieilles Croniques que le Monastère de S. Martial a été bâti par Louis le Pieux, qui y fit transporter le Corps de S. Martial, & donna à l'Abbé le Domaine de la Ville de Limoges, que l'Abbé lui-même ceda au Vicomte de Limoges, à charge des foy & hommage de ce Vicomte, qui s'empara du Domaine sans remplir la condition. Cette Abbaye existoit l'an 804. On a accordé à l'Eglise de S. Martial, qu'on appelle l'Abbaye Royale, un grand nombre de beaux Privileges; celui entr'autres de conférer le Baptême aux solennitez de Pâque & de la Penitence. Un nombre considérable d'Abbayes lui ont été soumises; mais par la suite l'Abbaye de S. Martial fut donnée à l'Ordre de Cluny par le Vicomte Ademare. Elle reprit sous cette observance son ancien éclat, qui s'étoit un peu terni par le relâchement qui s'y étoit introduit. Elle est encore florissante, mais sécularisée & par la condescendance & la facilité du Pape Paul III. érigée en Eglise Collegiale, dont la premiere Dignité est l'Abbé. On a assez exactement l'Histoire & la suite de ses anciens Abbez, dont on compte soixante jusqu'à Messire Jean-Charles de Taillefort de Barriere, illu des anciens Comtes de Perigueux, Camerier honoraire du Pape, qui ayant apporté de Rome le Chapeau de Cardinal à Louis-

Antoine de Noailles, Archevêque de Paris, fut nommé par le Roy Louis XIV. à l'Abbaye Royale de S. Martial de Limoges le 26. Mars 1701. Il y a aussi deux Abbayes d'Hommes, Ordre de S. Benoît, l'une appelée l'Abbaye de S. Martin, l'autre de S. Augustin.

L'Abbaye de S. Martin a été fondée par Alicius frere de S. Eloy, qu'on prétend y avoir établi vingt Moines, & où l'on ajoute que les parens furent inhumés. Ce Monastère fut commencé vers l'an 1012. par Heduin Evêque de Limoges, frere de Godefroy Abbé de S. Martial, & du Vicomte Guidon ou Guy. Ce Monastère étoit déjà florissant dès l'an 1030. & l'on trouve dans le Concile qui fut tenu à Limoges, touchant l'Apostolat de S. Martial, que Jordan Prêlat de cette Ville atreita que les Monastères de Limoges c'est-à-dire, ceux de S. Augustin & de S. Martin, observoient avec régularité la discipline de leur saint Ordre. On y compte jusqu'en 1628. quarante-deux Abbez. Cette Abbaye est presentement unie à la Congrégation des Feuillans. L'Abbé est régulier & triennal.

L'Abbaye de S. Augustin de Limoges est située dans un Fauxbourg de cette Ville: elle a servi de sépulture commune pour l'Eglise de Limoges dès le commencement du Christianisme en cette Ville. S. Martial qui en fut le premier Evêque, & qui fut l'Apôtre de toute la Guienne jusqu'à la riviere de Vin-ganne en fit la bénédiction, aussi-bien que de la petite Chapelle qui y étoit sous le titre de S. Sauveur. Atticus que l'on compte entre les Evêques de Limoges pour le quatrième, l'augmenta. Mais Ruricius qui fleurit sur le Siège de Limoges vers la fin du cinquième siècle, & jusqu'au commencement du sixième, y fonda un Temple dédié à Dieu sous l'invocation de S. Augustin; ce qui a fait croire à quelques-uns que ce Monastère, du tems de Ruricius, avoit été occupé par des Chanoines réguliers de S. Augustin; mais c'est un songe, car du tems de Ruricius l'on ignoroit la difference des Chanoines réguliers d'avec les séculiers. Bien plus, le nom de Chanoine n'étoit pas en usage, & ce n'étoit pas la coutume de ce tems-là d'établir hors les Villes des Congrégations de Clercs, mais bien de Moines; en faveur de quels s'établit pour lors au dehors des Villes de toute la France une infinité de Monastères. Pendant l'orage des guerres, sur tout de celles intentées par les Danois, la Ville de Limoges, toutes les Eglises, principalement celles qui étoient situées près des Villes & dans leurs Fauxbourgs, furent saccagées & démolies. Ce Monastère essuya les tristes effets de cette tempête aussi-bien que les autres, mais Turpion Evêque de Limoges, Prêlat d'une haute naissance, aussi-bien que d'une grande piété, en devint le restaurateur. Il y plaça des Reliques de S. Augustin qu'il avoit rapportées de son pelerinage, en Italie & à Rome. Il y rassembla aussi des Moines qu'il attireignit à la Règle de S. Benoît, & les dota de très-amplés possessions. Ce fut vers l'an 934. On compte jusqu'en 1632. quarante-cinq Abbez de ce Monastère, qui est nini presentement à la Congrégation de S. Maur. L'Abbé est aussi électif & triennal. Les Jésuites occupent le College de Limoges.

Quant à l'enceinte de la Ville & des Fauxbourgs, elle est de quatre mille pas géométriques; les maisons sont de charpente, sombres & sujettes à de fréquentes incendies, parce que les rues sont étroites. Limoges se divise en Ville & en Cité: la Cathédrale qui est située dans la Cité n'est pas achevée de bâtir; le bâtiment de l'Abbaye de la Régie est assez joli: l'Eglise en est belle, & les Jardins ont une belle vue; il y a un Couvent de Cordeliers & un

Seminaire bâti sur le modèle de celui de S. Sulpice de Paris.

LIMOGES & Fouches, dans le Gâtinois, Diocèse de Sens, Parlement & Intendance de Paris, Election de Melun, a 146 habitans.

LIMOISE, dans le Bourbonnois, Diocèse de Bourges, Parlement de Paris, Intendance & Election de Moulins, a 56 habitans. Cette Paroisse est à sept lieux de Moulins, même distance de l'Allier: en plaine, terres douces à seigle, orge & avoine, d'un produit médiocre; les foins abondans, les pâturages étendus: un profit raisonnable des bestiaux. Les chetels peu considérables: quelques vignes de bon rapport, beaucoup de bois futaye & modernes appartenans à M. le Duc qui en est Seigneur.

LIMON, dans le Nivernois, Diocèse de Nevers, Parlement de Paris, Intendance de Moulins, Election de Nevers, a 235 habitans. C'est une Paroisse à quatre lieux de Nevers; bonnes terres à froment & quelques seigles; quelques vignes de bon rapport; il y a une petite forge, & quelques bois taillis. Madame la Prieure de la Ferme en est Dame.

LIMON, dans le Condomois, Diocèse de Condom, Parlement & Intendance de Bordeaux, Election de Condom, a 168 habitans.

LIMONNY, dans le Forez, Diocèse de Lion, Parlement de Paris, Intendance de Lion, Election de S. Etienne, a 305 habitans.

LIMONS, dans le Bourbonnois, Diocèse de Clermont, Parlement de Paris, Intendance de Moulins, Election de Gannat, a 400 habitans.

LIMONS - Estare, Paroisse située à deux lieux de la riviere d'Allier, c'est bonnes terres à froment, seigle & orge, avoine & chanvres. Il y a beaucoup de Bateliers qui vont sur la riviere du charbon de pierre, des pommes, du bled & autres marchandises pour Paris & Orleans. M. de Pagnat en est Seigneur.

LIMONT - Fontaine, dans la Flandre, Diocèse de Cambrai, Parlement de Douai, Intendance & Gouvernance de Maubeuge, a 139 habitans.

LIMOSIN, Province & Gouvernement Militaire, qui est borné au septentrion par la Marche; à l'orient par l'Auvergne; au midi par le Quercy, & à l'occident par le Périgord & l'Angoumois. Ce pays a pris son nom des anciens peuples *Lemosines*, & de Limoges sa Capitale. Il étoit autrefois plus étendu, puisqu'on en a démembré la Province de la Marche, dont on a fait un Gouvernement de Province séparé.

Les *Lemosines* faisoient partie de la Gaule Celtique, lorsque Jules César fit la conquête des Gaules; ils ont été dans la suite distribués sous l'Aquitaine par Auguste. Dans la décadence de l'Empire Romain, les Goths les ont soumis; mais ils ne leur ont pas obéi long-tems, Clovis ayant reconquis ces contrées, après la victoire qu'il remporta sur les Arriens dans la journée de Voclade. Eudes Duc d'Aquitaine s'étoit dans la suite emparé de ce pays sur la fin de la premiere Race de nos Rois; mais Pepin le reconquit sur Gaiffre fils d'Eudes; l'on veut que Charlemagne leur ait donné un Comté, mais alors les qualitez n'étoient point hereditaires. Ce pays a depuis fait partie du Duché d'Aquitaine. Louis d'Outremere l'ayant cédé à Guillaume Tête-d'Étoupes, il a passé au pouvoir des Anglois par le mariage d'Eleonor d'Aquitaine avec leur Roy; les Anglois l'ont possédé assez long-tems; l'on voit encore une des bornes de leur domination entre le Limosin & la Marche auprès de S. Vauzy. Pendant ce tems-là les Limosins ont eu le loisir de prendre quelques-unes de leurs habitudes; dont il leur reste l'humour

inquier  
les uns  
Charles  
parvenu  
pieds de  
est régi  
du Parle  
toute la  
trois Pré  
Général,  
pour le b  
Marécha  
tenant. A  
té. Le co  
siste en b  
de France  
qu'à l'âge  
les autres  
Cette P

Limoges  
rale du b  
montagne  
gibier. Le  
font la pr  
est le plus  
beaucoup  
bled (saris  
qui sont al  
y recueille  
nes de cui  
mat du ha  
gues; celu  
les les plus  
Limoges &  
celui de Li  
ne. Ses riv  
zere & la I

LIMO  
Montauban  
& Election  
LIMOU  
France, Di  
de Paris, a  
le revenu  
Royal où l  
un Gouver  
il y a une  
& Vicomte  
la LIM  
Diocèse de  
dance & R

LIMO  
guedoc, D  
reendance  
bitans. Elle  
Ville est sit  
d'Aler, elle  
abondans  
dessin d'y  
bli à Aler;  
le temporel  
put y réuss  
cisé de Na  
te pour ne  
appelle Re  
que de Nar  
draps & des  
les forges

Limoux  
bitans fure  
Provincial  
intérêts de

S. Sulpice  
Gâtinois,  
nce de Pa-  
Diocèse de  
ndance &  
te Paroisse  
nce de l'Al-  
ge & avoi-  
ondans, les  
es bestiaux.  
s vignes de  
modernes  
neur.  
cèse de Ne-  
de Moulins,  
est une Pa-  
nnes terres à  
ignes de bon  
quelques bois  
en est Dame.  
Diocèse de  
e Bordeaux,  
cèse de Lion,  
on, Election  
Diocèse de  
endance de  
abitans.  
à deux lieux  
es à froment,  
y a beaucoup  
e du charbon  
tres marchan-  
Pagnat en est  
ndre, Diocèse  
Intendance &  
abitans.  
nement Milit-  
ar la Marche:  
r le Quercy,  
ngoumois. Ce  
es Lemoviers,  
ntrefois plus  
Province de  
ement de Pro-  
a Gaule Celi-  
te des Gaules,  
us l'Aquitaine  
l'Empire Ro-  
ils ne leur ont  
reconquis ces  
remporta sur  
de. Eudes Duc  
art de ce pays  
Rois; mais Pe-  
udes; l'on veut  
a Comté, mais  
ereditaires. Ce  
d'Aquitaine.  
Guillaume Têc-  
s Anglois par le  
eur Roy; les An-  
ont voit encore  
ntre le Limou-  
ndant ce tems-là  
e quelques-unes  
reste l'honneur

inquiète & colérique, qui va jusqu'à se poignerder les uns les autres, sans en sçavoir beaucoup le sujet. Charles V. en chassa les Anglois peu après qu'il fut parvenu à la Couronne: ils n'y ont pas remis les pieds depuis. Le Gouvernement civil de la Province est régi par le Droit écrit, il est tout entier du ressort du Parlement de Bordeaux; il y a un Sénéchal pour toute la Province, dont la Jurisdiction s'étend sur trois Prélidiaux. Il a un Gouverneur, un Lieutenant Général, deux Lieutenans, l'un pour le haut & l'autre pour le bas Limosin. Il y a un Prévôt Général de la Maréchaussée qui réside à Limoges, avec un Lieutenant. Angoulême a un Lieutenant de cette Prévôté. Le commerce principal de cette Province consiste en bestiaux & en chevaux qui sont les meilleurs de France, quand on ne commence à les employer qu'à l'âge de sept ans; ils durent plus long-temps que les autres.

Cette Province est divisée en haut & bas Limosin. Limoges est Capitale du haut, & Brives Capitale du bas. Le haut Limosin est un pays chargé de montagnes, garnies de bois, où il y a beaucoup de gibier. Les bois sont tous châtaigniers, dont les fruits sont la principale nourriture du peuple, & le bois est le plus propre à la charpente. L'on y nourrit aussi beaucoup de bétail, & l'on y recueille du seigle, du bled sarasin, & peu de vin. Le bas a plus de plaines qui sont abondantes en grains & en pâturages. L'on y recueille aussi d'assez bons vins. Il y a plusieurs mines de cuivre, d'étain, de plomb & de fer. Le climat du haut Limosin est froid à cause des montagnes: celui du bas est tempéré & chaud. Les Villes les plus considérables de la Province sont, après Limoges & Brives, Tulles, Evêché démembré de celui de Limoges, Uzerche, S. Leonard & Turanne. Ses rivières principales sont la Vienne, la Vézère & la Dordogne.

LIMOUÛNE, dans le Quercy, Diocèse de Montauban, Parlement de Toulouse, Intendance & Election de Montauban, a 186 habitans.

LIMOURS & Chaumousson, Ville, dans l'Isle de France, Diocèse, Parlement, Intendance & Election de Paris, a 483 habitans. Il y a un Prieuré simple dont le revenu est de six mille livres, & un Château Royal où Henry IV. alloit souvent se délasser. C'est un Gouvernement particulier de l'Isle de France, il y a une Prévôté Royale ressortissante à la Prévôté & Vicomté de Paris.

la LIMOUSINIÈRE, dans la Bretagne, Diocèse de Nantes, Parlement de Rennes, Intendance & Recette de Nantes, a 214 habitans.

LIMOUX, *Limosum*, dans le haut Languedoc, Diocèse de Narbonne, Parlement & Intendance de Toulouse, Recette d'Alet, a 4638 habitans. Elle est Siège d'une Sénéchaussée. Cette Ville est située sur l'Aude, à une lieue au-dessous d'Alet, elle est assez agréable, & ses environs sont abondans en bons vins blancs. Jean XXII. avoit dessein d'y établir le Siège de l'Evêché qu'il a établi à Alet; mais comme cette Ville appartenoit pour le temporel aux Archevêques de Narbonne, il ne put y réussir. Quoique Limoux soit resté dans le Diocèse de Narbonne, il a été démembré de sa Recette pour ne former avec Alet qu'une Recette qu'on appelle Recette d'Alet & de Limoux. L'Archevêque de Narbonne y tient un Official. L'on y fait des draps & des ratines; c'est l'entrepôt du fer de toutes les forges des environs.

Limoux est Capitale du Comté de Razès; ses habitans furent excommuniés en 1226. dans le Concile Provincial de Narbonne, pour avoir abandonné les intérêts des Catholiques qu'ils avoient d'abord fa-

vorisez, & s'être déclaréz ouvertement pour les Albigeois. Voyez Razès.

LIMOUZE S. Jean, dans le Rouergue, Diocèse de Rodez, Parlement de Toulouse, Intendance de Montauban, Election de Rodez, a 268 habitans.

la LIMOUZINIÈRE, dans le Poitou, Diocèse de Luçon, Parlement de Paris, Intendance de Poitiers, Election de Foutenay, a 158 habitans.

LIMOYSE, Bourg, dans le Bourbonnois, Diocèse de Bourges, Parlement de Paris, Intendance & Election de Moulins. La Cure vaut trois cens livres, & est à la collation de l'Archevêque de Bourges. Ce Bourg est situé à deux lieux de Bourbon, dans un terrain assez bon pour le froment & le seigle; il y a quelques vins. On y recueille du foin suffisamment pour nourrir les bestiaux qu'on y élève. Il y a aussi une quantité de bois taillis & de hautes futayes. M. le Duc en est Seigneur par engagement; il s'y tient tous les ans une foire le 14. Septembre, jour de sainte Croix.

LIMPIVILLE, dans la Normandie, Diocèse, Parlement & Intendance de Rouen, Election de Montivilliers, a 426 habitans. C'est à M. l'Abbé de Fescamp.

## L I N

LINAC, dans le Quercy, Diocèse de Cahors, Parlement de Toulouse, Intendance de Montauban, Election de Figeac, a 355 habitans.

LINARDS, dans l'Angoumois, Diocèse d'Angoulême, Parlement de Paris, Intendance de Limoges, Election d'Angoulême, a 500 habitans.

LINAS, dans le Quercy, Diocèse de Cahors, Parlement de Toulouse, Intendance de Montauban, Election de Cahors, a 256 habitans.

LINAY, dans le pays Messin, Diocèse de Liege, Parlement & Intendance de Metz, Recette du Duché de Carignan, a 209 habitans.

LINAZAY, dans le Poitou, Diocèse de Poitiers, Parlement de Paris, Intendance & Election de Poitiers, a 376 habitans.

LINCEL, *Lincellum*, dans la Provence, Diocèse de Sisteron, Parlement & Intendance d'Aix, Vigerie & Recette de Forcalquier, a 168 habitans.

LINCELLE, Châtellenie, dans la Flandre Vallonne, Diocèse de Tournay, Parlement de Douay, Intendance & Subdelegation de Lille, a 915 habitans.

LINCHAMP, étoit autrefois un Château plus fort par la difficulté d'y aborder, que par la bonté de ses fortifications: il étoit situé à peu de distance de Rocroy vers la Meuse, dans un terrain dont la temperature est si fâcheuse qu'il n'y vient rien du tout; l'air y étant si épais que les broiiillards y déroberent la vue du soleil presque toute l'année; l'on y tenoit un Gouverneur & une Garnison; mais le mauvais air les rendant toujours malades, l'on a été obligé d'abandonner le terrain, après en avoir démolé le Château.

LINCHEUX & Haliveir, dans la Picardie, Diocèse d'Amiens, Parlement de Paris, Intendance & Election d'Amiens, a 520 habitans.

LINDE, dans la Flandre Flamingante, Diocèse d'Ypres, Parlement de Douay, Intendance de Lille, Subdelegation de Cassel, a 434 habitans.

LINDEBÉUF, dans la Normandie, Diocèse, Parlement & Intendance de Rouen, Election d'Arques, a 326 habitans. M. de la Tour en est Seigneur.

LINDOIS, Baronie, dans l'Angoumois, pos-

sedée par un Seigneur du même nom, de la Maison de Chataigner de la Rocheposay.

**LINCEUR**, dans la Franche-Comté, Diocèse, Parlement & Intendance de Besançon, Bailliage & Recette de Vesoul, a 29 habitans.

**LINEROLLES**, dans le Berry, Diocèse de Bourges, Election de la Châtre, a 192 habitans.

**LINETOT**, dans la Normandie, Diocèse, Parlement & Intendance de Rouen, Election d'Arques, a 176 habitans.

**LINGE**, dans le Berry, Diocèse de Bourges, Parlement de Paris, Intendance de Bourges, Election de la Blanc, a 708 habitans.

**LINGEAL**, dans la Bourgogne, Diocèse de Lion, Parlement & Intendance de Dijon, Bailliage & Recette de Bresse, a 92 habitans.

**LINGEHARD**, dans la Normandie, Diocèse d'Avranches, Parlement de Rouen, Intendance de Caën, Election de Mortain, a 168 habitans.

**LINGENS**, dans la Bourgogne, Diocèse de Lion, Parlement & Intendance de Dijon, Bailliage & Recette de Bresse, a 218 habitans.

**LINGERRE**, dans la Normandie, Diocèse de Bayeux, Parlement de Rouen, Intendance de Caën, Election de Bayeux, a 600 habitans.

**LINGEY**, dans la Bourgogne, Diocèse de Langres, Parlement & Intendance de Dijon, Bailliage & Recette de Bar-sur-Seine, a 245 habitans.

**LINGIS**, dans le Limousin, Diocèse de Limoges, Parlement de Bordeaux, Intendance & Election de Limoges, a 1109 habitans.

**LINGOLTZHEIM**, dans la basse Alsace, Diocèse de Strasbourg, Conseil Souverain & Intendance d'Alsace, Terres de la Noblesse, a 168 habitans.

**LINGONNES**, peuples Gaulois de la premiere Lionnoise, qui occupent le terrain du Diocèse de Langres. Ils ont été des plus constants allies des Romains, qui aussi leur ont accordé le droit de Citoyens des premiers d'entre les Gaulois. Voyez Langres.

**LINGOU**, dans la Normandie, Diocèse de Sées, Parlement de Rouen, Intendance d'Alençon, Election de Falaise, a 376 habitans.

**LINGOUX**, dans la Bourgogne, Diocèse d'Autun, Parlement & Intendance de Dijon, Bailliage & Recette d'Avalon, a 46 habitans.

**LINGREVILLE**, dans la Normandie, Diocèse de Coutances, Parlement de Rouen, Intendance de Caën, Election de Coutances, a 812 habitans. Il y a deux Curez, dont l'un prend le titre de Doyen.

**LINGUEHEM**, dans l'Artois, Diocèse d'Aire, Parlement de Paris, Intendance d'Amiens, Gouvernance d'Arras, Bailliage & Recette d'Aire, a 76 habitans.

**LINIERES**, Ville & Baronie du ressort d'Issoudun, dans le Berry, Diocèse de Bourges, Parlement de Paris, Intendance de Bourges, Election d'Issoudun, a 655 habitans. Il y a auprès de cette Ville ou Bourg un étang très-considérable, que l'on appelle Etang de Villiers, il peut avoir sept lieues de tour. Linieres a un College dédié à Notre-Dame, fondé par Francois & Philibert de Beaujeu. Elle est située à huit lieues au midi de Bourges, elle est close & fermée de murailles, de tours & de fossés. Il y avoit autrefois des Seigneurs particuliers du nom de Linieres, qui portoient la qualité de Barons, de Sires & de Princes, d'où Linieres a passé dans la Maison de Beaujeu de la Rochefoucault, de Brichanteau, & appartient à la Maison de Colbert. Il y a sept Foires franches pendant l'année, & le Prieuré de Blaise

dans le Fauxbourg.

**LINIERES**, Seigneurie, dans l'Anjou; Diocèse d'Angers, Parlement de Paris, Intendance de Tours, Election de Baugé, a 115 habitans.

**LINIERS**, dans le Poitou, Diocèse de Poitiers, Parlement de Paris, Intendance & Election de Poitiers, a 312 habitans.

**LINIEZ**, dans le Berry, Diocèse de Bourges, Parlement de Paris, Intendance de Bourges, Election d'Issoudun, a 443 habitans. La Cure est au Chapitre de S. Laurent de Vatan; il faut adresser les lettres à Vatan. Le seul commerce consiste en bleds & en bestiaux.

**LINOTZ**, Bourg, dans l'Isle de France, Diocèse, Parlement, Intendance & Election de Paris, a 585 habitans.

**LINSECC**, dans le Nivernois, Parlement de Paris, Intendance d'Orléans, Election de Clamecy, a 722 habitans.

**LINSTORFF**, dans la haute Alsace, Diocèse de Basse, Conseil Souverain & Intendance d'Alsace, Bailliage de Ferrette, a 122 habitans.

**LINTEL** & S. Loup, deux Paroisses, dans la Brie, Diocèse de Troyes, Parlement de Paris, Intendance de Châlons, Election de Sezanne, ont 195 habitans.

**LINTHES**, dans la Brie, Diocèse de Troyes, Parlement de Paris, Intendance de Châlons, Election de Sezanne, a 136 habitans.

**LINTOT**, dans la Normandie, Diocèse, Parlement & Intendance de Rouen, Election de Caudebec, a 587 habitans. M. de Montival en est Seigneur.

**LINTOT**, dans la Normandie, Diocèse, Parlement & Intendance de Rouen, Election d'Arques, a 230 habitans. M. d'Hocqueville en est Seigneur.

**LINVERVILLE**, Baronie, dans la Normandie, Diocèse de Coutances, Parlement de Rouen, Intendance de Caën, Election de Coutances, a 420 habitans. M. de Soligny en est Seigneur, & présente à la Cure.

**LINXE**, dans la Gascogne, Diocèse d'Acqs, Parlement de Bordeaux, Intendance d'Auch, Election des Lannes, a 700 habitans.

**LINY**, de - Vaur - Dun, dans le pays Messin, Diocèse de Verdun, Parlement & Intendance de Metz, Recette de Verdun, a 305 habitans.

**LINZON** l'Epine S. Germain, dans la Champagne, Diocèse de Troyes, Parlement de Paris, Intendance de Châlons, Election de Troyes, a 478 habitans.

## L I O

**LIOCOURT**, dans le pays Messin, Diocèse, Parlement, Intendance & Recette de Metz, a 132 habitans.

**LIOMER** & Rossignol, dans la Picardie, Diocèse d'Amiens, Parlement de Paris, Intendance d'Amiens, Election d'Abbeville, a 272 habitans.

**LION** ou Lyon, *Lugdunum*, Ville Capitale du Lionnois, Parlement de Paris, Siège d'un Archevêché, d'une Intendance, d'un Présidial, d'une Election, d'une Sénéchaussée, d'une Cour des Monnoyes, Justice non ressortissante, Conservation des Juges & Coofuls, Bureau de Police, Maîtrise des Ports, d'une Dozière, & d'une Marchaussée, a environ 95000 habitans.

Cette Ville située au confluent de deux grosses rivières & sur les frontieres de trois grandes régions,

gions, la  
cienne,  
que tou  
seul les  
la plus  
cius Pla  
vers l'ar  
Colonie  
voient e  
pas moi  
les plus  
nom de  
fic habit  
au soleil  
Valois &  
r'n soit  
& de L  
comme  
montagn  
August  
Provinc  
la Gaule  
nom, Ga  
peuples d  
derent un  
où Clodi  
étoient tr  
qu'elle su  
l'Empire  
d'argent  
Cette V  
embrass  
second Br  
main, Li  
guignons,  
fils de Cl  
Français,  
le Begne  
Provinc  
déclarer  
son pouv  
fois pend  
tion, &  
Archevêq  
leur faillo  
mêmes à l  
berouille,  
Papes ave  
dominatio  
nus dans  
IX. ayant  
de Lion e  
tre, & il  
noines de  
tes de Li  
en érigea  
1307.  
Il y a à  
Vaisé sur  
Rouffe de  
re vers le  
Irenée sur  
des mém  
mêmes c  
quate Pr  
une Pyra  
le on a g  
gues diff  
de Louis  
fit élever  
Place de



l'Anjou ;  
Intendant-  
habitans.  
de Poic-  
& Elec-

de Bourges,  
urges, Elec-  
Cure est un  
saut adreffer  
& consulte en

de France,  
Election de

Parlement de  
de Clame-

Alsace, Dio-  
Intendance  
habitans.

iffes, dans la  
ur de Paris,  
zanne, ont 193

se de Troyes,  
âlons, Elec-

, Diocèse,  
Election de  
ontral en est

ie, Diocèse,  
Election d'Ar-  
ille en est Sei-

ans la Nor-  
Parlement de  
ion de Cou-  
oligny en est

ocèse d'Acqs,  
d'Auch, Elec-

de pays Messin,  
Intendance de  
itans.

ans la Cham-  
de Paris,  
Troyes, a 478

Messin, Diocè-  
tre de Metz,

la Picardie,  
Intendant-  
a 272 habi-

ille, capitale du  
d'un Arche-  
féridial, d'une  
une Cour des  
Conservation  
olice, Mairrise  
Marchauffée, a

de deux grosses  
bis grandes ré-  
gions,

gions, la France, l'Allemagne & l'Italie, est très-ancienne, & le tems de la fondation est si incertain que tous les Auteurs qui en ont écrit se contredisent les uns les autres. Entre toutes les opinions la plus sûre est celle qui l'attribue à Lucius Muncius Consul Romain, qui la fit construire vers l'an 709 de Rome, pour servir de retraite à la Colonie Romaine que les habitans de Vienne avoient chassée de leur Ville. Les sentimens ne sont pas moins partageables sur l'érymologie de son nom; les plus vrai-semblables sont ceux qui la tirent du nom de *Lucius* son Fondateur & *Dunum* qui signifie habitans. Les autres la tirent de son exposition au soleil, comme qui diroit *Lucis Dunum*. M. de Valois & le P. Harouin veulent que son nom Latin soit composé de *Dun*, qui signifie montagne, & de *Luc*, vieux mot Gaulois qui signifie peuple, comme qui diroit les peuples ou les habitans de la montagne.

Auguste ayant fait une nouvelle division des Provinces de la Gaule, établit Lion Capitale de la Gaule Celtique, qui depuis lui a servi de nom, *Gallia Lugdunensis*. La plus grande de ces peuples de cette Gaule au nombre de soixante-dix eurent un Temple à l'honneur de cet Empereur, où Clodius son successeur qui étoit né à Lion établit depuis une célèbre Académie dont les Statuts étoient très-sévères. Elle étoit très-considérable lorsqu'elle fut consumée en une nuit par le feu sous l'Empire de Neron, qui lui envoya une grosse somme d'argent pour la rétablir.

Cette Ville est une des premières de la Gaule qui embrassa la Religion Chrétienne. S. Irénée fut son second Evêque. Dans la décadence de l'Empire Romain, Lion est tombée sous la domination des Bourguignons, dont le Royaume ayant été détruit par les fils de Clovis, elle est venue sous la puissance des François, & leur a obéi jusqu'au regne de Louis le Bègue sous lequel Boson s'étant emparé des Provinces occidentales de la France & s'étant fait déclarer Roy de Bourgogne, elle tomba sous son pouvoir. Elle fut prise & reprise plusieurs fois pendant les guerres qui suivirent cette usurpation, & dans la suite elle resta au pouvoir de ses Archevêques sous lesquels elle avoit un Comte qui leur faisoit hommage comme ils le faisoient eux-mêmes à l'Empereur jusqu'au tems de Frédéric-Barberousse. Alors ils prirent occasion des divisions des Papes avec les Empereurs pour se soustraire de leur domination. Les Comtes du Lionnois sont devenus dans la suite Vassaux de nos Rois, & Charles IX. ayant acquis le droit de Justice des Archevêques de Lion en 1564. il en est entièrement devenu le maître, & il ne leur est resté aussi-bien qu'aux Chanoines de la Cathédrale, que le seul nom de Comtes de Lion, que leur avoit donné Philippe le Bel en érigeant la Baronie de Lion en Comté l'an 1307.

Il y a à Lion quatre grands Fauxbourgs, celui de Vaifé sur la route de Paris, celui de la Croix Rousse du côté de la Bresse, celui de la Guillotiére vers le Dauphiné, & celui de S. Just ou de S. Irénée sur le chemin de Montbrison, lequel jouit des mêmes privilèges que la Ville & est sujet aux mêmes charges; six grandes & belles Portes, & quatre Places. Dans celle de Confort on a érigé une Pyramide en l'honneur d'Henry IV. sur laquelle on a gravé le nom de Dieu en vingt-quatre Langues différentes. La place de Bellecour a pris le nom de Louis le Grand depuis l'an 1713; que la Ville y fit élever une Statue equestre de Louis XIV. La Place des Terreaux est ornée de l'Hôtel de Ville

qui est sans contredit un des plus beaux & des plus magnifiques édifices de l'Europe; la Place du Change est celle où s'assembent tous les jours tous les Marchands pour les affaires de leur commerce. Il y a aussi quatre Ponts, dont trois sont sur la Saône & un sur le Rhône; de ces quatre Ponts il n'y en a que deux de pierres, un sur la Saône, & l'autre sur le Rhône; celui de S. Vincent quoique de bois est néanmoins très-estimé. Il y a deux choses fort singulieres dans la construction de celui bâti sur le Rhône, qui est composé de vingt grandes arches. La première, c'est qu'ayant été fait d'abord si étroit qu'il n'y avoit de passage que pour une charrette, on a été obligé d'en bâtir un autre à côté, & pour les attacher l'un à l'autre & en faire une masse solide, on a fait passer dans toutes les arcades de grosses barres de fer qui ont des clefs à chaque extrémité par le moyen desquelles ces deux ponts sont ferez l'un contre l'autre. La seconde est que les arches n'étant pas assez larges, le sable que le Rhône roule avec ses eaux s'amassant au passage, il faut très-souvent les arches principales; pour remédier à cet inconvenient, un Architecte fort hardy a coupé l'un des piliers du milieu, & de deux arches n'en a fait qu'une, en grossissant les appuis qui la soutiennent.

Comme la Ville de Lion étoit la principale des Gaules lorsque l'Evangile commença d'être annoncé aux peuples, on peut juger qu'elle mérita des premières l'attention des Apôtres, c'est en effet ce qui arriva, puisque S. Photin disciple de S. Jean y vint & qu'il fut soutenu par S. Irénée & ses compagnons que S. Policarpe y envoya peu après. C'est ainsi que l'on prouve la supériorité de l'Eglise de Lion, mais il n'est pas si facile de prouver la dignité de Métropole immédiate dont elle jouit; & après avoir examiné la matiere, on est contraint d'avouer qu'elle doit son établissement aux concessions des Papes Grégoire VII. en 1078. & Urbain II. en 1095. & 1099. Par ces Bulles les Métropoles de Sens, de Tours, & de Roien lui sont assignées; mais leur execution a causé beaucoup de troubles; la Métropole de Roien s'est soustraite distinctivement par un Arrêt du Conseil qu'elle a obtenu depuis peu; mais celles de Tours & de Sens y sont soumises. Ainsi l'on peut dire que Lion est le seul Archevêché qui soit Primat dans les Gaules, n'y ayant que lui qui en exerce véritablement la fonction. C'est ce qui fait que la juridiction Ecclésiastique a trois bureaux différens dans ce Diocèse; l'Officialité ordinaire, la Métropolitaine, & la Primatiale.

Lorsque l'Archevêché de Lion vient à vacquer, l'administration & la Régale appartient de droit au Chapitre, mais il est obligé de remettre l'un & l'autre à l'Evêque d'Autun lorsqu'il lui en fait la demande, & sa possession ne commence que de ce jour-là, comme elle ne cesse à l'égard du Spirituel que du jour que le nouvel Archevêque est sacré; & à l'égard du temporel, du jour qu'il prend possession. Ce droit, qui est très-ancien, a produit de grandes contestations; l'usage présent le réunit à ce qui vient d'être dit, mais dans le tems de l'administration, le Chapitre ne souffre pas que l'Evêque d'Autun se serve dans l'Eglise d'aucuns ornemens Pontificaux, non pas même du Camail & du Rochet, ni qu'il occupe la place de l'Archevêque. Réciproquement l'Archevêque de Lion a l'administration de l'Evêché d'Autun pendant la vacance, mais il ne jouit pas de la Régale qui appartient au Roy. L'Archevêché de Lion a pour Suffragans les Evêchez d'Autun, de Langres, de Châlons

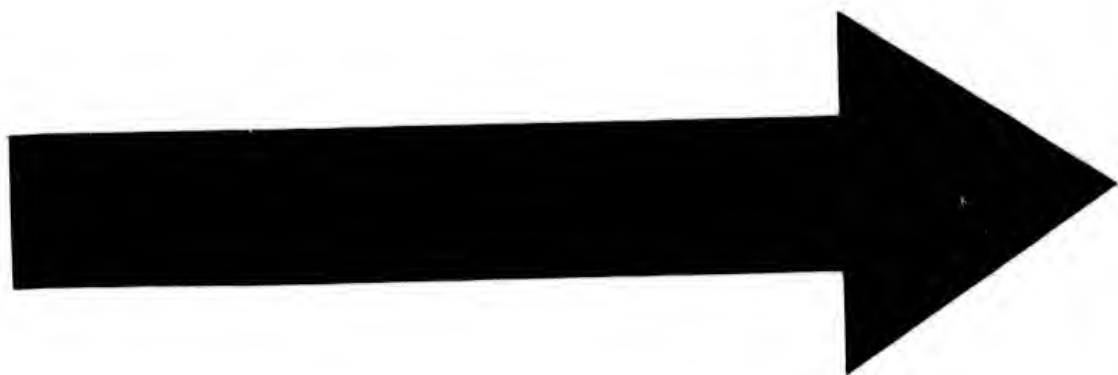

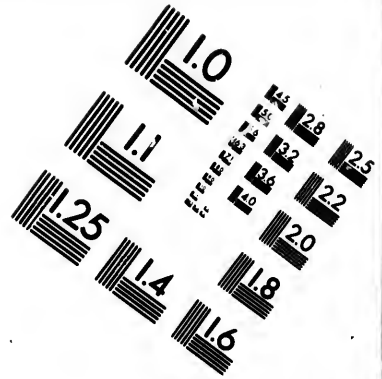
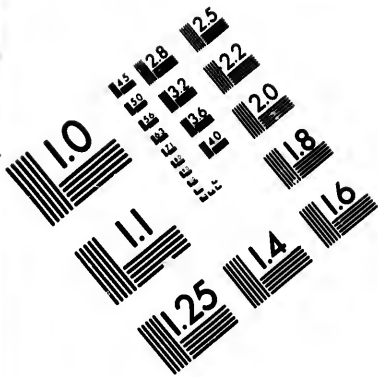

**IMAGE EVALUATION  
TEST TARGET (MT-3)**

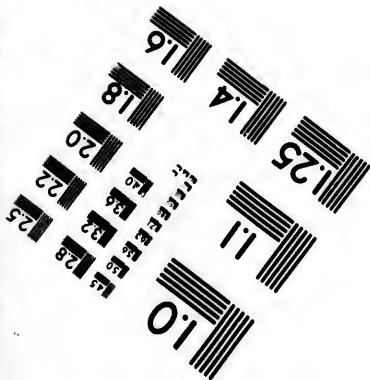
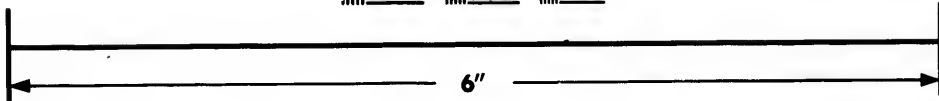
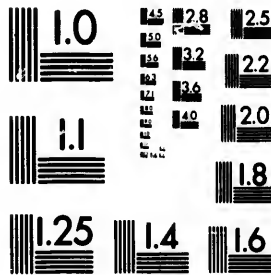

**Photographic  
Sciences  
Corporation**

23 WEST MAIN STREET  
WEBSTER, N.Y. 14580  
(716) 872-4503

14  
15  
16  
17  
18  
19  
20  
21  
22  
23  
24  
25

10  
11  
12  
13  
14  
15  
16  
17  
18  
19  
20

sur-Saône & de Mâcon, & rapporté quarante-cinq mille livres de rente toutes charges payées.

On prétend que l'ancienne Cathédrale de Lion étoit l'Eglise de S. Disier, qui n'est à présent qu'une Paroisse, mais la plus grande de la Ville. On bâtit dans la suite l'Eglise de S. Etienne qui a servi de Cathédrale, jusqu'à ce qu'on eût édifié à ses côtes deux autres Eglises, l'une de S. Jean qui est la Cathédrale, depuis cinq siècles, & l'autre de Sainte Croix où se font les fondions Curiales. Ces trois Eglises n'en forment proprement qu'une seule, parce que tantôt leur Clergé se réunit à S. Jean, & tantôt le Clergé de la Cathédrale se transporte dans l'une des deux autres. Une des singularitez du service qu'ils y font, c'est qu'il n'y a jamais ni Orgue, ni Musique, ni livre pour chanter, & que lorsque l'Archevêque officie, on fait essai du pain & du vin avant la consécration; ce qui se prend pour une marque de la souveraineté dont il prétend avoir joui autrefois. L'Eglise de S. Jean est grande & fort éclairée; le Grand-Autel est au milieu du Chœur. C'est dans cette Eglise que l'on voit cette fameuse Horloge construite par Nicolas Lippius de Bâle en 1598. & rétablie par Guillaume Nourrifson Horlogeur de Lion. Celle de S. Etienne, qui est bâtie tout auprès, est aussi fort belle & à cela de particulier que quand la fête du Saint Sacrement arrive le jour de Saint Jean-Baptiste, on y célèbre une espèce de Jubilé. Celle de S. Nisier est située au milieu de la Ville; elle est enrichie de plusieurs grands & beaux tableaux qui représentent la vie de J. C. Le Chapitre de S. Jean fut réduit en 1321. de soixante & douze Chanoines à trente-deux seulement, savoir huit Dignitez, un premier Chanoine, un Maître de Chœur, & vingt-deux autres Chanoines; les Dignitez sont le Doyen, l'Archidiaque, le Prêtre, le Chantre, le Camerier, le Sacristain, le Grand Custode & le Prévôt. Les Dignitez de Sacristain & de Custode sont à la Collation de l'Archevêque, les autres sont remplies par le Chapitre. Outre ces trente-deux Capitulaires qui sont maintenus par Arrêt de 1633. à se dire Comtes de Lion, tant en nom colléctif, que particulier, le Clergé de la Cathédrale est composé de quatre Custodes, desquels deux sont Curez de la Paroisse de Sainte Croix & à la nomination du Doyen, & un autre Sacristain de Saint Etienne à la Collation du grand Custode; de sept Chevaliers qui sont graduez & établis pour être le Conseil du Chapitre & rapporter les affaires devant lui; de vingt Perpetuels dont la fonction est de chanter l'Office, & leurs places sont affectées aux enfans de Chœur; de trente habituez & de vingt-quatre enfans qui passent par tous les degrez de l'Ordinaire jusqu'à la qualité de Perpetuels. A l'égard du Théologal, le Chapitre a fait juger que c'étoit une fonction distincte de son corps, & qu'il lui seroit libre d'en choisir un aux gages de cinq cens livres qui auroit le rang du dernier Chevalier.

La Noblesse des Comtes de Lion doit être pronvée de quatre quartiers paternels & maternels, dont le Recipiendaire fait l'un comme dans l'Ordre de Malthe; mais il est d'usage que le cinquième quartier soit connu, & qu'il paroisse par énonciation dans les autres titres; la preuve ne se fait jamais au-delà. Le Chapitre nomme les Chanoines qui sont à recevoir, & la preuve se fait quand ils sont reçus; ce qui est à remarquer, d'autant plus qu'il y a beaucoup d'exemples de personnes nommées & non reçues qui ont porté toute leur vie la qualité de Comtes de Lion en conséquence de leur simple nomination, & sans prétendre aux fruits qui

ne s'obtiennent que par la réception, laquelle se fait dans un Chapitre general qui ne se tient que quatre fois par an; c'est dans un pareil Chapitre que sont nommez les Commissaires Examineurs de la preuve. Les biens du Chapitre de Lion sont de deux sortes; le Comté consiste en trente-deux terres, & l'on distingue en chacune la maison & l'obéance, la maison comprend outre la demeure ou Château, tous les fonds & les droits de Justice; l'obéance comprend les rentes, les dixmes, & les casuels. Chaque Chanoine ou Comte peut posséder ensemble jusqu'à quatre maisons, trois de droit, & une par résignation. La maison de droit est accordée à celui qui a le plus grand nombre de livres Capitulaires; & la maison & la résignation ne se peut faire à une personne qui y auroit moins de deux livres; mais même celui qui résigne la maison peut résigner jusqu'à deux livres. Les livres Capitulaires sont certaines portions des revenus des obéances qui ayant été unies ensemble en une masse sont divisées, & chaque terre évaluée à certain nombre de livres. Cet établissement n'est que de l'année 1674. Tous les livres d'une terre font d'égal valeur, mais ils sont fort inégaux d'une terre à l'autre; & comme la valeur des fonds peut avoir reçu de notables changemens depuis 1674. il se trouve des livres Capitulaires de quatre cens livres & d'autres de vingt livres seulement; ce qui donne un grand avantage à ceux qui choisissent les premiers. Quand donc il y a lieu de prévoir qu'une bonne maison pourra vaquer, car il y en a de douze mille livres de rente, quoique les livres n'y soient pas des meilleurs, les premiers choisissans les prennent par préférence pour se trouver les plus forts au tems de la vacance. Les autres biens du Chapitre sont des maisons & des rentes dans la Ville, des Commissions de Messes & des Fondations. A l'égard des maisons il y en a d'affectées à certaines Dignitez; les autres se choisissent par ancienneté. Les Fondations consistent en distributions manuelles qui se font à ceux qui assistent aux Offices, & c'est le seul bien qu'ayent les nouveaux Capitulaires, en attendant que quelque ancien venant à mourir, la dépouille tombe en partage, dont chacun choisit sa part selon le rang de la dignité & de l'antiquité. Des commissions de Messes, un tiers est pour le Titulaire qui peut être Comte ou tout autre Ecclesiastique, un autre tiers pour l'entretien des biens, & le troisième tiers pour les Perpetuels qui acquittent les Messes d'obligation. Tout ceci supposé, un Comte de Lion peut parvenir en moins de trente ans à posséder huit mille livres de rente, & un Perpetuel mille livres. Au surplus le Chapitre a sur tous les Prêtres de l'Eglise une juridiction indépendante de celle de l'Archevêque; et le s'exerce par un Official & un Promoteur.

Les autres Eglises Collegiales de Lion sont celles de S. Just, composée de quatre Dignitez, vingt-un Chanoines, un Curé, & dix Perpetuels qui ont en tout douze mille livres. C'étoit autrefois une Abbaye qui a été sécularisée. S. Paul dont le Chapitre est composé de trois Dignitez & huit Chanoines, dont le revenu total est de trois mille livres.

Ainay, ancienne Abbaye fondée par la Reine Brunehaut au lieu où Minerve étoit autrefois adorée & qui prit la Réforme de Cluny dans le XI. siècle; elle a été convertie en un Chapitre en 1684. il est composé d'un Abbé, obligé à résidence à peine de perdre les deux tiers des fruits; d'un Prieur; & de vingt-six Chanoines dont six sont d'honneur & six habituez qui ont tous ensemble trente mille livres. Ceux qui sont tous Chanoines dans ce Chapitre

sont obli  
Outre  
roiffes,  
ples, cir  
Hôpital  
les Jésus  
l'un des  
ont élevé  
de l'Egli  
contient  
gieux on  
le petit  
l'Oratoire  
colline de  
cains est  
ils ont u  
fenre S.  
Cordelier  
mire la  
Récolets.  
maisons,  
de S. Fr  
re Marger  
Les Carr  
ficceno e  
font les  
Croix qui  
ceau de l

L'Hô  
été fondé  
on y adm  
tail de l  
de la Vil  
de étend  
tour des  
bâtimens  
séparez  
aux Man  
ministre  
fonction.  
bâtimens  
sortes d'  
bord de  
embarqu  
établie e  
a ou aut  
a fait ras  
qui font  
de à tout  
pour ren  
S. Jean  
dans le C  
te homm  
un Sergen  
des Arch  
qu'ils cur  
Cathédra  
gea à pr  
nal de L  
Louis X  
eent liv  
l'Archev

Il y a  
toute la  
Roy de  
& le Ba  
Lion a'  
moins pe  
ze mille  
tines & b  
gages de  
des Portes



nées se trouvent dans le Catalogue chronologique inséré à la fin du Recueil des Privilèges des Foires de la Ville de Lion, où l'on en voit de très-considerables. Au surplus le Consulat de Lion annoblit les personnes & leur postérité, avec permission de continuer le commerce en gros sans déroger; c'est une Concession de Charles VIII. en 1496. qui a été confirmée de regne en regne: d'ailleurs il est purement honorable, n'étant accompagné d'aucun émoulement, au contraire chargeant toujours celui qui l'exerce d'une grande dépense precedente en faveur des pauvres.

A cette occasion le Lecteur ne sera peut-être pas fâché d'apprendre la forme de l'administration des Hôpitaux de la Ville de Lion au nombre de trois, y compris l'Hôtel-Dieu. Celui de la Charité dépense annuellement cent quatre-vingt mille livres, & l'Hôpital Général deux cens dix mille liv. quoiqu'il s'en faille de beaucoup qu'ils aient des revenus suffisants: mais les Recteurs de l'un & de l'autre sont obligés de faire les avances nécessaires; c'est pour cela qu'en entrant au Rectorat, il est d'usage de payer d'abord quatre mille livres pour les pauvres. Chaque Recteur a son emploi particulier dont il fait les avances: mais celui de Trésorier est le plus onéreux, parce que les siennes vont à cent ou cent vingt mille livres. Celui qui est chargé des Enfants trouve en fait aussi jusqu'à cinquante ou soixante mille livres, & ils sont les uns & les autres remboursez à mesure que les charitez des fideles & les legs pieux viennent augmenter le fond de ces maisons. Chaque maison a ses Recteurs pris dans la plus riche Bourgeoisie; favoir la Charité feize, y compris un Comte de Lion & un Trésorier de France; & l'Hôpital Général quatorze, sous l'autorité du Consulat. Les Recteurs ayant servi deux ans à la Charité, passent deux autres années à l'Hôpital Général, & de-là ils parviennent à l'Echevinat; mais ce n'est que par ces differens degrez qu'ils y peuvent arriver. C'est ainsi qu'ils peuvent acquérir en ces differens emplois une capacité suffisante pour être véritablement utiles à leur patrie; d'ailleurs un fonds d'intégrité qui les rende effectivement dignes de ces fonctions.

La situation avantageuse de Lion, jointe à l'industrie de ses habitans, la rendent, sans contredit, la plus commerçante de toutes les Villes de l'Europe qui ne font pas Ports de mer. C'est ce qui se peut facilement reconnoître par le grand commerce qui se fait dans ses Foires, & qu'elle entretient avec les Nations étrangères, & par toutes ses Manufactures.

Les Foires de Lion ont succédé à celles de Brie & de Champagne, & doivent leur établissement au Roy Louis XI. qui voyant que Genève faisoit tout le commerce de l'Italie, & jugeant qu'il ne seroit pas facile de faire changer de route au négoce qui se portoit naturellement de ce côté-là, pensa à l'attirer à Lion en y établissant quatre Foires franches. Le succès en fut tel que Genève tomba presque aussitôt, & n'a pu se relever que depuis environ quarante ans.

Chaque Foire dure quinze jours ouvrables; la premiere commence le Lundy d'après les Rois; la seconde, le Lundy d'après la Quasimodo; la troisième, le 4. d'Aoust; & la quatrième, le 3. de Novembre. Elles sont suivies chacune d'un terme de paiement; celui des Rois commence au 1. Mars; celui de Pâques au 1. Juin; celui d'Aoust au 1. Septembre; celui de Novembre, au 1. Decembre. L'ouverture de chaque paiement se fait avec cérémonie par le

Prévôt des Marchands, ou en son absence par un Bachevin qui se transporte avec son Greffier dans la loge du Change le premier jour ouvrable de ce mois; il y trouve les Syndics des nations assemblés au nombre de six. Il leur fait d'abord un petit discours pour recommander la probité dans le négoce & l'observance des Reglemens de la place dont on fait la lecture; le Greffier dresse son procès verbal, & le lendemain la même assemblée se tenant dans l'Hôtel de Ville, le Président par l'avis de l'assistance regle le prix du Change pour tous les endroits où la Ville de Lion a ses correspondances. Les quinze premiers jours après l'ouverture se passent à concerter, entre les Créanciers & les Debiturs, ou directement, ou par l'entremise des Courtiers, la maniere du paiement, c'est-à-dire, si l'on continuera les billets, ou si on acquittera, soit en argent, soit en écritures, par viemens de parties, c'est-à-dire, par compensation. A cet effet tous les Marchands portans billan se trouvent dans la loge du Change depuis dix heures du matin jusqu'à midy, & par la confrontation de leurs billans, voyant réciproquement leurs débiteurs & leurs créanciers, ils ajustent si bien les compensations qui sont à faire entre les uns & les autres, qu'il y a quelquefois des payemens où il se fait pour vingt millions d'affaires & où il ne se débourse pas cent mille livres comptant.

A l'égard du commerce de l'Espagne, il y a peu de Marchands à Lion qui y trafiquent; c'est pourquoi ils se servent plus volontiers de l'entremise des Génois, & ce commerce s'étend jusqu'aux grandes Indes; la dorure, les draps legers, les toiles, les lutaines, le safran & le papier sont presque toutes les marchandises qui passent de Lion en Espagne; celles qui en viennent sont des laines, des foyes, des drogues pour la teinture & des especes d'or & d'argent. Ce commerce a cela de singulier qu'il roule entierement sur la bonne foi des Espagnols qui prêtent leur nom pour le faire, attendu qu'il est défendu à toute autre nation.

La Ville de Lion envoie tous les ans en Italie six à sept millions de marchandises de draps, de toiles, d'étoffes de foye, d'or & d'argent, de dentelles de même, des merceries de toutes sortes, sur tout des parures à la mode; réciproquement l'Italie lui rend pour six millions d'autres marchandises; de foyes, de velours, damas, brocateries, satins, taffetas du Piemont & du Milanois. Ce commerce est d'autant plus avantageux à Lion que la seule voye pour faire passer des especes d'Espagne à Lion est celle de Gènes, & que les foyes d'Italie sont le fond de toutes les fabriques de Lion.

Le commerce avec la Suisse se fait principalement à Zurich, à S. Gal, Borne, Basse, Schaffhouse & aux deux Foires de Zurich. L'on n'y envoie au plus que pour la valeur d'un million en draperies & en Merceries. Les Suisses amènent des foyes & fleurs fabriquez à Zurich; & des toiles, des fromages, & des chevaux.

Les Marchands de Lion débitent en Allemagne les mêmes marchandises qu'en Suisse, & outre cela une grande quantité d'étoffes de foye, d'or & d'argent & même des plus belles, les Allemands ayant beaucoup de goût & de délicatesse sur cela, & poussant même la magnificence jusqu'à ne porter une même parure que peu de jours; le seul commerce des étoffes va par en jusqu'à quinze cens mille livres, & l'on ne tire pas d'Allemagne pour le quart en étain, cuivre, fer blanc; & mercerie. On ne sauroit donc douter dans la regle ordinaire que ce commerce ne soit utile, s'il n'étoit vray dans le fait

que les A  
ne vend  
dans les  
toujours  
si par les  
accordé u

Le com  
désavan  
cité de ce  
y trouve  
berdam,

Le con  
nairement  
Ville de L  
millions  
d'étoffes  
glerre  
serges &  
drogues d  
Levant;  
de profit  
entieremen  
des impôts

Le reste  
avec les p  
est celui d  
intéressé  
a aussi une  
Varfovie;  
étoffes de  
chaque es  
lui des foy  
fabriques  
en six mill  
te livres d  
y a environ  
cens de Si  
de l'Espagn  
doc, Dapp  
les plus gr  
nées que  
& d'argen  
plus belles  
les ou vrag  
qui s'en pa  
s'en faisoit  
jusqu'à dix  
sortes d'éto  
de quatre  
Lion, outre  
de foye de  
& celle de  
fabriquent  
quantité e  
noir qui e  
c'est l'offe  
de la Saôn  
tion mode  
d'un fabri  
vingt ans  
me inquiet  
d'éclater,  
pas, m&ch  
foye; il ti  
sans aucun  
par hazard  
avoir acqu  
se de cette  
qu'elle av  
tre ses des  
riences &  
se découv

que les Allemans n'achètent rien qu'à crédit, & ne vendent qu'argent comptant, ce qui fait que dans les occasions de guerre nos Marchands sont toujours en risque de perdre toutes leurs avances, si par les Traitez de paix qui surviennent il n'est accordé un tems pour retirer leurs effets.

Le commerce de Lion avec la Hollande est très-défavorable, parce que l'on n'y debite pas la moitié de ce que l'on en tire, la seule commodité qu'on y trouve est l'acquit des Lettres de Change sur Amsterdam, Rotterdam, &c.

Le commerce avec l'Angleterre étoit extraordinairement considérable avant la guerre; la seule Ville de Londres tiroit de Lion pour environ trois millions de marchandises, de taffetas lustrés noirs, d'étoffes d'or & d'argent; & Lion prenoit en Angleterre pour six cens mille livres de draps fins, serges & bas d'estame, plombs, éraims, merceries, drogues de teinture, & quelquefois des foyes du Levant; ainsi le commerce alloit aux trois quarts de profit; mais le Parlement d'Angleterre en a entièrement diminué l'avantage par l'augmentation des impôts & des droits sur les taffetas.

Le reste du commerce des Marchands de Lion avec les pays étrangers est assez foible; le principal est celui du Levant où quelques Négocians sont intéressés avec des Génois & des Marseillois. Il y a aussi une société de Marchands de Lion établie à Varsovie; mais on n'y envoie que le rebut des étoffes de France. Il reste maintenant à examiner chaque espece de trafic de Lion en particulier. Celui des foyes qui est le plus étendu par rapport aux fabriques de Lion consiste dans les années passables en six mille balles évaluées chacune à cent soixante livres de poids de marc net; de ce nombre il y a environ quatorze cens balles du Levant, seize cens de Sicile & de l'Italie, quinze cens balles de l'Espagne & le reste des Provinces de Languedoc, Dauphiné & Provence. Celles du Levant sont les plus grossières & ne sont ordinairement façonnées que pour la couture & pour servir au fil d'or & d'argent; quant à celles de l'Italie qui sont les plus belles & les plus fines, elles sont gardées pour les ouvrages de Lion; mais quelque consommation qui s'en fasse, elle est bien inférieure au debit qui s'en faisoit anciennement, puisque l'on y comptoit jusqu'à dix-huit mille métiers travaillans à toutes sortes d'étoffes, & qu'il n'y en a pas à présent plus de quatre mille. Il y a deux fabriques particulieres à Lion, outre celles des futaines, basins & ouvrages de foye de toute espece; à savoir celle des taffetas & celle des étoffes d'or & d'argent. Les taffetas s'y fabriquent de toutes couleurs, mais la plus grande quantité est de noirs fins & lustrés; à l'égard du noir qui est le plus beau du monde, on prétend que c'est l'effet d'une propriété particulière des eaux de la Saône; mais pour le lustre, c'est une invention moderne, qui est due aux mauvaises affaires d'un fabriquant qui vivoit: il y a environ quatre-vingt ans, & se nommoit Octavio May. Cet homme inquiet & agité de son désastre qui étoit prêt d'éclater, se promenoit dans sa chambre à grands pas, mâchant entre ses dents quelques brins de foye; il tiroit quelquefois & remettoit cette foye sans aucune attention dans sa bouche, mais l'ayant par hazard regardée, il fut frappé de l'éclat qu'elle avoit acquise, & cela lui fit faire réflexion à la cause de cette nouveauté qu'il jugea provenir de ce que'elle avoit été souillée, mouillée & échauffée entre ses dents. Il fit dans la suite plusieurs experiences & réussit à donner le lustre au taffetas; cette découverte rétablit les affaires, & si son secret

avoit été de nature à être caché, il y auroit gagné des biens immenses; depuis lui c'est un métier particulier dans la Ville de Lion de lustrer les étoffes.

À l'égard des étoffes d'or & d'argent, c'est le génie des fabriquans qui en fait l'excellence; le travail peut être aussi beau & meilleur par tout ailleurs; mais il n'y a qu'en France où il se voit tous les ans, même tous les jours des dessins nouveaux, que les Etrangers ne sauroient imiter, mais ils les goûtent & s'y connoissent fort bien; un bon dessinateur est à Lion une partie essentielle de la fabrique, & quand il a du talent, sa seule industrie lui procure une part avantageuse dans la société. On compte que la façon des étoffes fait les deux tiers de son prix; il s'en vend très-peu en détail dans la Ville de Lion; & parce que c'est la Ville de Paris qui regle la mode, les habitans de Lion même les font venir de Paris. Au surplus il se fait à Lion des velours, des damas, des satins, moires, serandines, raz de S. Maur, & quelques griffettes, le tout en petite quantité.

Le commerce de l'Epicerie étoit autrefois le plus grand de Lion, & le plus assuré pour faire fortune, mais ce n'est plus rien aujourd'hui. Celui de la Librairie a subi le même sort que le précédent; & soit qu'on le considère par rapport aux Livres que l'on fait imprimer pour le dehors du Royaume, soit qu'on le regarde par rapport à ce que l'on imprime pour le dedans de la France, on peut dire que ce commerce est bien diminué.

Une chose que les Curieux vont visiter à Lion, c'est le Célèbre cabinet du feu sieur Nicolas Groffier de Serviere, où l'on trouve toutes sortes de pieces de mécanique, de tour & d'horlogeries, ( & ce qui est particulier ) toute de la main & de l'invention de son savant Maître. On a tenu dans cette Ville plusieurs Conciles Nationaux & deux Généraux, le premier en 1245. & l'autre en 1274.

LE LION N d'Angers, Ville, dans l'Anjou, Diocèse d'Angers, Parlement de Paris, Intendance de Tours, Election d'Angers, a 1712 habitans.

LION, dans la Normandie, Diocèse de Bayeux, Parlement de Roën, Intendance & Election de Caën, a 385 habitans.

LION en Beauce, dans l'Orléanois, Diocèse de Sens, Parlement de Paris, Intendance & Election d'Orléans, a 128 habitans.

LION en Sullias, dans le Gâtinois, Diocèse & Parlement de Paris, Intendance d'Orléans, Election de Gien, a 443 habitans.

LIONNIÈRES, dans la Bourgogne, Diocèse de Bellay, Parlement & Intendance de Dijon, Bailliage & Recette de Bresse, a 46 habitans.

LIONNOIS, Gouvernement Militaire de Province, borné au septentrion par la Bourgogne; à l'orient la Saône le sépare de la Bresse, & de la Principauté de Dombes, & le Rhône du Dauphiné; au midy il est borné par le Languedoc, & à l'occident par l'Auvergne & le Bourbonnois.

Ce Gouvernement comprend les trois Provinces de Lionnois, Forez & Beaujollois; il peut avoir vingt-cinq lieus d'étendue du septentrion au midy, & vingt lieus de l'orient à l'occident; ce pays est de Droit écrit.

Le Lionnois fait une partie de l'ancien terrain des *Segusani*, dont le Diocèse de Lion renferme l'étendue; dans la décadence de l'Empire il a passé sous la domination des Bourguignons, & ensuite sous celle des François; puis Bolan Roy d'Arles & de Bourgogne l'a usurpé. Il y a eu dans la suite des Comtes, vassaux des Archevêques de Lion, avec les-



quels ils ont en de grands démelez. Le pays du Lionnois est fort beau, les terres sont abondantes en bleds & en vins, dont quelques-uns sont exquis. Ses rivières principales sont le Rhône & la Saône : les Villes les plus considérables sont Lion la Capitale, dont il a emprunté son nom, Auxe & Condrieux.

Il y a une petite partie du Lionnois située entre la Saône & la Bresse, composée de treize Paroisses qui ne payent point de tailles; c'est pourquoi on l'appelle le franc Lionnois. Ce petit Canton a toujours joui de ce droit dès le tems du Royaume de Bourgogne; il payoit un don gratuit tous les neuf ans.

**LIONS**, *Lionum*, *Liones*, Ville, Vicomté & Justice non ressortissante, dans la Normandie, Diocèse, Parlement & Intendance de Roüen, Chef-lieu d'une Election, a 1086 habitans. Il y a une Mairrie Particuliere des Eaux & Forêts. Cette Ville est située à six lieues en deçà de Roüen, sur le ruisseau nommé Orleau, environné de la Forêt de Lions, qui est la plus grande de la Normandie. C'est dans cette forêt, qui contient vingt-trois mille sept cents cinquante arpens, qu'Henry I. Roy d'Angleterre & Duc de Normandie, avoit fait bâtir au milieu le Château de S. Denis, où il est mort en 1135. Il y a dans Lions un Couvent de Cordeliers, & un de Benedictins.

**LIONS** ou S. Maurice de Lions, Bourg, dans l'Angoumois, Diocèse d'Angoulême, Parlement de Paris, Intendance de Limoges, Election d'Angoulême, a 1540 habitans.

**LIONS** ou Isle de Lions, sur les côtes de Provence, à l'entrée de la place de Fréjus.

**LIONTADEZ**, dans l'Auvergne, Diocèse de S. Flour, Parlement de Paris, Intendance de Riom, Election de S. Flour, a 950 habitans.

**LIOUC**, dans le bas Languedoc, Diocèse de Nîmes, Parlement de Toulouse, Intendance de Montpellier, Recette de Nîmes, a 69 habitans.

**LIODRE**, dans le Limosin, Diocèse de Limoges, Parlement de Bordeaux, Intendance de Limoges, Election de Brives, a 364 habitans.

**LIOUS**, dans la Provence, Diocèse d'Apt, Parlement & Intendances d'Aix, Vigerie & Recette d'Apt, a 186 habitans.

## L I P

**LIPINES**, Forêt Royale de quatre cens soixante dix-neuf arpens, dans la Mairrie des Eaux & Forêts de S. Pons.

**LIPSHEIM**, dans la basse Alsace, Diocèse de Strasbourg, Conseil Souverain & Intendance d'Alsace, Bailliage de Dhacstein, a 136 habitans.

## L I Q

**LIQUES**, *Liquum* ou *Liquum*, ancienne Abbaye de Prémontré, située à une demie lieue d'Ardrès, & à trois lieues de Calais, Diocèse de Boulogne. Elle a été fondée en 1131. par Robert, Comte de Boulogne, & vaut par an à l'Abbé quatre mille livres.

## L I R

**LIRAC**, dans le bas Languedoc, Diocèse d'Uzès, Parlement de Toulouse, Intendance de Montpellier, Recette d'Uzès, a 259 habitans.

**LIRE**, Bourg, dans l'Anjou, Diocèse d'Angers, Parlement de Paris, Intendance de Tours, Election

d'Angers, a 1110 habitans.

**LIRE**-nouvelle, Bourg, dans la Normandie, Diocèse d'Evreux, Parlement de Roüen, Intendance d'Alençon, Election de Conches, a 700 habitans.

**LIRE**-vieille, Bourg, dans la Normandie, Diocèse d'Evreux, Parlement de Roüen, Intendance d'Alençon, Election de Conches, a 1045 habitans. Ce Bourg est situé sur la Rille dans le pays d'Ouche, à 9. lieues d'Evreux. Il y a une belle Abbaye de Benedictins, elle a été fondée l'an 1060. par Guillaume fils d'Olberrnus & cousin de Guillaume II. dit le Conquerant & Roy d'Angleterre : Adelfe ou Alix sa femme, & Guillaume son fils, Comte de Breteuil y furent inhumés le 12. Janvier de l'an 1100. Elle vaut par an vingt mille livres de rente, avec la nomination de plus de trente Cures. Elle a reçu la réforme de la Congrégation de S. Maur l'an 1643. C'est M. l'Abbé d'Antin qui en est Abbé. Lorsque S. Thomas de Cantorberi fut obligé de se réfugier en France, il demoura quelque tems dans cette Ville.

**LIREY** & Villery, dans la Champagne, Diocèse de Troyes, Parlement de Paris, Intendance de Châlons, Election de Troyes, a 589 habitans. Ce lieu est situé à quatre lieues de Troyes; il y a un Chapitre fondé vers l'an 1153. par Geoffroy de Charney; ce Chapitre n'est composé que de deux ou trois Chanoines; ils avoient le S. Sautre de Notre-Seigneur, qui leur a été enlevé par Louis Duc de Savoie, vers l'an 1497. C'est celui qui a été déposé à Chambery, & depuis transféré à Turin.

**LIRON**, petite Rivière du Languedoc, qui se jette dans l'Orgue près de Beziers.

**LIROSE**, dans la Normandie, Diocèse de Bayeux, Parlement de Roüen, Intendance & Election de Caën, a 5 habitans.

**LIRY**, dans la Champagne, Diocèse de Reims, Parlement de Paris, Intendance de Châlons, Election de Rhezel, a 416 habitans.

## L I S

**LIS** & Varzuville, dans la Picardie, Diocèse de Beauvais, Parlement & Intendance de Paris, Election de Beauvais, a 285 habitans.

la **LIS** S. Georges, dans le Berry, Diocèse de Bourges, Parlement de Paris, Intendance de Bourges, Election d'Issoudun, a 276 habitans.

la **LIS**, *Legia*, Rivière des Pays-bas François, qui prend sa source à Lisbourg en Artois, passé par les ruines de Therouienne, arrose Aire, S. Venant, la Gorgue, Armentieres, Varneton & Commines, d'où elle entre dans les pays Autrichiens, & se rend dans l'Escaut à Gand. Les habitans de Lisbourg jugent par la clarté des eaux de la source de cette rivière de la disposition du tems qu'il doit faire; lorsqu'il doit pleuvoir, la source charie en bouillonnant un petit sable qui la brouille plus ou moins selon la force de la pluie qui doit venir; au contraire quand il doit faire beau tems l'eau sort très-claire du sein de la terre.

le **LIS**, dans la Picardie, Diocèse de Senlis, Parlement & Intendance de Paris, Election de Senlis, a 51 habitans. Il y a une Abbaye de Religieuses.

**LISBOURG**, Bourg & Marquisat, dans l'Artois, Diocèse de S. Omer, Parlement de Paris, Intendance d'Amiens, Gouvernance d'Arras, Bailliage & Recette de S. Omer, a 410 habitans. Ce Marquisat fut érigé en 1629. en faveur de la Maison de Noyelles; il est à présent possédé par le Sieur Volant de Brevillers, dont la famille se croit issue d'Ecosse.

L I S  
Diocèse  
d'Amiens  
cette de

L I S  
de Noy  
Soissons

L I S  
la Nor  
d'Alençon

nier à  
ancienn

711, ou  
ses Con

sous le  
lui de se

le pays  
dont so

se asse  
La rivie  
& comm

celui de  
La Ca  
Palais Ep

scades, &  
L'Eglise  
clair Li

leaus en  
revenu est

se est con  
divisées  
Paroisses

aux envir  
Ville de R

un Chapi  
Episcopale

dédiée à S  
Doyen, d

de deux P  
pellains,

26 cens li  
trois cens

butions. n  
Chanoine

le. La ve  
Jun, il s'

jours-là,  
nelle, de  
se rient c  
qui vien

Il y a à  
S. Benoît  
été fonde

laume C  
revenus à

jouit à pr  
dans cette

quantité d

Indes Oc

l'on y fait

fait un gr

dix, &c.

appelle f

L I S I

Parlem  
& Recett

L I S I

Cluny; il

L I S L

Saintr  
Rochelle

L I S I

mandie,  
Intendan-  
700 habi-

Diocèse  
de d'Alen-  
Ce Bourg  
à 9 lieues  
médicins,  
e fils d'Ol-  
conquérant  
femme, &  
furent in-  
vaut par an  
ination de  
orme de la  
M. l'Abbé  
Thomas de  
France; il

pagne, Dio-  
Intendance  
9 habitants.  
s; il y a un  
oy de Char-  
eux ou trois  
Nôtre-Sci-  
Duo de Sa-  
été déposé à  
in.

Diocèse de  
ance & Elec-  
se de Relins,  
Alons, Elec-

lie, Diocè's  
nce de Paris,  
y, Diocèse de  
ance de Bour-  
tans.

bas François,  
bis, passe par  
e, S. Venant,  
& Commines,  
ns, & se rend  
Lisbourg ju-  
ce de cette ri-  
bit falre; lors-  
n bouillonnant  
moins selon la  
ontraire quand  
-laire du sein

se de Senlis,  
Election de  
aye de Reli-

, dans l'Arrois,  
is, Intendance  
llage & Recer-  
Marquisat fut  
de Noyelles,  
Volant de Bre-  
d'Ecclife.

LISCOURS en Gouffeliers, dans l'Arrois, Diocèse d'Arras, Parlement de Paris, Intendance d'Amiens, Gouvernance d'Arras, Bailliage & Recette de S. Pol, à 519 habitants.

LISFONTAINE, dans la Picardie, Diocèse de Noyon, Parlement de Paris, Intendance de Soissons, Election de Noyon, à 268 habitants.

LISIBUX, *Lexovium*, Ville, Evêché, dans la Normandie, Parlement de Roüen, Intendance d'Alençon, Chef-lieu d'une Election & d'un Grenier à sel, à 7900 habitants. Cette Ville est très-ancienne; elle a pris son nom de ses peuples *Lexovii*, ou *Lexobii*, dont Jules César fait mention dans ses Commentaires. Ptolomée en fait aussi mention sous le nom de *Ncomagus*, qu'elle a changé en celui de ses peuples. Elle est située sur la Touque, dans le pays de Lieuvain, à dix-huit lieues de Roüen, dont son Evêché est suffragant. La Ville est belle & assez peuplée. Son terroir est riche & abondant. La rivière de Touque y reçoit la rivière d'Orbec & commence à porter le nom de Touque, laissant celui de Guffay qu'elle avoit porté jusques-là.

La Cathédrale de Lisieux est belle, le Jardin du Palais Episcopal est rempli de jets d'eau & de Cascades, & jouit d'une très-belle vue.

L'Eglise de Lisieux reconnoît pour son premier évêque Lirude qui assista au premier Concile d'Orléans en 511. L'Evêque est Comte de Lisieux: son revenu est de quarante mille livres par an: son Diocèse est composé de cinq cens quatre-vingt Paroisses, divisées en quatre Archidiaconez. Il y a une de ces Paroisses dans la Ville de Roüen, & quatre autres aux environs de cette Ville. Celle qui est dans la Ville de Roüen est appelée S. Candé le Vieux; c'est un Chapitre dont le Doyenné est uni à la manse Episcopal de Lisieux. La Cathédrale de Lisieux est dédiée à S. Pierre; son Chapitre est composé d'un Doyen, de dix Dignitez, de trente-six Chanoines, de deux Prébendes, quatre Vicaires & trente Chapelains, sans le bas Chœur; le Doyenné est de douze cens livres de revenu; & les Prébendes depuis trois cens livres jusqu'à mille livres, sans les distributions manuelles. Le Chapitre a droit d'élire deux Chanoines pour être Comtes & Seigneurs de la Ville. La veille & le jour de S. Ursin, qui arrive le 11. Juin, ils font garder les portes de la Ville: ces deux jours-là, ils jouissent de la Justice civile & criminelle, des droits de la Coutume & de la Foire qui se tient ce jour-là, & ils présentent aux Benefices qui viennent à vaquer pendant le même tems.

Il y a à Lisieux une Abbaye de Filles de l'Ordre de S. Benoît, dédiée à Nôtre-Dame. Cette Abbaye a été fondée en 1050. par Lesceline femme de Guillaume Comte de Brionne & d'Ange; quoique ses revenus aient été autrefois considérables, elle ne jouit à présent que de six mille livres. Il se fabrique dans cette Ville & dans son Election une grande quantité de Fleurets blancs, que l'on porte aux Indes Occidentales sous le nom de Poil de Rossin: l'on y fait une grande quantité de toiles, dont on fait un grand commerce pour Paris, Roüen & Cadix, &c. aussi-bien que de ces étoffes de laine, qu'on appelle frocs.

LISINE, dans la Franche-Comté, Diocèse, Parlement & Intendance de Besançon, Bailliage & Recette de Quingey, à 140 habitants.

LISION en Sainglois, Prieuré de l'Ordre de Cluny, il vaut seize cens livres de rene.

LISLATE, dans la Saintonge, Diocèse de Saintes, Parlement de Bordeaux, Intendance de la Rochelle, Election de Saintes, à 146 habitants.

LISLE, dans le Périgord, Diocèse de Péri-

gueux, Parlement & Intendance de Bordeaux, Election de Périgueux, à 1275 habitants.

LISLE, dans la Normandie, Diocèse de Roüen, Parlement de Paris, Intendance de Roüen, Election d'Andely, à 618 habitants.

LISLE, Ville, dans la Franche-Comté, Diocèse, Parlement & Intendance de Besançon, Bailliage & Recette de Baume, à 175 habitants.

LISLE, dans la Beauce, Diocèse de Blois, Parlement de Paris, Intendance d'Orléans, Election de Vandôme, à 75 habitants.

LISLE-BARBE, dans le Lionnois, Diocèse de Vienn, Parlement de Paris, Intendance & Election de Lion, à 215 habitants.

LISLE-DIEU, *Insula-Dei*, Abbaye de l'Ordre de Prémontré, au Diocèse de Roüen, sur la rivière d'Andelle, fondée l'an 1187. par Renaud de Pavilly. Elle a quatre à cinq mille livres de revenu & nomme à onze Cures; les Religieux sont réformez.

LISLE-MARIE, Terre & Château de l'Election de Valognes, auprès de la jonction des rivières d'Ouve & du Merderet. C'est à M. le Marquis de Bellefons.

LISLE d'Espagnat, dans l'Angoumois, Diocèse d'Angoulême, Parlement de Paris, Intendance de Limoges, Election d'Angoulême, à 171 habitants.

LISLELOY, Treve, dans la Bretagne, Diocèse de Tréguier, Parlement de Rennes, Intendance de Nantes, Recette de Tréguier, à 186 habitants.

LISLEMER, dans la Bretagne, Diocèse de Dol, Parlement de Rennes, Intendance de Nantes, Recette de Dol, à 487 habitants.

LISLET, dans la Picardie, Diocèse de Laon, Parlement de Paris, Intendance de Soissons, Election de Laon, à 59 habitants.

LISORS, dans la Normandie, Diocèse, Parlement & Intendance de Roüen, Election de Lions, à 375 habitants.

LISOS, dans la Gascogne, Diocèse de Tarbes, Parlement de Toulouse, Intendance d'Auch, Recetto du Comté de Bigorre, à 25 habitants.

LISQUE, Terre en Boulonois, possédée par le Marquis du même nom.

LISSAC & Labatut, dans le Roussillon, Diocèse de Perpignan, Parlement de Toulouse, Intendance & Recette de Roussillon, à 25 habitants.

LISSAC, *Lyssiacum*, Prieuré de Filles, de l'Ordre de Citeaux, dans le Quercy, Diocèse de Cahors, Intendance de Montauban, Election de Figeac; son revenu est trois mille cinq cens livres, & elle est élective.

LISSAC & S. Denis, Bourg, dans le Quercy, Diocèse de Cahors, Parlement de Toulouse, Intendance de Montauban, Election de Figeac, à 590 habitants.

LISSARE, dans le bas Languedoc, Diocèse du Puy, Parlement de Toulouse, Intendance de Montpellier, Recette du Puy, à 408 habitants.

LISSAY, dans le Berry, Diocèse de Bourges, Parlement de Paris, Intendance & Election de Bourges, à 69 habitants.

LISSE ou S. Eilienne de Lisse, dans la Guienne, Diocèse, Parlement, Intendance & Election de Bordeaux, à 490 habitants.

LISSE, dans le Condomois, Diocèse de Condom, Parlement & Intendance de Bordeaux, Election de Condom, à 400 habitants.

LISSE & Coucouronne, dans l'isle de France, Diocèse, Parlement, Intendance & Election de Paris, à 167 habitants.

**LISSELIN**, Bois de cent trente arpens & un quart, dans la Maîtrise des Eaux & Forêts de Moulins.

**LISSEULE**, dans l'Auvergne, Diocèse de Clermont, Parlement de Paris, Intendance & Election de Riom, a 113 habitans.

**LISSEY**, dans la Bourgogne, Diocèse d'Auxerre, Parlement & Intendance de Dijon, Bailliage, Recette & Grenier à sel d'Auxerre, a 263 habitans. Le Fief de Lio en dépend; il est situé sur la riviere de Carre; il n'y a point de vignes.

**LISSEUX**, dans le Lionnois, Diocèse de Lion, Parlement de Paris, Intendance & Election de Lion, a 305 habitans.

**LISSY en Brie**, dans l'Isle de France, Diocèse, Parlement, Intendance & Election de Paris, a 141 habitans.

**LISTOREZ**, du ressort du Présidial de Tulle.

**LISTRAC**, dans la Guienne, Diocèse, Parlement, Intendance & Election de Bordeaux, a 2420 habitans.

**LISTROF**, dans le pays Messin, Diocèse, Parlement, Intendance & Recette de Metz, a 106 habitans. C'est un des Villages compris dans la demie lieu des environs de Sarlouis, cédé par le Traité de 1718.

## L I T

**LITCHAIRE**, dans la Normandie, Diocèse de Coutrances, Parlement de Rouen, Intendance de Caën, Election de Carentan, a 370 habitans.

**LITRY**, Bourg, dans la Normandie, Diocèse de Bayeux, Parlement de Rouen, Intendance de Caën, Election de Bayeux, a 1350 habitans.

**LITTEAU**, dans la Normandie, Diocèse de Bayeux, Parlement de Rouen, Intendance de Caën, Election de Bayeux, a 760 habitans.

**LITTETOT**, dans la Normandie, Diocèse d'Evreux, Parlement & Intendance de Rouen, Election de Pontaudemer, a 146 habitans. M. de Tourville en est Seigneur.

## L I V

**LIVAROT**, Bourg, dans la Normandie, Diocèse de Lisieux, Parlement de Rouen, Intendance d'Alençon, Election de Lisieux, a 362 habitans.

**LIVAYE**, dans la Normandie, Diocèse de Séez, Parlement de Rouen, Intendance & Election d'Alençon, a 454 habitans.

**LIVAYE**, dans la Normandie, Diocèse de Lisieux, Parlement & Intendance de Rouen, Election de Pont-l'Evêque, a 136 habitans. M. de Luxembourg en est Seigneur.

**LIVERDI**, dans la Brie, Diocèse de Meaux, Parlement & Intendance de Paris, Election de Rozoy, a 328 habitans.

**LIVERDUN**, *Liberdunum*, Bourg, dans le pays Messin, Diocèse de Toul, Parlement & Intendance de Metz, Recette de Toul, a 690 habitans. L'Evêque de Toul est Seigneur de ce Bourg qui est situé sur un rocher, au bord de la Moselle. Les Evêques de Toul avoient coutume d'y demeurer autrefois; c'étoit même leur Forteresse. Pierre de Brixet l'un d'eux y fonda une Collegiale en 1188. L'on a uni ce Chapitre depuis peu au Séminaire de Toul; il y a cependant une partie des Chanoines, qui se sont opposés à cette union. La premiere Eglise Paroissiale de ce Bourg est dédiée à S. Pierre; elle est à la collation du sursé Chapitre.

**LIVERNON**, dans le Quercy, Diocèse de Cahors, Parlement de Toulouse, Intendance de Montauban, Election de Figeac, a 139 habitans.

**LIVERSAY** ou S. Jean de Liverfay, Bourg, dans le pays d'Aunis, Diocèse de la Rochelle, Parlement de Paris, Intendance & Election de la Rochelle, a 1670 habitans.

**LIVET**, dans le Dauphiné, Diocèse, Parlement, Intendance & Election de Grenoble, a 416 habitans.

**LIVET-le-Baudouin**, dans la Normandie, Diocèse, Parlement & Intendance de Roden, Election de Pont-l'Evêque, a 310 habitans. M. de Tournebu en est Seigneur.

**LIVET en Charrie**, Bourg, dans le Maine, Diocèse du Mans, Parlement de Paris, Intendance de Tours, Election du Mans, a 310 habitans.

**LIVET en Ouche**, dans la Normandie, Diocèse d'Evreux, Parlement de Rouen, Intendance d'Alençon, Election de Bernay, a 123 habitans.

**LIVET en Sounois**, Bourg, dans le Maine, Diocèse du Mans, Parlement de Paris, Intendance de Tours, Election du Mans, 108 habitans.

**LIVET sur Autou**, dans la Normandie, Diocèse d'Evreux, Parlement de Rouen, Intendance d'Alençon, Election de Bernay, a 285 habitans.

**LIVIERE**, dans le bas Languedoc, Diocèse de Narbonne, Parlement de Toulouse, Intendance de Montpellier, Recette de Narbonne, a 260 habitans. Il y a dans le territoire de cette Paroisse cinq abimes d'eau, nommez *Elials*, dont les bouillons forment un petit canal qui se joint à la Robine; la terre des environs de ces gouffres tremble sous les pieds de ceux qui ont la curiosité de les aller voir; ces abimes sont très-poisonneux.

**LIVIERS**, dans le Vexin, Diocèse de Rouen, Parlement & Intendance de Paris, Election de Pontoise, a 189 habitans.

**LIVIER S les Cordes**, dans le haut Languedoc; Diocèse d'Alby, Parlement & Intendance de Toulouse, Recette d'Alby, a 168 habitans.

**LIVOYE** ou S. Georges de Livoye, dans la Normandie, Diocèse d'Avranches, Parlement de Rouen, Intendance de Caën, Election d'Avranches, a 352 habitans.

**LIVRADOIS**, petit Pays de la basse Auvergne, situé aux environs d'Ambert, qui est sa Capitale; l'on veut qu'il ait pris son nom de ce qu'il a été délivré des eaux qui en couvrent les campagnes par la coupure d'un rocher situé auprès de la Tourgoyon, qui en arretoit le cours: il portoit ce nom dès l'an 1239.

**LIVRAY**, Bourg, dans l'Anjou, Diocèse d'Angers, Parlement de Paris, Intendance de Tours, Election de Châteaugontier, a 1345 habitans.

**LIVRE**, dans la Bretagne, Diocèse & Parlement de Rennes, Intendance de Nantes, Recette de Rennes, a 228 habitans.

la **LIVRIERE**, Ville, dans le bas Languedoc, Diocèse de S. Pons, Parlement de Toulouse, Intendance de Montpellier, Recette de S. Pons, a 324 habitans.

**LIVREMOND**, dans la Franche-Comté, Diocèse, Parlement & Intendance de Besançon, Bailliage & Recette de Pontarlier, a 318 habitans.

**LIVRON**, dans le Bearn, Diocèse de Lescar, Parlement de Pau, Intendance d'Auch, Sénéchaussée & Recette de Pau, a 73 habitans.

**LIVRON**, *Livronium*, petite Ville, dans le Dauphiné, Diocèse de Valence, Parlement & Intendance de Grenoble, Election de Valence, a 226 habitans.

habitans  
cité lieu  
coline, a  
ce rivier

LIV  
lence, P  
tion de

LIV  
Bayeux  
Caën, a

LIV  
vers, P  
Election  
est situé

lier; c'e  
orge, a  
bon pro  
fournit

a point  
LIV  
Parleme

Melun,  
LIV  
de Fran

Election  
LIV  
Diocèse

ce de C  
tans.

LIV  
Diocèse  
Paris, a

forte de  
voel de l  
de Fran

Anges.

LIX  
de Basse  
face, B

LIX  
lement  
tours,

LIX  
gogne,  
Intenda

ton, a

LIZ  
de Poit  
Election

LIZ  
Parleme  
ton de S

LIZ  
Norman  
Paris, a

LIZ  
Norman  
Paris, a

LIZ  
Paris, a

LIZ  
ges, Pa  
Election

LIZ  
Bourges  
Election

Diocèse de  
pendance de  
habitans.  
ay, Bourg,  
schelle, Par-  
on de la Ro-

diocèse, Parle-  
oble, a 416

Normandie;  
de Roden,  
ans. M. de

le Maine,  
Intendance  
bitans.

andie, Dio-  
Intendance  
habitans.

le Maine,  
Intendan-  
habitans.

andie, Dio-  
Intendance  
habitans.

oc, Diocè-  
se, Intendan-  
onne, a 260

cette Paroisse  
ont les bouil-  
à la Robi-  
sires tremble  
té de les aller

se de Roden,  
Election de

Languedoc;  
de Tou-  
ns.

oye, dans la  
Parlement de  
tion d'Avran-

basle Auver-  
est la Capi-  
de ce qu'il a

es campagnes  
és de la Tour-  
ortoit ce nom

jour, Diocèse  
Intendance de  
a 134; habi-

diocèse & Parle-  
ntes, Recette

bas Langue-  
de Toulouse;  
e de Pons,

che-Comté,  
de Befançon,  
118 habitans.

diocèse de Lef-  
d'Auch, Sé-  
abitans.

Ville, dans le  
Parlement de  
Valence, a 286

habitans.

habitans. Elle est située sur une hauteur, à une petite lieue du Rhône, la Drome arrose le pied de la coline, sur laquelle elle est située; le passage de cette rivière y est même dangereux.

**LIVRON**, dans le Dauphiné, Diocèse de Valence, Parlement & Intendance de Grenoble, Election de Valence, a 118 habitans.

**LIVRY**, dans la Normandie, Diocèse de Bayeux, Parlement de Roden, Intendance de Caën, Election de Bayeux, a 930 habitans.

**LIVRY**, dans le Nivernois, Diocèse de Nevers, Parlement de Paris, Intendance de Moulins, Election de Nevers, a 374 habitans. Cette Paroisse est située en pâlaine à demi-lieue de la rivière d'Allier; c'est bonnes terres à froment, métell, seigle, orge, avoine & chanvres; beaucoup de vignobles de bon produit qui est le principal revenu; le pacage fournit du foin suffisamment pour les bestiaux; il n'y a point de bois ni de menus fruits.

**LIVRY**, dans le Gàtinois, Diocèse de Séz, Parlement & Intendance de Paris, Election de Melun, a 209 habitans.

**LIVRY** en Launoy, Châtellenie, dans l'Isle de France, Diocèse, Parlement, Intendance & Election de Paris, a 118 habitans.

**LIVRY** & le Château, dans la Champagne, Diocèse de Reims, Parlement de Paris, Intendance de Châlons, Election de Reims, a 318 habitans.

**LIVRY**, Marquisat, dans l'Isle de France, Diocèse, Parlement, Intendance & Election de Paris, a 286 habitans. Ce lieu est au milieu de la forêt de Bondy; il y a auprès un Prieuré Conventuel de l'Ordre de S. Augustin, de la Congrégation de France, que l'on appelle Notre-Dame des Anges.

## L I X

**LIXTOFF**, dans la haute Alsace, Diocèse de Basse, Conseil Souverain & Intendance d'Alsace, Bailliage de Ferrette, a 146 habitans.

**LIXY**, dans le Gàtinois, Diocèse de Sens, Parlement & Intendance de Paris, Election de Ne-mours, a 343 habitans.

**LIXY** ou S. Martin de Lizy, dans la Bourgogne, Diocèse de Mâcon, Parlement de Paris, Intendance de Dijon, Bailliage & Recette de Mâcon, a 92 habitans.

## L I Z

**LIZANT**, Bourg, dans le Poitou, Diocèse de Poitiers, Parlement de Paris, Intendance & Election de Poitiers, a 1087 habitans.

**LIZÉ**, dans la Touraine, Diocèse de Tours, Parlement de Paris, Intendance de Tours, Election de Saumur, a 210 habitans.

**LIZEAU** ou S. Germain de Lizeau, dans la Normandie, Diocèse de Chartres, Parlement de Paris, Intendance d'Alençon, Election de Ver-neuil, a 216 habitans.

**LIZBAU** ou S. Martin de Lizeu, dans la Normandie, Diocèse de Chartres, Parlement de Paris, Intendance d'Alençon, Election de Ver-neuil, a 60 habitans.

**LIZERAY**, dans le Berry, Diocèse de Bourges, Parlement de Paris, Intendance de Bourges, Election d'Issoudun, a 216 habitans.

**LIZERAY**, dans le Bourbonnois, Diocèse de Bourges, Parlement de Paris, Intendance & Election de Moulins, a 216 habitans.

**LIZIERS**, dans le Limosin, Diocèse de Limoges, Parlement de Bordeaux, Intendance de Limoges, a 169 habitans.

**LIZINES** & Sognoles, dans la Brie, Diocèse de Sens, Parlement & Intendance de Paris, Election de Provins, a 633 habitans.

**LIZOLLES**, dans le Bourbonnois, Diocèse de Clermont, Parlement de Paris, Intendance de Moulins, Election de Gannat, a 271 habitans. Cette Paroisse est à quatre lieues de l'Allier, & à une lieue & demie de la Souble, c'est un mauvais terroir à seigle & avoine; il y a un petit commerce de bestiaux; beaucoup de bois futayes & taillis; les habitans font commerce de fabots & de cercles, & d'autres petits ouvrages de bois. M. le Duc de la Trimoille en est Seigneur.

**LIZON**, dans la Normandie, Diocèse de Bayeux, Parlement de Roden, Intendance de Caën, Election de Bayeux, a 488 habitans.

**LIZORES**, dans la Normandie, Diocèse de Lisieux, Parlement de Roden, Intendance d'Alençon, Election de Lisieux, a 840 habitans.

**LIZY**, dans la Brie, Diocèse de Meaux, Parlement & Intendance de Paris, Election de Méaux, a 1079 habitans.

**LIZY**, dans la Picardie, Diocèse de Laon, Parlement de Paris, Intendance de Soissons, Election de Laon, a 177 habitans.

## L L A

**LLAU**, dans le Rouffillon, Diocèse de Perpignan, Conseil & Intendance de Rouffillon, Vigerie & Recette de Conflant, a 25 habitans.

**LLAURO**, dans le Rouffillon, Diocèse de Perpignan, Conseil, Intendance, Vigerie & Recette de Rouffillon, a 82 habitans.

**LLO**, dans le Rouffillon, Diocèse de Perpignan, Conseil Souverain & Intendance de Rouffillon, Vigerie de Cerdagne, a 313 habitans.

## L O B

**LOBBE**, Abbaye, de l'Ordre de S. Benoît; fondée par S. Landelin en 640. dans le Diocèse de Cambrai en Hainaut. Cette Abbaye est auprès de la Sanbre.

la **LOBBE**, dans la Champagne, Diocèse de Reims, Parlement de Paris, Intendance de Châlons, Election de Reims, a 739 habitans.

la **LOBIERRE** & S. Victor, dans le Forez, Diocèse de Lion, Parlement de Paris, Intendance de Lion, Election de Moulbrison, a 393 habitans.

## L O C

**LOC-BREVALAZRE**, dans la Bretagne, Diocèse de S. Pol, Parlement de Rennes, Intendance de Nantes, Recette de S. Pol de Leon, a 186 habitans.

**LOC-CHRIST**, dans la Bretagne, Diocèse de Vannes, Parlement de Rennes, Intendance de Nantes, Recette de Vannes, a 268 habitans.

**LOC-DIEU** ou Lieu-Dieu, *Loeus Dei*, Abbaye d'Hommes, Ordre & de la réforme de Cîteaux, Filie de Dalon, dans le Rouergue, Diocèse de Rodez. Elle a été fondée le 12. des Calendes d'Avril 1123. selon d'autres le 3. des Ides de Novembre c'est-à-dire le 21. Mars 1123. ou le 11. Novembre 1134. Entre ses principaux bienfaiteurs on compte Aldoin de Parilly, (*de Parisso*) qui donna au mois de May, l'an 1124.

au Monastère de Notre-Dame de Loc-Dieu ou Lieu-Dieu, & aux Religieux qui y servoient Dieu, tout ce qu'il possédoit en différens endroits. Voicy ce que l'on sçait de l'origine de ce Monastère, suivant un Cartulaire prêté au R. P. de Sainte Marthe par feu Messire Claude Fleury Sous-Précepteur des Enfants de France, Auteur de l'Histoire Ecclésiastique & Confesseur du Roy Louis XV. qui a été Abbé de cette Maison. Au tems du Roy Philippe un certain Geraud (*de Sala*) vint dans l'Aquitaine, où cherchant des lieux déserts il fonda sept Monastères qu'il institua suivant l'habit & le régime de vivre des Religieux de Cîteaux, sous la Règle de S. Benoît, le Pere commun de ces Moines. Voicy les noms de ces Monastères, Cadouin, *Caduinus*, le Chastelier, *Castellari*, Dalon, *Dalonus*, Abbie, *Abbia*, Grandfelve, *Grandisylvia*, Bornet, *Bornetum*, les Alleus, *Alledi*, &c. On Compta jusqu'à l'an 1706. cinquante Abbez de ce Monastère.

LOCHE, Bourg & Château, dans la Touraine, Diocèse de Tours, Parlement de Paris, Intendance de Tours, Election de Loches, a 760 habitans. Sa Paroisse est dédiée aux saints Cherubins & Seraphins.

LOCHERE, dans la Bourgogne, Diocèse de Langres, Parlement & Intendance de Dijon, Bailliage de Châtillon, Grenier à sel de Saux-le-Duc, Recette de S. Saine, a 44 habitans. C'est un Hameau de la Paroisse d'Eschalot.

LOCHES, *Luca*, Ville, Comté, dans la Touraine, Diocèse de Tours, Parlement de Paris, Intendance de Tours, Chef-lieu d'une Election, a 2873 habitans. Cette Ville est Siège d'un Bailliage, d'une Châtellenie Royale & d'un Grenier à sel, & d'un Hôtel de Ville; elle est située fort agréablement sur l'Indre, avec un bon Château sur un rocher escarpé: on appelle ce Château la Tour de Loches; c'est où Louis XI. faisoit enfermer les prisonniers d'Etat, dans des cages de fer. Cette Ville a eu des Seigneurs particuliers dès le neuvième siècle: ils étoient les mêmes que ceux d'Amboise.

Loches a beaucoup de monnaies considérables; il y a dans son Château une Eglise Collegiale dédiée à Notre-Dame. Le Chapitre est composé d'un Doyen, de huit Chanoines, de deux Vicaires & de deux Chapelains. On voit dans cette Eglise le magnifique tombeau d'Agnes Sorel Maltré de Charles VII. Cette belle personne étoit donnée à la piété: fit beaucoup de bien à ce Chapitre. On y voit aussi les figures de Fouquier de Ners & de Geoffroy Martel, Comtes d'Anjou, qui en font les Fondateurs. Cette Ville a une Paroisse dédiée à S. Ulf, à la collation de l'Abbé de Beaulieu, & six Convents; le Domaine en est engagé au Seigneur de la Maison de Brocque, qui porte le nom de Comte de Loches; l'on découvrit sous Louis XI. des voutes souterraines sous le Château, au fond desquelles on trouva dans une grande chambre carrée, un grand Gosat assis sur une pierre, aussitôt qu'il fut exposé à l'air il tomba en poussière.

Cette Ville a un pont sur l'Indre qui lui donne la communication avec la petite Ville de Beaulieu, qui est de l'autre côté.

La forêt de Loches contient cinq mille arpens de bois de haute futaie qui appartiennent au Roy.

LOCHES, dans la Bourgogne, Diocèse de Langres, Parlement & Intendance de Dijon, Bailliage & Recette de Bar-sur-Seine, Grenier à sel de Mussy, a 680 habitans. Cette Paroisse est située sur la pente d'un coteau aboutissant à un petit vallon fort étroit. La riviere d'Ourse y passe: elle n'est point navigable: il y a deux ponts.

LOCHES, dans la Bourgogne, Diocèse de Mâcon, Parlement de Paris, Intendance de Dijon, Recette de Mâcon, a 358 habitans. La riviere de Grosne y passe.

le LOCHEUR, dans la Normandie, Diocèse de Bayeux, Parlement de Rouen, Intendance & Election de Caën, a 250 habitans.

LOCHIEU, dans la Valromey, Diocèse de Belley, Parlement & Intendance de Dijon, Bailliage & Recette de Valromey, a 150 habitans.

LOCHWEILLER, dans la basse Alsace, Diocèse de Spire, Conseil Souverain & Intendance d'Alsace, Bailliage de Marmoutier, a 218 habitans.

LOCHY, dans le Berry, Diocèse de Bourges, Parlement de Paris, Intendance & Election de Bourges, a 69 habitans. Ce lieu est situé à cinq lieus de Bourges & autant de Dun-le-Roy, dans un pays assez fertile en bleds de toutes especes & en pâturage. La Cure vaut cinq cens livres: elle est à collation du Chapitre de S. Etienne de Bourges. Le commerce consiste en bleds, en moutons & en laines.

LOCMALO & Guement, dans la Bretagne; Diocèse de Vannes, Parlement de Rennes, Intendance de Nantes, Recette de Vannes, a 265 habitans.

LOC-MARIA de Quimper, dans la Bretagne, Diocèse de Quimper, Parlement de Rennes, Intendance de Nantes, Recette de Quimper, a 175 habitans.

LOC-MARIA, dans l'Isle de Belleisle, en Bretagne, Diocèse de Vannes, Parlement de Rennes, Intendance de Nantes, Recette de Vannes, a 168 habitans.

LOCON, dans l'Artois, Diocèse d'Arras, Conseil d'Artois, Intendance d'Amiens, Gouvernance d'Arras, Bailliage & Recette de Beaurne, a 770 habitans.

LOCONVILLE, dans la Normandie, Diocèse de Rouen, Parlement de Paris, Intendance de Rouen, Election de Chaumont & Magry, a 122 habitans. M. Macaire en est Seigneur.

LOQUEMO, dans la Bretagne, Diocèse de Tréguier, Parlement de Rennes, Intendance de Nantes, Recette de Tréguier, a 286 habitans.

LOQUENOBLAY, dans la Bretagne, Diocèse de Quimper, Parlement de Rennes, Intendance de Nantes, Recette de Quimper, a 215 habitans.

LOCQUENOLAY, dans la Bretagne; Diocèse de S. Pol de Leon, Parlement de Rennes, Intendance de Nantes, Recette de S. Pol de Leon, a 168 habitans.

LOCQUENVEL, dans la Bretagne, Diocèse de Tréguier, Parlement de Rennes, Intendance de Nantes, Recette de Tréguier, a 263 habitans.

LOCQUEVRET, dans la Bretagne, Diocèse de Quimper, Parlement de Rennes, Intendance de Nantes, Recette de Quimper, a 210 habitans.

LOCRENAN, dans la Bretagne, Diocèse de Quimper; Parlement de Rennes, Intendance de Nantes, Recette de Quimper, a 287 habitans.

LOCRENAN, dans la Bretagne, Diocèse de S. Pol de Leon, Parlement de Rennes, Intendance de Nantes, Recette de S. Pol de Leon, a 185 habitans. Il y a une Manufacture Royale de Toiles pour les voiles des Vaisseaux dont on fournit l'Arsenal de Brest.

LOD  
Clermont  
tion de M

LOD  
menges, P  
Recette de

LOD  
bas Lang  
dance de

d'un Bailli  
Evêché fou

pour prenu  
des Soixan  
Evêché cor

dix-huit m  
thédrale et  
Chanoines

de l'Ordre  
Elle a été f

Evêque de  
livres de re

Lergue, au  
lieux au 15

tems sous la  
quoi ses Ev

assidoient é  
me à ceux

qu'après qu  
Race en ont

comtes, dor  
droits, de f

la Ville & d  
ont en accro

roir du Dioc  
de montagn

fabrique les  
y fait une g

on habille le  
de chapeaux

Forum Nro  
LODZ,

Parlement  
Recette d'Or

LOELI  
Parlement,

175 habitans.

LOBT,  
se jette dans

LOBUI  
Soissons, Pa

tion de Sois  
LOBUIE  
Diocèse d'Ar

ce & Election  
LOEVIA  
Franche-Com

ce de Besanç  
192 habitans  
LOBY, c  
Parlement de  
cette du Corr

LOFFRE  
d'Arras, Parl

## L O D

**LODDE**, dans le Bourbonnois, Diocèse de Clermont, Parlement de Paris, Intendance & Election de Moulins, à 309 habitans.

**LODES**, dans le Neboufan; Diocèse de Comenges, Parlement de Toulouse, Intendance d'Auch, Recette de Neboufan; à 210 habitans.

**LODEVE**, *Lovers*, Ville, Evêché, dans le bas Languedoc, Parlement de Toulouse, Intendance de Montpellier, Chef-lieu d'une Recette & d'un Bailliage, à 3790 habitans. Cette Ville & son Evêché sont fort anciens. La tradition lui donne pour premier Evêque S. Flour que l'on dit être un des soixante-douze Disciples de Jesus-Christ. Cette Evêché comprend cinquante-une Paroisses, & vaut dix-huit mille livres de rente; le Chapitre de la Cathédrale est composé de trois Dignitez & de douze Chanoines. Il y a encore dans Lodève une Abbaye de l'Ordre de S. Benoît, sous le titre de S. Sauveur. Elle a été fondée vers l'an 980. par S. Fulcran, lors Evêque de Lodève. L'Abbé jouit de quatorze cens livres de rente. Lodève est située sur le torrent de Lergue, au pied des montagnes du Rotiergue, à neuf lieues au nord de Beziers. Cette Ville a resté longtemps sous la domination des Visigoths; c'est pourquoi ses Evêques, qui sont suffragans de Narbonne, assistoient également aux Conciles d'Espagne, comme à ceux de France. Elle n'est venue à la France qu'après que les premiers Princes de la deuxième Race en ont chassé les Sarrazins. Elle a eu des Vicomtes, dont les Evêques ont acquis une partie des droits, de sorte qu'ils sont Seigneurs temporels de la Ville & de la plus grande partie du Diocèse: ils ont en outre droit de battre Monnoye. Le territoire du Diocèse est sec & stérile, en partie couvert de montagnes, où l'on nourrit des bestiaux; on y fabrique les meilleures toiles de la Province. L'on y fait une grande quantité de gros draps, dont on habille les troupes; il y a aussi des Manufactures de chapeaux. L'on croit que Lodève est l'ancienne *Forum Nervoni*.

**LODZ**, dans la Franche-Comté, Diocèse, Parlement & Intendance de Besançon, Bailliage & Recette d'Ornans, à 480 habitans.

## L O E

**LOEILLY**, dans la Normandie, Diocèse, Parlement, Intendance & Election de Rotien, à 177 habitans. C'est à M. l'Abbé de S. Victor.

**LOET**, *Les*, petite Riviere de la Beauce; elle se jette dans la Juine à Estampes.

**LOEUILLY**, dans la Picardie, Diocèse de Soissons, Parlement de Paris, Intendance & Election de Soissons, à 497 habitans.

**LOEUILLY** & le Prieuré, dans la Picardie, Diocèse d'Amiens, Parlement de Paris, Intendance & Election d'Amiens, à 789 habitans.

**LOEVILLEY** & la Meix Grisart, dans la Franche-Comté, Diocèse, Parlement & Intendance de Besançon, Bailliage & Recette de Gray, à 192 habitans.

**LOBY**, dans la Gascogne, Diocèse de Tarbes, Parlement de Toulouse, Intendance d'Auch, Recette du Comté de Bigorre, à 136 habitans.

## L O F

**LOFFRE**, dans la Flandre Vallonne, Diocèse d'Arras, Parlement de Douay, Intendance de Lil-

## L O G

le, Subdelegation de Bouchain, à 43 habitans.

la **LOGE** Meigny, dans la Champagne; Diocèse de Langres, Parlement de Paris, Intendance de Châlons, Election de Bar-sur-Aube, à 128 habitans.

la **LOGE** Pont-Bellin, dans la Champagne; Diocèse de Troyes, Parlement de Paris, Intendance de Châlons, Election de Troyes, à 96 habitans.

**LOGELSHEIM**, dans la haute Alsace; Diocèse de Basle, Conseil Souverain & Intendance d'Alsace, Bailliage & Recette d'Ensisheim, à 120 habitans.

les **LOGES**, dans la Normandie, Diocèse; Parlement, Intendance de Rotien, Election de Montvilliers, à 1268 habitans. M. de Matignon en est Seigneur.

les **LOGES**, dans la Normandie, Diocèse de Lisieux, Parlement de Rotien, Intendance d'Alençon, Election de Lisieux, à 650 habitans.

les **LOGES**, dans la Normandie, Diocèse d'Avranches, Parlement de Rotien, Intendance de Caën, Election de Morrain, à 448 habitans.

les **LOGES**, dans la Normandie, Diocèse de Bayeux, Parlement de Rotien, Intendance de Caën, Election de Bayeux, à 387 habitans.

les **LOGES**, dans la Normandie, Diocèse de Sées, Parlement de Rotien, Intendance & Election d'Alençon, à 330 habitans.

les **LOGES**, dans l'Isle de France, Diocèse; Parlement, Intendance & Election de Paris, à 67 habitans. Il y a un Couvent d'Augustins Déchauffez.

les **LOGES**, dans la Maine, Diocèse de Mans, Parlement de Paris, Intendance de Tours; Election de Chateau-du-Loir, à 330 habitans.

les **LOGES**, dans la Champagne, Diocèse de Langres, Parlement de Paris, Intendance de Châlons, Election de Langres, à 237 habitans.

**LOGES** ou S. Etienne des Loges, dans le Poitou, Diocèse de Luçon, Parlement de Paris, Intendance de Poitiers, Election de Fontenay, à 407 habitans.

les grandes **LOGES**, dans la Champagne; Diocèse de Reims, Parlement de Paris, Intendance de Châlons, Election d'Épernay, à 132 habitans.

les petites **LOGES**, dans la Champagne, Diocèse de Reims, Parlement de Paris, Intendance de Châlons, Election de Reims, à 66 habitans.

**LOGES** de Champlois, dans la Bourgogne; Diocèse d'Autun, Parlement & Intendance de Dijon, Bailliage & Recette d'Autun, à 78 habitans. C'est un Hameau dépendant de Salfy & Tintry, composé du Fief de Loges & de quelques métreries; il est situé proche le grand chemin d'Autun, sur la riviere de Ladrez qui ne peut être navigable. C'est un pays couvert; & à l'écart, bordé de bois du côté du levant & de montagnes vers le midi.

les **LOGES**-Marchis, Bourg, dans la Normandie, Diocèse d'Avranches, Parlement de Rotien, Intendance de Caën, Election d'Avranches, à 1077 habitans.

les **LOGES**-Margueron, dans la Champagne, Diocèse de Troyes, Parlement de Paris; Intendance de Châlons, Election de Troyes, à 281 habitans.

les LOGES-Saulées, dans la Normandie, Diocèse de Sées, Parlement de Rouen, Intendance d'Alençon, Election de Falaise, a 227 habitans.

LOGNE, Bourg, dans le Maine, Diocèse de Mans, Parlement de Paris, Intendance de Tours, Election du Mans, a 339 habitans.

LOGNES, dans la Beauce, Diocèse de Chartres, Parlement & Intendance de Paris, Election de Mantes, a 706 habitans.

LOGNES, dans l'Isle de France, Diocèse, Parlement, Intendance & Election de Paris, a 74 habitans.

LOGNIS-Bognis, dans la Champagne, Diocèse de Reims, Parlement de Paris, Intendance de Châlons, Election de Reims, a 289 habitans.

LOGNIS-lez-Chaumont, dans la Champagne, Diocèse de Reims, Parlement de Paris, Intendance de Châlons, Election de Reims, a 149 habitans. Le Commandeur de Boncourt en est Seigneur.

LOGOMAND, dans la Bretagne, Diocèse de Quimper, Parlement de Rennes, Intendance de Nantes, Recette de Quimper, a 176 habitans.

LOGONNA, dans la Bretagne, Diocèse de Quimper, Parlement de Rennes, Intendance de Nantes, Recette de Quimper, a 168 habitans.

LOGUIVI, dans la Bretagne, Diocèse de Tréguier, Parlement de Rennes, Intendance de Nantes, Recette de Tréguier, a 287 habitans.

## LOH

LOHEAC, dans la Bretagne, Diocèse de S. Malo, Parlement de Rennes, Intendance de Nantes, Recette de S. Malo, a 178 habitans.

LOHR, dans la basse Alsace, Diocèse de Strasbourg, Conseil Souverain & Intendance d'Alsace, Siège d'une Prévôté, a 95 habitans.

## LOI

LOI, dans le Bourbonnois, Diocèse de Bourges, Parlement de Paris, Intendance de Bourges, Election de S. Amand, a 359 habitans.

LOIAT, dans la Bretagne, Diocèse de S. Malo, Parlement de Rennes, Intendance de Nantes, Recette de S. Malo, a 160 habitans.

LOIGNE, dans le pays Messin, Diocèse, Parlement, Intendance & Recette de Metz, a 20 habitans.

LOIGNY-Saint-Remy, Bourg, dans la Touraine, Diocèse de Tours, Parlement de Paris, Intendance de Tours, Election de Loches, a 416 habitans.

LOIGNY, dans la Beauce, Diocèse de Blois, Parlement de Paris, Intendance d'Orléans, Election de Châteaudun, a 288 habitans.

le LOING, *Laps*, Riviere, qui prend sa source dans le Puisay, vers le Nivernois, d'où elle traverse le Puisay, & le Gâtinois, arrose Châtillon, Montargis, Nemours & Moret; au-dessous de cette dernière Ville elle se rend dans la Seine; elle reçoit & est accompagnée dans son cours par les deux canaux de Briare & d'Orléans; depuis Montargis jusqu'à la Seine: l'ancien nom de cette Riviere est Loen & Luen.

le LOIR, *Lidervius*, Riviere, qui prend sa source dans le Perche, traverse le Vendômois & l'Anjou & se rend dans la Sarre à une lieue d'Angers, & après toutes ensemble dans la Loire à une

lieu plus bas qu'Angers. Elle arrose les Villes de Vendôme, Château-du-Loir & la Fleche. Elle est navigable depuis Château-du-Loir.

LOIRAC, dans la Guenne, Diocèse, Parlement, Intendance & Election de Bordeaux, a 455 habitans.

la LOIRE, *Ligeris*, Fleuve, le plus considerable de la France; il prend ses sources dans le haut Vivarez, au pied du mont Gerbier-de-Jou, à cinq lieues de la Ville du Puy, auprès de laquelle il passe; puis il traverse le Forez, où il ne devient navigable qu'à Roanne; ensuite il traverse le Bourbonnois qu'il sépare de la Bourgogne, le Nivernois qu'il sépare du Berry, l'Orléannois, la Touraine, & l'Anjou, & se va rendre dans la mer en Bretagne, à douze lieues au-dessous de Nantes. Il arrose beaucoup de grosses Villes qu'il rend très-marchandes. Les plus considerables sont Roanne, Bourbon-Lancy, Desize, la Charité, où il a un beau pont; Briare, Gien, Orléans, Beaugency, Amboise, Tours, Saumur, & Nantes, jusqu'où il fait remonter les bâtimens. Mais si il enrichit toutes ces Provinces, il les désole quelquefois par ses grandes inondations causées par le peu de profondeur de son lit, & par la quantité d'eau que lui fournit la fonte des neiges des montagnes du Velay & du Forez, qu'il traverse. L'on a été obligé d'élever de fortes chaussées & surcies pour en arrêter les malheureuses suites; il ne laisse pas de les briser souvent. Le peu de profondeur de ses eaux en rend la navigation dangereuse, les bateaux y vont souvent à la voile jusqu'à Briare. Les principales rivieres qu'il reçoit sont l'Allier, à deux lieues de Nevers; le Cher & l'Indre auprès de Tours; la Vienne près de Montfoucau; la Sarre, la Mayenne & le Loir, toutes ensemble près du pont de Cé, & la Seure à Nantes.

La nécessité de nettoyer ce Fleuve, pour en rendre la navigation plus commode, oblige les habitans des Villes qui y sont situées sur ses bords, d'élire un Délégué pour en avoir soin dans son district. Ces Délégués s'assembloient tous les quatre ans le 10. de May à Orléans, devant l'Intendant, où ils élisent deux Présidens & un Receveur, & font bail de balissage; ce droit monte à seize mille livres.

Le commerce qui se fait sur la Loire est sans contredit le plus étendu du Royaume, puisqu'il comprend tout ce qui se tire des Provinces méridionales & occidentales de la France, & celui des Nations étrangères. Il consiste en bleds, avoines, vins de toutes especes; sucrés, foyes, laines, chanvre, fer, acier, huilles, poisson frais & salé; fromages, fruits; bois de charpente de toute sorte & bois de chauffage; charbon de terre & de bois; poteries, fayances, ardoises, pierres, cuirs, & toutes autres especes de marchandises, dont la plupart est destinée pour Paris.

LOIRE, Bourg, dans le Forez, Diocèse de Lion, Parlement de Paris, Intendance de Lion, Election de S. Estienne, a 190 habitans.

LOIRE, Bourg, dans l'Anjou, Diocèse d'Angers, Parlement de Paris, Intendance de Tours, Election d'Angers, a 1190 habitans.

LOIRET, *Ligerulus*, petite Riviere de l'Orléannois, qui n'a de cours que deux lieues, pendant lesquelles elle porte bateau. Elle se jette dans la Loire à deux lieues d'Orléans. Cette Riviere reçoit les petits ruisseaux de S. Cir & de Caubray; elle ne gelle ni ne tarit jamais, mais ses débordemens sont dangereux: elle a deux ponts, l'un à Oliver, & l'autre à S. Ménil; elle est aussi grosse à la source qu'à son embouchure.

LOISAIL

LOI

Parle-

ment

de M

est Se

L O

Roche

Poitier

L O

cèse du

de Tou

L O

Châlon

lons, E

L O I

Parle-

ment

de 99 habi

L O I

se de Ch

de Riom

L O I

de Châlo

Election

L O I

tenon, S

cèse de B

jon, Bail

te de S.

de la riv

C'est un

L O I

cèse de R

de Châlon

L O I

dans la Pl

Paris, Int

a 269 habi

L O I

Parle-

ment

de 99 habi

L O I

Parle-

ment

de 99 habi

L O I

Parle-

ment

de 99 habi

L O I

Parle-

ment

de 99 habi

L O I

Parle-

ment

de 99 habi

L O I

Parle-

ment

de 99 habi

L O I

Parle-

ment

de 99 habi

L O I

Parle-

ment

de 99 habi

L O I

Parle-

ment

de 99 habi

L O I

Parle-

ment

de 99 habi

L O I

Parle-

ment

de 99 habi

L O I

Parle-

ment

de 99 habi

L O I

Parle-

ment

de 99 habi

L O I

Parle-

ment

de 99 habi

L O I

Parle-

ment

de 99 habi

L O I

Parle-

ment

de 99 habi

L O I

Parle-

ment

de 99 habi

L O I

Parle-

ment

de 99 habi

L O I

Parle-

ment

de 99 habi

L O I

Parle-

ment

de 99 habi

L O I

Parle-

ment

de 99 habi

L O I

Parle-

ment

de 99 habi

L O I

Parle-

ment

de 99 habi

L O I

Parle-

ment

de 99 habi

L O I

Parle-

ment

de 99 habi

L O I

Parle-

ment

de 99 habi

L O I

Parle-

ment

de 99 habi

L O I

Parle-

ment

de 99 habi

L O I

Parle-

ment

de 99 habi

L O I

Parle-

ment

de 99 habi

L O I

Parle-

ment

de 99 habi

L O I

Parle-

ment

de 99 habi

L O I

Parle-

ment

de 99 habi

L O I

Parle-

ment

de 99 habi

L O I

Parle-

ment

de 99 habi

L O I

Parle-

ment

de 99 habi

L O I

Parle-

ment

de 99 habi

L O I

Parle-

ment

de 99 habi

L O I

Parle-

ment

de 99 habi

L O I

Parle-

ment

de 99 habi

L O I

Parle-

ment

de 99 habi

L O I

Parle-

ment

de 99 habi

L O I

Parle-

ment

de 99 habi

L O I

Parle-

ment

de 99 habi

L O I

Parle-

ment

de 99 habi

L O I

Parle-

ment

de 99 habi

L O I

Parle-

ment

de 99 habi

L O I

Parle-

ment

de 99 habi

L O I

Parle-

ment

de 99 habi

L O I

Parle-

ment

de 99 habi

L O I

Parle-

ment

de 99 habi

L O I

Parle-

ment

de 99 habi

L O I

Parle-

ment

de 99 habi

L O I

Parle-

ment

de 99 habi

L O I

Parle-

ment

de 99 habi

L O I

Parle-

ment

de 99 habi

L O I

Parle-

ment

de 99 habi

L O I

Parle-

**LOISAIL**, dans le Perche, Diocèse de Sées; Parlement de Paris, Intendance d'Alençon, Election de Mortagne, a 353 habitans.

**LOISELIERE**, dans la Normandie, Diocèse, Parlement & Intendance de Rouen, Election de Montvilliers, a 186 habitans. M. de Ramet en est Seigneur.

**LOISEE**, dans le Poitou, Diocèse de la Rochelle, Parlement de Paris, Intendance de Poitiers, Election de Niort, a 689 habitans.

**LOISERON**, Bourg, dans le Maine, Diocèse du Mans, Parlement de Paris, Intendance de Tours, Election de Laval, a 1120 habitans.

**LOISIE**, dans la Champagne, Diocèse de Châlons, Parlement de Paris, Intendance de Châlons, Election de Vitry, a 610 habitans.

**LOISON**, dans l'Artois, Diocèse d'Arras, Parlement de Paris, Intendance d'Amiens, Gouvernance d'Arras, Bailliage & Recette de Lens, a 99 habitans.

**LOISUN** & Ollois, dans l'Auvergne, Diocèse de Clermont, Parlement de Paris, Intendance de Riom, Election de Clermont, a 421 habitans.

**LOISY en Brie**, dans la Champagne, Diocèse de Châlons, Parlement de Paris, Intendance & Election de Châlons, a 648 habitans.

**LOISY**, & les Hameaux la Grellay, Nantosenon, & Plainchant, dans la Bourgogne, Diocèse de Besançon, Parlement & Intendance de Dijon, Bailliage & Grenier à sel de Châlons, Recettes de S. Laurent, a 490 habitans. Il est sur le bord de la riviere de Seille qui n'est point navigable. C'est un pays de plaine.

**LOISY la Cense**, dans la Champagne, Diocèse de Reims, Parlement de Paris, Intendance de Châlons, Election de Rhetel, a 185 habitans.

**LOISY & le Moulin de Courdant**, Cense, dans la Picardie, Diocèse de Laon, Parlement de Paris, Intendance de Soissons, Election de Laon, a 269 habitans.

**LOIVILLE**, dans le pays Messin, Diocèse, Parlement, Intendance & Recette de Metz, a 54 habitans.

**LOIVY** & Gebesly, dans la Champagne, Diocèse de Reims, Parlement de Paris, Intendance de Châlons, Election de Reims, a 552 habitans.

**LOIZON**, dans le pays Messin, Diocèse de Verdun, Parlement & Intendance de Metz, Recette de Verdun, a 146 habitans.

**LOIZY**, dans le pays Messin, Diocèse de Verdun, Parlement & Intendance de Metz, Recette de Verdun, a 178 habitans.

## L O L

**LOLIF**, dans la Normandie, Diocèse d'Avranches, Parlement de Rouen, Intendance de Caën, Election d'Avranches, a 590 habitans.

**LOLME**, dans le Perigord, Diocèse de Sarlat, Parlement & Intendance de Bordeaux, Election de Sarlat, a 380 habitans.

**LOLMIE**, dans le Quercy, Diocèse de Cahors, Parlement de Toulouse, Intendance de Montauban, Election de Cahors, a 275 habitans.

## L O M

**LOMAGNE**, Pays de la Gascogne, qui fait partie du bas Armagnac. Il est environné des pays de Verdun, de Gaure & d'Armagnac propre. Ce pays étoit autrefois un Vicomté qui relevoit des

Dues de Gascogne; pour lors Lectoure en étoit la Capitale, & Vic de Lomagne la résidence des Vicomtes. La famille de ces Vicomtes étant tombée en quenouille, la Lomagne passa aux Comtes d'Armagnac. Ce pays forme à présent une Election dont le Siège est à Fleurance. Les lieux principaux sont Vic de Lomagne & Beaumont. Le commerce de cette Election est peu considérable; l'on transporte du bled & du vin dans les montagnes du pays de Comenges, & à Bayonne, & par la Garonne à Bordeaux.

**LOMAND**, dans la Bourgogne, Diocèse de Mâcon, Parlement de Paris, Intendance de Dijon, Recette de Mâcon, a 264 habitans.

**LOMARIQUEU**, dans la Bretagne, Diocèse de Vannes, Parlement de Rennes, Intendance de Nantes, Recette de Vannes, a 218 habitans.

**LOMBARD**, dans la franche-Comté, Diocèse, Parlement & Intendance de Besançon, Bailliage & Recette de Quingey, a 156 habitans.

**LOMBART**, dans la Franche-Comté, Diocèse, Parlement & Intendance de Besançon, Recette de Poligny, a 150 habitans.

**LOMBAUT** ou S. Genis de Lombaur, dans la Guienne, Diocèse, Parlement, Intendance & Election de Bordeaux, a 370 habitans.

**LOMBERS**, *Lombria*, Ville, avec Justice Royale, Baronie, dans le haut Languedoc, Diocèse d'Alby, Parlement & Intendance de Toulouse, Recette d'Alby, a 368 habitans. Elle releve de la Jurisdiction de Castres. Cette Ville a été rasée vers l'an 1176. à cause que les habitans s'étoient révoltés pour soutenir certains Hérétiques que l'on appelloit Bons-Hommes.

**LOMBERT**, dans l'Angoumois, Diocèse d'Angoulême, Parlement de Paris, Intendance de Limoges, Election d'Angoulême, a 185 habitans.

**LÔMBEZ**, *Lombertus*, Ville, Evêché, dans le Comté de Comenges, Parlement de Toulouse, Intendance d'Auch, Election de Comenges, a 2408 habitans. Cette Ville est située sur la Save, à huit lieues à l'occident de Toulouse, dans la Seigneurie ou Châtellenie de Samatan. Ce n'étoit autrefois qu'une Abbaye de l'Ordre de S. Augustin. Le Pape Jean XXII. érigea en Evêché en 1317, & la démembra du Diocèse de Toulouse, dont il la laissa suffragante. Le revenu de l'Evêché est de dix-huit mille livres. Le Chapitre de la Cathédrale n'est pas fort considérable. Il est composé d'un Prévôt qui a douze cens livres, de trois autres Dignitez qui ont quatre cens livres chacune, de douze Chanoines de trois cens livres, & de douze Semiprêbendes de cent vingt livres.

**LOMBRAY**, dans la Picardie, Diocèse de Soissons, Parlement de Paris, Intendance & Election de Soissons, a 210 habitans.

**LOMBREUIL**, dans le Génois, Diocèse de Sens, Parlement de Paris, Intendance d'Orléans, Election de Montargis, a 149 habitans.

**LOMBRON**, Bourg, dans le Maine, Diocèse du Mans, Parlement de Paris, Intendance de Tours, Election du Mans, a 840 habitans.

**L'OMBUT & Cernay**, dans le pays Messin, Diocèse, Parlement & Intendance de Metz, Recette du Duché de Carignan, a 74 habitans.

**LOMGHAMP**, Hameau de la Paroisse de Perthes, dans la Champagne, Diocèse de Châlons, Parlement de Paris, Intendance de Châlons, Election de Vitry, a 15 habitans.

**LOMINE**, dans la Bretagne, Diocèse de Vannes, Parlement de Rennes, Intendance de



Nantes, Recette de Vannes, a 310 habitans.

LOMMAISE, dans le Poitou, Diocèse de Poitiers, Parlement de Paris, Intendance & Election de Poitiers, a 492 habitans.

LOMMESNIL, dans la Normandie, Diocèse, Parlement & Intendance de Roüen, Election de Neufchâtel. Le Chapitre de Roüen en est Seigneur.

LOMONT & Lomontot, dans la Franche-Comté, Diocèse, Parlement & Intendance de Besançon, Bailliage & Recette de Vesoul, a 65 habitans.

LOMOYE, dans la Beauce, Diocèse, Parlement & Intendance de Chartres, Election de Nantes, a 309 habitans.

LOMPNAS, dans la Bourgogne, Diocèse de Bellay, Parlement & Intendance de Dijon, Bailliage & Recette de Bugy, a 350 habitans. Elle députe aux Assemblées de Bugy.

LOMPNIEU, dans le Valromey, Diocèse de Bellay, Parlement & Intendance de Dijon, Bailliage & Recette de Valromey, a 186 habitans.

LOMPRE - Corps-Saints, à quatre lieues d'Abbeville, dans la Picardie, Diocèse d'Amiens, Parlement de Paris, Intendance d'Amiens, Election d'Abbeville, a 725 habitans. Il y a un Chapitre composé d'un Doyen & de douze Chanoines à la Collation du Seigneur du lieu.

LOMPRET, dans la Flandre Vallonne, Diocèse de Tournay, Parlement de Douay, Intendance & Subdelegation de Lille, a 276 habitans.

LOMPS, dans le haut Vivarez, Diocèse de Viviers, Parlement de Toulouse, Intendance de Montpellier, Recette de Viviers, a 134 habitans.

## L O N

LON, dans la Gascogne, Diocèse d'Acs, Parlement de Bordeaux, Intendance d'Auch, Election des Lannes, a 1220 habitans.

LONBEYRAT, dans l'Auvergne, Diocèse de Clermont, Parlement de Paris, Intendance & Election de Riom, a 385 habitans.

LONCAULNAY, dans la Bretagne, Diocèse de S. Malo, Parlement de Rennes, Intendance de Nantes, Recette de S. Malo, a 318 habitans.

LONCHAMP, dans la Champagne, Diocèse de Langres, Parlement de Paris, Intendance de Châlons, Election de Bar-sur-Aube, a 272 habitans.

LONCHAMP-lez-Millieres, dans la Champagne, Diocèse de Langres, Parlement de Paris, Intendance de Châlons, Election de Chaumont, a 176 habitans.

LONCRUP, dans la Gascogne, Diocèse de Tarbes, Parlement de Toulouse, Intendance d'Auch, Recette du Comté de Bigorre, a 328 habitans.

la LONDE, Marquisat, dans la Normandie, Diocèse d'Evreux, Parlement & Intendance de Roüen, Election de Pontaudemer, a 675 habitans. M. de la Heule en est Seigneur.

la LONDE, dans la Normandie, Diocèse, Parlement & Intendance de Roüen, Election d'Andely, a 121 habitans. M. Deschamps en est Seigneur.

LONDIGNE, dans l'Angoumois, Diocèse d'Angoulême, Parlement de Paris, Intendance de Limoges, Election d'Angoulême, a 21 habitans.

LONDINIERS, Bourg & Baronie, dans

la Normandie, Diocèse, Parlement & Intendance de Roüen, Election de Neufchâtel, a 705 habitans. C'est au Chapitre de Notre-Dame de Roüen, il y a un Marché & plusieurs Foires.

LONDRES, dans le bas Languedoc, Diocèse de Montpellier, Parlement de Toulouse, Intendance & Recette de Montpellier, a 275 habitans.

LONDRES ou S. Martin de Londres, dans le bas Languedoc, Diocèse de Montpellier, Parlement de Toulouse, Intendance & Recette de Montpellier, a 725 habitans.

LONDRES, dans l'Agenois, Diocèse d'Agen, Parlement & Intendance de Bordeaux, Election d'Agen, a 140 habitans.

LONFOUGERES, dans le Maine, Diocèse du Mans, Parlement de Paris, Intendance de Tours, Election du Mans, a 760 habitans.

LONGAULNAY, Baronie Royale ressortissant à la Sénéchaussée du Mans.

LONGAVE SNE-Faucourt & Guyencourt, dans la Picardie, Diocèse de Noyon, Parlement de Paris, Intendance d'Amiens, Election de Peronne, a 356 habitans.

LONG & le Castelet, Longum Castellum, dans la Picardie, Diocèse d'Amiens, Parlement de Paris, Intendance d'Amiens, Election d'Abbeville, a 630 habitans. La Cure vaut six à sept cens livres. Le Chapitre de S. Vulphran d'Abbeville en est Patron. Castelet & Moulin Bleu en dépendent.

Le Seigneur est M<sup>r</sup>. Honoré de Bully, Ecuier, Seigneur de Long, Longpré, Castelet, & Trésorier de France. La Châtellenie de ce lieu a de belles mouvanes.

LONG & Castelet, dans la Picardie, Diocèse d'Amiens, Parlement de Paris, Intendance d'Amiens, Election d'Abbeville, a 789 habitans.

LONG-COUCHON, dans la Franche-Comté, Diocèse, Parlement & Intendance de Besançon, Bailliage & Recette de Salins, a 69 habitans.

LONGCHAMP, dans la Normandie, Diocèse, Parlement & Intendance de Roüen, Election de Gisors, a 1122 habitans. M. d'Auver en est Seigneur.

LONGCHAMP, dans l'Auvergne, Diocèse de Clermont, Parlement de Paris, Intendance de Riom, Election d'Issoire, a 173 habitans.

LONGCHAMP, dans la Picardie, Diocèse de Laon, Parlement de Paris, Intendance de Soissons, Election de Guise, a 129 habitans.

LONGCHAMP, Abbaye de Filles, de l'Ordre de Sainte Claire, située dans l'Isle de France près Surefne, fondée par Jeanne de France sœur de S. Louis. Elle a vingt mille livres de rente sans les pensions.

LONGCHAMP, dans la Normandie, Election de Lions, auprès d'Heudicourt. Il y a un Prieuré à la nomination de l'Abbaye de S. Etienne de Caën qui présente aussi à la Cure.

LONGCHAMP, dans la Bourgogne, Diocèse de Lion, Parlement & Intendance de Dijon, Bailliage & Recette de Bresse, a 46 habitans.

LONGCHAMP, dans la Bourgogne, Diocèse de Langres, Parlement, Intendance, Bailliage, Recette & Grenier à sel de Diön, a 176 habitans. Le clocher & une partie du Village de Longchamp font du Bailliage & de la Recette de Dijon, le reste est du Bailliage d'Audonne & de la Recette de Dijon. Il y a une Verrerie où l'on travaille fort proprement. Ce Village est à trois lieues de Dijon dans les bois.

LONGCHAUMOIS & Oretes, dans la

Franc

de de

LO

de La

Langre

LO

LO

LO

LO

LO

LO

LO

LO

LO

LO

LO

LO

LO

LO

LO

LO

LO

LO

LO

Intendance de  
795 habi-  
de Roien.  
diocèse, Dio-  
ulouffe, In-  
99 habitans.  
dres, dans  
diocèse, Par-  
Recette de  
diocèse d'A-  
ux, Election  
Maine, Dio-  
tendance de  
atans.  
oyale refor-  
Guyencourt,  
Parlement  
de Perou-  
Castellon,  
Parlement  
d'Abbe-  
ix à sept cens  
d'Abbeville en  
m dépendent  
y, Exuyer  
elet, & Tré-  
ce lieu a de  
ardie, Dio-  
Intendance  
789 habitans.  
la Franche-  
Intendance de  
Bousins, a 69 ha-  
mandie, Dio-  
diocèse, Election  
uyet en est Sei-  
ergne, Diocèse  
Intendance de  
bitans.  
ardie, Diocèse  
Intendance de Soif-  
ans.  
de Filles, de  
l'Isle de Francé  
France seur de  
rente sans les  
Normandie,  
court. Il y a un  
ve de S. Etienne  
re.  
rgogne, Diocèse  
de Dijon,  
s habitans.  
rgogne, Diocèse  
Intendance, Bailliage,  
a 176 habitans.  
de Longchamp  
de Dijon, le  
on de la Recette  
on travaille fort  
lieux de Dijon  
Oreles, dans la

Franche-Comté, Diocèse, Parlement & Intendance de Befançon, Bailliage & Recette de la Terre de S. Claude, a 745 habitans.

LONGDEFORT, Bailliage, Prévôté Royale & Châtellenie ressortissant au Bailliage de Boulogne.

LONGEAU, dans la Champagne, Diocèse de Langres, Parlement de Paris, Intendance de Châlons, Election de Langres, a 330 habitans.

LONGEAU, dans la Bourgogne, Diocèse de Langres, Parlement, Intendance, Bailliage & Recette de Dijon, a 66 habitans.

LONGEAU, Hameau de Pluvant, dans la Bourgogne, Diocèse de Châlons, Parlement & Intendance de Dijon, Bailliage & Grenier à sel d'Aufsonne, Recette de Dijon, a 46 habitans. Il est à quatre lieues de Dijon sur le chemin d'Aufsonne; c'est pays bas & ruerécageux, peu de bois, sans vignes.

LONGECANAL, dans le Dauphiné, Diocèse de Vienne, Parlement & Intendance de Grenoble, Election de Vienne, a 118 habitans.

LONGECHAUX, dans la Franche-Comté, Diocèse, Parlement & Intendance de Befançon, Bailliage & Recette d'Ornans, a 107 habitans.

LONGECHAUX, dans la Marche, Diocèse de Limoges, Parlement de Paris, Intendance de Limoges, Election de Bourgneuf, a 15 habitans.

LONGECOMBE, dans la Bourgogne, Diocèse de Liou, Parlement & Intendance de Dijon, Recette de Bugey, a 520 habitans.

LONGECOURT, dans la Bourgogne, Diocèse de Châlons, Parlement, Intendance, Bailliage, Recette & Grenier à sel de Dijon, a 299 habitans. Cette Paroisse est située à trois lieues de Dijon en beau pays plat.

LONGECOURT, dans la Bourgogne, Diocèse d'Autun, Parlement & Intendance de Dijon, Bailliage & Recette de Beaune, Grenier à sel d'Arnay-le-Duc, a 115 habitans. C'est un écart de la Paroisse de Culestre situé en pays de montagnes.

LONGEFOND, Prieuré, dans le Berry, Diocèse de Bourges, ressort d'Issoudun. Ce Prieuré est de l'Ordre de Fontevrault; il a été fondé en 1110. dans la terre de Breteil; l'Abbé de Foncombault le fonda pour des Religieuses.

LONGENAY, Baronie Royale, dans la Paroisse de Mezeray, Election de la Flèche. Le Sieur le Haquaye de Montgiraut Maréchal de Camp en jouit par engagement.

LONGE-PIERRE, Baronie, dans la Bourgogne, Diocèse de Befançon, Parlement & Intendance de Dijon, Bailliage de Châlons, Recette d'Aufsonne, Grenier à sel de Seurre, a 162 habitans. Ce lieu est à deux lieues de Seurre, trois de Verdun, quatre de Châlons. La rivière du Doux y passe; c'est pays de plaine.

LONGE-PIERRE ou S. Georges de Longe-Pierre, dans le Poitou, Diocèse de la Rochelle, Parlement de Paris, Intendance de Poitiers, Election de Niort, a 354 habitans.

LONGEPRE, dans le Bourbonnois, Diocèse de Clermont, Parlement de Paris, Intendance & Election de Moulins, a 128 habitans.

LONGERAY, dans la Bourgogne, Diocèse de Bellay, Parlement & Intendance de Dijon, Bailliage & Recette de Bugey, a 1000 habitans.

le LONGERON, Bourg, dans l'Anjou, Diocèse d'Angers, Parlement de Paris, Intendance de Tours, Election de Montreuil-Bellay, a 680 habitans.

LONGES & Treves, dans le Forez, Diocèse

de Lion, Parlement de Paris, Intendance de Lion, Election de S. Etienne, a 1255 habitans.

LONGESEIGUE, dans la Franche-Comté, Diocèse, Parlement & Intendance de Befançon, Bailliage & Recette d'Ornans, a 92 habitans.

LONGESSAIGNES, dans le Lionnois, Diocèse de Lion, Parlement de Paris, Intendance & Election de Lion, a 366 habitans.

le LONG-ESSARD, dans la Normandie, Diocèse d'Evreux, Parlement de Roien, Intendance d'Alençon, Election de Conches, a 159 habitans.

LONGESVES, dans le Poitou, Diocèse de la Rochelle, Parlement de Paris, Intendance de Poitiers, Election de Fontenay, a 538 habitans.

LONGESVE, dans le pays d'Aunis, Diocèse de la Rochelle, Parlement de Paris, Intendance & Election de la Rochelle, a 350 habitans.

LONGEVILLE, dans la Franche-Comté, Diocèse, Parlement & Intendance de Befançon, Bailliage & Recette de Baume, a 149 habitans.

LONGEVILLE, dans la Franche-Comté, Diocèse, Parlement & Intendance de Befançon, Bailliage & Recette de Vefoul, a 106 habitans.

LONGEVILLE, dans la Franche-Comté, Diocèse, Parlement & Intendance de Befançon, Bailliage & Recette de Gray, a 92 habitans.

LONGEVILLE, dans la Franche-Comté, Diocèse, Parlement & Intendance de Befançon, Bailliage & Recette de Baume, a 64 habitans.

LONGEVILLE, Bourg, dans le Poitou, Diocèse de Luçon, Parlement de Paris, Intendance de Poitiers, Election des Sables d'Olonne, a 1726 habitans.

LONGEVILLE, dans la Champagne, Diocèse de Langres, Parlement de Paris, Intendance de Châlons, Election de Bar-sur-Aube, a 518 habitans.

LONGEVILLE, dans le pays Messin, Diocèse, Parlement, Intendance & Recette de Metz, a 412 habitans.

LONGEVILLE, dans la Franche-Comté, Diocèse, Parlement & Intendance de Befançon, Bailliage & Recette de Pontarlier, a 362 habitans.

LONGEVILLE les Cheminot, dans le pays Messin, Diocèse, Parlement, Intendance & Recette de Metz, a 135 habitans.

LONGEVILLE, dans la Franche-Comté, Diocèse, Parlement & Intendance de Befançon, Bailliage & Recette d'Ornans, a 112 habitans.

LONGEVILLE les Rochejean, dans la Franche-Comté, Diocèse, Parlement & Intendance de Befançon, Bailliage & Recette de Pontarlier, a 465 habitans.

LONGEY, Terre, en titre de Baronie, dans la Paroisse de S. Ouën, Vicomté de Falaise, à la Maison de Montpinson.

LONGFOSSÉ, dans le Boulonois, Diocèse de Boulogne, Parlement de Paris, Intendance d'Amiens, a 184 habitans.

LONGJUMEAU, dans l'Isle de France, Diocèse, Parlement, Intendance & Election de Paris, a 1200 habitans. Il y a un Prieuré de l'Ordre de sainte Geneviève, qui vaut dix-huit cens livres au Prieur; il y a cinq Religieux qui ont quarante cens livres.

LONGLAVILLE, dans le pays Messin, Diocèse, Parlement, Intendance & Recette de Metz, Prévôté de Longwy, a 155 habitans.

LONGMENIL, dans la Normandie, Diocèse, Parlement & Intendance de Roien, Elec-

tion de Neufchâtel, à 230 habitans.

LONGNY, Bourg, dans le Perche, Diocèse de Sées, Parlement de Paris, Intendance d'Atençon, Election de Mortagne, à 1930 habitans.

LONGOSNE, dans le Maine, Diocèse du Mans, Parlement de Paris, Intendance de Tours. C'est un Siège Royal ressortissant du Présidial du Mans.

LONGOR, *Longus vicus*, Annexe de la Paroisse de Pargny sur Meuse, Diocèse de Toul, Parlement de Paris, Intendance de Châlons, Election de Chaumont, à 410 habitans. Son Eglise est dédiée sous le titre de la Nativité de Notre-Dame.

LONGPAON, dans la Normandie, Diocèse, Parlement, Intendance & Election de Rouen, à 1870 habitans.

LONGPERRIER, dans la Brie, Diocèse de Meaux, Parlement & Intendance de Paris, Election de Meaux, à 355 habitans.

LONGPERRIERE ou Longeville, *Sancti Martini Glanvrensis Abbatia*. Abbaye d'Hommes, Ordre de S. Benoît, réforme de S. Vanne. Elle est située près de S. Avoild, au Diocèse de Metz en Lorraine.

LONGPONT, *Longus-pous*, dans l'Isle de France, Diocèse, Parlement, Intendance & Election de Paris, à 496 habitans. Il y a un Prieuré de l'Ordre de S. Benoît, Congrégation de Cluny; il a été fondé vers l'an 1064. par Guy Troufflé Sire de Montlhéry, pour des Moines de Cluny. Ce Seigneur s'y rendit lui-même Religieux par la suite; Gausfroid Evêque de Paris, & le Pape Eugene III. l'an 1151. approuverent cette fondation. Il vaut treize mille six cents livres de revenu.

LONGPONT, dans la Picardie, Diocèse de Soissons, Parlement de Paris, Intendance & Election de Soissons, Election de Crépy, à 150 habitans. Il y a une Abbaye d'Hommes de l'Ordre de Cîteaux, Filles & de la réforme de Clairvaux; elle a été fondée le 3. ou 5. des Nones de Mars l'an 1131. par Gouffelin Evêque de Soissons, dans le Valois, à trois lieues de Soissons. Le revenu de l'Abbé est de treize mille livres de rente.

LONGPREZ, dans la Champagne, Diocèse de Langres, Parlement de Paris, Intendance de Châlons, Election de Bar-sur-Aube, à 365 habitans.

LONGPREZ, dans la Beauce, Diocèse de Chartres, Parlement de Paris, Intendance d'Orléans, Election de Vendôme, à 155 habitans.

LONGRAIS, dans la Normandie, Diocèse de Bayeux, Parlement de Rouen, Intendance de Caën, Election de Bayeux, à 484 habitans.

LONGRE, dans l'Angoumois, Diocèse d'Angoulême, Parlement de Paris, Intendance de Limoges, Election d'Angoulême, à 419 habitans.

LONGROY, dans la Normandie, Diocèse, Parlement & Intendance de Rouen, Election d'Eu, à 185 habitans. M. de Gamache en est Seigneur.

LONGS, dans la Normandie, Diocèse d'Evreux, Parlement de Paris, Intendance d'Alençon, Election de Verneuil, à 469 habitans.

LONG-SANCEY, dans la Franche-Comté, Diocèse, Parlement & Intendance de Besançon, Bailliage & Recette de Baume, à 230 habitans.

LONGSAUX, dans la Champagne, Diocèse de Troyes, Parlement de Paris, Intendance de Châlons, Election de Troyes, à 181 habitans.

LONGVAY, de *Longo Vado Abbatia*. Abbaye d'Hommes, Ordre de Prémontré & de la réforme, dans la Champagne, Diocèse de Reims.

Elle vaut en tout trois mille deux cents livres. Il n'y a que cinq Religieux.

LONGVAY, *Beata Virginis de Longo Vado Abbatia*. Abbaye d'Hommes, Ordre de Cîteaux, Filles de Clairvaux. L'Abbé est électif par le Monastère. Elle a été fondée le 4. des Nones de Mars de l'an 1149. à cinq lieues de Langres, & vaut par an quatre mille livres.

LONGUE & Moncaubert, dans le Bearn, Diocèse de Lescar, Parlement de Pau, Intendance d'Auch, Sénéchaussée & Recette de Morlas, à 149 habitans.

LONGUE en Franchife, Ville & Baronie, dans l'Anjou, Diocèse d'Angers, Parlement de Paris, Intendance de Tours, Election d'Angers, à 1760 habitans.

LONGUE hors franchises, dans l'Anjou, Diocèse d'Angers, Parlement de Paris, Intendance de Tours, Election d'Angers, à 1190 habitans.

LONGUE, Baronie, en Anjou, Election de Baugé, située sur l'Auson. Elle appartient aujourd'hui au Président Croisier. La Ville contient quatre cents quatre-vingt-douze feux, qui jouissent du privilège de franchise, & deux cents quatre-vingt-deux qui payent la taille.

LONGUEAU, Prieuré, situé dans la Champagne, à une lieue de Châtillon sur Marne; il étoit ci-devant occupé par des Religieuses de l'Ordre de Fontevault. Thibaud II. Comte de Champagne, leur Fondateur leur avoit accordé leur chauffage dans l'une de ses forêts; elles ont été transférées à Reims vers l'an 1630. elles font environ quarante Religieuses, & elles ont cinq à six mille livres de rente; elles conservent toujours le nom de Religieuses de Longueau.

LONGUEVE, dans la Picardie, Diocèse d'Amiens, Parlement de Paris, Intendance & Election d'Amiens, à 309 habitans.

LONGUEFUYE, Bourg, dans l'Anjou, Diocèse d'Angers, Parlement de Paris, Intendance de Tours, Election de Châteaugontier, à 500 habitans.

LONGUEIL, dans la Normandie, Diocèse, Parlement & Intendance de Rouen, Election d'Arques, à 72 habitans. M. de Nemours en est Seigneur. C'est une Paroisse du pays de Caux, à une lieue & demie de Dieppe. C'est la patrie du Cardinal de Longueuil qui fut Legat à Perouse, & fort considéré du Roy Charles VII. C'est aussi l'origine de la Maison de M. le Président de Longueuil de Maisons.

LONGUEUIL, dans la Normandie, Diocèse, Parlement & Intendance de Rouen, Election d'Arques, à 788 habitans.

LONGUEUIL Sainte Marie, dans la Picardie, Diocèse de Soissons, Parlement & Intendance de Paris, Election de Compiègne, à 448 habitans.

LONGUEUIL sous Tourotte, dans la Picardie, Diocèse de Soissons, Parlement & Intendance de Paris, Election de Compiègne, à 159 habitans.

LONGUEMARE, dans la Normandie, Diocèse, Parlement & Intendance de Rouen, Election d'Andely, à 94 habitans. M. Longuemare Seigneur en prend le nom.

LONGUENOË, *Longa-Noa, Longa-Nata*, dans la Normandie, Diocèse de Sées, Parlement de Rouen, Intendance, Bailliage, Vicomté, Election & Grenier à sel d'Alençon, & à trois lieues de cette Ville, sur la rivière de Sarthon, à 260 habitans. L'Eglise Paroissiale est sous l'invocation de

S. E  
que  
s. q  
que  
l'Egl  
Eglise  
pour  
année  
fomme  
nois,  
de la  
se Paro  
selon la  
signific  
LO  
de Rod  
de Mon  
bitans.  
vre rou  
LON  
cèse, Pa  
à 295 h  
LON  
terium,  
Parleme  
tion de  
d'Homme  
Dame. F  
Henry o  
Beslin,  
Bayeux.  
l'établis  
mille livr  
LON  
Chartres  
tion de M  
LON  
miens, P  
Election  
LON  
de Soisso  
Election d  
LON  
de, Noyo  
miens, E  
LON  
de S. Om  
miens, G  
de S. Om  
LON  
mandie,  
Intendan  
habitans.  
LON  
Diocèse d  
tendance  
habitans.  
la LO  
Diocèse  
tendance  
habitans.  
LON  
la Norma  
de Rouen  
Seigneur  
à une M  
tard d'O  
des plus  
gne de C  
d'éténeré  
Ce Bo  
L'Eglise  
To

*Longo Vado*  
de Cîteaux,  
ar le Monaf-  
de Mars de  
vaut par an

le Bearn,  
a, Intendan-  
le Morlas, a

& Baronie,  
ement de Pa-  
d'Angers, a

ans l'Anjou,  
s, Intendance  
habitans.

Election de  
rtient aujourd-  
contient qua-  
i jodiffent du  
quatre-vingt

ans la Cham-  
Mars; il étoit  
de l'Ordre de  
Champagne,  
leur chaufage  
é transférées à  
viron quarant  
mille livres de  
nom de Reli-

ardie, Diocèse  
ndance & Elec-

ans l'Anjou;  
aris, Intendan-  
ngontier, a 500

andie, Diocèse,  
Election d'Ar-  
pus en est Sei-  
de Caux, à une  
patrie du Cardie-  
perouse, & fort  
est aussi l'origine  
de Longueil-de

ormandie, Diocèse  
Roüen, Election

, dans la Picar-  
ent & Intendan-  
agne, a 448 habi-

te, dans la Picar-  
ent & Intendan-  
gne, a 159 habi-

la Normandie;  
de Roüen, Elec-  
Longuemare Sei-

na, *Longo-Nata*,  
Sées, Parlement  
& Vicomté, Elec-  
& à trois lieus  
arthon, a 260 habi-  
l'Invocation de S.

S. Pierre, & est appellée aussi de S. Eloy en quel-ques lieux; le Seigneur temporel présente à la Cure de cinq à six cens livres, & c'est le même que de Fontenay-Louvet. Le Penitencier de l'Eglise de Sées y a un droit de dixme, que cette Eglise acheta de Jean de Fontenay, vers l'an 1340. pour cent quarante-cinq liv. & dont elle paya cette année l'amortissement au Comte d'Alençon, par la somme d'onze livres quinze sols & un denier tournois, qui montre que ce Prince lui remettoit plus de la moitié de son droit. Le lieu voisin de l'Eglise Paroissiale est bas & sujet à des eaux croupissantes selon la signification de son nom. Car *Noué* ou *Nout*, signifie lieu noyé d'eau.

LONGUÉ-PIE, dans le Rouergue, Diocèse de Rodes, Parlement de Toulouse, Intendance de Montauban, Election de Villefranche, a 110 habitans. Il y a auprès de ce lieu des mines de cuire rouge.

LONGUERUE, dans la Normandie, Diocèse, Parlement, Intendance & Election de Roüen, a 295 habitans.

LONGUES, *Longe, Lonigs, Longense Monasterium*, dans la Normandie, Diocèse de Bayeux, Parlement de Rouen, Intendance de Caën, Election de Bayeux, a 263 habitans. Il y a une Abbaye d'Hommes, Ordre de S. Benoît, dédiée à Notre-Dame. Elle a été fondée l'an 1165, ou 1168. par Henry ou Hugues Wat homme illustre, Comte du Bessin, du consentement d'Henry lors Evêque de Bayeux. Henry II. Roy d'Angleterre en confirma l'établissement; le revenu de l'Abbé est de quatre mille livres.

LONGUESSE, dans la Beauce, Diocèse de Chartres, Parlement & Intendance de Paris, Election de Mantes, a 159 habitans.

LONGUET, dans la Picardie, Diocèse d'Amiens, Parlement de Paris, Intendance d'Amiens, Election de Douvens, a 84 habitans.

LONGUEVAL, dans la Picardie, Diocèse de Soissons, Parlement de Paris, Intendance & Election de Soissons, a 492 habitans.

LONGUEVAL, dans la Picardie, Diocèse de Noyon, Parlement de Paris, Intendance d'Amiens, Election de Peronne, a 448 habitans.

LONGUEVESSE, dans l'Artois, Diocèse de S. Omer, Parlement de Paris, Intendance d'Amiens, Gouvernance d'Arras, Bailliage & Recette de S. Omer, a 200 habitans.

LONGUEVILLE, *Longavilla*, dans la Normandie, Diocèse de Bayeux, Parlement de Roüen, Intendance de Caën, Election de Bayeux, a 675 habitans.

LONGUEVILLE, dans la Normandie, Diocèse de Coutances, Parlement de Roüen, Intendance de Caën, Election de Coutances, a 458 habitans.

la LONGUEVILLE, dans la Flandre, Diocèse de Cambrai, Parlement de Doulay, Intendance de Maubeuge, Prévôté de Bavay, a 500 habitans.

LONGUEVILLE, Bourg & Duché, dans la Normandie, Diocèse, Parlement & Intendance de Roüen, Election d'Arques, a 256 habitans. Le Seigneur en prend le nom. Ce lieu a donné le nom à une Maison illustre qui descendoit de Jean Bâtard d'Orléans, Comte de Dunois, qui étoit un des plus grands Capitaines de son siècle sous le Règne de Charles VII. Ses descendans n'ont point dégénéré, la famille en est éteinte présentement. Ce Bourg est situé à trois lieus de Dieppe. L'Eglise Paroissiale est sous le nom de S. Pierre.

Il y a des Jurisdiccions Royales, de Bailliage, de Vicomté & de Grurie; un Château & plusieurs Marchez. Il y a aussi un Prieuré de l'Ordre de S. Benoît, de la Congrégation de Cluny, qui fut fondé l'an 1084. & qui vaut douze mille livres de revenu; il est à la Présentation du Prieur de la Charité-sur-Loire, & le Prieur présente à la Cure de Longueville & à plus de vingt autres lieux. Longueville étoit un Comté qui a été possédé par les Maisons de Guisard, de Marrigny, de Navarre, de Gueffelin, & d'Orléans-Dunois. En faveur de cette dernière Maison le Roy Louis XII. l'érigea en Duché l'an 1505.

LONGUEVILLE, dans le Boulonois, Diocèse de Boulogne, Parlement de Paris, Intendance d'Amiens, a 92 habitans.

LONGUEVILLE, dans la Champagne, Diocèse de Troyes, Parlement de Paris, Intendance de Châlons, Election de Troyes, a 115 habitans.

LONGUEVILLETTE, dans la Picardie, Diocèse d'Amiens, Parlement de Paris, Intendance d'Amiens, Election de Douvens, a 138 habitans.

LONGVIC, dans la Bourgogne, Diocèse de Langres, Parlement, Intendance, Bailliage, Grenier à sel & Recette de Dijon, a 28 habitans. C'est un pays de plaine, à trois quarts de lieue de Dijon, le passage & grand chemin de S. Jean-de-Loftic, & de Seure; la riviere s'appelle l'Ouche.

LONGUILLE-Boncourt, dans la Picardie, Diocèse de Beauvais, Parlement & Intendance de Paris, Election de Beauvais, a 163 habitans.

LONGVILLERS, *Longum Villare*, dans la Picardie, Diocèse d'Amiens, Parlement de Paris, Intendance d'Amiens, Election & Grenier à sel de Douvens, a 450 habitans.

LONGVILLERS, dans la Normandie, Diocèse de Bayeux, Parlement de Roüen, Intendance & Election de Caën, a 385 habitans. Ce Village est situé dans une belle plaine, à deux lieus de Saint Riquier, quatre de Douvens & d'Abbeville & à deux de Domart. La Cure vaut huit cens livres. Le Seigneur est M. Claude Tillet, Ecuyer Seigneur d'Offinécourt, Longvillers, &c.

LONGVILLERS, dans le Boulonois, Diocèse de Boulogne, Parlement de Paris, Intendance d'Amiens, a 188 habitans. Il y a une Abbaye de Bernardins de la Filiation de Clairvaux, fondée l'an 1135. par Elienne, Comte de Boulogne, qui fut depuis Roy d'Angleterre. C'est un des cent soixante Monastères bâtis par S. Bernard. Ils sont six Religieux. M. de Sulca en est Abbé Commandataire & le revenu est de vingt-quatre mille livres. La Cure qui est à la nomination de l'Evêque d'Ypres, vaut huit cens livres. M. Dambreville en est Seigneur.

LONGVILLIERS, dans la Beauce, Diocèse de Chartres, Parlement de Paris, Intendance d'Orléans, Election de Dourdan, a 350 habitans.

LONGVUE, dans la Champagne, Diocèse de Langres, Parlement de Paris, Intendance de Châlons, Election de Joinville, a 168 habitans. Il y a une Abbaye de l'Ordre de Cîteaux, à six lieus à l'Occident de Langres, dont l'Abbé jouit de quatre mille livres, & les Religieux au nombre de six de deux mille livres.

LONGVUE-lez-la-Croix, dans la Champagne, Diocèse de Reims, Parlement de Paris, Intendance de Châlons, Election de Rhetel, a 398 habitans.

LONGVUE-l'Abbaye, dans la Champagne,

Diocèse de Reims, Parlement de Paris, Intendance de Châlons, Election de Rhetel, à 165 habitans. Il y a une Abbaye de l'Ordre de Prémontré, située à cinq lieues de Mézières, & à demi-lieu du Chêne-le-Pouilleux.

**LONGWY**, *Longus Vici*, Ville du Barrois, mouvante du Gouvernement du pays Messin, Diocèse, Parlement & Recette de Metz, à 2058 habitans. Elle est Siège d'un Bailliage & d'une Prévôté. Cette Ville est située sur les confins du Barrois & du Luxembourg, sur le penchant d'une Montagne; elle est très-bien fortifiée & de figure exagone. Sa pente donne dans une belle plaine très-abondante. Elle est divisée en Ville haute, & Ville basse; la Ville basse est la plus ancienne, elle est située au pied de la Ville haute dans le fond d'un vallon environné d'une vieille muraille. C'est un Gouvernement particulier du Gouvernement Militaire du pays Messin, avec Etat Major. C'étoit autrefois le Siège d'une Prévôté assez considérable. Elle a eu ses Seigneurs particuliers, d'où elle a passé par mariage à la maison de Luxembourg, ensuite à celle de Castell-sur-Bleisse, de-là à une branche de la Maison de Lorraine; enfin elle a été cédée à la France par les Traitez de Nimègue, de Riswick & de Paris; elle n'a resté à la France qu'avec dix Villages de sa Prévôté.

**LONGUY**, dans la Franche-Comté, Diocèse, Parlement & Intendance de Besançon, Bailliage & Recette de Dôle, à 409 habitans.

**LOJUMEAU**, hors Baligny, dans l'Isle de France, Diocèse, Parlement, Intendance & Election de Paris, à 1490 habitans. C'est un Bourg considerable, situé sur la petite riviere d'Ivette. C'est un des gros Marchez d'autour de Paris. Voyez Longjumeau.

**LONLAY**, *Loncium, Longolatium*, Bourg, dans la Normandie, Diocèse du Mans, Parlement de Roüen, Intendance d'Alençon, Election de Domfront, à 3289 habitans, avec trois Marchez la Semaine. Il y a une belle Abbaye, de l'Ordre de S. Benoît, fondée en 1020. par Guillaume Talvast, Comte de Belême; elle a reçu la Réforme de la Congregation de S. Maur en 1660. Ce Bourg est situé sur la riviere d'Egreine, à deux lieues de Domfront à l'occident. Cette Abbaye vaut quatre mille livres de rente.

**LONLAY-le-Tesson**, dans la Normandie, Diocèse de Sées, Parlement de Roüen, Intendance d'Alençon, Election de Falaise, à 1073 habitans.

**LONNE**, dans l'Angoumois, Diocèse d'Angoulême, Parlement de Paris, Intendance de Limoges, Election d'Angoulême, à 450 habitans.

**LONPIAC**, dans la Guienne, Diocèse, Parlement, Intendance & Election de Bordeaux, à 920 habitans.

**la LONQUERE**, dans le Bearn, Diocèse de Lescar, Parlement de Pau, Intendance d'Auch, Sénéchaussée & Recette de Morlas, à 42 habitans.

**LONQROY**, dans le Berry, Diocèse de Bourges, Archevêché de la Châtre.

**LONRAY**, Terre & Château, situé auprès d'Alençon; il a titre de Marquisat, & appartient à la Maison de Colbert de Seignelay.

**LONS**, dans le Bearn, Diocèse de Lescar, Parlement de Pau, Intendance d'Auch, Sénéchaussée & Recette de Pau, à 172 habitans.

**LONS-Aubres**, dans le Rouergue, Diocèse de Rodez, Parlement de Toulouse, Intendance de Montauban, Election de Villefranche, à 45 habitans.

**LONS-Canonges**, dans le Quercy, Diocèse de Cahors, Parlement de Toulouse, Intendance de Montauban, Election de Cahors, à 186 habitans.

**LONS-LE-SAUNIER**, *Leodo*, Ville, dans la Franche-Comté, Diocèse, Parlement & Intendance de Besançon, Siège d'un Prédial, d'un Bailliage & d'une Recette, à 2715 habitans. Il y a un Lieutenant de la Maréchaussée de la Province. Cette Ville est située à huit lieues de Dôle, près les sources de la riviere de Solvant. Elle est ancienne, on la nomme quelquefois Lions; son surnom de Saunier lui vient de ses sources salées dont on faisoit du sel en faisant bouillir leurs eaux. On les a négligées. Il y a un Convent d'Urbanistes dont la Supérieure perpetuelle qui prend la qualité d'Abbesse est nommée par le Roy. On vent que cette Ville ait pris son nom d'une mesure de sel que l'on appelle Long, que l'on dit contenir vingt-quatre muids. Il y a une Paroisse avec une Communauté de Prêtres, quatre Couvens de Religieux, & un d'Ursulines.

**LONTFORT**, Prévôté du Boulonois, en Picardie, Diocèse de Boulogne, Parlement de Paris.

**LONTGATGES**, dans le haut Languedoc, Diocèse de Rieux, Parlement & Intendance de Toulouse, Recette de Rieux, à 715 habitans.

**LONVAY**, dans la Bourgogne, Diocèse d'Autun, Parlement & Intendance de Dijon, Bailliage & Recette de Nuits, à 125 habitans.

**LONVIGNY**, Bourg, dans le Maine, Diocèse du Mans, Parlement de Paris, Intendance de Tours, Election de Laval, à 220 habitans.

**LONZAC**, Bourg, dans la Saintonge, Diocèse de Saintes, Parlement de Bordeaux, Intendance de la Rochelle, Election de Saintes, à 455 habitans.

**LONZAC & Jaurezac**, dans la Saintonge, Diocèse de Saintes, Parlement de Bordeaux, Intendance de la Rochelle, Election de Saintes, à 316 habitans.

**le LONZAT**, dans le Bourbonnois, Diocèse de Clermont, Parlement de Paris, Intendance & Election de Moulins, à 56 habitans. Ce lieu est à sept lieues de Moulins & à quatre de l'Allier; c'est un pays de monicules, les terres y sont fortes, à froment, orge & avoine de bon rapport, peu de vignes; les foins grassifs, assez abondans, les pacages très-ferrez, le commerce des bestiaux y est médiocre. Il y a quelques étangs & quelques cantons de bois de peu de consequence sans aucun fruit. M. de Luxembourg en est Seigneur.

**LONZOY**, dans le Gâtinois, Diocèse de Sens, Parlement & Intendance de Paris, Election de Nemours, à 141 habitans.

## L O O

**LOOF**, dans la Flandre Vallonne, Diocèse de Tournay, Parlement de Douay, Intendance de Lille; Subdelegation & Recette de Bouchain, à 474 habitans. Ce lieu est en pays marécageux.

**LOON**, dans la Flandre Flamingante, Diocèse de S. Omer, Parlement de Douay, Intendance de Lille & Subdelegation de Bourbourg, à 616 habitans.

**LOONY-Jez-Renvuez**, dans la Champagne, Diocèse de Reims, Parlement de Paris, Intendance de Châlons, Election de Reims, à 168 habitans.

**LOOS**, dans la Flandre Vallonne, Diocèse de Tournay, Parlement de Douay, Intendance &

Subdele  
Abbaye  
à une li  
me la D  
par Thib  
L O O  
Parleme  
sés & l  
L O O  
d'Arras,  
Gouvern  
à 121 ha  
L O O  
la Norm  
de Roüie  
à 412 hab  
L O O  
Sens; Pa  
de Joigny

L O P  
Quimper  
Nantes, l  
L O P  
se de Qu  
de Nantes

L O Q  
dans le M  
Paris, Int  
à 725 habit  
L O Q  
dans le M  
Paris, Inte  
du-Loir, l  
L O Q  
Cambrai  
Maubeuge  
ans. Ce li  
L O Q  
cèse de Q  
dance de  
habitans.

L O R  
Parlement  
tion de La  
L O R  
cèse de Co  
dance de C  
bitans.

L O R  
Rochelle,  
Poitiers, B  
L O R  
sante an Ba  
L O R  
vingt-cinq  
& Forêts d  
L O R  
cèse d'Oler  
d'Auch, V  
à 168 habi  
L O R  
Même, dar  
& à Chartr

Subdelegation de Lille, à 600 habitans. Il y a une Abbaye considérable de l'Ordre de Cîteaux, située à une lieue de Lille, dans les marécages que forme la Deule au-dessus de Lille. Elle a été fondée par Thierry d'Alsace Comte de Flandre en 1146.

**LOOS**, dans le Bearn, Diocèse de Lescar, Parlement de Pau, Intendance d'Auch, Sénéchaussée & Recette de Morlas, à 30 habitans.

**LOOS & Lochettes**, dans l'Artois, Diocèse d'Arras, Parlement de Paris, Intendance d'Amiens, Gouvernance d'Arras, Bailliage & Recette de Lens, à 122 habitans.

**LOOSQUE** ou S. Aubin de Loosque, dans la Normandie, Diocèse de Coutances, Parlement de Rouen, Intendance de Caën, Election de S. Lo, à 411 habitans.

**LOOZE**, dans la Champagne, Diocèse de Sens, Parlement & Intendance de Paris, Election de Joigny, à 258 habitans.

## L O P

**LOPEREC**, dans la Bretagne, Diocèse de Quimper, Parlement de Rennes, Intendance de Nantes, Recette de Quimper, à 168 habitans.

**LOPERHET**, dans la Bretagne, Diocèse de Quimper, Parlement de Rennes, Intendance de Nantes, Recette de Quimper, à 418 habitans.

## L O Q

**LOQUENAY** ou S. Aubin de Loquenay, dans le Maine, Diocèse du Mans, Parlement de Paris, Intendance de Tours, Election du Mans, à 715 habitans.

**LOQUENAY** ou S. Mars de Loquenay, dans le Maine, Diocèse du Mans, Parlement de Paris, Intendance de Tours, Election de Château-Loir, à 680 habitans.

**LOQUINOL**, dans la Flandre, Diocèse de Cambrai, Parlement de Douay, Intendance de Maubeuge, Gouvernance du Quenoy, à 160 habitans. Ce lieu est au milieu de la forêt de Morma.

**LOQUIONNE**, dans la Bretagne, Diocèse de Quimper, Parlement de Rennes, Intendance de Nantes, Recette de Quimper, à 286 habitans.

## L O R

**LOR**, dans la Picardie, Diocèse de Laon, Parlement de Paris, Intendance de Soissons, Election de Laon, à 141 habitans.

**LORBEHAYE**, dans la Normandie, Diocèse de Coutances, Parlement de Rouen, Intendance de Caën, Election de Coutances, à 172 habitans.

**LORBRIE**, dans le Poitou, Diocèse de la Rochelle, Parlement de Paris, Intendance de Poitiers, Election de Fontenay, à 399 habitans.

**LORC-le-Bocage**, Prévôté Royale ressortissante au Bailliage de Nemours.

**LORDAC**, Forêt de neuf mille huit cents vingt-cinq arpens & demi, de la Maîtrise des Eaux & Forêts de Paris.

**LORDIOSOSSE**, dans le Bearn, Diocèse d'Oleron, Parlement de Pau, Intendance d'Auch, Vallée d'Asp, Sénéchaussée d'Oleron, à 168 habitans.

**LORGE**, Rivière, qui prend sa source à Saitate Mème, dans la forêt de Dordan, passe à Sermaise & à Chartres, où elle reçoit une autre rivière nom-

mée la Renarde qui vient de Claire-Fontaine dans la forêt de la Haye, passe à Morfang, le Val & S. Germain le Marec. Depuis cette jonction Lorge continue son cours jusqu'à ce qu'elle se divise en deux branches qui toutes deux tombent dans la Seine, l'une à Châtillon, & l'autre à Ablon. La petite rivière qui passe à Longjumeau, Chevreuse, l'Abbaye de Gisse, Villebon, se jette aussi dans Lorge au-dessous de Villenaillon.

**LORE**, dans la Normandie, Diocèse du Mans, Parlement de Rouen, Intendance d'Alençon, Election de Domfront, à 674 habitans.

**LOREIERES**, dans l'Auvergne, Diocèse de S. Flour, Parlement de Paris, Intendance de Riom, Election de S. Flour, à 709 habitans.

**LOREUIL**, dans le Berry, Diocèse de Bourges, Parlement de Paris, Intendance de Bourges, Election de le Blanc, à 36 habitans.

**LOREUX**, dans le Blésois, Diocèse de Blois, Parlement de Paris, Intendance d'Orléans, Election de Romorantin, à 345 habitans.

**le LOREY**, Bourg, dans la Normandie, Diocèse de Coutances, Parlement de Rouen, Intendance de Caën, Election de Coutances, à 1190 habitans.

**LOREY**, dans le Gâtinois, Diocèse de Sens, Parlement & Intendance de Paris, Election de Nemours, à 450 habitans.

**LORGES**, dans l'Orléanois, Diocèse d'Orléans, Parlement de Paris, Intendance d'Orléans, Election de Beaugency, à 464 habitans.

**LORGNY** - Ligny, dans l'Artois, Diocèse d'Arras, Parlement de Paris, Intendance d'Amiens, Gouvernance d'Arras, Bailliage & Recette de Lens, à 566 habitans.

**LORGUES**, *Leonic*, Ville, Justice Royale, dans la Provence, Diocèse de Fréjus, Parlement & Intendance d'Aix, Siège d'une Viguerie & d'une Recette, à 886 habitans. Cette Ville est située sur la rivière d'Argens à deux lieues à l'occident de Draguignan. Elle est Siège d'une Viguerie, elle est grande & bien peuplée, & elle a droit de députer aux États de la Province. Il y a une Collégiale dédiée à S. Martin fondée l'an 1411. Son Chapitre est composé d'un Doyen & de cinq Chanoines, les deux Villages de la Viguerie sont Salegos & la Bassée.

**LORIEUX**, dans le Dauphiné, Diocèse, Parlement, Intendance & Election de Grenoble, à 140 habitans.

**LORIGES**, dans le Bourbonnois, Diocèse de Clermont, Parlement de Paris, Intendance de Moulins, Election de Gannat, à 146 habitans. Ce lieu est situé en plaine, à demi-lieu de l'Allier, sur le ruisseau de Landelot, c'est terres Varennes à seigle & avoine, peu de froment & d'orge, les pacages sont bons & l'on y fait commerce de bestiaux. Il y a aussi quelques bois taillis. M. de S. Sazare en est Seigneur.

**LORIGNAC & le Tirac**, Bourg, dans la Saintonge, Diocèse de Saintes, Parlement de Bordeaux, Intendance de la Rochelle, Election de Saintes, à 1010 habitans.

**LORJOL**, Ville, dans le Dauphiné, Diocèse de Valence, Parlement & Intendance de Grenoble, Election de Valence, à 1377 habitans. Cette petite Ville est située au bord de la Drome, à une lieue du Rhône, à moitié chemin entre Valence & Montelimar.

**LORIS**, Prévôté Royale, ressortissante au Bailliage de ce nom. Voyez Loris.

**LORLEAU**, dans la Normandie, Diocèse,

Parlement & Intendance de Roüen, Election de Lions, a 318 habitans. M. de Folleville en est Seigneur.  
**LORMAISON**, dans la Picardie, Diocèse de Beauvais, Parlement & Intendance de Paris, Election de Beauvais, a 295 habitans.

**LORME**, Ville, dans le Nivernois, Diocèse d'Autun, Parlement de Paris, Intendance moitié de Paris, & moitié de Monlins, Election moitié de Châteauchinon, & moitié de Vezelay, a 316 habitans.

**LORMES**, Bourg, dans le Nivernois, Diocèse de Nevers, Parlement & Intendance de Paris, Election de Vezelay, a 356 habitans.

**LORMOND**, dans la Guienne, Diocèse de Bordeaux, Parlement, Intendance & Election de Bordeaux, a 740 habitans.

**LORMOYE**, dans la Bœuce, Diocèse de Chartres, Parlement de Paris, Intendance d'Orléans, Election de Chartres, a 319 habitans.

**LORNAND**, dans la Bourgogne, Diocèse de Mâcon, Parlement de Paris, Intendance de Dijon, Recette de Mâcon, Grenier à sel de Chuny, a 160 habitans. Ce lieu est à demi-lieu de Chuny, la riviere de Grosnoy y passe. Il y a quelques vignes; le Hameau de Chevagny en depend.

**LOROUET** ou S. Pierre du Lorouët, dans le Maine, Diocèse du Mans, Parlement de Paris, Intendance de Tours, Election de Château-du-Loir, a 710 habitans.

**LOROUET** ou S. Vincent du Lorouët, dans le Maine, Diocèse du Mans, Parlement de Paris, Intendance de Tours, Election de Château-du-Loir, a 1189 habitans.

le **LOROUX**, dans la Bretagne, Diocèse & Parlement de Rennes, Intendance de Nantes, Recette de Rennes, a 124 habitans.

le **LOROUX** - Bottereau, dans la Bretagne, Diocèse de Nantes, Parlement de Rennes, Intendance & Recette de Nantes, a 1030 habitans.

**LOROUX**, *Oratorum*, dans l'Anjou, Diocèse d'Angers, Parlement de Paris, Intendance de Tours, Election d'Angers, a 168 habitans. Ce lieu est situé sur la petite riviere de Latan, & il y a une Abbaye de l'Ordre de Cîteaux, fondée en 1121. par Foulque V. Comte d'Anjou les revenus de l'Abbé sont de cinq mille cinq cens livres.

**LOROY** ou Lorroix, *Locus Regius*, Abbaye d'Hommes de l'Ordre de Cîteaux, Fille de la Cour-Dieu & Merc d'Ellans dans le Berry, Diocèse de Bourges, Souveraineté de Boisbelle, aujourd'hui Principauté d'Henrichemont, près d'une petite Ville nommée vulgairement la Chapelle d'Angilon. Elle a été fondée l'an 1125. ou 1135. & selon d'autres, le 8. des Calendes de May, c'est-à-dire, le 24. Avril 1128. ou 1129. par Volgrain Archevêque de Bourges, qui donna à l'Abbaye de la Cour-Dieu pour y bâtir un Monastere un endroit appelé *Lec* ou *Lieu Royal*, d'où l'on a fait Lorroy. Il en est fait mention dans le Rescrit d'Eugène III. l'an 1145. & d'Adrien IV. l'an 1158. Son revenu pour l'Abbé est de près de quatre mille livres de rente. Elle a été brûlée entierement par accident en 1661.

**LORQUINT**, dans le pays Messin, Diocèse, Parlement, Intendance & Recette de Metz, a 433 habitans.

le **LORREUR**, dans la Normandie, Diocèse de Côtances, Parlement de Roüen, Intendance de Caën, Election de Côtances, a 178 habitans.

**LORREY**, dans la Normandie, Diocèse d'Evreux, Parlement & Intendance de Roüen, Election d'Evreux, a 68 habitans. Madame Doubler

en est Dame.

**LORREY**, Bourg, dans le Gàinois, Diocèse de Sens, Parlement & Intendance de Paris, Election de Nemours, a 192 habitans. Il y a dans ce Bourg une Prévôté Royale qui ressortit au Bailliage de Nemours.

**LORRIS**, *Lorriacum*, Ville, dans le Gàinois, Diocèse de Sens, Parlement de Paris, Intendance d'Orléans, Election de Montargis, a 1075 habitans: Elle est Siège d'une Châtellenie ressortissante du Bailliage de Montargis, dont cette Ville n'est qu'à six lieus. L'on dit ordinairement qu'elle a une Coutume particuliere: mais cela ne vient que de ce que l'on a rédigé la Coutume du Bailliage d'Orléans dans cette Ville. Il y avoit seulement autrefois un usage par lequel il étoit permis de prouver une dette ou autre fait dont il n'y avoit point de témoins, par une espee de duel ou combat sans armes; le battu payoit la dette & l'amande de cinq livres. C'est la patrie de Guillaume de Lorris habile Juriste, Auteur du Roman de la Rose, achevé par Jean de Meung.

**LORRY** devant Pont, dans le pays Messin, Diocèse, Parlement, Intendance & Recette de Metz, a 211 habitans.

**LORTANGES**, dans l'Auvergne, Diocèse de S. Flour, Parlement de Paris, Intendance de Riom, Election de Brioude, a 336 habitans.

**LORTET**, dans le haut Armagnac, Diocèse d'Aire, Parlement de Toulouse, Intendance d'Auch, Recette des quatre Vallées, a 286 habitans.

**LORTHE** & le Bouffat, dans la Guienne, Diocèse, Parlement, Intendance & Election de Bordeaux, a 230 habitans.

**LORTHIOY**, dans la Picardie, Diocèse d'Amiens, Parlement de Paris, Intendance & Election d'Amiens, a 95 habitans.

## L O S

**LOS** ou Louanges, Abbaye d'Hommes, Ordre de Cîteaux, Fille de Clairvaux, elle a été fondée le 18. des Calendes de Janvier 1146. ou 1149. à une lieue de Lille en Flandre, sur la droite de la Riviere appelée Deule.

**LOSMES**, dans la Normandie, Diocèse d'Evreux, Parlement de Roüen, Intendance d'Alençon, Election de Conches, a 152 habitans. *Voyez* La Gueroude.

**LOSSE**, dans la Gascogne, Diocèse d'Aire, Parlement de Bordeaux, Intendance d'Auch, Recette de Gabardan, a 178 habitans.

**LOSSE**, petite riviere de Gascogne, qui prend sa source dans l'Asfarac, arrose Montefquiou, & Vic de Lomagne, reçoit la Baïse, & se jette dans la Garonne, vis-à-vis l'embouchure du Lot.

## L O T

le **LOT**, *Oldas*, Riviere, qui prend sa source dans le Gévaudan qu'elle traverse, ainsi que le Rottiergue, le Quercy & l'Agénois, où elle se jette dans la Garonne au près d'Aiguillon. Elle passe au pied de Mende & enferme dans ses replis la Ville de Cahors en forme de presqu'île; elle commence à y porter bateau. Elle n'est cependant navigable que par le moyen des Echuses, encors n'est-ce qu'après avoir les eaux du Trucyre.

**LOTHEA** & Trotina Satreux, dans la Bretagne, Diocèse de Quimper, Parlement de Rennes, Intendance de Nantes, Recette de Quimper, a 268 habitans.

**L O T H E Y**,

**LO**  
**LO**  
 Quimp  
 Nantes  
**LO**  
 cèse de  
 ce d'An  
 cens liv  
**LO**  
 de Quim  
 Nantes,

**LOU**  
 pagne,  
 Intendan  
 121 habit  
**LOU**  
 fe de Tre  
 de Nante  
**LOU**  
 Touraine  
 Intendan  
 habitans.  
 bé de Co  
**LOU**  
**LOU**  
 fe de Tré  
 de Nantes  
**LOU**  
 Diocèse  
 dance &  
**LOU**  
 Diocèse d  
 tendance  
 habitans.

la **LO**  
 Tarbes, P  
 Recette de  
**LOU**  
 d'Auch, Pa  
 Election d  
**LOU**  
 Sarlat, P  
 Election d  
**LOU**  
 Montaub  
 & Election  
**LOU**  
 d'Aire, Pa  
 Recette d  
**LOU**  
 cèse de Lo  
 ce d'Auch  
**LOU**  
 Perpignan  
 Recette d  
**LOU**

Bafas, Par  
 tion de C  
**LOU**  
 cèse de B  
 deaux, B  
**LOU**  
 Diocèse d  
 dance d'Ar  
**LOU**  
 scédée par  
 de mouve  
**LOU**  
 Parlemen  
 d'Agen,

Tom

ois, Dio-  
de Paris,  
y a dans ce  
Bailliage

nois, Dio-  
d'Or-  
bitans. Elle  
du Bailliage  
à qu'à sis  
une Cou-  
ne de ce que  
e d'Orléans  
autresfois un  
ver une det-  
de témoins,  
rmes; le bar-  
livres. C'est  
abile Juriste,  
par Jean de

pays Meffin,  
Recette de

ergne, Dio-  
Incendance  
habitans.

agnac, Dio-  
Incendance  
286 habitans.  
la Guienne,  
& Election de

Diocefe d'A-  
nce & Election

Hommes, Or-  
elle a été fon-  
146. ou 1149. à  
la droite de la

, Diocefe d'E-  
nce d'Alençon,  
ns. Voyez La

Diocefe d'Aire,  
e d'Auch, Re-

gne, qui prend  
ontefquou, &  
& fe jette dans  
du Lot.

prend fa sour-  
se, ainsi que le  
bis, où elle se  
guillon. Elle pas-  
dans ses replis  
presqu'isse; elle  
n'est cependant  
clufes, encore  
Trucyre.

, dans la Bre-  
nement de Ren-  
ne de Quimper,

LOTHEY.

LOTHEY, dans la Bretagne, Diocèse de Quimper, Parlement de Rennes, Intendance de Nantes, Recette de Quimper, a 156 habitans.

LOTTINGAN, dans le Boulonois, Diocèse de Boulogne, Parlement de Paris, Intendance d'Amiens, a 352 habitans. La Cure vaut sept cens livres. M. de Vangel en est Seigneur.

LOTTUDY, dans la Bretagne, Diocèse de Quimper, Parlement de Rennes, Intendance de Nantes, Recette de Quimper, a 333 habitans.

## L O U

LOUAN & Montaignillon, dans la Champagne, Diocèse de Troyes, Parlement de Paris, Intendance de Châlons, Election de Troyes, a 221 habitans.

LOUANNEE, dans la Bretagne, Diocèse de Tréguier, Parlement de Rennes, Intendance de Nantes, Recette de Tréguier, a 214 habitans.

LOUANS ou Louancey, Bourg, dans la Touraine, Diocèse de Tours, Parlement de Paris, Intendance de Tours, Election de Loches, a 175 habitans. C'est une Paroisse au Patronage de l'Abbé de Cormery.

LOUANS. Voyez Louhans.

LOUARGAT, dans la Bretagne, Diocèse de Tréguier, Parlement de Rennes, Intendance de Nantes, Recette de Tréguier, a 186 habitans.

LOUAstre & Violaine, dans la Picardie, Diocèse de Soissons, Parlement de Paris, Intendance & Election de Soissons, a 359 habitans.

LOUBARRESSE, dans le bas Languedoc, Diocèse de Viviers, Parlement de Toulouse, Intendance de Montpellier, Recette de Viviers, a 206 habitans.

la LOUBAS, dans la Gascogne, Diocèse de Tarbes, Parlement de Toulouse, Intendance d'Auch, Recette du Comté de Bigorre, a 265 habitans.

LOUBEDAT, dans l'Armagnac, Diocèse d'Auch, Parlement de Toulouse, Intendance d'Auch, Election d'Armagnac, a 568 habitans.

LOUBEJAC, dans le Perigord, Diocèse de Sarlat, Parlement & Intendance de Bordeaux, Election de Sarlat, a 880 habitans.

LOUBEJAC, dans le Quercy, Diocèse de Montauban, Parlement de Toulouse, Intendance & Election de Montauban, a 641 habitans.

LOUBENS, dans la Gascogne, Diocèse d'Aire, Parlement de Bordeaux, Intendance d'Auch, Recette de Marfan, a 125 habitans.

LOUBENS, dans le bas Armagnac, Diocèse de Lectoure, Parlement de Toulouse, Intendance d'Auch, Election de Lomagne, a 216 habitans.

LOUBENS, dans le Rouffillon, Diocèse de Perpignan, Parlement de Toulouse, Intendance & Recette de Rouffillon, a 183 habitans.

LOUBONS, dans le Basadois, Diocèse de Basas, Parlement & Intendance de Bordeaux, Election de Condom, a 291 habitans.

LOUBERNs ou Caspion, dans le Basadois, Diocèse de Basas, Parlement & Intendance de Bordeaux, Election de Condom, a 37 habitans.

LOUBERSAN, dans le bas Armagnac, Diocèse d'Auch, Parlement de Toulouse, Intendance d'Auch, Election d'Astarac, a 156 habitans.

LOUBERT, Baronie, dans l'Angoumois, possédée par M. le Marquis de Fenelon. Elle a quantité de mouvances, & vaut trois mille livres de rente.

LOUBES, dans l'Agenois, Diocèse d'Agen, Parlement & Intendance de Bordeaux, Election d'Agen, a 202 habitans.

le LOUBET-de-Vilcneuve, dans la Provence, Diocèse de Grasse, Parlement & Intendance d'Aix, Vignerie & Recette de S. Paul-trois-Châteaux, a 236 habitans.

LOUBIE-Juson, dans le Bearn, Diocèse d'Oleron, Parlement de Pau, Intendance d'Auch, Vallée d'Osian, Sénéchauffée & Recette d'Oleron, a 418 habitans.

LOUBIE-Liffo, dans le Bearn, Diocèse d'Oleron, Parlement de Pau, Intendance d'Auch, Vallée d'Osian, Sénéchauffée & Recette d'Oleron, a 367 habitans.

LOUBIE-Soubiran, dans le Bearn, Diocèse d'Oleron, Parlement de Pau, Intendance d'Auch, Vallée d'Osian, Sénéchauffée & Recette d'Oleron, a 286 habitans.

LOUBIENG, dans le Bearn, Diocèse de Lescar, Parlement de Pau, Intendance d'Auch, Sénéchauffée & Recette d'Orthez, a 166 habitans.

la LOUBIERE, dans le Rouergue, Diocèse de Vabres, Parlement de Toulouse, Intendance de Montauban, Election de Milhaud, a 281 habitans.

LOUBIERES, dans le Rouergue, Diocèse de Rodez, Parlement de Toulouse, Intendance de Montauban, Election de Rodez, a 170 habitans.

LOUBIGNY, dans le Poitou, Diocèse de la Rochelle, Parlement de Paris, Intendance de Poitiers, Election de Niort, a 195 habitans.

LOUBILLE, dans la Saintronge, Diocèse de Saintes, Parlement de Bordeaux, Intendance de la Rochelle, Election de S. Jean d'Angely, a 43 habitans.

LOUBION, Justice Royale, dans l'Armagnac, Diocèse d'Auch, Parlement de Toulouse, Intendance d'Auch, Election d'Armagnac, a 426 habitans.

LOUBIX, dans le Bearn, Diocèse de Lescar, Parlement de Pau, Intendance d'Auch, Sénéchauffée & Recette de Morlas, a 20 habitans.

LOUBLEISSOL, dans le Rouergue, Diocèse de Rodez, Parlement de Toulouse, Intendance de Montauban, Election de Villefranche, a 226 habitans.

LOUBOUTTE, dans l'Armagnac, Diocèse d'Auch, Parlement de Toulouse, Intendance d'Auch, Election d'Armagnac, a 210 habitans.

LOUBRISSAC, Bourg, dans le Quercy, Diocèse de Cahors, Parlement de Toulouse, Intendance de Montauban, Election de Figeac, a 210 habitans.

LOUBROUILH, dans l'Armagnac, Diocèse d'Auch, Parlement de Toulouse, Intendance d'Auch, Election d'Armagnac, a 162 habitans.

LOUBUSCA, dans l'Armagnac, Diocèse d'Auch, Parlement de Toulouse, Intendance d'Auch, Election d'Armagnac, a 201 habitans.

LOUCAMP, dans l'Armagnac, Diocèse d'Auch, Parlement de Toulouse, Intendance d'Auch, Election d'Armagnac, a 210 habitans.

LOCASTAGNET, dans l'Armagnac, Diocèse d'Auch, Parlement de Toulouse, Intendance d'Auch, Election d'Armagnac, a 126 habitans.

LOCASTERA, dans la Gascogne, Diocèse de Tarbes, Parlement de Toulouse, Intendance d'Auch, Recette du Comté de Bigorre, a 95 habitans.

LOUCEZA U-de-Saillan, dans le bas Armagnac, Diocèse d'Auch, Parlement de Toulouse, Intendance d'Auch, Election d'Astarac, a 18 habitans.

LOUCÉ, dans la Normandie, Diocèse de Sées, Parlement de Rouen, Intendance d'Alençon, Election d'Argentan, a 201 habitans.



**LOUGELLES**, dans la Normandie, Diocèse de Bayeux, Parlement de Rouen, Intendance & Election de Caën, a 159 habitans.

**LOUCHES**, dans la Picardie, Diocèse de Boulogne, Parlement de Paris, Intendance d'Amiens, Gouvernement & Souveraineté d'Ardes, a 420 habitans.

**LOUCHY**, dans le Bourbonnois, Diocèse de Clermont, Parlement de Paris, Intendance & Election de Moulins, a 450 habitans. La Cure vaut cinq cens livres, & est à la Collation des Prêtres de la Mission de Paris. Les terres sont assez bonnes & rapportent toutes fortes de bleds. M. le Duc en est Seigneur.

**LOU-COURNAU**, dans l'Armagnac, Diocèse d'Auch, Parlement de Toulouse, Intendance d'Auch, Election d'Armagnac, a 152 habitans.

**LOUDE**, dans le bas Languedoc, Diocèse du Puy, Parlement de Toulouse, Intendance de Montpellier, Recette du Puy, a 830 habitans.

**LOUDEAC & ses Trèves**, dans la Bretagne, Diocèse de S. Brioux, Parlement de Rennes, Intendance de Nantes, Recette de S. Brioux, a 464 habitans. L'on y fait un grand commerce de fil. Il y a des Forges de fer.

**LOUDET**, dans le Nébouzan, Diocèse de Comenges, Parlement de Toulouse, Intendance d'Auch, Recette de Nébouzan, a 168 habitans.

**LOUDOVEINEIX**, dans la Marche, Diocèse de Limoges, Parlement de Paris, Intendance de Moulins, Election de Gueret, a 48 habitans.

**LOUDUN**, *Lofidunum, Laudidunum*, Ville, dans le Poitou, Diocèse de Poitiers, Parlement de Paris, Intendance de Tourn, Chef-lieu d'une Election, a 1850 habitans. Elle est encore Siège d'une Prévôté Royale, d'un Bailliage, & d'une Maréchaussée; à quatrevingt-dix lieues de Paris. C'est un Gouvernement Militaire de la Province du Poitou. Elle a une Cédulaire particulière, quoique du ressort de Tours pour la Justice & la Finance.

Cette Ville est Capitale d'un petit pays auquel elle donne le nom de Loudunois: l'une & l'autre furent détachées du Poitou, & données aux Comtes d'Anjou, par Guillaume Duc d'Aquitaine vers l'an 1066. Ils ont toujours depuis suivi le sort de l'Anjou sous l'hommage des Comtes de Poitou. Loudun a été réuni à la Couronne par Louis XI. Henry III. l'avoit érigé avec le Loudunois en Duché en faveur de François de Rohan de la Garnache; après sa mort ce Duché s'éteignit. La plus grande partie des habitans de Loudun étoient Calvinistes; il en resteroit peu, par les soins des Evêques de Poitiers.

Le Chapitre de Loudun est dédié à Sainte Croix; il y a aussi deux Paroisses dédiées toutes les deux à S. Pierre des Carmes, des Cordeliers, des Capucins, des Ursulines, des Filles de la Visitation, des Religieuses du Calvaire, une Communauté de Filles de S. Thomas de Villeneuve qui gouvernent l'Hôtel-Dieu, des Filles de l'Union Chrétienne, une Société d'Ecclésiastiques qui terminent les procès sans les porter en Justice régulière, une Société de Dames de la Miséricorde. C'est la patrie de plusieurs grands Hommes distingués dans la République des Lettres, entre lesquels nous remarquons particulièrement les illustres hommes Jean Meunier Sevel & Louis de Sainte Marthe grands oncles du sçavant Dom Denys de Sainte Marthe Général des Bénédictins; Theophraste Renaudot Auteur de la Gazette de France; & Urbain Chevreau. Les Jésuites y possèdent la Prière de S. Nicolas qui étoit occupé autrefois par des Bénédictins.

**LOUDUN**, dans le bas Languedoc, Diocèse

d'Uzès, Parlement de Toulouse, Intendance de Montpellier, Recette d'Uzès, a 116 habitans.

**LOUE Grenier à sel**, dans le Maine.

**LOUEILLE**, Bourg, dans l'Anjou, Diocèse d'Angers, Parlement de Paris, Intendance de Tours, Election de la Flèche, a 380 habitans.

**LOUEIE** ou Louié, Bourg, dans l'Anjou, Diocèse d'Angers, Parlement de Paris, Intendance de Tours, Election de la Flèche, a 780 habitans.

**LOUER**, dans la Gascogne, Diocèse d'Acqs, Parlement de Bordeaux, Intendance d'Auch, Election des Lannes, a 173 habitans.

**LOUERVE**, Bourg, dans l'Anjou, Diocèse d'Angers, Parlement de Paris, Intendance de Tours, Election de Saumur, a 555 habitans.

**LOUESME**, dans la Bourgogne, Diocèse de Langres, Parlement & Intendance de Dijon, Bailliage, Grenier à sel & Recette de Châtillon, a 250 habitans. M. l'Abbé de Molefme est Collateur de la Cure.

**LOUESME**, dans la Champagne, Diocèse de Sens, Parlement & Intendance de Paris, Election de Joigny, a 186 habitans.

**LOUESSIERES**, dans le Berry, Diocèse de Bourges, Parlement de Paris, Intendance de Bourges, Election de Blanc, a 199 habitans.

**LOUESTAULT**, dans la Touraine, Diocèse de Tours, Parlement de Paris, Intendance & Election de Tours, a 382 habitans. Sa Paroisse est dédiée à S. Georges. Il y a plusieurs Reliques considérables, qui ne contribuent pas peu au grand concours de peuples qui accourent à cette Eglise. La Cure dépend du Chapitre de S. Martin de Tours.

**LOUEUSE & Beaulieu**, dans la Picardie, Diocèse de Beauvais, Parlement & Intendance de Paris, Election de Beauvais, a 507 habitans.

**LOUFOR & Venfa**, dans le Rouergue, Diocèse de Rodez, Parlement de Toulouse, Intendance de Montauban, Election de Villefranche, a 186 habitans.

**LOUFRECHON**, dans le Condomois, Diocèse de Condom, Parlement & Intendance de Bordeaux, Election de Condom, a 690 habitans.

**LOUFRECHOU**, dans la Gascogne, Diocèse d'Aire, Parlement de Bordeaux, Intendance d'Auch, Recette du pays de Marsan, a 379 habitans.

**LOUGARRANE**, dans le bas Armagnac, Diocèse d'Auch, Parlement de Toulouse, Intendance d'Auch, Election d'Astarac, a 186 habitans.

**LOUGNE**, Bourg, dans l'Anjou, Diocèse d'Angers, Parlement de Paris, Intendance de Tours, Election de Châteaugontier, a 285 habitans.

**LOUGNON**, Rivière de Franche-Comté, qui prend sa source aux frontières de la Lorraine, & se jette dans la Saône près de Pontarlier.

**LOUGRATES**, dans l'Agnois, Diocèse d'Agén, Parlement & Intendance de Bordeaux, Election d'Agén, a 495 habitans.

**LOUGRE**, dans la Franche-Comté, Diocèse, Parlement & Intendance de Besançon, Recette de Baume Va 105 habitans.

**LOUGREZET**, dans le Condomois, Diocèse de Condom, Parlement & Intendance de Bordeaux, Election de Condom, a 170 habitans.

**LOUGRIAN**, dans le bas Languedoc, Diocèse de Nîmes, Parlement de Toulouse, Intendance de Montpellier, Recette de Nîmes, a 67 habitans.

**LOUGRILEON**, dans l'Armagnac, Diocèse d'Auch, Parlement de Toulouse, Intendance d'Auch, Election d'Armagnac, a 168 habitans.

LO  
Séze, P  
Election

LO  
gogne,

dance d  
lon, Re  
petite V  
té, dan

de la Se  
à six lie  
un Colle

de marci  
Allema  
font à d

Il y a de  
rêts & b

LOU  
Nantes,  
Recette

LOV  
vigné.

LOU  
se, Parle  
ge & Re

LOU  
bes, Parle  
Recette

LOU  
Franche  
ce de Bes

110 habit

LOU  
Mans, de

Maur, fin  
au comm

me de Tal  
six mille

LOU  
dans le P

de Paris,  
leon, a 14

LOU  
Saintes,

ROchette  
bitans.

LOU  
Parlement

tion d'An

LOU  
cité de R

dance de  
a 286 ha

LOU  
cité d'Au

d'Auch,  
LOU  
menges,  
d'Auch,  
LOU  
d'Acqs,  
LOU  
Diocèse d

dance de  
368 habit  
LOU  
gu e, Dio  
Intendanc  
che, a 48  
le LOU  
sa source

**LOUGY**, dans la Normandie, Diocèse de Sées, Parlement de Rouen, Intendance d'Alençon, Election de Falaise, a 710 habitans.

**LOUHANS**, Ville & Baronie, dans la Bourgogne, Diocèse de Besançon, Parlement & Intendance de Dijon, Bailliage & Grenier à sel de Châlon, Recette de S. Laurent, a 1462 habitans. Cette petite Ville est située auprès de la Franche-Comté, dans la Bresse Châlonnoise. Elle est environnée de la Seille, de la Salle & du Soulevant ou Solvant, à six lieues de Châlon. Elle députe aux Etats; il y a un Collège, une Manufacture d'étoffes & un dépôt de marchands qui passent de Lion en Suiffe & en Allemagne; la Ville est longue & étroite; les rues sont à demi-couvertes des deux étages des maisons. Il y a des puits; c'est pays de plaines; il y a des forêts & bois taillis.

**LOUIFER**, dans la Bretagne, Diocèse de Nantes, Parlement de Rennes, Intendance & Recette de Nantes, a 268 habitans.

**LOVIGNE**, dans la Bretagne. *Voyez* Louvigné.

**LOUILLE**, dans la Franche-Comté, Diocèse, Parlement & Intendance de Besançon, Bailliage & Recette de Poligny, a 123 habitans.

**LOUIT**, dans la Gascogne, Diocèse de Tarbes, Parlement de Toulouse, Intendance d'Auch, Recette du Comté de Bigorre, a 156 habitans.

**LOULANS** & les Bois-du Moulin, dans la Franche-Comté, Diocèse, Parlement & Intendance de Besançon, Bailliage & Recette de Vesoul, a 110 habitans.

**LOULAY**, Abbaye, dans le Diocèse du Mans, de l'Ordre de S. Benoît, Congrégation de S. Maur, située près le Château de Domfront, fondée au commencement du onzième siècle par Guillaume de Talvas Comte de Belesme. Son revenu est de six mille livres.

**LOULAY** ou S. Hilaire de Loulay, Bourg, dans le Poitou, Diocèse de la Rochelle, Parlement de Paris, Intendance de Poitiers, Election de Mauléon, a 1465 habitans.

**LOULAY**, dans la Saintonge, Diocèse de Saintes, Parlement de Bordeaux, Intendance de la Rochelle, Election de S. Jean d'Angely, a 1350 habitans.

**LOULIN**, dans l'Armagnac, Diocèse d'Auch, Parlement de Toulouse, Intendance d'Auch, Election d'Armagnac, a 268 habitans.

**LOUMAS** del Cause, dans le Rouergue, Diocèse de Rodez, Parlement de Toulouse, Intendance de Montauban, Election de Villefranche, a 286 habitans.

**LOU MASSET**, dans le bas Armagnac, Diocèse d'Auch, Parlement de Toulouse, Intendance d'Auch, Election d'Astarac, a 158 habitans.

**LOUME** dans le Nebouzan, Diocèse de Comenges, Parlement de Toulouse, Intendance d'Auch, Recette du Nebouzan, a 86 habitans.

**LOUMBRAC**, dans la Gascogne, Diocèse d'Acqs, Parlement de Bordeaux, Intendance d'Auch, Election des Lannes, a 1008 habitans.

**LOUMES** de las Fabric, dans le Rouergue, Diocèse de Rodez, Parlement de Toulouse, Intendance de Montauban, Election de Villefranche, a 158 habitans.

**LOUMOULY** de las Vaisses, dans le Rouergue, Diocèse de Rodez, Parlement de Toulouse, Intendance de Montauban, Election de Villefranche, a 286 habitans.

le **LOUR**, petite riviere de Provence, qui prend sa source dans le territoire de Thoreux.

les **LOUPS** du Lac, dans la Bretagne, Diocèse de Dol, Parlement & Intendance de Rennes, Recette de Dol, a 260 habitans.

**LOUPEIGNE** & Vaux, dans la Picardie, Diocèse de Soissons, Parlement de Paris, Intendance & Election de Soissons, a 178 habitans.

**LOUPELANDE**, Bourg, dans le Maine, Diocèse du Mans, Parlement de Paris, Intendance de Tours, Election du Mans, a 640 habitans.

**LOUPES**, dans la Gouenne, Diocèse, Parlement, Intendance & Election de Bordeaux, a 138 habitans.

**LOUPIAC**, Ville, Justice Royale, dans l'Armagnac, Diocèse d'Auch, Parlement de Toulouse, Intendance d'Auch, Election d'Armagnac, a 268 habitans.

**LOUPIAC**, dans le haut Languedoc, Diocèse d'Alby, Parlement & Intendance de Toulouse, Recette d'Alby, a 280 habitans.

**LOUPIAC**, dans le Basadois, Diocèse de Basas, Parlement & Intendance de Bordeaux, Election de Condom, a 162 habitans.

**LOUPIAC**, dans l'Auvergne, Diocèse de S. Flour, Parlement de Paris, Intendance de Riom, Election de S. Flour, a 308 habitans.

**LOUPIAC**, dans le bas Languedoc, Diocèse de Narbonne, Parlement & Intendance de Toulouse, Recette de Limoux, a 208 habitans.

**LOUPIAC**, dans le Basadois, Diocèse de Basas, Parlement & Intendance de Bordeaux, Election de Condom, a 96 habitans.

**LOUPIAC**, dans le Rouergue, Diocèse de Rodez, Parlement de Toulouse, Intendance de Montauban, Election de Villefranche, a 286 habitans.

**LOUPIAC**, dans le Quercy, Diocèse de Cahors, Parlement de Toulouse, Intendance de Montauban, Election de Cahors, a 28 habitans.

**LOUPIAC**, dans le Quercy, Diocèse de Cahors, Parlement de Toulouse, Intendance de Montauban, Election de Figeac, a 216 habitans.

**LOUPIAC**, Ville, dans le bas Languedoc, Diocèse d'Agde, Parlement de Toulouse, Intendance du Montpellier, Recette d'Agde, a 479 habitans.

**LOUPIN**, dans l'Armagnac, Diocèse d'Auch, Parlement de Toulouse, Intendance d'Auch, Election d'Armagnac, a 268 habitans.

**LOUPINAC**, dans l'Agenois, Diocèse d'Agen, Parlement & Intendance de Bordeaux, Election d'Agen, a 155 habitans.

le **LOUPPE**, Bourg, dans la Beauce, Diocèse de Chartres, Parlement de Paris, Intendance d'Orléans, Election de Chartres, a 1075 habitans.

le **LOUPTIERE**, dans la Champagne, Diocèse de Sens, Parlement & Intendance de Paris, Election de Sens, a 379 habitans.

**LOURAGUEL**, dans le bas Languedoc, Diocèse de Narbonne, Parlement & Intendance de Toulouse, Recette de Limoux, a 208 habitans.

**LOURDE**, Ville, dans la Gascogne, Diocèse de Tarbes, Parlement de Toulouse, Intendance d'Auch, Recette du Comté de Bigorre, a 1310 habitans. C'est la Capitale & seule Ville de la Vallée de Lavedan; elle est située auprès du Gave, à quatre lieues de Bagnères, dans une Gorge des Pyrénées; ce qui la rend importante; son Château est assez fort. Il y a une Compagnie de Garnison & un Commandant; le Château est sur un rocher.

**LOURDE**, Justice Royale, dans le Comté & du Diocèse de Comenges, Parlement de Toulouse,

Intendance d'Auch, Election de Comenges, a 268 habitans.

**LOURDOUEIX**, S. Michel & Plais Jollier, dans la Marche, Diocèse de Limoges, Parlement de Paris, Intendance de Moulins, Election de Gueret, 185 habitans. C'est une Paroisse située en plaine: bonnes terres à seigle, bled noir, quelque miller, orges & raves; les pacages & les foins sont bons; ils suffisent pour la nourriture des bestiaux dont on fait un petit commerce; il y a des bois de hêtres fort étendus, dans lesquels les habitans font des sabots & des charrettes; il y a des châtaigniers. M. de la Foresté, époux de la Dame de S. Leon, & les heritiers du Sieur le Groin, en sont Seigneurs.

**LOURDOUX S. Pierre**, dans la Marche, Diocèse de Limoges, Parlement de Paris, Intendance de Moulins, Election de Gueret, a 968 habitans. C'est une Paroisse située dans un pays assez plain; ses terres sont fertiles en seigle, bled noir, avoine & raves; les pacages & les foins y sont assez bons & suffisans pour la nourriture & engrais des bestiaux qu'on y éleve, & dont on fait quelque commerce; il y a des châtaigniers & des bois taillis; la plupart des habitans sont assez commodes. La Dame du Breuil, les Religieux Bernardins d'Aubepierre, le Sieur Rogier, le Prieur Curé de Chambon - sainte - Croix, les Sieurs de la Bastide freres, M. Bertrand, M. des Granges-l'Aleu & M. Chauvelin de Richemont en sont Seigneurs. Aubepierre, Lignon, Ville-chinot, Vost, Etignen & Richemont en dépendent.

**LOURE'**, dans la Normandie, Diocèse de Sées, Parlement de Rouen, Intendance & Election d'Alençon, a 572 habitans.

**LOURÈS**, Justice Royale, dans le haut Armagnac, Diocèse de Comenges, Parlement de Toulouse, Intendance d'Auch, Recette des quatre Vallées, a 468 habitans.

**LOURESSE**, Hameau, dans l'Anjou, Diocèse d'Angers, Parlement de Paris, Intendance de Tours, Election de Saumur, a 496 habitans.

la **LOURET**, dans le Comté & du Diocèse de Comenges, Parlement de Toulouse, Intendance d'Auch, Election de Comenges, a 418 habitans.

**LOURMARIN**, de *Luc Marino*, dans la Provence, Diocèse d'Apt, Parlement & Intendance d'Aix, Vigerie & Recette d'Apt, a 268 habitans.

**LOUROUER**, sur Louroux, dans le Berry, Diocèse de Bourges, Parlement de Paris, Intendance de Bourges, Election de la Châtre, a 100 habitans. La Cure vaut six cens livres, & est à la collation de l'Abbé de Mafé. M. le Duc en est Seigneur. On adresse les lettres par la Châtre, il y a un Château dont la vue est très-belle.

**LOUROUES**, dans le Berry, Diocèse de Bourges, Parlement de Paris, Intendance de Bourges, Election de Châteauroux, a 183 habitans.

le **LOUROUX**, Bourg, dans la Touraine, Diocèse de Tours, Parlement de Paris, Intendance de Tours, Election de Loches, a 940 habitans. C'est une Paroisse dont la Cure est à la nomination de l'Abbé de Marmoutier.

le **LOUROUX** Beconnois, Bourg, dans l'Anjou, Diocèse d'Angers, Parlement de Paris, Intendance de Tours, Election d'Angers, a 1555 habitans.

**LOUROUX** Bourbonnois, dans le Bourbonnois, Diocèse de Bourges, Parlement de Paris, Intendance de Moulins, Election de Montluçon, a 579 habitans. Cette Paroisse est située à six lieues de Montluçon, entourée de bois & de forêts, terres à seigle & avoine; les pacages étendus dans tous

les bois & forêts: de la glandée & quelques vignes de peu de rapport. M. le Marquis de Sarzet par engagement du Roy en est Seigneur.

**LOUROUX** de Beure, dans le Bourbonnois, Diocèse de Bourges, Parlement de Paris, Intendance de Moulins, Election de Montluçon, a 199 habitans. C'est un Hameau à quatre lieues de Montluçon; terres à froment, seigle, orge & avoine; les pacages étendus, les foins abondans & un commerce de bestiaux. M. le Duc d'Antin est Seigneur de ce lieu.

**LOUROUX** de Beanne, dans le Bourbonnois, Diocèse de Clermont, Parlement de Paris, Intendance de Moulins, Election de Gannat, a 283 habitans. C'est une Paroisse située à trois lieues de la riviere de Sioulle & deux lieues de Callet de Bouble. C'est bonnes terres à seigle & petite avoine, bons pacages, les foins abondans; un petit commerce de bestiaux, peu de bois, de menus fruits & de chanvres. M. le Duc d'Antin en est Seigneur.

**LOUROUX** Baudemont, dans le Bourbonnois, Diocèse de Bourges, Parlement de Paris, Intendance de Moulins, Election de Montluçon, a 189 habitans. C'est une Paroisse située à trois lieues de Montluçon, contiguë à la forêt de l'Épitaiffe appartenant au Roy. Ce sont terres à seigle, avoine & très-peu de froment; quelques vignes de peu de rapport; les pacages sont dans ladite forêt, & la glandée quand il y en a sert à engraisser les porcs. M. le Duc est Seigneur de ce lieu.

**LOUROUX** de Boubles, dans le Bourbonnois, Diocèse de Clermont, Parlement de Paris, Intendance de Moulins, Election de Gannat, a 318 habitans. C'est une Paroisse située sur la riviere de Boubles, dans un pays de bois & de montagnes; mauvaises terres à seigle & à avoines, bons pacages; un profit de bestiaux, beaucoup de bois futayes appartenans au Roy, un commerce de sabots & autres ouvrages de bois & une Verrerie où l'on ne fait que du verre commun. M. le Duc de Luxembourg & M. Desrnet en sont Seigneurs.

**LOURPES**, dans la Brie, Diocèse de Sens, Parlement & Intendance de Paris, Election de Provins, a 149 habitans.

**LOURQUEN**, dans la Gascogne, Diocèse d'Acqs, Parlement de Bordeaux, Intendance d'Auch, Election des Lannes, a 375 habitans.

**LOURSOA**, dans la Gascogne, Diocèse de Bayonne, Parlement de Bordeaux, Intendance d'Auch, Recette de Bayonne, a 184 habitans.

**LOURTIES**, dans le bas Armagnac, Diocèse d'Auch, Parlement de Toulouse, Intendance d'Auch, Election d'Aslarac, a 269 habitans.

**LOURY**, dans l'Orléanois, Diocèse d'Orléans, Parlement de Paris, Intendance & Election d'Orléans, a 908 habitans.

**LOUSERON**, dans l'Armagnac, Diocèse d'Auch, Parlement de Toulouse, Intendance d'Auch, Election d'Armagnac, a 197 habitans.

**LOUSEAGETS**, dans l'Armagnac, Diocèse d'Auch, Parlement de Toulouse, Intendance d'Auch, Election d'Armagnac, a 176 habitans.

**LOUSOULIE**, dans le Quercy, Diocèse de Montauban, Parlement de Toulouse, Intendance & Election de Montauban, a 255 habitans.

**LOUFOUS**, dans l'Armagnac, Diocèse d'Auch, Parlement de Toulouse, Intendance d'Auch, Election d'Armagnac, a 168 habitans.

**LOUPEYROUX**, dans le Condomois, Diocèse de Condom, Parlement & Intendance de Bordeaux, Election de Condom, a 114 habitans.

**LOUSSON**, dans la Gascogne, Diocèse d'Acqs,

d'Acqs, d'Auch, E

**LOUV** S. Malo

Nantes, l

**LOUV** fortifiés &

face. Elle p

**LOUV** Basas, Par

tion de Co

**LOUV** se de Sée

d'Alençon,

**LOUV** Jol., Dioc

tendance

bitans.

la **LOU** la Franche-

rose Ornat

à Port - Au

très-rapide

pour le flo

**LOUV** cèse de Ch

ce de Châl

tans.

**LOUV** cèse de V

Metz. Res

**LOUV** Diocèse, P

Bailliage &

**LOUV** cèse d'Am

d'Amiens,

**LOUV** cèse d'Am

d'Amiens,

tans.

**LOUV** d'Evreux,

lençon, E

**LOUV** pagne, Di

Intendance

habitans.

**LOUV** se de Rein

Châlons, E

**LOUV** Diocèse du

ce de Tou

tans.

**LOUV** Franche - O

ce de Besa

Saulnier,

**LOUV** Diocèse de

tendance d

bitans.

**LOUV** Diocèse, l

Paris, a 1

**LOUV** se, Parlem

de Caudeb

est Seigne

**LOUV** mandie, P

Ta

ques vignes  
zet par eu-

bourbonnois,  
aris, Inten-  
son, a 199  
lieux de  
le, orge &  
bondans &  
d'Antin est

bourbonnois,  
aris, Inten-  
a 183 ha-  
liens de la  
de Boule.  
voine, bons  
commerce de  
& de chan-

de Bourbon-  
de Paris,  
Montluçon,  
à trois lieux  
Epinais ap-  
e, avoine &  
peu de rap-  
, & la glan-

bourbonnois,  
Paris, Inten-  
at, a 118 ha-  
riere de Bou-  
mauvai-  
passages, un  
stays appar-  
& autres  
ne fait que  
rembourg &

de Sens,  
Election de  
me, Diocèse  
Intendance  
habitans.

Diocèse de  
Intendance  
habitans.

Diocèse d'Or-  
& Election

Diocèse  
Intendance  
habitans.

Diocèse  
Intendance  
habitans.

Diocèse  
Intendan-  
habitans.

Diocèse  
Intendance  
habitans.

Coudomois,  
Intendance  
habitans.

Diocèse  
d'Acqs,

d'Acqs, Parlement de Bordeaux, Intendance  
d'Auch, Election des Lannes, a 232 habitans.

LOUTCHEL, dans la Bretagne, Diocèse de  
S. Malo, Parlement de Rennes, Intendance de  
Nantes, Recette de S. Malo, a 281 habitans.

LOUTERE, ou Lauter, Riviere dont les bords  
fortifiés & retranchez, font souvent la sureté de l'Al-  
face. Elle passe à Weissenbourg & à Lauterbourg.

LOUTREN, dans le Basadois, Diocèse de  
Basas, Parlement & Intendance de Bordeaux, Elec-  
tion de Coudom, a 205 habitans.

LOUVAGNY, dans la Normandie, Diocèse  
de Séz, Parlement de Rouen, Intendance  
d'Alençon, Election d'Argentan, a 132 habitans.

LOUVAME & la Jaillette, Bourg, dans l'An-  
jou, Diocèse d'Angers, Parlement de Paris, Inten-  
dence de Tours, Election d'Angers, a 188 ha-  
bitans.

la LOUVE, *Lupa, Lucinus*, petite riviere de  
la Franche-Comté, qui prend sa source au Nain, ar-  
rose Ornans & Quincey, & se jette dans le Doux  
à Port-Aubert au-dessous de Dôle. Cette riviere est  
très-rapide & très-poisonneuse; l'on ne s'en sert que  
pour le flottage des bois.

LOUVEMONT, dans la Champagne, Diocèse  
de Châlons, Parlement de Paris, Intendan-  
ce de Châlons, Election de Joinville, a 348 ha-  
bitans.

LOUVE MONT, dans le pays Messin, Diocèse  
de Verdun, Parlement & Intendance de  
Metz, Recette de Verdun, a 200 habitans.

LOUVENANS, dans la Franche-Comté,  
Diocèse, Parlement & Intendance de Besançon,  
Bailliage & Recette d'Orgelet, a 69 habitans.

LOUVENCOURT, dans la Picardie, Diocèse  
d'Amiens, Parlement de Paris, Intendance  
d'Amiens, Election de Doullens, a 455 habitans.

LOUVERCHIES, dans la Picardie, Diocèse  
d'Amiens, Parlement de Paris, Intendance  
d'Amiens, Election de Mondidier, a 305 ha-  
bitans.

LOUVEREE, dans la Normandie, Diocèse  
d'Evreux, Parlement de Rouen, Intendance d'A-  
lençon, Election de Conches, a 345 habitans.

LOUVEREIS & le Moulin, dans la Cham-  
pagne, Diocèse de Reims, Parlement de Paris,  
Intendance de Châlons, Election de Reims, a 228  
habitans.

LOUVERNY, dans la Champagne, Diocèse  
de Reims, Parlement de Paris, Intendance de  
Châlons, Election de Rhetel, a 365 habitans.

LOUVERNAY, Bourg, dans le Maine,  
Diocèse du Mans, Parlement de Paris, Intendan-  
ce de Tours, Election de Laval, a 1060 ha-  
bitans.

LOUVEROT & le Moulin Palud, dans la  
Franche-Comté, Diocèse, Parlement & Intendan-  
ce de Besançon, Bailliage & Recette de Lons le  
Saulnier, a 106 habitans.

LOUVERVILLE, dans le bas Armagnac,  
Diocèse de Lectoure, Parlement de Toulouse, In-  
tendance d'Auch, Election de Lomagne, a 226 ha-  
bitans.

LOUVETIENNES, dans l'Isle de France,  
Diocèse, Parlement, Intendance & Election de  
Paris, a 110 habitans.

LOUVETOT, dans la Normandie, Diocèse  
de Caudebec, & Intendance de Rouen, Election  
de Caudebec, a 450 habitans. M. de Vandrielle en  
est Seigneur.

LOUVETOT ou Louveteau, dans la Nor-  
mandie, Parlement & Intendance de Rouen, Elec-

tion d'Argnes, a 148 habitans. M. de Bellebeuf en  
est Seigneur.

la LOUVEZE, dans le haut Vivarez, Diocèse  
de Viviers, Parlement de Toulouse, Intendan-  
ce de Montpellier, Recette de Viviers, a 199 ha-  
bitans.

LOUVICAMP, dans la Normandie, Diocèse,  
Parlement & Intendance de Rouen, Elec-  
tion de Neufchâtel, a 92 habitans. M. l'Abbé d'Au-  
male en est Seigneur.

la LOUVIERE, dans le haut Languedoc,  
Diocèse de Mirepoix, Parlement & Intendance  
de Toulouse, Recette de Mirepoix, a 858 ha-  
bitans.

LOUVIERES, dans la Champagne, Diocèse  
de Langres, Parlement de Paris, Intendance de  
Châlons, Election de Langres, a 218 habitans.

LOUVIERS, *Luparia*, Ville, dans la Nor-  
mandie, Diocèse d'Evreux, Parlement & Inten-  
dence de Rouen, Election de Pont-de-l'Arche, a  
4590 habitans. Cette Ville est située sur la riviere  
d'Eure, sur laquelle elle a un pont de pierre, à cinq  
lieux de Rouen, & à trois de Pont-de-l'Arche, dans  
une belle plaine. Ses murailles sont entourées de  
fossez; elle a titre de Comté & appartient à l'Arche-  
vêque de Rouen; il y a beaucoup d'Ecclesiastiques,  
un Gouverneur & un Grenier à sel; l'on y fait une  
grande quantité de draps, façon d'Elbeuf.

LOUVIERS, dans la Normandie, Diocèse  
de Bayeux, Parlement de Rouen, Intendance de  
Caën, Election de Bayeux, a 299 habitans.

LOUVIERS, dans la Normandie, Diocèse  
de Séz, Parlement de Rouen, Intendance d'A-  
lençon, Election d'Argentan, a 165 habitans.

LOUVIGNE, Bourg, dans le Maine, Diocèse  
du Mans, Parlement de Paris, Intendance de  
Tours, Election du Mans, a 372 habitans. C'est un  
Prieuré dépendant de Marmoutiers; on le croit dé-  
dié à S. Loup; il est uni à celui de Mouligné.

LOUVIGNE, dans la Bretagne, Diocèse  
& Parlement de Rennes, Intendance de Nantes,  
Recette de Rennes, a 268 habitans.

LOUVIGNE & Fougerais, dans la Breta-  
gne, Diocèse & Parlement de Rennes, Inten-  
dence de Nantes, Recette de Rennes, a 468 ha-  
bitans.

LOUVIGNER, Bourg, dans la Gascogne,  
Diocèse d'Acqs, Parlement de Bordeaux, Inten-  
dence d'Auch, Election des Lannes, a 2276 ha-  
bitans.

LOUVIGNIES, dans la Flandre, Diocèse  
de Cambrai, Parlement de Douay, Intendance de  
Maubeuge, Gouvernance du Queinoy, a 174 ha-  
bitans.

LOUVIGNIES Fehrais, dans la Flandre,  
Diocèse de Cambrai, Parlement de Douay, Inten-  
dence de Maubeuge, Prévôté de Bavay, a 110 ha-  
bitans.

LOUVIGNY le Neufmoulin, dans le pays  
Messin, Diocèse, Parlement, Intendance & Re-  
cette de Metz, a 425 habitans.

LOUVIGNY, dans la Normandie, Diocèse  
de Bayeux, Parlement de Rouen, Intendance &  
Election de Caën, a 295 habitans. Il y a titre de  
Baronie, & la Terre appartient à la Maison de Ber-  
nière.

LOUVILLE, dans la Beauce, Diocèse de  
Chartres, Parlement de Paris, Intendance d'Or-  
léans, Election de Chartres, a 489 habitans.

LOUVILLIERES, Abbaye, dans le Diocèse  
de Boulogne, de l'Ordre de Cîteaux, fondée  
par Etienne Comte de Boulogne, depuis Roy d'Aq.

glettre. Son revenu est de deux mille quatre cents livres.

**LOUVILLERS-lez-Perche**, dans la Normandie, Diocèse d'Évreux, Parlement de Paris, Intendance d'Alençon, Élection de Verneuil, a 239 habitants.

**LOUVINEAU**, dans l'Angoumois, Diocèse d'Angoulême, Parlement de Paris, Intendance de Limoges, Élection d'Angoulême, a 313 habitants.

**LOUVOIS**, Marquisat, dans la Champagne, Diocèse de Reims, Parlement de Paris, Intendance de Châlons, Élection d'Épernay, a 154 habitants. Ce lieu est situé au pied de trois montagnes, entre Châlons & Reims. Il a été érigé en Marquisat en 1624. en faveur de M. de Conflant d'Arman-tieres. Il a depuis appartenu à M. de Louvois Ministre d'État, qui y a fait bâtir un Château magnifique, revêtu d'un beau fossé. Cette Terre vaut vingt-huit mille livres de rente.

**LOUVRES**, *Lupara*, Bourg, dans l'Isle de France, Diocèse, Parlement, Intendance & Election de Paris, a 563 habitants. Ce Bourg est dans le Parisis.

**LOUVROIL**, dans la Flandre, Diocèse de Cambrai, Parlement de Douay, Intendance & Gouvernement de Maubeuge, a 60 habitants.

**LOUVY**, dans la Flandre Vallonne, Diocèse de Tournay, Parlement de Douay, Intendance & Subdélégation de Lille, a 283 habitants.

**LOUYE & la Tremaye**, Bourg, dans le Maine, Diocèse du Mans, Parlement de Paris, Intendance de Tours, Élection du Mans, a 1096 habitants.

**LOUYE**, dans la Normandie, Diocèse d'Évreux, Parlement & Intendance de Rouen, Election d'Évreux, a 316 habitants. M. de Guenet en est Seigneur.

**LOUZAT**, dans la Marche, Diocèse de Limoges, Parlement de Paris, Intendance de Limoges, Election de Bourgneuf, a 69 habitants.

**LOUZAY**, dans la Touraine, vers l'Isle Bouchard.

**LOUZE**, dans la Champagne, Diocèse de Langres, Parlement de Paris, Intendance de Châlons, Election de Bar-sur-Aube, a 635 habitants.

**LOUZES**, Bourg, dans le Maine, Diocèse du Mans, Parlement de Paris, Intendance de Tours, Election du Mans, a 290 habitants.

**LOUZIGNAC**, dans la Saintonge, Diocèse de Saintes, Parlement de Bordeaux, Intendance de la Rochelle, Election de S. Jean d'Angely, a 292 habitants.

**LOUZY**, Bourg, dans le Poitou, Diocèse de Poitiers, Parlement de Paris, Intendance de Poitiers, Election de Thouars, a 173 habitants.

## LOY

le **LOY d'Arras**, dans la Flandre Vallonne, Diocèse de Tournay, Parlement de Douay, Intendance de Subdélégation de Lille, a 228 habitants.

le **LOYE**, dans la Franche-Comté, Diocèse, Parlement & Intendance de Besançon, Bailliage & Recette de Dôle, a 434 habitants.

le **LOYE**, Prieuré Conventuel en Commande à la nomination du Pape; il dépend de S. Benigne de Dijon, quoiqu'il soit situé dans le Diocèse de Besançon.

**LOYE**, Ville, Baronie, dans la Bourgogne, Diocèse de Lion, Parlement & Intendance de Dijon, Bailliage & Recette de Besse, a 453 habitants. Cette Ville est située sur la rivière d'Ain; elle

est Siège d'un Mandement, & député aux Assemblées de la Bresse.

**LOYE la Vieille**, dans la Franche-Comté, Diocèse, Parlement & Intendance de Besançon, Bailliage & Recette de Dôle, a 241 habitants.

**LOYETTES**, Bourg, dans la Bourgogne, Diocèse de Lion, Parlement & Intendance de Dijon, Bailliage & Recette de Bugey, a 383 habitants. Il est dans le Marquisat de S. Sorlin, à l'embouchure de l'Ain dans le Rhône.

**LOYRE**, dans la Saintonge, Diocèse de Saintes, Parlement de Bordeaux, Intendance de la Rochelle, Election de S. Jean d'Angely, a 333 habitants.

**LOYRES**, dans le pays d'Amis, Diocèse de la Rochelle, Parlement de Paris, Intendance & Election de la Rochelle, a 236 habitants.

**LOYRON**, Prieuré dépendant de l'Albaye de Marmoutier, dans le Diocèse du Mans.

**LOYSIA**, dans l'Artois, Diocèse d'Arras, Parlement & Intendance de Besançon, Bailliage & Recette d'Orgelet, a 249 habitants.

**LOYSON**, dans l'Artois, Diocèse d'Arras, Parlement de Paris, Intendance d'Amiens, Gouvernance d'Arras, Bailliage & Recette d'Hesdin, a 199 habitants.

## LOZ

**LOZANNE**, dans le Lionnois, Diocèse de Lion, Parlement de Paris, Intendance & Election de Lion, a 169 habitants.

**LOZAY**, dans la Saintonge, Diocèse de Saintes, Parlement de Bordeaux, Intendance de la Rochelle, Election de S. Jean d'Angely, a 436 habitants.

**LOZE**, dans le Quercy, Diocèse de Montauban, Parlement de Toulouse, Intendance & Election de Montauban, a 268 habitants.

**LOZINGHEM**, dans l'Artois, Diocèse d'Arras, Parlement de Paris, Intendance d'Amiens, Gouvernance d'Arras, Bailliage & Recette de Bethune, a 93 habitants.

## LUA

**LUANT**, dans le Berry, Diocèse de Bourges, Parlement de Paris, Intendance de Bourges, Election de Châteauroux, a 263 habitants.

**LUARD** ou S. Christophe du Luard, Bourg, dans le Maine, Diocèse du Mans, Parlement de Paris, Intendance de Tours, Election de Laval, a 200 habitants.

le **LUARD**, Bourg, dans le Maine, Diocèse du Mans, Parlement de Paris, Intendance de Tours, Election du Mans, a 613 habitants.

le **LUAT**, dans la Picardie, Diocèse de Senlis, Parlement de Paris, Intendance de Soissons, Election de Crépy, a 115 habitants.

## LUB

**LUBE**, dans le Bearn, Diocèse de Lescar, Parlement de Pau, Intendance d'Auch, Sénéchaussée & Recette de Morlas, a 38 habitants.

**LUBERSAC**, dans l'Agenois, Diocèse d'Agen, Parlement & Intendance de Bordeaux, Election d'Agen, a 255 habitants.

**LUBES**, dans la Gascogne, Diocèse de Tarbes, Parlement de Toulouse, Intendance d'Auch, Recette du Comté de Bigorre, a 55 habitants.

**LUBIERS & la Terre de la Palud**, Paroisse à

diz lieux  
rivière de  
partie de  
gle assez  
tout le re  
affez con  
pacages  
quelques  
menus fr

**LUB**  
S. Flour  
Election

**LUB**  
Languedoc  
Toulouse

**LUB**  
Viviers,  
LUB

**LUB**  
guedoc,  
louse, In

**LUB**  
viers, a 9  
LUB

**LUB**  
d'Angers  
Tours, E

**LUB**  
bes, Parle  
Recette d

**LUC**,  
Benoit. Se  
rente.

**LUC**,  
Parlement  
cette du C

**LUC**,  
Bayeux, P  
tion de Ca  
de Carnes  
l'honneur

**LUC**,  
Die, Parle  
tion de M

**LUC**,  
été bâti po  
qui étoit u

**LUC**,  
Romains. C  
il y a déjà  
te rivière,

**LUC**,  
chute d'un  
étangs au-  
Luc.

**LUC**,  
lement &  
Montfima

**LUC**  
est située po

**LUC**,  
Parlement  
d'Alce, a

**LUC** &  
cité de Nar  
dance de

**LUC**,  
a 118 habit

**LUC**,  
gers, Parle  
Election de

le **LUC**  
Diocèse de  
Viguierie &  
tans.

le **LUC**

dix lieux de Moulins, & à quatre de l'Allier : la rivière de Berbu la traverse en plaines la plus grande partie ; l'autre en monticules, terres varennes à seigle assez abondantes dans certaines parties, qui font tout le revenu avec les profits des bestiaux, qui sont assez considérables ; les foins y étant abondans ; les pacages étendus, les bois y étant abondans ; les quelques étangs de peu de conséquence ; point de menus fruits. M. d'Évry en est Seigneur.

**LUBILLAC**, dans l'Auvergne, Diocèse de S. Flour, Parlement de Paris, Intendance de Riom, Election de Brioude, a 668 habitans.

**LUBILLAC Grand Quartier**, dans le bas Languedoc, Diocèse de Viviers, Parlement de Toulouse, Intendance de Montpellier, Recette de Viviers, a 678 habitans.

**LUBILLAC Petit Quartier**, dans le bas Languedoc, Diocèse de Viviers, Parlement de Toulouse, Intendance de Montpellier, Recette de Viviers, a 915 habitans.

**LUBLÉ**, Seigneurie, dans l'Anjou, Diocèse d'Angers, Parlement de Paris, Intendance de Tours, Election de Baugé, a 256 habitans.

**LUBY**, dans la Gascogne, Diocèse de Tarbes, Parlement de Toulouse, Intendance d'Auch, Recette du Comté de Bigorre, a 110 habitans.

LUC

**LUC**, Abbaye, dans le Bearn, de l'Ordre de S. Benoît. Son revenu est de cinq à six mille livres de rente.

**LUC**, dans la Gascogne, Diocèse de Tarbes, Parlement de Toulouse, Intendance d'Auch, Recette du Comté de Bigorre, a 145 habitans.

**LUC**, *Locus*, dans la Normandie, Diocèse de Bayeux, Parlement de Rouen, Intendance & Election de Caën, a 915 habitans. Il y a un Couvent de Carmes ; une inscription que l'on y a trouvé en l'honneur de César fait juger que ce lieu est ancien.

**LUC**, Bourg, dans le Dauphiné, Diocèse de Die, Parlement & Intendance de Grenoble, Election de Montelimart, a 468 habitans. Ce lieu a été bâti pour tenir lieu de l'ancienne Ville de Luc, qui étoit une des Villes des *Provenis*, du tems des Romains. Cette Ville étoit au bord de la Drome ; il y a déjà long tems qu'elle a été submergée par cette rivière, dont le cours ayant été bouché par la chute d'un rocher, il s'est formé deux petits lacs ou étangs au-dessous desquels, l'on a bâti le nouveau Luc.

**LUC**, dans le Dauphiné, Diocèse de Die, Parlement & Intendance de Grenoble, Election de Montelimart, a 571 habitans.

**LUC** ou l'Abbaye de Luc, *Abbatia de Luc*, est située près Navarin & Bearn, Diocèse d'Oleron.

**LUC**, dans le bas Languedoc, Diocèse d'Aler, Parlement & Intendance de Toulouse, Recette d'Aler, a 155 habitans.

**LUC & Canes**, dans le bas Languedoc, Diocèse de Narbonne, Parlement de Toulouse, Intendance de Montpellier, Recette de Narbonne, a 218 habitans.

**LUC**, Seigneurie, dans l'Anjou, Diocèse d'Angers, Parlement de Paris, Intendance de Tours, Election de Baugé, a 318 habitans.

**le LUC**, Bourg, Comté, dans la Provence, Diocèse de Fréjus, Parlement & Intendance d'Aix, Viguierie & Recette de Draguignan, a 470 habitans.

**le LUC**, dans le Poitou, Diocèse de Luçon,

Parlement de Paris, Intendance de Poitiers, Election des Sables d'Olonne, a 116 habitans.

**le LUC & Vinnoneix**, dans la Marche, Diocèse de Limoges, Parlement de Paris, Intendance de Moulins, Election de Gueres, a 159 habitans.

**le LUC**, Bois de huit cents vingt six arpens, dans la Maîtrise des Eaux & Forêts de Pamiers.

**LUCARRE**, dans le Bearn, Diocèse de Lescar, Parlement de Pau, Intendance d'Auch, Sénéchaussée & Recette de Morlas, a 46 habitans.

**LUCAY**, Bourg, dans le Berry, Diocèse de Bourges, Parlement de Paris, Intendance de Bourges, Election de Châteauroux, a 1089 habitans. Jean Duc de Berry donna ce lieu à la sainte Chapelle de Bourges, en 1404.

**LUCAY le Cherif**, dans le Berry, Diocèse de Bourges, Parlement de Paris, Intendance de Bourges, Election d'Issoudun, a 128 habitans.

**LUCÉ**, Ville, dans le Maine, Diocèse du Mans, Parlement de Paris, Intendance de Tours, Election de Château-du-Loir, a 1630 habitans. C'est une Baronie qui a passé de la Maison de Lucé en celles d'Échelles, de Coëne, de Montafia, de Bourbon-Soissons & de Carignan successivement. Sa Jurisdiction s'étend sur dix-sept Paroisses.

**LUCÉ**, Bourg, dans le Maine, Diocèse de Mans, Parlement de Paris, Intendance de Tours, Election du Mans, a 128 habitans.

**LUCÉ**, dans la Normandie, Diocèse du Mans, Parlement de Rouen, Intendance d'Alençon, Election de Domfront, a 384 habitans.

**LUCÉ** sous Ballon, Terre, dans le Maine, érigée en Baronie dans l'Election de Château-du-Loir. Elle appartient depuis trois cents ans à la famille de Maridor. Sa Jurisdiction s'étend sur cinq ou six Paroisses, & a 168 habitans.

**LUCÉ**, dans la Beauce, Diocèse de Chartres, Parlement de Paris, Intendance d'Orléans, Election de Chartres, a 429 habitans.

**LUCÉ**, Baronie, dans la Bourgogne, Diocèse de Langres, Parlement, Intendance, Bailliage & Recette de Dijon, a 268 habitans.

**LUCÉAU**, dans le Maine, Diocèse du Mans, Parlement de Paris, Intendance de Tours, Election de Château-du-Loir, a 1458 habitans.

**LUCENAT en Valer**, dans le Bourbonnois, Diocèse de Nevers, Parlement de Paris, Intendance & Election de Moulins, a 32 habitans. C'est une Paroisse à une lieue de Moulins, & de l'Allier, en plaine ; les terres y sont à seigle & d'un rapport médiocre ; les foins abondans ; les pacages étendus, des buissons & des bruyères. Le commerce des bestiaux y est assez considérable. Il y a plusieurs cantons de bois modernes, & quelques étangs. M. le Duc en est Seigneur.

**LUCENAT sur Allier**, dans le Bourbonnois, Diocèse de Nevers, Parlement de Paris, Intendance & Election de Moulins, a 191 habitans.

**LUCENAT-sur-Allier**, est une Paroisse de laquelle dépend Ville-neuve : elle est située à trois lieues de Moulins ; une demi-lieue de l'Allier, en plaine ; est bonne terre, varennes à seigle d'un produit considérable ; les foins abondans ; les pacages étendus ; partie en chambonnage, bruyères & buissons, en profit assez considérable des bestiaux qu'ils élèvent ; il y a quelques cantons de bois modernes de peu de conséquence ; quelques étangs d'un bon produit ; plusieurs vignes qui dépendent particulièrement du Bourg de Ville-neuve qui est sur la route de Paris à Lion, peu de menus fruits. M. le Duc en est Seigneur.

**LUCENAY**, dans le Lenois, Diocèse de

Lion, Parlement de Paris, Intendance & Election de Lion, a 365 habitans.

LUCENAY - les - Aiz, Bourg, dans le Bourbonnois, Diocèse de Nevers, Parlement de Paris, Intendance & Election de Moulins, a 225 habitans. C'est une Paroisse à quatre lieues de Moulins, & à deux de la Loire, en plaine; les terres varennes sont à seigle & d'un bon rapport; les foins bons & abondans, & les pacages étendus. Le commerce des bestiaux que les habitans y font est assez considerable. Il y a des vignes d'un bon rapport, divers cantons de bois modernes & plusieurs beaux étangs. M. du Bessy en est Seigneur.

LUCENAY - les - Bieres, dans la Bourgogne, Diocèse d'Autun, Parlement & Intendance de Dijon, Bailliage, Grenier à sel & Recette de Semur en Auxois, a 46 habitans. C'est un Hameau de la Paroisse de Briches, situé sur une montagne. Il y a une riviere nommée Serin sans pont ni passage. C'est pays de montagnes & de plaines. Il n'y a point de vignes.

LUCENAY - le - Duc, Baronie, dans la Bourgogne, Diocèse d'Autun, Parlement & Intendance de Dijon, Bailliage, Grenier à sel & Recette de Semur en Auxois, a 220 habitans. Quelques métairies en dépendent. Il y a un petit ruisseau qui se perd à sa source. L'Evêque d'Autun est Collateur de la Cure.

LUCENAY - l'Evêque, Bourg, dans la Bourgogne, Diocèse d'Autun, Parlement & Intendance de Dijon, Bailliage, Grenier à sel & Recette d'Autun, a 500 habitans. C'est une Paroisse & Baronie dont dépendent les Fiefs mouvans de Souvert, Viffane, Glux, les Grands Jours, Saux, Uxaux, Voulanay, Vaullelle, & les domaines des Petits Jours. Ce Bourg est à trois lieues d'Autun, dans un vallon fort étroit, ses Hameaux sont écartez dans d'autres vallons. Il est sur le chemin de Saulieu à Autun. Il y passe une petite riviere nommée Tastenay sur laquelle il y a des petits ponts. On y tient des Marchez. La Cure est à la nomination de l'Evêque d'Autun.

LUCENAY - lez - Genest, dans le Nivernois, Diocèse de Nevers, Parlement de Paris, Intendance de Moulins, Election de Nevers, a 168 habitans. Cette Paroisse est située sur la petite riviere d'Abron. Les terres n'y produisent que du seigle fort beau; les pacages & les foins n'y sont ni bons ni abondans. Il y a cinq foires chaque année assez bonnes. Le Prieur du lieu en est Seigneur.

LUCENAY, dans le Lionnois, Diocèse de Lion, Parlement de Paris, Intendance & Election de Lion, a 365 habitans.

LUCEY, Lucians, dans la Province & du Diocèse de Toul, Parlement & Intendance de Metz, Présidial & Recette de Toul, a 480 habitans. Le Chapitre de Toul est Seigneur & Collateur de cette Paroisse; le Curé est réduit à la portion Congruë.

LUCEY & Favoties, dans la Champagne, Diocèse de Langres, Parlement de Paris, Intendance de Châlons, Election de Langres, a 347 habitans.

LUCHAC, dans la Saintonge, Diocèse de Saintes, Parlement de Bordeaux, Intendance de la Rochelle, Election de Saintes, a 272 habitans.

LUCHAT, dans le Poitou, Diocèse de Poitiers, Parlement de Paris, Intendance de Poitiers, Election de Confolans, a 815 habitans.

LOUCHAT - Adrier, dans le Limosin, Diocèse de Limoges, Parlement de Bordeaux, Inten-

dance & Election de Limoges, a 189 habitans.

LUCHE', Bourg, dans l'Anjou, Diocèse d'Angers, Parlement de Paris, Intendance de Tours, Election de la Fleche, a 1705 habitans.

LUCHE' dans le Poitou, Diocèse de Poitiers, Parlement de Paris, Intendance de Poitiers, Election de Thouars, a 320 habitans.

LUCHE', dans le Poitou, Diocèse de Poitiers, Parlement de Paris, Intendance de Poitiers, Election de S. Maizans, a 146 habitans.

LUCHEUL, dans la Picardie, Diocèse d'Amiens, Parlement de Paris, Intendance d'Amiens, Election de Doullens, a 223 habitans.

LUCHEUX, Bourg, dans la Picardie, Diocèse d'Amiens, Parlement de Paris, Intendance d'Amiens, Election de Peronne, a 960 habitans.

LUCHON, dans la Gascogne, Diocèse d'Aire, Parlement de Bordeaux, Intendance d'Auch, Recette de Gabardan, a 310 habitans.

LUCHY, dans la Picardie, Diocèse d'Amiens, Parlement de Paris, Intendance d'Amiens, Election de Mondidier, a 876 habitans.

LUCIEU, dans le Berry, Diocèse de Bourges, Parlement de Paris, Intendance de Bourges, Election de Châteauroux, a 195 habitans.

LUCON ou Sainte Gemme de Luçon, dans le Poitou, Diocèse de Luçon, Parlement de Paris, Intendance de Poitiers, Election de Fontenay, a 936 habitans.

LUCON, *Lucionium*, Ville, Evêché & Baronie, dans le Poitou, Parlement de Paris, Intendance de Poitiers, Election de Fontenay, a 3555 habitans. Cette Ville est Siège d'une Maréchaussée pour le bas Poitou, & d'une Justice Royale non ressortissante; elle est située à sept lieues au nord de la Rochelle & à deux lieues de la mer, près des marais salans, qui font que l'air n'y est pas sain. Cette Ville n'est pas fermée de murailles: elle doit sa fondation à un Disciple de S. Philbert nommé Lucius qui y fonda une Abbaye sous l'invocation de Notre-Dame & de S. Benoît en 675. Cette Abbaye fut érigée en Evêché par Jean XXII. en 1317. & les Moines furent secularisez en 1468. Son Diocèse comprend deux cens cinquante Paroisses sous trois Archidiaconez & quatre Doyennez. L'Evêque est Seigneur & Baron de la Ville, il a quinze à seize mille livres de revenu. Armand-Jean du Plessis, depuis Cardinal, premier Ministre de Louis XIII. Duc de Richelieu & de Fronzac est celui de tous ces Evêques qui a le plus illustré ce Siège par la supériorité de son génie, & par les Dignitez dont il a été revêtu. La Cathedrale est dédiée à Notre-Dame, son Chapitre est composé d'un Doyen, de onze Dignitez, & de vingt-neuf Chanoines. Il y a une Paroisse outre la Cathedrale, un Seminaire, & deux Couvens, l'un de Capucins, & l'autre d'Ursulines.

On a creusé à Luçon un Canal qui va à la mer, & qui y apporte par le moyen du flot les marchandises de la Rochelle, & de l'île de Rhé. Il y a aussi un Bureau pour les droits de Charautes, sur le sel.

LUCQ, dans le Bearn, Diocèse de Comenges, Parlement de Pau, Intendance d'Auch, Sénéchaussée de Sauveterre, a 655 habitans.

le LUCQ, dans le Bearn, Diocèse de Lescar, Parlement de Pau, Intendance d'Auch, Sénéchaussée & Recette de Morlas, a 268 habitans.

LUCMENDOUS, dans le Bearn, Diocèse de Lescar, Parlement de Pau, Intendance d'Auch, Sénéchaussée & Recette de Pau, a 69 habitans.

LUC  
gres, Pa  
te de D  
LUC  
d'Auch  
d'Auch  
LUC  
lement  
châtel,  
est Seig  
LUC  
de Soiff  
Election  
LUC  
de Never  
tion de  
rellenté  
LUG  
d'Ann  
liage &  
LUC  
Diocèse  
ce de C  
ans.  
LUC  
de Neve  
Election

le LUC  
cèse d'A  
Tours, E  
te Ville  
à l'orient  
elle fut a  
veur d'He  
rie. Cette  
appartien  
ridiction  
LUD  
Clermont  
Riom, B  
LUD  
de Mire  
loufe, Re  
LUD  
le Mont  
sons de T  
LUD  
sas; Parle  
sion de  
LUD  
Diocèse  
de Châte  
LUD  
Diocèse  
d'ance d'  
habitans  
LUD

LUC  
Intenda

LUG  
de Baf  
Election  
LUG

habitans.  
Diocèse  
de Tours,  
s.  
de Poi-  
de Poitiers,  
de Poi-  
de Poitiers,  
s.  
Diocèse  
d'A-  
habitans.  
Picardie,  
Intendan-  
60 habitans.  
Diocèse  
Intendance  
habitans.  
de Amiens,  
s., Election

de Bour-  
de Bourges,  
s.  
çon, dans le  
nt de Paris,  
Fontenay,

évêché & Ba-  
Paris, Inten-  
enay, a 3115  
Marchauf-  
ntice Royale  
sept lieus au  
de la mer,  
air n'y est pas  
urailles: elle  
s. Philbert  
aye sous l'in-  
enoit en 675.  
ar Jean XXII.  
rizez en 1468.  
inquante Pa-  
atre Doyens  
de la Ville, il  
nu. Armand  
mier Ministre  
le Fronzac est  
lustré ce Siège  
par les Digni-  
ale est dédiée  
omposé d'un  
ng-neuf Cha-  
Cathédrale,  
de Capucins,

va à la mer,  
flot les mar-  
de Rhé. Il  
Charante, sur

de Comen-  
d'Auch, Sé-  
ans.

ocèse de Lef-  
l'Auch, Séné-  
68 habitans.  
de Bearn, Dio-  
Intendance  
de Pau, a 69

LUCS.

LUCS, dans la Bourgogne, Diocèse de Lan-  
gres, Parlement, Intendance, Bailliage & Recet-  
te de Dijon, a 460 habitans.

LUCVIELLE, dans l'Armagnac, Diocèse  
d'Auch, Parlement de Toulouse, Intendance  
d'Auch, Election d'Armagnac, a 168 habitans.

LUCY, dans la Normandie, Diocèse, Par-  
lement & Intendance de Roien, Election de Nenf-  
châtel, a 385 habitans. M. de Vieux-Bourg en  
est Seigneur.

LUCY-le-Bocage, dans la Picardie, Diocèse  
de Soissons, Parlement de Paris, Intendance &  
Election de Soissons, a 350 habitans.

LUCY-le-Bois, dans le Nivernois, Diocèse  
de Nevers, Parlement & Intendance de Paris, Elec-  
tion de Vezelay, a 295 habitans. C'est une Châ-  
tellenie du Bailliage de Nevers.

LUGY-le-Bois dans la Bourgogne, Diocèse  
d'Autun, Parlement & Intendance de Dijon, Bail-  
liage & Recette d'Avallon, a 214 habitans.

LUCY-le-Hameau, dans la Champagne,  
Diocèse de Reims, Parlement de Paris, Intendan-  
ce de Châlons, Election d'Epernay, a 115 habi-  
tans.

LUCY-Lichere, dans le Nivernois, Diocèse  
de Nevers, Parlement & Intendance de Paris,  
Election de Vezelay, a 389 habitans.

## LUD

le LUDE, Ville, Duché, dans l'Anjou, Dio-  
cèse d'Angers, Parlement de Paris, Intendance de  
Tours, Election de Beaugé, a 3115 habitans. Cer-  
te Ville est située au bord du Loir, à quatre lieus  
à l'orient de la Fleche. Elle a un bon Château;  
elle fut autrefois érigée en Duché-Pairie, en fa-  
veur d'Henry de Daillon, Grand-Maitre de l'Artillerie.  
Cette Pairie est à présent éteinte, & la Terré  
appartient à M. le Maréchal de Roqueleure. Sa Ju-  
risdiction s'étend sur six Paroisses.

LUDESSE, dans l'Auvergne, Diocèse de  
Clermont, Parlement de Paris, Intendance de  
Riom, Election de Clermont, a 231 habitans.

LUDIEZ, dans le haut Languedoc, Diocèse  
de Mirepoix, Parlement & Intendance de Tou-  
louse, Recette de Mirepoix, a 65 habitans.

LUDON, Riviere en Gascogne, qui passe par  
le Mont de Marfan, & se jette dans l'Adour au-  
dessous de Tartas.

LUDOS, dans le Basadois, Diocèse de Ba-  
sas, Parlement & Intendance de Bordeaux, Elec-  
tion de Condom, a 840 habitans.

LUDOS la Thuillerie, dans la Champagne,  
Diocèse de Reims, Parlement de Paris, Intendance  
de Châlons, Election de Reims, a 735 habitans.

LUDOURVILLE, dans le bas Armagnac,  
Diocèse d'Aire, Parlement de Toulouse, Inten-  
dauce d'Auch, Election de Riviere-Verdun, a 268  
habitans.

LUDRE *Voyez* Lure.

## LUG

LUG, dans le pays Messin, Diocèse, Parlement,  
Intendance & Recette de Metz, a 33 habitans.

## LUG

LUGAGNAC, dans le Basadois, Diocèse  
de Basas, Parlement & Intendance de Bordeaux,  
Election de Condom, a 271 habitans.

LUGAGNAC, dans l'Agenois, Diocèse

Tome II.

d'Agen, Parlement & Intendance de Bordeaux,  
Election d'Agen, a 142 habitans.

LUGAGNAC, dans le Quercy, Diocèse de  
Cahors, Parlement de Toulouse, Intendance de  
Montauban, Election de Cahors, a 186 habitans.

LUGAIGNAN, dans la Gascogne, Dio-  
cèse de Tarbes, Parlement de Toulouse, Inten-  
dauce d'Auch, Recette du Comté de Bigorre, a 64  
habitans.

LUGAN, dans le haut Languedoc, Diocèse  
de Lavaur, Parlement & Intendance de Toulouse,  
Recette de Lavaur, a 212 habitans.

LUGAN, Commanderie de l'Ordre de Mal-  
the, dans l'Election de Villefranche, Généralité de  
Montauban. Son revenu est de deux mille livres.

LUGAN, dans le Rossiergue, Diocèse de Ro-  
dez, Parlement de Toulouse, Intendance de Mon-  
tauban, Election de Villefranche, a 476 habi-  
tans.

LUGARDE, dans l'Auvergne, Diocèse de  
S. Flour, Parlement de Paris, Intendance de Riom,  
Election de S. Flour, a 404 habitans.

LUGASSON, dans le Basadois, Diocèse de  
Basas, Parlement & Intendance de Bordeaux,  
Election de Condom, a 295 habitans.

LUGAUT, dans la Gascogne, Diocèse d'Aire,  
Parlement de Bordeaux, Intendance d'Auch,  
Election de Marfan, a 416 habitans.

LUGEAC, dans l'Auvergne, Diocèse de S.  
Flour, Parlement de Paris, Intendance de Riom,  
Election de Brioude, a 79 habitans.

LUGEAT, Bois de huit cens quatre-vingt-  
seize arpens trente-deux perches, dans la Maîtrise  
des Eaux & Forêts de Pamiers.

LUGIGNAC, dans le Perigord, Diocèse de  
Perigueux, Parlement & Intendance de Bordeaux,  
Election de Perigueux, a 430 habitans.

LUGNY, Bourg, dans la Bourgogne, Dio-  
cèse de Mâcon, Parlement de Paris, Intendance  
de Dijon, Bailliage & Recette de Mâcon, Gre-  
nier à sel de Tournus, a 138 habitans. Cette Paroisse  
a trois Hameaux, Fossy, Collongettes & Macheron.  
Sa situation est ouverte & en plaine du côté du le-  
vant & du septentrion, du côté du midi couverte  
de montagnes. Il y a des vignes, & un petit ruis-  
seau nommé Bourbon.

LUGNY & Maringe, dans la Bourgogne, Diocèse  
d'Autun, Parlement & Intendance de Dijon, Bailli-  
age & Recette de Charolles, Grenier à sel de Paray,  
a 448 habitans. C'est une Paroisse composée, ou  
pour mieux dire un assemblage de plusieurs Ha-  
meaux dont Lugny est le principal, à cause de l'E-  
glise & de la maison Seigneuriale qui y sont situées.

Voici les noms de ces Hameaux, Lugny, Grozy,  
Lucenay, Oiseilly, Bisy, Rouffy, Vernay, Brevilles,  
& la rue de Pomiers. Cette Paroisse est dispersée sur  
deux collines entre lesquelles est une prairie arro-  
sée par la riviere de l'Arion qui n'est point navi-  
gable. C'est pays de bois taillis & de buissons. Il  
y a peu de vignes. Les Chanoines de S. Lazare  
d'Autun sont Collateurs de la Cure.

LUGNY, dans le Gâtinois, Diocèse d'Or-  
leans, Parlement de Paris, Intendance d'Orleans,  
Election de Gien, a 50 habitans.

LUGNY, dans la Picardie, Diocèse de Laon,  
Parlement de Paris, Intendance de Soissons,  
Election de Laon, a 192 habitans.

LUGNY, dans l'Artois, Diocèse d'Arras,  
Intendance d'Amiens, Gouvernance d'Arras, Bail-  
liage & Recette de S. Pol, a 128 habitans.

LUGNY-en Champagne, dans le Nivernois,  
Diocèse de Nevers, Parlement de Paris, Intendan-

G 1



ce de Bourges, Election de la Charité-sur-Loire ; a 227 habitans.

**LUGNY** - en Bourbonnois, dans le Berry, Diocèse de Bourges, Parlement de Paris, Intendance & Election de Bourges, a 65 habitans.

**LUGNY**, Chartreuse, dans la Champagne, Diocèse de Langres, Parlement de Paris, Intendance de Châlons, Election de Langres, a 30 habitans. Cette Chartreuse fut fondée en 1162. par Gaulner Evêque de Langres, oncle de Hugues III. Duc de Bourgogne.

**LUGON**, dans la Guienne, Diocèse, Parlement, Intendance & Election de Bordeaux, a 340 habitans.

**LUGOT & Seauze**, dans le Basadois, Diocèse de Basas, Parlement & Intendance de Bordeaux, Election de Condom, a 138 habitans.

## L U H

**LUIHER & les Guerites**, dans la Franche-Comté, Diocèse, Parlement & Intendance de Besançon, Bailliage & Recette d'Ornans, a 122 habitans.

## L U I

**LUICT** ou S. Gilles de Luict, dans la Normandie, Diocèse de Lisieux, Parlement & Intendance de Rouën, Election de Pont-l'Evêque, a 56 habitans.

**LUIGNE'**, Hameau, dans l'Anjou, Diocèse d'Angers, Parlement de Paris, Intendance de Tours, Election d'Angers, a 366 habitans.

**LUIGNE'** - au Perche, dans la Beauce, Diocèse de Blois, Parlement de Paris, Intendance d'Orleans, Election de Châteaudun, a 355 habitans.

**LUIGNE'** ou S. Aubin de Luigné, dans l'Anjou, Diocèse d'Angers, Parlement de Paris, Intendance de Tours, Election d'Angers, a 1370 habitans. Il y a des mines de charbon de terre.

**LUINES** ou Sainte Geneviève & S. Venant de Luines, Ville, dans la Touraine, Diocèse de Tours, Parlement de Paris, Intendance & Election de Tours, a 2460 habitans. Cette Ville se nommoit ci-devant Maillé; elle avoit été érigée en Comté en 1172. Depuis ayant été acquise par Charles d'Albert Grand Fauconnier, & ensuite Connétable de France, Louis XIII. l'érigea en Duché-Pairie en faveur de ce Favori en 1619. Cette Duché-Pairie est composée des Comtez de Mailly & de Tours & des Barouies de Rochecourbon, de Sanblancay, & S. Michel sur Loire. Voyez Maillé.

**LUIS**, dans le Dauphiné, Diocèse de Die, Parlement & Intendance de Grenoble, Election de Montelimart, a 1370 habitans.

**LUIS**, dans la Bourgogne, Diocèse de Lion, Parlement & Intendance de Dijon, Bailliage & Recette de Bugey, a 1510 habitans.

**LUISANS**, dans la Franche-Comté, Diocèse, Parlement & Intendance de Besançon, Recette d'Ornans, a 106 habitans.

**LUISTINE**, dans la Brie, Diocèse de Sens, Parlement & Intendance de Paris, Election de Montereau, a 183 habitans.

**LUISTRE'**, dans la Bretagne, Diocèse & Parlement de Rennes, Intendance de Nantes, Recette de Rennes, a 268 habitans.

## LUL

**LULINGHEN**, dans le Boulonnois, Diocèse de Boulogne, Parlement de Paris, Intendance d'Amiens, a 152 habitans. La Cure qui vaut cinq cens livres est à la nomination de M. l'Abbé d'Andre. Le Roy en est Seigneur. Ce lieu est situé sur le grand chemin, & à trois lieux & demie de Boulogne & de Calais.

## LUM

**LUMAU**, dans le Basadois, Diocèse de Basas, Parlement & Intendance de Bordeaux, Election de Condom, a 433 habitans.

**LUMBIN**, dans le Dauphiné, Diocèse, Parlement, Intendance & Election de Grenoble, a 386 habitans.

**LUMBRES**, Terre, dans l'Artois, Bailliage de S. Omer. Elle est possédée maintenant par le sieur de Feronnes.

**LUMBSCHWEILLER**, dans la haute Alsace, Diocèse de Basse, Conseil Souverain d'Alsace, Bailliage d'Altkirch, a 192 habitans.

**LUM'DIEU** de Fabas, Abbaye. Voyez Fabas.  
**LUMEAU**, dans l'Orleanois, Diocèse d'Orleans, Parlement de Paris, Intendance & Election d'Orleans, a 395 habitans.

**LUMEVILLE**, dans la Champagne, Diocèse de Toul, Parlement de Paris, Intendance de Châlons, a 310 habitans. Le Comte de Choiseuil en est Seigneur. Le Prieur de Richecourt est Patron de la Cure. Son Eglise est dédiée sous le titre de l'Assomption de Notre-Dame.

**LUMIGNY**, dans la Brie, Diocèse de Meaux, Parlement & Intendance de Paris, Election de Rofoy, a 189 habitans.

## LUN

**LUNAC**, dans le Rouergue, Diocèse de Rodez, Parlement de Toulouse, Intendance de Montauban, Election de Villefranche, a 368 habitans.

**LUNAN**, dans le Querry, Diocèse de Cahors, Parlement de Toulouse, Intendance de Montauban, Election de Figeac, a 609 habitans.

**LUNAS**, dans le Perigord, Diocèse de Perigueux, Parlement & Intendance de Bordeaux, Election de Perigueux, a 820 habitans.

**LUNAS & Caunas**, Ville, dans le bas Languedoc, Diocèse de Beziers, Parlement de Toulouse, Intendance de Montpellier, Recette de Beziers, a 680 habitans.

**LUNAT**, Justice Royale, dans le Comté & du Diocèse de Comenges, Parlement de Toulouse, Intendance d'Auch, Election de Comenges, a 486 habitans.

**LUNAU**, dans la Bourgogne, Diocèse d'Autun, Parlement. & Intendance de Dijon, Bailliage & Recette de Charolles, Grenier à sel de Paray, a 249 habitans. Il y a deux Hamaux dans cette Paroisse, Bonnin, & la Bory, & trois maisons du Hameau de Lunau; le reste est du Présidial de Mousiris. La Paroisse est située sur la riviere de Loire qui est navigable. C'est pays de collines. L'Evêque d'Autun est Collateur de la Cure.

**LUNAY**, Bourg, dans la Beauce, Diocèse de Blois, Parlement de Paris, Intendance d'Orleans, Election de Vendôme, a 1710 habitans.

**LUNEGARDE**, dans le Querry, Diocèse de Cahors, Parlement de Toulouse, Intendance

de Mont

**LUNE**

de Mont

& Recett

Ville est

sur la Vi

habité e

Ces Infid

pendant l

les en a c

desquels

été donn

de établie

par plufi

elle a en

**LUN**

cécé de M

tendance

Cette per

Nimes à

l'autre; e

sins qui y

démie, do

lation dar

**LUN**

Parlement

ques, a

ville en ef

**LUNA**

ges, Parle

Election o

**LUN**

Lion, Pa

liage & l

**LUN**

la Matric

**LUO**

vrauches

Caën, El

**LUP**

lement de

Saint Ebi

**LUP**

Diocèse d

dance de

habitans.

c'est terre

un petit co

part des h

vinces. M

**LUP**

vergne, &

Intendanc

a 813 habit

agnes, le

bled noir é

à M. de S

de brebis

qui font r

chanvres, v

Royaume

ce lieu.

**LUP**

cécé d'Acc

d'Auch, B

**LOU**

de Montauban, Election de Figeac, a 110 habitans.  
**LUNEL**, Ville, dans le bas Languedoc, Diocèse de Montpellier, Parlement de Toulouse, Intendance & Recette de Montpellier, a 189 habitans. Cette Ville est à quatre lieues à l'orient de Montpellier; sur la Vidourle. Elle étoit vers le X. siècle toute habitée de Juifs qui y avoient une Ecole célèbre. Ces Infideles s'étoient fortifiés dans cette Place pendant les guerres de la Religion; mais Louis XIII. les en a chassés. Elle a eu des Seigneurs particuliers, desquels Philippe le Bel l'a acquise. Depuis, ayant été donnée à la branche de la Maison de la Cerde établie en France, elle a passé en peu de tems, par plusieurs branches de Princes du Sang, & elle a encore été réunie à la Couronne en 1500.

**LUNEL**, Ville, dans le bas Languedoc, Diocèse de Montpellier, Parlement de Toulouse, Intendance & Recette de Montpellier, a 418 habitans. Cette petite Ville est située à moitié chemin de Nîmes à Montpellier, à quatre lieues de l'une & de l'autre; elle a appartenu quelque tems aux Sarrasins qui y entretenoient une belle & savante Académie, dont Benjamin *Tudensis* fait une grande relation dans son voyage.

**LUNERAY**, dans la Normandie, Diocèse, Parlement & Intendance de Rouen, Election d'Arques, a 645 habitans. M. de S. Jean d'Herbouville en est Seigneur.

**LUNERY**, dans le Berry, Diocèse de Bourges, Parlement de Paris, Intendance de Bourges, Election d'Issoudun, a 189 habitans.

**LUNES**, dans la Bourgogne, Diocèse de Lion, Parlement & Intendance de Dijon, Bailliage & Recette de Bugey, a 320 habitans.

**LUNIERE**, Bois de vingt-six arpens, dans la Maîtrise des Eaux & Forêts de Vierfon.

## L U O

**LUOT**, dans la Normandie, Diocèse d'Avranches, Parlement de Rouen, Intendance de Caën, Election d'Avranches, a 343 habitans.

## L U P

**LUPE**, dans le Forez, Diocèse de Lion, Parlement de Paris, Intendance de Lion, Election de Saint Etienne, a 189 habitans.

**LUPÉ**, Bourg, sur les confins de l'Auvergne, Diocèse de Limoges, Parlement de Paris, Intendance de Moulins, Election de Combrailles, a 189 habitans. Ce Bourg est situé entre des montagnes; c'est terres médiocres à seigle, avoine & bled noir, un petit commerce de moutons & de brebis. La plupart des habitans vont travailler dans les autres Provinces. M. le Duc d'Orléans en est Seigneur.

**LUPERSAT**, Bourg, sur les confins de l'Auvergne, Diocèse de Limoges, Parlement de Paris, Intendance de Moulins, Election de Combrailles, a 815 habitans. Ce Bourg est situé entre des montagnes, le terroir est médiocre, produit du seigle, bled noir & avoine. Il y a un bois taillis appartenant à M. de S. Julien la Chazotte, un petit commerce de brebis & de moutons. La plupart des habitans qui sont rangers, cardes de laine & peigneurs de chanvres, vont travailler dans les autres Provinces du Royaume. M. le Duc d'Orléans est Seigneur de ce lieu.

**LUPYROUX**, dans la Gascogne, Diocèse d'Acqs, Parlement de Bordeaux, Intendance d'Auch, Election des Lannes, a 388 habitans.

**LOUPA**, Baronie, dans le Roussillon, Dio-

cèse de Perpignan, Conseil, Intendance & Viguerie de Roussillon, 118 habitans.

**LUPLANTE**, dans la Beauce, Diocèse de Chartres, Parlement de Paris, Intendance d'Orléans, Election de Chartres, a 418 habitans.

**LUPONAZ**, dans la Bourgogne, Diocèse de Bellay, Parlement & Intendance de Dijon, Bailliage & Recette de Bresse, a 31 habitans.

**LUPPE**, dans l'Armagnac, Diocèse d'Auch, Parlement de Toulouse, Intendance d'Auch, Election d'Armagnac, a 107 habitans.

**LUPPY & TICOURT**, dans le pays Messin, Diocèse, Parlement, Intendance & Recette de Metz, a 182 habitans.

**LUPSAULT**, dans le Poitou, Diocèse de la Rochelle, Parlement de Paris, Intendance de Poitiers, Election de Niort, a 258 habitans.

**LUPSTEIN**, dans la basse Alsace, Diocèse de Strasbourg, Conseil Souverain & Intendance d'Alsace, Bailliage de Kockerberg, a 190 habitans.

## L U Q

la **LUQUE**, dans la Gascogne, Diocèse d'Acqs, Parlement de Bordeaux, Intendance d'Auch, Election des Lannes, a 528 habitans.

**LUQUET**, dans la Gascogne, Diocèse de Tarbes, Parlement de Toulouse, Intendance d'Auch, Recette du Comté de Bigorre, a 190 habitans.

**LUQUÛ**, dans la Champagne, Diocèse de Reims, Parlement de Paris, Intendance de Châlons, Election de Rhetel, a 155 habitans.

## L U R

**LUR AIS**, dans le Berry, Diocèse de Bourges, Parlement de Paris, Intendance de Bourges, Election de Blanc, a 245 habitans.

**LURBE**, dans le Bearn, Diocèse d'Oleron, Parlement de Pau, Intendance d'Auch, Sénéchaussée & Recette d'Oleron, a 48 habitans.

**LURCY**, dans le Bourgogne, Diocèse d'Autun, Parlement & Intendance de Dijon, Bailliage & Recette de Charolles, Grenier à sel de Paray, a 96 habitans. Cette Paroisse est un Fief duquel dépend le Hameau de Haute-rivo, & la Métairie de Guillauro; elle est située sur la riviere de Loire navigable. Il n'y a point de pont; mais un port. C'est pays de collines avec quelques vignes. L'Abbé de Cluny nomme à la Cure.

**LURCY** sur Abrom, dans le Nivernois, Diocèse de Nevers, Parlement de Paris, Intendance de Moulins, Election de Nevers, a 145 habitans. Ce lieu est à quatre lieues de Moulins & deux de la Loire, en plaine. Les terres y sont fortes à froment, orge & avoine & quelques cantons de seigle d'un produit médiocre en grains; les foins abondans & grasses; les pacages étendus; un profit des bestiaux considérable. Il y a quelques bois taillis. Il n'y a ni vignes, ni étangs. M. le Duc en est Seigneur.

**LURCY**, dans le Bourbonnois, Diocèse de Bourges, Parlement de Paris, Intendance & Election de Moulins, a 98 habitans.

**LURE**, dans le Forez, Diocèse de Lion, Parlement de Paris, Intendance de Lion, Election de Roanne, a 239 habitans.

**LURE**, *Ludora*, dans la Franche-Comté, Diocèse, Parlement & Intendance de Besançon, Bailliage & Recette de Vesoul, a 69 habitans. C'est une ancienne Abbaye d'Horames de l'Ordre de S. Benoît, dont l'Abbé étoit Prince de l'Empire.

Cette Abbaye est à présent unie à celle de Murbach en Alsace. L'Élection de l'Abbé se fait en présence des Commissaires du Roy à ce députéz. Elle a été bâtie & fondée en l'honneur de S. Paul par S. Deicol, Déjols ou Déol premier Abbé & Disciple de S. Columban, vers l'an 611. du regne de Clotaire II. Roy de France & de Bourgogne. Ce Monastère fut pillé par les Huns, mais il fut quelques ans après rétabli par Hugues, Comte d'Alsace, qui s'y consacra à la vie Monastique avec deux de ses fils. Elle rapporte neuf mille livres à l'Abbé.

**LURE** ou **Ludre**, *Lura*, Abbaye d'Hommes, Ordre de S. Benoît, dans la Provence, Diocèse de Sisteron. Elle est située au pied du Mont Lothere, appelée par corruption *Louerie*, & *Lure*, à deux lieus environ de la Ville de Sisteron. Elle doit son commencement à S. Donat Disciple de S. Marius de Bodain. Donat étoit sorti tout jeune de la Ville d'Orléans la patrie pour embrasser la vie monastique; & comme le jour de sa mort approchoit, le saint Abbé Marius qui l'aimoit, & à qui Dieu l'avoit revelé, se mit en chemin pour voir encore une fois ce cher Disciple; mais Dieu éprouva sa piété en lui refusant cette satisfaction. Marius ne put arriver à tems. Donat rendit l'esprit dans la prière. Cependant Marius par une grace particulière du Ciel s'aperçut, quoiqu'absent, de cette sainte mort qu'il annonça avec larmes aux Disciples qui l'accompagnoient. Il y a encore aux environs de la montagne de Lure un petit territoire, appelé la Combe de S. Donat, & l'on conserve dans plusieurs endroits circonvoisins les Reliques dispersées de ce bienheureux Serviteur de Dieu; il y a une Paroisse de la Ville d'Evreux, dédiée à Dieu sous l'invocation de S. Donat.

Ce Monastère avoit été détruit dans les guerres; & dans l'onzième siècle Adelaïde Comtesse de Forcalquier l'avoit cédé à l'Evêque Gerard; mais Foulque d'Alfons (*Fulco de Alfontis*) & plusieurs autres Seigneurs commencèrent à le rétablir avant l'an 1170. & l'an 1198. le Pape Jean XXII. unit cette Abbaye à certaines conditions au Chapitre d'Avignon.

**LUREY**, Bourg, dans le Bourbonnois, Diocèse de Nevers, Parlement de Paris, Intendance & Election de Moulins, a 1193 habitants.

**LUREY** le Bourg, dans le Nivernois, Diocèse de Nevers, Parlement de Paris, Intendance de Moulins, Election de Nevers, a 678 habitants. C'est une Paroisse située partie en plaine & partie en montagnes: bonnes terres à froment, méteil, seigle, orge & avoine; il y a du foin suffisamment pour la nourriture des bestiaux; quelques bois de chêne qui produisent du gland: les habitans re commencent que du grain & des bestiaux. M. de Chanv est Seigneur de ce lieu.

**LUREY** le Châtel, dans le Nivernois, Diocèse de Nevers, Parlement de Paris, Intendance de Moulins, Election de Nevers, a 186 habitants. Cette Paroisse est située en plaine, partie en montagnes, terres à froment, méteil, seigle, orge & avoine, du foin suffisamment pour la nourriture des bestiaux; il y a des bois, qui produisent des glands pour l'engrais des porcs. M. le Duc de Nevers est Seigneur de ce lieu.

**LUREY** le Sauvage, dans le Berry, Diocèse de Bourges, Parlement de Paris, Intendance & Election de Bourges, a 1159 habitants. Ce lieu est situé à sept lieus de Moulins, auant de la rivière d'Allier, en plaine, terres douces à seigle, orge & avoine; d'un produit médiocre; les foins abondans

& grassis: les pacages fertes; quelque commerce & profit des bestiaux; il est à portée des Foires, les chevels sont peu considérables, plusieurs vignes de bon rapport; beaucoup de bois futaie & modernes appartenans à M. de Lévy: quelques étangs de peu de confection, sans menus fruits. M. de Lévy est aussi Seigneur de ce lieu.

**LURGLON**, dans la Gascogne, Diocèse d'Auch, Parlement de Bordeaux, Intendance d'Auch, Election des Lannes, a 178 habitans.

**LURIECQ**, dans le Forez, Diocèse de Lion, Parlement de Paris, Intendance de Lion, Election de Montbrison, a 350 habitans.

**LURILHAC**, dans l'Auvergne, Diocèse de Clermont, Parlement de Paris, Intendance & Election de Riom, a 396 habitans.

**LURMARIN**, dans la Provence, Diocèse d'Apt, Parlement & Intendance d'Aix, Viguerie & Recette d'Apt, a 108 habitans.

**LURS**, *Lurium*, dans la Provence, Diocèse de Sisteron, Parlement & Intendance d'Aix, Viguerie & Recette de Forcalquier, a 210 habitans. Cette Paroisse étoit autrefois du nombre des Terres adjacentes. Elle s'est déditée de ce privilège en 1169.

**LURY**, petite Ville & Châtellenie, dans le Berry, Diocèse de Bourges, Parlement de Paris, Intendance & Election de Bourges, a 560 habitans. Elle est murée & entourée de fossés. Il y avoit autrefois un Château que les Anglois ont détruit en 1196. Elle a appartenu aux Seigneurs de Vierzou pendant long-tems, desquelz après avoir passé par d'autres familles, elle est parvenue à Jean Duc de Berry, qui Pa donnée à la Cathédrale de Bourges. Cette Ville est à six lieus de Bourges, c'est une des plus petites de la Province; sa Châtellenie cependant est d'une grande étendue; son terroir est fertile en toutes sortes de bleds, & rapporte beaucoup de gros fens: il s'y trouve quelques bois taillis appartenans par indivis aux Seigneurs & à la Commune.

## L U S

**LUS**, Bourg, dans la Gascogne, Diocèse de Tarbes, Parlement de Toulouse, Intendance d'Auch, Recette du Comté du Bigorre, a 900 habitans.

**LUSANS**, dans la Franche-Comté, Diocèse, Parlement & Intendance de Besançon, Bailliage & Recette de Vesoul, a 30 habitans.

**LUZIGNAN**, *Luzinacum*, petite Ville, dans le Poitou, Diocèse de Poitiers, Parlement de Paris, Intendance & Election de Poitiers, a 333 habitans. C'est un Gouvernement de Place du Gouvernement Militaire de Poitou. Cette Ville est située sur la route de Bordeaux, à cinq lieus de Poitiers. L'ancienne Ville est sur une colline, au bout de laquelle étoit bâti le merveilleux Château que l'on prétendoit être l'ouvrage de la fameuse Melusine. Sa situation le rendoit fort, parce qu'il n'étoit commandé d'aucun endroit, & que le coteau est environné de profonds vallons de trois côtes. On peut juger par les ruines de ce grand édifice de ce qu'il a été autrefois; il fut démoli en 1574. à la sollicitation du Duc de Montpensier qui en avoit fait le siège, qui fut long & périlleux. Il reste une porte de la Ville qui sert d'échantillon de la structure du Château. Brantôme a parlé de sa ruine avec regret, comme du plus beau & plus ancien édifice Gothique qui fût en France. Charles Quint qui y passa l'admira & y séjourna pour le divertissement de la chasse, qu'il prit dans le Parc que l'on y voit encore,

re. Au re  
bourg est  
& Hôtel  
Rouliers  
C'est au b  
taine dans  
torics de  
un jour c  
Siège Roy  
un Maître

**LUSI**  
Bourg, da  
lement de  
Election de

**LUSI**  
Troyes, E  
lons, Ele  
une Justit  
Troyes.

**LUSI**  
d'Aurun,  
Bailliage,  
habitans. C

trois lieus  
d'Ouche p  
& il en fo  
**LUSI**

Châlons,  
Bailliage &  
**LUSI**  
& de l'Al  
d'un bon

trés-étendu  
tiaux, don  
plusieurs c  
sieurs étan  
Seigneur.

**LUSM**  
Vienne, E  
Election d  
**LUSS**

tonge, D  
deux, In  
Saintes, a  
**LUSS**

Poitiers, E  
tion de P  
**LUSSA**  
ment, Int

**LUSS**  
Bourges, E  
ges, Electi  
**LUSSA**

côte de B  
de Bourge  
**LUSS**  
Condom,  
Election d

**LUSSA**  
Diocèse d  
Bordeaux,  
**LUSSA**  
côte de Li

dance & B  
**LUSSA**  
Lefcar, P  
Sénéchaus

**LUSSA**  
d'Auch, E  
**LUSSA**

re. Au reste cette Ville n'est pas riche, le bas fauxbourg est ce qu'il y a de meilleur. Les Cabaretiers & Hôtelières y font leur compte par rapport aux Rouliers & aux Voyageurs qui y passent souvent. C'est au bout de ce fauxbourg que l'on voit la fontaine dans laquelle la tradition du pays & les Historiques de Lusignan disent que Melusine se baignoit un jour chaque semaine. Il y a dans cette Ville un Siège Royal, une Maréchaussée, un Gouverneur & un Maire perpétuel.

**LUSIGNAN** ou S. Germain de Lusignan, Bourg, dans la Saintonge, Diocèse de Saintes, Parlement de Bordeaux, Intendance de la Rochelle, Election de Saintes, 2715 habitans.

**LUSIGNY**, dans la Champagne, Diocèse de Troyes, Parlement de Paris, Intendance de Châlons, Election de Troyes, 2475 habitans. Il y a une Justice Royale & ressortissante au Bailliage de Troyes.

**LUSIGNY**, dans la Bourgogne, Diocèse d'Auxerre, Parlement & Intendance de Dijon, Bailliage, Grecoir à sel & Recette de Beaune, 1663 habitans. C'est une Paroisse située dans un vallon, à trois lieues de Beaune & d'Arnay-le-Duc; la riviere d'Ouche prend sa source dans le finage de Lusigny, & il en sort un petit ruisseau.

**LUSIGNY**, dans la Bourgogne, Diocèse de Châlons, Parlement & Intendance de Dijon, Bailliage & Recette de Châlons, 1100 habitans.

**LUSIGNY**, Paroisse à deux lieues de Moulins & de l'Allier en plaine; c'est terres varennes à seigle d'un bon produit; les foins abondans, les pacages très-étendus, ce qui fait un bon profit sur les bestiaux, dont les cherefs sont considérables; il y a plusieurs cantons de bois taillis modernes, & plusieurs étangs d'un grand rapport. M. Coiffin en est Seigneur.

**LUSMAY**, dans le Dauphiné, Diocèse de Vienne, Parlement & Intendance de Grenoble, Election de Vienne, 2410 habitans.

**LUSSAC** ou S. Michel de Lussac, dans la Saintonge, Diocèse de Saintes, Parlement de Bordeaux, Intendance de la Rochelle, Election de Saintes, 1213 habitans.

**LUSSAC**, Ville, dans le Poitou, Diocèse de Poitiers, Parlement de Paris, Intendance & Election de Poitiers, 1108 habitans.

**LUSSAC**, dans la Guienne, Diocèse, Parlement, Intendance & Election de Bordeaux, 2600 habitans.

**LUSSAC**, Bourg, dans le Berry, Diocèse de Bourges, Parlement de Paris, Intendance de Bourges, Election de Blanc, 235 habitans.

**LUSSAC** - les Villages, dans le Berry, Diocèse de Bourges, Parlement de Paris, Intendance de Bourges, Election de Blanc, 496 habitans.

**LUSSAC**, dans le Condomois, Diocèse de Condom, Parlement & Intendance de Bordeaux, Election de Condom, 235 habitans.

**LUSSAC** de Bigarroque, dans le Périgord, Diocèse de Sarlat, Parlement & Intendance de Bordeaux, Election de Sarlat, 138 habitans.

**LUSSAC** les Eglises, dans le Limosin, Diocèse de Limoges, Parlement de Bordeaux, Intendance & Election de Limoges, 265 habitans.

**LUSSAGNET**, dans le Bearn, Diocèse de Lescar, Parlement de Pau, Intendance d'Auch, Sénéchaussée & Recette de Morlas, 28 habitans.

**LUSSAN**, Bourg, dans l'Armagnac, Diocèse d'Auch, Parlement de Toulouse, Intendance d'Auch, Election d'Armagnac, 268 habitans.

**LUSSAN**, dans le bas Languedoc, Diocèse

d'Uzès, Parlement de Toulouse, Intendance de Montpellier, Recette d'Uzès, 265 habitans.

**LUSSAN**, dans le Comté & du Diocèse de Comenges, Parlement de Toulouse, Intendance d'Auch, Election de Comenges, 268 habitans.

**LUSSAS** & Fontroubade, dans le Périgord, Diocèse de Périgueux, Parlement & Intendance de Bordeaux, Election de Périgueux, 2680 habitans.

**LUSSAT** dans l'Auvergne, Diocèse de Clermont, Parlement de Paris, Intendance de Riom, Election de Clermont, 265 habitans.

**LUSSAT**, dans le Bourbonnois, Diocèse de Bourges, Parlement de Paris, Intendance de Moulins, Election de Montluçon, 235 habitans.

**LUSSAT**, sur les confins de l'Auvergne, Diocèse de Limoges, Parlement de Paris, Intendance de Moulins, Election de Combrailles, 218 habitans. Cette Paroisse est située à cinq lieues de Montluçon; c'est terre à seigle d'un bon produit: quelques raves, quantité de bois de haute futaie, taillis, bruyères & pacages, qui appartiennent à différents particuliers. M. le Duc d'Orléans, & M. de Thianges en sont Seigneurs.

**LUSSAT**, dans l'Angoumois, Diocèse d'Angoulême, Parlement de Paris, Intendance de Limoges, Election d'Angoulême, 228 habitans.

**LUSSAUD**, dans l'Auvergne, Diocèse de S. Flour, Parlement de Paris, Intendance de Riom, Election de Brioude, 295 habitans.

**LUSSAUT** ou Luffant, dans la Touraine, sur la Loire, Diocèse de Tours. C'est une Succursale de la Paroisse de S. Martin le Bel.

**LUSSAY**, dans l'Orléanois, Diocèse d'Orléans, Parlement de Paris, Intendance d'Orléans, Election de Beaugency, 218 habitans.

**LUSSAY**, dans le Poitou, Diocèse de la Rochelle, Parlement de Paris, Intendance de Poitiers, Election de Niort, 138 habitans.

**LUSSERAY**, dans le Poitou, Diocèse de Poitiers, Parlement de Paris, Intendance de Poitiers, Election de S. Maixant, 236 habitans.

**LUSSEROLS**, dans la Bourgogne, Diocèse de Langres, Parlement, Intendance, Bailliage & Recette de Dijon, 255 habitans.

**LUSSEON**, dans le Bearn, Diocèse de Lescar, Parlement de Pau, Intendance d'Auch, Sénéchaussée & Recette de Morlas, 26 habitans.

**LUSSY** sur Cure, dans la Bourgogne, Diocèse d'Auxerre, Parlement de Paris, Intendance de Dijon, Bailliage & Recette d'Auxerre, 209 habitans.

**LUSTAU**, dans le bas Armagnac, Diocèse d'Auch, Parlement de Toulouse, Intendance d'Auch, Election d'Aitarac, 210 habitans.

**LUSY**, Ville, dans le Nivernois, Diocèse de Nevers, Parlement de Paris, Intendance de Moulins, Election de Nevers, 269 habitans. Cette Ville est située en plaine, à six lieues de la Loire. Les habitans sont très-pauvres, n'étant ni laborieux ni industrieux, les terres de la campagne sont légères & ne rapportent que du seigle & un peu d'avoine, peu de foins. M. le Duc de Nevers en est Seigneur.

## L U T

**LUTERNAY**, Ferme, dans la Champagne, Diocèse de Reims, Parlement de Paris, Intendance de Châlons, Election de Reims, 210 habitans.

**LUTESSIEU**, dans le Valromey, Diocèse de Bellay, Parlement & Intendance de Dijon;

Bailliage & Recette de Valromey, a 115 habitans.

**LUTHENAY**, dans le Nivernois, Diocèse de Nevers, Parlement de Paris, Intendance de Moulins, Election de Nevers, a 209 habitans. Ce lieu est situé à demi-lieu de la Loire : c'est terres mediocres à froment, méteil, seigle, orge, avoine & chanvres : assez de foin pour les bestiaux, quelques menus fruits, peu de vignes, quelques bois taillis. M. Satonnyer en est Seigneur.

**LUTILLOUS**, dans le Nebouzan, Diocèse de Comenges, Parlement de Toulouse, Intendance d'Auch, Recette de Nebouzan, a 210 habitans.

**LUTRAN**, dans la haute Alsace, Diocèse de Basse, Conseil Souverain & Intendance d'Alsace, Bailliage de Delle, a 68 habitans.

**LUTTANGE & Renaige**, dans le pays Messin, Diocèse, Parlement, Intendance & Recette de Metz, a 311 habitans.

**LUTTENHEIM**, dans la basse Alsace, Diocèse de Strasbourg, Conseil Souverain & Intendance d'Alsace, Bailliage de Kockersberg, a 110 habitans.

**LUTTER**, dans la haute Alsace, Diocèse de Basse, Conseil Souverain & Intendance d'Alsace, Bailliage de Ferrette, a 176 habitans.

**LUTTERBURG**, Forêt, dans la basse Alsace. *Voyez* Bienvald.

**LUTZEL**, Abbaye de l'Ordre de Cîteaux, dans la haute Alsace, Diocèse de Basse. Cette Abbaye est en règle, & jouit de vingt-cinq mille livres de revenu ; elle a été fondée autrefois par les Comtes de Ferrette.

**LUTZELBOURG**, dans le pays Messin, Diocèse, Parlement, Intendance & Recette de Metz, a 37 habitans. C'étoit autrefois le Chef-lieu d'une Seigneurie, qui a été transférée depuis à Phalsbourg.

**LUTZELSTEIN** ou la petite Pierre, petite Ville, dans la basse Alsace, Diocèse de Strasbourg, Conseil Souverain & Intendance d'Alsace, Siège d'une Principauté, a 186 habitans. Cette Ville appartient au Comte de Lutzelstein ; elle est située sur une montagne, & défendue d'un beau Château. Le Comte tire un revenu considérable du péage qu'il leve dans cette Ville.

**LUTZETHAUSEN & Natzenbach**, dans la basse Alsace, Diocèse de Strasbourg, Conseil Souverain & Intendance d'Alsace, Bailliage de Mulzig, a 103 habitans.

## L U V

**LUVRIGNY les Hameaux**, dans la Champagne, Diocèse de Reims, Parlement de Paris, Intendance de Châlons, Election d'Epernay, a 268 habitans.

## L U X

**LUX**, dans la Bourgogne, Diocèse de Châlons, Parlement & Intendance de Dijon, Bailliage, Grenier à sel & Recette de Châlons, a 218 habitans. C'est une Paroisse située en pays de plaine ; la riviere de Saône y passe. Grand chemin de Châlons à Lion.

**LUX**, dans la Bourgogne, Diocèse de Langres, Parlement, Intendance, Bailliage & Recette de Dijon, Grenier à sel de Saux-le-Duc, a 228 habitans. Cette Paroisse est au milieu d'une plaine, sur la riviere de la Thille. Damais est une Métairie qui dépend de cette Paroisse.

**LUX**, dans le haut Languedoc, Diocèse, Par-

lement, Intendance & Recette de Toulouse, a 203 habitans.

**LUX & Chaigey**, dans la Franche-Comté, Diocèse, Parlement & Intendance de Besançon, Bailliage & Recette de Baume, a 110 habitans.

**LUXAUT**, dans la Saintonge, Diocèse de Saintes, Parlement de Bordeaux, Intendance de la Rochelle, Election de S. Jean d'Angely, a 446 habitans.

**LUXE'E & la Terne**, dans l'Angoumois, Diocèse d'Angoulême, Parlement de Paris, Intendance de la Rochelle, Election de Cognac, a 343 habitans.

**LUXELANS**, dans la Franche-Comté, Diocèse, Parlement & Intendance de Besançon, Bailliage & Recette de Baume, a 23 habitans.

**LUXEMBOURG François**, partie du Duché de Luxembourg, une des dix Provinces des Pays-bas Catholiques ; cette partie fut cédée à la France par la Paix des Pyrénées ; elle est composée des six Prévôtés de Thionville, Montmedy, Marville, Danvillers, Chavancy & Carignan ou Yvois, & du Duché de Bouillon. Ce pays est du Gouvernement Militaire de Metz & Verdun, & du même Parlement.

**LUXEMONT**, dans la Champagne, Diocèse de Châlons, Parlement de Paris, Intendance de Châlons, Election de Vitry, a 88 habitans.

**LUXEUIL**, *Luxovium*, Ville, dans la Franche-Comté, Diocèse, Parlement & Intendance de Besançon, Recette de Vesoul, a 1340 habitans. Cette Ville est située au pied des Voges, à six lieues de Vesoul. Elle doit son origine à la célèbre Abbaye que S. Colomban y fonda. C'est où l'on avoit en fermé Ebroin Maire du Palais, qui s'en échappa pour reprendre sa place & continuer ses violences. Cette Abbaye a embrasé la Règle de S. Benoît ; elle est à présent de la Congrégation de S. Vanne. Il y a auprès de cette Ville une fontaine d'eaux minérales très estimées.

**LUXEUIL** ou Luxeu, le même que Lessieu, *S. Petri de Luxolio*, ou *Luxovio*, Abbaye d'Hommes, Ordre de S. Benoît, située à cent lieues de Paris, entre l'Alsace, la Lorraine & la Franche-Comté, dans une Ville de ce même nom, Diocèse de Besançon, à sept lieues de Lure. C'étoit autrefois un Château célèbre par ses bains & par de très belles statues de marbre. Saint Colomban avec un grand nombre de Disciples, qui s'étoient joints à lui, y forma vers l'an 602. un grand & magnifique Monastère, avec la protection & à l'appuy de Thierry Roy de Bourgogne ; mais ce Prince à la sollicitation de la Reine Brunehaut sa mere, exila quelque tems après ce saint Patriarche, à cause de son zèle contre les défordres de Brunehaut. Ce Monastère fut autrefois le plus florissant de toute la France & de toute la Bourgogne. Il en est sorti un nombre considérable d'Abbez & de Prélats illustres par leur sainteté & leur savoir. Cette Abbaye étoit souveraine ; il lui resté encore de très-beaux droits : elle vaut à l'Abbé dix mille livres de rente.

**LUXEY**, dans le Basadois, Diocèse de Condom, Parlement & Intendance de Bordeaux, Election de Condom, a 680 habitans.

**LUXEUSON** ou S. Georges de Luxeuion, Ville, dans le Rouergue, Diocèse de Vâbres, Parlement de Toulouse, Intendance de Montauban, Election de Milhaud, a 868 habitans.

**LUXHAUSEN**, dans la basse Alsace, Diocèse de Strasbourg, Conseil Souverain & Intendance d'Alsace, Prévôté de Wingersheim, a 161 habitans.

LUX  
Parlement  
Baume,

LUY  
Troyes, Ele  
lons, Ele

LUZ  
chelle, Ele  
tiers, Ele

LUZ  
d'Aire, a  
d'Auch,

LUZ  
Parlement  
Meaux, a

LUZ  
Diocèse  
Election d

est située  
y fabrique

LUZ  
Parlement  
de Richeli

LUZE  
Quency, I  
loulie, Int

LUZE  
Cahors, a

LUZE  
Blois, Pari  
Election de

LUZE  
d'Argenton

LUZE  
de Perigue  
ce & Recet

LUZE  
Diocèse d  
dance de C

LUZE  
bitans. Ce  
y a une Ab

tré réformé  
de en fave

Elle est pré  
l'Abbé croi

dée en 1143  
la LUZ

cèse de Co  
dance de C

LUZIE  
Parlement  
ban, Elect

LUZIC  
d'Aurun, P  
tion de Me

LUZIL  
Tours, Par  
Election d

roisse don  
de Tours.

LUZO  
Parlement  
tion de Guil

LUZU  
Bourges, P  
869, Electio

**LUXIOZ**, dans la Franche-Comté, Diocèse, Parlement & Intendance de Besançon, Recette de Baume, a 100 habitans.

## L U Y

**LUYERES**, dans la Champagne, Diocèse de Troyes, Parlement de Paris, Intendance de Châlons, Election de Troyes, a 275 habitans.

## L U Z

**LUZAGE**, dans le Poitou, Diocèse de la Rochelle, Parlement de Paris, Intendance de Poitiers, Election de Thouars, a 796 habitans.

**LUZAGUET**, dans la Gascogne, Diocèse d'Aire, Parlement de Bordeaux, Intendance d'Auch, Recette de Marfan, a 135 habitans.

**LUZANCY**, dans la Brie, Diocèse de Meaux, Parlement & Intendance de Paris, Election de Meaux, a 488 habitans.

**LUZARCHES**, Ville, dans l'Isle de France, Diocèse de Senlis, Parlement, Intendance & Election de Paris, a 1000 habitans. Cette Ville est située dans le Paris, à huit lieues de Paris; l'on y fabrique beaucoup de dentelles.

**LUZAY**, dans le Poitou, Diocèse de Poitiers, Parlement de Paris, Intendance de Tours, Election de Richelieu, a 340 habitans. Sa Cure est à la collation de l'Archevêque de Tours.

**LUZECH-CAMY & Cain**, Ville, dans le Quercy, Diocèse de Cahors, Parlement de Toulouse, Intendance de Montauban, Election de Cahors, a 210 habitans.

**LUZEN-Dunois**, dans la Beauce, Diocèse de Blois, Parlement de Paris, Intendance d'Orléans, Election de Châteaudun, a 441 habitans.

**LUZERAY**, Diocèse de Bourges, Archiprêtre d'Argenton.

**LUZERNAC**, dans le Roussillon, Diocèse de Périgueux, Parlement de Toulouse, Intendance & Recette de Roussillon, a 186 habitans.

**LUZERNE**, Marquisat, dans la Normandie, Diocèse d'Avranches, Parlement de Rouen, Intendance de Caën, Election d'Avranches, a 480 habitans. Ce lieu est à quatre lieues d'Avranches. Il y a une Abbaye d'Hommes, de l'Ordre de Prémontré réformé. Cette Abbaye a été mise en Commande en faveur de M. de Bigorre, qui en étoit Abbé. Elle est présentement en fort bon état, & vaut à l'Abbé trois mille deux cens livres. Elle a été fondée en 1145. ou 1145. par Aitulphe de Subigny.

la **LUZERNE**, dans la Normandie, Diocèse de Coutances, Parlement de Rouen, Intendance de Caën, Election de S. Lo, a 150 habitans.

**LUZIES**, dans le Quercy, Diocèse de Cahors, Parlement de Toulouse, Intendance de Montauban, Election de Cahors, a 168 habitans.

**LUZIGNY**, dans le Bourbonnois, Diocèse d'Autun, Parlement de Paris, Intendance & Election de Moulins, a 311 habitans.

**LUZILLY**, dans la Touraine, Diocèse de Tours, Parlement de Paris, Intendance de Tours, Election d'Ambouffe, a 903 habitans. C'est une Paroisse dont la Cure est à la collation du Chapitre de Tours.

**LUZOIR**, dans la Picardie, Diocèse de Laon, Parlement de Paris, Intendance de Soissons, Election de Guise, a 475 habitans.

**LUZURET**, dans le Berry, Diocèse de Bourges, Parlement de Paris, Intendance de Bourges, Election de la Châtre, a 183 habitans.

**LUZY**, petite Ville, dans le Nivernois, Diocèse de Nevers, Parlement de Paris, Intendance de Moulins, Election de Nevers, a 326 habitans. Cette Ville, qui est ancienne, a un Corps de Ville & un Grenier à sel. Elle est à soixante lieues de Paris, sur la frontière de Bourgogne, & appartient à M. le Duc de Nevers.

**LUZY**, dans la Champagne, Diocèse de Langres, Parlement de Paris, Intendance de Châlons, Election de Chaumont, a 249 habitans.

## L Y A

**LYART & Trois-Fermes**, dans la Champagne; Diocèse de Reims, Parlement de Paris, Intendance de Châlons, Election de Reims, a 399 habitans.

**LYARS**, dans le Condomois, Diocèse de Condom, Parlement & Intendance de Bordeaux, Election de Condom, a 318 habitans.

## L Y B

**LYE**, Bourg, dans le Blefois, Diocèse de Blois, Parlement de Paris, Intendance d'Orléans, Election de Romorantin, a 940 habitans.

**LYE**, dans le Nivernois, Diocèse d'Auxerre, Parlement de Paris, Intendance d'Orléans, Election de Clamecy, a 532 habitans.

**LYEVANS**, dans la Franche-Comté, Diocèse, Parlement & Intendance de Besançon, Bailiage & Recette de Vesoul, a 146 habitans.

## L Y M

**LYMEYRAT**, dans le Perigord, Diocèse de Périgueux, Parlement & Intendance de Bordeaux, Election de Périgueux, a 376 habitans.

## L Y O

**LYOFANS**, dans la Franche-Comté, Diocèse, Parlement & Intendance de Besançon, Bailiage & Recette de Vesoul, a 30 habitans.

**LYONS**, dans la Normandie, Diocèse, Parlement & Intendance de Rouen, Chef-lieu d'une Election, a 1086 habitans. C'est à M. le Comte de Belleisle. Voyez Lions.

**LYORAT**, dans le Perigord, Diocèse de Périgueux, Parlement & Intendance de Bordeaux, Election de Périgueux, a 635 habitans.

## L Y S

**LYS-Jez-Lanoy**, dans la Flandre Vallonne, Diocèse de Tournay, Parlement de Douay, Intendance & Subdelegation de Lille, a 530 habitans.

**LYS S. George**, Châtellenie, qui relève du Duché de Châteauroux, dans le Berry.

la **LYS**. Voyez la Lis.

le **LYS**, Abbaye de Filles de l'Ordre de Cîteaux, près de Melun, Diocèse de Sens, fondée par la Reine Blanche & par S. Louis; elle se ressent de la magnificence de ses Fondateurs: on y conserve le cœur de la Reine Blanche: l'on y admire la richesse d'un Soleil garni de soixante diamans, dont la Reine Mere a fait présent. Cette Abbaye est fournie à l'Ordinaire: la Communauté est composée de quarante-cinq Religieuses; elle jouit de quinze mille livres de rente.

**LISONS**, dans la Normandie, Diocèse, Parlement & Intendance de Rouen, Election de Lyons, a 510 habitans. M. le Blanc en est Seigneur.

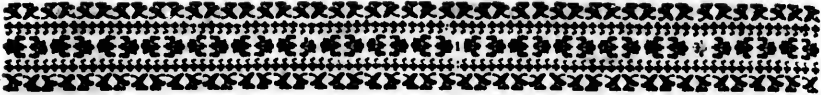

## M A A



**AA** ou Marenin, dans la Gascogne, Diocèse d'Acqs, Parlement de Bordeaux, Intendance d'Auch, Election des Lannes, a 110 habitans.

**MAAST**, dans la Picardie, Diocèse de Soissons, Parlement de Paris, Intendance & Election de Soissons, a 106 habitans.

**MAAST & le Socq**, dans la Champagne, Diocèse de Langres, Parlement de Paris, Intendance de Châlons, Election de Langres, a 183 habitans.

## M A B

**MABLY**, dans le Forez, Diocèse de Lion, Parlement de Paris, Intendance de Lion, Election de Roanne, a 635 habitans

## M A C

**MACAU & Ludon dehors**, dans la Guienne, Diocèse, Parlement, Intendance & Election de Bordeaux, a 610 habitans. Il y a vis-à-vis ce lieu une île dans la Garonne qui porte le même nom.

**MACAU**, dans la Guienne, Diocèse, Parlement, Intendance & Election de Bordeaux, a 1060 habitans. Il y a une Jurisdiction Royale.

**MACAYE**, dans la Gascogne, Diocèse de Bayonne, Parlement de Bordeaux, Intendance d'Auch, Recette de Bayonne, a 168 habitans.

**MACCONCOURT**, dans la Champagne, Diocèse de Châlons. Parlement de Paris, Intendance de Châlons, Election de Joinville, a 148 habitans.

**MACE**, *Maceium, Masiacum*, (ce qui peut signifier demeure de Mathieu,) dans la Normandie, Diocèse de Sées, Parlement de Rouen, Intendance & Election d'Alençon, a 382 habitans. C'est le Chef-lieu d'un des Doyennés de l'Archidiaconé de Sées; & apparemment en considération des saints Raven & Ratiph, qui vers le sixième siècle l'avoient honoré par leur retraite & par la mort aussi cruelle qu'injuste, qu'ils y souffrirent par ordre d'un Seigneur Breton de leur pays, laquelle les fait regarder comme des Martyrs; leur fête se célèbre le 24. Juillet. L'Eglise Paroissiale est bâtie sur leurs tombeaux; mais leurs corps en furent transferez, à la fin du neuvième siècle, dans le Diocèse de Bayeux, où le Duc de Bouillon la Marx, Gouverneur de la Province, les fit jetter au vent ou cacher l'an 1562. pour avoir l'or de la chaise où ils repositoient. La Cure est à la nomination de l'Abbesse d'Almenèches, laquelle jouit aussi d'une partie de la dixme, & comme il est à croire, par concession des Fondateurs de ce Monastere, qui étoient les Seigneurs du territoire. Cette Cure ne laisse pas d'être d'un assez bon revenu. Jean Godet Official de Sées qui la possédoit, y fonda en 1461. une Chapelle sous l'invocation les mêmes Martyrs, qui est auourd'hui à la nomination du Seigneur du Château d'Almenèches.

**MACE** ou Macey, dans la Normandie, Diocèse d'Avranches, Parlement de Rouen, Intendance de Caën, Election d'Avranches, a 130 habitans.

**MACE**, *Masiacum*, près Sens en Bourgogne.

**MACEY**, *Marceium ad Mosam*, dans la Champagne, Diocèse de Toul, Parlement de Paris, Intendance de Châlons, a 460 habitans. L'Abbé de S. Mansuil de Toul est Collateur de la Cure. Son Eglise Paroissiale est dédiée sous le vocable de Notre-Dame.

**MACHAOVILLA**, lieu où les Lombards & les Saxons camperent pendant quelque tems dans l'invasion qu'ils firent dans la Gaule vers le sixième siècle. On croit que c'est à présent Menerbe, ci-devant *Manamba*.

**MACHAU**, dans le Gâtinois, Diocèse de Sens; Parlement & Intendance de Paris, Election de Melun, a 430 habitans.

**MACHAUT**, dans la Champagne, Diocèse de Reims, Parlement de Paris, Intendance de Châlons, Election de Rhetel, a 373 habitans.

**MACHE**, dans le Poitou, Diocèse de Luçon, Parlement de Paris, Intendance de Poitiers, Election des Sables d'Olonne, a 400 habitans.

**MACHECOU**, Machecol, Machecoul, Machequolac, *Machecum, Machicollum*; on l'appelle aussi l'ancien Croix de Machecou, Bourg, dans la Bretagne, Diocèse de Nantes, Parlement de Rennes, Intendance & Recette de Nantes, a 886 habitans. Il y a deux Paroisses, sainte Croix & la Trêve. C'est le lieu principal du Duché de Retz, ayant succédé à l'ancienne Bourgade de Retz qui ne subsiste plus. Ses anciens Seigneurs, qu'on connoit depuis Garfile & Gosselin son frere, témoins d'un acte de 1138. cité dans la nouvelle Histoire de Bretagne, en porteroient le nom; & l'on en peut voir la suite dans les Généalogies d'Augustin du Paz. Il remarque que dès la mort de Jean de Machecou tué au siege de la Roche-Derien, en 1347. il trouvoit la Terre de Machecou unie à la Paroisse de Retz, sans qu'il fût à quel titre; elle n'en a plus été séparée depuis. Les Armes de ces Seigneurs étoient trois chevrons, & peut-être de gueules en champ d'argent, telles qu'on en voit au tombeau d'Alix Duchesse de Bretagne, femme de Pierre le Maucler, dans la nouvelle Histoire de cette Province, où sont celles de plusieurs Familles illustres. Voyez Retz.

**MACHEMONT**, dans la Picardie, Diocèse de Noyon, Parlement de Paris, Intendance de Soissons, Election de Noyon, a 310 habitans.

**MACHERET**, Abbaye d'Hommes, de l'Ordre de Gramont, située dans la Paroisse de S. Just, dans le Diocèse de Troyes. Cette Abbaye fut fondée en 1163. dans les bois de Macheret, d'abord en titre d'Hermitage par Henry I. Comte de Champagne; cette Abbaye vaut huit mille livres de rente il y a six Religieux réformez.

**MACHERET**, Bois, de deux cens cinq arpens dependant de la Mairrie d'Alençon.

**MACHERIN**, petite Ville, dans le Gâtinois, Diocèse

Diocèse  
rit, Elec  
une petit

MAC  
Diocèse  
Recette

MAC  
Diocèse c  
de Châlons

MAC  
Diocèse, Par  
liage & R  
tant.

MAC  
côte de Vi  
de Montp

MAC  
sur la May  
ris, Inten  
de Doulen  
éloigné de

qui vaut si  
de Forest-  
les principa  
bleds & au  
de Caque

adresse les  
MAC H

Diocèse d'  
ce d'Anier  
tans.

MAC H  
côte d'Ami  
miens, Elec  
est du Gren  
deux lieus

beville. Il  
six cens livr  
Pierre. Le c  
bois, prez

chir des toi  
Madame la  
lieu. Les A  
la Borne.

MAC H  
Diocèse de  
ce de Châl  
tans.

MAC L  
Parlement  
de S. Estien

MAC L  
Troyes, P  
lons, Elec

MAC C  
la Picardie  
ris, Intend  
bitans.

MAC C  
Bourgogne  
de Paris,  
Recette,

fidial, d'un  
sur la pente  
tre-vingt-d

a un beau p  
est un faux  
S. Vincent

à S. Pierre  
blessé. Ils f  
le pareille

Tom

Diocèse de Sens, Parlement & Intendance de Paris, Election de Melun, a 190 habitans. Il y a une petite riviere qui se jette dans la Loire.

**MACHENHEIM**, dans la basse Alsace, Diocèse de Strasbourg, Conseil Souverain d'Alsace, Recette des Terres de la Noblesse, a 196 habitans.

**MACHEROMENIL**, dans la Champagne, Diocèse de Reims, Parlement de Paris, Intendance de Châlons, Election de Rhetel, a 96 habitans.

**MACHEROUX**. Voyez Marcheroux.

**MACHESIN**, dans la Franche-Comté, Diocèse, Parlement & Intendance de Besançon, Bailliage & Recette de Lons-le-Saulnier, a 122 habitans.

**MACHEVILLE**, dans le haut Vivarez, Diocèse de Viviers, Parlement de Toulouse, Intendance de Montpeller, Recette de Viviers, a 275 habitans.

**MACHIEL**, *Maxiacellum*, dans la Picardie, sur la Maye, Diocèse d'Amiens, Parlement de Paris, Intendance d'Amiens, Election d'Abbeville & de Douliens, Grenier à sel de Rhue, dont ce lieu est éloigné de huit lieues; il a 145 habitans. La Cure qui vaut six cens livres est à la nomination de l'Abbé de Forest-Montier. La blanchisserie des toiles fait le principal commerce de ce lieu, qui produit des bleds & autres grains, bois, prez & pâturages. M. de Caque Marquis d'Emont en est Seigneur. On adresse les lettres à Abbeville.

**MACHIEL** & Rossignol, dans la Picardie, Diocèse d'Amiens, Parlement de Paris, Intendance d'Amiens, Election d'Abbeville, a 48 habitans.

**MACHY**, *Maxiacum*, dans la Picardie, Diocèse d'Amiens, Parlement de Paris, Intendance d'Amiens, Election d'Abbeville, a 250 habitans. Ce lieu est du Grenier à sel de Rhue, dont il est éloigné de deux lieues & demie, d'une de Cressy & cinq d'Abbeville. Il est situé sur la Maye. La Cure, qui vaut six cens livres, est à la nomination du Prieur de Dom-Pierre. Le terroir produit des bleds & autres grains, bois, prez, pâturages; le commerce est de blanchir des toiles. Les lettres s'adressent à Abbeville. Madame la Marquise de Soyecourt est Dame de ce lieu. Les Annexes qui en dépendent sont Ballon & la Borne.

**MACHY** & Pommerois, dans la Champagne, Diocèse de Troyes, Parlement de Paris, Intendance de Châlons, Election de Troyes, a 204 habitans.

**MACLAS**, dans le Forez, Diocèse de Lion, Parlement de Paris, Intendance de Lion, Election de S. Estienne, a 755 habitans.

**MACLAUNAY**, dans la Brie, Diocèse de Troyes, Parlement de Paris, Intendance de Châlons, Election de Sezanne, a 112 habitans.

**MACOGNY** ou S. Quentin de Macogny, dans la Picardie, Diocèse de Soissons, Parlement de Paris, Intendance & Election de Soissons, a 60 habitans.

**MACON** ou Mafcon, *Mafico*, Ville, dans la Bourgogne, Evêché suffragant de Lion, Parlement de Paris, Intendance de Dijon, Chef-lieu d'une Recette, a 4210 habitans. Elle est Siège d'un Præsident, d'un Bailliage, d'une Marchausée, & située sur la pente d'un coteau au bord de la Saône, à quatre-vingt-dix lieues de Paris, & à dix de Lion. Elle a un beau pont sur cette riviere, au-delà de laquelle est un Faubourg. Son Eglise Cathedrale est dédiée à S. Vincent, il y a aussi une Eglise Collegiale dédiée à S. Pierre, dont les Chanoines sont preuve de Noblesse. Ils sont dans l'usage, & ceux de la Cathedrale pareillement, de porter des Mitres quand ils offi-

cient au grand Autel; ce qui s'étend aux Diacres, Soudiacres & Chapiers, pourvu qu'ils soient aussi Chanoines.

Cette Ville, très-ancienne; Jules César en fait mention au nom... des Villes des *Edui*, ou des peuples du pays d'Autun, dont elle a depuis été détachée, & érigée en Evêché; son premier Evêque connu est Placide, qui assista au troisieme Concile d'Orleans en 538. & à celui de Paris en 555. Elle a fait partie du Royaume des Bourguignons; les François ayant détruit ce Royaume, Mâcon leur a obéi jusqu'à l'usurpation de Boson; peu de tems après elle se retira de sa domination, & se remit sous celle des Rois de France. Elle avoit auparavant été gouvernée par des Comtes amovibles, & elle en eut dans la suite d'hereditaires, mais qu'on connoit seulement depuis la fin du dixieme siecle. Elle en a eu de differentes familles. Guy dernier Comte de la premiere famille ayant embrassé la vie Monastique, ainsi que ses enfans, Mâcon échut aux Comtes de Bourgogne, qui la donnerent à un de leurs Cadets, nommé Gerard, dont le petit-fils nommé aussi Gerard n'eut qu'une fille nommée Alix, qui épousa Jean de Dreux, Seigneur de Braine, & par elle Comte de Vienne & de Mâcon, ceux-ci n'ayant point d'enfans, vendirent le Comté de Mâcon à S. Louis en 1238. Jean mourut l'année suivante, & Alix se fit Religieuse à Maubuisson, d'où elle fut tirée peu après pour être Abbessé du Lys.

Saint Louis devenu maître de Mâcon y établit un des quatre premiers Bailliages du Royaume, qui a toujours ressorti au Parlement de Paris. Car quand Charles VII. fut obligé par le Traité d'Arras de 1435. de céder le Comté de Mâcon, avec toute la haute Justice, à Philippe le Bon Duc de Bourgogne, il réserva néanmoins le ressort au même Parlement; & lorsque Louis XI. après la mort du Duc Charles le Terrible, entra en possession du Duché de Bourgogne & du Comté de Mâcon, il voulut que ce Comté demeurât dans son ancien ressort, quoiqu'il établit un Parlement à Dijon: il le réunit de nouveau à la Couronne en 1476. & il y remit le Siège Royal du Bailliage qui avoit été transféré à S. Genoux, pendant que le Comté fut aux Ducs de Bourgogne.

**MACONCOURT**, *Maconisturia*, Diocèse de Toul, Bailliage de Chaumont, Prévôté d'Andelot. Les Religieux de l'Abbaye de S. Urbain en sont Seigneurs. L'Abbé de S. Urbain est Patron de la Cure; son Eglise Paroissiale est dédiée à S. Leger. Il y a 168 habitans.

**MACONEX**, dans le pays de Gex, Diocèse de Genève, Parlement & Intendance de Dijon, Recette de Gex, a 268 habitans. Il y a une Commanderie de Malthe du Grand Prieuré d'Auvergne.

**MACONGE**, dans la Bourgogne, Diocèse d'Autun, Parlement & Intendance de Dijon, Bailliage & Recette d'Arnay-le-Duc, Grenier à sel de Pouilly, a 272 habitans. C'est pays de plaine. L'Abbé de S. Simphorien d'Autun est Collateur de la Cure.

**MACONOD**, dans le Valromay, Diocèse de Bellay, Parlement & Intendance de Dijon, Bailliage & Recette de Valromay, a 138 habitans.

**MACONNOIS** ou Mafconois, *Maficonensis Pagus*, Pays de Bourgogne, dont Mâcon est la Capitale; il est situé le long de la Saône, & borné au septentrion par le Châlonnois; à l'orient par la Bresse; au midy par le Beaujolois, & à l'occident par le Charolois. C'est le second Comté de la Province & des Etats de Bourgogne, & la troisieme Lieue-



nance Générale du Gouvernement de la même Province. C'est aussi une Lieutenance de Roy. Le pays est de Droit Ecrit, & a des Etats particuliers. Il peut avoir onze lieues de longueur & dix de largeur; il y a encore quelques Paroisses enclavées dans la Bresse Châlonnoise. Le terroir du Mâconois est différent en situation & en rapport. Il y a des montagnes & des plaines; on recueille des vins sur les côtes, dont il y en a de très-excellens; comme ceux de S. Gengoux & d'après Mâcon; d'autres moindres. L'on y nourrit aussi du bétail, & les plaines produisent des bleds. Les Etats particuliers du Mâconois ont racheté les droits des Aydes. Son plus considérable commerce est en vins; l'on a fait une nouvelle route pour aller de Lion à Paris par le Mâconois, le Charolois & Digois, où l'on s'embarque sur la Loire. Les Villes principales du Mâconois sont Mâcon, S. Gengoux, Cluny & Tournus.

**MACOUTOUR**, dans le pays Meffin, Diocèse de Toul, Parlement & Intendance de Metz, Recette de Toul, a 106 habitans.

**MACORNAY**, dans la Franche-Comté, Diocèse, Parlement & Intendance de Besançon, Bailliage & Recette de Loos-le-Saulnier, a 140 habitans.

**MACQUIGNY**, dans la Picardie, Diocèse de Laon, Parlement de Paris, Intendance de Soissons, Election de Guise, a 300 habitans.

## M A D

la **MADÉLAINE**, par abbrege, au lieu de dire l'Eglise de sainte Madeline, *Ecclesia sancta Magdalena*, Bourg dans le Poitou, Diocèse de Poitiers, Parlement de Paris, Intendance de Tours, Election de Loudun, a 87 habitans.

la **MADÉLAINE**, dans la Brie, Diocèse de Meaux, Parlement & Intendance de Paris, Election de Rozoy, a 172 habitans.

la **MADÉLAINE**, dans la Beauce, Diocèse de Chartres, Parlement de Paris, Intendance d'Orléans, Election de Chartres, a 100 habitans.

la **MADÉLAINE**, Abbaye de Chatoines réguliers de la Congrégation de France, au Diocèse de Chartres. Elle rapporte sa fondation à Charlemagne. Son revenu est de huit mille livres.

la **MADÉLAINE**, dans la Normandie, Diocèse, Parlement & Intendance de Rouen, Election d'Andely, a 665 habitans.

la **MADÉLAINE**, dans la Normandie, Diocèse, Parlement, Intendance & Election de Rouen, a 16 habitans.

la **MADÉLAINE**, dans la Normandie, Diocèse de Bayeux, Parlement de Rouen, Intendance de Caën, Election de Bayeux, a 115 habitans.

la **MADÉLAINE** de Nonancourt, dans la Normandie, Diocèse d'Evreux, Parlement & Intendance de Rouen, Election d'Evreux, a 730 habitans. Madame de Blin est Dame de ce lieu.

la **MADÉLAINE**, dans le Gâtinois, Diocèse de Sens, Parlement & Intendance de Paris, Election de Nemours, 165 habitans.

la **MADÉLAINE**, dans l'Angoumois, Diocèse d'Angoulême, Parlement de Paris, Intendance de Limoges, Election d'Angoulême, a 408 habitans.

la **MADÉLAINE**, Paroisse de la Ville de Paris, située dans l'ancienne Cité, & dont le Curé est le premier des deux Archiprêtres de cette Ville, ce qui montre l'antiquité de la fondation; car d'ailleurs elle est peu considérable. On y a réuni la

Cure de S. Simphorien.  
la **MADÉLAINE**, Paroisse principale de Verneuil en Normandie, la Tour de son Eglise est fort haute & très-belle; l'Office Canonial se fait tous les jours dans cette Eglise par des Chapelains qui sont fondés.

la **MADÉLAINE** près Vernon, Prieuré dépendant de l'Abbaye de Bernay.

la **MADÉLAINE**, Prieuré double d'Hommes & de Filles de l'Ordre de S. Augustin, établi pour servir les pauvres de l'Hôtel-Dieu de Rouen. Il a été uni à la Congrégation de France vers l'an 1654. le Roy qui y nommoit 1 a uni à cette Congrégation qui lui présente seulement trois sujets, dont la Majesté en choisit un. L'Historien de la Ville de Rouen a rapporté la suite des Prieurs & Prieures de ce lieu depuis environ 1300. ans, & il n'a trouvé aucun titre de l'existence de cette Maison avant le douzième siècle.

la **MADÉLAINE-Léproserie**, dans la Normandie, à un quart de lieu de la Ville de Sées au midy; le Fief du lieu lui est attaché: elle a droit de Foire le jour de la fête de sa sainte Patronne; ce droit lui fut accordé par Guillaume Comte de Poonthieu vers l'an 1150. elle fut unie à l'Hôpital de Sées par un Arrêt du Conseil en 1693.

la **MADÉLAINE**, dans la Picardie, Diocèse d'Amiens, Parlement de Paris, Intendance d'Amiens, Gouvernement de Montreuil, a 3600 habitans. C'est un Fausbourg de Montreuil de l'autre côté de la riviere.

la **MADÉLAINE**, dans l'Angoumois, Diocèse d'Angoulême, Parlement de Paris, Intendance de la Rochelle, Election d'Angoulême, a 146 habitans.

la **MADÉLAINE** Hors & Ens, dans le Maine, Diocèse du Mans, Parlement de Paris, Intendance de Tours, Election du Mans, a 118 habitans.

la **MADÉLAINE**, dans le Périgord, Diocèse de Sarlat, Parlement & Intendance de Bordeaux, Election de Sarlat, a 480 habitans.

la **MADÉLAINE** de la Chartre, dans le Maine, Diocèse du Mans, Parlement de Paris, Intendance de Tours, a 210 habitans. Ce lieu est situé sur la Loire, à douze lieues du Mans au sud-est.

la **MADÉLAINE**, dans l'Agenois, Diocèse d'Agen, Parlement & Intendance de Bordeaux, Election d'Agen, a 122 habitans.

la **MADÉLAINE**, dans le Condomois, Diocèse de Condom, Parlement & Intendance de Bordeaux, Election de Condom, a 52 habitans.

la **MADÉLAINE**, dans la Flandre Vallonne, Diocèse de Tournay, Parlement de Douay, Intendance & Subdelegation de Lille, a 61 habitans.

la **MADÉLAINE**, dans la basse Navarre; Diocèse de Bayonne, Parlement de Pau, Intendance d'Auch, pays de Cize, a 210 habitans.

la **MADÉLAINE** sur Heudre, Ville, dans la Normandie, Diocèse d'Evreux, Parlement & Intendance de Rouen, Election d'Evreux, a 225 habitans. M. le Franc en est Seigneur.

la **MADÉLAINE** de Chesny, Prieuré, dans le Diocèse de Paris. Son revenu est de quatre mille livres.

**MADÉYROLLES**, dans l'Auvergne, Diocèse de Clermont; Parlement de Paris, Intendance de Riom, Election d'Issoire, a 512 habitans.

**MADIC**, dans l'Auvergne, Diocèse de S. Flour, Parlement de Paris, Intendance de Riom,

Election

MAD

cèse de R

loufe, Re

le Gran

cèse de L

de Poitier

sans.

le Petit

de Limog

Poitiers, l

MAD

yfit, Mad

S. Benoit,

Il est siu

Saintes, q

d'Archiaq

Sudre. C

le bas du

rois placé.

fondation

les Calvin

d'Abbaye

compte on

MAD

Diocèse,

Bordeaux,

MAD

Diocèse d'

dance d'Au

sans.

MAD

d'Auch,

d'Auch, C

sans.

MADR

riarum, B

Parlement

tion du M

MAD

Mans, Pa

çon, Ele

MADR

Diocèse d'

dance de R

bitans.

MADR

Bois de B

été bâti en

de Madrid

nier, après

Certe Maî

fes: c'est

de des Sea

tre près le

Louis XV.

n'est pas

été planté

paroit qu'il

appelloit le

Boulogne,

de Nôrre-D

par des hab

qu'en consi

percé ce b

clairci. On

à cette occa

l'ait planté

MADR

du Diocèse

Election de S. Flour, a 382 habitans.

**MADIERE**, dans le haut Languedoc, Diocèse de Rieux, Parlement & Intendance de Toulouse, Recette de Rieux, a 272 habitans.

le Grand **MADIEU**, dans le Poitou, Diocèse de Limoges, Parlement de Paris, Intendance de Poitiers, Election de Confolans, a 452 habitans.

le Petit **MADIEU**, dans le Poitou, Diocèse de Limoges, Parlement de Paris, Intendance de Poitiers, Election de Confolans, a 140 habitans.

**MADION** ou *Maldion*, *Maldio*, *Maldum Dionysii*, *Maldionum*, Monastere d'Hommes, Ordre de S. Benoît, sous l'invocation de la sainte Vierge. Il est situé dans la Saintronge, au Diocèse de Saintes, qui en est environ a quatre lieues, près d'Archiaque, dans la Paroisse de S. Germain de Seudre. Ce Seudre est une petite riviere qui arrose le bas du rocher sur lequel ce Monastere étoit autrefois placé. On ignore le tems & les Auteurs de la fondation de ce Monastere, & il a été détruit par les Calvinistes. C'est toujours seulement un titre d'Abbaye valant deux cens livres de rente. On y compte onze Abbez jusq'au 1687.

**MADIRAC**, *Madiracum*, dans la Gouenne, Diocèse, Parlement, Intendance & Election de Bordeaux, a 105 habitans.

**MADIRAN**, *Madirannus*, dans l'Armagnac, Diocèse d'Auch, Parlement de Toulouse, Intendance d'Auch, Election d'Armagnac, a 210 habitans.

**MADIRAN**, dans l'Armagnac, Diocèse d'Auch, Parlement de Toulouse, Intendance d'Auch, Collecte de Riviere-basse, a 186 habitans.

**MADRE'**, *Madicum*, *Madericum*, *Madericum*, Bourg, dans le Maine, Diocèse du Mans, Parlement de Paris, Intendance de Tours, Election du Mans, a 670 habitans.

**MADRE'**, dans la Normandie, Diocèse du Mans, Parlement de Rouen, Intendance d'Alençon, Election de Domfront, a 550 habitans.

**MADRIAL**, *Maderiatum*, dans l'Auvergne, Diocèse de Clermont, Parlement de Paris, Intendance de Riom, Election de Clermont, a 258 habitans.

**MADRID**, *Madrinum*, Maison Royale, dans le Bois de Boulogne, a une lieue de Paris. Ce Château a été bâti en 1529. par François I. sur le modèle de celui de Madrid en Espagne, où il avoit été détenu prisonnier, après la perte de la bataille de Pavie en 1525. Cette Maison sert de demeure au Capitaine des Chasses : c'est à présent 1725. M. Darmonville Garde des Seaux de France. Les Rois en ont une autre près le Village de Passy, appelée la Muette, que Louis XV. a souvent habitée dans son jeune âge. Il n'est pas vraisemblable que le Bois de Boulogne ait été planté à cause du Château de Madrid, puisqu'il paroît qu'il y avoit vers l'an 1319. un bois que l'on appelloit le Bois de Rouvrai, qui a pris le nom de Boulogne, de la devotion que l'on avoit à l'Eglise de Notre-Dame de Boulogne, fondée en ce tems-là par des habitans de Menus-lez-S. Cloud. Il se peut qu'en considération du Château de Madrid l'on ait percé ce bois de plusieurs allées, & qu'on l'ait éclairci. On pourroit encore la voir en fermé de murs à cette occasion ; mais il n'est pas exact de dire qu'on l'ait planté alors.

**MADRIE**, *Madriacensis pagus*, petite pays du Diocèse d'Evreux.

## M A E

**MAEL** Perlivien, dans la Bretagne, Diocèse de Quimper, Parlement de Rennes, Intendance de Nantes, Recette de Quimper, a 186 habitans.

**M A E R Z**, dans le Nivernois, qui appartenoit à un Seigneur nommé Bodonaux Sicel, selon Ménage dans son Histoire de Sablé, pag. 49.

## M A F

**M A F F L E ' E** ; dans l'Isle de France, Diocèse ; Paris, Intendance & Election de Paris, a 255 habitans.

**M A F F R E C O U R T**, dans la Champagne, Diocèse de Reims, Parlement de Paris, Intendance de Châlons, Election de Sainte-Maneould, a 69 habitans.

## M A G

**M A G A G N O S C**, *Castrum de Magagnesco*, Diocèse de Grasse en Provence.

**M A G A L A S**, dans le bas Languedoc, Diocèse de Beziers, Parlement de Toulouse, Intendance de Montpellier, Recette de Beziers, a 683 habitans.

**M A G E** ou Gemages, dans le Perche, Diocèse de Chartres, Parlement de Paris, Intendance d'Alençon, Election de Mortagne, a 551 habitans. Le Seigneur temporel présente maintenant à la Cure ; mais on voit par une Bulle du Pape Urbain II. qui est dans la Bibliothèque de Cluny, que ce Patronage appartenoit alors au Prieuré de S. Denis de Nogent-le-Rotrou dépendant de cette Abbaye.

La Terre de Gemages avoit donné le nom à des Gentilshommes de distinction qui sont connus au moins depuis le XII. siècle : tems auquel Guillaume de Gemages donna au Prieuré de Vieux-Belême tout ce qu'il possédoit à Vieux-Belême, selon un titre de Marmonier. Isabelle de Gemages fille de Macé de Gemages & d'Alix de Dreux Princesse du Sang porta cette Terre vers l'an 1400. à Jean de Prulay, Seigneur de Fresnay-le-Sauron, ce que fit aussi Marguerite de Prulay fille de Jean, à Jean Havart Maître-d'Hôtel de Charles VII. & Baillif de Caux, issu de la Maison de S. Omer de la branche de Scacauville. On la voit depuis dans la Maison du Rouil & aujourd'hui dans celle de Rosnivinen qui l'a fait changer de nom, ayant obtenu par Lettres du Roy Louis XIV. qu'elle seroit à la venir appelée *Chambois le Rosnivinen*, à cause que la Terre de Chambois étoit tombée en quenouille & que c'étoit sous ce nom que cette Maison de Rosnivinen qui est originaire de Bretagne, s'étoit le plus distinguée.

**M A G E S Q**, dans la Gascogne, Diocèse d'Acqs, Parlement de Bordeaux, Intendance d'Auch, Election des Lannes, a 320 habitans.

**M A G I S T E R E**, dans l'Agenois, Diocèse d'Agen, Parlement & Intendance de Bordeaux, Election d'Agen, a 210 habitans.

**M A G N A C**, *Magacum*, *Maniacum*, (c'est-à-dire demeure de *Magnus* ou de *Mani*), dans la Marche, Diocèse de Limoges, Parlement de Paris, Intendance de Limoges, Election de Bourgneuf, a 186 habitans. La riviere de Loreze prend sa source auprès de ce lieu.

**M A G N A C** & Rodas, dans l'Angoumois, Diocèse d'Angoulême, Parlement de Paris, Intendance de Limoges, Election d'Angoulême, a 735 habitans.

**MAGNAN**, dans la Champagne, Diocèse de Langres, Parlement de Paris, Intendance de Châlons, Election de Bar-sur-Aube, a 486 habitans.

**MAGNANVILLE**, *Maniani* ou *Maghani Villa*, dans la Beauce, Diocèse de Chartres, Parlement & Intendance de Paris, Election de Mantes, a 78 habitans.

**MAGNAT**, Ville, dans le Limousin, Diocèse de Limoges, Parlement de Bordeaux, Intendance & Election de Limoges, a 1400 habitans.

**MAGNAT**, Bourg, dans le Limousin, Diocèse de Limoges, Parlement de Bordeaux, Intendance & Election de Limoges, a 1268 habitans.

**MAGNAT** ou *Maniat*, Bourg, dans la haute Marche, Diocèse de Limoges, Parlement de Paris, Intendance de Moulins, Bailliage & Election de Guéret, a 615 habitans. C'est une Paroisse située dans une montagne, terres fertiles à seigle, bled noir, avoine & quelques raves. Les pacages & les foins sont bons & suffisans pour la nourriture des bestiaux dont ils font commerce; il y a quelques Foires dans ce Bourg assez bonnes. Il y a des bois de haute futaie appartenant au Seigneur. Les habitans sont laborieux & à leur aise. M. de l'Etienne en est Seigneur.

**MAGNAT** ou *Maniat*, sur les confins de l'Auvergne, Diocèse de Limoges, Parlement de Paris, Intendance de Moulins, Election de Combrailles, a 155 habitans. C'est une Paroisse dans un valon entouré de montagnes; terres à seigle, bled noir & avoine. On y fait un petit commerce de moutons & de brebis. La petite rivière de Creufe y prend sa source. Il y a une Foire, & une partie des habitans vont travailler dans les Provinces voisines. M. le Marquis de Maniat en est Seigneur.

**MAGNAT**, dans la Guienne, Diocèse, Parlement, Intendance & Election de Bordeaux, a 870 habitans.

**MAGNAT** sur Touvre, dans l'Angoumois, Diocèse d'Angoulême, Parlement de Paris, Intendance de Limoges, Election d'Angoulême, a 408 habitans.

**MAGNE**, *Magnum*, Bourg, dans la Saintonge, Diocèse de Saintes, Parlement de Bordeaux, Intendance de la Rochelle, Election de S. Jean d'Angely, a 840 habitans. Il y a un Chapitre composé d'un Doyen, d'un Chantre, de trois Chanoines & de deux Semiprebendes.

**MAGNE**, dans le Berry, Diocèse de Bourges, Archiprêtre de la Châtre.

**MAGNEU** - Hauterive, dans le Forez, Diocèse de Lion, Parlement de Paris, Intendance de Lion, Election de Montbrison, a 288 habitans.

**MAGNEVILLE**, *Manii Villa* ou *Magua Villa*, dans la Normandie, Diocèse de Coutances, Parlement de Rouen, Intendance de Caën, Election de Valognes, a 892 habitans.

**MAGNEVILLE**, dans le pays Messin, Diocèse de Toul, Parlement & Intendance de Metz, Bailliage & Recette de Vic, a 268 habitans. Son Eglise. Paroissiale est dédiée à S. George.

**MAGNEUX**, dans la Champagne, Diocèse de Châlons, Parlement de Paris, Intendance de Châlons, Election de Joinville, a 200 habitans.

**MAGNICOURT**, *Magni*, ou *Manii Curia*, dans la Champagne, Diocèse de Troyes, Parlement de Paris, Intendance de Châlons, Election de Troyes, a 315 habitans.

**MAGNICOURT** en Comté, dans l'Artois, Diocèse d'Arras, Parlement de Paris, Intendance d'Amiens, Gouvernance d'Arras, Bailliage & Recette de Lens, a 187 habitans.

**MAGNICOURT** sur Canché, dans l'Artois, Diocèse d'Arras, Parlement de Paris, Intendance d'Amiens, Gouvernance d'Arras, Bailliage & Recette de S. Pol, a 246 habitans.

**MAGNIEL** & de Venasse, Bois de cinq cens quatrevingt-quatorze arpens de la Maîtrise de Crevilly.

**MAGNIEN**, dans la Bourgogne, Diocèse d'Autun, Parlement & Intendance de Dijon, Bailliage, Grenier à sel & Recette d'Arnay-le-Duc, a 175 habitans. C'est pays de plaines. L'Abbesse de S. Andoche est Collatrice de la Cure. Plusieurs Villages ou Hameaux en dépendent, savoir la Marpière, Fontaine, Jully, Magnier & la Chôme.

**MAGNIEU**, dans la Bourgogne, Diocèse de Lion, Parlement & Intendance de Dijon, Bailliage & Recette de Bugey, a 276 habitans.

les **MAGNIEUX**, dans le Poitou, Diocèse de Luçon, Parlement de Paris, Intendance de Poitiers, Election de Fontenay, a 705 habitans.

**MAGNIORAY**, dans la Franche-Comté, Diocèse, Parlement & Intendance de Besançon, Bailliage & Recette de Vesoul, a 95 habitans.

**MAGNIVILLIERS**, *Manii Villars*, & Plenoy, dans la Picardie, Diocèse de Laon, Parlement de Paris, Intendance de Soissons, Election de Laon, a 46 habitans.

**MAGNOAC**, Petit pays, qui fait partie de celui d'Armagnac, & a été possédé par des Cadets des Comtes d'Armagnac, d'où il est entré dans la Maison d'Armagnac. Son lieu principal est Château-neuf de Magnoc, c'est un des Archidiaconés de l'Archevêché d'Auch.

**MAGNONCOURT**, *Magnum* ou *Manonis Curia*, dans la Franche-Comté, Diocèse, Parlement & Intendance de Besançon, Bailliage & Recette de Vesoul, a 182 habitans.

**MAGNY** *Magnum*, Ville, dans le Vexin François, moitié - chemin de Paris à Roüen, Diocèse de Roüen, Parlement de Paris, Intendance de Roüen, Siège d'une Election, a 1320 habitans. Cette Ville est aussi Siège d'un Bailliage Royal & d'une haute Justice, dont le Baillif connoit des causes des Ecclesiastiques & des Nobles comme des roturiers, ce qui lui avoit été long tems contesté par le Juge Royal; mais en quoi il a été enfin confirmé par Arrêt. Le Domaine de ce lieu appartient depuis près de deux cens ans à la Maison de Neuville-Villeroy, laquelle le tient de celle de la Gendre. On voit les armes de l'une & de l'autre famille sur les portes de la Ville. Les bourgeois assurent que ce Domaine est Royal & seulement engagé; mais Du Puy n'en parle point dans son Livre des droits du Roy; il semble qu'il n'en ait point trouvé de preuve. Il y a à Magny, outre la Cure, un Prieuré auquel le Patronage de la Cure est attaché; un Couvent de Cordeliers, un de Benedictines, un autre d'Urfulines & un Hôtel-Dieu. La Paroisse est dédiée à Notre Dame. Magny est à M. de Villeroy.

**MAGNY** ou *Maigné*, près la Ferté-Macé, Bourg, dans la Normandie, Diocèse du Mans, Parlement de Roüen, Intendance d'Alençon, Election de Falaise, a 1760 habitans. L'Abbé de S. Julien de Tournai a la nomination de la Cure par concession de Guillaume, Seigneur de la Ferté-Macé, faite l'an 1093. & du consentement de Guillaume son fils, auquel néanmoins les Moines de S. Julien furent obligés de donner cent sols Mansiaux après la mort de son pere; celui-ci leur avoit aussi transféré les droits Episcopaux que l'Evêque du Mans lui avoit cédés sur cette Eglise. Titres de S. Julien.

**MAGNY**, Marquisat composé de cinq Paroisses,

rois  
Parlem  
tion d  
la Pref  
de Bay  
Justice  
nuémen  
Magny  
fils de  
dant de  
lard, O  
MA  
Chartres  
jeans, l  
MAG  
tun, Par  
Grenier  
Il est tit  
Nuits à  
MAG  
cès d'A  
Bailliage  
zois, a  
c'est pay  
la Cure.  
le M  
Bourges  
pes, Elec  
habitans.  
nominati  
ticier. Ce  
vignes. Ce  
nom, est d  
MAG  
Baillie, Co  
Bailliage  
le MA  
cès, Par  
Bailliage & R  
MAG  
se de Nev  
Moulins,  
ans. C'est  
tion de Vc  
point d'an  
de Mascars  
MAG  
cès de Ne  
d'Amiens,  
MAG  
cès de Ne  
Moulins, l  
une Paroiss  
à deux de la  
orge, avoit  
Les pacage  
un petit co  
& bois tail  
de Nevers  
MAG  
Diocèse,  
Metz, a 33  
MAG  
Comté, D  
Besançon,  
habitans.  
MAG  
Diocèse, P  
Bailliage &  
MAG  
pans, dans  
lement de F  
Ton

roiffes, dans la Normandie, Diocèse de Bayeux, Parlement de Rouen, Intendance de Caën, Election de Bayeux, a 192 habitans. La Cure est à la Présentation du Chapitre de l'Eglise Cathédrale de Bayeux. La Terre est un Marquisat avec haute Justice qui s'étend sur cinq Paroisses & ressortit nommément du Parlement. Elle appartient à M. de Magny et devant Introduceur des Ambassadeurs, fils de M. Foucaut, Conseiller d'Etat & Intendant de Caën, qui l'a voit acquise de M. de Chamillard, Contrôleur Général des Finances.

MAGNY, dans la Beauce, Diocèse de Chartres, Parlement de Paris, Intendance d'Orléans, Election de Chartres, a 482 habitans.

MAGNY, dans la Bourgogne, Diocèse d'Autun, Parlement & Intendance de Dijon, Bailliage, Grenier à sel & Recette de Nuits, a 123 habitans. Il est situé dans la montagne à moitié-chemin de Nuits à Beaune; c'est pays de vignes.

MAGNY-la-Ville, dans la Bourgogne, Diocèse d'Autun, Parlement & Intendance de Dijon, Bailliage, Grenier à sel & Recette de Semur en Auxois, a 82 habitans. Il y a des vignes de gros plan; c'est pays de plaine. L'Evêque d'Autun nomme à la Cure.

le MAGNY, dans le Berry, Diocèse de Bourges, Parlement de Paris, Intendance de Bourges, Election & Grenier à sel de la Châtre, a 199 habitans. La Cure qui est à portion congrue, est à la nomination de M. le Duc, qui est Seigneur haut-Justicier. C'est un pays fort maigre & où il y a peu de vignes. Ce lieu, qui est sur un petit ruisseau sans nom, est distant de demi-lieue de la Châtre.

MAGNY, dans la haute Alsace, Diocèse de Basse, Conseil Souverain & Intendance d'Alsace, Bailliage de Delle, a 59 habitans.

le MAGNY, dans la Franche-Comté, Diocèse, Parlement & Intendance de Besançon, Bailliage & Recette de Baume, a 38 habitans.

MAGNY-Ancien, dans le Nivernois, Diocèse de Nevers, Parlement de Paris, Intendance de Moulins, Election de Châteaubleton, a 87 habitans. C'est une Collette dont la Paroisse est de l'Election de Vezelay; c'est terres à seigle, orge & avoine; point d'autre commerce que celui des bestiaux. M. de Maicarany est Seigneur de ce lieu.

MAGNY à la Foëe, dans la Picardie, Diocèse de Noyon, Parlement de Paris, Intendance d'Amiens, Election de S. Quentin, a 104 habitans.

MAGNY & Roziers, dans le Nivernois, Diocèse de Nevers, Parlement de Paris, Intendance de Moulins, Election de Nevers, a 462 habitans. C'est une Paroisse située en plaine, à une lieue de l'Allier & à deux de la Loire, terres à froment, méteil, seigle, orge, avoine, légumes & chanvre de bon rapport. Les pacages & les foins bons, mais peu abondans, un petit commerce de bestiaux, quelques vignes & bois taillis. Le Tresorier de l'Eglise Cathédrale de Nevers en est Seigneur.

MAGNY & S. Thibaut, dans le pays Messin, Diocèse, Parlement, Intendance & Recette de Metz, a 335 habitans.

MAGNY Grand & Petit, dans la Franche-Comté, Diocèse, Parlement & Intendance de Besançon, Bailliage & Recette de Vesoul, a 155 habitans.

MAGNY-Jobert, dans la Franche-Comté, Diocèse, Parlement & Intendance de Besançon, Bailliage & Recette de Vesoul, a 55 habitans.

MAGNY-la-Campagne, *Magniacum in Campanis*, dans la Normandie, Diocèse de Sées, Parlement de Rouen, Intendance d'Alençon, Election

de Falaise, a 176 habitans. La Cure est en deux portions & toutes deux à la nomination des Seigneurs temporels; la grande portion est à la présentation d'un Gentilhomme du nom de Courlis, dont il a été parlé à l'occasion de la Terre qui le leur a donné; ils possèdent celle de Magny depuis plusieurs siècles. La petite portion est du Patronage d'autres Gentilshommes du nom de Pivot, qui ont aussi une Terre dans cette Paroisse, qui étoit auparavant dans la Maison de Courlis.

MAGNY-Lambert, dans la Bourgogne, Diocèse d'Autun, Parlement & Intendance de Dijon, Bailliage, Grenier à sel & Recette de Châtillon, a 218 habitans. Ce lieu est situé partie dans un fond, partie sur des coteaux. L'Evêque d'Autun est Collateur de la Cure.

MAGNY-le-Frusse, dans la Normandie, Diocèse de Bayeux, Parlement de Rouen, Intendance d'Alençon, Election de Falaise, a 400 habitans. Le Seigneur temporel nommé à la Cure.

MAGNY & Etrée, dans la Bourgogne, Diocèse d'Autun, Parlement & Intendance de Dijon, Bailliage, Grenier à sel & Recette d'Avalon, a 33 habitans. Ces deux Villages sont contigus, il y a deux dans une plaine. C'est pays de forêts, d'arraisils & de buissons. La Paroisse se nomme Magny. L'Evêque d'Autun est Collateur de la Cure.

MAGNY le Port, dans la Franche-Comté, Diocèse, Parlement & Intendance de Besançon, Bailliage & Recette de Vesoul, a 600 habitans.

MAGNY le Hongre, dans la Brie, Diocèse de Meaux, Parlement & Intendance de Paris, Election de Colomiers, a 218 habitans.

MAGNY le Vernoy, dans la Franche-Comté, Diocèse, Parlement & Intendance de Besançon, Bailliage & Recette de Vesoul, a 68 habitans.

MAGNY-lez-Avalon, dans la Bourgogne, Diocèse d'Autun, Parlement & Intendance de Dijon, Bailliage & Recette d'Avalon, a 159 habitans.

MAGNY S. Médard, dans la Bourgogne, Diocèse de Langres, Parlement, Intendance, Bailliage & Recette de Dijon, Grenier à sel de Mirebau, a 175 habitans. C'est pays de plaine; il n'y a que fontaines, marais & ruisseaux. La métairie du Chef d'Albane en dépend.

MAGNY sur Thille, dans la Bourgogne, Diocèse de Langres, Parlement, Intendance, Bailliage, Grenier à sel & Recette de Dijon, a 107 habitans. Cette Paroisse est située en plaine, à deux lieues de Dijon. Il y a trois petites rivières qui se nomment les Thilles.

MAGNY-lez-Aubigny, dans la Bourgogne, Diocèse de Langres, Parlement, Intendance, Bailliage & Recette de Dijon, a 82 habitans.

MAGNY-lez-Auxonne, dans la Bourgogne, Diocèse de Chalon, Parlement, Intendance & Recette de Dijon, Bailliage & Grenier à sel d'Auxonne, a 86 habitans. C'est un pays de plaine & de forêts, à une lieue d'Auxonne.

MAGNY-lez-Hameaux, dans l'Isle de France, Diocèse, Parlement, Intendance & Election de Paris, a 185 habitans.

MAGNY-lez-Jully, dans la Franche-Comté, Diocèse, Parlement & Intendance de Besançon, Bailliage & Recette de Vesoul, a 192 habitans.

MAGNY S. Médard, dans la Bourgogne, Diocèse de Langres, Parlement, Intendance, Bailliage & Recette de Dijon, a 178 habitans.

MAGNY sur Bois, dans la Bourgogne, Diocèse de Langres, Parlement, Intendance, Bailliage

ge & Recette de Dijon, a 210 habitans.  
**MAGNY**, *Magniacum*, dans la Picardie, Diocèse de Noyon, Parlement de Paris, Intendance de Soissons, Election de Noyon, a 895 habitans. Ce lieu se nomme aujourd'huy Guiscard. *Voyez* Guiscard.

**MAGNY-Vachereffe**, dans la Franche-Comté, Diocèse, Parlement & Intendance de Besançon, Bailliage & Recette de Baume, a 25 habitans.

**MAGNY-lez-Aubigny**, dans la Bourgogne, Diocèse de Châlon, Bailliage & Recette de Dijon, Grenier à sel de S. Jean de Loinc. C'est une Paroisse située à trois lieux de Dijon, & à deux de S. Jean de Loinc. C'est pays plain, il n'y a point de rivières.

**MAGOAR-Treve**, dans la Bretagne, Diocèse de Tréguier, Parlement de Rennes, Intendance de Nantes, Recette de Tréguier, a 286 habitans.

**MAGRE'**, dans la Normandie, Diocèse de Bayeux, Parlement de Rouen, Intendance de Caën, Election de Vire, a 1295 habitans.

**MAGRIE'**, dans le bas Languedoc, Diocèse de Narbonne, Parlement & Intendance de Toulouse, Recette de Limoux, a 384 habitans.

**MAGRIGNE**, dans la Guienne, Diocèse, Parlement, Intendance & Election de Bordeaux, a 164 habitans.

**MAGRIN**, dans le haut Languedoc, Diocèse de Lavaur, Parlement & Intendance de Toulouse, Recette de Lavaur, a 136 habitans.

**MAGRIN**, dans le Roüergue, Diocèse de Vâbres, Parlement de Toulouse, Intendance de Montauban, Election de Milhaud, a 210 habitans.

**MAGUELONE**, *Magalons*, dans le Languedoc, Diocèse de Montpellier, Parlement de Toulouse, Intendance & Recette de Montpellier, autrefois Siège d'un Evêché, a 500 habitans. Quoique les Auteurs de la Gaule Chrestienne ayent appris de l'Historien des Evêques de cette Ville, qu'elle étoit bâtie avant même que les Romains fussent les maîtres du pays, il est pourtant certain, comme le remarque le Savant Auteur de la description de la France ancienne & moderne, qu'il n'en est fait aucune mention avant le regne des Visigoths. Elle étoit située au milieu de l'étang de Thau, dans une Ile qui en porte encore le nom & qui est déserte, n'étant fréquentée que de pêcheurs, qui n'osoient pas s'y établir crainte des Corsaires de Barbarie. Cette Ville qui étoit considérable fut détruite par Charles Martel pour en chasser les Sarasins qui s'en étoient emparés, & qui ont souvent depuis encore ravagé le pays; ce qui fait qu'on croit que ce lieu est celui qu'on appelloit autrefois le Port Sarasin. Alors l'Evêque & son Clergé se retirèrent à Sustainion, autre Ville voisine fort ancienne, mais au bout de trois cens ans, ils revinrent à Maguelone vers l'an 1050. & l'Evêque Arnaud commença une nouvelle Eglise Cathédrale qui subsiste encore aujourd'huy. Cependant cette Ville ayant beaucoup souffert durant les guerres, l'air y étant mal-sain, & devenant fort déserte, l'Evêque Guillaume Pellicier obtint du Pape Paul III. en 1536. par la faveur de François I. que son Siege fût transféré à Montpellier qui avoit tous les avantages contraires, & ce Pape sécularisa en même-tems le Chapitre qui étoit de l'Ordre de S. Augustin par une Bulle du 26. Mars de cette année, qui est imprimée dans la Gaule Chrestienne. Les Evêques de Montpellier ont aussi conservé une maison de plaisance à Maguelone.

la **MAGUERE**, dans le bas Armagnac, Diocèse d'Auch, Parlement de Toulouse, Intendan-

ce, d'Auch, Election d'Astarac, a 168 habitans.  
**MAGUEVILLE**, dans la Saintonge, Diocèse de Saintes, Parlement de Bordeaux, Intendance de la Rochelle, Election de S. Jean d'Angely, a 275 habitans.

## M A H

**MAHALLON**, dans la Bretagne, Diocèse de Quimper, Parlement de Rennes, Intendance de Nantes, Recette de Quimper, a 268 habitans.

**MAHERU**, *Maherucium*, dans la Normandie, Diocèse de Sées, Parlement de Rouen, Intendance & Election d'Alençon, a 550 habitans. L'Abbé de S. Evron nommé à la Cure, par donation de Guillaume Marquis de Moulins, & d'Alberede la femme, qui y ajoutèrent encore les dixmes du lieu & quelques autres droits, & les Moines de S. Evron par reconnaissance leur firent présent de leur côté de quinze livres en argent, au rapport d'Orderic Vital, page 577. C'étoit dans le XI. siècle. A la fin du siècle suivant, Liliard Evêque de Sées leur permit de s'en appliquer toutes les grosses dixmes, les deux tiers de celle du lin & du chanvre & quarante sols Manceaux sur le reste, qui seroit la portion du Vicair, & par-là ils en devinrent les Curez primitifs. *Catal de S. Evron, fol. 99.* La Terre de Maheru étoit de la dot d'Alberede. Elle a appartenu depuis le dernier siècle à la famille noble de Malard, à laquelle a succédé par acquit celle de Ferat. Cette dernière a effuyé un grand procès au Conseil contre l'Engagiste du Domaine de Moulins, qui prétendoit que cette Terre en faisoit toujours partie; mais il se trouva très-mal fondé, & il y a bien de l'apparence que cette Terre en étoit séparée, avant même que ce Domaine vint à la Couronne.

**MAHUN & Veyrines**, dans le haut Vivarrez, Diocèse de Viviers, Parlement de Toulouse, Intendance de Montpellier, Recette de Viviers, a 550 habitans.

## M A J

**MAJATRES**, dans la Provence, Diocèse de Riez, Parlement & Intendance d'Aix, Viguerie & Recette de Moutiers, a 219 habitans.

**MAIGNAN**, dans l'Armagnac, Diocèse d'Auch, Parlement de Toulouse, Intendance d'Auch, Election d'Armagnac, a 131 habitans.

**MAIGNAN**, dans l'Agenois, Diocèse d'Agen, Parlement & Intendance de Bordeaux, Election d'Agen, a 51 habitans.

la **MAIGNANNE**, Bourg, dans l'Anjou, Diocèse d'Angers, Parlement de Paris, Intendance de Tours, Election d'Angers, a 550 habitans.

**MAIGNAT**, dans l'Auvergne, Diocèse de S. Flour, Parlement de Paris, Intendance de Riom, Election de S. Flour, a 107 habitans.

**MAIGNAULT**, dans l'Armagnac, Diocèse d'Auch, Parlement de Toulouse, Intendance d'Auch, Election d'Armagnac, a 168 habitans.

**MAIGNE'**, Bourg, dans le Maine, Diocèse du Mans, Parlement de Paris, Intendance de Tours, Election du Mans, a 610 habitans.

**MAIGNE'** ou Maigny, près Niort, dans le Poitou, Diocèse de Poitiers, Parlement de Paris, Intendance & Election de Poitiers, a 611 habitans.

**MAIGNELAY** ou Hallvin, près Mondidier, dans la Picardie, Diocèse d'Amiens, Parlement de Paris, Intendance d'Amiens, Election de Mondidier, a 1100 habitans. C'est un Marquisat de la Maison de Piennes, auquel Charlotte-Marguerite

de Ge  
nier, &  
pratiq  
re-Mu  
trois  
Maign  
son d  
érigée  
1587.  
auquel  
dans l'e  
Comte  
1611. El  
berg, M  
vin &  
1636. Ce  
re appa  
Elle est  
dépend

**MA**  
cèse d'A  
d'Amien  
tans.

**MAI**  
ry, à qu  
leve.

**MAI**  
de Clerm  
Election  
Paroisse  
à l'Allier  
en frome  
bon rappo  
ture des b  
merce, les  
a ni bois,

gneur de  
**MAIG**  
pagne, Di  
tendance d  
habitans.

**MAIG**  
MAIG  
té, Diocè  
gon, Bail  
tans.

**MAIL**  
situé sur la  
cèse de B  
ce de Bou  
tans.

**MAIL**  
cèse de N  
dance de  
408 habita  
**MAIL**  
le Langued

**MAIL**  
Diocèse d'  
Viguerie d  
Il y a un é

**MAIL**  
Basas, Pa  
Election de

**MAIL**  
Bellay, Pa  
liage & Re

**MAIL**  
Poitou, D  
Intendance  
tans.

**MAIL**

**MAIL**

**MAIL**

habitans.  
ge, Dio-  
Intendan-  
d'Angely,

Diocèse  
Intendance  
8 habitans.  
Norman-  
d'Al-  
ore les dix-  
& les Moi-  
sirent pré-  
gent, au rap-  
dans le XI.  
ard Evêque  
r toutes les  
lle du lin &  
x sur le reste,  
-là ils en de-  
le S. Evron,  
la dot d'Al-  
dernier siècle  
elle a succédé  
rnicre a essayé  
l'Engagiste du  
oit que cette  
is il se trouva  
pparence que  
même. que ce

le haut Viva-  
de Toulouse,  
de de Viviers,

vence, Diocè-  
nce d'Aix, Vi-  
219 habitans.  
gnac, Diocèse  
, Intendance  
81 habitans.  
s, Diocèse d'A-  
Bordeaux, Elec-

, dans l'Anjou,  
Paris, Intendan-  
a 550 habitans.  
ne, Diocèse de  
ndance de Riom,  
ans.

agnac, Diocèse  
ntendance d'Auch,  
ant.

Maine, Diocèse  
ntendance de Tours,

Niort, dans le  
riement de Paris,  
, a 612 habitans.  
n, près Mond-  
Amiens, Parle-  
iens, Election de  
un Marquisat de  
elotte-Marguerite

de Gondy fit un grand honneur dans le siècle der-  
nier, par toutes les plus éminentes vertus qu'elle  
pratiqua sous ce nom dans Paris, pendant cinquante-  
huit ans que dura sa viduité, n'ayant vécu que  
trois ans avec Florimond d'Hallvin, Marquis de  
Maignelay son mari. Cette Terre étoit dans la Mai-  
son d'Hallvin depuis plus de deux cens ans, & fut  
érigée en Duché-Pairie sous le nom d'Hallvin en  
1587. pour Charles d'Hallvin pere de Florimond,  
auquel il survécut. Le fils de Florimond étant mort  
dans l'enfance, Anne la fille épousa Henry de Foix,  
Comte de Candale, & la Duché fut renouvelé en  
1611. Elle se remaria en 1610. à Charles de Schom-  
berg, Marquis d'Epinay, qui fut aussi Duc d'Hall-  
vin & Maréchal de France. Par sa mort arrivée en  
1636. cette Duché-Pairie a été éteinte. Cette Ter-  
re appartient aujourd'hui à la Maison de Margival.  
Elle est de trente mille livres de revenu avec ses  
dépendances qui sont très-considerables.

MAIGNELIERS, dans la Picardie, Diocèse  
d'Amiens, Parlement de Paris, Intendance  
d'Amiens, Election de Mondidier, a 770 habi-  
tans.

MAIGNET, Châtellenie, situé dans le Berry,  
à quatre lieus de Châteauroux, dont elle re-  
leve.

MAIGNET, dans le Bourbonnois, Diocèse  
de Clermont, Parlement de Paris, Intendance &  
Election de Moulins, a 405 habitans. C'est une  
Paroisse à huit lieus de Moulins, & à deux de  
l'Allier en plaine. Les terres y sont fortes & fertiles  
en froment, orge, avoine & plusieurs vignes de  
bon rapport. Il n'y a du foin que pour la nourri-  
ture des bestiaux, dont ils font un médiocre com-  
merce, les pacages étant restreints, mais bons. Il n'y  
a ni bois, ni étangs. M. de Châteauguet est Sei-  
gneur de ce lieu.

MAIGNEUX-lez-Fismes, dans la Cham-  
pagne, Diocèse de Reims, Parlement de Paris, In-  
tendance de Châlons, Election de Reims, a 232  
habitans.

MAIGNIEN. Voyez Magnien.

MAIGNORAY, dans la Franche-Comté,  
Diocèse, Parlement & Intendance de Besançon,  
Bailliage & Recette de Vesoul, a 95 habi-  
tans.

MAILLAC, *Castrum de Maillaco*, Bourg,  
situé sur la riviere de Benaise, dans le Berry, Dio-  
cèse de Bourges, Parlement de Paris, Intendan-  
ce de Bourges, Election de Blanc, a 408 habi-  
tans.

MAILLAC, dans le bas Languedoc, Dio-  
cèse de Narbonne, Parlement de Toulouse, Inten-  
dence de Montpellier, Recette de Narbonne, a  
408 habitans.

MAILLAC, Fontaine d'eaux minerales, dans  
le Languedoc.

MAILLANE, *Mailleins*, dans la Provence,  
Diocèse d'Arles, Parlement & Intendance d'Aix,  
Viguerie & Recette de Tarascon, a 268 habitans.  
Il y a un étang auprès de ce lieu.

MAILLAS, dans le Basadois, Diocèse de  
Bas, Parlement & Intendance de Bordeaux,  
Election de Condom, a 412 habitans.

MAILLAT, dans la Bourgogne, Diocèse de  
Belay, Parlement & Intendance de Dijon, Bail-  
liage & Recette de Bugey, a 315 habitans.

MAILLE, *Malleins, Malliacum*, dans le  
Poitou, Diocèse de Poitiers, Parlement de Paris,  
Intendance & Election de Poitiers, a 435 habi-  
tans.

MAILLE ou S. Phelle de Maillé, dans le

Berry, Diocèse de Bourges, Parlement de Paris,  
Intendance de Bourges, Election de Blanc, a  
1025 habitans.

MAILLE l'Alher, dans la Touraine, vers  
l'Isle Bouchard. Sa Paroisse est à la Présentation de  
l'Archevêque de Tours.

MAILLE-Argenson, Marquisat, dans la  
Touraine, Diocèse de Tours, Parlement de Paris,  
Intendance de Tours, Election de Chinon, a 600  
habitans. Sa Paroisse est dédiée à S. Venant qui  
étoit autrefois un Monastère de Religieux.

MAILLE, près de Tours. Voyez Luines, sous  
le nom duquel ce lieu a été érigé en Duché. C'est  
ce lieu-là même qui avoit donné le nom à la gran-  
de Maison de Maillé, connu depuis le XV. siècle.  
C'étoit un Comté avant son érection en Duché-  
Pairie sous le nom de Luines en 1619. C'est une  
petite Ville à deux lieus de Tours, au bord sep-  
tentrional de la Loire. Il y a un bon Château, une  
Collegiale, deux Paroisses, un Monastère de Reil-  
gieuses de S. Augustin, & un d'Hospitalieres: elle  
a environ 2000 habitans.

MAILLEBOIS & Cheneviere, *Malli Bof-  
cum*, dans le Thimerais, Diocèse de Chartres, Parle-  
ment de Paris, Intendance d'Alençon, Election  
de Verneuil, a 800 habitans. La Terre de Maille-  
bois a été érigée en Marquisat en faveur de feu M.  
Desmaretz Contrôleur Général des Finances qui  
l'avoit acquise, & qui en a fait porter le titre à son  
fils aîné; Maître de la Garde-Robe du Roy, Lieu-  
tenant Général de ses armées, à qui elle appartient  
aujourd'hui. Jeanne le Baveux, petite-fille du Ba-  
ron de Tilleret la porta à Robert d'O VIII. du  
nom, qu'elle avoit épousé avant l'an 1414. & Fran-  
çois d'O Surintendant des Finances mort en 1594.  
la possédoit encore. Il y a une Collegiale bien en-  
tretienue, avec une Paroisse dédiée à Sainte Gene-  
viève, dont la Cure est à la Collation de l'Arche-  
vêque de Tours.

la MAILLERAIE, Terre, avec titre de  
Marquisat, sur la Seine, dans la Paroisse de Guer-  
baville, à sept ou huit lieus au-dessous de Roüen.  
Elle appartient au Duc d'Harcourt qui y a un mag-  
nifique Château que le Maréchal d'Harcourt son  
pere y a fait bâtir.

MAILLERONCOURT Charette, *Mail-  
leronis Curia*, dans la Franche-Comté, Diocèse,  
Parlement & Intendance de Besançon, Bailliage &  
Recette de Vesoul, a 328 habitans.

MAILLERONCOURT S. Pancras, dans  
la Franche-Comté, Diocèse, Parlement & Inten-  
dence de Besançon, Bailliage & Recette de Ve-  
soul, a 150 habitans.

MAILLEROY, dans le pays Messin, Dio-  
cèse, Parlement, Intendance & Recette de Metz,  
a 318 habitans.

MAILLET, dans le Bourbonnois, Diocè-  
se de Bourges, Parlement de Paris, Intendance de  
Moulins, Election de Montluçon, a 395 habitans.  
C'est une Paroisse à trois lieus de Montluçon. Les  
terres y sont à seigle, avoine, & ne produisent que  
peu de froment; les pacages sont assez étendus. Il y  
a quantité de vignes qui produisent d'assez bon  
vin. M. le Duc est Seigneur de ce lieu.

MAILLET, dans le Berry, Diocèse de  
Bourges, Parlement de Paris, Intendance de Bour-  
ges, Election de la Châtre, a 205 habitans. C'est  
un Prieuré.

MAILLEVILLERS, dans la Franche-Comté,  
Diocèse, Parlement & Intendance de Besançon,  
Bailliage & Recette de Vesoul, a 138 habi-  
tans.

**MAILLEY**, dans la Franche-Comté, Diocèse, Parlement & Intendance de Besançon, Bailliage & Recette de Vesoul, a 348 habitans.

**MAILLEZAIS**, *Malleacum* ou plutôt *Malleacensis* ou *Malleacensis Civitas*, Ville, dans le Poitou, Diocèse de la Rochelle, Parlement de Paris, Intendance de Poitiers, Election de Fontenay, a 910 habitans. Cette Ville est située dans une île que forme la riviere d'Aulise, avec celle de la Sevre. Son terrain étoit autrefois une forêt très-épaisse où il y avoit néanmoins déjà une Eglise du titre de S. Hilaire qui étoit desservie par des Moines, mais Guillaume Fier-à-bras, Comte de Poitou y fit bâtir une maison pour la chasse, & y fonda une Abbaye de Bénédictins en l'honneur de S. Pierre vers l'an 990. mais qui dut sa perfection à Guillaume le Grand son fils vers l'an 1010. Celui-ci bâtit une Ville dans le même lieu, & sur la fin de ses jours il se fit Religieux dans ce Monastère & y eut sa sépulture. Cette Abbaye qui étoit du Diocèse de Poitiers, étant devenue fort puissante, Jean XXII. l'érigea en Evêché suffragant de Bordeaux en 1317. Geoffroy Pouvrelle qui en étoit alors Abbé, en fut le premier Evêque, & les Moines continuèrent de composer le Chapitre de cette Eglise; mais ils furent sécularisés quand le Siège de l'Evêché fut transféré à la Rochelle en 1648. par Innocent X. à la priere du Roy Louis XIV. L'Abbaye fut entièrement supprimée, & les revenus unis à la manse Episcopale de la Rochelle, & à celle du Chapitre sécularisé, qui y fut aussi transféré.

**MAILLIARGUES**, dans l'Auvergne, Diocèse de S. Flour, Parlement de Paris, Intendance de Riom, Election de S. Flour, a 88 habitans.

**MALLOC**, *Mallocum* ou *Mallotum*, Bourg, dans le haut Languedoc, Diocèse d'Alby, Parlement & Intendance de Toulouse, Recette d'Alby, a 380 habitans.

**MALLOC**, Marquisat, dans la Normandie, Diocèse de Lisieux, Parlement de Rouen, Intendance d'Alençon, Election de Lisieux, a 375 habitans. Cette Terre a donné le nom à la noble Maison des Marquis de Mallocl qui la possèdent toujours, mais qui malheureusement est sur le point de s'éteindre. Ses armes, conformes à son nom, sont de gueules à trois maillets ou plutôt maillois d'argent, car c'est ce dernier terme & celui de mailloche qui sont en usage dans le pays.

**MAILLOT**, dans la Champagne, Diocèse de Sens, Parlement & Intendance de Paris, Election de Sens, a 266 habitans.

**MAILLY**, autrefois Montcaurel, dans le Boulonois. Cette Terre a été érigée en Marquisat en faveur du Marquis de Nette, elle vaut quinze mille livres de rente.

**MAILLY**, *Malliacum*, *Malleium*, Bourg, Marquisat, dans la Picardie, Diocèse de Noyon, Parlement de Paris, Intendance d'Amiens, Election de Peronne, a 900 habitans. Ce lieu a donné le nom à une Maison des plus illustres & des plus anciennes de la Province. Elle a aussi des armes qui font allusion à son nom qui sont d'or à trois maillets. Calinecamp dépend de ce lieu.

**MAILLY**, Bourg, dans la Champagne, Diocèse de Reims, Parlement de Paris, Intendance de Châlons, Election de Reims, a 498 habitans.

**MAILLY**, dans la Bourgogne, Diocèse d'Autun, Parlement & Intendance de Dijon, Bailliage & Recette de Arnay-le-Duc, Grenier à sel de

Pouilly, a 74 habitans. L'Evêque d'Autun est Colateur de la Cure.

**MAILLY-la-Ville**, Bourg, dans la Bourgogne, Diocèse d'Auxerre, Parlement de Paris, Intendance de Dijon, Bailliage & Recette d'Auxerre, Grenier à sel de Vezelay, & de la Châtellenie de Mailly-le-Château, a 535 habitans. La riviere d'Yonne y passe. Il y a un pont rompu, & quelques vignes.

**MAILLY-le-Château**, Ville, dans la Bourgogne, Diocèse d'Auxerre, Parlement de Paris, Intendance de Dijon, Bailliage & Recette d'Auxerre, Grenier à sel de Vezelay, a 578 habitans. Cette Ville est située sur des rochers & éminences, au bord de l'Yonne à l'occident. Elle est Siège d'une Châtellenie Royale, elle a Mairie & Police. Il y a peu de vignes. Le fief & le Hameau des Bordes, celui de Malvoisine, les Babulins, Malperuis, le Champ au gras, & la Métairie de Malaisie en dépendent.

**MAILLY-la-Ville**, dans la Bourgogne, Diocèse de Châlons, Parlement, Intendance & Recette de Dijon, a 46 habitans. Ce lieu est à une lieue d'Aussonne, vers S. Jean de Lône. Il est de la Paroisse de Mailly-l'Eglise.

**MAILLY-le-Châtel**, dans la Bourgogne, Diocèse de Châlons, Parlement, Intendance & Recette de Dijon, Bailliage & Grenier à sel d'Aussonne, a 113 habitans. Il est situé entre Aussonne & S. Jean de Lône. La riviere de Thille y passe. C'est pays de plaines. Ce Hameau est de la Paroisse de Mailly-l'Eglise.

**MAILLY-l'Eglise**, dans la Bourgogne, Diocèse de Châlons, Parlement, Intendance & Recette de Dijon, Bailliage & Grenier à sel d'Aussonne, a 150 habitans. Cette Paroisse est à demi-quart de lieu de la Saône, entre Aussonne & S. Jean de Lône. La riviere de Thille y passe.

**MAILLY-le-Grand & le Petit**, Bourg, dans la Champagne, Diocèse de Troyes, Parlement de Paris, Intendance de Châlons, Election de Troyes, a 816 habitans.

**MAILLY-le-Port**, dans la Bourgogne, Diocèse de Châlons, Parlement, Intendance & Recette de Dijon, Bailliage & Grenier à sel d'Aussonne, a 42 habitans. Il est de la Paroisse de Mailly-l'Eglise, à une lieue d'Aussonne, sur le bord de la Saône qui est navigable. C'est pays de plaines.

**MAILLYE**, dans la Bourgogne, le Lionnois, & le Mâconnois, Diocèse de Mâcon, Parlement & Intendance de Dijon, partie du Bailliage de Semur en Briionnois, partie d'Aunay, & partie du Prêfidal de Lion. Les maisons du Mâconnois & du Lionnois sont du Grenier à sel & de la Recette de Chertieu; celles de la Bourgogne, sont du Bailliage & Recette de Semur, a 178 habitans. Il est situé sur un coteau; le vignoble n'est point considerable; le Prieur de Marigny nomme à la Cure. Il y a un Prieur de trois mille livres de revenu de l'Ordre de S. Benoit, à la Collation de l'Abbé de Cluny.

**MAIMBEVILLE**, dans la Picardie, Diocèse de Beauvais, Parlement de Paris, Intendance de Soissons, Election de Clermont, a 390 habitans.

**MAIMBRESSY**, dans la Champagne, Diocèse de Reims, Parlement de Paris, Intendance de Châlons, Election de Reims, a 531 habitans.

**MAINAL**, dans la Franche-Comté, Diocèse, Parlement & Intendance de Besançon, Bailliage & Recette de Lons-le-Saulnier, a 475 habitans.

**MAINBRAY**,

**MAIL**  
Diocèse,

Bailliage

**MAIL**  
de France

Intendan

**MAIL**  
Parlement

Melun, a

**MAIL**  
cia, Prov

un Gouver

pale part

Normand

dómois;

à l'occide

levant au

& sa large

ce se divi

pour V

aussi celle

ment. Les

teau-du-L

table, & F

le pays un

préférées à

abondant

Le bas

si fertile,

il croît peu

lent & en

val & Ma

Le Mail

loir, la Ma

dres riviere

Royales so

longaunai

considerabl

de Villepai

de Cloisy

lieu de bâ

ne est d'aill

En gener

vailleurs, &

procès. Le

Gaulois, qu

de la partie

depuis Gan

particulier t

de Bergame

& de Veron

appellez de

seurs siecle

Ceux qui

core celeb

dans les Gau

Au V. sic

des Princes

& ils en fu

taire III, &

accorderent

tes par qui

fur encore c

taire; ainsi q

ques du Ma

bord ils eue

mes Princes

au Mans pe

Tours, regne

teux à d'autr

Les Mans

ravages des

Tome

MAINBRAY, dans la Franchè-Comré, Diocèse, Parlement & Intendance de Besançon, Bailliage & Recette de Gray, a 268 habitans.

MAINCOURT, *Mediancuris*, dans l'Isle de France, près Chevreuse, Diocèse, Parlement, Intendance & Election de Paris, a 103 habitans.

MAINCY, dans le Gâtinois, Diocèse de Sens, Parlement & Intendance de Paris, Election de Melun, a 640 habitans.

MAINE, *Cenomani* ou *Cenomanensis Provincia*, Province, qui avec celle du Perche, forme un Gouvernement général dont elle fait la principale partie. Elle est bornée au septentrion par la Normandie; à l'orient par le Perche, & le Vendômois; au midy par la Touraine & l'Anjou, & à l'occident par la Bretagne. Sa longueur qui va du levant au couchant étant d'environ trente-six lieues; & sa largeur d'environ vingt lieues. Cette Province se divise en haut & bas Maine; le haut Maine a pour Ville Capitale le Mans sur la Sarthe, qui est aussi celle de toute la Province & du Gouvernement. Les autres Villes de ce côté-là sont le Château-du-Loir, la Ferté-Bernard, Mangers, Bonnétable, & Beaumont-le-Vicomte. On nourrit dans le pays une grande quantité de volailles qui sont préférées à celles des autres Provinces; il est assez abondant en bled, en vins, & en fruits.

Le bas Maine qui regarde la Bretagne n'est pas si fertile, c'est un pays de genêts & de landes, où il croît peu de froment, mais le gibier y est excellent & en quantité. Ses principales Villes sont Laval & Mayenne où l'on fait beaucoup de Toiles.

Le Maine est arrosé par la Sarthe, l'Huisne, le Loir, la Mayenne, & par beaucoup d'autres moindres rivières qui se jettent dans celles-là. Ses forêts Royales sont celles de Bersay, de Perligne, & de Longaunai; il y en a aussi de particulières qui sont considérables, comme celles de Mayenne, de Sillé, de Villepail, du Désert, de Charrie, de Concile, de Cloissy, de Lavardin & autres; ce qui a donné lieu de bâtir beaucoup de forges à fer dont la mine est d'ailleurs assez commune dans le pays.

En general les Manceaux sont spirituels, adroits, vaillans, & passent de plus pour bien entendre les procès. Leurs ancêtres furent du nombre de ces Gaulois, qui, par leurs colonies se rendirent maîtres de la partie de l'Italie que les Romains appellerent depuis *Gaulle Cisalpine*, & où les Manceaux en particulier bâterent les Villes de Trente, de Crème, de Bergame, de Bressé, de Crémone, de Mantoué, & de Veronne, dont les peuples continuèrent d'être appellez de leur ancien nom *Cenomani*. Ce fut plusieurs siècles avant Jesus-Christ.

Ceux qui restèrent dans la Province étoient encore celebres entre les Celtes quand César vint dans les Gaules, où il ne les subjuga pas sans peine.

Au V. siècle ils tombèrent sous la domination des Princes François qui en chasserent les Romains, & ils en furent dans la suite si considérez que Clotaire III. & sa mere la Reine Sainte Baltride leur accorderent le droit de choisir les Ducs ou les Comtes par qui ils devoient être gouvernez, ce qui leur fut encore confirmé par Childébert, neveu de Clotaire; ainsi qu'il est rapporté dans les gestes des Evêques du Mans. Le P. Ruinard croit même que d'abord ils eurent un Roy particulier du sang des mêmes Princes, & que le Roy Rignomer, qui fut tué au Mans par ordre de Clovis selon Gregoire de Tours, regnoit alors dans le pays; ce qui paroît douteux à d'autres sçavans hommes.

Les Manceaux souffrirent beaucoup durant les ravages des Normans sous nos Rois de la seconde

Race, & après la conversion de Rollon, ils lui furent donnez l'an 924. en augmentation du pays qui lui avoit déjà été accordé, ce qui se fit du consentement du Duc Hugues le Grand à qui ils avoient été auparavant cedez selon Flodoart. On ne fait pas combien ils demeurèrent sous cette nouvelle domination; mais on leur voit un Comte particulier au milieu du X. siècle, qu'on disoit être de la race de Charlemagne; il se nommoit Hugues, & fut témoin d'une donation pour S. Pere de Chartres en 955. Tous les Historiens modernes & les Généalogistes le font pere de Herbert Eveille Chien, en supposant qu'il est le Hugues Comte du Maine qui se trouva avec Eudes II. Comte de Chartres, & Valeran Comte de Meulan au siège de Tillieres vers l'an 1010. & qui après avoir été défait par les Normans, s'enfuit à pied & déguisé dans ses Terres; mais ils se trompent, & ce n'est nullement l'action d'un Prince qui auroit alors été plus qu'occu-tagenaire. C'est celle de son fils de même nom que lui, car on lui voit deux fils nommez Hugues & Foulques, qui sont mentionnez avec lui dans une donation de l'an 971. pour l'Abbayé de S. Julien de Tours, & c'est ce dernier Hugues qui étoit pere de Hebert Eveille-Chien; ce qu'il a été bon d'observer pour rétablir la suite des Comtes du Maine.

Hugues I. doit être mort vers l'an 987. étant marqué dans les gestes des Seigneurs d'Amboise que Hugues Capet, un peu après avoir été élevé sur le Trône, passa au Mans pour y établir un Comte.

Herbert le jeune, petit-fils de Herbert Eveille-Chien n'ayant point d'enfans, donna son Comté à Robert fils aîné de Guillaume le Bâtard Duc de Normandie, qui devoit épouser Marguerite sa sœur, en quoi, comme l'observe Guillaume le Poitevin, il remettoit les Normans en possession de ce qui leur avoit autrefois appartenu; cependant cette donation fut le sujet de grandes guerres, les Comtes d'Anjou dont le Maine relevoit depuis que la mouvance en avoit été accordée à Geoffroy Grifegoncel le Comte d'Anjou, en récompense de ses services, n'ayant point voulu l'approuver, & la Princesse étant morte avant la célébration de son mariage; mais Guillaume le Bâtard devenu Roy d'Angleterre sut conserver ce Comté malgré les révoltes des Manceaux & les forces des Angevins. Après sa mort, Helle Seigneur de la Fleche, traita avec Hugues fils d'Azon, Marquis de Ligurie, plus proche heritier que lui, & vint à bout de l'enlever au Duc Robert fils aîné de Guillaume. Il le perdit néanmoins dans la suite par la guerre que lui fit Guillaume le Roux, Roy d'Angleterre, frere de Robert; mais il eut à la fin le bonheur d'y rentrer, & de s'y maintenir jusqu'à sa mort arrivée en 1110. Heremburge sa fille unique le porta à Fouques V. Comte d'Anjou, qui y fut encore troublé par Henry I. Roy d'Angleterre & Duc de Normandie qui le revendiquoit; mais pour le bien de la paix, il consentit d'en faire hommage à ce Prince, ce qu'il executa proche d'Alençon en 1113. & ce qui fut ensuite confirmé par le Roy Louis le Gros, comme on l'apprend d'Orderic. Fouques eut deux fils d'Heremburge, Geoffroy Plantegenest, & Helle; celui-ci eut le titre de Comte du Maine, mais ne le posséda point, & le Comté resta aux descendants de Geoffroy Roy d'Angleterre jusqu'à Jean Sans-terre sur qui Philippe Auguste le conquit en vertu de la confiscation qui en avoit été ordonnée à son bénéfice par les Palais du Royaume, à cause de la mort d'Artus Duc de Bretagne, que Jean son oncle avoit fait tuer. Ce Comté étant ainsi revenu



à la Couronne, il a servi depuis d'appannage aux Fils de France; favori à Charles Roy de Sicile frere de S. Louis, à Charles Comte de Valois, à qui il fut cédé par le fils du Roy de Sicile; à Louis II. fils du Roy Jean, enfin à François frere de ce Monarque; & aujourd'hui Louis-Auguste de Bourbon, fils légitimé de Louis XIV. porte le titre de Duc du Maine, par concession du Roi son pere. On a oublié de remarquer que la Reine Berengere de Castille, veuve de Richard I. Roy d'Angleterre jouit du Domaine du Mans pour son douaire, & que S. Louis l'avoit aussi d'abord assigné à la Reine Marguerite de Provence son épouse pour le sien.

**MAINE**, Fontaine d'eau minerale, dans le Languedoc.

le **MAINE** de Boisse, dans la Saintonge, Diocèse de Saires, Parlement de Bordeaux, Intendance de la Rochelle, Election de S. Jean d'Angely, a 196 habitans.

**MAINEVILLE**, Bourg, dans le Vexin Normand, Diocèse, Parlement & Intendance de Rouen, Election de Gisors, a 678 habitans. Le Seigneur présente à la Cure. Il y a Marché & haute Justice. Cette Terre appartient à la Maison du Pont S. Pierre de Roncherolles. C'est aujourd'hui M. d'Arvet.

**MAINEVILLE**, dans la Picardie, Diocèse de Laon; Parlement de Paris, Intendance de Soissons, Election de Laon, a 195 habitans.

la **MAINFERMÉ**, Bois, de cinquante-un arpens & demi, dépendant de la Maîtrise de Vierfon.

**MAINFONDS**, dans l'Angoumois, Diocèse d'Angoulême, Parlement de Paris, Intendance de Limoges, Election d'Angoulême, a 405 habitans.

**MAINGOL**, dans le Nivernois, Diocèse de Nevers, Parlement de Paris, Intendance de Moulins, Election de Nevers, a 228 habitans. Cette Paroisse est située en plaine. Les deux tiers des terres sont à foment, quelques vignes d'un médiocre rapport. Les pacages bons, les foins plus que suffisans pour la nourriture & l'engrais des bestiaux dont on fait commerce. M. le Marquis de Bethune est Seigneur de ce lieu.

**MAINGONAL**, dans l'Artois, Diocèse d'Arras, Parlement de Paris, Intendance d'Amiens, Gouvernance, Bailliage & Recette d'Arras, a 157 habitans.

**MAINIERES**, dans la Normandie, Diocèse, Parlement & Intendance de Rouen, Election d'Arques, a 695 habitans. C'est une ancienne Baronie, Château, Paroisse, & haute Justice du pays de Caux. Elle porte présentement le titre de Marquisat, & appartient à M. le Président Ren, qui en donne le nom à son fils.

**MAINIERES**, Voyez Maifneres.

**MAINIL**, l'z-Dongueur, dans la Picardie, Diocèse d'Amiens, Parlement de Paris, Intendance d'Amiens, Election, & Grenier à sel d'Abbeville, a 165 habitans. La Cure, qui vaut neuf cens livres, est à la nomination de l'Abbesse de Bercaucourt. Le terroir produit des bleds & autres bons grains. On adresse les Lettres à Abbeville ou à Doullens. Messieurs le Bel & de Tiercelin en sont Seigneurs.

**MAINNEVREIL**, dans la Picardie, Diocèse de Laon, Parlement de Paris, Intendance de Soissons, Election de Guise, a 318 habitans.

**MAINSAT**-Francaeu ou Mainfac, *Magenstium*, sur les frontieres de l'Auvergne, Diocèse de Limoges, Parlement de Paris, Intendance de

Moulins, Election de Combrailles, a 835 habitans. C'est une Paroisse dont les terres ne produisent que peu de seigle, avoine & bled noir. Les habitans ne font aucun commerce. M. le Marquis de la Roche-Aimond en est Seigneur. Il y a un Prieuré fondé par Guillaume Duc d'Aquitaine l'an 913. en l'honneur de S. Laumer, dont les Reliques furent portées en ce lieu l'année précédente. Il fut dans la suite remis à l'Abbaye de S. Laumer de Blois; mais le Fondateur avoit prétendu que ce Monastère seroit une Abbaye, & il avoit même obtenu qu'il ne dépendroit que du Sainr Siége.

**MAINSAT**-Combrailles, sur les confins de l'Auvergne, Diocèse de Limoges, Parlement de Paris, Intendance de Moulins, Election de Combrailles, a 250 habitans. C'est une Collicte dépendante de la Paroisse de Mainfac-Francaeu, située en plaine; le terroir y est maigre, à seigle, avoine, & bled noir. M. le Duc d'Orleans est Seigneur de ce lieu.

**MAINTENAY**, dans la Picardie, Diocèse d'Amiens, Parlement de Paris, Intendance d'Amiens, Election de Doullens, a 240 habitans.

**MAINTENON**, *Mainteno*, *Meseno*, Bourg, sur la riviere d'Eure, dans la Beauce, Diocèse de Chartres, Parlement de Paris, Intendance d'Orleans, Election de Chartres, a 1295 habitans. Il y a un Chapitre dédié à S. Nicolas, composé d'un Doyen qui est Curé du Château, & de six Chanoines, & un Prieuré Commandataire sous le titre de Sainte Marie, dépendant & à la nomination de l'Abbe de Marmoutier. La principale Paroisse est dédiée à S. Pierre. C'est Louis XIV. qui l'a fait bâtir en 1687.

C'est près de ce lieu que Louis XIV. fit faire de prodigieux travaux en 1684. & les années suivantes, pour conduire une partie des eaux de la riviere d'Eure à Versailles, mais qui ayant été abandonnez en 1688. à cause de la guerre qui survint alors, n'ont pu être achevez & sont devenus entierement inutiles. On y voit encore un magnifique Aqueduc d'une grande longueur qui traverse l'Eure & la prairie. La Terre de Maintenon appartenoit au XVI. siècle à la Maison de Cotereau, qui y commença le Château ou font encore ses armes, & que Louis XIV. augmenta pour y pouvoir loger quand il alloit visiter ces travaux. Cette Terre passa à Jacques d'Angenes, Seigneur de Rambouillet par Isabelle Cotereau, & fut le partage de Louis leur sixième fils, des descendans duquel Louis XIV. l'acheta vers l'an 1679. il l'érigea en Marquisat & en fit présent à l'illustre Dame Françoise d'Aubigné, qui par son esprit avoit dès-lors toutes les bonnes graces de ce grand Monarque, & qui fut ensuite les conserver sans aucune diminution jusqu'à la mort du même Prince durant trente-six années; elle prit depuis le titre de ce Marquisat sous lequel elle sera à jamais célèbre dans nôtre Histoire. Après son décès il est venu à Madame la Duchesse de Noailles sa nièce.

**MAINTERNE**, dans la Normandie, Diocèse d'Evreux, Parlement de Paris, Intendance d'Alençon, Election de Verneuil, a 255 habitans.

**MAINTRU**, dans la Normandie, Diocèse, Parlement & Intendance de Rouen, Election d'Arques, a 249 habitans. Il appartient aux Bénédictins de Bonne-Nouvelle.

**MAINVILLIER**, dans l'Orléanois, Diocèse d'Orleans, Parlement de Paris, Intendance d'Orleans, Election de Pithiviers, a 249 habitans.

**MAINVILLIERS**, dans la Beauce, Diocèse de Chartres, Parlement de Paris, Intendance

d'Orleans  
tans.

**MA**  
cèse d'A  
ce de la  
bitans.

**MA**  
d'Augou  
Limoges

**MA**  
Rodez,

**MA**  
Montaub

**MA**  
tis, dans

lement &  
de S. Ma

**MA**  
Marius,

Parlemen

Election d

**MA**  
vence, d

d'Antoine

*Pergameno*

*sula de M*

**MA**  
chelle, P

tiers, Elec

**MA**  
dans le Po

de Paris, l

habitans. C

l'an 1581 à

il fut Abbe

mout, qui

Prieuré de

l'an 1300 d

transféré,

entieremen

**MA**  
mont, Par

Election d

**MA**  
run; Parle

& Recette

Bully, a 8

d'une mont

de la Cure.

**MA**  
Diocèse de

dance & G

tans.

**MA**  
tion de Ch

tre cens ans

éteinte en l

se en celle d

Elle appart

bault, qui

de son frere

**MA**  
lons, Parle

de Châlons

**MA**  
Diocèse de

dance de C

zon, a 295

**MA**  
en Gascogn

**MA**  
Bretagne, D

Intendance.

d'Orléans, Election de Chartres, a 650 habitans.

**MAINXE**, Bourg, dans l'Angoumois, Diocèse d'Angoulême, Parlement de Paris, Intendance de la Rochelle, Election de Cognac, a 680 habitans.

**MAINZAC**, dans l'Angoumois, Diocèse d'Angoulême, Parlement de Paris, Intendance de Limoges, Election d'Angoulême, a 355 habitans.

**MAJORAC**, dans le Roitergue, Diocèse de Rodez, Parlement de Toulouse, Intendance de Montauban, Election de Rodez, a 213 habitans.

**MAIRANEGUETTES**, *Castrum Mairegnis*, dans la Provence, Diocèse de Marseille, Parlement & Intendance d'Aix, Bailliage & Recette de S. Maximin, a 260 habitans.

**MAIRE**, *Mariacum*, (c'est-à-dire) demeure de Marius, dans la Champagne, Diocèse de Reims, Parlement de Paris, Intendance de Châlons, Election de Rhetel, a 40 habitans.

**MAIRE**, *Madra*, Port de Mer, dans la Provence, dont il est fait mention dans l'Itineraire d'Antonin. Il est à croire que c'est ce que le Livre *Pergamenorum*, dans Honoré-Bouthe, nomme *Insula de Maires*.

**MAIRE**, dans le Poitou, Diocèse de la Rochelle, Parlement de Paris, Intendance de Poitiers, Election de Niort, a 146 habitans.

**MAIRE**, l'Évescault; *Mariacum Episcopale*, dans le Poitou, Diocèse de Poitiers, Parlement de Paris, Intendance & Election de Poitiers, a 875 habitans. Ce lieu fut donné par Clotaire I. vers l'an 551. à S. Julien pour y bâtir un Monastère dont il fut Abbé, & où il eut pour successeur S. Anemont, qui y mourut aussi; ce n'est plus qu'un Prieuré dépendant de l'Abbaye de Noaillé depuis l'an 890. dans lequel le Corps de S. Julien fut transféré, cet autre Monastère étant alors presque entièrement détruit.

**MAIRES**, dans l'Auvergne, Diocèse de Clermont, Parlement de Paris, Intendance de Riom, Election d'Ésoire, a 575 habitans.

**MAIREY**, dans la Bourgogne, Diocèse d'Autun, Parlement & Intendance de Dijon, Bailliage & Recette de Semur en Auxois, Grenier à sel de Builly, a 86 habitans. Il est situé sur le penchant d'une montagne. Le Prieur de Glanot est Collateur de la Cure.

**MAIRIEU** & la Gris-Sallé, dans la Flandre, Diocèse de Cambrai, Parlement de Doulay, Intendance & Gouvernement de Maubeuge, a 85 habitans.

**MAIRMANDE**, Baronie en Touraine, Election de Chinon. Elle a été possédée pendant quatre cens ans par une famille du même nom, qui s'est éteinte en la Maison de Sanceire, d'où elle a passé en celle de Beuil, ensuite en celle de Bigarreau. Elle appartient aujourd'hui au Comte de Clairambault, qui l'a acquise sur le Marquis de Mairmande son frere.

**MAIRY**, dans la Champagne, Diocèse de Châlons, Parlement de Paris, Intendance & Election de Châlons, a 500 habitans.

**MARRY**, sur les frontieres de Champagne, Diocèse de Reims, Parlement de Metz, Intendance de Châlons, Recette de la Prévôté de Moutzon, a 295 habitans.

**MAISAN**, Archidiaconé de l'Évêché d'Aire en Gascogne.

**MAISON**, près Châteaubriand, dans la Bretagne, Diocèse de Nantes, Parlement de Rennes, Intendance & Recette de Nantes, a 216 habitans.

**MAISON**, près Clifton, dans la Breragne, Diocèse de Nantes, Parlement de Rennes, Intendance & Recette de Nantes, a 268 habitans.

**MAISET**, dans la Normandie, Diocèse de Bayeux, Parlement de Rouen, Intendance & Election de Caën, a 246 habitans.

**MAISEY-le-Duc**, dans la Bourgogne, Diocèse de Langres, Parlement & Intendance de Dijon, Bailliage, Grenier à sel & Recette de Châtillon, a 96 habitans. Il y a une riviere en Gruerie nommée Ours; c'est pays de bols & de broffailles. Il y a une Châtellenie Royale. L'Abbé de Châtillon est Collateur de la Cure.

**MAISICOURT**. Voyez Maizicourt.

**MAISIERE**, dans la Bourgogne, Diocèse de Châlons, Parlement & Intendance de Dijon, Recette de Châlons, a 160 habitans. Il y a une Abbaye de Bernardins, sous l'invocation de Notre-Dame, fondée en 1132. par des Gentilshommes du voisinage.

**MAISIERES**, dans la Picardie, Diocèse d'Amiens, Parlement de Paris, Intendance d'Amiens, Election de Mondidier, a 588 habitans.

**MAISIERES**, dans la Franche-Comté, Diocèse, Parlement & Intendance de Besançon, Bailliage & Recette de Poligny, a 65 habitans.

**MAISIERES**, dans la Franche-Comté, Diocèse, Parlement, Intendance, Bailliage & Recette de Besançon, a 60 habitans.

**MAISLAY**, Châtellenie, dans le Maine, Diocèse du Mans, Parlement de Paris, Intendance de Tours, Election de Laval, a 1063 habitans.

**MAISNIERES**, *Possitas Mansis*, dans le Vimeu, en Picardie, Diocèse d'Amiens, Parlement de Paris, Intendance d'Amiens, Election & Grenier à sel d'Abbeville, a près de 1200 habitans. Ce lieu est situé partie en plaine & sur le petit ruisseau de Vlme, à quatre lieus d'Abbeville, une de Gamaret & neuf de la Ville d'Eu. La Cure qui vaut quinze cens livres est à la nomination de l'Abbé de Corbie, & l'Abbaye en est Seigneur. Le terroir produit de bons bleds, avoines, pommes à cidre, pâturages, prez & bons fruits, qui fait le commerce de ce lieu. Les lettres s'adressent à Abbeville. Maisnieres nommé dans les anciens Livres, Poëte de Maisnieres, en Latin *Possitas*, qui veut dire, Principauté, vaut dix mille livres de rente, & a de belles mouvances. Aignoville, Courcy, Tilloy, Vis, Hoquelu & riortville en dépendent.

**MAISNIL**, *Mansnille*, *Maisnillum*, dans la Flandre Vallonne, Diocèse de Tournay, Parlement de Doulay, Intendance & Subdelegation de Lille, a 590 habitans.

**MAISNIL les Raich**, dans l'Artois, Diocèse d'Arras, Parlement de Paris, Intendance d'Amiens, Gouvernance, Bailliage & Recette d'Arras, a 117 habitans.

**MAISNIL les Teneurs**, dans l'Artois, Diocèse d'Arras, Parlement de Paris, Intendance d'Amiens, Gouvernance d'Arras, Bailliage & Recette de S. Pol, a 47 habitans.

**MAISON aux Moines**, dans la Bourgogne, Diocèse d'Autun, Parlement & Intendance de Dijon, Bailliage & Recette de Semur en Auxois, a 40 habitans.

**MAISON-baude**, dans le Nivernois, Diocèse de Nevers, Parlement de Paris, Intendance de Moulins, Election de Nevers, a 59 habitans. C'est une Collecte en mauvais pays de landes & bruyeres, ne rapportant que du feigle, de l'avoine & du bled noir, & un petit commerce de bestiaux.

**MAISON-Blanche**, dans la Bourgogne, Dio-

cée de Mâcon, Parlement de Paris, Intendance de Dijon, Recette de Mâcon, a 268 habitans.

MAISON d'Amoynd, dans la Picardie, Diocèse d'Amiens, Parlement de Paris, Intendance d'Amiens, Election de Doullens, a 168 habitans. MAISON de Bruaux, dans la Champagne, Diocèse de Châlons, Parlement de Paris, Intendance de Châlons, Election de Vitry, a 5 habitans.

la MAISON des Champs, dans la Champagne, Diocèse de Langres, Parlement de Paris, Intendance de Châlons, Election de Bar-sur-Aube, a 92 habitans.

MAISON-DIEU & Lofne, dans la Bourgogne, Diocèse de Befançon, Parlement & Intendance de Dijon, Bailliage & Recette d'Auffonne, a 300 habitans.

MAISON-DIEU, Abbaye. Voyez Noir-lac.

la MAISON-DIEU & Villerotte, dans la Bourgogne, Diocèse d'Autun, Parlement & Intendance de Dijon, Bailliage, Grenier à sel & Recette d'Avallon, a 122 habitans. La Maison-Dieu est de la Paroisse de Saur; c'est pays de plaines: il n'y a point de vignes, mais quelque peu de bois & de broffailles.

MAISON-du-Bois, dans la Franche-Comté, Diocèse, Parlement & Intendance de Befançon, Bailliage & Recette de Pontarlier, a 165 habitans.

la MAISON-du-Bois, dans la Picardie, Diocèse de Laon, Parlement de Paris, Intendance de Soiffons, Election de Guife, a 33 habitans.

MAISON-en-Champagne, dans la Champagne, Diocèse de Châlons, Parlement de Paris, Intendance de Châlons, Election de Vitry, a 390 habitans.

MAISON-en-Longuefalle, dans le Nivernois, Diocèse de Nevers, Parlement de Paris, Intendance & Moulins, Bailliage & Election de Nevers, a 218 habitans. C'est une simple Paroisse située en plaine, sur la petite riviere d'Alaine, à trois lieux & demie de la Loire, à quatre & demi également de Luzy & de Sure, où l'on adresse les lettres. Ce font terres legeres, à seigle & petite avoine: presque point de vignes, les pacages assez bons, les foins abondans, un petit commerce de bestiaux: peu de bois. M. le Maréchal de Villars en est Seigneur. La Cure vaut quatre cens livres.

la MAISON-en-Vaux, dans la Franche-Comté, Diocèse, Parlement & Intendance de Befançon, Bailliage & Recette de Vesoul, a 12 habitans.

MAISON-Maugis, *Domus Maugis, Domus Malgise*, dans le Perche, Diocèse de Sées, Parlement de Paris, Intendance d'Alençon, Election de Mortagne, a 219 habitans. L'Abbé de S. Evrou est Patron de la Cure par concession de Geoffroy III. Comte du Perche, & son Eglise est sous le titre de S. Nicolas. Voyez Marcheville. S. Louis qui après l'extinction des Comtes du Perche avoit eu la principale partie de leur Comté, ceda en 1257. Maison-Maugis & d'autres Terres jusqu'à la valeur de trois cens livres de rente à Jacques de Château-Gontier, qui reclamor la part du même Comté, afin de le dédommager.

MAISON-Ponthieu, dans la Picardie, Diocèse d'Amiens, Parlement de Paris, Intendance d'Amiens, Election & Grenier à sel de Doullens, & d'Abbeville, a 600 habitans. Ce lieu est situé en plaines, à une lieue d'Abbeville, & une d'Auxi-le-Château. La Cure qui vaut mille livres est à la no-

mination du Commandeur de Fieffes. Le terroir produit bled & autres grains, lins, chanvres & laines. On adresse les lettres à Abbeville.

MAISON-Roland, dans la Picardie, Diocèse d'Amiens, Parlement de Paris, Intendance d'Amiens, Election de Doullens, a 122 habitans.

MAISONROUGE, Château, situé au bord de la Seine, composé de deux grands Pavillons construits sur une terrasse, & surmonté d'une autre terrasse, dont les vûës sont très-belles.

MAISONROUGE, dans la Brie Française, Diocèse de Sens, Parlement & Intendance de Paris, Election de Provins, a 216 habitans.

MAISONROUGE, dans la Marche, Diocèse de Limoges, Parlement de Paris, Intendance & Election de Limoges, a 168 habitans.

MAISON-Y-TIERS, dans le Poitou, Diocèse de Poitiers, Parlement de Paris, Intendance & Election de Poitiers, a 192 habitans.

MAISONCELLE, *Manfumoella*, dans la Brie, Diocèse de Meaux, Parlement & Intendance de Paris, Election de Rozoy, a 365 habitans.

MAISONCELLE, dans la Picardie, Diocèse de Beauvais, Parlement & Intendance de Paris, Election de Beauvais, a 295 habitans.

MAISONCELLE, dans le Gâtinois, Diocèse de Sens, Parlement & Intendance de Paris, Election de Nemours, a 159 habitans.

MAISONCELLE, dans l'Artois, Diocèse d'Arras, Parlement de Paris, Intendance d'Amiens, Gouvernance d'Arras, Bailliage & Recette de S. Pol, a 140 habitans.

MAISONCELLE, dans la Brie, Diocèse de Meaux, Parlement & Intendance de Paris, Election de Provins, a 96 habitans.

MAISONCELLES, Bourg, dans le Maine, Diocèse du Mans, Parlement de Paris, Intendance de Tours, Election de Laval, a 475 habitans. C'est un Prieuré-Cure dépendant de Marmoutier.

MAISONCELLES ou S. Denys de Maisonnelles, dans la Normandie, Diocèse de Bayeux, Parlement de Rouen, Intendance de Caën, Election de Vire, a 796 habitans.

MAISONCELLES, dans la Picardie, Diocèse d'Amiens, Parlement de Paris, Intendance d'Amiens, Election de Mondidier, a 515 habitans.

MAISONCELLES, Village, dans le Maine, Diocèse du Mans, Parlement de Paris, Intendance de Tours, Election de Château du Loir, a 268 habitans.

MAISONCELLES, dans la Champagne, Diocèse de Reims, Parlement de Paris, Intendance de Châlons, Election de Reims, a 85 habitans.

MAISONCELLES, dans la Champagne, Diocèse de Langres, Parlement de Paris, Intendance de Châlons, Election de Langres, a 178 habitans.

MAISONCELLES-Pellevey, dans la Normandie, Diocèse de Bayeux, Parlement de Rouen, Intendance & Election de Caën, a 275 habitans.

MAISONCELLES sur Adjon, dans la Normandie, Diocèse de Bayeux, Parlement de Rouen, Intendance & Election de Caën, a 146 habitans.

MAISON-FOYNE, *Manfo Fagnis*, dans la Marche, Diocèse de Limoges, Parlement de Paris, Intendance de Moulins, Election de Guerret, a 315 habitans. C'est une Paroisse située en plaine; ce font terres legeres de peu de rapport, à seigle, bled noir, avoine, orge & raves; les pacages & les foins sont très-bons & abondans pour la nourriture

riture d  
qu'on y  
a une pr  
Roy, u  
gneur.

Marquis  
la M  
dun, d

MAI  
Malgeris

il le mē  
tin de la

MAI  
Diocèse  
dance de

habitans.  
MAI

MAI  
Bourges  
MAI

MAI  
Diocèse  
ce de Poi

bitans.  
MAI

MAI  
té, Diocē  
son, Bail

tans.  
MAIS

se de Lims  
Moulins,

une Paroi  
de rochers

res sont fo  
quelques r

& le foïn n  
la nourriture

dont on s  
de bois de  
les habitan

ge du pays  
Commande

MAIS  
Diocèse de

dance de  
habitans.

MAIS  
de Bayeux

Caën, Elec  
Paroisse est

MAIS  
Charres, P

Election de  
MAIS

Langres, P  
lons, Elec

MAIS  
France, Di

tion de Pa  
MAIS

l'île de Fra  
& Election  
de Maisons

tir un Châ  
régulière. Le

du bâtiment

gneur, & de

les MAI

pagne, Dio

Intendance

a 285 habit

les MAI

pagne, Dio

Tom

Le terroir  
vres & lai-  
rie, Diocèse  
ance d'A-  
pitans.  
t au bord  
Pavillons  
d'une aurt  
Françoise,  
zoce de Pa-  
ns.  
rche, Dio-  
Intendance  
iron, Diocè-  
Intendance &  
la, dans la  
& Intendan-  
habitans.  
rdie, Diocè-  
ce de Paris,  
rinois, Dio-  
ce de Paris,  
ois, Diocèse  
e d'Amiens,  
Recette de S.  
ie, Diocèse  
ce de Paris,  
ans le Maine,  
is, Intendan-  
475 habitans.  
armoutier.  
s de Maisfon-  
de Bayeux,  
Caën, Election  
Picardie, Dio-  
Intendance  
a 515 habi-  
dans le Mai-  
Paris, Inten-  
du Loir, 2  
Champagne,  
ris, Intendan-  
, a 83 habi-  
Champagne,  
Paris, Inten-  
res, a 178 ha-  
dans la Nor-  
ent de Roien,  
75 habitans.  
dans la Nor-  
ent de Roien,  
6 habitans.  
Fagus, dans  
Parlement de  
ion de Gue-  
tée en plai-  
rapport, à sei-  
les pacages  
pour la nour-  
citure

riture des bestiaux qui y sont, & l'engrais de ceux qu'on y élève, dont on fait un bon commerce. Il y a une partie de la Forêt de Jernelle appartenante au Roy, un bois de haute futaye appartenant au Seigneur. Les habitans sont assez commodes. M. le Marquis de S. Germain-Beaupré en est Seigneur.

la MAISON-Fort, Baronie du ressort d'Issoudun, dans le Berry.

MAISON-Mauger, *Mniso Madlgerii*, ou *Malgerii*, près Honlieur; mais peut-être ce lieu est-il le même que *Menil-Mauger*, qui se trouve en Latin de la même manière.

MAISONNAIS, Bourg, dans le Poitou, Diocèse de Limoges, Parlement de Paris, Intendance de Poitiers, Election de Confolans, a 1665 habitans.

MAISONNAIS, dans le Berry, Diocèse de Bourges, Archiprêtre de la Châtre.

MAISONNAY & CHAIL, dans le Poitou, Diocèse de Poitiers, Parlement de Paris, Intendance de Poitiers, Election de S. Maixant, a 122 habitans.

MAISONNETTE, dans la Franche-Comté, Diocèse, Parlement & Intendance de Besançon, Bailliage & Recette d'Ornans, a 56 habitans.

MAISONNISSE, dans la Marche, Diocèse de Limoges, Parlement de Paris, Intendance de Moulins, Election de Guercy, a 250 habitans. C'est une Paroisse située dans un pays de montagnes & de rochers, couvert de bois & fort froid; ses terres sont fort légères à seigle, bled noir, avoine & quelques raves: les pacages ne sont bons que l'été, & le foin n'y est pas bon; il y en a suffisamment pour la nourriture des bestiaux qui y sont & qu'on élève, dont on fait quelque commerce; il y a beaucoup de bois de hêtres appartenant à un Commandeur; les habitans font des sabots & des charrettes à l'usage du pays; ils ne sont pas commodes. Le Sieur Commandeur du lieu en est Seigneur.

MAISONNOIS, dans le Bourbonnois, Diocèse de Bourges, Parlement de Paris, Intendance de Bourges, Election de S. Amand, a 230 habitans.

MAISONS, dans la Normandie, Diocèse de Bayeux, Parlement de Roien, Intendance de Caën, Election de Bayeux, a 395 habitans. Cette Paroisse est située près la jonction des deux rivières d'Aure & de la Drome.

MAISONS, dans la Beauce, Diocèse de Chartres, Parlement de Paris, Intendance d'Orléans, Election de Chartres, a 338 habitans.

MAISONS, dans la Champagne, Diocèse de Langres, Parlement de Paris, Intendance de Châlons, Election de Bar-sur-Aube, a 83 habitans.

MAISONS près Charanton, dans l'Isle de France, Diocèse, Parlement, Intendance & Election de Paris, a 450 habitans.

MAISONS près Poissy, Marquisat, dans l'Isle de France, Diocèse, Parlement, Intendance & Election de Paris, a 418 habitans. Le Président de Maisons, Surintendant des Finances, y a fait bâtir un Château d'une fort belle architecture & très-régulière. Le Jardin répond parfaitement à la beauté du bâtiment. M. le Président de Maisons en est Seigneur, & de Poissy.

les MAISONS de Chavurcé, dans la Champagne, Diocèse de Langres, Parlement de Paris, Intendance de Châlons, Election de Bar-sur-Aube, a 185 habitans.

les MAISONS de la Perusède, dans la Champagne, Diocèse de Reims, Parlement de Paris,

Intendance de Châlons, Election de Rhetel, a 65 habitans.

les MAISONS de Mesnil-Laurent, dans la Picardie, Diocèse de Laon, Parlement de Paris, Intendance de Soissons, Election de Guise, a 133 habitans.

les MAISONS du Bois, dans la Franche-Comté, Diocèse, Parlement & Intendance de Besançon, Bailliage & Recette de Poligny, a 15 habitans.

les MAISONS du Mont-Dieu, dans la Champagne, Diocèse de Reims, Parlement de Paris, Intendance de Châlons, Election de Reims, a 89 habitans.

les MAISONS de Morlonet, dans la Picardie, Diocèse de Laon, Parlement de Paris, Intendance de Soissons, Election de Guise, a 9 habitans.

les MAISONS du Tillois, dans la Picardie, Diocèse de Laon, Parlement de Paris, Intendance de Soissons, Election de Guise, a 15 habitans.

Trois-MAISONS, dans la Champagne, Diocèse de Troyes, Parlement de Paris, Intendance de Châlons, Election de Troyes, a 468 habitans.

MAISOZ, dans la Franche-Comté, Diocèse, Parlement & Intendance de Besançon, Bailliage & Recette de la Terre de S. Claude, a 101 habitans.

MAISSE, dans le Gâtinois, Diocèse de Sens, Parlement & Intendance de Paris, Election d'Étampes, a 675 habitans.

MAISSEMY, dans la Picardie, Diocèse de Noyon, Parlement de Paris, Intendance d'Amiens, Election de S. Quentin, a 338 habitans.

MAISTRY, dans la Normandie, Diocèse de Bayeux, Parlement de Paris, Intendance de Caën, Election de Bayeux, a 496 habitans.

la MAIZE, dans la Franche-Comté, Diocèse, Parlement & Intendance de Besançon, Bailliage & Recette de Vesoul, a 95 habitans.

MAIZERET, dans la Bourgogne, Diocèse de Châlons, Parlement de Paris, Intendance de Dijon, Bailliage de Mâcon, de la Justice majeure de Cluny, Granier à sel de S. Genoux, de la Recette de Mâcon. Ce lieu est situé sur un coteau à trois lieues de Guye y passe. Il est de la Paroisse de S. Martin du Tartre.

MAIZEROLLES, dans l'Artois, Diocèse d'Arras, Parlement de Paris, Intendance d'Amiens, Gouvernance d'Arras, Bailliage & Recette d'Hesdin, a 233 habitans.

MAIZEROTTES, dans la Bourgogne, Diocèse d'Aulun, Parlement & Intendance de Dijon, Bailliage & Recette de Nuits, a 96 habitans. Il est de la Paroisse de Lorgengon à trois lieues de Nuits, deux de Verdun; la rivière de Serain y passe. Il y a quelques vignes.

MAIZES, dans le Dauphiné, Diocèse, Parlement, Intendance & Election de Grenoble, a 260 habitans.

MAIZICOURT, dans la Picardie, Diocèse d'Amiens, Parlement de Paris, Intendance d'Amiens, Election d'Abbeville, a 275 habitans.

MAIZICOURT, dans la Picardie, Diocèse d'Amiens, Parlement de Paris, Intendance d'Amiens, Election de Doullens, a 263 habitans.

MAIZIERE & Grange de Courcelle, dans la Bourgogne, Diocèse d'Aulun, Parlement & Intendance de Dijon, Bailliage & Recette d'Arnay-le-Duc, a 91 habitans.

MAIZIERE ou S. Loup de Maiziere, dans

la Bourgogne, Diocèse de Châlon, Parlement & Intendance de Dijon, Bailliage & Recette de Châlon, a 558 habitans.

**MAIZIERES**, dans la Bourgogne, Diocèse d'Autun, Parlement & Intendance de Dijon, Bailliage, Recette & Grenier à sel d'Autun, a 180 habitans. Il y a une riviere nommée Meufant, fort incommode: elle n'est point navigable, mais pourroit l'être en y joignant celle d'Arroux; c'est pays de forêts & de montagnes & fort froid. Il y a un Prieuré de l'Ordre de S. Benoît, qui vaut douze cens livres de revenu; l'Abbé de Cluny en est Collateur. Le Prieur de Maiziere nomme à la Cure.

**MAIZIERES**, *Maceria*, Ville, dans la Champagne, Diocèse de Reims, Parlement de Paris, Intendance de Châlons, Election de Rhetel, a 1066 habitans. Il y a un Grenier à sel du département de Sedan. Cette Ville appartenoit autrefois à l'Eglise de Reims, qui y avoit un Château dès l'an 910. Les Châtelains de cette Ville, ayant cessé de reconnoître cette Eglise, la vendirent aux Comtes de Rhetel. Cette place est sur la Meuse dans une Ile qui a communication des deux côtes par deux ponts: elle a toujours été forte. Le Chevalier Bayart la défendit avec beaucoup de valeur contre l'Armée de Charles-Quint l'an 1511. lorsqu'elle n'avoit encore que ses anciennes murailles. Mais depuis sous Henry IV. le Capitaine S. Paul qui avoit dessein de la garder pendant la Ligue, a beaucoup augmenté ses fortifications, qui l'ont été davantage par Louis XIV. C'est un Gouvernement de Place du Gouvernement Militaire de Champagne. Son Gouverneur l'est aussi de Charleville, & il y a un Etat-Major. On y voit une Collegiale dédiée à S. Pierre, qui y fut fondée en 1176. par Manafés II. Comte de Rhetel. Son Chapitre est composé d'un Doyen & de douze Chanoines. Il y a une Manufacture de petites toffes, comme serges façon de Londres, de Berry & des serges drappées.

**MAIZIERES**, dans le pays Messin, Diocèse de Toul, Parlement & Intendance de Metz, Bailliage & Recette de Toul, a 190 habitans. L'Evêque de Toul est Seigneur de cette Paroisse, dont la Cure est à la collation du Chapitre de Portès. L'Eglise est dédiée sous le vocable de la Nativité de Notre-Dame. Ce lieu est Chef d'une Châtellenie de laquelle dépendent trois Villages.

**MAIZIERES**, dans la Champagne, Diocèse de Langres, Parlement de Paris, Intendance de Châlons, Election de Langres, a 372 habitans.

**MAIZIERES**, dans la Champagne, Diocèse de Châlons, Parlement de Paris, Intendance de Châlons, Election de Joinville, a 255 habitans.

**MAIZIERES**, dans la Champagne, Diocèse de Langres, Parlement de Paris, Intendance de Châlons, Election de Bar-sur-Aube, a 240 habitans.

**MAIZIERES**, dans le Gàinois, Diocèse de Sens, Parlement de Paris, Intendance d'Orleans, Election de Montargis, a 150 habitans.

**MAIZIERES**, dans la Franche-Comté, Diocèse, Parlement & Intendance de Besançon, Recette de Vesoul, a 190 habitans.

**MAIZIERES**, la Grande Paroisse, dans la Champagne, Diocèse de Troyes, Parlement de Paris, Intendance de Châlons, Election de Troyes, a 615 habitans. On l'appelle autrement Pouffe. C'est une des quatre Baronies, dont les Seigneurs sont obligés de porter l'Evêque le jour de son entrée.

**MAIZIERES**, les Fiefs, dans le pays Messin, Diocèse, Parlement, Intendance & Recette de Metz, a 449 habitans.

**MAIZY**, dans la Picardie, Diocèse de Laon, Parlement de Paris, Intendance de Soissons, Election de Laon, a 338 habitans.

**MAIZY**, Bourg, Marché & Jurisdiction du Bessin, auprès du grand Vay.

## M A K

**MAKONAN**, dans le pays Messin, Diocèse, Parlement, Intendance & Recette de Metz, a 33 habitans.

## M A L

**MALABAT**, Justice Royale, dans le bas Armagnac, Diocèse d'Auch, Parlement de Toulouse, Intendance d'Auch, Election d'Allarac, a 260 habitans.

la **MALACHEVE**, dans la Franche-Comté, Diocèse, Parlement & Intendance de Besançon, Bailliage & Recette de Vesoul, a 91 habitans.

**MALACOURT**, dans le pays Messin, Diocèse, Parlement, Intendance & Recette de Metz, a 185 habitans.

**MALAFRATAT**, dans la Bourgogne, Diocèse de Bellay, Parlement & Intendance de Dijon, Bailliage & Recette de Bresse, a 86 habitans.

**MALAGONDE**, dans le haut Languedoc, Diocèse de Mirepoix, Parlement & Intendance de Toulouse, Recette de Mirepoix, a 178 habitans.

**MALAIN**, Baronie, dans la Bourgogne, Diocèse d'Autun, Parlement & Intendance de Dijon, Bailliage & Recette d'Arnay-le-Duc, Grenier à sel de Vitteaux, a 376 habitans. C'est pays de montagnes. L'Abbé de S. Seine est Collateur de la Cure.

**MALAN**, dans la Franche-Comté, Diocèse, Parlement & Intendance de Besançon, Bailliage & Recette de Gray, a 173 habitans.

**MALAN**, dans le Rouergue, Diocèse de Rodez, Parlement de Toulouse, Intendance de Montauban, Election de Rodez, a 268 habitans.

**MALANDRY**, dans le pays Messin, Diocèse, Parlement & Intendance de Metz, Recette du Duché de Carignan, a 118 habitans.

**MALANGE**, dans la Franche-Comté, Diocèse, Parlement & Intendance de Besançon, Bailliage & Recette de Dole, a 146 habitans.

**MALANS**, dans la Franche-Comté, Diocèse, Parlement & Intendance de Besançon, Bailliage & Recette d'Ornans, a 132 habitans.

**MALANSAC**, dans la Bretagne, Diocèse de Vannes, Parlement de Rennes, Intendance de Nantes, Recette de Vannes, a 418 habitans.

**MALARCE**, dans le bas Languedoc, Diocèse de Viviers, Parlement de Toulouse, Intendance de Montpellier, Recette de Viviers, a 305 habitans.

le **MALARTIE**, dans l'Armagnac, Diocèse d'Auch, Parlement de Toulouse, Intendance d'Auch, Election d'Armagnac, a 375 habitans.

**MALAT**, dans la Bourgogne, Diocèse d'Autun, Parlement & Intendance de Dijon, Bailliage & Recette de Bourbon-Lancy, a 268 habitans.

**MALAYOUR**, *Malis Turris*, Ville, dans le pays Messin, Diocèse, Parlement, Intendance & Recette de Metz, a 1864 habitans. Le nom de cette Ville s'écrivait autrefois Marlatours; elle est

Chef d'un de l'Evêque forcé les noître ce çéder la Collegial

**MAL** Diocèse dance de habitans.

**MAL** dans la M dance &

**MAL** cèse d'Ace d'Auch, l

**MAL** Diocèse d Intendanc bitans.

**MAL** l'Auvergne Paris, Inte a 1030 hab

**MAL** Flour, Parli Election de

**MALB** de Viviers de Montpeta ns.

**MALB** Diocèse, P Bailliage &

**MALB** Diocèse de tendance d 155 habitan

**MALB** cèse, Parle de Besanço

**MALB** Diocèse, P Bailliage &

**MALB** Diocèse de Sisteron, P ric & Recce

**MALB** Diocèse de dance d'Alc habitans.

**MALB** doc, Diocè dance de T habitans.

**MALB** min, qui rest nit au

**MALB** Parlement, a 118 habit

**MALB** de Mende, Montpellier

**MALB** nede, Abbe dans la Bri

de cette Vill pelée *Nôtre*

le lieu où elle lon la Gaule

**MALB**

de Laon,  
fous, Elec-  
fidition du

, Diocèse,  
Metz, a 33

ans le bas  
ent de Tou-  
d'Astarac, a

ranche-Comté  
ce de Besançon,  
a 92 habi-

Messin, Dio-  
cèse de Metz,

Bourgogne,  
Intendance de  
se, a 86 habi-

nt Languedoc,  
& Intendance  
e, a 178 habi-

ourgogne, Dio-  
cèse de Di-  
le-Duc, Gre-  
ans. C'est pays  
est Collateur de

Comté, Diocèse  
nçon, Bailliage

Diocèse de Ron-  
dance de Mon-  
habitans.

Messin, Diocèse,  
Recette du

e-Comté, Dio-  
cèse de Besançon,  
Bailliage

Comté, Diocèse,  
nçon, Bailliage

gne, Diocèse de  
Intendance de  
8 habitans.

uedoc, Diocèse  
se; Intendance  
rs, a 509 habi-

gnac, Diocèse  
se; Intendance

, Diocèse d'Au-  
Dijon, a 268 habi-

, Ville, dans le  
ent; Intendance

ntam. Le nom de  
arlatour; elle est

Chef d'une petite Seigneurie qui relevoit directement de l'Evêque de Metz. Les Ducs de Lorraine avoient forcé les Seigneurs de Malatour de ne plus reconnoître cet Evêque; mais Louis XIV. leur en a fait céder la Souveraineté en entier. Il y a une petite Collegiale d'un revenu très-modique.

**MALAVILLE**, Bourg, dans l'Angoumois, Diocèse de Saintes, Arrondissement de Paris, Intendance de la Rochelle, Election de Cognac, a 815 habitans.

**MALAUNAY** ou S. Nicolas de Malaunay, dans la Normandie, Diocèse, Parlement, Intendance & Election de Rothen, a 230 habitans.

**MALAUSSANNE**, dans la Gascogne, Diocèse d'Acqs, Parlement de Bordeaux, Intendance d'Auch, Election des Lannes, a 1240 habitans.

**MALAUZE**, Marquisat, dans le Quercy, Diocèse de Montauban, Parlement de Toulouse, Intendance & Election de Montauban, a 268 habitans.

**MALBERT** ou S. Cirgues de Malbert, dans l'Auvergne, Diocèse de S. Flour, Parlement de Paris, Intendance de Riom, Election d'Aurillac, a 1030 habitans.

**MALBO**, dans l'Auvergne, Diocèse de S. Flour, Parlement de Paris, Intendance de Riom, Election de S. Flour, a 683 habitans.

**MALBOSE**, dans le bas Languedoc, Diocèse de Viviers, Parlement de Toulouse, Intendance de Montpellier, Recette de Viviers, a 558 habitans.

**MALBOUHANS**, dans la Franche-Comté, Diocèse, Parlement & Intendance de Besançon, Bailliage & Recette de Vesoul, a 40 habitans.

**MALBOUZON**, dans le bas Languedoc, Diocèse de Mende, Parlement de Toulouse, Intendance de Montpellier, Recette de Mende, a 155 habitans.

**MALBRANS**, dans la Franche-Comté, Diocèse, Parlement, Intendance, Bailliage & Recette de Besançon, a 112 habitans.

**MALBUISSON**, dans la Franche-Comté, Diocèse, Parlement & Intendance de Besançon, Bailliage & Recette de Pontarlier, a 92 habitans.

**MALCOL**, dans la Provence, Diocèse de Sisteron, Parlement & Intendance d'Aix, Viguerie & Recette de Forcalquier, a 264 habitans.

**MALÉ** ou *Male*, *Margala*, dans le Perche, Diocèse de Chartres, Parlement de Paris, Intendance d'Alençon, Election de Montagne, a 1045 habitans.

**MALÉAU** & Gudat, dans le haut Languedoc, Diocèse de Mirepoix, Parlement & Intendance de Toulouse, Recette de Mirepoix, a 358 habitans.

**MALÉMORT**, *Mala Mori*, Baronie du Limousin, qui appartient au Duc de Bouillon; elle ressortit au Présidial de Brives.

**MALÉMORT**, dans la Provence, Diocèse, Parlement, Intendance, Viguerie & Recette d'Aix, a 18 habitans. Sa Paroisse est dédiée à S. Michel.

**MALÈNE**, dans le bas Languedoc, Diocèse de Mende, Parlement de Toulouse, Intendance de Montpellier, Recette de Mende, a 386 habitans.

**MALÉMOUË**, *Malmoa*, *Malanoda*, *Malanode*, Abbaye de Filles de Rodez de S. Benoît, dans la Brie, Diocèse de Paris; & à quatre lieues de cette Ville au nord-est. Elle est quelquefois appelée *Nôtre Dame ou Sainte Marie du Bois*, & le lieu où elle est bâtie se nommoit autrefois *Footel*, selon la Gaule Chrétienne; *Voyez Malnoué*.

**MALÉNAIRE**, *Malaparia*, nom d'une forêt

qui fut donnée dans l'onzième siècle à l'Abbaye de S. Aubin d'Angers par Agnès Dame de Clairvaux en Anjou, femme de Renaud de Maulévrier.

**MALPINE**, *Mala-spineta*, Bois, proche du Lude en Anjou, donné à l'Abbaye du Perray-neuf par ses Fondateurs, selon une Chartre absolument fautive par sa date, qui est dans l'Histoire de Sablé pag. 364.

**MALESIC**, dans le Limousin, Diocèse de Tulle, Parlement de Bordeaux, Intendance de Limoges, Election de Tulle, a 25 habitans.

**MALESTROIT**, Ville, dans la Bretagne, Diocèse de Vannes, Parlement de Rennes, Intendance de Nantes, Recette de Vannes, a 268 habitans. C'est une des Baronies qui donnent la Présidence aux Etats de la Province: elle appartient présentement au Comte de Lanion. Malestroit est situé au bord de Loust à six lieues de Vannes en allant à Rennes.

**MALET**, Bois, de deux cens trente-trois arpens trente cinq perches, dans la Maîtrise des Eaux & Forêts de Laon.

**MALETABLE**, dans le Perche, Diocèse de Chartres, Parlement de Paris, Intendance d'Alençon, Election de Verneuil, a 238 habitans.

**MALEVAL**, dans le Forez, Diocèse de Lion, Parlement de Paris, Intendance de Lion, Election de S. Estienne, a 710 habitans.

**MALEVILLE**, Bourg, dans le Rouergue, Diocèse de Rodez, Parlement de Toulouse, Intendance de Montauban, Election de Villefranche, a 48 habitans.

**MALEYS**, dans le bas Languedoc, Diocèse du Puy, Parlement de Toulouse, Intendance de Montpellier, Recette du Puy, a 74 habitans.

**MALEZAT**, Forêt, de cent quatre-vingt-huit arpens, dépendante de la Maîtrise d'Autun.

**MALGURNAC**, dans la Bretagne, Diocèse de Vannes, Parlement de Rennes, Intendance de Nantes, Recette de Vannes, a 214 habitans.

**MALHAT**, dans l'Auvergne, Diocèse de Clermont, Parlement de Paris, Intendance de Riom, Election d'Issire, a 1000 habitans.

**MALHOLAS**, dans le haut Languedoc, Diocèse de Rieux, Parlement & Intendance de Toulouse, Recette de Rieux, a 92 habitans. Il y a dans ce lieu une Justice Royale ressortissante à la Sénéchaussée de Rior.

**MALIARGUES**, dans l'Auvergne, Diocèse de S. Flour, Parlement de Paris, Intendance de Riom, Election de S. Flour, a 585 habitans.

**MALICORNAY**, dans le Berry, Diocèse de Bourges, Parlement de Paris, Intendance de Bourges, Election de la Châtre, a 195 habitans.

**MALICORNE**, *Malicornon*, autrefois Malicornant, Bourg, dans le Maine, Diocèse de Mans, Parlement de Paris, Intendance de Tours, Election de la Flèche, a 840 habitans. Il est à trois lieues de la Flèche, à sept du Mans, au confluent des rivières de Fibou, de Lohiez & de Sarte; ce qui le fit d'abord appeler Condé, à cause de sa situation. Le nom de Malicornant étoit celui de ses premiers Seigneurs, & il leur avoit remment été donné, à cause de quelqu'un d'eux qui sonnoit mal du Cor-de-chasse. Leur Château porta ce même nom, pendant que le Bourg étoit appellé Condé; ensuite il passa aussi au Bourg; ces particularitez se trouvent dans l'Histoire de Sablé; Terre dont Malicorne relève; on y apprend aussi que ces Seigneurs y fondèrent un Prieuré pour l'Abbaye de S. Aubin d'Angers, & on les trouve connus depuis l'onzième siècle. Cette Terre vint

ensuite à la Maison de Chartres, puis dans celle de Beaumanoir-Lavardin; elle appartient aujourd'hui au Maréchal de Tessé de la Maison de Froulé, qui l'a acquise; la Cure, dont l'Eglise est sous l'invocation de S. Silvestre, est aussi à la présentation de l'Abbé de S. Aubin. Il y a un Grenier à sel.

**MALICORNE**, dans le Bourbonnois, Diocèse de Bourges, Parlement de Paris, Intendance de Meulins, Election de Montluçon, a 300 habitans. C'est une Paroisse située à deux lieus de Montluçon; bonnes terres à seigle & avoine; les pacages étendus, les foins abondans & plus que suffisans pour la nourriture & engrais des bestiaux, dont on fait commerce. Il y a trois Foires chaque année. Le Sieur des Forges en est Seigneur par engagement.

**MALICORNE**, dans la Champagne, Diocèse de Sens, Parlement & Intendance de Paris, Election de Joigny, a 172 habitans.

**MALICORNE**, Bois, de quatre-vingt-dix-huit arpens, dans la Maîtrise d'Argentan.

**MALICONET**, Diocèse de Bourges, Archiprêtre d'Argentan.

**MALIGNY**, Bourg, dans la Champagne, Diocèse de Tonnerre, Parlement & Intendance de Paris, Election de S. Florentin, a 810 habitans.

**MALIGNY**-Nanteuil, dans la Bourgogne, Diocèse d'Autun, Parlement & Intendance de Dijon, Bailliage, Grenier à sel & Recette d'Arnay-le-Duc, a 204 habitans. C'est beau pays de plaines; le Prieur de S. Simplicien d'Autun est Collateur de la Cure.

**MALIGNY**, dans la Provence, Diocèse de Gap, Parlement & Intendance d'Aix, Vigerie & Recette de Digne, a 268 habitans.

**MALIGNY**, Baronie, dans l'Election de S. Florentin; elle appartient au Cardinal d'Arquin. Son revenu est de sept mille livres.

**MALINCOURT**, dans la Picardie, Diocèse de Noyon, Parlement de Paris, Intendance d'Amiens, Election de S. Quentin, a 300 habitans.

**MALINTRAS**, dans l'Auvergne, Diocèse de Clermont, Parlement de Paris, Intendance de Riom, Election de Clermont, a 450 habitans.

**MALIVERNAS**, dans le bas Languedoc, Diocèse du Puy, Parlement de Toulouse, Intendance de Montpellier, Recette du Puy, a 68 habitans.

**MALLAVERNE**. *Voyez* Maltaverne.

**MALLAY**, dans la Bourgogne, Diocèse de Mâcon, Parlement de Paris, Intendance de Dijon, Bailliage & Recette de Mâcon, a 92 habitans.

**MALLEFOUGASSE**, *Mala Tortella*, dans la Provence, Diocèse de Sisteron, Parlement & Intendance d'Aix, Vigerie & Recette de Forcalquier, a 268 habitans.

**MALLELIEVE**, dans le Poitou, Diocèse de la Rochelle, Parlement de Paris, Intendance de Poitiers, Election de Mauléon, a 375 habitans.

**MALLEMOISSON**, *Mala Messis*, dans la Provence, Diocèse de Digne, Parlement & Intendance d'Aix, Vigerie & Recette de Digne, a 268 habitans.

**MALLERAY**, Bourg, dans le Bourbonnois, Diocèse d'Autun, Parlement de Paris, Intendance & Election de Moulins. Il y a la Paroisse, & le Donjon. Malleray a 133 habitans; & le Donjon en a 100. Il est à neuf lieus de Moulins, & quatre lieus de la Loire, c'est un pays de monticules; terres varennes à seigle & bleds noirs de bon produit. Il y a peu de vignes; les foins & pacages suffisans

pour la nourriture des bestiaux. L'hiver & l'été leur croit & profite assez considérable; quelques cantons de bois sans étangs ni menus fruits; à l'égard du Donjon le Bourgeois n'y est pas riche, excepté trois ou quatre particuliers; il y a dans ce Bourg plusieurs Foires & Marchez. M. Prévoriau, & M. de Druy en sont Seigneurs.

**MALLERET**, dans le Bourbonnois, Diocèse de Bourges, Parlement de Paris, Intendance de Bourges, Election de S. Amand, a 200 habitans.

**MALLERET** ou Maleret, Bourg, dans la haute Marche, Diocèse de Limoges, Parlement de Paris, Intendance de Moulins, Bailliage & Election de Guerer, a 150 habitans. Il est à quatre lieus de Fillierin; on y fait la Coutume de la Marche: c'est un simple Fief appartenant aux Messieurs les Commandeurs du Naberon & de Noudiere. La Cure vaut trois cens livres; elle est à la collation de l'Evêque de Limoges. Le terroir ne porte que double & de l'avoine. On adresse les lettres à Fillierin.

**MALLET**, dans l'Auvergne, Diocèse de S. Flour, Parlement de Paris, Intendance de Riom, Election de S. Flour, a 192 habitans.

**MALLEVILLE**, dans la Normandie, Diocèse, Parlement & Intendance de Rouen, Election de Pontaudemer, a 360 habitans. Ce lieu appartient à l'Abbaye du Bec.

**MALLEVILLE**, dans la Normandie, Diocèse, Parlement & Intendance de Rouen, Election de Caudébec, a 206 habitans. M. de Rastrot en est Seigneur.

**MALLEVILLE**, dans la Bretagne, Diocèse de Nantes, Parlement de Rennes, Intendance & Recette de Nantes, a 486 habitans.

**MALLING**, dans le pays Messin, Diocèse, Parlement, Intendance & Recette de Metz, a 48 habitans.

**MALLOUAY**, dans la Normandie, Diocèse de Cotances, Parlement de Rouen, Intendance de Caën, Election de S. Lo, a 148 habitans.

**MALLOU**, dans la Normandie, Diocèse de Lisieux, Parlement de Rouen, Intendance d'Alençon, Election de Bernay, a 200 habitans.

**MALMAISON**, dans la Picardie, Diocèse de Laon, Parlement de Paris, Intendance de Soissons, Election de Laon, a 173 habitans.

**MALMAISON**, dans la Champagne, Diocèse de Sens, Parlement & Intendance de Paris, Election de Joigny, a 92 habitans.

**MALMAISON**, dans la Champagne, Diocèse de Reims, Parlement de Paris, Intendance de Châlons, Election d'Épernay, a 41 habitans.

**MALMISSAN**, dans la Gascogne, Diocèse d'Auch, Parlement de Bordeaux, Intendance d'Auch, Election des Lannes, a 218 habitans.

**MALMY** en Dormois, dans la Champagne, Diocèse de Reims, Parlement de Paris, Intendance de Châlons, Election de Reims, a 176 habitans.

**MALMY**, dans la Champagne, Diocèse de Reims, Parlement de Paris, Intendance de Châlons, Election de Rhetel, a 106 habitans.

**MALNOU** ou Malnois; ou Notre-Dame du Footel, *Mallons, Mala Nola; Beata Maria de Novem Abbatis in Bosto ad Dominicam prope Malnodam Abbatia*. Abbaye de Filles, Ordre de S. Benoît. Elle a été fondée l'an 1171; à quatre lieus de Paris, en forçant par la porte de S. Antoine, & à deux lieus de Lagay. Elle vaut par an à l'Abbesse dix mille livres. *Voyez* Malnois.

**MALNOYER**,

**MAL**  
die, Dio  
dance d'A  
bitans. L  
à la nomi  
y présent  
la femme  
cuyer, S  
Orgeret e  
ny en 16

**MAL**  
d'Uzés, l  
Montpell  
la MAL  
cèse de S.  
ce de Nan

**MAL**  
mieux, Pa  
Election d

**MAL**  
che - Com  
de Befany  
a 122 habi

**MAL**  
guedoc, qu  
ser le Can

**MAL**  
de Narbor  
louse, Rec

**MAL**  
ten, Parler  
Grenier à s

**MAL**  
teaux, pro  
Somme, &

**MAL**  
étang, & r  
plaines & d

**MAL**  
Les Religie  
Cure. Les

**MAL**  
dépendent

**MAL**  
la Loire, d  
Parlement

**MAL**  
tion de No

**MAL**  
cèse de Lio  
Bailliage, C

**MAL**  
Briennois,

**MAL**  
Brion en Li  
se, proche

**MAL**  
Dieu.

**MAL**  
Diocèse de  
tendance &

**MAL**  
Mogues, Par  
lins, Electi

**MAL**  
Laon, Parle  
Election de

**MAL**  
che, Diocè  
tendance d

**MAL**  
habitans. C  
montueux;

**MAL**  
noir, orge,  
les foins for  
bestiaux qu

**MAL**  
en fait que  
taigniers &  
ré: apparte  
léval quier

**MALNOYER**, *Malanox*, dans la Normandie, Diocèse de Sées, Parlement de Rouen, Intendance d'Alençon, Election d'Argentan, à 261 habitans. La Cure, qui a pour Patron S. Sauveur, est à la nomination du Seigneur. Robert Duval Eucuyer y présenta en 1465 à cause de Guillemette Morel la femme; ce que fit aussi Guy de Bouillonny Eucuyer, Seigneur de la Boutonnrière; Malnoyer & Orgeret en 1542. & de même Charles de Bouillonny en 1678.

**MALONS**, dans le bas Languedoc, Diocèse d'Uzès, Parlement de Toulouse, Intendance de Montpellier, Recette d'Uzès, à 960 habitans.

la **MALOURE**, *Mala hora*, dans la Bretagne, Diocèse de S. Brieux, Parlement de Rennes, Intendance de Nantes, Recette de S. Brieux, à 368 habitans.

**MALPART**, dans la Picardie, Diocèse d'Amiens, Parlement de Paris, Intendance d'Amiens, Election de Mondicq, à 200 habitans.

**MALPART** Grand & Petit, dans la Franche-Comté, Diocèse, Parlement & Intendance de Besançon, Bailliage & Recette de Pontarlier, à 221 habitans.

**MALPAS**, *Malepassus*, montagne du Languedoc, qu'on a été obligé de percer pour faire passer le Canal du Languedoc.

**MALRAS**, dans le haut Languedoc, Diocèse de Narbonne, Parlement & Intendance de Toulouse, Recette de Limoux, à 245 habitans.

**MALTAT**, dans la Bourgogne, Diocèse d'Autun, Parlement & Intendance de Dijon, Bailliage, Grenier à sel & Recette de Bourbon-Lancy, à 265 habitans. Il est situé dans un fond entre deux côtes, proche deux petites rivières, l'une appelée Somme, & l'autre Valence. Elles viennent d'un étang, & ne sont point navigables. C'est pays de plaines & de côtes; passage de Moulins à Autun. Les Religieux de S. Martin sont Collateurs de la Cure. Les Fiefs de Champagne & de la Motte dépendent de cette Paroisse.

**MALTAVERNE**, *Mala Taverna*, au bord de la Loire, dans le Nivernois, Diocèse de Nevers, Parlement de Paris, Intendance de Moulins, Election de Nevers, à 220 habitans.

**MALTAVERNE**, dans la Bourgogne, Diocèse de Lion, Parlement & Intendance de Dijon, Bailliage, Grenier à sel & Recette de Semur en Brienois, à 87 habitans. Il est de la Paroisse de Brion en Lionnois, situé dans une plaine fiblonneuse, proche les bois de l'Abbaye de la Benisson-Dieu.

**MALTOT**, *Malotota*, dans la Normandie, Diocèse de Bayeux, Parlement de Rouen, Intendance & Election de Caën, à 245 habitans.

**MALVAL**, dans la Marche, Diocèse de Limoges, Parlement de Paris, Intendance de Moulins, Election de Gueret, à 130 habitans.

**MALVAL**, dans la Picardie, Diocèse de Laon, Parlement de Paris, Intendance de Soissons, Election de Laon, à 38 habitans.

**MALVAL** ou Malleval Motteux, dans la Marche, Diocèse de Limoges, Parlement de Paris, Intendance de Moulins, Election de Gueret, à 145 habitans. C'est une petite Paroisse située en pays montueux; ses terres sont fertiles à seigle, bled noir, orge, miller, avoine & raves; les pacages & les foinz sont bons & suffisans pour la subsistance des bestiaux qui y sont, & de ceux qu'on y élève. On en fait quelque commerce. Il y a quelques châtaigniers & peu d'autres arbres fruitiers, & une forêt appartenante aux heritiers de feu M. de Mallevai qui en sont Seigneurs.

**MALUAM**, Bois, de cent quarante six arpents, trente-cinq perches, dans la Mairrie de S. Pons.

**MALVANS**, dans la Provence, Diocèse de Vence, Parlement & Intendance d'Aix, Vignerie & Recette de S. Paul, à 261 habitans. Ce lieu est à demi désert.

**MALVESIE**, dans le Comté & du Diocèse de Comenges, Parlement de Toulouse, Intendance d'Auch, Election de Comenges, à 218 habitans.

**MALVEZ**, dans le haut Languedoc, Diocèse de Carcassonne, Parlement & Intendance de Toulouse, Recette de Carcassonne, à 139 habitans.

**MALVIERES**, dans l'Auvergne, Diocèse de Clermont, Parlement de Paris, Intendance de Riom, Election d'Issoire, à 364 habitans.

**MALVIEZ**, dans le haut Languedoc, Diocèse de Narbonne, Parlement & Intendance de Toulouse, Recette de Limoux, à 301 habitans.

le **MALZIEU**, *Malziesum*, & la Monteyore, dans le bas Languedoc, Diocèse du Puy, Parlement de Toulouse, Intendance de Montpellier, Recette du Puy, à 74 habitans. C'est peut être le même Malzieu qui est dit situé dans le Gévaudan par l'Auteur du Martyrologe universel.

le **MALZIEU**, Ville, dans le bas Languedoc, Diocèse de Mende, Parlement de Toulouse, Intendance de Montpellier, Recette de Mende, à 2145 habitans.

**MALZIEU** ou S. Leger de Malzieu, dans le bas Languedoc, Diocèse de Mende, Parlement de Toulouse, Intendance de Montpellier, Recette de Mende, à 455 habitans.

**MALZYBRULER**, dans la Picardie, Diocèse de Laon, Parlement de Paris, Intendance de Soissons, Election de Guise, à 318 habitans.

## M A M

**MAMBOUHANS**, dans la Franche-Comté, Diocèse, Parlement & Intendance de Besançon, Bailliage & Recette de Beaume, à 56 habitans.

**MAMBRAY**, dans la Franche-Comté, Diocèse, Parlement & Intendance de Besançon, Bailliage & Recette de Gray, à 308 habitans.

**MAMERS** ou Memers, *Mameria*, Ville, dans le Maine, Diocèse du Mans, Parlement de Paris, Intendance de Tours, Election du Mans, à 3600 habitans. Elle est Capitale du Sonnois, située sur la Dive: elle passe pour être très-ancienne: elle est un des Sièges Royaux du Présidial du Mans, d'un Bailliage considérable, d'une Prévôté & d'un Grenier à sel & de la Maîtrise des Eaux & Forêts de Perseigne. Orderic Vital met ce lieu au nombre des neuf Forteresses que Robert de Belleme avoit dans le pays. Elle a été prise & reprise plusieurs fois pendant les guerres des Ducs de Normandie, courré les Comtes du Maine. Les Normans pour la préserver des entreprises d'Helie de la Flèche, qui s'étoit emparé d'une grande partie de la Province, bâtirent des forts à l'entour, avec des liges de communication; qu'on appelle encore aujourd'hui les Fosses de Robert le Diable. L'Abbé de S. Lomer de Blois nomme à la Cure; & au Prieuré qui est apparemment de la fondation des Seigneurs de cette famille. On dit qu'il y avoit anciennement un Temple de Mars, détruit par S. Longis; & la Ville auroit tiré son nom de ce Temple.

**MAMERS**, dans la Picardie, Diocèse de Noyon, Parlement de Paris, Intendance d'Amiens, Election de Peronne, à 420 habitans.

**MAMETS**, *Mamessa*, dans l'Artois, Diocèse d'At-



ras, Parlement de Paris, Intendance d'Amiens, Gouvernance d'Arras, Bailliage & Recette d'Aire, a 257 habitans.

**MAMIROLE**, dans la Franche-Comté, Diocèse, Parlement, Intendance, Bailliage & Recette de Besançon, a 114 habitans.

## M A N

**MANANCOURT** - Estricourt, dans la Picardie, Diocèse de Noyon, Parlement de Paris, Intendance d'Amiens, Election de Peronne, a 435 habitans.

la **MANARE**, Abbaye. Voyez Lamanrac, & Almanac.

**MANAS**, dans le Dauphiné, Diocèse de Valence, Parlement & Intendance de Grenoble, Election de Valence, a 279 habitans.

**MANAS**, dans le Dauphiné, Diocèse de Valence, Parlement & Intendance de Grenoble, Election de Montelimart, a 241 habitans.

**MANAS**, dans l'Armagnac, Diocèse d'Auch, Parlement de Toulouse, Intendance d'Auch, Election d'Astarac, a 368 habitans.

**MANAURIE**, dans le Perigord, Diocèse de Perigoux, Parlement & Intendance de Bordeaux, Election de Perigoux, a 425 habitans.

la **MANCELIERE**, *Mancellaria*, dans la Normandie, Diocèse de Coutances, Parlement de Rouen, Intendance de Caën, Election de S. Lo, a 780 habitans.

**MANCELLES** ou S. Oüen de Mancelles, *Mancellæ*, dans la Normandie, Diocèse de Lisieux, Parlement de Rouen, Intendance d'Alençon, Election de Bernay, a 200 habitans.

**MANCELLES**, dans la Normandie, Diocèse d'Evreux, Parlement de Rouen, Intendance d'Alençon, Election de Conches, a 188 habitans.

la **MANCELIERE**, *Mancellaria*, dans la Normandie, Diocèse d'Avranches, Parlement de Rouen, Intendances de Caën, Election de Mortain, a 696 habitans.

la **MANCELIERE**, dans la Normandie, Diocèse d'Evreux, Parlement de Paris, Intendance d'Alençon, Election de Verneuil, a 375 habitans.

**MANCENANS** & la Liferne, dans la Franche-Comté, Diocèse, Parlement & Intendance de Besançon, Bailliage & Recette de Baume, a 82 habitans.

**MANCENANS** - les-Lisè, dans la Franche-Comté, Diocèse, Parlement & Intendance de Besançon, Bailliage & Recette de Baume, a 225 habitans.

**MANCEY**, dans la Bourgogne, Diocèse de Châlons, Parlement & Intendance de Dijon, Bailliage, Grenier à Sel & Recette de Châlons, a 150 habitans. Il y a un petit vignoble situé au pied d'une montagne.

**MANCHECOURT**, dans l'Orléanois, Diocèse d'Orléans, Parlement de Paris, Intendance d'Orléans, Election de Pithiviers, a 418 habitans.

**MANCIBET**, dans l'Armagnac, Diocèse d'Auch, Parlement de Toulouse, Intendance d'Auch, Election d'Armagnac, a 418 habitans.

**MANCOUVILLE**, dans la Normandie, Diocèse, Parlement & Intendance de Rennes, Election d'Arques, a 155 habitans.

**MANCY**, dans la Champagne, Diocèse de Reims, Parlement de Paris, Intendance de Châlons, Election d'Eprenay, a 200 habitans.

**MANCY**, dans le pays Messin, Diocèse, Parlement, Intendance & Recette de Metz, a 218 habitans.

**MANDACOU** de Caluzac, dans le Perigord, Diocèse de Sarlat, Parlement & Intendance de Bordeaux, Election de Sarlat, a 585 habitans.

**MANDAGOUST**, *Mandagustum*, dans le bas Languedoc, Diocèse d'Alais, Parlement de Toulouse, Intendance de Montpellier, Recette d'Alais, a 2130 habitans.

**MANDAILLES**, *Mandalin*, dans l'Auvergne, Diocèse de Saint Flour, Parlement de Paris, Intendance de Riom, Election d'Aurillac, a 675 habitans.

**MANDALIEU**, *Mandilosus*, dans la Provence, Diocèse de Grasse, Parlement & Intendance d'Aix, Viguerie & Recette de Grasse, a 214 habitans.

**MANDELOT** & Mavilly, dans la Bourgogne, Diocèse d'Autun, Parlement & Intendance de Dijon, Bailliage & Recette de Beaune, a 158 habitans. Ce lieu est entouré de montagnes fort élevées. Il y a des vignes.

**MANDEMENT** de Digons, dans l'Auvergne, Diocèse de S. Flour, Parlement de Paris, Intendance de Riom, Election de Brioude, a 250 habitans.

**MANDEMENT** de Monfalcon, dans le bas Languedoc, Diocèse du Puy, Parlement de Toulouse, Intendance de Montpellier, Recette du Puy, a 550 habitans.

**MANDERAN** de Sainte Lyffe, Prieuré simple, dans le Diocèse de Tarbes.

**MANDEVILLE**, dans la Normandie, Diocèse d'Evreux, Parlement & Intendance de Rouen, Election de Pont-de-l'Arche, a 252 habitans. M. d'Elbeuf en est Seigneur.

**MANDIE**, *Mandela*, petite riviere d'Anjon, qui se jette dans l'Edre, à Landé, à six lieus d'Angers, au couchant.

**MANDORFF** & Dondorff, dans le pays Messin, Diocèse, Parlement, Intendance & Recette de Metz, a 96 habitans.

**MANDOUL**, dans le haut Languedoc, Diocèse de Castres, Parlement & Intendance de Toulouse, Recette de Castres, a 150 habitans.

**MANDRE**, dans la Champagne, Diocèse de Toul, Parlement de Paris, Intendance de Châlons, Bailliage de Chaumont, Election de Joinville, a 500 habitans. Le Chapitre de Toul est Patron de la Cure, son Eglise Paroissiale est dédiée à Saint Remy.

**MANDRES**, *Mandra*, dans la Normandie, Diocèse d'Evreux, Parlement de Paris, Intendance d'Alençon, Election de Verneuil, a 255 habitans.

**MANDRES**, dans la Champagne, Diocèse de Langres, Parlement de Paris, Intendance de Châlons, Election de Langres, a 196 habitans.

**MANDRES**, dans l'Isle de France, Diocèse, Parlement, Intendance & Election de Paris, a 115 habitans.

**MANDREZAT**, dans le Berry, Diocèse de Bourges, Parlement de Paris, Intendance de Bourges, Election de Blanc, a 364 habitans.

le **MANDUBL**, *Manduelum*, dans le Forez, Diocèse de Lion, Parlement de Paris, Intendance de Lion, Election de Roanne, a 650 habitans.

**MANDUEL**, dans le bas Languedoc, Diocèse de Nîmes, Parlement de Toulouse, Intendance de Montpellier, Recette de Nîmes, a 540 habitans.

**MANDEURRE**, *Epmandodurnus*, dans la Franche-Comté.

**MAN**  
de Come  
d'Auch,

**MA**  
Sisteron,  
guerie &

tans. L'o  
niam, dou  
sonin, &

**MAN**  
Normand  
Rouën, l

Nemours  
**MAN**

mandie,  
Rouën, l

C'est aux  
**MAN**

d'Auch, Pa  
Election d

**MAN**  
de Lisieux  
Election de

lieux Héb  
**MAN**

**MANC**  
cède de Ver  
Recette de

**MANC**  
l'Auvergne  
Paris, Inve

1080 habit  
Il y a une

S. Sébastien  
**MANC**

Abbaye d'  
est très-anc

mée l'Affior  
riviere de

vaur par an  
ou le rétab

ainsi dans  
rien Marvyn

Province  
le Village

l'invocari  
tyr. Il y a

mandable  
mours. Il

& l'érois  
une Vifon

Rome vis  
Sébastien.

saint Tou  
plit un po

siere étoit  
veillés. U

pendit à  
moment p

prodiges  
ce lieu. M

que l'Abbe  
que son for

vergne vers

nombre de

dareur ou

juqu'en 170

**MANH**

Diocèse de

Metz, Rece

**MANI**

MANE, *Manna*, dans le Comté & du Diocèse de Comenges, Parlement de Toulouse, Intendance d'Auch, Election de Comenges, a 368 habitans.

MANE, dans la Provence, Diocèse de Sisteron, Parlement & Intendance d'Aix, Viguerie & Recette de Forcalquier, a 168 habitans. L'on croit que c'est l'ancienne Ville d'*Alaninum*, dont il est fait mention dans l'itinaire d'Antonin, & dans la Table de Peutinger.

MANEAUVILLE, *Manpovilla*, dans la Normandie, Diocèse, Parlement & Intendance de Roüen, Election d'Arques, a 162 habitans. M. de Nemours & M. de Manneville en sont Seigneurs.

MANEGLISE, *Manfo Ecclesia*, dans la Normandie, Diocèse, Parlement & Intendance de Roüen, Election de Montvilliers, a 431 habitans. C'est aux Religieux de Longueville.

MANEM, dans le bas Armagnac, Diocèse d'Auch, Parlement de Toulouse, Intendance d'Auch, Election d'Altarac, a 164 habitans.

MANERBE, dans la Normandie, Diocèse de Lisieux, Parlement & Intendance de Roüen, Election de Pont-Evêque, a 1035 habitans. Messieurs Hébert en sont Seigneurs.

MANESSIER. *Voyez* Meneffier.

MANGIENNES, dans le pays Messin, Diocèse de Verdun, Parlement & Intendance de Metz, Recette de Verdun, a 485 habitans.

MANGLIEU, *Magnus locus*, Bourg, dans l'Auvergne, Diocèse de Clermont, Parlement de Paris, Intendance de Riom, Election d'Issoire, a 308 habitans. Ce Bourg est sur le ruisseau d'Alliout. Il y a une Abbaye de l'Ordre de S. Benoît dédiée à S. Sébastien, fondée en 656 qui fait l'article suivant.

MANGLIEU ou Manlieu, *Magnus locus*, Abbaye d'Hommes, de l'Ordre de S. Benoît; elle est très-ancienne, & dédiée à S. Sébastien. Elle est située dans l'Auvergne, sur la petite rivière nommée l'ARIour, à la droite, & à trois lieues de la rivière de l'Allier, dans laquelle elle se jette. Elle vaut par an à l'Abbé sept mille livres. L'origine, ou le rétablissement de ce Monastère se trouve ainsi dans l'Histoire de la Translation de S. Sébastien Martyr, &c de S. Grégoire Pape. « Dans la Province d'Aquitaine au pays d'Auvergne, dans le Village de Toudour, est un Monastère sous l'invocation & les mérites de ce très-glorieux Martyr. Il y avoit un Prêtre du même pays, recommandé & en réputation pour la candeur de ses mœurs. Il se nommoit *Magnus*, c'est à dire, grand, & l'étoit de nom & d'effect. Il fut averti dans une vision de se mettre en chemin, & d'aller à Rome visiter avec soi le précieux manufol de S. Sébastien. *Magnus* part, vint à Rome, visita le saint Tombeau, y ramassa de la poussière, en remplit un petit sachet & s'en revint. Cette poussière étoit un trésor qui opera bien-tôt des merveilles. Un jour s'étant reposé sous un arbre, il perdit à une branche ce sachet qui fit dans le moment plusieurs miracles. *Magnus* jugea par ces prodiges que S. Sébastien vouloit être honoré en ce lieu. *Magnus* ne résista point, & c'est de lui que l'Abbaye de Manlieu a pris son nom, quoiqu'il son fondateur ait été S. Genès Evêque d'Auvergne vers l'an 556. Ce Monastère se trouve au nombre de ceux dont Louis le Pieux a été le Fondateur ou restaurateur. On y comte trente Abbez jusques en 1708.

MANHEBULES, dans le pays Messin, Diocèse de Verdun, Parlement & Intendance de Metz, Recette de Verdun, a 219 habitans.

MANIA T. *Voyez* Magnat.

MANICAMP, Château, dans la Picardie, Diocèse de Noyon, Parlement de Paris, Intendance de Soissons, appartenant à Madame la Marquise de Montatere. Il est situé sur la rivière d'Oise, entre Noyon & Chauny. Il y a quantité d'excellens foins.

MANICAMP, dans la Picardie, Diocèse de Soissons, Parlement de Paris, Intendance & Election de Soissons, a 880 habitans.

MANICOURT, dans la Picardie, Diocèse de Noyon, Parlement de Paris, Intendance d'Amiens, Election de Peronne, a 69 habitans. Ce lieu est à une lieue & demie & proche le grand chemin de Boulogne à Calais.

MANIN, *Maninum*, dans l'Artois, Diocèse d'Arras, Parlement de Paris, Intendance d'Amiens, Gouvernance, Bailliage & Recette d'Arras, a 105 habitans.

MANINGANS - Aumont, dans le Boulonois, Diocèse de Boulogne, Parlement de Paris, Intendance d'Amiens, Sénéchaussée & Recette de Boulogne, a 146 habitans. Le Chapitre d'Ypres & M. Salin en sont Seigneurs. La Cure, qui depuis quinze ans a été érigée en Paroisse, vaut trois cens livres. Ce lieu est à trois lieues de Montreuil, & à cinq de Boulogne.

MANINGHEN - Aumont, dans le Boulonois, Diocèse de Boulogne, Parlement de Paris, Intendance d'Amiens, a 156 habitans. M. l'Evêque de Boulogne est Patron de la Cure qui vaut cinq cens livres. Madame d'Hautefort en est Dame.

MANINGHEN - Wimille, dans le Boulonois, Diocèse de Boulogne, Parlement de Paris, Intendance d'Amiens, a 92 habitans.

MANIQUERVILLE, dans la Normandie, Diocèse, Parlement & Intendance de Roüen, Election de Montvilliers, a 318 habitans. M. Dalmont en est Seigneur.

MANLAY, *Manlatum*, dans la Bourgogne, Diocèse d'Autun, Parlement & Intendance de Dijon, Bailliage & Recette d'Autun, a 385 habitans.

MANLIEU, *Magnus locus*. *Voyez* Manglicu.

MANNAY ou Manay, *Mannarium*, dans le Nivernois, Diocèse d'Auxerre, Parlement de Dijon, Intendance de Bourges, Prédiat de S. Pierre le Montier, Election de la Charité. La Cure vaut trois cens livres, elle est à la Collation du Prieur de Cessy. Le terroir est médiocrement bon pour les bleds & les nourritures; il y a beaucoup de bois & quelques mines de fer. M. l'Abbé Langlois, Conseiller au Parlement, comme Prieur de Cessy en est Seigneur haut-Justicier. Il y a forges & fourneaux. On voit d'anciens momumens presque tous ruinés d'un vieux Château qui se nomme le Fief de Lamoignon, dont on prétend que sont issus Messieurs de Lamoignon; si distinguez dans la Robe.

MANNECY. *Voyez* Mennecy.

MANNESTER, Abbaye de Filles, dans la haute Alsace, antiennement de l'Ordre de S. Benoît, dont les Religieuses au nombre de douze sont à présent des Chanoinesses engagées par vœux & reçus par le Roy. L'Abbesse est élective. Le revenu de cette maison consiste en vins, grains & prairies, & monte à dix mille livres.

MANNEVAL, *Mannivallis*, dans la Normandie, Diocèse de Lisieux, Parlement de Roüen, Intendance d'Alençon, Election de Bernay, a 318 habitans.

MANNEVILLE, *Mannerville*, dans la Normandie, Diocèse, Parlement & Intendance de Roüen, Election de Montvilliers, a 780 habitans. M. de Pontorvo en est Seigneur.

MANNEVILLE, dans la Normandie;

Diocèse d'Evreux, Parlement & Intendance de Roüen, Election de Pont-l'Evêque, a 765 habitans. M. Pelerin en est Seigneur.

**MANNEVILLE-lez-Plains**, dans la Normandie, Diocèse, Parlement & Intendance de Roüen, Election d'Arques, a 500 habitans. Ce lieu appartient à l'Abbesse de Montivilliers.

**MANNEVILLE**, Baronie, dans la Normandie. Il y a un Château où demeurent Messieurs de Manneville. Il est entouré d'eau d'un marais & de la riviere de Douvre, qui passe tout proche de ce Château. La Cure est à la nomination du Prieuré de Beaumont, au pays d'Auge, dans le Diocèse de Lisieux.

**MANNEVILLE**, dans la Normandie, Diocèse de Bayeux, Parlement de Roüen, Intendance de Caën, Election de Bayeux, a 565 habitans.

**MANNEVILLE** ou S. Pierre de Manneville, dans la Normandie, Diocèse, Parlement, Intendance & Election de Roüen, a 845 habitans.

**MANNEVILLE-la-Rault**, dans la Normandie, Diocèse, Parlement & Intendance de Roüen, Election de Pontcaudemer, a 564 habitans. M. des Roys en est Seigneur.

**MANNEVILLE** sur Risle, dans la Normandie, Diocèse, Parlement & Intendance de Roüen, Election de Pontcaudemer, a 396 habitans. C'est au Chapitre de Roüen.

**MANNEVILLE**, dans le Boulonois, en Picardie, Diocèse de Boulogne, Parlement de Paris, Intendance d'Amiens, a 183 habitans.

**MANNEVILLETTE**, dans la Normandie, Diocèse, Parlement & Intendance de Roüen, Election de Montivilliers, a 506 habitans. M. de Cauville en est Seigneur.

**MANOIR** ou S. Laurent du Manoir, *Manorium*, dans le Perigord, Diocèse de Perigueux, Parlement & Intendance de Bordeaux, Election de Perigueux, a 430 habitans.

le **MANOIR**, dans la Normandie, Diocèse d'Evreux, Parlement & Intendance de Roüen, Election de Pont-de-l'Arche, a 255 habitans. M. d'Orgeville en est Seigneur.

le **MANOIR**, dans la Normandie, Diocèse de Bayeux, Parlement de Roüen, Intendance de Caën, Election de Bayeux, a 176 habitans.

les **MANOIRS** du Vallais, dans la Normandie, Diocèse, Parlement & Intendance de Roüen, Election de Candebeac, a 78 habitans. C'est à M. l'Abbé de Botilllon.

**MANOIX** la Forge, *Manerium*, dans la Champagne, Diocèse de Toul, Parlement de Paris, Intendance de Châlons, Election de Chaumont, a 504 habitans. Le Prieur de S. Benigne ou S. Blin est Seigneur & Patron de la Cure. Son Eglise est dédiée à S. Blaise.

**MANOM**, dans le pays Messin, Diocèse, Parlement, Intendance & Recette de Metz, a 240 habitans.

la **MANON**, *Castrum de Manono*, dans la Provence, Diocèse d'Avignon, Parlement & Intendance d'Aix, Vigerie & Recette de Tarascon, a 38 habitans.

**MANONVILLES**, dans le pays Messin, Diocèse, Parlement, Intendance & Recette de Metz, a 20 habitans.

**MANSQUE**, *Manusca, Manusca*, Ville, dans la Provence, Diocèse de Sisteron, Parlement & Intendance d'Aix, Vigerie & Recette de Forcalquier, a 2660 habitans. Cette Ville est une des plus peuplées de la Provence. Elle est située

dans une vallée charmante, arrosée de plusieurs fontaines, à sept lieux d'Aix, & à cinq de Forcalquier. Elle a deux Paroisses, l'une sous le titre de S. Sauveur, desservie par huit Prêtres qui dépendent du Chapitre de S. Marius, & l'autre dédiée à Notre-Dame; celle-ci est desservie par un Prieur, dépendant de S. Victor de Marseille & par trois autres Prêtres. Il y a sept Couvens, quatre de Religieux, Augustins, Carmes, Cordeliers, & Capucins; & trois de Religieuses, Cordelières, Bernardines, & Ursulines. Cette Ville a été fondée par les Comtes de Forcalquier à la fin du VIII. siècle, & composée des habitans des quatre Hameaux, de S. Martin, S. Sepulchre, Notre-Dame de Toute-Aures, & Montaigu. C'étoit la résidence d'hyver des Comtes de Forcalquier. Ces Comtes la donnerent en totalité aux Chevaliers de S. Jean de Jérusalem, à présent de Malthe, l'an 1208. Ils y consentirent le corps vénérable de Gérard leur Fondateur qui y étoit né, & qu'ils y ont apporté de Malthe où il avoit été transféré de Rhodes, après que cette Ville eut été prise sur eux par les Turcs. C'est une Comanderie dont le Commandeur est Bailiff & Grand-Croix de l'Ordre. On a découvert depuis peu une fontaine d'eau minerale près de cette Ville.

**MANOT**, Bourg, dans l'Angoumois, Diocèse d'Angoulême, Parlement de Paris, Intendance de Limoges, Election d'Angoulême, a 1088 habitans.

**MANOU**, Bourg, dans la Normandie, Diocèse d'Evreux, Parlement de Paris, Intendance d'Alençon, Election de Verneuil, a 1040 habitans.

**MANRE'**, dans la Champagne, Diocèse de Reims, Parlement de Paris, Intendance de Châlons, Election de Reims, a 295 habitans.

le **MANS**, *Canomannum*, Ville Capitale du Maine, Evêché, Parlement de Paris, Intendance de Tours, Chef-lieu d'une Election, a environ 10000 habitans. Cette Ville est Siège d'un Bailliage, d'une Sénéchausée, d'un Preidial, d'un Grenier à sel, d'une Maîtrise particulière, & d'une Maréchausée. Il y a aussi une Jurisdiction de Juges-Consuls, une Justice ressortissante, & une Jurisdiction appelée la Barre Ducale. Elle comprend seize Paroisses, deux dans la Ville, S. Benoit, & S. Gilles; les autres sont dans les faubourgs. Elle est située au bord de la Sarre, à cinquante lieux de Paris, & trente de Nantes. L'on croit que c'est l'ancienne *Vindinum* des Itinéraires. Elle a pris le nom de ses peuples *Canomani*. Elle étoit une des plus considérables du Royaume sous Charlemagne; les Normans, les Princes voisins, & les incendies l'ont autant diminuée que le reste de la Province. Voyez la Maine. Son Evêché est le premier suffragant de Tours, & a été un des premiers des Gaules.

L'Eglise du Mans reconnoit pour l'un de ses Evêques S. Liboire, ami particulier de S. Martin, sur la fin de l'Empire de Constantin. L'Evêché rapporta dix-sept mille livres de revenu à son Prélat. Le Diocèse comprend six cens quatre-vingt-seize Paroisses. Son Eglise Cathédrale est à présent dédiée à S. Pierre; elle l'avoit été d'abord à Notre-Dame; puis à S. Gervais, & à S. Julien. Son Chapitre est composé d'un Doyen, de huit autres Dignitez, & de trente-huit Canoniques qui sont de huit cens livres chacun, quatre demi-Canoniques, cent Chapelens, dix enfans de Chœur & un Maître de Psalterie. Ce Chapitre a prétendu pendant long-tems être exempt de la Jurisdiction de l'Ordinaire; il en a été débouté par un Arrêt du Parlement de Paris. Ce Chapitre a la Collation de quarante Cures. Le

Le Sér  
encore e  
Pierre d  
des Con  
table par  
Chapitre  
gleterre,  
& de dix  
les Canon  
rente; &  
feré dans  
de cinq  
Il y a q  
ture, &  
de S. Ber  
la premie  
trand Evê  
du Mans  
à l'Abbé:  
S. Domno  
dans un d  
le nom; c  
trente-six  
le a été e  
& François  
de Saint  
Royaume  
Beaulieu,  
Augustin,  
delà de la  
rente à son  
nard, Baron  
plus un gran  
dres; favoir  
nimes, Don  
tion; & Fil  
un beau Co  
Besson seau  
du Pere Me  
cin du Roy  
profond de  
thematique  
**MANS**  
Tarbes, &  
d'Auch, R  
bitans.  
**MANS**  
Rochelle. E  
& prodnit  
**MANS**  
cèse d'Auch  
ce d'Auch,  
**MANS**  
Diocèse d'A  
dance d'Au  
tans.  
**MANS**  
de Mirepola  
se, Recette  
**MANS**  
**MANS**  
cèse d'Anger  
Tours, Ele  
**MANS**  
cèse d'Ango  
de la Rochel  
tans.  
**MANS**  
Diocèse de  
Intendance  
habitans.  
Tom

de plusieurs de Forcalcs le titre de qui dépendent une dédicace un Picur, par trois autres Religieux, & trois autres, & Ursulines, & Comptes de S. Martin, & Mont-Comtes de en totalité, à présent le corps vé-ry étoit né, il avoit été de Ville eut une Com- & Grand-uis peu une Ville.

ois, Dio-Intendance a 1088 habi-

mandie, Dio-Intendance 1040 habi-

Diocèse de nce de Châ-

ale du Maine, ce de Tours, 2000 habitans.

, d'une Sé-à sel, d'une usée. Il y a

, une Justice cellée la Barre

, deux dans autres sont u bord de la

& trente de ne *Vindinum* es peuples

considérables Normans,

ont autant di-oyez le Mai-

ent de Tours, un de ses Evé-

Martin, sur la rapporta-dic-état. Le Dio-

ize. Paroisses. idée à S. Pier-

-Dame; puis-rière est com-

gnitez, & de uit cens livres

cents. Chape-Maitre de Pî-

ant long-tems Ordinaire il lement de Pa-

arante Cures. Le

Le Séminaire du Mans est régi par les Peres de la Mission: il a dix mille livres de rente. Il y a encore dans la Ville deux Collegiales; sçavoir S. Pierre de la Cour, qui étoit autrefois la Chapelle des Comtes du Mans. Elle fut ruinée & depuis rétablie par Elie de la Fleche, Comte du Mans. Son Chapitre qui a été fondé par Henry II. Roy d'Angleterre, est composé d'un Doyen, d'un Chantre, & de dix-huit Chanoines à la nomination du Roy; les Canoniers sont de trois cens soixante livres de rente; & celui du Guet de Mauny qui a été transféré dans cette Ville, est composé d'un Trésorier, de cinq Chapelains & de deux Clercs.

Il y a quatre Abbayes; sçavoir celle de la Couture, & celle de S. Vincent, toutes deux de l'Ordre de S. Benoît & de la Congrégation de S. Maur; la première fut fondée vers l'an 700. par S. Bertrand Evêque du Mans; & par Hugues, Comte du Mans; elle vaut dix-huit mille livres de rente à l'Abbé; l'autre a été fondée dans le VI. siècle par S. Domnol aussi Evêque du Mans; elle est située dans un des fauxbourgs de la Ville, qui en porte le nom; elle est régulière & triennale, & jouit de trente-six mille livres de rente: on prétend qu'elle a été exceptée du Concordat fait entre Leon X. & François I. Le Pré Abbaye de Filles de l'Ordre de Saint Benoît, l'une des plus anciennes du Royaume: son revenu est de huit mille livres. Beaulieu, Abbaye d'Hommes de l'Ordre de Saint Augustin, située dans un Fauxbourg du Mans au-delà de la Sarthe: elle vaut quatre mille livres de rente à son Abbé, & reconnoît pour Fondateur Bernard, Baron de Sillé le Guillaume en 1114. Il y a de plus un grand nombre de Couvens de différents Ordres; sçavoir Cordeliers, Capucins, Dominicains, Minimes, Dominicaines, Ursulines, Filles de la Visitation, & Filles-Dieu. Les Prêtres de l'Oratoire ont un beau College. Cette Ville est la patrie de Pierre Beslon sçavant Medecin, Voyageur du XV. siècle, du Pere Mercenne, de M. de la Chambre Medecin du Roy, & du savant Pere Lamy également profond dans les sciences Ecclesiastiques, les Mathématiques & les belles Lettres.

MANSAN, dans la Gascogne, Diocèse de Tarbes, Parlement de Toulouse, Intendance d'Auch, Recette du Comté de Bigorre, a 92 habitans.

MANSE, Terre, dans la Généralité de la Rochelle. Elle appartient au Marquis de Villette, & produit cinq à six mille livres de rente.

MANSEPOUY, dans l'Armagnac, Diocèse d'Auch, Parlement de Toulouse, Intendance d'Auch, Election d'Armagnac, a 168 habitans.

MANSENCOMME, dans l'Armagnac, Diocèse d'Auch, Parlement de Toulouse, Intendance d'Auch, Election d'Armagnac, a 186 habitans.

MANSSES, dans le haut Languedoc, Diocèse de Mirepoix, Parlement & Intendance de Toulouse, Recette de Mirepoix; a 496 habitans.

MANSIADÉ. Voyez Mazan ou Masan.

MANSIGNE, Bourg, dans l'Anjou, Diocèse d'Angers, Parlement de Paris, Intendance de Tours, Election de la Fleche, a 209 habitans.

MANSE, Bourg, dans l'Angoumois, Diocèse d'Angoulême, Parlement de Paris, Intendance de la Rochelle, Election de Cognac, a 788 habitans.

MANSOUVILLE, dans le bas Armagnac; Diocèse de Lectoure, Parlement de Toulouse, Intendance d'Auch, Election de Lomagne, a 168 habitans.

MANT, dans la Gascogne, Diocèse d'Aëqs, Parlement de Bordeaux, Intendance d'Auch, Election des Lannes, a 920 habitans.

MANTAILLE, dans le Dauphiné, Diocèse de Vienne, Parlement & Intendance de Grenoble, Election de Romans, a 268 habitans. C'est dans ce lieu que Boson se fit proclamer Roy de Bourgogne en 879. après la mort de Louis le Begue.

MANTALLOT, dans la Bretagne, Diocèse de Tréguier, Parlement de Rennes; Intendance de Nantes, Recette de Tréguier, 164 habitans.

MANTES, *Medunsa*, Ville Capitale du Mantois, Diocèse de Chartres, Parlement & Intendance de Paris, Chef-lieu d'une Election, a 2650 habitans. Elle est aussi siege d'une Prévôté, d'un Bailliage, d'un Présidial, d'un Grenier à sel, & d'une Maréchaussée. Elle est située au bord de la Seine; à douze lieues au-dessous de Paris. Quelques-uns veulent, après M. Valois, que ce soit l'ancienne *Petromantalum* des Itinéraires. Les distances font juger que si ce n'est pas Mantes elle devoit être dans le voisinage de cette Ville. Elle a eu des Seigneurs dès le X. siècle, puis elle a appartenu aux Comtes de Vexin, ensuite fut réunie à la Couronne par Philippe I. Louis le Gros la donna à Philippe son frere; mais ce Prince s'étant révolté, il en fut dépossédé, & depuis Mantes est restée unie à la Couronne. Elle est régie par une Coutume particulière, que l'on appelle Coutume de Maures & Meulent. Elle a un beau port sur la Seine. Près de cette Ville, on voit la petite Ile de Champion dont les Magistrats ont un grand soin. Le commerce de la Ville de Mantes & des environs consiste en cuir que l'on y façonne.

Il y a dans cette Ville un Chapitre composé d'un Doyen, & de sept Chanoines qui ont cinq cens livres chacun. L'on prétend que Jeanne de France, enterrée à côté du grand Aurel, en est la Fondatrice; mais il y a apparence que la fondation en est beaucoup plus ancienne. Il y a proche la Ville une Maison de Celestins fondée en 1376. par le Roy Charles V. en mémoire de Jean Marrel, Seigneur de Bagneville qui y est inhumé. Son revenu est de mille livres. Les Cordeliers de Mantes ont quatre cens livres, & les Ursulines deux mille livres de rente.

MANTES-la-Ville, dans la Beauce, Diocèse de Chartres, Parlement & Intendance de Paris, Election de Maures, a 980 habitans.

MANTELAN, *Mantelanum*, *Mantolomagus*, Bourg, dans la Touraine, Diocèse de Tours, Parlement de Paris, Intendance de Tours, Election de Loches, a 1158 habitans. C'est une Paroisse dont la Cure est à la nomination de l'Archevêque de la Cathedrale de Tours.

MANTENAY, dans la Bourgogne, Diocèse de Bellay, Parlement & Intendance de Dijon, Bailliage & Recette de Bresse, a 56 habitans. Il y a une Abbaye d'Hommes de l'Ordre de S. Benoît.

MANTEL, dans le Roussillon, Diocèse de Perpignan, Conseil de Roussillon, Viguerie & Recette de Conflant, a 35 habitans.

MANTEYER, dans le Dauphiné, Diocèse de Gap, Parlement & Intendance de Grenoble, Election de Gap, a 168 habitans.

MANTEYER, dans le Dauphiné, Diocèse de Gap, Parlement & Intendance de Grenoble, Recette de Briançon, a 470 habitans.

MANTHE, *Mantua* ou *Menthua*, Prieuré d'Hommes, de la Congrégation de Cluny, dans le Dauphiné, Diocèse de Vienne. Il n'y a que qua-

re Religieux. Il est sous l'invocation de S. Pierre. C'est en ce lieu que Bofon fut couronné Roy de Bourgogne le 15. Octobre 879.

**MANTILLE**, *Mantiliacum*, *Mantiliacum*, dans la Normandie, Diocèse du Mans, Parlement de Roüen, Intendance d'Alençon, Election de Domfront, a 2435 habitans. L'Abbé de Marmoutier présente à la Cure. C'est en ce lieu que mourut S. Firmat, Chanoine de S. Venant à Tours, vers l'an 1090. dont le corps est honoré dans la Collegiale de Mortain.

**MANTOCHE**, dans la Franche-Comté, Diocèse, Parlement & Intendance de Besançon, Bailliage & Recette de Gray, a 510 habitans.

le **MANTOIS**, *Pagus Medamensis*, Pays, qui fait partie de la Beauce ou Mantoan. Il a pris son nom de Mantes sa Ville Capitale; il est tout entier du Diocèse de Chartres, & le dernier canton vers la Normandie, où l'on cultive des vignes.

**MANTOIS**, dans la Normandie, Diocèse, Parlement & Intendance de Roüen, Election d'Andely, a 268 habitans.

**MANTRY**, dans la Franche-Comté, Diocèse, Parlement & Intendance de Besançon, Bailliage & Recette de Poligny, a 271 habitans.

**MANTUAN**, Bois, de neuf cens soixante-six arpens dans la Maîtrise des Eaux & Forêts de Vergi.

**MANVIEUX**, dans la Normandie, Diocèse de Bayeux, Parlement de Roüen, Intendance de Caën, Election de Bayeux, a 160 habitans.

**MANVILLE**, dans le bas Armagnac, Diocèse de Lectoure, Parlement de Toulouse, Intendance d'Auch, Election de Lomagne, a 368 habitans.

**MANZAC**, dans le Perigord, Diocèse de Perigueux, Parlement & Intendance de Bordeaux, Election de Perigueux, a 1085 habitans. C'est une des Châtellenies qui font partie du Duché de Noailles.

**MANZANES**, dans le Limosin, Diocèse de Limoges, Parlement de Bordeaux, Intendance de Limoges, Election de Tulle, a 56 habitans.

**MANZAT**, ou Manfat & Chignat, dans la Marche, Diocèse de Limoges, Parlement de Paris, Intendance de Moulins, Election de Gueret, a 231 habitans. C'est une petite Paroisse située en pays de montagnes; les terres y sont legeres, à seigle, bled noir, petite avoine & quelques raves. Les pacages & les foins sont suffisans pour la nourriture des bestiaux qu'on y élève & dont on fait quelque commerce. M. de Manfat est Seigneur de ce lieu.

**MANZAY**, Prieuré, Diocèse de Bourges, vers Issoudun.

**MANZIAT**, dans la Bourgogne, Diocèse de Bellay, Parlement & Intendance de Dijon, Recette de Bresse, a 909 habitans.

**MANZON**, dans l'Angoumois, Diocèse d'Angoulême, Parlement de Paris, Intendance de Limoges, Election d'Angoulême, a 485 habitans.

## M A Q

**MAQUEFFER**, dans la Picardie, Diocèse d'Amiens, Parlement de Paris, Intendance d'Amiens, Election de Doulers, a 261 habitans.

**MAQUELINES**, dans la Picardie, Diocèse de Senlis, Parlement de Paris, Intendance de Soissons, Election de Crépi, a 106 habitans.

## M A R

**MARAC**, dans la Bourgogne, Diocèse de Langres, Parlement & Intendance de Dijon, Bailliage, Grenier à sel & Recette de Châtillon, a 180 habitans. Il est situé en plaine; la riviere de Suyze y passe. C'est le grand chemin de Paris à Langres.

**MARAC**, dans la Champagne, Diocèse de Langres, Parlement de Paris, Intendance de Châlons, Election de Langres, a 186 habitans. C'est une Annexe d'Ormancey. Il y en a une partie du Gouvernement de Bourgogne, de l'Intendance de Dijon, du Bailliage & de la Recette de Châtillon, où il se trouve autant d'habitans.

**MARABELLES**, dans la Flandre, Diocèse de Cambrai, Parlement de Douai, Intendance de Maubeuge, Gouvernement de Landrecy, a 796 habitans.

les **MARAIS**, *Marisum*, dans la Normandie, Diocèse de Séez, Parlement de Roüen, Intendance d'Alençon, Election d'Argentan, a 228 habitans. S. Germain est le Patron de l'Eglise, & c'étoit autrefois S. Pierre. L'Abbé de Troarn présente à la Cure. Foulque Hochart y prétendit des droits, mais étant venu à Troarn en 1165, l'Abbé Gillon lui donna vingt sols Manceaux & ils'en délista.

**MARAIS**, dans l'Artois, Diocèse d'Arras, Parlement de Paris, Intendance d'Amiens, Gouvernance, Bailliage & Recette d'Arras, a 70 habitans.

**MARAIS-lez-Hameaux**, dans la Champagne, Diocèse de Troyes, Parlement de Paris, Intendance de Châlons, Election de Troyes, a 959 habitans.

le **MARAIS-Vernier**, dans la Normandie, Diocèse, Parlement & Intendance de Roüen, Election de Pontaudemer, a 368 habitans. C'est à Messieurs Morin.

**MARAMBAT**, dans l'Armagnac, Diocèse d'Auch, Parlement de Toulouse, Intendance d'Auch, Election d'Armagnac, a 263 habitans.

**MARAND**, dans l'Artois, Diocèse d'Arras, Parlement de Paris, Intendance d'Amiens, Gouvernance d'Arras, Bailliage & Recette d'Hesdin, a 70 habitans.

**MARANDEUIL**, dans la Bourgogne, Diocèse de Langres, Parlement, Intendance, Bailliage & Recette de Dijon, Grenier à sel de Mirebeau, a 185 habitans. C'est pays de marais; il y passe une riviere nommée la Baize, navigable depuis Bezonte jusqu'à la Saône.

**MARANGE**, dans le pays Messin, Diocèse, Parlement, Intendance & Recette de Metz, a 535 habitans.

**MARANGE**, Forêt, de cinq cens vingt-trois arpens dans la Maîtrise d'Angoulême.

**MARANS**, Bourg, dans le pays d'Aunis, Diocèse de la Rochelle, Parlement de Paris, Intendance & Election de la Rochelle, a 4590 habitans. Ce Bourg est aux frontieres du Poitou, dans des marais salans, près le Sevre Niortoise, à une lieue de la mer & à quatre de la Rochelle; l'on y fait un très-grand commerce de bled. Ce lieu est très-considerable pour sa richesse. Il s'y tient toutes les semaines un Marché qui fournit toute la Province de farine & de bled. C'est de-là qu'on tire le fin minot de Bagnaux, qu'on croit être la meilleure farine du monde, & que l'on transporte jusques dans les grandes Indes. La Seigneurie est de vingt mille livres de revenu.

**MAR**  
cèse d'Ar  
de Tours

**MAR**  
Boulogne  
en l'Artois  
en est Da

**MAR**  
Marennes  
d'Acqs. C

siué le l  
**MAR**  
cèse de La

**MAR**  
Châlons, l

**MAR**  
cèse, Parli  
liage & R

**MAR**  
Parlement  
a 1096 ha

**MAR**  
d'Auch, l

**MAR**  
Champagn  
Metz, Int

teautegna  
**MAR**  
de Langres

Châlons,  
tans.

**MAR**  
Diocèse d'

jon, Bailli  
**MAR**

cèse de Be  
dance de M

habitans.  
**MAR**  
de Boutges

**MAR**  
Parlement  
tion de Ro

**MAR**  
Diocèse de  
dance & El

**MAR**  
gustin, occ  
réformez,

Cette Abb  
mille livres

guishem.

**MAR**  
cèse de M  
dance de C

a 388 habit  
Cure est de

est de nour  
le beurre &

cens quatre  
nables, de  
dées de p

dués. Il n'y  
carriere de

à bâtir. On  
omer les é  
& c'est de l

que ce Villa  
**MAR**  
cèse de Lang  
Châlons, B

MARANS-Lameau, dans l'Anjou, Diocèse d'Angers, Parlement de Paris, Intendance de Tours, Élection d'Angers, a 600 habitans.

MARANS, dans le Boulonois, Diocèse de Boulogne, a 81 habitans. C'est un Secours d'Aix en l'Isle-Artois. Madame l'Abbesse des Autrebertes en est Dame.

MARANSIN, petit Pays aux environs de Marennes, dans le pays des Landes, du Diocèse d'Acsq. Ce pays est d'une petite étendue, & est situé le long de la mer.

MARAPOILLE, dans la Champagne, Diocèse de Langres, Parlement de Paris, Intendance de Châlons, Élection de Bar-sur-Aube, a 445 habitans.

MARASTZ, dans la Franche-Comté, Diocèse, Parlement & Intendance de Besançon, Bailliage & Recette de Vesoul, a 60 habitans.

MARASSIN, dans la Guienne, Diocèse, Parlement, Intendance & Élection de Bordeaux, a 1096 habitans.

MARAVAT, dans l'Armagnac, Diocèse d'Auch, Parlement de Toulouse, Intendance d'Auch, Élection d'Armagnac, a 264 habitans.

MARAUCOURT, sur les frontières de Champagne, Diocèse de Reims, Parlement de Metz, Intendance de Châlons, Élection de Châteauregnault, a 45 habitans.

MARAULT, dans la Champagne, Diocèse de Laogres, Parlement de Paris, Intendance de Châlons, Élection de Chaumont, a 320 habitans.

MARAULT & Vaupitre, dans la Bourgogne, Diocèse d'Autun, Parlement & Intendance de Dijon, Bailliage & Recette d'Avalon, a 195 habitans.

MARAUSSAN, dans le bas Languedoc, Diocèse de Beziers, Parlement de Toulouse, Intendance de Montpellier, Recette de Beziers, a 558 habitans.

MARAY-sur-Cher, dans le Berry, Diocèse de Bourges, Parlement de Paris, Intendance de Bourges, Élection d'Issoudun, a 264 habitans.

MARAY, dans le Blaisois, Diocèse de Blois, Parlement de Paris, Intendance d'Orléans, Élection de Romorantin, a 258 habitans.

MARAYE en Chamboy, dans l'Auvergne, Diocèse de Clermont, Parlement de Paris, Intendance & Élection de Riom, a 220 habitans.

MARBACH, Abbaye de l'Ordre de S. Augustin, occupée par des Chanoines réguliers non réformés, dans la haute Alsace, Diocèse de Basse. Cette Abbaye est en règle & jouit de quatre à cinq mille livres. Elle a été fondée par les Comtes d'Éguisheim.

MARBAIS ou Marbaix, dans la Flandre, Diocèse de Cambrai, Parlement de Douai, Intendance de Maubeuge, Gouvernement de Landrecy, a 588 habitans. C'est une simple Seigneurie, dont la Cure est de six cens livres environ; le commerce est de nourrir des vaches dont ils vendent les veaux, le beurre & le lait. Cette Seigneurie comprend trois cens quatre-vingt-dix mencaudées de terres labourables; deux cens quatre-vingt-onze mencaudées de pâtures, verges, ou prairies fort étendues. Il n'y a rien autre chose de particulier qu'une carrière de pierres bleues, très belles & très-propres à bâtir. On s'en sert pour faire des tombeaux, pour orner les édifices; elle se polit comme le marbre; & c'est de cette pierre qui ressemble fort au marbre que ce Village tire son nom de Marbaix.

MARBEVILLE, dans la Champagne, Diocèse de Langres, Parlement de Paris, Intendance de Châlons, Élection de Bar-sur-Aube, a 218 habitans.

MARLLANC, dans la Provence, Diocèse d'Avignon, Parlement & Intendance d'Aix, Viguerie & Recette de Tarascon, a 210 habitans.

MARBOE, dans la Beauce, Diocèse de Blois, Parlement de Paris, Intendance d'Orléans, Élection de Châteaudun, a 498 habitans. Ce lieu est situé près du Loir, à la chute de la petite riviere de Laconie.

MARBOEUF, dans la Normandie, Diocèse d'Evreux, Parlement de Roüen, Intendance d'Alençon, Élection de Conches, a 157; habitans.

MARBOZ, Bourg, dans la Bourgogne, Diocèse de Lion, Parlement & Intendance de Dijon, Bailliage & Recette de Bresse, a 500 habitans. Ce Bourg a titre de Baronie; il y a une Mairie, il fait partie du Comté de Mont-Revel. Il y a un Pcuré de l'Ordre de S. Benoît.

MARC, dans la Chatapagne, Diocèse de Reims, Parlement de Paris, Intendance de Châlons, Élection de Sainte-Mancheould, a 435 habitans.

MARCADIEU, dans le Condomois, Diocèse de Condom, Parlement & Intendance de Bordeaux, Élection de Condom, a 292 habitans.

MARCADIS, dans le Condomois, Diocèse de Condom, Parlement & Intendance de Bordeaux, Élection de Condom, a 609 habitans.

MARCANS, dans la Guienne, Diocèse, Parlement, Intendance & Élection de Bordeaux, a 610 habitans.

MARCA TE-Eglise, vulgairement Marc-Eglise, dans la Picardie, Diocèse de Soissons, Parlement & Intendance de Paris, Élection de Compiègne, a 300 habitans.

MARCA Y, Bourg, dans le Poitou, Diocèse de Poitiers, Parlement de Paris, Intendance & Élection de Poitiers, a 910 habitans. Il y a dans l'étendue de sa Paroisse l'Abbaye de Bonnevaux. Voyez Bonnevaux.

MARCAY, Diocèse de Bourges, de l'Archiprêtre de Dun-le-Roy.

MARCE, *Marses, Marsai, Mariacum, Marsaim* (la demeure de Marc, ou de Maric) dans la Normandie, Diocèse de Séez, Parlement de Roüen, Intendance d'Alençon, Élection d'Argentan, a 455 habitans. L'Abbé de Ceriz présente à la Cure (qui est sous le titre de S. Ouen) par concession de Hugues de Baelon, Chevalier, qui donna au Monastere tout ce qu'il y possédoit, vers l'an 1174. Il est le Seigneur de la Paroisse où il y a Haute-Justice & un Domaine considérable. Ce Domaine faisoit autrefois le fond d'un Prieuré. Thomas d'Aurou Evêque de Séez voulut obliger Laurent Abbé de Ceriz d'y entretenir deux Moines; mais Laurent s'en défendit en vertu de Privileges accordés par les Papes à son Abbaye; ils compromirent sur Jean Abbé de Savigny en 1260. Le celui-ci donna gain de cause à Laurent; il le condamna seulement à payer à l'Evêque de Séez les droits de procuracion qu'il demandoit sur ce Prieuré, & les Moines abandonnerent pour cela onze livres tournois de rente sur Tresfucy le Buffart à leur caution, en se réservant le droit de les assigner sur un autre fonds & titres de l'Evêché de Séez.

MARCE, Seigneurie, dans l'Anjou, Diocèse d'Angers, Parlement de Paris, Intendance de Tours, Élection de Baugé, a 980 habitans. C'est apparemment le Marcé dont il est fait mention dans une Chartre du onzième siècle pour l'Abbaye de S. Aubin d'Angers.

MARCE, dans la Beauce, Diocèse de Blois, Parlement de Paris, Intendance d'Orléans, Élection de Vendôme, a 95 habitans.



Cette Province est toute entiere du ressort du Parlement de Paris, du Diocèse de Limoges; elle a deux Sénéchausées, celle de la haute Marche est établie à Gueret, & celle de la basse Marche, siége tantôt au Dorac & tantôt à Bellac. La Marche a une Coutume particuliere, selon laquelle est regie la Sénéchausée de Gueret; elle fut rédigée en 1321. Cette Province est du nombre de celles qui n'ont point de Gabelle, s'étant rédimée en 1349. pour la somme de quatre cens cinquante mille livres qu'elle a donnée au Roy Henry II. Elle est des Intendances de Moulins & de Limoges, toute entiere du ressort de la Cour des Aydes de Clermont. Il n'y a qu'une Maîtrise particuliere pour toute la Province, dont le Siège est à Gueret. Le Gouverneur de la Province n'a qu'un Lieutenant Général & deux Lieutenans de Roy sous lui. Toute cette Province est du ressort de la Maréchausée du Bourbonnois, dont il réside un Lieutenant du Prévôt à Gueret.

L'air de ce pays est pur & sain; les habitans y vivent long-tems; mais on leur reproche d'être un peu rudes & remplis d'eux-mêmes. Les terres n'y produisent gueres que du seigle & de l'avoine: l'on y nourrit beaucoup de chevaux, de gros bétail & bêtes à laine, dont on fait un fort grand commerce dans les différentes Foires qu'on y tient. Il y a aussi plusieurs fabriques de gros draps & de tapisseries. La Marche se divise en haute, qui est vers le Limosin & l'Auvergne; & en basse qui est du côté du Berry & du Poitou. La Ville Capitale est Gueret: les autres principales sont Bellac, qui est Capitale de la basse Marche; le Dorat, Felletin, Aubusson & Bourgneuf. Ses principales Rivieres sont la Vienne, la Creuse & la Gartempe.

la MARCHÉ, petit pays de Normandie, sur les confins du Perche & du Maine, qui forme un des quatre Doyennés de l'Archeidiocèse de Séez, & qui a pour Chef-lieu Moulins: il comprend trente-trois Paroisses & étoit contigu à la Marche d'Alençon, qui s'étendoit jusqu'à Domfront. Car Orderic Vital donne aussi le titre de Marquis à Robert de Belleme qui possédoit ces deux Villes & presque tout le pays qui étoit frontiere au Maine. C'est pour cela que Durand Abbé de Troam dit dans l'Epitaphe de Mabile de Belleme, mere de ce Robert, qui étoit de son chef Dame de ces lieux, qu'elle avoit été le rempart de cette dernière Marche. *Hæc sunt patria suis, hæc nuncio Marcha*, mais il n'y a que ce premier pays à qui le nom de Marche soit resté. Voyez les Marches.

la MARCHÉ, Baronic, dans la Bourgogne, Diocèse de Besançon, Parlement & Intendance de Dijon, Bailliage & Recette d'Auxonne, a 268 habitans.

la MARCHÉ, dans la Bourgogne, Diocèse de Langres, Parlement, Intendance, Bailliage & Recette de Dijon, Grenier à sel d'Auxonne, a 222 habitans. Il y a deux Hameaux, la Marchotte & Mercy ar. Il y a les jeunes & vieilles Verrieres. La Marchotte de l'Evêché de Châlon, & Mercy de l'Evêché de Besançon. C'est pays de forêts, de plaines & de marais, sur la Saône, qui est navigable. Il y a un pont & passage pour aller au Comté de Bourgogne.

la MARCHÉ, Châtellenie, qui dépend du Duché de Nevers.

la MARCHÉ & Boissieres, dans le Limosin, Diocèse de Limoges, Parlement de Bordeaux, Intendance de Limoges, Election de Brives, a 600 habitans.

MARCHEFROY, dans la Beauce, Diocèse

de Chartres, Parlement & Intendance de Paris, Election de Dreux, a 276 habitans.

MARCHEL-CAVE, *Marcelli Cave*, dans la Picardie, Diocèse d'Amiens, Parlement de Paris, Intendance & Election d'Amiens, a 880 habitans.

MARCHELOUARDE, dans la Picardie, Diocèse de Noyon, Parlement de Paris, Intendance d'Amiens, Election de Peronne, a 142 habitans.

MARCHELPAU, (& non pas Marché le Fec.) *Marcellus Papa*, dans la Picardie, Diocèse d'Amiens, Parlement de Paris, Intendance d'Amiens, Election de Peronne, a 435 habitans.

MARCHEMAISONS, *Marci Domus*, (les maisons de Marc,) dans la Normandie, Diocèse de Séez, à trois lieux de cette Ville au sud-est, Parlement de Rouen, Intendance & Election d'Alençon, Vicomté & Bailliage d'Essay, a 680 habitans. Son Eglise est sous l'invocation de la sainte Vierge. La Cure qui a un petit Fief attaché, est à la nomination des Moines de Séez, à qui Raulphe Seigneur de Marchemaisons du consentement de Seinfroy son fils, partie par don, partie par vente, ceda en 1094. pour neuf livres monnoye du Maine, tous les droits qu'il avoit sur cette Eglise, & un peu après Vital Ecclesiastique de la Paroisse leur abandonna le tiers de la même Cure, moyennant vingt sols de semblable monnoye, & à condition que si dans quinze ans lui & son frere étoient Prêtres & vécurent honnêtement, ils jouiroient de ce Benefice; ce qu'on ne croiroit pas aujourd'hui fort Canonique.

MARCHEMOREL, dans la Brie, Diocèse de Meaux, Parlement & Intendance de Paris, Election de Meaux, a 210 habitans.

MARCHENOIR, *Marchesneumon Marisus Niger*, Ville & Châtellenie, dans la Beauce, Diocèse de Blois, Parlement de Paris, Intendance d'Orléans, Election de Châteaudun, a 466 habitans. Il y a dans Marchenoir une Commanderie de l'Ordre de S. Lazare, & proche cette Ville un Forêt contenant quatre mille deux cens trente arpens de bois en futaye. Elle porte le même nom que cette Ville.

MARCHEROUX, *Maria Radulphi, Marcasum P-dulphi, Marcasum Radulphi*, dans le Vexin François, Diocèse de Rouen, Parlement & Intendance de Paris, Election de Beauvais, a 168 habitans. L'Abbé de Marcheroux nomme à la Cure. Il y a une Abbaye de l'Ordre des Prémontrés, qui est en regie. Elle jouit de trois mille livres de rente, & fut fondée en 1122. par Raoul du Fay. Ses Religieux sont réformés.

les MARCHES, petit Pays du Gouvernement Militaire de Normandie, qui est sur les frontieres du Maine, d'où lui est venu le nom de Marches qui signifie frontieres, ou passage d'un pays à un autre. Dans ce pays se trouvent les Villes d'Alençon & d'Argentan: l'on peut même y joindre le pays d'Houlme où se trouve Domfront. Voyez la Marche.

les MARCHES, dans le Dauphiné, Diocèse de Valence, Parlement & Intendance de Grenoble, Election de Valence, a 306 habitans.

les MARCHES Communes de Bretagne & de Poitou, consistent en dix-sept Paroisses, situées aux frontieres de l'une & de l'autre Province, qui sont exemptes des tailles & des droits de sorties & d'entrées, des Aydes & de la Gabelle, moyennant un octroy qu'elle paye de tems en tems. Ses Paroisses sont Paux, la Trinité de Machecou, le Bois de Sené, l'Isle de Bovin, Retail, Tectinac, Cugan,



Bosfé, la Bruffiere, le Ga, la Garnache & S. Coloinbin, &c.

**MARCHESEUIL**, dans la Bourgogne, Diocèse d'Autun, Parlement & Intendance de Dijon, Bailliage, Grenier à sel & Recette d'Autun, a 113 habitans. Charcilly, le Château des Bordes, & les Hameaux de la Riviere de Suze en dépendent : les Villages de la Riviere & des Bordes font de la Recette, Bailliage & Grenier à sel d'Arnay-le-Duc. Ce lieu est assez élevé : il est sur le grand chemin d'Auxois à Auxun. Les Chanoines d'Autun font Collateurs de la Cure & Cures primitifs.

**MARCHESEUIL & Cromor**, dans la Bourgogne, Diocèse d'Autun, Parlement & Intendance de Dijon ; Bailliage, Grenier à sel & Recette de Beaune, a 268 habitans. C'est un Hameau de la Paroisse de Nolay, situé au pied d'une montagne, indivis du finage de Nolay ; il y a quelques vignes.

**MARCHESEUX**, Bourg, dans la Normandie, Diocèse de Coutances, Parlement de Rotien, Intendance de Caën, Election de Carentan, a 1113 habitans. Il est tout environné de marais.

**MARCHEVILLE**, *Marchevilla, Mars Villa*, Bourg, dans la Beauce, Diocèse de Chartres, Parlement de Paris, Intendance d'Orléans, Election de Chartres, a 424 habitans. Le Bourg de Marcheville appartenoit à l'Abbaye de S. Evrou, & Thomas Comte du Perche reconnut en Avril 1216, qu'elle l'avoit donnée au Comte Geoffroy son pere, à l'exception de l'Eglise du lieu ; qu'il s'étoit obligé de payer tous les ans quatre livres de cire le jour de la Fête de S. Evrou, & de venir lui & ses successeurs quand ils en seroient requis promettre par serment dans le Chapitre, qu'ils ne donneroient ni dixmes ni aumônes du même lieu à aucun autre Monastère, qu'à celui de S. Evrou, auquel il accorda dès-lors l'Eglise de S. Nicolas de Maison, Maugis & une espece de Ferme.

**MARCHEVILLE**, dans le pays Messin, Diocèse de Verdun, Parlement & Intendance de Metz, Recette de Verdun, a 310 habitans.

**MARCHEVILLE**, dans la Champagne, Diocèse de Toul, Parlement de Paris, Intendance de Châlons, Prévôté de Vaucouleurs, a 368 habitans. Le Duc de Lorraine est Seigneur en partie de cette Paroisse, dont la Cure est à la collation du Chapitre de Remiremont. L'Eglise Paroissiale est dédiée à sainte Manne ; elle a pour Annexe le lieu de Valleroy-le-Sec.

**MARCHEVILLE**, dans la Picardie, Diocèse d'Amiens, Parlement de Paris, Intendance d'Amiens, Election de Doullens, a 210 habitans.

**MARCHEVILLE**, Prieuré simple, dans le Diocèse de Valence, uni aux Jésuites du Puy. Il vaut douze cens livres.

**MARCHEZAIS**, dans la Beauce, Diocèse de Chartres, Parlement & Intendance de Paris, Election de Dreux, a 88 habitans.

**MARCHIENNES**, *Mariansa ou Marciana*, petite Ville du Haynau, Diocèse d'Arras, Parlement de Douay, Intendance de Lille, Subdelegation de Bouchain, a 4660 habitans. Cette Ville est située sur la Sambre, riviere très-étroite & très-profonde. C'est ce Marchiennes qui fut pris par les François aussitôt après la bataille de Denain. Les Princes Confederez y avoient leurs magazins. Mais la perte de ce Fort les déconcerta, leur fit lever le siège de Landrecy, & donner les mains à la paix malgré leurs succès précédens. C'est dans ces lieux que M. le Maréchal de Villars, par ses grands exploits, mérita le glorieux titre de Pere de la patrie.

**MARCHIENNES**, Ville, dans la Flandre Vallonne, Diocèse de Tournay, Parlement de Douay, Intendance de Lille, Subdelegation de Douay, a 1490 habitans. Il est situé sur la Scarpe dans le Tournaisis, entre Douay & S. Amand. C'est un lieu marécageux environné d'eaux & de roseaux. Il y a au nord une grande forêt, au milieu de la Scarpe, entre Douay & Valenciennes. Ce fut là où S<sup>te</sup> Rictrude femme d'Adalbaud Duc ou Prince de Douay fit bâtir l'an 630. un Monastère en l'honneur des Apôtres S. Pierre & S. Paul suivant le conseil de S. Amand Evêque de . . . . . (*Tangresium*). Après la mort de S. Jonat qui en fut le premier Abbé, sainte Rictrude jugea à propos d'établir des Religieuses, auxquelles elle donna le droit de supériorité sur quelques Religieuses qui y étoient restées ; de sorte que les Religieuses gouvernerent le Monastère pendant plus de trois cens trente-trois ans, c'est-à-dire environ jusqu'à l'an 1028. que les Reines leuues lâchant la bride au rempartement & au plaisir, avoient presque réduit à rien leurs grandes possessions, & que les Normans ayant achevé leur ruine, Bandoûin dit le Barbu, Comte de Flandre, fit venir auprès de lui Lietvin ou Leduin Abbé de S. Vaft. Ce personnage d'une grande réputation & d'un grand mérite, chassa ces Religieuses ; L. remit en leur place des Moines, & renouvella entierement ce Monastère en 1029. Quelque tems après cette Maison fut horriblement endommagée par une incendie. Le B. Poppo Abbé de S. Vaft par ordre de Bandoûin dit le Fleux, Comte de Flandre, en fut le Restaurateur l'an 1063. La dédicace de l'Eglise se fit l'an 1177. le 9. des Calendes d'Août, par Guillaume nouvellement sacré Archevêque de Reims.

Entre plusieurs Reliques, on conserve dans cette Abbaye le corps de sainte Rictrude sa Fondatrice, & premiere Abbesse morte le 12. May 687. il est enfermé dans un tombeau d'argent. Il y a aussi le corps de sainte Eusebie fille de sainte Rictrude & Abbesse du Monastère nommé *Flammaticum*, en Flandre, morte le 16. Mars 642. celui de sainte Gertrude Bisayeule de sainte Eusebie morte le 6. Decembre 650. celui de S. Jonat premier Abbé de Marchiennes, dont on fait la Fête le premier Août : Ceux des saintes Adolphe & Clostende Vierges & filles de sainte Rictrude : Clostende fut Abbesse après sa mere : enfin il y a aussi les corps de S. Mercure, de sainte Cordule, de sainte Felicité & de sainte Victorine, de la Societé de sainte Ursule. L'Abbé jouit de six mille livres de rente.

**MARCIA C**, Ville, Justice Royale, dans le bas Armagnac, Diocèse d'Aire, Parlement de Toulouse, Intendance d'Auch, Election de Riviere-Verdun, a 268 habitans.

**MARCIBAUD**, dans la Marche, Diocèse de Limoges, Parlement de Paris, Intendance de Moulins, Election de Guéret, a 182 habitans.

**MARCIEL**, dans le Roitger, Diocèse de Rodez, Parlement de Toulouse, Intendance de Montauban, Election de Villefranche, a 468 habit.

**MARCIEUX**, dans le Dauphiné, Diocèse, Parlement, Intendance & Election de Grenoble, a 214 habitans.

**MARCIGNES**, Justice Royale, dans le Comté & du Diocèse de Comenges, Parlement de Toulouse, Intendance d'Auch, Election de Comenges, a 268 habitans.

**MARCIGNY**, *Marciniacum, Marcignium*, Ville, dans la Bourgogne, Diocèse d'Autun, Parlement de Paris, Intendance de Dijon, Bailliage de Mâcon, Recette de Semur en Briennois, a 810 habitans. Il y a

un Prieuré à S. Pierre. Ville est Quoique commercer à sel quid ce ordina Bailliage

M A R Diocèse de jon, Baill en Auxois y passe ; e plaines : i de Châlons

M A R Marcilou de Limog de Limog

M A R Diocèse de dence de 1 habitans. C

M A R C Cahors, P Montauban

Ce lieu est de Figeac. noit, qui a dation au

mourut ven Marcillac. u le pas ; elle

M A R C de Sarlat, Election de

M A R C que Marcill Clermonte

lins, EleGi une Paroisse demi-lieus

vais terroir taillis, un de bois à br de Malha d

M A R C min, Bourg Bourges, Pa lins, EleGi

lieu est à g forêt de bau Roy ; c'est z

pendis, un res chaque de bons hab

Destansine

M A R C Marcillac, Mans, Parl Election de

Verrerie au

M A R C Sèz, Parl Election de

M A R C dans la Bre nes, Intenc a 360 habi

M A R C ce lieu une Bailliage d

un Prieuré de Bénédictins, dédié à Notre-Dame, & à S. Pierre & S. Paul, fondé par S. Hugues. Cette Ville est au bord de la Loire, à deux lieues de Semur. Quoique petite, elle ne laisse pas de faire un gros commerce de bled. Elle est Siège d'une Chambre à sel qui dépend du Grenier de Semur; mais la Justice ordinaire appartient au Prieuré; elle ressortit au Bailliage de Mâcon; elle est même du Mâconnais.

**MARCIGNY**, sous-Thy, dans la Bourgogne, Diocèse d'Autun, Parlement & Intendance de Dijon, Bailliage, Grenier à sel & Recette de Semur en Auxois, a 110 habitans. La rivière d'Armançon y passe; elle ne peut être navigable; c'est pays de plaines; il y a peu de vignes; l'Abbé de S. Pierre de Chalon est Collateur de la Cure.

**MARCILLAC**, *Marcillacum* (demeure de Marciou Marcel) Bourg, dans le Limosin, Diocèse de Limoges, Parlement de Bordeaux, Intendance de Limoges, Election de Tulle, a 1112 habitans.

**MARCILLAC**, Bourg, dans le Rouergue, Diocèse de Rodez, Parlement de Toulouse, Intendance de Montauban, Election de Rodez, a 268 habitans. Ce Bourg est à quatre lieues de Rodez.

**MARCILLAC**, dans le Quercy, Diocèse de Cahors, Parlement de Toulouse, Intendance de Montauban, Election de Figeac, a 386 habitans. Ce lieu est sur la rivière de Sele, à quatre lieues de Figeac. Il y a une Abbaye de l'Ordre de S. Benoît, qui a été sécularisée, & dont on attribue la fondation au Roy Pepin, S. Namphase Solitaire y mourut vers l'an 800. Il y a dans le territoire de Marcillac une grotte où l'on a vu de plus de trois mille pas; elle va toujours descendant.

**MARCILLAC**, dans le Périgord, Diocèse de Sarlat, Parlement & Intendance de Bordeaux, Election de Sarlat, a 184 habitans.

**MARCILLAT**, *Marcillatum*, (même nom que Marcillac,) dans le Bourbonnois, Diocèse de Clermont, Parlement de Paris, Intendance de Moulins, Election de Gannat, a 310 habitans. C'est une Paroisse située sur la montagne de Nuit, à une demi-lieue de la rivière de Souldes; c'est un mauvais terroir à seigle & avoine; des pacages & bois taillis, un petit profit des bestiaux; un commerce de bois à brûler, & d'écorce pour les Tanneurs. M. de Malha de Beauverger en est Seigneur.

**MARCILLAT**, Messager ou Bessaget & Meunin, Bourg, dans le Bourbonnois, Diocèse de Bourges, Parlement de Paris, Intendance de Moulins, Election de Montluçon, a 280 habitans. Ce lieu est à quatre lieues de Montluçon contigu à la forêt de haute futaie de Champau appartenante au Roy; c'est terres à seigle & avoine; les pacages éparpillés, un commerce de bestiaux; il y a deux Foires chaque année dans ce Bourg, où il y a quantité de bons habitans. M. le Duc, les Sieurs Desfernes, Deslansins & la Veuve Duras en sont Seigneurs.

**MARCILLE**, *Marcilleum*, (même nom que Marcillac,) Bourg, dans le Maine, Diocèse du Mans, Parlement de Paris, Intendance de Tours, Election de Mayenne, a 930 habitans. Il y a une Verrière auprès de ce Bourg.

**MARCILLE**, dans le Percho, Diocèse de Stet, Parlement de Paris, Intendance d'Alençon, Election de Mortagne, a 106 habitans.

**MARCILLE**, Raoul, *Marcilleum Radulsi*, dans la Bretagne, Diocèse & Parlement de Rennes, Intendance de Nantes, Recette de Rennes, a 360 habitans.

**MARCILLY**, dans le Forez, il y a dans ce lieu une Châtellenie Royale ressortissante au Bailliage de Montbrison,

**MARCILLY**, Bourg, dans la Normandie, Diocèse d'Avranches, Parlement de Rouen, Intendance de Caën, Election de Mortain, a 915 habitans.

**MARCILLY**, dans le Blefois, Diocèse de Blois, Parlement de Paris, Intendance d'Orléans, Election de Romorantin, a 676 habitans.

**MARCILLY**, dans la Brie, Diocèse de Troyes, Parlement de Paris, Intendance de Châlons, Election de Sezanne, a 485 habitans.

**MARCILLY**, dans l'Orléanois, Diocèse d'Orléans, Parlement de Paris, Intendance & Election d'Orléans, a 454 habitans.

**MARCILLY**, dans la Brie, Diocèse de Meaux, Parlement & Intendance de Paris, Election de Meaux, a 296 habitans.

**MARCILLY**, dans la Beauce, Diocèse de Blois, Parlement de Paris, Intendance d'Orléans, Election de Vendôme, a 223 habitans.

**MARCILLY** sur mont S. Jean, dans la Bourgogne, Diocèse d'Autun, Parlement & Intendance de Dijon, Bailliage de Saulieu, Grenier à sel de Poilly, Recette d'Arnay-le-Duc, a 450 habitans.

**MARCILLY**, dans la Bourgogne, Diocèse d'Autun, Parlement & Intendance de Dijon, Bailliage, Grenier à sel & Recette de Charolles, a 275 habitans. C'est pays plain & marécageux; il y a un ruisseau nommé de Terze. L'Evêque d'Autun est Collateur de la Cure. Les Hameaux de Marcilles, Merveil & S. Remy en dépendent. Il y a trois Fiefs, Marcilly, Terré & Moulins-la-Cour.

**MARCILLY**, Baronie, dans la Bourgogne, Diocèse d'Autun, Parlement & Intendance de Dijon, Bailliage & Recette de Montceux, a 268 habitans.

**MARCILLY**, dans la Bourgogne, Diocèse d'Autun, Parlement & Intendance de Dijon, Bailliage & Recette d'Arnay-le-Duc, a 100 habitans.

**MARCILLY-lez-Avalon**, la Paroisse est dans la Champagne, Diocèse d'Autun, Parlement & Intendance de Dijon, Bailliage, Grenier à sel & Recette d'Avalon, a 47 habitans. Il y a une Abbaye de Bernardins en règle sous le vocable de Notre-Dame de bon Repos, fondée en 1239, par Hugues IV. Duc de Bourgogne & le Seigneur de Noyers; elle avoit été d'abord fondée pour des Religieuses. Le pays est un peu montueux. Il y a une côte de vignes.

**MARCILLY**, dans le pays Messin, Diocèse de Metz, Parlement, Intendance & Recette de Metz, a 32 habitans.

**MARCILLY** en Bassigny, dans la Champagne, Diocèse de Langres, Parlement de Paris, Intendance de Châlons, Election de Langres, a 660 habitans. Vers l'an 620. il y avoit un Château dont S. Flaire étoit Concierge.

**MARCILLY** la Champagne, dans la Normandie, Diocèse d'Evreux, Parlement & Intendance de Rouen, Election d'Evreux, a 1210 habitans. M. de la Vergne d'Aulnay en est Seigneur.

**MARCILLY** le Châtel, Justice Royale, dans le Forez, Diocèse de Lion, Parlement de Paris, Intendance de Lion, Election de Montbrison, a 520 habitans.

**MARCILLY** le Haye, dans la Champagne, Diocèse de Troyes, Parlement de Paris, Intendance de Châlons, Election de Troyes, a 395 habitans.

**MARCILLY** lez Tilchâtel, dans la Champagne, Diocèse de Langres, Parlement de Paris, Intendance de Châlons, Election de Langres, a 364 habitans.

**MARCILLY-lez-Viteaux**, dans la Bourgogne, Diocèse d'Autun, Parlement & Intendance de Dijon, Bailliage & Recette de Semur en Auxois, Grenier à sel de Pouilly, a 87 habitans. C'est pays de plaines, de montagnes & de côteaux. Il y a peu de vignes : les Chanoines de S. Andoche font Collateurs de la Cure.

**MARCILLY sur Eure**, dans la Normandie, Diocèse d'Evreux, Parlement & Intendance de Roüen, Election d'Evreux, a 830 habitans. Messieurs du Fay & de Nollent en font Seigneurs.

**MARCILLY sur Saône**, dans la Bourgogne, Diocèse de Besançon, Parlement & Intendance de Dijon, Bailliage & Recette d'Auxonne, a 368 habitans.

**MARCILLY, Marcillacum**, dans le Berry, Diocèse de Bourges, Parlement de Paris, Intendance de Bourges, Election de la Charité, Grenier à sel de Villequier, a 175 habitans. Ce Village est à quatre lieues de la Charité, on y suit la Coutume de Lorry-Montargis. La Cure vaut trois cens livres; elle est à la nomination du Chapitre de Sangersgues; terres à bled. Son Seigneur est M. de Chauder Conseiller. Le peuple n'y est point laborieux. On y adresse les lettres par la Charité.

**MARCKELHEIM, Ville**, dans la haute Alsace, Diocèse de Bâle, Conseil Souverain & Intendance d'Alsace, Chef-lieu d'un Bailliage, a 435 habitans.

**MARCLOT**, dans le Forez, Diocèse de Lion, Parlement de Paris, Intendance de Lion, Election de Montbrison, a 205 habitans.

**MARCOIN**, dans la Flandre Vallonne, Diocèse de Cambrai, Parlement de Douay, Intendance de Lille, Subdelegation de Cambrai, a 376 habitans.

**MARCOLIN**, dans le Dauphiné, Diocèse, Parlement & Intendance de Greooble, Election de Romans, a 363 habitans.

**MARCOLLES**, Bourg, dans l'Auvergne, Diocèse de S. Flour, Parlement de Paris, Intendance de Riom, Election d'Aurillac, a 1270 habitans.

**MARCONNOIS ou Sainte Radegonde de Marconnois**, dans le Poitou, Diocèse de Poitiers, Parlement de Paris, Intendance de Tours, Election de Richelieu, a 330 habitans.

**MARCONNE ou Marcane, Marcome, & Maisnil**, dans l'Artois, Diocèse d'Arras, Parlement de Paris, Intendance d'Amiens, Gouvernance d'Arras, Bailliage & Recette d'Hesdin, a 457 habitans. Sainte Framuse, dont le corps est honoré à Montreuil en Ponthieu, y vivoit vers l'an 709.

**MARCONS**, dans l'Agenois, Diocèse d'Agen, Parlement & Intendance de Bordeaux, Election d'Agen, a 256 habitans.

**MARCOVISE, Bois**, dans le Vivarez, singulier par la beauté & la prodigieuse hauteur des sapins qu'il contient; mais dont on ne scauroit faire aucun usage, à cause de l'impossibilité du transport.

**MARCOURIGNAN**, dans le bas Languedoc, Diocèse de Narbonne, Parlement de Toulouse, Intendance de Montpellier, Recette de Narbonne, a 225 habitans.

**MARCOUSSIS**, dans l'Île de France, Diocèse, Parlement, Intendance & Election de Paris, a 798 habitans. Ce Bourg est situé à cinq lieues ou environ de Paris. Son Eglise Paroissiale est dédiée à la Madeleine. Il y a un Couvent de Celestins qui jouit de dix-neuf mille cinq cens livres, qui fut fondé par l'infortuné Jean de Montaigu, sous le regne de Charles VI. Ce Seigneur fut Surintendant

des Finances, & Grand-Maitre de la Maison du Roy. Après avoir eu la tête tranchée en 1409. & être demeuré suspendu au Gibet de Paris; jusqu'en 1412. Il eut enfin sa sépulture dans ce Monastère, où sa memoire est toujours en grande réputation; Jaqueline de Montaigu sa fille apporta la terre de Marcoussis à Jean Malet, Sire de Graville ayeul de l'Amiral Louis de Graville, qui est aussi enterré dans le même lieu; il ne laissa que des filles.

**MARCOUVILLE, Marcovilla, Marculfi Villa**, dans la Normandie, Diocèse, Parlement & Intendance de Roüen, Election de Pontaudemer, a 225 habitans. Le Seigneur en prend le nom & nomme à la Cure.

**MARCOUVILLE**, dans la Normandie, Diocèse, Parlement & Intendance de Roüen, Election d'Andely, a 92 habitans. L'Archevêque de Roüen nomme à la Cure: Marcouville est à Madame de Gaillardbois.

**MARCOUX**, dans le Forez, Diocèse de Lion, Parlement de Paris, Intendance de Lion, Election de Montbrison, a 140 habitans.

**MARCOUX**, dans la Provence, Diocèse de Digne, Parlement & Intendance d'Aix, Viguerie & Recette de Digne, a 160 habitans.

**MARCO, dans la Flandre Vallonne**, Diocèse d'Arras, Parlement de Douay, Intendance de Lille, Subdelegation de Bouchain, a 158 habitans.

**MARCROLES**, dans la Gascogne, Diocèse de Tarbes, Parlement de Toulouse, Intendance d'Auch, Recette du Comté de Bigorre, a 304 habitans.

**MARCUL**, dans l'Artois, Diocèse d'Arras, Parlement de Paris, Intendance d'Amiens, Gouvernance, Bailliage & Recette d'Arras, a 160 habitans.

**MARCULAT**, dans l'Artois, Diocèse d'Arras, Parlement de Paris, Intendance d'Amiens, Gouvernement d'Arras, Bailliage & Recette d'Hesdin, a 176 habitans.

**MARCY**, dans le Nivernois, Diocèse d'Auxerre, Parlement de Paris, Intendance d'Orleans, Election de Clamecy, a 430 habitans.

**MARCY & Houdainville**, dans la Picardie, Diocèse de Laon, Parlement de Paris, Intendance de Soissons, Election de Guise, a 200 habitans.

**MARCY**, dans le Berry, dans la Châtellenie de S. Brisson.

**MARCY & Boudreville**, dans la Picardie, Diocèse de Laon, Parlement de Paris, Intendance de Soissons, Election de Laon, a 122 habitans.

**MARCY-lez-Chezeaux**, dans le Bourbonnois, Diocèse de Nevers, Parlement de Paris, Intendance & Election de Moulins, a 461 habitans. Ce lieu est à quatre lieues de Moulins, entre les rivieres de Loire & d'Allier en plaine; les terres y sont mediocres & à seigle; les foins abondans, mais de mauvaise qualité, sont consommés par les bestiaux dont les habitans font un profit assez considérable. Il y a aussi quelque canton de bois, & des étangs. M. le Duc est Seigneur de ce lieu.

**MARCY**, dans la Bourgogne, Diocèse de Mâcon, Parlement & Intendance de Dijon, Bailliage & Recette de Charolles, Grenier à sel du Mont S. Vincent, a 210 habit. C'est la Paroisse des Fiefs de Bouvalle, Cercy, Animont, & Moleron; les Hameaux de Montreseau, les Malaises, Aumont, & du Bois en dépendent. C'est pays fablonieux, de montagnes, & de bruyères. L'Evêque de Mâcon est Collateur de la Cure. Il y a une petite Chapelle dans le Village d'Aumont.

MARDEVIL.

M A  
cêse de  
Châlons  
M A  
leans de  
d'Orléans  
M A  
se, Pa  
a 165 h  
M A  
Diocèse  
& Sube  
Il y av  
qui a é  
rasé. C  
a pris l  
la mer,  
soffez v  
res qui  
M A  
de Lisieu  
lençon,  
M A R  
salines c  
M A R  
de Long  
Châlons.  
M A R  
de Lion,  
Election d  
M A R  
dun, Par  
de Verdu  
M A R  
de Camb  
de Lille,  
ans.  
la M A  
Bayeux,  
tion de C  
M A R  
d'Arras, P  
Gouverna  
a 467 hab  
M A R  
se d'Orléa  
Election  
M A R  
leans, Par  
Election d  
M A R  
tres, Parle  
de Montf  
M A R  
jou, Dioc  
tendance  
habitans.  
M A R  
Diocèse d  
ce de Tou  
tans.  
M A R  
de Langre  
Châlons,  
tans.  
M A R  
de Linoge  
Moulins,  
une petire  
& partie f  
gle, bled

Malson de  
en 1409. &  
ris, jusqu'en  
moastère, où  
position, Ja-  
terre de Mar-  
syeul de l'A-  
corré dans le

la, Marculfi  
r, Parlement  
de Pontau-  
prend le nom

Normandie,  
de Rotien,  
L'Archevêque  
couville est à

, Diocèse de  
nce de Lion,  
bitans.

, Diocèse de  
Ais, Viguerie

lloons, Diocè-  
Intendance de  
, a 138 habi-

ogne, Diocèse  
, Intendance  
a 304 habitans.

, Diocèse d'Ar-  
ras, Amiens, Gou-  
arras, a 160 ha-

, Diocèse d'Ar-  
ce d'Amiens,  
Recette d'Hef-

, Diocèse d'Au-  
nce d'Orléans,  
us.

ans la Picardie,  
aris, Intendan-  
a 100 habi-

la Chârellenie

is la Picardie,  
ris, Intendance  
a 121 habitans.

ans le Bourbon-  
ment de Paris,  
, a 461 habi-

Moulins, entre  
plaine; les ter-  
soins abondans

summez par les  
profit assez consi-  
de bois, &  
r de ce lieu.

, Diocèse de Maçon,  
, Bailliage & Ro-  
du Mont S. Vin-

des Fiefs de Bou-  
on; les Hameaux  
mont, & du Bois

ruz, de mont-  
Maçon est Col-  
de Chapelle dans

MARDEUIL.

MARDUILL, dans la Champagne, Diocèse de Reims, Parlement de Paris, Intendance de Châlons, Election d'Épernay, a 309 habitans.

MARDIE, dans l'Orléanois, Diocèse d'Orléans, Parlement de Paris, Intendance & Election d'Orléans, a 620 habitans.

MARDIGNY, dans le pays Messin, Diocèse, Parlement, Intendance & Recette de Metz, a 165 habitans.

MARDIK, dans la Flandre Flamingante, Diocèse d'Ypres, Parlement de Paris, Intendance & Subdelegation de Dunkerque, a 120 habitans. Il y avoit et-devant auprès de ce Village un Fort qui a été plusieurs fois pris & repris & à la fin rasé. C'est par un canal, qui passe auprès & qui en a pris le nom, que se déchargent à présent dans la mer, les eaux de la Colme & des Warregants ou fossés voisins, qu'on a fait pour dessécher les terres qui sont fort basses & marécageuses.

MARDILLY, dans la Normandie, Diocèse de Lisieux, Parlement de Rotien, Intendance d'Alençon, Election de Lisieux, a 165 habitans.

MARDIRAT, dans le Languedoc. Il y a des salines considérables.

MARDOR, dans la Champagne, Diocèse de Langres, Parlement de Paris, Intendance de Châlons, Election de Langres, a 132 habitans.

MARDORE, dans le Beaujolois, Diocèse de Lion, Parlement de Paris, Intendance de Lion, Election de Villefranche, a 953 habitans.

MARE, dans le pays Messin, Diocèse de Verdun, Parlement & Intendance de Metz, Recette de Verdun, a 236 habitans.

MARE, dans la Flandre Vallonne, Diocèse de Cambrai, Parlement de Douay, Intendance de Lille, Subdelegation de Cambrai, a 305 habitans.

la MARE, dans la Normandie, Diocèse de Bayeux, Parlement de Rotien, Intendance & Election de Caën, a 15 habitans.

MARE & Aurom, dans l'Artois, Diocèse d'Arras, Parlement de Paris, Intendance d'Amiens, Gouvernance d'Arras, Bailliage & Recette d'Aire, a 467 habitans.

MAREAU, Bourg, dans l'Orléanois, Diocèse d'Orléans, Parlement de Paris, Intendance & Election d'Orléans, a 910 habitans.

MAREAU, dans l'Orléanois, Diocèse d'Orléans, Parlement de Paris, Intendance d'Orléans, Election de Pithiviers, a 408 habitans.

MAREIL, dans la Beauce, Diocèse de Chartres, Parlement & Intendance de Paris, Election de Montfort, a 186 habitans.

MAREIL en Champagne, Bourg, dans l'Anjou, Diocèse d'Angers, Parlement de Paris, Intendance de Tours, Election de la Fleche, a 368 habitans.

MAREIL, près Clermont, dans l'Anjou, Diocèse d'Angers, Parlement de Paris, Intendance de Tours, Election de la Fleche, a 770 habitans.

MAREILLE, dans la Champagne, Diocèse de Langres, Parlement de Paris, Intendance de Châlons, Election de Chaumont, a 233 habitans.

MAREILLES, dans la Marche, Diocèse de Limoges, Parlement de Paris, Intendance de Moulins, Election de Gueret, a 128 habitans. C'est une petite Paroisse située partie dans un vallon, & partie sur une hauteur. Les terres y sont à seigle, bled noir, avoine, quelque millet & des

raves. Les pacages & des soins suffisans pour les engrais & nourriture des bestiaux. Les habitans sont commodes. Le Prieur-Curé du lieu en est Seigneur.

MARMANDE, dans le bas Languedoc, Diocèse du Puy, Parlement de Toulouse, Intendance de Montpellier, Recette du Puy, a 285 habitans.

MARENSEA, dans la Franche-Comté, Diocèse, Parlement & Intendance de Beaunçon, Bailliage & Recette d'Orgelet, a 22 habitans.

MARENNES, *Marians*, Ville, dans la Saintonge, Diocèse de Saintes, Parlement de Bordeaux, Intendance de la Rochelle, Chef-lieu d'une Election, a 5440 habitans. Elle est située entre la Sendre & le Havre de BroUAGE. Le terrain en est excellent, rapporte de très bon vin, & de fort bon sel. Ses huîtres vertes passent pour les meilleures de la côte; le Fort de Chap est dans cette Paroisse, qui est si riche & si considérable que c'est le Siege de l'Amirauté de BroUAGE & de l'Election. Les Jésuites & les Recolets y ont des maisons.

Il y a un Siege d'Amirauté, & un Bureau des Fermes. Elle est située au bord de la mer, à un lieu de BroUAGE au midi. Cette Ville appartenoit au Roy Philippe de Valois, qui, en 1330. assigna à Amaury de Craon 1500. livres de rente à prendre sur le Domaine de ce lieu pour la Sénéchaussée héréditaire d'Anjou & du Maine que ce Seigneur lui renettoit, selon un Aâe du trésor des Chartres. Elle vint à la Maison de Pons en 1380. en déduction de deux mille livres de rente accordées par Charles V. à Renaud Sire de Pons en 1370. mais elle fut confisquée avec plusieurs autres Terres par un Arrêt du Parlement de Paris de 1461. contre Jacques Sire de Pons; & quoique Guy Sire de Pons fils de Jacques eût obtenu des Lettres d'abolition des crimes prétendus pour lesquels son pere avoit été condamné, ses descendans eurent pourtant beaucoup de peine à jouir paisiblement de ces biens, dans lesquels ils étoient souvent troublés par les Officiers Royaux, ce qui dura jusqu'en 1543. comme on le voit par le Livre des Droits du Roy de Dupuy. Les Sires de Pons se qualifioient Comtes de Marennes.

MARENNES en Marencin, dans la Gascogne, Diocèse d'Acqs, Parlement de Bordeaux, Intendance d'Auch, Election des Lannes, a 589 habitans. Ce lieu est au bord de la mer, près du vieux Boucault ou de l'ancien embouchure de l'Adour.

MARENNES, dans le Dauphiné, Diocèse de Vienne, Parlement & Intendance de Grenoble, Election de Vienne, a 236 habitans.

MARENTA, dans l'Artois, Diocèse de Boulogne, Conseil d'Artois, Intendance d'Amiens, a 175 habitans. L'Abbesse de S. Aulfrebert en est Dame & nomme à la Cure, qui vaut huit cens livres. Ce lieu est à deux lieus de Montcailli & à trois d'Hesdin.

MARENVEUZ, dans la Champagne, Diocèse de Reims, Parlement de Paris, Intendance de Châlons, Election de Reims, a 152 habitans.

MARESCHE, Bourg, dans le Maine, Diocèse du Mans, Parlement de Paris, Intendance de Tours, Election du Mans, a 810 habitans.

MARESCHE, dans la Flandre, Diocèse de Cambrai, Parlement de Douay, Intendance de Maubeuge, Gouvernemenet & Recette du Quénoy, a 225 habitans.

le MARESCHET, dans la Franche-Com-

ré, Diocèse, Parlement & Intendance de Besançon, Bailliage & Recette de la Terre de S. Claude, a 29 habitans.

**MARESMONTIER**, dans la Picardie, Diocèse d'Amiens, Parlement de Paris, Intendance d'Amiens, Election de Mondidier, a 142 habitans.

**MARESNE**, dans le Dauphiné, Diocèse de Vienne, Parlement & Intendance de Grenoble, Election de Vienne, a 368 habitans.

**MAREST**, dans la Picardie, Diocèse de Soissons, Parlement & Intendance de Paris, Election de Compiègne, a 282 habitans.

le **MAREST**, dans la Franche-Comté, Diocèse, Parlement & Intendance de Besançon, Bailliage & Recette de la Terre de S. Claude, a 33 habitans.

**MAREST-Dampcourt**, dans la Picardie, Diocèse de Noyon, Parlement de Paris, Intendance de Soissons, Election de Noyon, a 420 habitans. Ce lieu est à une lieue de Chauny.

**MAREST & Ouf**, dans la Picardie, Diocèse d'Amiens, Parlement de Paris, Intendance & Election d'Amiens, a 320 habitans.

**MARESTAING**, dans le bas Armagnac, Diocèse de Lectoure, Parlement de Toulouse, Intendance d'Auch, Election de Lomagne, a 360 habitans.

**MARESTAY**, Bourg, dans la Saintonge, Diocèse de Saintes, Parlement de Bordeaux, Intendance de la Rochelle, Election de S. Jean d'Angely, a 740 habitans.

les **MARESTS**, dans la Brie, Diocèse de Sens, Parlement & Intendance de Paris, Election de Provins, a 199 habitans.

**MARESVILLE**, dans le Boulonois, Diocèse de Boulogne, Parlement de Paris, Intendance d'Amiens, a 96 habitans.

**MAREUGHOL**, dans l'Auvergne, Diocèse de Clermont, Parlement de Paris, Intendance de Riom, Election d'Issire, a 333 habitans.

**MAREUIL** *Marogilum, Marcolum*, dans le Périgord, Diocèse de Périgueux, Parlement & Intendance de Bordeaux, Election de Périgueux, a 700 habitans.

**MAREUIL** sur Marne, dans la Brie, Diocèse de Meaux, Intendance de Paris, Election de Meaux, a 643 habitans. S. Trefain, dont le Corps est à Avenay, en étoit Curé au VI. siècle.

**MAREUIL**, dans le Poitou, Diocèse de Luçon, Parlement de Paris, Intendance de Poitiers, Election de Fontenay, a 660 habitans. Ce Bourg est à la Maréchalie de Duras: il est situé sur la riviere du Lay, où l'on charge les marchandises destinées pour Nantes & la Rochelle. Cette riviere tombe à S. Benoit où le flux monte à plein. Il y a un Bureau des Traités à Mareuil. Les Foires & Marchés y sont très-frequentz.

**MAREUIL**, dans la Touraine, Diocèse de Tours, Parlement de Paris, Intendance & Election de Tours, a 600 habitans. L'Eglise de ce lieu qui est sous l'invocation de S. Martin fut brûlée en 584. par les peuples de Berry en faveur du Roy Gontrand, & selon Saint Gregoire de Tours il s'y opera alors un miracle par la vertu des Reliques qu'elle possédoit de son Saint Patron. La Cure est à la Collation de l'Abbé de Villelorg.

**MAREUIL** *Parochia Beata Maria de Marolio*, gros Bourg, dans le Berry, Diocèse de Bourges, Parlement de Paris, Intendance & Presidial de Bourges, Election, Bailliage & Grenier à sel d'Issoudun, a 403 habitans. Il est sur la riviere de

l'Arnon, à six lieues de Bourges & à trois d'Issoudun. On y suit la Côtume de Berry, la Cure vaut cinq cens livres, le Chapitre de Bourges en est Patron. Il y a trois ou quatre Hameaux dans la Paroisse, & quars ou cinq moulins. Les terres sont différentes, il y en a de grasses & de maigres. Il y a cinquante ou soixante arpens de vignes en trois clos; beaucoup de prez, de bois taillis, de mines & minières. M. le Duc de Bethune, & M. George de Roife en sont Seigneurs, avec haute, moyenne, & basse Justice. La Seigneurie est un Fief mouvant du Roy. Il y a Foire le 19. Octobre, & on y tient le Marché tous les Jours de l'année. Il y a de fort belles Forges appartenantes aux Seigneurs. On conduit les fers à Saumur. Il faut adresser les Lettres à Issoudun.

**MAREUIL**, Bourg, dans l'Angoumois, Diocèse de Saintes, Parlement de Paris, Intendance de la Rochelle, Election de Cognac, a 470 habitans.

**MAREUIL**, dans la Picardie, Diocèse de Senlis, Parlement de Paris, Intendance de Soissons, Election de Crépy, a 283 habitans.

**MAREUIL** en Brie, dans la Champagne, Diocèse de Reims, Parlement de Paris, Intendance de Châlons, Election d'Épernay, a 372 habitans.

**MAREUIL** en Dofle, dans la Brie, Diocèse de Soissons, Parlement de Paris, Intendance de Soissons, Election de Château-Thierry, a 300 habitans.

**MAREUIL** en France, dans l'Isle de France, Diocèse, Parlement, Intendance & Election de Paris, a 348 habitans.

**MAREUIL**, dans la Champagne, Diocèse de Reims, Parlement de Paris, Intendance de Châlons, Election d'Épernay, a 464 habitans.

**MAREUIL** & la Motte, dans la Picardie, Diocèse d'Amiens, Parlement de Paris, Intendance d'Amiens, Election de Mondidier, a 623 habitans.

**MAREUIL**, en Artois, près le mont S. Eloy, & de la Scarpe. C'est une Abbaye réguliere de l'Ordre de S. Augustin, dans le Diocèse d'Arras, où est le Corps de Sainte Bertille qui vivoit à la fin du VII. siècle.

**MAREUIL** sous Mandre, dans l'Isle de France, Diocèse, Parlement, Intendance & Election de Paris, a 303 habitans.

**MAREUIL**, dans la Picardie, en Vimcu, Diocèse d'Amiens, Parlement de Paris, Intendance d'Amiens, Election d'Abbeville, a 486 habitans. Ce lieu qui est situé sur la riviere de Somme, à une lieue d'Abbeville, produit de petits bleds, avoines, bois, lins, chanvres, & bestiaux. Il y a un Prieuré dit de S. Christophe, de mille livres de revenu. Le Prieur nomme à la Cure de Mareuil qui vaut huit cens livres. Il y a Foire le jour de la S. Christophe pour louer des valets & des servantes. M. de Villepeux, Lieutenant de Roy d'Heudin est Seigneur de ce lieu. Il y a un Château à l'antique assez beau.

**MAREUIL** sous Marty, dans l'Isle de France, Diocèse, Parlement, Intendance & Election de Paris, a 408 habitans.

**MAREUIL** sur Ay, dans la Champagne, Diocèse de Reims, Parlement de Paris, Intendance de Châlons, Election d'Épernay, a 319 habitans.

**MAREY** sur Tillé, dans la Bourgogne, Diocèse de Langres, Parlement, Intendance, Bailliage, Grenier à sel & Recette de Dijon, a 350 ha-

bitans. D  
& la Brus  
bois, & de

**MAR**  
Châlons,  
Bailliage

d'Autun,  
dépendent

ressort qu  
Fangey, l  
qui payen  
& Chassign  
C'est paye

Les terres  
aux ravine  
Châlons et

**MAREU**  
sun, Parle  
Grenier à  
C'est un v  
montagne.

**MAREU**  
fe de Reim  
Châlons, l

**MAREU**  
Diocèse de  
de Soissons

**MAREU**  
se d'Auch,  
d'Auch, Ele

**MAREU**  
Parlement,  
a 890 habit

le **MARE**  
cèse de Lan  
jon, Baillag

le-Duc, Re  
Paroisse est

de Lignon  
yé de S. Spi  
rie de Croci

**MAREU**  
se de Tulles  
de Limoges

**MAREU**  
se de Châto  
Châlons, El

**MAREU**  
Diocèse de  
de Lion, E

**MAREU**  
Vienné, Pa  
Election de

**MAREU**  
Diocèse, P  
Bailliage &

**MAREU**  
de Soissons  
Election de S

**MAREU**  
Limoges, Pa  
lins, Election

**MAREU**  
Soissons, Pa  
rtion de Com

vôté Royale  
gne, & une  
camelots, &

**MAREU**  
Parlement &  
ché de Carign

**MAREU**

biens. Deux Métairies en dépendent, Bonnet, & la Bruslée, li est dans un vallon. C'est pays de bois, & de montagnes. La riviere se nomme la Thille.

MAREY, dans la Bourgogne, Diocèse de Chalon, Parlement, & Intendance de Dijon, Bailliage & Grenier à sel de Moncenis, Recette d'Autun, a 174 habitans. Plusieurs Hameaux en dépendent, dont les uns suivent en tout le même ressort que Marey; savoir Beaugey, Villeneuve, Fangcy. Les autres sont les Domaines de Demjor qui payent la Taille avec les habitans de S. Bervin & Chassignolles. Ils sont du Bailliage de Chalon. C'est pays de collines & de montagnes, fort couvert. Les terres y sont sablonneuses, sujettes aux eaux & aux ravines. Il n'y a point de rivières. L'évêque de Chalon est Collateur de la Cure.

MAREY, dans la Bourgogne, Diocèse d'Autun, Parlement & Intendance de Dijon, Baillage, Grenier à sel & Recette de Nuits, a 74 habitans. C'est un vignoble à une lieue de Nuits, dans la montagne.

MARFAUX, dans la Champagne, Diocèse de Reims, Parlement de Paris, Intendance de Châlons, Election de Reims, a 393 habitans.

MARFONTAINE, dans la Picardie, Diocèse de Laon, Parlement de Paris, Intendance de Soissons, Election de Laon, a 133 habitans.

MARGASTAU, dans l'Armagnac, Diocèse d'Auch, Parlement de Toulouse, Intendance d'Auch, Election d'Armagnac, a 318 habitans.

MARGAUX, dans la Guienne, Diocèse, Parlement, Intendance & Election de Bordeaux, a 890 habitans.

la MARGEILLE, dans la Bourgogne, Diocèse de Langres, Parlement & Intendance de Dijon, Baillage de Châtillon, Grenier à sel de Saux-le-Puc, Recette de S. Seino, a 163 habitans. Cette Paroisse est située dans un vallon spacieux, la riviere de Lignon y passe. C'est pays de montagnes. L'Abbé de S. Seine est Collateur de la Cure. La Métairie de Crocpiomer en dépend.

MARGERIDE, dans le Limosin, Diocèse de Tulle, Parlement de Bordeaux, Intendance de Limoges, Election de Tolles, a 422 habitans.

MARGERIE, dans la Champagne, Diocèse de Châlons, Parlement de Paris, Intendance de Châlons, Election de Virry, a 278 habitans.

MARGERIE & Chamagret, dans le Forez, Diocèse de Lion, Parlement de Paris, Intendance de Lion, Election de Montbrison, a 228 habitans.

MARGE'S, dans le Dauphiné, Diocèse de Vienna, Parlement & Intendance de Grenoble, Election de Romans, a 338 habitans.

MARGILLEY, dans la Franche-Comté, Diocèse, Parlement & Intendance de Besançon, Bailliage & Recette de Gray, a 305 habitans.

MARGIRAL, dans la Picardie, Diocèse de Soissons, Parlement de Paris, Intendance & Election de Soissons, a 245 habitans.

MARGLAT, dans la Marche, Diocèse de Limoges, Parlement de Paris, Intendance de Moulins, Election de Gueret, a 488 habitans.

MARGNY, dans la Picardie, Diocèse de Soissons, Parlement & Intendance de Paris, Election de Compiègne, a 374 habitans. Il y a une Prévôté Royale ressortissante au Bailliage de Compiègne, & une manufacture considérable de draps, de camelots, & de pluches.

MARGNY, dans le pays Messin, Diocèse, Parlement & Intendance de Metz, Recette du Duché de Carignan, a 122 habitans.

MARGNY en Brie, dans la Brie, Diocèse

de Soissons, Parlement de Paris, Intendance de Soissons, Election de Château-Thierry, a 102 habitans.

MARGON, dans le bas Languedoc, Diocèse de Beziers, Parlement de Toulouse, Intendance de Montpellier, Recette de Beziers, a 164 habitans.

MARGON ou S. Jean de Margon, dans le Perche, Diocèse de Sées, Parlement de Paris, Intendance d'Alençon, Election de Mortagne, a 530 habitans.

MARGOURET, dans l'Armagnac, Diocèse d'Auch, Parlement de Toulouse, Intendance d'Auch, Election d'Armagnac, a 318 habitans.

MARGUERIE, dans la Gascogne, Diocèse de Tarbes, Parlement de Toulouse, Intendance d'Auch, Recette du Comté de Bigorre, a 65 habitans.

MARGUERITES, dans le bas Languedoc, Diocèse de Nîmes, Parlement de Toulouse, Intendance de Montpellier, Recette de Nîmes, a 1130 habitans.

MARGUT, dans le pays Messin, Diocèse, Parlement & Intendance de Metz, Prévôté de Montmidy, Recette du Duché de Carignan, a 130 habitans.

MARIANS & Snanyas, dans le Roussillon, Diocèse de Perpignan, Conseil & Intendance de Roussillon, Vigerie & Recette de Conflans, a 51 habitans.

MARIAND, dans la Provence, Diocèse de Digne, Parlement & Intendance d'Aix, Vigerie & Recette de Digne, a 318 habitans.

MARICHER, dans la Gascogne, Diocèse de Comenges, Parlement de Toulouse, Intendance d'Auch, Election de Comenges, a 260 habitans.

MARICOURT, dans la Picardie, Diocèse de Noyon, Parlement de Paris, Intendance d'Amiens, Election de Peronne, a 380 habitans.

MARIDAN, dans le haut Armagnac, Diocèse de Comenges, Parlement de Toulouse, Intendance d'Auch, Recette des quatre Vallées, a 368 habitans.

MARIEMBOURG, *Marie Burgus*, dans la Flandre, Diocèse de Liege, Parlement de Douai, Intendance de Maubeuge, Siège d'une Prévôté & d'une Recette, a 538 habitans. C'est un Gouvernement de Place du Gouvernement Militaire de la Flandre Françoisé. Mariembourg est une petite Ville du Hainaut, enclavée dans le pays de Liege & située dans une plaine: elle fut bâtie en 1547 par Marie d'Autriche, femme de Charles V. Reine d'Espagne de Hongrie, lors qu'elle étoit pour l'Empereur dans les Pays-Bas, suivant le Traité fait entre elle & le Prince de Liege, le 6. May 1546. Avant ce

Traité le terrain de cette Ville appartenoit au Prince de Liege qui l'avoit échangé contre la Terre & Seigneurie de Herstat, située entre Liege & Mastrix, après avoir cédé à l'Empereur les droits de Régale & de Souveraineté qu'il avoit au Village de Fresne. Quelque temps après cette Ville fut prise par Henry II. & rendue à Philippe II. puis cédée par le Traité des Pirénées à Louis XIV. dont les Troupes y entrèrent le 3. May 1660. Elle fut démolie en 1674. & revétue en 1681. d'une simple muraille. La plupart de ses maisons sont détruites & les habitans logent dans des cazernes pêle mêlé avec le soldat. Il y a dans la Ville un seul Curé dont le revenu consiste en deux cens quatre-vingt-huit livres gagés du Roy qui y nomme, & trois cens livres de pension sans le casuel. Il y a deux Chapelains Royaux, dont l'un jouit de deux cens quatre-vingt-huit livres, l'autre de cent quarante-quatre livres. M. de Brins ci-devant Ar-

chevêque de Cambrai y prit naissance; son pere en étoit Gouverneur pour le Roy d'Espagne. Il y a un Couvent de quarante-deux Filles de l'Ordre du S. Sépulchre. Les habitans très-pauvres sont occupés les deux tiers de l'année au travail des Forges & Fourneaux, à couper du bois, faire du charbon & laver les minéraux de fer qu'ils envoient dans les Provinces de Flandre, d'Astois, de Cambresis, Picardie, & autres, dont ils tirent les denrées & marchandises nécessaires à leur subsistance; c'est là leur plus grand commerce; outre un petit trafic avec les woupes, ce qui les fait à peine subsister. On compte y compris les terres aliénées du Domaine du Roy, environ cinq cens quatre-vingt journaux de deux labourables, de très-mauvaise qualité, ne produisant qu'une espèce d'orge qu'ils nomment du grain d'épeautre & de l'avoine. Ils ont encore cent soixante-dix journaux en prairies, le journal est de cent verges, vingt-deux pieds la verge, dix pouces au pied qui font onze pouces mesure de France. Il n'y a qu'un petit bois sur la juridiction de ce lieu, il appartient au Roy. Il passe deux ruisseaux de chaque côté de cette Ville, ils traversent le pays de Liege & descendent dans la Meuse à deux lieues de Giver. Mariembourg n'a pour toute dépendance que le Village de Fraine, dans lequel le Prince de Liege a droit de Censive & de Patronage; il est gros decimateur pour moitié avec le Seigneur du Village de Bostit-en-Fagne, ce Prince n'ayant cédé que le droit de Régale & Souveraineté, que le Roy a allenté en 1709.

la MARIENNE, dans la Champagne, Diocèse de Langres, Parlement de Paris, Intendance de Châlons, Election de Chaumont, à 100 habitans.

les trois MARIÉS, dans la Provence, Diocèse d'Arles, Parlement & Intendance d'Aix, Recette d'Arles, à 486 habitans. Ce lieu est en grande dévotion chez les Provençaux, qui croient que c'est où les trois Mariés, savoir, Madeleine, Jacobé, & Salomé ont débarqué avec la tête de S. Jacques le Mineur. Ce lieu est dans la Camargue, à l'embouchure d'un bras du Rhône. Il y avoit autrefois un Temple de Diane d'Ephèse.

MARIEUX, dans la Picardie, Diocèse d'Amiens, Parlement de Paris, Intendance d'Amiens, Election de Doullens, à 155 habitans.

MARIGNA, dans la Franche-Comté, Diocèse, Parlement & Intendance de Besançon, Recette d'Orgelet, à 159 habitans.

MARIGNA, dans la Franche-Comté, Diocèse, Parlement & Intendance de Besançon, Bailliage & Recette de S. Claude, à 25 habitans.

MARIGNAC, *Mariniatum* (demeure de Marin) Bourg, dans la Saintonge, Diocèse de Saintes, Parlement de Bordeaux, Intendance de la Rochelle, Election de Saintes, à 466 habitans.

MARIGNAC, dans le haut Languedoc, Diocèse de Rieux, Parlement & Intendance de Toulouse, Recette de Rieux, à 408 habitans.

MARIGNAC, dans le Comté & du Diocèse de Comenges, Parlement de Toulouse, Intendance d'Auch, Election de Comenges, à 134 habitans.

MARIGNAC, dans le Dauphiné, Diocèse de Valence, Parlement & Intendance de Grenoble, Election de Montélimart, à 386 habitans.

MARIGNAC, dans le Dauphiné, Diocèse de Die, Parlement & Intendance de Grenoble, Election de Die, à 365 habitans.

MARIGNAC, dans le bas Armagnac, Dio-

cèse d'Alte, Parlement de Toulouse, Intendance d'Auch, Election de Riviere-Verdun, à 418 habitans.

MARIGNAC, dans le bas Languedoc, Diocèse de Bessiers, Parlement de Toulouse, Intendance de Montpellier, Recette de Bessiers, à 341 habitans.

MARIGNANE, dans la Provence, Diocèse d'Arles, Parlement, Intendance; Viguerie & Recette d'Aix, à 341 habitans. Les Genoïs y viennent enlever des vins. Ce lieu a été érigé en Marquisat en 1630. On croit qu'il a pris son nom de Marius, qui y a campé long-tems avec son armée. Il y a un Couvent de Minimes.

MARIGNÉ, près Châteaugontier, dans l'Anjou, Diocèse d'Angers, Parlement de Paris, Intendance de Tours, Election de Châteaugontier, à 395 habitans.

MARIGNÉ, près Daon, Bourg dans l'Anjou, Diocèse d'Angers, Parlement de Paris, Intendance de Tours, Election de Châteaugontier, à 1098 habitans.

MARIGNIEU, dans la Bourgogne, Diocèse de Bellay, Parlement & Intendance de Dijon, Bailliage & Recette de Bugey, à 235 habitans.

MARIGNY, *Mariniatum*, *Maigninum*, Bourg & Marché, dans la Normandie, Diocèse de Coutances, Parlement de Rouen, Intendance de Caën, Election de Coutances, à 1080 habitans. C'est une ancienne Baronie à préférer sous le titre de Marquisat, appartenant à M. le Prince de Guimené de Rohan. Elle est à deux lieues de S. Lo.

MARIGNY, Bourg, dans le Nivernois, Diocèse de Nevers, Parlement & Intendance de Paris, Election de Veselay, à 840 habitans.

MARIGNY, dans le Poitou, Diocèse de Poitiers, Parlement de Paris, Intendance & Election de Poitiers, à 575 habitans.

MARIGNY, dans la Picardie, Diocèse de Senlis, Parlement de Paris, Intendance de Soissons, Election de Crépi, à 538 habitans.

MARIGNY, dans la Picardie, Diocèse de Soissons, Parlement & Intendance de Paris, Election de Compiègne, à 488 habitans.

MARIGNY, dans la Normandie, Diocèse de Séez, Parlement de Rouen, Intendance d'Alençon, Election d'Argentan, à 264 habitans.

MARIGNY, dans la Picardie, Diocèse d'Amiens, Parlement de Paris, Intendance d'Amiens, Election de Mondidier, à 340 habitans.

MARIGNY, dans l'Orléanois, Diocèse d'Orléans, Parlement de Paris, Intendance & Election d'Orléans, à 464 habitans.

MARIGNY le Cahonet, dans la Bourgogne, Diocèse, Parlement & Intendance de Dijon, Bailliage, Grenier à sel & Recette de Semur en Auxois, à 438 habitans. Il est situé entre trois montagnes. La petite riviere de Colombe y passe; il n'y a qu'un petit aqueduc; c'est un pays de bois taillis, plaines & montagnes. Il y a quantité de vignes; les Chanoines de S. Andoche ont Collateurs de la Cure.

MARIGNY, dans la Normandie, Diocèse de Séez, à deux lieues de cette Ville au nord-ouest, Parlement de Rouen, Intendance d'Alençon, Election d'Argentan, à 468 habitans. La Cure est à la nomination de l'Abbé de Sully; la terre semble avoir appartenu à la Maison d'Aunou le Faucon, dans le troisième siècle; M. le Comte de Medavy y a succédé par acquit à la noble famille de Bernard.

MARIGNY, dans la Normandie, Diocèse de Bayeux, Parlement de Rouen, Intendance de

Caën, M A  
Châlon  
liage &  
Mont-S  
siut au  
compos  
rigny, o  
le troisi  
mier de  
L'Abbé  
la Cure.  
M A R  
de Bour  
Election  
Paroisse à  
lier en pi  
avoies &  
gues; les  
étendus e  
rable de b  
Duc est S  
M A R  
de Troy  
Châlons,  
M A R  
de Langre  
Châlons,  
M A R  
cèse, Parli  
liage & R  
M A R  
d'Auzerre  
leans, Elec  
M A R I  
Châlon, P  
liage, Gren  
tans. Il est  
pays bas &  
M A R I  
Bourges, P  
tion de Bo  
sur la rivier  
à quatre de  
& on suit  
quatre cens  
de Châtea  
bleds & p  
commerce  
train, comm  
neuf. On y  
M A R I  
Parlement  
tion de Se  
M A R I  
de Poitiers  
Poitiers, B  
tans.  
M A R I  
Diocèse de  
dance de  
636 habita  
M A R I  
tances, de  
C'est un M  
Guimené,  
comprant  
dent.  
Il y a un  
vend beauc  
Paroisses v  
Bourg étan  
Te

Intendance  
418 habi-  
tans.  
diocèse de  
Châlons,  
Parlement & Intendance de Dijon; Bail-  
liage & Recette de Charolles, Grenier à sel de  
Mont-Saint-Vincent, à 245 habitans. Ce lieu est  
situé au bas du Mont-Saint-Vincent. La Paroisse est  
composée de quatre Hameaux; le premier est Ma-  
rigny, où l'Eglise est placée; le second Bouquesant;  
le troisième Kagy; le quatrième Bragny & le Fer-  
mier de la terre des Buiffons; c'est pays de collines.  
L'Abbé de S. Pierre de Châlons est Collateur de  
la Cure.  
MARIGNY, dans le Bourbonnois, Diocèse  
de Bourges, Parlement de Paris, Intendance &  
Election de Moulins, à 210 habitans. C'est une  
Paroisse à trois lieux de Moulins, & autant de l'A-  
llier en plaine; c'est terres fortes à froment, orge,  
avoine & sèves, de bon rapport; très-peu de vi-  
gnes; les foins grasifs & abondans; les pacages  
étendus en buiffons & bruyères; un profit considé-  
rable de bestiaux; il y a quelques bois taillis. M. le  
Duc est Seigneur de ce lieu.  
MARIGNY, dans la Champagne, Diocèse  
de Troyes, Parlement de Paris, Intendance de  
Châlons, Election de Troyes, à 220 habitans.  
MARIGNY, dans la Champagne, Diocèse  
de Langres, Parlement de Paris, Intendance de  
Châlons, Election de Langres, à 56 habitans.  
MARIGNY, dans la Franche-Comté, Dio-  
cèse, Parlement & Intendance de Besançon, Bail-  
liage & Recette de Poligny, à 146 habitans.  
MARIGNY, dans le Nivernois, Diocèse  
d'Auxerre, Parlement de Paris, Intendance d'Or-  
leans, Election de Clamecy, à 150 habitans.  
MARIGNY, dans la Bourgogne, Diocèse de  
Châlons, Parlement & Intendance de Dijon, Bail-  
liage, Grenier à sel & Recette de Nuits, à 129 habi-  
tans. Il est à trois lieux de Beaune & de Nuits, en  
pays bas & vignoble.  
MARIGNY, dans le Berry, Diocèse de  
Bourges, Parlement de Paris, Intendance & Elec-  
tion de Bourges, à 92 habitans. C'est un Village  
sur la riviere de Cher, à une lieue de Châteauneuf,  
à quatre de Dun-le-Roy. La taille y est personnelle  
& on suit la Coutume de Berry. La Cure vaut  
quatre cens livres; elle est à la collation du Prieur  
de Châteauneuf; les terres sont assez fertiles en  
bleds & pâturages pour les bêtes à laine. C'est le  
commerce du lieu. Il appartient à M. de Pontcarrain,  
comme dépendance du Marquisat de Châteauneuf.  
On y envoie les lettres par Châteauneuf.  
MARIGNY, dans la Brie, Diocèse de Troyes,  
Parlement de Paris, Intendance de Châlons, Elec-  
tion de Sezanne, à 78 habitans.  
MARIGNY Brisay, dans le Poitou, Diocèse  
de Poitiers, Parlement de Paris, Intendance de  
Poitiers, Election de Châtellerault, à 585 habi-  
tans.  
MARIGNY Marmande, dans le Poitou,  
Diocèse de Poitiers, Parlement de Paris, Inten-  
dence de Poitiers, Election de Châtellerault, à  
656 habitans.  
MARIGNY Bourg, à quatre lieux de Cou-  
tances, deux de S. Lo, étant presque sur la route.  
C'est un Marquisat appartenant à M. le Prince de  
Guimené, & qui ne vaut que huit mille livres, en  
comprant trois ou quatre Paroisses qui en dépend-  
ent.  
Il y a un bon Marché tous les Mercredis, où l'on  
vend beaucoup de fil & de toile qu'on fait dans les  
Paroisses voisines. Il n'y a rien de considérable, le  
Bourg étant fort petit.

Caën, Election de Bayeux, à 326 habitans.

MARIGNY, dans la Bourgogne, Diocèse de  
Châlons, Parlement & Intendance de Dijon; Bail-  
liage & Recette de Charolles, Grenier à sel de  
Mont-Saint-Vincent, à 245 habitans. Ce lieu est  
situé au bas du Mont-Saint-Vincent. La Paroisse est  
composée de quatre Hameaux; le premier est Ma-  
rigny, où l'Eglise est placée; le second Bouquesant;  
le troisième Kagy; le quatrième Bragny & le Fer-  
mier de la terre des Buiffons; c'est pays de collines.  
L'Abbé de S. Pierre de Châlons est Collateur de  
la Cure.

MARIGNY, dans le Bourbonnois, Diocèse  
de Bourges, Parlement de Paris, Intendance &  
Election de Moulins, à 210 habitans. C'est une  
Paroisse à trois lieux de Moulins, & autant de l'A-  
llier en plaine; c'est terres fortes à froment, orge,  
avoine & sèves, de bon rapport; très-peu de vi-  
gnes; les foins grasifs & abondans; les pacages  
étendus en buiffons & bruyères; un profit considé-  
rable de bestiaux; il y a quelques bois taillis. M. le  
Duc est Seigneur de ce lieu.

MARIGNY, dans la Champagne, Diocèse  
de Troyes, Parlement de Paris, Intendance de  
Châlons, Election de Troyes, à 220 habitans.

MARIGNY, dans la Champagne, Diocèse  
de Langres, Parlement de Paris, Intendance de  
Châlons, Election de Langres, à 56 habitans.

MARIGNY, dans la Franche-Comté, Dio-  
cèse, Parlement & Intendance de Besançon, Bail-  
liage & Recette de Poligny, à 146 habitans.

MARIGNY, dans le Nivernois, Diocèse  
d'Auxerre, Parlement de Paris, Intendance d'Or-  
leans, Election de Clamecy, à 150 habitans.

MARIGNY, dans la Bourgogne, Diocèse de  
Châlons, Parlement & Intendance de Dijon, Bail-  
liage, Grenier à sel & Recette de Nuits, à 129 habi-  
tans. Il est à trois lieux de Beaune & de Nuits, en  
pays bas & vignoble.

MARIGNY, dans le Berry, Diocèse de  
Bourges, Parlement de Paris, Intendance & Elec-  
tion de Bourges, à 92 habitans. C'est un Village  
sur la riviere de Cher, à une lieue de Châteauneuf,  
à quatre de Dun-le-Roy. La taille y est personnelle  
& on suit la Coutume de Berry. La Cure vaut  
quatre cens livres; elle est à la collation du Prieur  
de Châteauneuf; les terres sont assez fertiles en  
bleds & pâturages pour les bêtes à laine. C'est le  
commerce du lieu. Il appartient à M. de Pontcarrain,  
comme dépendance du Marquisat de Châteauneuf.  
On y envoie les lettres par Châteauneuf.

MARIGNY, dans la Brie, Diocèse de Troyes,  
Parlement de Paris, Intendance de Châlons, Elec-  
tion de Sezanne, à 78 habitans.

MARIGNY Brisay, dans le Poitou, Diocèse  
de Poitiers, Parlement de Paris, Intendance de  
Poitiers, Election de Châtellerault, à 585 habi-  
tans.

MARIGNY Marmande, dans le Poitou,  
Diocèse de Poitiers, Parlement de Paris, Inten-  
dence de Poitiers, Election de Châtellerault, à  
656 habitans.

MARIGNY Bourg, à quatre lieux de Cou-  
tances, deux de S. Lo, étant presque sur la route.  
C'est un Marquisat appartenant à M. le Prince de  
Guimené, & qui ne vaut que huit mille livres, en  
comprant trois ou quatre Paroisses qui en dépend-  
ent.

Il y a un bon Marché tous les Mercredis, où l'on  
vend beaucoup de fil & de toile qu'on fait dans les  
Paroisses voisines. Il n'y a rien de considérable, le  
Bourg étant fort petit.

MARIGNY sur Ouche, Baronie, dans la Bour-  
gogne, Diocèse de Langres, Parlement & Inten-  
dence de Dijon, Bailliage & Recette d'Arnay-le-  
Duc, à 419 habitans.

MARIGUES, Ville, dans l'Auvergne, Dio-  
cèse de Clermont, Parlement de Paris, Intendance  
& Election de Riom, à 2255 habitans. Cette Ville  
est au bord de l'Allier, à cinq lieux de Clermont.  
Ses habitans font un commerce considérable de  
bled; elle appartient au Duc de Bouillon.

MARILLAC, dans l'Angoumois, Diocèse  
d'Angoulême, Parlement de Paris, Intendance de  
Limoges, Election d'Angoulême, à 800 habitans.

MARILLAY, dans la Touraine. La Cure est  
à la collation de l'Abbe de Noyers.

MARILLET, dans le Poitou, Diocèse de  
Luçon, Parlement de Paris, Intendance de Poitiers,  
Election de Fontenay, à 150 habitans.

MARILLY, dans la Bourgogne, Diocèse de  
Mâcon, Parlement de Paris, Intendance de Di-  
jon, Bailliage & Recette de Mâcon, Grenier à sel  
de Cluny, à 24 habitans. C'est un pays plat entre  
deux montagnes; & le grand chemin de Cluny  
à Châlons. La riviere de Grosne y passe.

MARIMONT, dans le pays Messin, Diocèse,  
Parlement, Intendance & Recette de Metz,  
à 60 habitans.

MARIN-Bault, dans le Basadois, Diocèse de  
Basas, Parlement & Intendance de Bordeaux, Elec-  
tion de Condom, à 210 habitans.

MARIN, dans le Rouergue, Diocèse de Rodez,  
Parlement de Toulouse, Intendance de Montau-  
ban, Election de Villefranche, à 418 habitans.

MARINES, dans le Vexin Francois, Diocèse  
de Roissy, Parlement & Intendance de Paris,  
Election de Pontoise, à 855 habitans. La Cure qui  
étoit à la nomination de l'Abbé de S. Vincent de  
Senlis est unie à la Maison des Prêtres de l'Oratoi-  
re, qui y est établie. Il s'y tient un gros Marché  
pour le bled qui se transporte à Paris.

MARINES, Prieuré du Diocèse de Beauvais,  
uni à la Cure, dessert par les Peres de l'Oratoire.  
Son revenu est de deux mille cinq cens livres.

MARINGES, dans le Forez, Diocèse de  
Lion, Parlement de Paris, Intendance de Lion,  
Election de Montbrison, à 158 habitans.

MARINGUES, dans la Bourgogne, Diocèse  
de Mâcon, Parlement & Intendance de Dijon,  
Bailliage, Grenier à sel & Recette de Charolles,  
à 66 habitans. C'est un Hameau situé en Charollois,  
qui dépend de la Paroisse de S. Julien de Serry en  
Mâconnois. Ce Hameau est composé de six Ména-  
geries: Il y a un peu de vignes.

MARIOL, dans le Bourbonnois, Diocèse de  
Clermont, Parlement de Paris, Intendance de  
Moulins, Election de Gannat, à 29 habitans. C'est  
une Collecte dépendante de la Paroisse du même  
nom, Election de Moulins, située en plaine, près la  
riviere d'Allier: les terres sont à froment, orge &  
avoine, seigle, chanvres & noix, & beaucoup de  
vignes qui sont le principal revenu. M. le Comte de  
Buffet est Seigneur de ce lieu.

MARIOL ou Maziol. Voyez Maziol.  
MARIONS, dans le Basadois, Diocèse de  
Condom, Parlement & Intendance de Bordeaux,  
Election de Condom, à 422 habitans.

MARJONVILLER, *Marionis Villare*, An-  
nexion de la Paroisse de Tranpol. Son Eglise est dédiée  
à S. Aman. Voyez Tranpol.

MARISCEL, dans la Picardie, Diocèse de  
Beauvais, Parlement & Intendance de Paris, Elec-  
tion de Beauvais, à 615 habitans.



**MARIVAL**, dans le haut Languedoc, Diocèse de Carcassonne, Parlement & Intendance de Toulouse, Recette de Carcassonne, a 272 habitans.

**MARIVAUX**, dans le pays Messin, Diocèse, Parlement, Intendance & Recette de Metz, a 33 habitans.

**MARIZY**, dans la Bourgogne, Diocèse d'Autun, Parlement & Intendance de Dijon, Bailliage & Recette de Charolles, Grenier à sel de Mont-Saint-Vincent, a 366 habitans. C'est un pays de bois; plaines & monticules. Il n'y a qu'un petit ruisseau. Le Prieur de Perrey est Collateur de la Cure. Cette Paroisse est composée de plusieurs Hameaux qui sont Pont, Montboin, les Cassins, Forges, les Apôtres & Savernes: les Ludeis, les Fulkins, Montferrant, Surry, le Tremblay, les deux Domaines de Marcy & quelques autres.

**MARIZY-Saint-Mard**, dans la Picardie, Diocèse de Soissons, Parlement de Paris, Intendance de Soissons, Election de Crépy, a 102 habitans. Il y a une Prévôté à la présentation de l'Abbé de S. Medard de Soissons, qui est de sept mille livres.

**MARIZY-Sainte-Geneviève**, dans la Picardie, Diocèse de Soissons, Parlement de Paris, Intendance de Soissons, Election de Crépy, a 246 habitans.

**MARKIRCK**. *Voyez* Sainte Marie aux Mines.

**MARLE**, Ville, dans la Picardie, Diocèse de Laon, Parlement de Paris, Intendance de Soissons, Election de Laon, a 1056 habitans. Elle est Siège d'un Bailliage, d'une Gruerie & d'un Grenier à sel, située à trente-deux lieues de Paris & à trois lieues de Guise, sur la Serre, dans le Thierache; c'est un Gouvernement particulier du Gouvernement Militaire de Picardie; un Comté de l'ancien Domaine de Navarre, aliéné à la Maison de Mazarin. Elle est située sur une hauteur au bas de laquelle coule la riviere de Serre; il y a un vieux Château qui n'a rien de recommandable que sa situation. Marle fait partie de la Maîtrise des Eaux & Forêts de la Fere, à laquelle elle a été réunie vers l'année 1703. avec celle de S. Quentin.

**MARLE**, dans la Brie, Diocèse de Meaux, Parlement & Intendance de Paris, Election de Rozoy, a 318 habitans.

**MARLEMONT**, dans la Champagne, Diocèse de Reims, Parlement de Paris, Intendance de Châlons, Election de Reims, a 366 habitans.

**MARLERS**, dans la Picardie, Diocèse d'Amiens, Parlement de Paris, Intendance & Election d'Amiens, a 348 habitans. Il y a un Bailliage Royal ressortissant à celui de Laon.

**MARLES**, dans le Boulonois, Diocèse de Boulogne, Parlement de Paris, Intendance d'Amiens, a 228 habitans.

**MARLES**, dans l'Artois, Diocèse d'Arras, Parlement de Paris, Intendance d'Amiens, Gouvernance d'Arras, Bailliage & Recette de Bethune, a 204 habitans.

**MARLEM** ou le Bourg de Malem, *Marilegium*, dans la basse Alsace, Diocèse de Strasbourg, Conseil Souverain d'Alsace, Bailliage de Vasselonne, a 600 habitans. Ce Bourg étoit autrefois une Ville considérable, même du tems de S. Gregoire de Tours. Il paroît aussi que les Rois d'Austrasie y avoient une maison de Campagne; il est situé entre Saverne & Molsheim.

**MARLHAC**, dans le haut Languedoc, Diocèse de Rieux, Parlement & Intendance de Tou-

louse, Recette de Rieux, a 294 habitans.

**MARLIENS**, dans la Bourgogne, Diocèse de Langres, Parlement, Intendance, Bailliage, Grenier à sel & Recette de Dijon, a 114 habitans. C'est pays plat & marécageux à trois lieues de Dijon; il y a un petit ruisseau nommé Nouveau sur Bierre.

**MARLIS** du Temple, dans le bas Languedoc, Diocèse du Puy, Parlement de Toulouse, Intendance de Montpellier, Recette du Puy, a 66 habitans.

**MARLON**, Forêt, de mille treize cens six arpens, dans la Maîtrise des Eaux & Forêts de Grenoble.

**MARLOZ**, dans la Franche-Comté, Diocèse, Parlement & Intendance de Besançon, Bailliage & Recette de Vesoul, a 69 habitans.

**MARLY**, *Malliacum*, *Marliacum*, ou *Margiliacum*, dans le pays Messin, Diocèse, Parlement, Intendance & Recette de Metz, a 339 habitans.

**MARLY** sur Arroux, dans la Bourgogne, Diocèse d'Autun, Parlement & Intendance de Dijon, Bailliage & Recette de Charolles, Grenier à sel de Toulon, a 214 habitans.

**MARLY**, dans le Boulonois, Diocèse de Boulogne, Parlement de Paris, Intendance d'Amiens, Sentechauffée de Boulogne, a 229 habitans. Il est situé au nord de Montreuil. L'Abbessé de S. Ault-berthe est Collatrice de la Cure qui vaut six cens livres. M. Delle ci-devant Gouverneur de Montlouis en est Seigneur. Il l'a donné à M. de Boncourt son Gendre.

**MARLY**, dans la Flandre, Diocèse de Cambrai, Parlement de Douay, Intendance de Maubeuge, Prévôté-le-Comte, a 215 habitans.

**MARLY & Gomont**, dans la Picardie, Diocèse de Laon, Parlement de Paris, Intendance de Soissons, Election de Guise, a 816 habitans.

**MARLY** la Ville, dans l'Isle de France, Diocèse, Parlement, Intendance & Election de Paris, a 408 habitans.

**MARLY** sous Issy l'Evêque, dans la Bourgogne, Diocèse d'Autun, Parlement & Intendance de Dijon, Bailliage, Grenier à sel & Recette de Bourbon-Lancy, a 178 habitans. L'Evêque d'Autun nomme à la Cure.

**MARLY-le-Roy**, dans l'Isle de France, Diocèse, Parlement, Intendance & Election de Paris, a 1410 habitans. Il y a un Prieuré uni à la Cure. Son revenu est de quatorze à quinze cens livres.

Marly est un Village situé près de la riviere de Seine, à une lieue de Versailles & à quatre de Paris, auprès duquel Louis XIV. a fait construire au milieu du Parc de trois mille sept cens soixante-cinq arpens, un magnifique Château, où ce grand Roy faisoit sa résidence la plus grande partie de l'année, en différens voyages. Cet aimable séjour (qui seroit comme de maison de campagne de sa Majesté) contient en abrégé tout ce que l'on peut voir de plus agréable & de plus satisfaisant, en jardins, eaux, sculptures & autres ornemens.

L'allée nouvelle, qui prend sur la droite du Château de Versailles du côté de l'allée des Princes, conduit en une heure de chemin à Marly, en passant par Rocanourt, où commence l'allée des têtes de morts; ce font des arbres taillés en pommes, appelés les têtes de morts.

Au bout de cette allée l'on arrive à la Porte, ou Grille Royale qui est dotée & d'un très-beau travail: elle sert d'entrée à une cour où sont les Corps-de-Gardes Françoises & Suisses. L'on descend l'allée Royale qui est en face, au bout de laquelle l'on dé-

couvre le  
te allée,  
contient  
Ecuries &  
Salle des  
Majesté.  
Gardes de  
rien que  
desservie p  
Un gran  
Château R  
ple, sur le  
dont on v  
bâtimen  
be très-par  
le comble  
mens.

Ce Pavil  
qui ont ch  
groupes &  
re, elle est  
qu'en bas;  
mens qui l'a

Sur les de  
de ce Pavil  
villons ( si  
grandeur, e  
& en simètr  
mier. Le de  
villons est  
sable & au  
ont appellé  
Pavillons fig  
dans l'année  
allusion au P  
que le Soleil  
soit des fati  
causoit. Cett  
le Château d  
alloit ordina  
l'Etat dont

L'interieu  
consiste en  
on entre par  
chitecture co  
est simétrisé  
glaces & des  
nes, & de be  
représentées  
Printems est  
le jeune; l'A  
Jouvenet.

Les quatre  
font ornez d  
Vendarmen  
conquises; il  
trée, dont l'u  
re, la prise  
Maltric & C  
Tournay & C  
ciennes & D

Les appare  
bre du Roy,  
Loo & d'U  
Chambre du  
du même; &  
& Joux aussi

Dans l'appa  
les Villes de  
Vesle & le F  
appartemens  
Dauphin, Mo

couvre le Château. L'avant-cour est séparée de cette allée, & du Jardin par deux grilles dorées; elle contient deux Pavillons, derrière lesquels sont les Ecuries & les Remises. Dans celui à droite; est la Salle des Gardes, les logemens des Officiers de sa Majesté. Dans celui de la gauche est la Salle des Gardes de la Porte; & à côté, la Chapelle, qui n'a rien que de simple, quoique très-propre: elle est desservie par les Peres Cordeliers de Noisy.

Un grand Pavillon qui se présente à la vûe, est le Château Royal; bâti d'un bon goût, quoique simple, sur les desseins de Jules Hardouin Mansard, dont on voit tant de beaux ouvrages. Le corps du bâtiment est un carré, ou pour mieux dire un cube très-parfait, qui a vingt-une toises en tous sens: le comble est rempli de figures & d'autres ornemens.

Ce Pavillon Royal a quatre grandes faces égales, qui ont chacune un perron & un degré orné de groupes & de vases excellens. Quant à l'architecture, elle est peinte à fresque sur le mur, du haut jusqu'en bas; de même que tant d'autres beaux ornemens qui l'accompagnent.

Sur les deux allées du Jardin, à droite & à gauche de ce Pavillon Royal, sont situés douze autres Pavillons (six d'un côté & six de l'autre) égaux en grandeur, en distance les uns des autres, en situation & en simétrie; mais beaucoup plus petits que le premier. Le dessin ou la disposition de ces treize Pavillons est toute symbolique; elle fait allusion à la fable & aux Signes du Zodiaque, que les Poètes ont appellé les douze Maisons du Soleil: ces douze Pavillons signifient les douze Maisons qu'il parcourt dans l'année; & le Pavillon ou Château Royal fait allusion au Palais de Thémis, où les Poètes ont feint que le Soleil faisoit sa retraite ordinaire, & se délassoit des fatigues, que son exercice journalier lui causoit. Cette allusion convenoit d'autant plus, que le Château de Marly étoit la retraite où Louis XIV. alloit ordinairement se délasser des pénibles soins de l'Etat dont il étoit chargé.

L'intérieur de ce Château ou principal Pavillon, consiste en un grand salon octogone, dans lequel on entre par quatre vestibules. Ce salon, dont l'architecture composée de pilastres d'ordre ionique, est simétrisé de quatre cheminées, avec de grandes glaces & des tableaux des meilleurs Peintres modernes, & de belles sculptures. Les quatre Saisons sont représentées au-dessus des quatre cheminées: le Printemps est d'Antoine Coypel; l'Été, de Boulogne le jeune; l'Automne, de la Fosse; & l'Hiver, de Jouvenet.

Les quatre vestibules qui conduisent au salon, sont ornés de tables de marbre, & de tableaux de Vendermulen, qui représentent les sièges des Villes conquises; il y en a deux dans celui de la face d'entrée, dont l'un est la Ville de Luxembourg, & l'autre, la prise; dans celui de la droite, deux autres, Maltrix & Cambray; dans celui vis-à-vis l'entrée, Tournay & Oudenarde; & dans le dernier, Valenciennes & Douay.

Les appartemens sont distingués par l'Antichambre du Roy, où l'on voit les prises de Narden, de Loo & d'Utrecht, par Vandermeulen. Dans la Chambre du Roy, les sièges d'Ypres & de Condé, du même; & dans le Cabinet de sa Majesté, Salins & Joux aussi du même.

Dans l'appartement qui est occupé par Madame, les Villes de Rées & d'Orsoy, dans le Cabinet, Vesel & le Fort de Skenke, par Martin l'ainé. Les appartemens qu'occupent feu Monseigneur le Dauphin, Monseigneur le Dauphin de Bourgogne,

Madame de Bourgogne, M. le Duc de Berry, & Madame la Duchesse de Berry, sont aussi fort richement ornés.

Dans celui de Madame de Maintenon, sont représentés les sièges d'Aire & de Duesbourg, par Martin l'ainé; & dans le Cabinet ceux de Gray & de Fribourg, de Vendermeulen. L'escalier conduit aux appartemens ci-devant occupés par Monseigneur le Duc d'Orleans, & par Madame la Duchesse d'Orleans.

Le Pavillon de l'autre côté du Château, qui fait simétrique avec ceux de l'avant-cour, est le logement des Princes. Derrière ce Pavillon sont les Offices; & auprès le grand & le petit Commun, au bout desquels sont les Corps-de-Gardes. On y va par des berceaux continus de charmillles, entremêlés de Pavillons de mêmes ouvrages. Les autres Bâtimens servoient à loger les Seigneurs & Dames qui étoient du voyage de Marly. Quand le Roy nommoit pour Marly, les maris des Dames nommées étoient du voyage; mais les épouses des maris nommez n'en étoient pas: ils y étoient la plupart logez fort à l'étroit.

Il n'y a rien de plus curieux à voir dans ce quartier, que les belles Allées de Belveder, qui sont de l'autre côté des logemens; ensuite le Parterre qui est au bas de la rivière entre le Château Royal & le Pavillon des Princes, pour sa beauté & ses agrémens. Il est rempli de plusieurs Bassins, avec des groupes & une quantité d'autres ornemens.

La rivière est une grande cascade d'une beauté admirable; les eaux en sont si grandes & si abondantes, qu'elle est à bon titre surnommée la Rivière. Il y a des deux côtés des berceaux & des salles de charmillles, avec des groupes & des statues, c'est où sont les bassins des carpes: il y a aussi une Ménagerie avec une Voilière pour les Oiseaux; & de grandes Cabanes, où il y en avoit de toutes les espèces & des plus rares. Au bout de la rivière est la Porte du trou d'enfer, ainsi nommée, à cause d'un lieu appellé le trou d'enfer qui est plus loin.

De la rivière, l'on va voir la Ramasse, entourée de hautes & belles allées appellées aussi Belveder. La Ramasse servoit de promenade à toute la Cour.

L'on revient ensuite au pied du Château Royal pour examiner les beautés qui remplissent l'espace de ce Pavillon jusqu'à l'Abreuvoir. Les deux côtés sont remplis par les allées des Portiques, par celles des Boules & par celles des Iles, accompagnées de salles vertes, où l'on voit quantité de groupes, de figures & d'autres excellens ornemens. Les douze Pavillons, dont on a déjà parlé joints les uns aux autres par des berceaux, sont un merveilleux effet; ils étoient occupés par le Chancelier, le Grand Ecuyer, les Officiers de la Couronne, les Ministres d'Etat, & autres Seigneurs.

Les deux derniers étoient remplis des deux plus beaux Globes qui aient jamais été. Le Pere Corronnell, Dominiquain, les avoit fait pour le feu Cardinal d'Estrees, qui les a données à Louis XIV. Le Céléste marque toutes les Etoiles & les Planettes dans leur situation, à l'heure de la naissance de ce Monarque, qui arriva le 5. Septembre 1638. Ils ont chacun onze pieds, onze pouces & six lignes de diamètre, & trente-quatre pieds six pouces de tour. Ces deux magnifiques Globes ont été transportés à Paris du vivant de ce Prince: on les avoit placés dans le Louvre près la Gallerie, en attendant qu'on les pût transporter dans la Bibliothèque du Roy, où ils sont présentement.

Derrière les six Pavillons de la droite, l'on voit quatre Bosquets: entre le premier & le second où

trouve le Théâtre; sur le haut duquel on remarque un Mercure, Tibere & Germanicus; il y a une Fontaine au bas.

Un peu plus loin on voit la Cascade Champêtre au haut d'une montagne, où il y a un grand bassin, accompagné de Statués & de Vases d'une rare beauté. Tout proche est une Rotonde, dont l'ouvrage & la colonnade ne sont pas moins curieux.

Entre le troisième & le quatrième Pavillon l'on voit les Bains d'Agrippine; c'est une Fontaine où cette Princesse est représentée sortant du bain: les Statués sont Faustine & Lucrèce.

Derrière le cinquième Pavillon est la Salle des Muses, ornée des Statués de Cléo, de Thalie, d'Apollon & autres copies d'Antiques: un peu après, il y a encore une Fontaine, avec un grand bassin, où sont assis des Naiades: tous excellens morceaux.

De l'autre côté sont les six autres Pavillon; & derrière, c'est le Mail, à la tête duquel une Escarpolette ou Balançoire, occupe l'espace qui régné le long de ces Pavillons. Ce qui paroît sur la hauteur est le Belvédér, nommé aussi le Jardin haut: il est d'une beauté à ne devoir pas épargner les peines des curieux. L'on voit quatre groupes de bronze qui sont admirables: le premier est Mercure qui enleve Pandore, par J. Boulogne; le deuxième, le Laocoon; le troisième est Hercule; & le quatrième, Diane, par les Kelers.

Pour ne rien oublier l'on va à la grande Façade Royale du grand Pavillon, afin d'examiner toutes les beautés des Parterres & des Bassins du milieu; mais avant que de s'y appliquer, on doit remarquer que de cet endroit l'on jouit de la vûe du monde la plus belle & la plus charmante. Il n'y a peut-être pas dans l'Europe de perspective plus parfaite & plus agréable que celle que l'on découvre sur la Campagne & sur le Château de S. Germain.

Du grand Pavillon on découvre trois Terrasses & autant de Parterres remplis de groupes, de statués, de vases & d'autres ornemens de bronze doré, tous ouvrages des plus habiles Maîtres, & des Académiciens.

Dans le troisième Parterre, il y a la Fontaine des Quatre Gerbes; c'est un grand Bassin, avec plusieurs Jets-d'Eau, orné de vases de métal bronzé. Après, c'est la grande Pièce d'eau bordée de gazon, au bout de laquelle sont deux bassins de Roquailles, & quatre groupes, qui représentent quatre des principales Rivières de France, & des Nymphes; ensuite on trouve deux Escaliers ornés de Vases, qui conduisent à la Balustrade, où sont deux Chevaux ailés, qui portent la Guerre & la Paix: ce Parterre finit par un magnifique Abreuvoir.

A l'extrémité il y a une allée, au bout de laquelle est la Fontaine appelée la Grande Gerbe. L'allée que l'on voit sur la gauche est le chemin de S. Germain.

Le Bourg de Marly n'a rien de considérable que la Paroisse, dont le Curé a l'honneur d'avoir le Roy pour Paroissien, pendant son séjour au Château.

Le Port de Marly est rempli de bois & autres utilitez pour les besoins de la Cour. D'où, pour peu que l'on soit susceptible de curiositez ou amateur, de belles choses, on doit voir l'objet le plus digne d'attention. & qui fera toujours l'admiration de l'Univers, c'est.

#### La Machine de Marly.

Cet incomparable ouvrage est appelé la Machine par excellence: en effet c'est la plus surprenante &

la plus admirable qu'il y air au monde. C'est cette Machine, qui conduit l'eau de la Seine, de Marly à Versailles; dont l'invention & l'exécution sur tour étonne tous ceux qui la voyent, ou qui en entendent parler. On ne sçaurait assez admirer l'habileté avec laquelle on a ménagé les forces de la riviere, que l'on a barrée sans la détourner, & dans laquelle on a fondé des écluses avec tant d'art & de solidité; malgré la profondeur qu'il y avoit de quarante pieds d'eau, les ébranlemens continuels, & les mouvemens de plus de vingt-huit millions de pésanteur à la fois: néanmoins tous ces ouvrages & fondations résistent depuis quarante ans aux efforts de toute la riviere, aux débâtemens affreux des glaces & aux inondations. Ces eaux sont portées par un Acqueduc, depuis la montagne de Picardie, jusqu'au Réervoir. Cet Acqueduc est de cinq cens toises de longueur, & il en a quatorze ou quinze dans la plus grande hauteur. Il a aussi quatorze pieds d'emplacement, ce qui revient à six pieds pour le haut, dont le Canal en occupe trois: sur cette largeur de trois pieds, il doit donner six cens quarante huit pouces d'eau.

Quant à la Machine, il a fallu des forêts entières pour faire sa digue & les galeries de charpente qui sont depuis la riviere, le long de la colline; jusqu'au bout de la tour de pierre. Il y a sous ces galeries par intervalles, sur le terrain de la côte, un nombre de Réervoirs, les uns supérieurs aux autres: le plus bas ayant reçu l'eau immédiatement de la riviere, contient son corps de pompe, qui la repousse par des tuyaux couchés le long de la colline dans les Réervoirs supérieurs, & ainsi par reprises jusqu'au Réervoir qui est sur la tour de pierre. Ces corps de pompes ont quatre pouces de diamètre, & quelques-uns six; les pistons, par leur jeu de quatre pieds, après avoir puisé l'eau, la refoulent & la forcent à remonter dans les Réervoirs supérieurs. Tous ces mouvemens se font par le moyen de cent balanciers verticalement posés, qui sont joints les uns aux autres par des tirans, auxquels d'autres especes de balanciers servent de supports. Ainsi lorsque la partie est supérieure, les balanciers se penchent vers la riviere, & leurs parties inférieures remontant vers le haut de la colline, tirent les pistons, & puisent de l'eau dans les corps de pompes; d'où ils la refoulent, lorsque la partie supérieure des balanciers vient à monter verticalement, & qu'elle s'incline vers le haut de la colline.

Le premier mobile de cette Machine est un bras de la riviere de Seine, que l'on a barré ici par une digue. Cette digue est ouverte en deux endroits, par lesquels l'eau étant retenué & plus élevée, & coulant avec plus de rapidité, fait tourner dans chaque pertuis une roué de trente pieds de diamètre, & de cinq à six pieds de longueur d'alles: les extrémités des axes de chaque roué, sortent de leur appui, & sont tournés en manivelle. La manivelle qui est du côté de la montagne puisé & refoule l'eau dans les premiers corps de pompe; & l'autre manivelle sert à faire mouvoir le balancier.

Cette Machine a quatorze roués: elle en contiendrait vingt-deux si elle étoit toute accomplie, tout étant étant disposé pour en recevoir le mouvement. Neuf de ces roués agissent ordinairement, ce que font assez souvent les quatorze; ces roués ont trente-six pieds de diamètre, & près de dix pieds d'alles: elles fournissent deux cens pieds d'eau à Versailles, en faisant mouvoir deux mille cinq cens piéces de bois verticales, dont il n'y en a que mille qui soient véritablement des balanciers. Les autres piéces ne servent que de supports à leurs tirans, & toutes

toutes ces balanciers s'inclinent tirés les piéces de quatre Treize de moyen de de la col Réervoir ler, ainsi des tuyaux re, & enfin plus haut tres tuyaux plomb dar failles, d'o

Ce qui de cette admie de soixante fournit por failles. Elle & n'a sûren de. Le sieur le soin de c les réparati ce qui arriv & nuit en n

M A R M

Diocèse de R

dance de Ri

tans.

M A R M

magnus, dan

lement de P

& Grenier à

Village est s

liens de Bo

Taille y est

les Messieurs

Collateurs p

moyen. Il y

Noire Dame

Cette Paroiss

de M. le Duc

rie de Luet

Elle apparit

Chantre de P

peu de vign

bois. Le com

adresse les L

M A R M

cède d'Astur

Baillage & R

à sel de Mor

deux montag

ruinées un r

nay. Fonten

Cîteaux de P

ligieux. L'A

elle est de for

de fort peu

M A R M

le Berry.

M A R M

cède d'Agen

deux, élé

Ville est an b

Bazas. Le Pa

pendant quel

merce de ble

Tome I

C'est cette de Marly à on sur tout en enten- de l'habile- de la rivie- & dans la- d'art & de roit de qua- trinaels, & millions de ouvrages & aux efforts adreux des portées par cardie, jus- q'cens toi- quinze dans torze pieds s'éd pour le ur cette lar- eons quaran-

traps entieres rerpente qui ne, jusqu'au galeries par nombre de : le plus bas iviere, con- duse par des dans les Ré- sises jusqu'au Ces corps de re, & quel- u de quarre ent & la for- rients. Tous de cent ba- joints les us autres especes insi lorsque la anchent vers remonant stons, & poi- s, d'où ils la des balanciers elle s'incli-

ne est un bras redre ici par une endroits, par evée, & cou- dans chaque mètre, & de es extrémitez eur appui, & elle qui est du l'eau dans les manivelle sert

elle en con- e accomplie, oir le mouve- airement, ce ces roués ont de dix pieds pieds d'eau à mille cinq ceus on a que mille rs. Les autres urs tirans, & toutes

rontes ces surprenantes pièces font recevoir les mille balanciers ou leviers, qui, à chaque tour de roués, s'inclinent d'un côté & d'autre; & après avoir retiré les pistons des corps des pompes, qui reçoivent une colonne d'eau de quatre pieds de hauteur & de quatre pouces de diamètre, la refoulent aussi tôt. Treize de ces balanciers sont de front; & par le moyen de soixante & deux autres, qui sont le long de la colline, ils servent à puiser l'eau du plus haut Réservoir dans les corps de pompes; & à la refouler, ainsi qu'à la forcer par les pistons à monter dans les tuyaux verticalement posés dans la tour de pierre, & enfin à dégorger dans le Réservoir qui est au plus haut étage: d'où l'eau en descendant par d'autres tuyaux posés à plomb, & renfermée dans des tuyaux enterrés, va sortir par d'autres tuyaux à plomb dans le haut Réservoir du Château de Versailles, d'où elle est ensuite distribuée.

Ce qui doit donner encore une plus haute idée de cette admirable Machine, c'est qu'elle élève près de soixante & deux toises de haut, l'eau qu'elle fournit pour tous les Jets-d'eau & Bassins de Versailles. Elle a été inventée par le Chevalier de Ville, & n'a sûrement jamais eu de pareille dans le monde. Le sieur de l'Épine Contrôleur des Bâtimens, a le soin de cette Machine, tant pour l'entretien, que les réparations de ce qui se peut rompre ou détruire; ce qui arrive souvent, ces grands corps étant jour & nuit en mouvement.

**M A R M A G N A C**, Bourg, dans l'Auvergne, Diocèse de S. Flour, Parlement de Paris, Intendance de Riom, Élection d'Aurillac, a 1615 habitans.

**M A R M A G N E**, *Mare magnam* ou *Mars magnus*, dans le Berry, Diocèse de Bourges, Parlement de Paris, Intendance, Élection, Bailliage & Grenier à sel de Bourges, a 468 habitans. Ce Village est sur la rivière d'Arnon ou Yèvre, à deux lieues de Bourges & deux de Mehun sur Yèvre. La Taille y est mixte. La Cure vaut cinq cents livres; les Messieurs du Séminaire de Bourges en sont Collateurs par concession du Chapitre de Montecormoyen. Il y a une Abbaye Royale de Filles de Notre Dame de Beauvoir de l'Ordre de Cîteaux. Cette Paroisse appartient à M. le Roy, Gentilhomme de M. le Duc d'Orléans. Il y a encore la Seigneurie de Luet qui relève de la grosse tour de Bourges. Elle appartient à M. l'Abbé d'Orfanne, Grand-Chantre de Paris. Les terres sont fortes & à froment, peu de vignes, beaucoup de denrées & quelques bois. Le commerce y est en bled & menu bétail. On adresse les Lettres à Bourges.

**M A R M A G N E**, dans la Bourgogne, Diocèse d'Autun, Parlement & Intendance de Dijon, Bailliage & Recette de Semur en Auxois, Grenier à sel de Monbard, a 184 habitans. Il est situé entre deux montagnes; il passe au pied de ses murailles ruinées un ruisseau qui vient de l'étang de Foutenay. Fontenay est une Abbaye de l'Ordre de Cîteaux de l'ancienne Observance; il y a onze Religieux. L'Abbaye vaut dix mille livres de rente; elle est de fondation Royale. Il y a quelques vignes de fort peu de valeur.

**M A R M A N D E**, *Malmandra*, rivière, dans le Berry.

**M A R M A N D E**, Ville, dans l'Agenois, Diocèse d'Agen, Parlement & Intendance de Bordeaux, Élection d'Agen, a 4191 habitans. Cette Ville est au bord de la Garonne, à cinq lieues de Bazas. Le Parlement de Bordeaux y a été transféré pendant quelque tems. On y fait un grand commerce de bled, de vin, & d'eau de vie.

**M A R M A N D E** ou S. Pierre de la Chapelle Marmande, dans l'Agenois, Diocèse d'Agen, Parlement & Intendance de Bordeaux, Élection d'Agen, a 218 habitans.

**M A R M E A U X**, dans la Bourgogne, Diocèse de Langres, Parlement & Intendance de Dijon, Bailliage, Grenier à sel & Recette d'Avalon, a 129 habitans. A une lieue de Marmeaux est le Prieuré de Vaux, du Val-des-Choux; il vaut quinze cents livres de revenu.

**M A R M E R A N G E R E**, dans la Normandie, Diocèse, Parlement & Intendance de Roüen, Élection de Neufchâtel, a 92 habitans. M. le Duc du Maine en est Seigneur.

**M A R M E S S E**, dans la Champagne, Diocèse de Langres, Parlement de Paris, Intendance de Châlons, Élection de Bar-sur-Aube, a 192 habitans.

**M A R M I G N A C**, dans le Quercy, Diocèse de Cahors, Parlement de Toulouse, Intendance de Montauban, Élection de Cahors, a 468 habitans.

**M A R M I N H A C**, dans le bas Languedoc, Diocèse du Puy, Parlement de Toulouse, Intendance de Montpellier, Recette du Puy, a 92 habitans.

**M A R M O N**, dans le Rouergue, Diocèse de Rodez, Parlement de Toulouse, Intendance de Montauban, Élection de Villefranche, a 368 habitans.

**M A R M O N T I E R**, *Mauri Monasterium*, Ville, dans la basse Alsace, Diocèse de Strasbourg, Conseil Souverain d'Alsace, a 545 habitans. Cette Ville appartient à la Maison d'Hanan Lichtenberg; elle relève de l'Évêque de Metz. Il y a une Abbaye de l'Ordre de S. Benoît fondée par S. Firmin, vers l'an 725. Ses revenus sont de quatorze mille livres. Cette petite Ville est située à une lieue de Saverne; elle se nommoit autrefois Leuvarzel, elle a pris le nom d'un de ses Abbez qui se nommoit Maures.

**M A R M O U I L L E**, *Mala mulier, la mauvaise Femme*. On écrivoit autrefois *Mala mouliere*, dans la Normandie, à une grande lieue de Sées au nord, Diocèse de Lisieux, Parlement de Roüen, Intendance d'Alençon, Élection d'Argentan, a 421 habitans.

**M A R M O U R I E R**, dans le bas Languedoc, Diocèse de Carcassonne, Parlement & Intendance de Toulouse, Recette de Carcassonne, a 245 habitans.

**M A R M O U T I E R**, *Majus Monasterium*, Fauxbourg de Tours, au-delà de la Loire, est une célèbre Abbaye, fondée par S. Martin, puis détruite par les Normans en 853, ensuite rétablie & occupée par des Chanoines pendant quelques siècles. Elle a depuis embrassé la Règle de S. Benoît, & ensuite la Réforme de la Congrégation de S. Maur. Les Religieux de cette Congrégation y ont élevé un grand & superbe bâtiment, où ils tiennent leurs Chapitres Généraux; caves, salles, chambres, cellules, corridors, tout y est voûté pour le garant de feu. L'Église qui fut consacrée en 1096, par le Pape Urbain II, est aussi des plus magnifiques. On y voit encore l'Aurel de S. Martin, & la cellule qui est pratiquée dans le roc. Après Cluny, il n'y a point de Monastère qui ait tant de nominations & de si bonnes. On compte cent trente Prieures dans sa dépendance, outre un très-grand nombre de Cures & plusieurs Chapelles. Cependant le revenu particulier de l'Abbé étoit réduit à huit ou dix mille livres; celui des Moines, quoique bien

plus considerable à cause des Offices Claustraux assez riches, qu'ils ne partagent point avec lui, ne pouvoit suffire aux grandes charges de la maison, où il y a toujours une Communauté nombreuse. Mais M. le Comte de Clermont, Prince du Sang étant devenu leur Abbé, ils ont par sa faveur fait réunir à l'une & à l'autre Menfe par moitié plusieurs des Prieurez de l'Abbaye qu'ils avoient entre leurs mains: de sorte que c'est présentement un Monastère digne en toutes manieres du nom qu'elle porte. L'on veut que ce nom de *Majus Monasterium* lui ait été donné, parce que c'étoit la plus considerable des trois Abbayes que Saint Martin avoit fondées. Elle dépend immédiatement du S. Siège, & elle est sous la sauve-garde de nos Rois par une Déclaration de Louis XI. de 1466. Le baume dont Henry IV. fut sacré est conservé dans l'Eglise de ce Monastère.

**MARNABES**, dans le haut Languedoc, Diocèse d'Alby, Parlement & Intendance de Toulouse, Recette d'Alby, a 156 habitans.

**MARNAND**, dans le Beaujolais, Diocèse de Lion, Parlement de Paris, Intendance de Lion, Election de Villefranche, a 255 habitans.

**MARNAS**, dans le bas Languedoc, Diocèse du Puy, Parlement de Toulouse, Intendance de Montpellier, Recette du Puy, a 46 habitans.

**MARNAY**, *Marnacum, Marnacum, Maternacum*, dans la Champagne, Diocèse de Sens, Parlement & Intendance de Paris, Election de Nogent sur Seine, a 425 habitans.

**MARNAY**, dans la Champagne, Diocèse de Langres, Parlement de Paris, Intendance de Châlons, Election de Langres, a 256 habitans. Ce lieu a pris son nom de la riviere de Marne, au bord de laquelle il est, à deux lieues au-dessous de Langres.

**MARNAY**, dans le Poitou, Diocèse de Poitiers, Parlement de Paris, Intendance de Tours, Election de Richelieu, a 312 habitans.

**MARNAY**, dans la Bourgogne, Diocèse de Châlons, Parlement & Intendance de Dijon, Bailliage, Grenier à sel & Recette de Châlons, a 294 habitans. Il y a deux rivieres, la Saône & la Grône, & un port. C'est pays de plaines. On y voit très-peu de vignes.

**MARNAY**, dans la Franche-Comté, Diocèse de Besançon, Parlement & Intendance de Besançon, Bailliage & Recette de Gray, a 244 habitans.

**MARNAY-la-Ville**, dans la Franche-Comté, Diocèse, Parlement & Intendance de Besançon, Bailliage & Recette de Gray, a 368 habitans.

**MARNAY**, Justice, qui releve du Bailliage de Sancerre en Berry.

**MARNAY**, dans le Nivernois, Diocèse de Nevers, Parlement de Paris, Intendance de Moulins, Election de Nevers, a 40 habitans.

la **MARNE**, dans la Bretagne, Diocèse de Nantes, Parlement de Rennes, Intendance & Recette de Nantes, a 368 habitans.

**MARNE**, *Matrona*, Riviere, l'une des plus considerables du Royaume; elle prend sa source à S. Vallier, à une lieue & demie de Langres; elle traverse toute la Champagne, commence à porter bateau à S. Dizier; ensuite arrose Châlons, Epernay, Dormans, Châteauiherri, la Ferté-sous-Jouarre, Meaux & Lagny, & se jette dans la Seine, à deux petites lieues de Paris, un peu au-dessous de Charanton, vis-à-vis Carrieres-lez-Charanton. Le lit de cette riviere est renfermé par des terres basses & sablonneuses pour la plupart, ce qui

la rend fort trouble dans les grandes eaux, & cause plusieurs débordemens.

**MARNE**, Voyez Isle sur Marne.

**MARNE**, près Autun, *Maternacum*. Voyez Marzay.

**MARNEFERT**, dans la Normandie, Diocèse de Lisieux, Parlement de Rouen, Intendance d'Alençon, Election de Bernay, a 295 habitans.

**MARNES**, dans le Poitou, Diocèse de Poitiers, Parlement de Paris, Intendance de Tours, Election de Richelieu, a 512 habitans.

**MARNES** ou S. Jovin de Marnes, Bourg, dans le Poitou, Diocèse de Poitiers, Parlement de Paris, Intendance de Poitiers, Election de Touars, a 1930 habitans.

**MARNES**, dans l'Isle de France, Diocèse, Parlement, Intendance & Election de Paris, a 110 habitans.

**MARNESIA**, dans la Franche-Comté, Diocèse, Parlement & Intendance de Besançon, Bailliage & Recette d'Orgelet, a 122 habitans. Cette Terre appartient aux lieus de Lezay amoblis au XIII. siècle par les Abbez de S. Claude.

**MARNIAGUES**, dans le Rojiergue, Diocèse de Vâbres, Parlement de Toulouse, Intendance de Montauban, Election de Milhaud, a 160 habitans.

**MARNIERES**, dans la Normandie, Diocèse d'Evreux, Parlement de Rouen, Intendance d'Alençon, Election de Conches, a 168 habitans.

**MARNIES**, dans le bas Languedoc, Diocèse de S. Pons, Parlement de Toulouse, Intendance de Montpellier, Recette de S. Pons, a 239 habitans.

**MARNIES**, Terre, dans l'Election de Pontoise, appartenante aux héritiers du Marquis de Créquy. Son revenu est de douze mille livres.

**MARNOZ** de S. Miché, dans la Franche-Comté, Diocèse, Parlement & Intendance de Besançon, Bailliage & Recette de Salins, a 245 habitans.

**MAROEUIL**, *Marogillum*, dans la Picardie, Diocèse d'Amiens, Parlement de Paris, Intendance d'Amiens, Election d'Abbeville, a 455 habitans.

**MAROLLES** ou Maroles, *Maricola, Marogila, Marolia, Matriola*, Village, dans le Hainaut, Diocèse de Cambrai, Parlement de Douay, Intendance de Maubeuge, Gouvernement & Recette de Landrecy, a 268 habitans. Les terres y sont excellentes & étendus tant pour le labour que pour les pâturages; c'est là que se font les bons fromiges de Marolles principal commerce du pays. Il y a une célèbre Abbaye d'Hommes de l'Ordre de S. Benoît. Son premier Fondateur a été Chonebert, Comte de Fammareins, *Comes Fano Marchis*. Son second Fondateur, & qui est le principal, est S. Humbert, Evêque, Confesseur de Jesus-Christ, Abbé de ce Monastère, & compagnon de Saint Amand Evêque de Tongres.

Les Comtes de Cambrai s'étant rendus les maîtres de ce Monastère, & y ayant mis quelques Chanoines Reguliers, il fut réduit dans un si mauvais état que l'Empereur Othon chargea Fulbert Evêque de Cambrai de le renouveler entierement, & de mettre la Règle parmi ces Chanoines; mais ses efforts ne servirent pas de beaucoup. Enfin Gérard I. Evêque de Cambrai chassa les Chanoines, y rétablit l'Ordre Monastique, après avoir réparé & même augmenté le Monastère, & fait rendre à son Eglise les biens qui lui appartenoient.

On co  
Humbert  
mourut R  
tie des o  
& dont o

MAR  
France, l  
tion de P

MAR  
Diocèse d  
ce d'Orle  
ans.

MAR  
sa de Liff  
d'Alençon

MAR  
cèle de S  
Election &  
de la Sein  
érigée en  
de la Bard  
puis par le  
nu cit de s

MAR O  
vaut dix-h

MAR C  
Chartres,

leans, Elec

MAR O  
Mans, Parl  
Election de

MAR C  
cèle d'Aux  
ris, Election

MAR O  
Blois, Parle  
Election de

MAR O  
Senlis, Parle  
Election de

MAR O  
Meaux; Pa  
tion de

MAR O  
cèle de Lan  
de Châlons  
bitans.

MAR O  
Sens, Parle  
d'Estampes,

MAR O  
Diocèse, Par  
ris, a 110 ha

MAR O  
se de Châlon  
Châlons; El

MAR O  
dorum, dans  
lement de Pa

du Mans, a  
nomme à la

MAR O  
Maine, Dioc  
Intendance d  
habitans.

MAR O  
Parlement de  
de Montbrisi

MAR O  
cèle, Parleme  
a 455 habitant

la M. Ant. C

On conſerve en cette Abbaye le Corps de Saint Humbert ſon Fondateur, ce premier Abbé qui mourut l'an 690. le 25. Mars, & une grande partie des offemens de S. Quinbert Prieur de Saleſe & dont on fait la fête le 28. May.

**MAROLLES** en Hurepoix, dans l'Iſle de France, Diocèſe, Parlement, Intendance & Election de Paris, a 235 habitans.

**MAROLLES**, *Marolium*, dans l'Orléanois, Diocèſe d'Orléans, Parlement de Paris, Intendance d'Orléans, Election de Beaugency, a 280 habitans.

**MAROLLES**, dans la Normandie, Diocèſe de Liſieux, Parlement de Rouen, Intendance d'Alençon, Election de Liſieux, a 915 habitans.

**MAROLLES**, Village, dans la Brie, Diocèſe de Sens, Parlement & Intendance de Paris, Election & à une lieue de Montereau, ſur le bord de la Seine, a 466 habitans. Cette Terre a été érigée en Marquisat l'an 1670. en faveur du ſieur de la Barde Ambaſſadeur en Suiffe, poſſédé depuis par le Préſident de la Barde ſon fils. Son revenu eſt de ſix mille livres.

**MAROLLES**, Prieuré, Diocèſe de Paris. Il vaut dix-huit cens cinquante livres.

**MAROLLES**, dans la Beauce, Diocèſe de Chartres, Parlement de Paris, Intendance d'Orléans, Election de Chartres, a 635 habitans.

**MAROLLES**, dans le Maine, Diocèſe du Mans, Parlement de Paris, Intendance de Tours, Election de Château-du-Loir, a 448 habitans.

**MAROLLES**, dans la Champagne, Diocèſe d'Auxerre, Parlement & Intendance de Paris, Election de Tonnetre, a 418 habitans.

**MAROLLES**, dans le Bleſois, Diocèſe de Blois, Parlement de Paris, Intendance d'Orléans, Election de Blois, a 408 habitans.

**MAROLLES**, dans la Picardie, Diocèſe de Senlis, Parlement de Paris, Intendance de Soiffons, Election de Crippy, a 304 habitans.

**MAROLLES**, dans la Brie, Diocèſe de Meaux, Parlement & Intendance de Paris, Election de Meaux, a 257 habitans.

**MAROLLES**, dans la Champagne, Diocèſe de Langres, Parlement de Paris, Intendance de Châlons, Election de Bar-sur-Aube, a 323 habitans.

**MAROLLES**, dans le Gâtinois, Diocèſe de Sens, Parlement & Intendance de Paris, Election d'Eſtampes, a 206 habitans.

**MAROLLES** en Brie, dans l'Iſle de France, Diocèſe, Parlement, Intendance & Election de Paris, a 110 habitans.

**MAROLLES**, dans la Champagne, Diocèſe de Châlons, Parlement de Paris, Intendance de Châlons, Election de Vitry, a 85 habitans.

**MAROLLES-lez-Beranz**, *Marolla Beraldorum*, dans le Maine, Diocèſe du Mans, Parlement de Paris, Intendance de Tours, Election du Mans, a 1170 habitans. L'Evêque du Mans nomme à la Cure.

**MAROLLES & S. Aubin**, Bourg, dans le Maine, Diocèſe du Mans, Parlement de Paris, Intendance de Tours, Election du Mans, a 210 habitans.

**MAROLS**, dans le Forez, Diocèſe de Lion, Parlement de Paris, Intendance de Lion, Election de Montbrifon, a 660 habitans.

**MAROMME**, dans la Normandie, Diocèſe, Parlement, Intendance & Election de Rouen, a 455 habitans.

la **MAROMME**, *Maroma*, *Maris-Roma*,

Riviere, dans la Normandie.

**MARON**, dans le Berry, Diocèſe de Bourges, Parlement de Paris, Intendance & Prévôté de Bourges, Bailliage, Election & Grenier à ſel d'Iſſoudun, a 454 habitans. Ce Village eſt à trois lieues de Châteauroux. On y ſuit la Coutume de Berry. La Cure qui vaut trois cens livres eſt à la Collation de M. le Duc, en qualité d'Abbé de Deols-Deux Hameaux en dépendant. Les terres ſont à ſeigle & avoine; il y a des bois. Ce lieu appartient à M. de Laſſé. C'eſt un ſimple Fief, avec moyenne & baſſe Juſtice; on y trouve, en creuſant ſans la terre, des corps enterrez tout de bout, & des lampes ſépulcrales à côté de leurs têtes; ce qui fait croire qu'il s'y eſt donné quelque bataille entre les Romains & les Gaulois. Il y a une levée qui va de Bourges à Poitiers. On croit qu'elle a été bâtie par Ceſar. On adreſſe les Lettres à Châteauroux.

la **MARONDE**, dans la Picardie, Diocèſe d'Amiens, Parlement de Paris, Intendance & Election d'Amiens, a 23 habitans.

**MARONSENNES** ou S. Germain de Maroſennes, dans le pays d'Autis, Diocèſe de la Rochelle, Parlement de Paris, Intendance & Election de la Rochelle, a 278 habitans.

**MAROUÉ**, dans la Bretagne, Diocèſe de S. Brieux, Parlement de Rennes, Intendance de Nantes, Recette de S. Brieux, a 248 habitans.

**MAROULLE**, dans le Rouergue, Diocèſe de Rodez, Parlement de Toulouse, Intendance de Montauban, Election de Villoufranche, a 368 habitans.

**MARPEM**, dans la Flandre, Diocèſe de Cambrai, Parlement de Doſay, Intendance & Gouvernement de Maubeuge, a 359 habitans.

**MARPIN**, dans la Franche-Comté, Diocèſe, Parlement & Intendance de Baſſançon, Bailliage & Recette de Dole, a 96 habitans.

**MARQ**, dans la Normandie, Diocèſe, Parlement & Intendance de Rouen, Election de Noſſehâtel, a 268 habitans. M. le Duc du Maine en eſt Seigneur.

**MARQ**, dans la Beauce, Diocèſe de Chartres, Parlement & Intendance de Paris, Election de Monfort, a 219 habitans.

**MARQ-en-Bareul**, dans la Flandre Vallonne, Diocèſe de Tournay, Parlement de Doſay, Intendance & Subdelegation de Lille, a 1770 habitans.

**MARQ-en-Peueie**, dans la Flandre Vallonne, Diocèſe de Tournay, Parlement de Doſay, Intendance & Subdelegation de Lille, a 245 habitans.

**MARQUAIS**, dans le Perigord, Diocèſe de Sarlat, Parlement & Intendance de Bordeaux, Election de Sarlat, a 900 habitans.

**MARQUAIS & Hameler**, dans la Picardie, Diocèſe de Noyon, Parlement de Paris, Intendance d'Amiens, Election de Peronne, a 196 habitans.

la **MARQUE**, dans la Guienne, Diocèſe, Parlement, Intendance & Election de Bordeaux, a 346 habitans.

la **MARQUE**, dans la Gaſtogné, Diocèſe de Tarbes, Parlement de Toulouse, Intendance d'Auch, Recette du Comté de Bigorre, a 340 habitans.

la **MARQUE**, dans le Condomois, Diocèſe de Condom, Parlement & Intendance de Bordeaux, Election de Condom, a 74 habitans.

**MARQUE**, la Marque ou Merz, *Marca*, Abbaye d'Hommes, de l'Ordre de S. Benoît, près

de Calas, Diocèse de S. Omer, ou Therouane & maintenan de Boulogne. Elle a été fondée l'an 1090. par Eustache Comte de Boulogne, & l'de sa femme, pere & mere de Godéfroy Roy de Jérusalem.

**MARQUE-FRAUX**, Ville, dans le haut Languedoc; Diocèse de Rieux, Parlement & Intendance de Toulouse, Recette de Rieux, a 719 habitans.

**MARQUE-la-Tour**, dans le Limosin, Diocèse de Tulle, Parlement de Bordeaux, Intendance de Limoges, Election de Tulle, a 160 habitans.

**la MARQUE-Rouffain**, dans la Gascogne, Diocèse de Tarbes, Parlement de Toulouse, Intendance d'Auch, Recette du Comté de Bigorre, a 69 habitans.

**la MARQUE**, petite riviere de la Flandre Gallicane, qui prend sa source près d'Orchies, traverse la Châtellenie de Lille, & se jette dans la Deule, une demi-lieue au-dessous de Lille.

**MARQUEIN**, dans le haut Languedoc, Diocèse de Mirepoix, Parlement & Intendance de Toulouse, Recette de Mirepoix, a 293 habitans.

**MARQUEIXANES**, dans le Rouffillon, Diocèse de Perpignan, Conseil & Intendance de Rouffillon, Viguerie de Conflant, a 372 habitans.

**MARQUEMONT**, dans la Normandie, Diocèse de Rothen, Parlement de Paris, Intendance de Rothen, Election de Chaumont, a 500 habitans. M. Robent en est Seigneur.

**MARQUENNEVILLE** en Vaux, dans la Picardie, Diocèse d'Amiens, Parlement de Paris, Intendance & Election d'Amiens, a 372 habitans.

**MARQUENTERRE**, petit pays, qui est aux confins du Pontbeu, dont il paroît faire partie, & du Boulonois; les Villes sont Montreuil & Rué.

**MARQUENY-au-Bois**, dans la Champagne, Diocèse de Reims, Parlement de Paris, Intendance de Châlons, Election de Rhetel, a 405 habitans.

**MARQUENY-au-Village**, dans la Champagne, Diocèse de Reims, Parlement de Paris, Intendance de Châlons, Election de Rhetel, a 70 habitans.

**MARQUEREY**, dans la Normandie, Diocèse de Coutances, où il y a une grande dévotion à S. Gourgon qui en est Patron.

**MARQUERON**, dans l'Agenois, Diocèse d'Agén, Parlement & Intendance de Bordeaux, Election d'Agén, a 210 habitans.

**MARQUETTE-en-Ofrevent**, dans la Flandre Vallonne, Diocèse d'Arras, Parlement de Douai, Intendance de Lille, Subdelegation de Douai, a 185 habitans.

**MARQUETTE-lex-Lille**, *Refinatorium Beata Virginis in Marquette*, dans la Flandre Vallonne, Diocèse de Tournay, Parlement de Douai, Intendance & Subdelegation de Lille, a 456 habitans. Il y une Abbaye de Filles de l'Ordre de Cîteaux, Filiation de Clairvaux. Elle a été fondée l'an 1225. ou 1230. par Jeanne Comtesse de Flandre & femme du Comte Ferdinand, qui y sont enterrez. Elle est à demi-lieue de Lille, dans la Flandre Vallonne, sur la gauche de la riviere d'Euille, un peu au-dessus de la riviere de Marque.

**MARQUILLIES**, dans la Flandre Vallonne, Diocèse de Tournay, Intendance & Subdelegation de Lille, a 600 habitans. Il y a deux Foires tous les ans & un Marché franc tous les mois.

Le Prieur de Beuffeus en est Patron. La Cure vaut dix-huit cens livres.

**MARQUION**, dans l'Artois, Diocèse d'Arras, Parlement de Paris, Intendance d'Amiens, Gouvernance, Bailliage & Recette d'Arras, a 175 habitans.

**MARQUIS**, *Marquisus*, *Marchio*; on appelle ainsi celui qui commandoit sur une Marche ou Frontière, & ce nom est demeuré à celui qui ensuite par l'institution des Fiefs est devenu Seigneur des Frontières. Mais depuis quelques siècles il a même été donné par des Lettres Patentes à ceux dont les terres ne sont sur aucunes limites. Voyez Marquisat.

**MARQUIS**, Bourg, dans le Boulonois, en Picardie, Diocèse de Boulogne, Parlement de Paris, Intendance d'Amiens, Sénéchaussée de Boulogne, a 896 habitans.

**MARQUISAT**, *Marquisatus*, signifioit dans son origine un Gouvernement de Frontière & ensuite la Seigneurie d'une Frontière depuis l'institution des Fiefs. Tel étoit en France le Marquisat de Saluces qu'Henry IV. ceda au Duc de Savoie pour la Bresse. Cependant toute Seigneurie de Frontière (ou Gouvernement de Marche) n'étoit pas appelée Marquisat, car les plus considérables au contraire, comme la Flandre, la Champagne, le Barrois, la Marche portoit le titre de Comté. On vient d'observer sur le mot de Marquis, qu'on n'a nullement suivi l'éthymologie du nom dans l'érection des Marquisats modernes dont la plupart se trouvent situés dans le milieu des Provinces, & il faut ajouter qu'aussi très-peu ressembloit ils aux anciens Marquisats pour l'étendue, c'est bien toujours le même nom, mais rarement la même chose; & on a honoré de ce titre par considération soit des personnes, soit de leur finance, jusqu'à de simples Fiefs de Hautberg qui n'auroient pas fait autrefois la vingtième partie d'un Marquisat, ce qui a déjà été remarqué pour les Comtez.

Au surplus, on avoué qu'on ignore pourquoi en France les Comtez modernes ne donnent rang aux Comtes qu'après les Marquis; car c'est ce qui ne paroît point fondé sur l'ancien usage, puisque ces anciens Marquis étoient appelez Comtes, quand ils étoient du premier ordre, & que les Comtes avoient même sous eux des Marquis pour la défense des frontieres de leurs Comtez, lesquels ne différoient pas ordinairement des autres Barons de leur dépendance. D'ailleurs les Marquisats modernes sont bien plus recens que les Comtez modernes, & on ne voit pas qu'aucune ancienne coutume en fasse mention avant la réduction qui en fut faite dans le XVI. siècle, quoiqu'elles n'eussent été mises dans l'état où elle étoient que dans le siècle précédent; ainsi il n'est pas parlé dans le vieux Coutumier de Normandie de Fiefs de Hautberg, de Baronie, & de Comtez, & point du tout de Marquisats.

**MAQUIVILLERS**, dans la Picardie, Diocèse d'Amiens, Parlement de Paris, Intendance d'Alface, Election de Mondidier, a 116 habitans.

**MARRAST**, dans l'Armagne, Diocèse d'Auch, Parlement de Toulouse, Intendance d'Auch, Election d'Armagne, a 268 habitans.

**MARRAT**, Bourg, dans l'Auvergne, Diocèse de Clermont, Parlement de Paris, Intendance de Riom, Election de Clermont, a 2090 habitans.

**MARRAY**, Bourg dans la Touraine, Diocèse de Tours, Parlement de Paris, Intendance & Election de Tours, a 792 habitans.

**MARRE**, dans le Nivernois, Diocèse de Nevers, Parlement de Paris, Intendance de Moulins, Election de Châteauchaion, a 55 habitans. C'est une Collette dont

dont la  
res fone  
bitans n  
peville  
M A  
se de Vi  
de Mon  
tant  
M A R  
Diocèse  
ce de Li  
tans  
M A R  
Diocèse  
ce de T  
habitans  
M A R  
Diocèse  
dance de  
habitans  
M A R  
Parlement  
Meaux  
M A R  
cun, Parle  
& Recette  
M A R  
Parlement  
de Roan  
M A R S  
vert, Parle  
Election de  
roisse situ  
d'Allier. L  
orge; avoi  
cage ferré  
la nourritu  
commerce.  
les M A  
Diocèse de  
dance de  
habitans.  
celles ci-de  
jeans en est  
M A R S  
cèse, Parle  
de Neuchâ  
M A R S  
cèse de Re  
Châlons, E  
M A R S  
se de Clerm  
de Riom,  
M A R S  
cèse de Sain  
dance de la  
gely, a 525  
M A R S  
l'Agenois,  
ce de Borde  
tans.  
M A R S  
Gascogne,  
deux, Inte  
a 678 habita  
M A R S  
d'Alby, Pa  
Recette d'A  
M A R S  
Parlement  
d'Agén, a 5  
M A R S

dont la Paroisse est de l'Élection de Nevers. Les terres sont à froment, orge, seigle, & avoine. Les habitants nourrissent des bestiaux: M. le Marquis d'Espeville en est Seigneur.

**MARRIAC**, dans le haut Vivarez, Diocèse de Viviers, Parlement de Toulouze, Intendance de Montpellier, Recette de Viviers; a 722 habitans.

**MARRIEU** & la Mure, dans le Forez, Diocèse de Lion, Parlement de Paris, Intendance de Lion, Élection de Montbrison, a 368 habitans.

**MARRIGNE**, Village, dans le Maine, Diocèse du Mans, Parlement de Paris, Intendance de Tours, Élection de Château-du-Loir, a 1720 habitans.

**MARIJOLET**, dans le bas Languedoc, Diocèse de Mende, Parlement de Toulouze, Intendance de Montpellier, Recette de Mende, a 29 habitans.

**MARRY**, dans la Brie, Diocèse de Meaux, Parlement & Intendance de Paris, Élection de Meaux, a 315 habitans.

**MARRY**, dans la Bourgogne, Diocèse d'Autun, Parlement & Intendance de Dijon, Bailliage & Recette de Charolles, a 238 habitans.

**MARS**, dans le Forez, Diocèse de Lion, Parlement de Paris, Intendance de Lion, Élection de Roanne; a 480 habitans.

**MARS**, dans le Nivernois, Diocèse de Nevers, Parlement de Paris, Intendance de Moulins, Élection de Nevers, a 322 habitans. C'est une Paroisse située en plaine, à demi-lieu de la riviere d'Allier. Les terres sont à froment, meteil, seigle, orge, avoine, legumes, chanvres, & fruits. Le pays est fertile, mais bon, le foin plus que suffisant pour la nourriture & l'engrais des bestiaux dont on fait commerce. M. le Duc de Nevers en est Seigneur.

**MARS**, sur les confins de l'Auvergne, Diocèse de Limoges, Parlement de Paris, Intendance de Moulins, Élection de Combrailles, a 455 habitans. Ce lieu, dont les terres sont semblables à celles ci-dessus, est sans commerce. M. le Duc d'Orléans en est Seigneur.

**MARS-Mélangère**, dans la Normandie, Diocèse, Parlement & Intendance de Rouen, Élection de Neufchâtel, a 164 habitans.

**MARS** sous Bourg, dans la Champagne, Diocèse de Reims, Parlement de Paris, Intendance de Châlons, Élection de Rhetel, a 150 habitans.

**MARSAC**, Bourg, dans l'Auvergne, Diocèse de Clermont, Parlement de Paris, Intendance de Riom, Élection d'Issoire, a 2730 habitans.

**MARSAC**, Bourg, dans la Saintonge, Diocèse de Saintes, Parlement de Bordeaux, Intendance de la Rochelle, Élection de S. Jean d'Angely, a 325 habitans.

**MARSAC** ou S. Etienne de Marzac, dans l'Agénois, Diocèse d'Agen, Parlement & Intendance de Bordeaux, Élection d'Agen, a 338 habitans.

**MARSAC** ou S. Jean de Marzac, dans la Gascogne, Diocèse d'Acqs, Parlement de Bordeaux, Intendance d'Auch, Élection des Lannes, a 678 habitans.

**MARSAC**, dans le haut Languedoc, Diocèse d'Alby, Parlement & Intendance de Toulouze, Recette d'Alby, a 762 habitans.

**MARSAC**, dans l'Agénois, Diocèse d'Agen, Parlement & Intendance de Bordeaux, Élection d'Agen, a 330 habitans.

**MARSAC**, dans la Gascogne, Diocèse de

Tarbes; Parlement de Toulouze, Intendance d'Auch, Recette du Comté de Bigorre, a 164 habitans.

**MARSAC**, dans la Bretagne, Diocèse de Nantes, Parlement de Rennes, Intendance & Recette de Nantes, a 360 habitans.

**MARSAIS**, dans le Bourbonnois, Diocèse de Bourges, Parlement de Paris, Intendance de Bourges, Élection de S. Amand, a 410 habitans.

**MARSAL**, *Marfalum*, Ville, dans la Lorraine; cette Ville, qui est connue dès le huitième siècle, appartenait aux Evêques de Metz, dès le dixième; mais après plusieurs changemens, les Ducs de Lorraine l'ont acquise des Evêques; depuis, dans les derniers Traitez entre la France & les Ducs de Lorraine, il est dit que les François en auront la garde, mais le Domaine & les Salines qui y sont considérables sont restés au Duc de Lorraine. Elle est située sur la Seille dans des marais qui en rendent l'abord difficile: il y a un petit Chapitre de peu de conséquence, & une Prévôté.

**MARSALÉS**, dans le Périgord, Diocèse de Sarlat, Parlement & Intendance de Bordeaux, Élection de Sarlat, a 430 habitans.

**MARSAN**, *Marsanum*, pays de Gascogne, situé vers le Condomois, auprès de l'Adour; c'est un des anciens Vicomtes mouvans du Duché de Gascogne; il a eu ses Vicomtes propriétaires qui étoient originaires du pays; l'un d'eux nommé Pierre fit bâtir la Ville de Montmarfan, qui depuis ce tems-là est demeurée la Capitale du pays.

**MARSAN** ou Montmarfan, Ville, dans la Gascogne, Siège d'une Recette, doit son commencement à Pierre de Marfan époux de Beatrix Comtesse de Bigorre, qui la fit bâtir en 1140. Cette place est située à l'extrémité des petites Landes: il croit du vin & des seigles dans ses environs, & la riviere de l'Adour, qui y passe, commence à être navigable après sa jonction avec la Medouze.

**MARSANEYS**, dans le Périgord, Diocèse de Périgueux, Parlement & Intendance de Bordeaux, Élection de Périgueux, a 1385 habitans.

**MARSANGIS**, dans la Champagne, Diocèse de Sens, Parlement & Intendance de Paris, Élection de Sens, a 322 habitans.

**MARSANGUE**, Bois, de cent soixante-treize arpens deux tiers, dans la Maîtrise de Montmarault.

**MARSANGY**, dans la Brie, Diocèse de Troyes, Parlement de Paris, Intendance de Châlons, Élection de Sezanne, a 47 habitans.

**MARSANNAY** en Monrage, dans la Bourgogne, Diocèse de Langres, Parlement, Intendance, Bailliage, Grenier à sel & Recette de Dijon, a 140 habitans. C'est plain pays, au pied d'un coteau, à une lieue de Dijon.

**MARSANNAY** le Bois, dans la Bourgogne, Diocèse de Langres, Parlement, Intendance, Bailliage, Grenier à sel & Recette de Dijon, a 325 habitans. Il est dans un Vallon, à deux lieues de Dijon: sans riviere.

**MARSANNE**, dans le Dauphiné, Diocèse de Valence, Parlement & Intendance de Grenoble, Élection de Montelimart, a 368 habitans.

**MARSANS**, dans le Dauphiné, Diocèse de Valence, Parlement & Intendance de Grenoble, Élection de Valence, a 1134 habitans.

**MARSAS**, dans la Guienne, Diocèse, Parlement, Intendance & Élection de Bordeaux, a 600 habitans.

**MARSAS**, dans le Neboufan, Diocèse de Comenge, Parlement de Toulouze, Intendance d'Auch, Recette de Neboufan, a 260 habitans.



MARSAS, dans le Dauphiné, Diocèse de Valence; Parlement & Intendance de Grenoble, Election de Valence, a 110 habitans.

MARSAT, Bourg, dans l'Auvergne, Diocèse de Clermont, Parlement de Paris, Intendance & Election de Riom, a 680 habitans.

MARSAT, dans le Limosin, Diocèse de Limoges; Parlement de Bordeaux, Intendance & Election de Limoges, a 575 habitans.

MARSAT, dans le Perigord, Diocèse de Perigueux, Parlement, Intendance & Election de Bordeaux, a 418 habitans.

la MARSANTAYS; dans l'Anjou, Diocèse d'Angers, Parlement de Paris, Intendance de Tours, Election d'Angers, a 535 habitans.

MARSAY ou Marlys, Bourg, dans le pays d'Annis, Diocèse de la Rochelle, Parlement de Paris, Intendance & Election de la Rochelle, a 108 habitans. La Cure est à la collation de l'Abbé de Noyers.

MARSAY, Bourg, dans le Poitou, Diocèse de Poitiers, Parlement de Paris, Intendance de Tours, Election de Loudun, a 455 habitans.

MARSAY, dans la Touraine, Diocèse de Tours, Parlement de Paris, Intendance de Tours, Election de Chinon, a 300 habitans. C'est une Paroisse, dont la Cure est à la collation de l'Archevêque de Tours.

MARSEIGNE, dans le Bourboinois, Diocèse de Clermont, Parlement de Paris, Intendance & Election de Moulins, a 102 habitans. C'est une Paroisse à six lieux de Moulins & à quatre de l'Allier, une lieue de Besbus: c'est pays de monticules: terres fortes à froment, orges & à voine, d'un produit mediocre: les foins abondans: les pacages en bois, pour lesquels les habitans payent une redevance à Madame de la Motte; un profit assez bon des bestiaux, sans autres bois particuliers, étangs, vignes ni menus fruits. Marseigne appartient à Madame l'Abbesse de Nevers.

MARSEILLAN d'Astarac, dans le bas Armagnac, Diocèse d'Auch, Parlement de Toulouse, Intendance d'Auch, Election d'Astarac, a 210 habitans.

MARSEILLAN de Bat, dans le bas Armagnac, Diocèse d'Auch, Parlement de Toulouse, Intendance d'Auch, Election d'Astarac, a 286 habitans.

MARSEILLAN-Pardiac, dans le bas Armagnac, Diocèse d'Auch, Parlement de Toulouse, Intendance d'Auch, Election d'Astarac, a 248 habitans.

MARSEILLAU, Château, dans le bas Languedoc, Diocèse d'Agde, Parlement de Toulouse, Intendance de Montpellier, Recette d'Agde, a 18 habitans. Charles-Magne donna la treizième partie de ce Château à l'Evêque d'Agde. Cette donation fut confirmée en 1170. par Louis le Jeune.

MARSEILLE, *Messilia*, Ville, dans la Provence, Evêché suffragant d'Arles, Parlement & Intendance d'Aix, Sénéchaussée & Chef-lieu d'une Recette, a environ 21000 habitans. Cette Ville est la plus grande, la plus belle & la plus peuplée de la Provence. Son Port de mer est un des meilleurs de France: c'est où l'on retire les Galeres du Royaume. Elle est divisée en Ville neuve & Ville vieille: la Ville vieille est située sur la hauteur au-dessus du Port: les rues sont sales, les maisons mal-bâties. Les belles rues & les belles maisons qu'on a fait depuis quarante ans, augmentent & ornent beaucoup la Ville neuve; entr'autres la belle rue du Cours

qui est très-longue & si large qu'il y a plusieurs rangées d'arbres: toutes les maisons d'une même architecture. Les habitans sont maîtres du commerce du Levant, & tout aisé; les environs si abondans, que l'on voit autour de cette Ville plus de dix mille Bastides ou Maisons de plaisance. Tout le monde convient que cette Ville a été fondée par des Phocéens; mais on ne s'accorde plus sur leur patrie: ce qui leur en a donné l'occasion est le témoignage de cette fondation. L'opinion la plus suivie & qui est celle d'Aristote, est que ce fut des Marchands de la Ville de Phocée en Asie, qui étant venus pour négocier, furent engagés par le Roy du pays à y rester; ajoutant que sa fille choisit Euxenus leur Chef pour son époux, & cela environ cinq cens ans avant la naissance de Jesus-Christ, pendant le regne de Tarquin l'ancien; ils la fonderent sur l'avance de terre qui ferme le Port. Ils se gouvernerent d'abord en Republique, & acquirent de grandes richesses, ce qui leur attira l'envie de leurs voisins, qui les attaquèrent si souvent qu'ils jugerent à propos d'implorer le secours des Romains. Cela donna à ces Etrangers l'entrée dans la Gaule Transalpine, & l'occasion de la conquérir.

Pendant que Rome n'étoit que Republique, Marseille fut sa meilleure alliée, mais elle perdit sa liberté pendant les Guerres Civiles de César & de Pompée, après un long siège: alors les Marseillois changerent leurs mœurs severes & martiales en un luxe & une débauche outrée: ils s'appliquerent aussi aux Sciences qu'ils avoient apportées aux Gaulois, les ayant engagés à se défaire de leur premiere barbarie: ils avoient aussi introduit chez eux l'écriture & la langue Grecque; mais dans la suite ils prirent la Latine. Marseille dans la décadence de l'Empire Romain obéit aux Visigoths, puis aux Ostrogoths, ensuite aux François; les Sarrazins en furent maîtres quelque tems, & dans la suite la détruisirent, comme toutes les autres Villes maritimes de la Provence, sous le regne de Louis l'Aveugle Roy de Bourgogne & d'Arles, à qui elle obéissoit pour lors. Elle a été rétablie sous le regne de Conrad le Pacifique: elle fut ensuite des Vicomtes vers l'an 1004. Ils ne reconnoissoient que l'Empire, & s'étoient rendus Souverains. Les habitans acheterent d'eux la Souveraineté de leur Ville & se remirent en Republique; mais ils furent obligés de se soumettre par force à Charles d'Anjou Comte de Provence qui ne réunît pas Marseille audit Comté, mais la tint séparément; ce qui fait qu'elle ne contribue pas avec la Provence, mais séparément, prétendant ne devoir se soumettre qu'au Lieutenant de la Sénéchaussée.

Les Marseillois ayant voulu renverser sous Louis XIV. ce Prince fit construire un Château & une forte Citadelle aux deux côtes de son Port. Le Christianisme y est fort ancien; la Cathédrale est dédiée à nôtre-Dame & s'appelle la Major. Si l'on en vouloit croire la tradition du pays, le Lazare suffisance en seroit le premier Evêque. Son Diocèse ne comprend que trente-deux Paroisses, outre les quatre qui sont dans la Ville: l'Eglise Cathédrale est du nombre de ces quatre Paroisses; son Chapitre est composé d'un Prévôt & d'un Archidiacre, qui sont des Dignitez; d'un Sacrifain & d'un Capiscol qui sont Personats; de neuf Chanoines Capitulans & de vingt Beneficiers, tous à la collation du Chapitre. Il y a encore les deux Collegiales S. Martin & Nôtre-Dame des Arcoules qui sont aussi Paroisses; la quatrième Paroisse est aussi dédiée à S. Martin. Il y a deux Abbayes de Filles; S. Sauveur, Ordre de S. Benoît, & le Mont de Sion, Ordre de Cl-

reaux;  
prés de l'  
Entre  
déter ce  
S. Pierre  
qu'on y  
bre Abbé  
brassé la  
France e  
vres de r  
& parmi  
l'Infirmi  
mille livr  
à la poin

La Sal  
tion des  
rope, p  
vaisseaux  
Peintres  
Louis XIV  
Forcats qu  
étroffes nec  
visiter les  
être mises  
ques d'etro  
facturiers d  
tre-Dame  
sur le Port  
environs de  
tre beaucou  
peut receve  
Fort de Nô  
lui a donné  
pays ont u  
Il y a à

Les Jésuites  
à une mine  
leurs d'un  
font celles d  
Ville. Il en  
& l'Isle de  
Messieurs J  
Evêque d'Ag  
nus dans la  
malheur d'ê  
Juin 1720.  
fleau lui fut  
Levant: il  
dans le Con  
du Lan; med  
MARSE

MARSE  
Intendance

MARSE  
Recette de M  
dans son Mar  
ce lieu vien  
& non pas de  
le, comme o  
sa situation  
midy de Mar  
qui passent &  
la Ville le sig  
bâtimens.

MARSE  
nois, Diocè  
tendance de  
habitans. C'e  
de Nevers su  
seigneur; quelq

plusieurs  
ne même  
commer-  
si abon-  
de plus de  
Tout le  
par des  
eur patrie:  
reins de  
& qui est  
ands de la  
is pour no-  
à y resser-  
Chef pour  
as avant la  
gne de Tar-  
nce de terre  
d'abord et à  
iches, ce  
qui les atra-  
d'emplo-  
à ces Etran-  
, & l'occa-  
plique, Mar-  
perdit sa li-  
César & de  
s Marcellus  
riales en un  
quelqu'un aussi  
aux Gaulois,  
leur première  
chez eux l'écri-  
a suite ils pré-  
sence de l'Em-  
is aux Otho-  
ains en furent  
ite la détruis-  
haritimes de la  
veugle Roy de  
sont pour l'on-  
parad le Pacifi-  
vers l'an 1004-  
e, & étoient  
peterent d'eux  
ement en Ro-  
se soumettre  
Provence qui  
mais la tint sé-  
pendant ne de-  
de la Séné-  
mer sous Louis  
Château & une  
son Port. Le  
Cathédrale est  
Major. Si l'on  
le Lazare est  
son Diocèse ne  
outre les qua-  
Cathédrale est  
son Chapitre et  
diacre, qui font  
Capitole qui  
Capitulans &  
ation du Chapi-  
les S. Martin &  
aussi Paroisses;  
sées à S. Martin.  
Sauveur, Ordre  
Ordre de Cl.

reaux; l'un & l'autre dans les Fauxbourgs, tout près de la Ville.

Entre ses Eglises l'on peut particulièrement considérer celle de Victor, elle étoit autrefois dédiée à S. Pierre; elle a pris le nom de S. Victor depuis qu'on y conserve le corps de ce Saint. Cette célèbre Abbaye fut fondée par Cassien; elle depuis embrasé la regle de S. Benoît. M. le Grand-Prieur de France en est Abbé; il en tire soixante-dix mille livres de revenu. Elle a pour le moins soixante places, & parmi elles trois Offices distingués: le Prieur, l'Infirmier & le Sacristain. Ils jouissent chacun de six mille livres de revenu; les autres à proportion. Elle n'a point encore embrasé la réforme.

La Salle d'Armes des Galeries mérite l'attention des Curieux; elle est la plus belle de l'Europe, pour les Ateliers de la construction des vaisseaux, des Armuriers, des Sculpteurs & des Peintres; la Boulangerie, le nouveau Bagne que Louis XIV. a fait bâtir en 1701. pour deux mille Forçats que l'on y occupe à fabriquer les toiles & étoffes nécessaires pour les Galeries; l'on doit encore visiter les bassins où l'on retire les Galeres prêtes à être mises en mer; il y a aussi plusieurs riches fabriques d'étoffes entretenues par les Marchands Manufacturiers d'étoffes d'or & d'argent. Le Fort de Notre-Dame de la Garde est très-élevé; il commande sur le Port & sur la Rade, d'où l'on voit tous les environs de Marseille. Son Port est fort long & entre beaucoup dans la Ville; il n'est pas large & ne peut recevoir de vaisseaux de haut bord. Près le Fort de Notre-Dame de la Garde est la Chapelle qui lui a donné son nom, & pour laquelle les gens du pays ont une très-grande dévotion.

Il y a à Marseille un Hôtel des Monnoyes. Les Jésuites y ont un bel Observatoire. Il y a une mine de Savon qui a la qualité & les couleurs d'un Savon artificiel. Les Isles de Marseille sont celles qui sont situées vis-à-vis le Port de cette Ville. Il en a trois, l'Isle d'If, l'Isle de Ratonneau & l'Isle de Pomeguet. Cette Ville est la patrie de Messieurs Jules Mascarou, célèbre Prédicateur, Evêque d'Agen, d'Horzier & Ruffi, tous très-connus dans la République des Lettres. Elle a eu le malheur d'être désolée de la peste depuis le mois de Juin 1720. jusqu'au commencement de 1722. Ce fleau lui fut apporté par un vaisseau qui venoit du Levant; il se répandit dans toute la Provence, dans le Comtat Venaissin & dans quelques endroits du Languedoc.

MARSEILLE ou Marzeilles, *Marsilia*, dans la Picardie, Diocèse de Beauvais, Parlement & Intendance de Paris, Election de Beauvais, a 696 habitans.

MARSEIL-Veyre, dans la Provence, Diocèse de Marseille, Parlement & Intendance d'Aix, Recette de Marseill, a 268 habitans. M. Châtelain dans son Martyrologe universel veut que le nom de ce lieu vienne de *Marsilia veteri*, Vieille Marseille, & non pas de *Marsilia specula*, ou Phare de Marseille, comme on le croit communément, à cause de sa situation & de sa tour qui est sur un rocher au midy de Marseille, d'où l'on observe les bâtimens qui passent & ceux qui arrivent, afin de donner à la Ville le signal du nombre & de la grosseur desdits bâtimens.

MARSEILS-lez-Aubigny, dans le Nivernois, Diocèse de Nevers, Parlement de Paris, Intendance de Moulins, Election de Nevers, a 195 habitans. C'est une Paroisse à trois lieues & demie de Nevers sur la Loire; c'est un nouveau terroir à seigle: quelques pacages & bois taillis de peu de

conséquence; fort peu de foins. M. l'Abbé de Bouville en est Seigneur.

MARSELLAN, Bois, de cent cinquante-deux arpens & demi, dans la Maîtrise de Tarbes.

MARSELLE, Village que Charles le Simple fit restituer aux Chanoines de S. Thierry-du-Mont-Dor l'an 922, selon Flodoart, liv. 3. de l'Histoire de Reims.

MARSEN, dans la Bretagne, Diocèse de Vannes, Parlement de Rennes, Intendance de Nantes, Recette de Vannes, a 236 habitans.

MARSENS, dans le haut Languedoc, Diocèse de Lavaur, Parlement & Intendance de Toulouse, Recette de Lavaur, a 118 habitans.

MARSIALS, dans le Rouergue Diocèse de Vâbres, Parlement de Toulouse, Intendance de Montauban, Election de Milhaud, a 460 habitans.

MARSILLAC, *Marsillacum*, dans la Guienne, Diocèse, Parlement, Intendance & Election de Bordeaux, a 1590 habitans.

MARSILLAC, Abbaye, dans l'Election de Figeac, Intendance de Montauban; elle est de l'Ordre de S. Benoît & de la Fondation du Roy Pepin. Elle vaut à l'Abbé huit mille livres de rente.

MARSILLAN, dans la Guienne, Diocèse, Parlement, Intendance & Election de Bordeaux, a 131 habitans.

MARSILLE-ROBERT, dans la Bretagne, Diocèse & Parlement de Rennes, Intendance de Nantes, Recette de Rennes, a 386 habitans.

MARSILLON, dans le Bearn, Diocèse de Lescar, Parlement de Pau, Intendance d'Auch, Sénéchaussée & Recette d'Orthez, a 46 habitans.

MARSILLY, Bourg, dans le pays d'Aunis; Diocèse de la Rochelle, Parlement de Paris, Intendance & Election de la Rochelle, a 710 habitans.

MARSILLY, Château, dans l'Anjou, Diocèse d'Angers, Parlement de Paris, Intendance de Tours, Election de Beaugé, a 563 habitans.

MARSILLY, Seigneurie, dans la Touraine; Diocèse de Tours, Parlement de Paris, Intendance de Tours, Election de Châteauchinon, a 448 habitans.

MARSOLAN, dans le Comdomois, Diocèse de Condom, Parlement & Intendance de Bordeaux, Election de Condom, a 368 habitans.

MARSON, Bourg, dans la Touraine.

MARSON, Bourg, dans l'Anjou, Diocèse d'Angers, Parlement de Paris, Intendance de Tours, Election de la Flèche, a 1660 habitans. Ce lieu est au bord du Loir.

MARSON, dans la Gascogne, Diocèse de Tarbes, Parlement de Toulouse, Intendance d'Auch, Recette du Comté de Bigorre, a 300 habitans.

MARSON-d'Amont, dans la Champagne; Diocèse de Châlons, Parlement de Paris, Intendance & Election de Châlons, a 540 habitans.

MARSONNAS, dans la Bourgogne, Diocèse de Bellay, Parlement & Intendance de Dijon, Bailliage & Recette de Bresse, a 116 habitans.

MARSONNAY, dans la Franche-Comté; Diocèse, Parlement & Intendance de Besançon, Bailliage & Recette d'Orgelet, a 81 habitans.

MARSOULAS, dans le Comté & du Diocèse de Comenges, Parlement de Toulouse, Intendance d'Auch, Election de Comenges, a 363 habitans.

MARSPICH, dans le pays Messin, Diocèse, Parlement & Recette de Metz, a 174 habitans.

**MARSSA**, dans le bas Languedoc, Diocèse d'Alet, Parlement & Intendance de Toulouse, Recette d'Alet, a 455 habitans.

**MARSSAC**, dans le bas Armagnac, Diocèse de Lectoure, Parlement de Toulouse, Intendance d'Auch, Election de Lomagne, a 363 habitans.

**MARSSAL**, dans le haut Languedoc, Diocèse d'Alby, Parlement & Intendance de Toulouse, Recette d'Alby, a 178 habitans.

**MARSSAN**, dans le haut Languedoc, Diocèse de Rieux, Parlement & Intendance de Toulouse, Recette de Rieux, a 249 habitans.

**MARSSAN**, dans l'Armagnac, Diocèse d'Auch, Parlement de Toulouse, Intendance d'Auch, Election d'Armagnac, a 414 habitans.

**MARSSEBRAC**, dans le haut Languedoc, Diocèse de Rieux, Parlement & Intendance de Toulouse, Recette de Rieux, a 373 habitans.

**MARSEL**, dans le haut Languedoc, Diocèse, Parlement, Intendance & Recette de Toulouse, a 228 habitans.

**MARSSO**, dans le Rôdergue, Diocèse de Rodez, Parlement de Toulouse, Intendance de Montauban, Election de Rodez, a 260 habitans.

la **MART** - Jouffersans, dans la Franche-Comté, Diocèse, Parlement & Intendance de Besançon, Bailliage & Recette de Poligny, a 156 habitans.

**MARTAGNY**, dans la Normandie, Diocèse, Parlement & Intendance de Roüen, Election de Lions, a 200 habitans. Le Seigneur présente à la Cure. C'est M. Dauvet qui en est Seigneur.

**MARTAILLY**, dans la Bourgogne, Diocèse de Châlon, Parlement & Intendance de Dijon, Bailliage, Grenier à sel & Recette de Châlon, a 155 habitans. Il dépend de la Paroisse de Prencioist; il est situé au pied d'une montagne, en pays vignoble.

**MARTAINEVILLE** - lez - Bots, *Martainville*, en Vimeu, dans la Picardie, Diocèse d'Amiens, Parlement de Paris, Intendance de Soissons, Election d'Abbeville, a 365 habitans. Ce lieu est situé à deux lieus & demie d'Abbeville, deux d'Oysemont, & deux & demie de Gamaches. La Cure qui vaut sept cens livres, est à la nomination de l'Evêque d'Amiens. Onicourt en est Annexe; le terroir est en bleds & autres bons grains, cidres, fruits. M. Gaude est Seigneur de Martainville; & le Chapitre de S. Vulfran est Seigneur d'Onicourt. On adresse les Lettres à Abbeville.

**MARTAINEVILLE** - sur - Mer, dans la Picardie, Diocèse d'Amiens, Parlement de Paris, Intendance d'Amiens, Election d'Abbeville, a 218 habitans.

**MARTAINEVILLE**, dans la Normandie, Diocèse, Parlement & Intendance de Roüen, Election de Pontaudemer, a 205 habitans.

**MARTAINEVILLE** - sur - Ry, dans la Normandie, Diocèse, Parlement, Intendance & Election de Roüen, a 222 habitans.

**MARTAINVILLE**, dans la Normandie, Diocèse d'Evreux, Parlement, Intendance de Roüen, Election d'Evreux, a 45 habitans. M. de Loubert en est Seigneur.

**MARTAINVILLE** - sur - Ry, dans la Normandie, Diocèse, Parlement, Intendance & Election de Roüen, a 198 habitans. Le Seigneur en prend le non.

**MARTAINVILLIERS**, dans l'Orleanois, Diocèse d'Orleans, Parlement de Paris, Intendan-

ce d'Orleans, Election de Pithiviers, a 200 habitans.

**MARTEAU**. Voyez Visse-Marceau.

**MARTEL**, *Marcellum*, Ville & Justice Royale, dans le Quercy, Diocèse de Cahors, Parlement de Toulouse, Intendance de Montauban, Election de Cahors, a 1261 habitans. Elle est située sur un coteau près de la Dordogne, dans le Vicomté de Turenne. Elle est aussi Siège d'une Sénéchausée particuliere, qui ressortit au Prétidial de Tulle.

**MARTEL**, Fief, dans la Paroisse d'Almeinesches, au Diocèse de Séz, qui ressortit du Bailliage d'Eslay, & qui appartient à la famille noble de Mczange, qui porte de Gueules à trois Merleces d'or.

**MARTHEHAYE**, il y a une Mairie Royale ressortissante au Bailliage de S. Dizier.

**MARTHES**, dans l'Arrois, Diocèse d'Arras, Parlement de Paris, Intendance d'Amiens, Gouvernance d'Arras, Bailliage & Recette d'Aire, a 109 habitans.

**MARTHON**, petite Ville; dans l'Angoumois, Diocèse d'Angoulême, Parlement de Paris, Intendance de Limoges, Election d'Angoulême, a 600 habitans. Sa Justice s'étend sur neize Paroisses, & sa superiorité sur soixante Fiefs. Elle appartient au Comte de Rouffy.

**MARTI**, Bourg, dans le Gouvernement de Calais, Diocèse de Boulogne, Parlement de Paris, Intendance d'Amiens, a 1392 habitans.

**MARTIGNAC**, *Martinistum*, (demeure de Martin,) dans le Quercy, Diocèse de Cahors, Parlement de Toulouse, Intendance de Montauban, Election de Cahors, a 418 habitans.

**MARTIGNAN**, dans le Comté & du Diocèse de Comenges, Parlement de Toulouse, Intendance d'Auch, Election de Comenges, a 360 habitans.

**MARTIGNAS**, dans la Guienne, Diocèse; Parlement, Intendance & Election de Bordeaux, a 234 habitans.

**MARTIGNAT**, dans la Franche-Comté; Diocèse, Parlement & Intendance de Besançon, Bailliage & Recette de S. Claude, a 110 habitans.

**MARTIGNAT**, dans la Bourgogne, Diocèse d'Autun, Parlement & Intendance de Dijon, Bailliage & Recette d'Autun, a 445 habitans.

**MARTIGNE**, *Martignium*, *Martiniacum*; (même nom que Martignac,) Bourg, dans l'Anjou, Diocèse d'Angers, Parlement de Paris, Intendance de Tours, Election de Saumur, a 1389 habitans. On l'appelle souvent Martigné Brillant. Il y a un Chapitre composé d'un Doyenné & de six Canoncats chacun de trois cens livres.

**MARTIGNE**, Bourg, dans le Maine, Diocèse du Mans, Parlement de Paris, Intendance de Tours, Election du Mans, a 150 habitans.

**MARTIGNE** - Ferchaud, dans la Bretagne, Diocèse & Parlement de Rennes, Intendance de Nantes, Recette de Rennes, a 316 habitans.

la **MARTIGNIE**, dans le haut-Languedoc, Diocèse de Castres, Parlement & Intendance de Toulouse, Recette de Castres, a 228 habitans.

**MARTIGNY**, (même nom que Martigné,) dans la Normandie, Diocèse d'Avranches, Parlement de Roüen, Intendance de Caën, Election de Mortain, a 770 habitans.

**MARTIGNY**, dans la Normandie, Diocèse de Séz, Parlement de Roüen, Intendance d'Alençon, Election de Falaise, a 422 habitans. La riviere d'Aute prend sa source auprès de cette Paroisse.

**MARTIGNY** ou S. Germain de *Martigny*, dans

dans le Paris, In-

tagne, a

MAR

Parlement

ques, a 2

MAR

Laon, Pa

Election

MAR

die, Dioc

dance de S

MAR T

Diocèse d'

jon, Baill

rolles, a 5

il n'y a po

du lieu. L'

MAR T

Bric, ment

cher, dont

Farmoutier

MAR

*Mastromella*

vence, Di

ce, Vignen

tans. Elle d

Province, &

comprendr

dans une l

Genet, des

1232. par R

avec le pouv

est dans le d

appelle aussi

de Jonquier

bourgs de c

deux côtes d

comté en 118

du Maine, &

fa à la Maîs

Duc de Mer

& donnée à

depuis la mo

réchal de Vi

bons homme

MARTI

Parlement,

a 418 habitan

MARTI

*silicea*, dans l

Parlement de

sidual de Rio

tans. Ce Villa

& Bouille, à

à une lieue d

Grenier à sel

Chantelle. L

quatre cens li

de la Mission

seigle, orges

bois taillis ap

Villefranche.

triennalement

la Mission de

Pourçain. Il y

de Nôtre-Da

Elle a près de

teau apparten

Les habitans

Christophe est

Lettres par S.

dans le Perche, Diocèse de Sées, Parlement de Paris, Intendance d'Alençon, Election de Mortagne, a 220 habitans.

MARTIGNY, dans la Normandie, Diocèse, Parlement & Intendance de Roüen, Election d'Arques, a 272 habitans. Le Seigneur en prend le nom.

MARTIGNY, dans la Picardie, Diocèse de Laon, Parlement de Paris, Intendance de Soissons, Election de Guise, a 770 habitans.

MARTIGNY en Laonnois, dans la Picardie, Diocèse de Laon, Parlement de Paris, Intendance de Soissons, Election de Laon, a 322 habitans.

MARTIGNY-le-Comte, dans la Bourgogne, Diocèse d'Autun, Parlement & Intendance de Dijon, Bailliage, Grenier à sel & Recette de Charolles, a 592 habitans. C'est pays de monnicules; il n'y a point d'autre vigne que celle du Seigneur du lieu. L'Evêque d'Autun nomme à la Cure.

MARTIGNY près de Cresly ou Crecy en Brie, mentionné dans la Legende de S. Blandin, Porcher, dont le corps est au Prieuré de la Celle, près Farmoutier.

MARTIGUES, *Maritima, Afrumela, Mastromella*, Ville, Principauté, dans la Provence, Diocèse d'Arles, Parlement, Intendance, Vigerie & Recette d'Aix, a 1589 habitans. Elle députa aux Assemblées Générales de la Province, & étoit autrefois chef d'une Vallée qui comprenoit plusieurs Villages. Cette Ville est située dans une Ile où étoit l'ancienne Ville de Sainr Genet, des ruines de laquelle elle a été bâtie en 1232. par Raimond Berenger Comte de Provence avec le pouvoir de l'Archevêque d'Arles; cette Ile est dans le dégorgement de l'étang de Berre, qu'on appelle aussi étang ou mer de Martigues. Les Villes de Jonquieres & de Ferrieres sont comme les Fauxbourgs de celle de Martigues, étant situées à ses deux côtes en terre ferme. Elle fut érigée en Vicomté en 1581. & donnée à Charles d'Anjou Comte du Maine, & depuis Comte de Provence. Elle passa à la Maison de Luxembourg, qui l'a cédée au Duc de Mercœur. Elle fut érigée en Principauté, & donnée à la dernière Maison de Vendôme, & depuis la mort de M. le Duc de Vendôme, le Maréchal de Villars l'a acquise. Les Martigues sont bons hommes de mer.

MARTILLAC, dans la Guienne, Diocèse, Parlement, Intendance & Election de Bordeaux, a 428 habitans.

MARTILLY & Buchcartel, *Paroshia Martillia*, dans le Bourbonnois, Diocèse de Clermont, Parlement de Paris, Intendance de Moulins, Prévôtial de Riom, Election de Gannat, a 192 habitans. Ce Village est situé sur les rivières de Stouille & Bouille, à une lieue & demie de celle d'Allier & à une lieue de S. Pourçain. Il est du Bailliage & du Grenier à sel de cette Ville & de la Châtellenie de Chantelle. La taille y est personnelle; la Cure vaut quatre cens livres: elle est à la collation de Messieurs de la Mission de Paris; c'est terres à peu de froment, seigle, orges & avoines; quelques prez, vignes & bois taillis appartenans au sieur de Fourgeron de Villefranche. La Seigneurie est simple Fief, & triennalement à M. le Duc, avec Messieurs de la Mission de Paris, & aux Benedictins de S. Pourçain. Il y a une petite Chapelle sous le vocable de Notre-Dame de Nerignette annexée à la Cure. Elle a près de cent livres de revenu. Il y a un Château appartenant à M. Fourgeron de Villefranche. Les habitans font tous laboureurs & vigneron. S. Christophe est Patron de la Paroisse. On adresse les Lettres par S. Pourçain.

MARTIN-Camp, dans la Normandie, Intendance de Roüen. C'est un Hameau du Bourg de Bully à une lieue de Neuchâtel en Bray. C'est proprement en celui que se fabrique la plus belle porcelaine de grez de la Provin.

MARTINCOURT, *Martiniocuria*, dans la Picardie, Diocèse de Beauvais, Parlement & Intendance de Paris, Election de Beauvais, a 200 habitans.

MARTIN - Eglise ou Marten Eglise, *Martini Ecclesia*, dans la Normandie, Diocèse, Parlement & Intendance de Roüen, Election d'Arques; a 279 habitans. Le Chapitre de Roüen présente à la Cure qui est de son exemption.

MARTIN-Pieich, dans l'Artois, Diocèse d'Arras, Parlement de Paris, Intendance d'Amiens, Gouvernance d'Arras, Bailliage & Recette de Baupême, a 372 habitans.

MARTINET, dans le Poitou, Diocèse de Luçon, Parlement de Paris, Intendance de Poitiers, Election des Sables d'Olonne, a 345 habitans.

le MARTINET, dans la Franche-Comté; Diocèse, Parlement & Intendance de Besançon, Bailliage & Recette de la Terre S. Claude, a 28 habitans.

MARTINVEST, *Martini Vallis*, dans la Normandie, Diocèse de Coutances, Parlement de Roüen, Intendance de Caën, Election de Valognes, a 364 habitans. Il y a un Château pour le Seigneur qui en porte le nom. La Cure dépend de l'Abbaye de Cherbourg. Le pays est maigre, bien des bruyères & des bois; elle borde la forêt de Cherbourg qui en est à une lieue.

MARTINVILLE, *Martini Villa*, dans la Normandie, Diocèse de Bayeux, Parlement de Roüen, Intendance d'Alençon, Election de Falaise, a 155 habitans. Le Patron de l'Eglise est S. Sylvain, & elle est à la présentation du Seigneur.

MARTINVILLE, dans la Normandie, Diocèse d'Evreux, Parlement & Intendance de Roüen, Election d'Evreux, a 75 habitans.

MARTISSERRE, dans le Comté & du Diocèse de Comenges, Parlement de Toulouse, Intendance d'Auch, Election de Comenges, a 318 habitans.

MARTIZAY, Bourg, dans le Poitou, Diocèse de Poitiers, Parlement de Paris, Intendance de Tours, Election de Loudun, a 645 habitans.

MARTIZAY, dans le Berry, Diocèse de Bourges, Parlement de Paris, Intendance de Bourges, Election de Châteauroux, a 443 habitans.

le MARTOREY, dans le Forez, Diocèse de Lion, Parlement de Paris, Intendance de Lion, Election de S. Estienne, a 254 habitans.

MARTOT dans la Normandie, Diocèse d'Evreux, Parlement & Intendance de Roüen, Election de Pont-de-l'Arche, a 176 habitans. Madame de Boucour est Dame de ce lieu.

MARTRAGNY, dans la Normandie, Diocèse de Bayeux, Parlement de Roüen, Intendance & Election de Caën, a 258 habitans.

la MARTRE, dans la Provence, Diocèse de Fréjus, Parlement & Intendance d'Aix, Vigerie & Recette de Castellane, a 368 habitans.

MARTRES, Bourg, Justice Royale, dans le Comté & du Diocèse de Comenges, Parlement de Toulouse, Intendance d'Auch, Election de Comenges, a 368 habitans.

les MARTRES de Veyre, Fontaine d'eau minérale, située à une demi-lieue de Vic-le-Comte, au bord de l'Allier; elles sont tièdes & de saveur aigre & un peu vineuse.

MARTRES, dans la Guienne, Diocèse, Par-

lement, Intendance & Election de Bordeaux, a 385 habitans.

MARTRES, dans le haut Languedoc, Diocèse de Comenges, Parlement & Intendance de Toulouse, Election de Comenges, a 102 habitans.

les MARTRES, dans le bas Armagnac, Diocèse de Lectoure, Parlement de Toulouse, Intendance d'Auch, Election de Lomagne, a 368 habitans.

les MARTRES d'Artieres, dans l'Auvergne, Diocèse de Clermont, Parlement de Paris, Intendance de Riom, Election de Clermont, a 560 habitans.

les MARTRES sur Morgeus, dans l'Auvergne, Diocèse de Clermont, Parlement de Paris, Intendance de Riom, Election de Clermont, a 768 habitans.

MARTRIN, dans le Rostergue, Diocèse de Vabres, Parlement de Toulouse, Intendance de Montauban, Election de Milhaud, a 168 habitans.

MARTROIS, dans la Bourgogne, Diocèse d'Autun, Parlement & Intendance de Dijon, Bailiage & Recette d'Arnay-le-Duc, Grenier à sel de Pouilly, a 210 habitans.

MARTRON, dans la Saintonge, Diocèse de Saintes, Parlement de Bordeaux, Intendance de la Rochelle, Election de Saintes, a 70 habitans.

MARVAL, dans le Poitou, Diocèse de Limoges, Parlement de Paris, Intendance de Poitiers, Election de Confolans, a 218 habitans.

MARVEJOLS ou Marvege, *Marologium*, Ville, dans le bas Languedoc, Diocèse de Mende, Parlement de Toulouse, Intendance de Montpellier, Recette de Mende, a 398 habitans. Cette Ville est située à quatre lieues de Mende, dans un vallon arrosé de la riviere de Colange, d'où on a tiré un petit canal pour les Teinturiers. Ses edifices sont beaux & plus propres que ceux de Mende; elle est bien peuplée & très-marchande. On y tient six Foires par an; elle a droit de députer aux Etats de la Province pour le Diocèse de Mende. C'est dans cette Ville que se tient la Justice du Gavaudan, lorsque c'est le tour du Roy. Il y a une Collegiale dédiée sous le titre de Notre-Dame de la Curce, & un Couvent de Dominicains, fondé en 1278, par un Marquis de Carillac.

MARVEJOLS en Vaunage, dans le bas Languedoc, Diocèse de Nîmes, Parlement de Toulouse, Intendance de Montpellier, Recette de Nîmes, a 46 habitans.

MARVEJOLS ou S. Jean de Marvejols, dans le bas Languedoc, Diocèse d'Uzès, Parlement de Toulouse, Intendance de Montpellier, Recette d'Uzès, a 645 habitans.

MARVEJOLS-lez-Gardons, dans le bas Languedoc, Diocèse de Nîmes, Parlement de Toulouse, Intendance de Montpellier, Recette de Nîmes, a 81 habitans.

MARVELISE, dans la Franche-Comté, Diocèse, Parlement & Intendance de Besançon, Bailiage & Recette de Vesoul, a 69 habitans.

MARVIEL, dans le bas Languedoc, Diocèse de Beziers, Parlement de Toulouse, Intendance de Montpellier, Recette de Beziers, a 368 habitans.

MARVILLE, *Marilla, Maris, Maris Villa*, dans le Duché de Bar, sur les confins du Luxembourg François, Diocèse, Parlement & Intendance de Metz, Duché de Carignan, Chef-lieu

d'une Prévôté, a 1015 habitans. Cette Ville est au bord de la riviere d'Oltin; elle est à présent peu considérable, n'étant entourée que d'une vieille muraille garnie de quelques tours. La Prévôté de Marville a appartenu autrefois aux Ducs de Luxembourg, d'où elle a passé par alliance dans la Maison des Comtes de Luxembourg Ligny; le Comte Henry de Luxembourg en ceda la moitié au Comte de Bar en 1270. Depuis cette Ville a été possédée par ces deux Comtes, depuis Ducs, jusqu'à la paix des Pyrénées, qu'elle a été cédée à la France en entier.

MARVILLE, Village contigu de Marolles en Hainaut. *Voyez* Marolles.

MARVILLE, dans la Normandie, Diocèse d'Evreux, Parlement de Paris, Intendance d'Alençon, Election de Verneuil, a 460 habitans.

MARVILLE la Touche, dans la Normandie, Diocèse d'Evreux, Parlement de Paris, Intendance d'Alençon, Election de Verneuil, a 392 habitans.

MARVILLE, dans l'Orléanois, Diocèse d'Orléans, Parlement de Paris, Intendance d'Orléans, Election de Pithiviers, a 120 habitans.

MARVILLE, dans la Beauce, Diocèse de Chartres, Parlement & Intendance de Paris, Election de Dreux, a 215 habitans.

MARVILLIER, dans l'Orléanois, Diocèse d'Orléans, Parlement de Paris, Intendance & Election d'Orléans, a 106 habitans.

MARZY, dans le Nivernois, Diocèse de Nevers, Parlement de Paris, Intendance de Moulins, Election de Nevers, a 610 habitans. C'est une Paroisse à une lieue de Nevers, sur la riviere de la Loire: c'est un terroir à froment & à seigle, beaucoup de vignes d'un bon rapport, mais du petit vin; & quelques menus fruits. M. le Duc de Nevers en est Seigneur.

MARZY, Terre, dans l'Election de Meaux appartenante au Marquis de Renty.

## M A S

le MAS, près la Ville d'Aire & uni à la Collette pour les finances. *Voyez* Aire. Il y avoit ci-devant une Abbaye qui a été sécularisée; la Manse Abbariale a été unie à l'Evêché d'Aire: le Chapitre est à présent composé de quatre Religieux Benedictins non réformez.

MAS-Cabardez, dans le haut Languedoc, Diocèse de Carcassonne, Parlement & Intendance de Toulouse, Recette de Carcassonne, a 960 habitans. Ce Village est situé à trois lieues de Carcassonne. Il a pris son nom d'un fort Château qui est situé auprès, dont il est beaucoup parlé dans l'Histoire des Abigeois; la tradition du pays est qu'il y a des conduits souterrains depuis Carcassonne jusqu'à ce Château.

le MAS d'Agnois, Bourg, dans le Condomois, Diocèse de Condom, Parlement & Intendance de Bordeaux, Election de Condom, a 960 habitans. Ce Bourg est au côté meridional de la Garonne au dessus de Tonneins, à six lieues d'Agen, & autant de Basas.

le MAS d'Azil, Ville, dans le Comté de Foix, Diocèse de Rieux, Parlement de Toulouse, Intendance de Rouffillon, Recette du Comté de Foix, a 360 habitans. Cette Ville est sur le Torrent de la Rize, à trois lieues de Pamiers, & à quatre lieues de S. Lizier de Conferans. Elle n'étoit habitée que de Calvinistes avant la révocation de l'Edit de Nantes. Ses murailles ont été rasées. Il y a une

Abbaye d'Eglise est sous la protection de l'Abbaye de Livres.

MAS de Clermont, Election de Clermont, Parlement de Paris, Diocèse de Clermont, Intendance de Riom, a 154 habitans.

le MAS de Viviers, dans le Comté de Montpelier, Election de Viviers, a 120 habitans.

le MAS de Clermont, Election de Clermont, Parlement de Paris, Diocèse de Clermont, Intendance de Riom, a 154 habitans.

le MAS de Bordeaux, Election de Bordeaux, Parlement de Paris, Intendance de Bordeaux, a 120 habitans.

le MAS de Viviers, dans le Comté de Montpelier, Election de Viviers, a 120 habitans.

le MAS de Clermont, Election de Clermont, Parlement de Paris, Diocèse de Clermont, Intendance de Riom, a 154 habitans.

le MAS de Clermont, Election de Clermont, Parlement de Paris, Diocèse de Clermont, Intendance de Riom, a 154 habitans.

le MAS de Clermont, Election de Clermont, Parlement de Paris, Diocèse de Clermont, Intendance de Riom, a 154 habitans.

le MAS de Clermont, Election de Clermont, Parlement de Paris, Diocèse de Clermont, Intendance de Riom, a 154 habitans.

le MAS de Clermont, Election de Clermont, Parlement de Paris, Diocèse de Clermont, Intendance de Riom, a 154 habitans.

le MAS de Clermont, Election de Clermont, Parlement de Paris, Diocèse de Clermont, Intendance de Riom, a 154 habitans.

le MAS de Clermont, Election de Clermont, Parlement de Paris, Diocèse de Clermont, Intendance de Riom, a 154 habitans.

le MAS de Clermont, Election de Clermont, Parlement de Paris, Diocèse de Clermont, Intendance de Riom, a 154 habitans.

le MAS de Clermont, Election de Clermont, Parlement de Paris, Diocèse de Clermont, Intendance de Riom, a 154 habitans.

le MAS de Clermont, Election de Clermont, Parlement de Paris, Diocèse de Clermont, Intendance de Riom, a 154 habitans.

le MAS de Clermont, Election de Clermont, Parlement de Paris, Diocèse de Clermont, Intendance de Riom, a 154 habitans.

le MAS de Clermont, Election de Clermont, Parlement de Paris, Diocèse de Clermont, Intendance de Riom, a 154 habitans.

le MAS de Clermont, Election de Clermont, Parlement de Paris, Diocèse de Clermont, Intendance de Riom, a 154 habitans.

le MAS de Clermont, Election de Clermont, Parlement de Paris, Diocèse de Clermont, Intendance de Riom, a 154 habitans.

le MAS de Clermont, Election de Clermont, Parlement de Paris, Diocèse de Clermont, Intendance de Riom, a 154 habitans.

le MAS de Clermont, Election de Clermont, Parlement de Paris, Diocèse de Clermont, Intendance de Riom, a 154 habitans.

Abbaye d'Hommes, de l'Ordre de S. Benoît: son Eglise est dédiée à S. Ferreol, & le Monastère est sous la protection immédiate du S. Siège. Le revenu de l'Abbé peut valoir aux environs de six mille livres.

MAS de Besad, dans le Bourbonnois, Diocèse de Clermont, Parlement de Paris, Intendance & Election de Moulins, a 210 habitans.

le MAS de Challignoles, dans l'Auvergne, Diocèse de Clermont, Parlement de Paris, Intendance de Riom, Election de Clermont, a 42 habitans.

le MAS de Cros, dans le bas Languedoc, Diocèse de Viviers, Parlement de Toulouse, Intendance de Montpellier, Recette de Viviers, a 330 habitans.

le MAS de Durtol, dans l'Auvergne, Diocèse de Clermont, Parlement de Paris, Intendance de Riom, Election de Clermont, a 345 habitans.

le MAS de Fimarcon, dans le Condomois, Diocèse de Condom, Parlement & Intendance de Bordeaux, Election de Condom, a 643 habitans.

MAS de Fons, dans le bas Languedoc, Diocèse de Viviers, Parlement de Toulouse, Intendance de Montpellier, Recette de Viviers; a 400 habitans.

le MAS de Frappe-Loup, dans le Roiergue, Diocèse de Rodez, Parlement de Toulouse, Intendance de Montauban, Election de Villefranche, a 260 habitans.

le MAS de Labadie, dans le Roiergue, Diocèse de Rodez, Parlement de Toulouse, Intendance de Montauban, Election de Villefranche, a 186 habitans.

le MAS de la Farge, dans le Beaujolois, Diocèse de Lion, Parlement de Paris, Intendance de Lion, Election de Villefranche, a 128 habitans. Ce lieu est de la Paroisse de S. Simphorien de Lay.

le MAS de l'Age, sur les confins de l'Auvergne, Diocèse de Limoges, Parlement de Paris, Intendance de Moulins, Election de Combrailles, a 92 habitans. C'est une Collette, dont la Paroisse est de l'Election de Montluçon. Le terroir est assez bon à seigle, bled noir & avoine. Les habitans ne font aucun commerce. M. le Duc d'Orleans en eut Seigneur.

le MAS de las Manfies, dans le Roiergue, Diocèse de Rodez, Parlement de Toulouse, Intendance de Montauban, Election de Villefranche, a 114 habitans.

le MAS de l'Hom, dans le Roiergue, Diocèse de Rodez, Parlement de Toulouse, Intendance de Montauban, Election de Villefranche, a 218 habitans.

le MAS de Mauras, dans le bas Languedoc, Diocèse de Viviers, Parlement de Toulouse, Intendance de Montpellier, Recette de Viviers, a 418 habitans.

le MAS d'Escouron, dans le Beaujolois, Diocèse de Lion, Parlement de Paris, Intendance de Lion, Election de Villefranche, a 420 habitans. Ce lieu est de la Paroisse de S. Simphorien de Lay.

le MAS des Cours, dans le bas Languedoc, Diocèse de Carcassonne, Parlement & Intendance de Toulouse, Recette de Carcassonne, a 92 habitans.

le MAS des Eaux, dans le Beaujolois, Diocèse de Lion, Parlement de Paris, Intendance de Lion, Election de Villefranche, a 324 habitans. Ce lieu est de la Paroisse de S. Simphorien de Lay.

le MAS des Hubas, dans le bas Languedoc, Diocèse de Viviers, Parlement de Toulouse, In-

tendance de Montpellier, Recette de Viviers, a 337 habitans.

le MAS de Tance, dans le bas Languedoc, Diocèse du Puy, Parlement de Toulouse, Intendance de Montpellier, Recette du Puy, a 212 habitans.

le MAS-Dieu, dans le bas Languedoc, Diocèse d'Uzès, Parlement de Toulouse, Intendance de Montpellier, Recette d'Uzès, a 85 habitans.

MASDION, Abbaye. Voyez Madion.

le MAS Docteur, dans l'Auvergne, Diocèse de Clermont, Parlement de Paris, Intendance de Riom, Election de Clermont, a 121 habitans.

le MAS-d'Ornon, dans l'Auvergne, Diocèse de Clermont, Parlement de Paris, Intendance de Riom, Election de Clermont, a 192 habitans.

le MAS-d'Outregand, dans le Beaujolois, Diocèse de Lion, Parlement de Paris, Intendance de Lion, Election de Villefranche, a 310 habitans. Ce lieu est de la Paroisse de S. Simphorien de Lay.

le MAS du Molard, dans le Dauphiné, Diocèse, Parlement, Intendance & Election de Grenoble, a 268 habitans.

le MAS du Mont, dans le bas Languedoc, Diocèse du Puy, Parlement de Toulouse, Intendance de Montpellier, Recette du Puy, a 110 habitans.

MAS Dupuis la Pleau, dans le Limosin, Diocèse de Limoges, Parlement de Bordeaux, Intendance & Election de Limoges, a 79 habitans.

le MAS du Soulie, Ville, dans le Roiergue, Diocèse de Vâbres, Parlement de Toulouse, Intendance de Montauban, Election de Milhaud, a 368 habitans.

le MAS Grenier ou Garnier, Ville & Justice Royale, dans le bas Armagnac, Diocèse d'Aire, Parlement de Toulouse, Intendance d'Auch, Election de Riviere-Verdun, a 1214 habitans. Il y a une Abbaye d'Hommes, de l'Ordre de S. Benoît. Elle se nommoit autrefois S. Pierre de la Cour; elle vaut à l'Abbé environ trois mille livres de rente. Cette Ville est au bord de la Garonne, entre Toulouse & Agen; on l'appelle plus ordinairement le Mas Garnier, & le Mas Verdun. Catel fait mention d'un autre Mas-Garnier après Pierre Moine de Vaux de Cernay: il le place près de la Ville de Foix, & dans son Comté, & dit que c'étoit un Château très-fort situé sur une haute montagne que Roger fils de Bernard Comte de Foix, rendit par composition au Comte de Montfort en 1216. & il y attribue l'Abbaye dont il est parlé ci-devant, trompé apparemment par la ressemblance des noms.

le MAS Sainte Puelle, Ville, dans le haut Languedoc, Diocèse de S. Papoul, Parlement & Intendance de Toulouse, Recette de S. Papoul, a 285 habitans. Cette Ville est à une lieue de Castelnau-dary dans le Lauraguais. Elle est à présent peu considérable depuis qu'elle a été détruite par l'armée de Louis XIII. en 1623.

MASANE, *Mansum Ada*, & non pas, *Manfada*, dans l'Aquitaine.

MASAN, *Manfada*, Abbaye de l'Ordre de Cîteaux, dans le Diocèse de Viviers en Languedoc. Cette Abbaye fut fondée en 1119. Sa Menfe a été unie à l'Evêché de Viviers.

MASAUGUES, *ad Mosagas*, ou *Mazalga*, dans la Provence, Diocèse de Marseille, Parlement & Intendance d'Aix, Viguerie & Recette de S. Maximin, a 214 habitans.

MASBLANC, dans la Provence, Diocèse d'Avignon, Parlement & Intendance d'Aix, Vigue-

rie & Recette de Tarascon, a 318 habitans.

MASCARAS, dans la Gascogne, Diocèse de Tarbes, Parlement de Toulouse, Intendance d'Auch, Recette du Comté de Bigorre, a 96 habitans.

MASCARVILLE, dans le bas Armagnac, Diocèse de Lectoure, Parlement de Toulouse, Intendance d'Auch, Election de Lomagne, a 381 habitans.

MASCAU, dans le haut Armagnac, Diocèse de Comenges, Parlement de Toulouse, Intendance d'Auch, Recette des quatre Vallées, a 155 habitans.

MASCAY, *Masciachenſe canobium*, dans le Berry, Abbaye fort ancienne de Bénédictins non Réformez, dont la Chronique a beaucoup d'autorité dans l'histoire de France, sur tout pour les Regnes de Charles-Martel & de ses enfans. Son revenu est de cinq mille cinq cens livres.

MASCHÈS, dans le Limosin, Diocèse de Limoges, Parlement de Bordeaux, Intendance de Limoges, Election de Brives, a 176 habitans.

MASCON ou Mâcon, dans la Champagne, Diocèse de Sens, Parlement & Intendance de Paris, Election de Nogent, a 503 habitans.

MASROCHÈT, dans la Marche, Diocèse de Limoges, Parlement de Paris, Intendance de Moulins, Election de Gueret, a 20 habitans.

MASELS, dans le Quercy, Diocèse de Cahors, Parlement de Toulouse, Intendance de Monrauban, Election de Cahors, a 186 habitans.

MASERES, *Maceria*, au Duché de Foix.

MASEROLÈS, *Maceriole*, dans la Picardie, près de Doullens.

MASGARNIER ou Granier, autrement S. Pierre de la Cour, *Manſi Granſit* ou *Sancti Petri de Curie Abbatis*, Abbaye d'Hommes de l'Ordre de S. Benoît, Fille de S. Michel de la Clufe en Piemont. Elle est située dans le Diocèse de Toulouse, sur la Garonne. Les Héretiques l'ayant détruite, les Moines passèrent dans la petite Ville de Verdun, où ils occupent l'Eglise de S. Michel qui d'ailleurs leur étoit soumise. Le revenu de l'Abbé peut monter à trois mille livres.

la MASIERE, petit Bourg, dans la haute Marche, aux confins du Limosin, Diocèse de Limoges, Parlement de Paris, Intendance de Moulins, Bailliage & Election de Gueret, a 297 habitans. Il est à deux lieues d'Ussel, à six de Fillerin. La Taille y est mixte; Coutume & Gouvernement de la haute Marche. La Cure vaut trois cens cinquante livres; elle est à la nomination de M. l'Evêque de Limoges. Les terres sont à froment, seigle, & avoine. C'est un simple Fief. Les habitans sont très-pauvres. On adresse les Lettres à Fillerin.

MASINGHIEN, dans la Flandre Vallonne, Diocèse de Cambrai, Parlement de Douay, Intendance de Lille, Subdelegation de Cambrai, a 164 habitans.

MASLACQ, dans le Bearn, Diocèse de Lescar, Parlement de Pau, Intendance d'Auch, Sénéchaussée & Recette d'Orthez, a 228 habitans.

MASLAY-le-Roy, dans la Champagne, Diocèse de Sens, Parlement & Intendance de Paris, Election de Sens, a 128 habitans.

MASLAY-le-Vie, Bourg, dans la Champagne, Diocèse de Sens, Parlement & Intendance de Paris, Election de Sens, a 258 habitans.

MASLEON, dans le Limosin, Diocèse de Limoges, Parlement de Bordeaux, Intendance &

Election de Limoges, a 350 habitans.

MASLIVES, dans le Bleffois, Diocèse de Blois, Parlement de Paris, Intendance d'Orléans, Election de Blois, a 710 habitans.

MASMARCON, dans le Périgord, Diocèse de Rodez, Parlement de Toulouse, Intendance de Montauban, Election de Rodez, a 368 habitans.

MASMEY, dans la Flandre Vallonne, Diocèse d'Arras, Parlement de Douay, Intendance de Lille, Subdelegation de Bouchain, a 228 habitans.

MASMOULÈNE, dans le bas Languedoc, Diocèse d'Uzès, Parlement de Toulouse, Intendance de Montpellier, Recette d'Uzès, a 125 habitans.

MASMUNSTER, Abbaye de Chanoines de l'Ordre de S. Augustin, dans la haute Alsace, Diocèse de Bâle. Cette Abbaye a été fondée par Mazon, Duc ou Gouverneur d'Alsace. Les Chanoines sont obligés de faire preuve de noblesse; il faut qu'elles soient originaires d'Alsace. Le revenu de cette Abbaye est de dix mille livres. Il n'y a que douze Chanoines qui vivent en communauté avec l'Abbesse.

MASNIÈRES, dans la Flandre Vallonne; Diocèse de Cambrai, Parlement de Douay, Intendance de Lille, Subdelegation de Cambrai, a 258 habitans.

MASOARGUES, dans la Provence, Diocèse d'Avignon, Parlement & Intendance d'Aix, Vigerie & Recette de Tarascon, a 410 habitans.

MASOS, dans le Rouffillon, Diocèse de Perpignan, Parlement, Conseil & Intendance de Rouffillon, Vigerie de Conflant, a 164 habitans.

MASPARRAUTE, dans la basse Navarre, Diocèse de Lescar, Parlement de Pau, Intendance Auch, Recette de S. Palais, a 315 habitans.

MASPIE, dans le Bearn, Diocèse de Lescar, Parlement de Pau, Intendance d'Auch, Sénéchaussée & Recette de Morlas, a 60 habitans.

MASQUARAS, dans le Bearn, Diocèse de Lescar, Parlement de Pau, Intendance d'Auch, Sénéchaussée & Recette de Morlas, a 69 habitans.

le MASQUARNIER, Abbaye de l'Ordre de S. Benoît, dans l'Election de Comenges. Son revenu est de huit mille livres.

la MASQUERE, dans le bas Armagnac; Diocèse d'Aire, Parlement de Toulouse, Intendance d'Auch, Election de Riviere-Verdun, a 268 habitans.

MASQUERES, dans l'Agénois, Diocèse d'Agen, Parlement & Intendance de Bordeaux, Election d'Agen, a 415 habitans.

MASSAC, dans le haut Languedoc, Diocèse de Lavaur, Parlement & Intendance de Toulouse, Recette de Lavaur, a 380 habitans.

MASSAC, dans la Saintonge, Diocèse de Saintes, Parlement de Bordeaux, Intendance de la Rochelle, Election de S. Jean d'Angely, a 372 habitans. Il y a une Collegiale desservie par six Chanoines, qui ont chacun deux cens livres de revenu.

MASSAC, dans le bas Languedoc, Diocèse de Narbonne, Parlement de Toulouse, Intendance de Montpellier, Recette de Narbonne, a 50 habitans.

MASSAGUEL, dans le haut Languedoc, Diocèse de Lavaur, Parlement & Intendance de Toulouse, Recette de Lavaur, a 354 habitans.

MASSALS & le Puget, dans le haut Languedoc,

duc, Diocèse de Toulouse, Parlement de Toulouse, Recette de Comenges, dont le revenu est de deux cens livres.

MASSARVILLE, dans le bas Armagnac, Diocèse de Lectoure, Parlement de Toulouse, Intendance d'Auch, Election de Lomagne, a 381 habitans.

MASSAY, *Masciachenſe canobium*, dans le Berry, Abbaye fort ancienne de Bénédictins non Réformez, dont la Chronique a beaucoup d'autorité dans l'histoire de France, sur tout pour les Regnes de Charles-Martel & de ses enfans. Son revenu est de cinq mille cinq cens livres.

MASSCHÈS, dans le Limosin, Diocèse de Limoges, Parlement de Bordeaux, Intendance de Limoges, Election de Brives, a 176 habitans.

MASSCON ou Mâcon, dans la Champagne, Diocèse de Sens, Parlement & Intendance de Paris, Election de Nogent, a 503 habitans.

MASSROCHÈT, dans la Marche, Diocèse de Limoges, Parlement de Paris, Intendance de Moulins, Election de Gueret, a 20 habitans.

MASSSELS, dans le Quercy, Diocèse de Cahors, Parlement de Toulouse, Intendance de Monrauban, Election de Cahors, a 186 habitans.

MASSSERES, *Maceria*, au Duché de Foix.

MASSSEROLÈS, *Maceriole*, dans la Picardie, près de Doullens.

MASSGARNIER ou Granier, autrement S. Pierre de la Cour, *Manſi Granſit* ou *Sancti Petri de Curie Abbatis*, Abbaye d'Hommes de l'Ordre de S. Benoît, Fille de S. Michel de la Clufe en Piemont. Elle est située dans le Diocèse de Toulouse, sur la Garonne. Les Héretiques l'ayant détruite, les Moines passèrent dans la petite Ville de Verdun, où ils occupent l'Eglise de S. Michel qui d'ailleurs leur étoit soumise. Le revenu de l'Abbé peut monter à trois mille livres.

la MASSIERE, petit Bourg, dans la haute Marche, aux confins du Limosin, Diocèse de Limoges, Parlement de Paris, Intendance de Moulins, Bailliage & Election de Gueret, a 297 habitans. Il est à deux lieues d'Ussel, à six de Fillerin. La Taille y est mixte; Coutume & Gouvernement de la haute Marche. La Cure vaut trois cens cinquante livres; elle est à la nomination de M. l'Evêque de Limoges. Les terres sont à froment, seigle, & avoine. C'est un simple Fief. Les habitans sont très-pauvres. On adresse les Lettres à Fillerin.

MASSINGHIEN, dans la Flandre Vallonne, Diocèse de Cambrai, Parlement de Douay, Intendance de Lille, Subdelegation de Cambrai, a 164 habitans.

MASSLACQ, dans le Bearn, Diocèse de Lescar, Parlement de Pau, Intendance d'Auch, Sénéchaussée & Recette d'Orthez, a 228 habitans.

MASSLAY-le-Roy, dans la Champagne, Diocèse de Sens, Parlement & Intendance de Paris, Election de Sens, a 128 habitans.

MASSLAY-le-Vie, Bourg, dans la Champagne, Diocèse de Sens, Parlement & Intendance de Paris, Election de Sens, a 258 habitans.

MASSLEON, dans le Limosin, Diocèse de Limoges, Parlement de Bordeaux, Intendance &

doc, Diocèse d'Alby, Parlement & Intendance de Toulouse, Recette d'Alby, a 69 habitans.

M A S S A N A S, dans le bas Languedoc, Diocèse de Nîmes, Parlement de Toulouse, Intendance de Montpellier, Recette de Nîmes, a 115 habitans.

la M A S S A N E, haute montagne des Pyrénées, vers le Rouffillon : elle a quatre cens huit toises de hauteur.

M A S S A N G E S, dans la Gascogne, Diocèse d'Acqs, Parlement de Bordeaux, Intendance d'Auch, Election des Lannes, a 590 habitans.

M A S S A N G Y, dans le Nivernois, Diocèse de Nevers, Parlement & Intendance de Paris, Election de Vezelay, a 483 habitans.

M A S S A T, Ville, dans le Comté de Conserans, Diocèse de S. Lister de Conserans, Parlement de Toulouse, Intendance d'Auch, Election de Comenges, a 468 habitans. Il y a une Collegiale dont le Chapitre est composé de six Canoniciats de deux cens livres chacun.

M A S S A Y, *Madiscianum, Massacum, Massarium*, Bourg, dans le Berry, Diocèse de Bourges, Parlement de Paris, Intendance de Bourges, Election d'Issoudun, a 616 habitans, tant dans le Bourg, que dans les Hameaux qui en dépendent. Il est coupé par un ruisseau qui sort à 2. lieues au-dessus d'un étau appelé de l'Ormesoux : il est à sept lieues de Bourges, cinq d'Issoudun, trois de Gravay, & sept de Romorantin. La Taille y est personnelle, Gouvernement & Coûtume de Berry. Le Curé est à pension. Les terres sont à froment & à seigle ; il y a quelques vignes. On voit dans ce Bourg une Abbaye qui lui a donné naissance : elle est des plus anciennes du Royaume ; fondée en 738. sous l'invocation de S. Martin, par un Comte Egon. D'autres prétendent qu'elle est du III. au IV. siècle, & ainsi avant S. Benoît dont elle suit aujourd'hui la Règle. Elle avoit autrefois de beaux droits, comme de faire battre monnoye, & Grenier à sel pour les Patroissies qui en relevent. Elle avoit aussi mortellerie sur tous les habitans ; mais il y a long-tems qu'elle n'en jouit plus, chaque habitant lui doit seulement deux sols huit deniers, & une corvée pour droit d'affranchissement. Cette Abbaye a été brûlée trois ou quatre fois Charlemagne l'a rétablie, & passe pour son Fondateur à cause des grands biens qu'il lui a fait. On y voit une Couronne de ce Prince qui est d'or, d'argent & de fer. Le revenu tant de l'Abbé que des Religieux est de dix ou douze mille livres. L'Abbé est Seigneur haut-Justicier. La Justice qui est une Châtellenie, ressortit au Bailliage d'Issoudun. Voyez les Annales de cet Ordre, par le Pere Mabillon. Le commerce du pays est de bestiaux, on y fait tous les ans deux assemblées pour prendre des domestiques. Il faut envoyer les Lettres par la poste de Bourges à Vier-

son.

M A S S A Y E, dans le Poitou, Diocèse de Poitiers, Parlement de Paris, Intendance de Poitiers, Election de Tours, a 612 habitans.

M A S S E, dans la Bourgogne, Diocèse d'Autun, Parlement & Intendance de Dijon, Bailliage, Grenier à sel, & Recette de Beaume, a 87 habitans. Il est situé proche la riviere de Duchne.

la M A S S E, dans le Quercy, Diocèse de Cahors, Parlement de Toulouse, Intendance de Montauban, Election de Cahors, a 268 habitans.

M A S S E L I E S, dans le Basadois, Diocèse de Basas, Parlement & Intendance de Bordeaux, Election de Condom, a 196 habitans.

M A S S E N N E, dans la Bourgogne, Diocèse

d'Autun, Parlement & Intendance de Dijon, Bailliage, Grenier à sel & Recette de Semur en Auxois, a 32 habitans. C'est pays plat, terres froides. Il y a un ruisseau avec un pont. La Cure est à la Collation des Chanoines de S. Lazare d'Autun.

M A S S E R A C, dans la Bretagne, Diocèse de Nantes, Parlement de Rennes, Intendance & Recette de Nantes, a 368 habitans.

M A S S E R E, dans le Limosin, Diocèse de Limoges, Parlement de Bordeaux, Intendance & Election de Limoges a 225 habitans.

M A S S E U B É ou Masseoube & Lousadoulis ; Bourg, dans le bas Armagnac, Diocèse d'Auch, Parlement de Toulouse, Intendance d'Auch, Election d'Asfarac, a 368 habitans.

M A S S E Y, Abbaye, dans le Berry. Voyez Massay.

M A S S E Y - Montgueux, dans la Champagne, Diocèse de Troyes, Parlement de Paris, Intendance de Châlons, Election de Troyes, a 889 habitans.

M A S S I A C, Ville, dans l'Auvergne, Diocèse de S. Flour, Parlement de Paris, Intendance de Riom, Election de Brioude, a 1215 habitans.

M A S S I B R A N, dans le bas Languedoc ; Diocèse du Puy, Parlement de Toulouse, Intendance de Montpellier, Recette du Puy, a 150 habitans.

M A S S I E G E S, dans la Champagne, Diocèse de Reims, Parlement de Paris, Intendance de Châlons, Election de Sainte-Mancheould, a 165 habitans.

M A S S I E U, dans le Dauphiné, Diocèse de Vienne, Parlement & Intendance de Grenoble, Election de Vienne, a 381 habitans.

M A S S I G N A C, dans l'Angoumois, Diocèse d'Angoulême, Parlement de Paris, Intendance de Limoges, Election d'Angoulême, a 630 habitans.

M A S S I G N I E U de Rive, dans la Bourgogne, Diocèse de Bellay, Parlement & Intendance de Dijon, Bailliage & Recette de Bugey, a 255 habitans.

M A S S I L H A R G U E S, Ville, dans le bas Languedoc, Diocèse de Nîmes, Parlement de Toulouse, Intendance de Montpellier, Recette de Nîmes, a 2150 habitans. Cette Ville est au bord de la Vidoulre, à deux lieues d'Aigues-mortes, & à cinq de Montpellier, à l'orient.

M A S S I L H A R G U E S & Acauly, dans le bas Languedoc, Diocèse d'Alais, Parlement de Toulouse, Intendance de Montpellier, Recette d'Alais, a 186 habitans.

M A S S I L L Y, dans la Bourgogne, Diocèse de Mâcon, Parlement de Paris, Intendance de Dijon, Recette de Mâcon, a 138 habitans.

M A S S I N G Y, dans la Bourgogne, Diocèse de Langres, Parlement & Intendance de Dijon, Bailliage, Grenier à sel & Recette de Châtillon, a 375 habitans. Il est situé au pied d'une montagne. Les Religieux de Châtillon font Collateurs de la Cure.

M A S S I N G Y - lez - Semur, dans la Bourgogne, Diocèse d'Autun, Parlement & Intendance de Dijon, Bailliage, Grenier à sel & Recette de Semur en Auxois, a 196 habitans. Il est situé dans un fond, sans riviere. Les Religieux de Flavigny nomment à la Cure.

M A S S I N G Y - lez - Viteaux, *Massencium ad celeres-aquas*, dans la Bourgogne, Diocèse d'Au-



un, Parlement & Intendance de Dijon, Bailliage, Grenier à sel & Recette de Semur en Auxois, à 146 habitans. Il y a un ruisseau qui se jette dans celui de Vitteux. C'est un petit vignoble, les Fiefs de Notre-Dame, & de S. Cassien en dépendent.

**MASSIS**, *Maffiacum*, sur la Seine, dans la Champagne.

**MASSOUGNES**, dans le Poitou, Diocèse de Poitiers, Parlement de Paris, Intendance de Tours, Election de Richelieu, à 254 habitans.

**MASSOULES** ou S. Pierre de Massoules, dans l'Agenois, Diocèse d'Agen, Parlement & Intendance de Bordeaux, Election d'Agen, à 168 habitans.

**MASSOUS**, dans le bas Armagnac, Diocèse d'Auch, Parlement de Toulouse, Intendance d'Auch, Election d'Astarac, à 456 habitans.

**MASSUBROS**, dans la Marche, Diocèse de Limoges, Parlement de Paris, Intendance de Limoges, Election de Bourgeauf, à 29 habitans.

**MASSUGAS**, dans le Basadois, Diocèse de Basas, Parlement & Intendance de Bordeaux, Election de Condom, à 466 habitans.

**MASSUGLEZ**, dans le haut Languedoc, Diocèse d'Alby, Parlement & Intendance de Toulouse, Recette d'Alby, à 648 habitans.

**MASSY**, dans l'Isle de France, Diocèse, Parlement, Intendance & Election de Paris, à 584 habitans.

**MASSY**, dans la Normandie, Diocèse, Parlement & Intendance de Rouen, Election de Neufchâtel, à 496 habitans. M. d'Estrées en est Seigneur.

**MASSY** sous la Vincuse, dans la Bourgogne, Diocèse de Mâcon, Parlement de Paris, Intendance de Dijon, Bailliage & Recette de Mâcon, Grenier à sel de Cluny, à 114 habitans. Il est au bas d'une montagne, peu de vignes; le Hameau de Semble en dépend.

**MASTING**, dans la Flandre Vallonne, Diocèse d'Arras, Parlement de Douay, Intendance de Lille, Subdélégation de Bouchain, à 118 habitans.

**MASVÉ**, Bois, de huit cens quatre vingt-quatorze arpens un quart, de la Mairie des Eaux & Forêts de Montpellier.

**MASURES**, *Marsura*, dans la Champagne, Diocèse de Reims, Parlement de Paris, Intendance de Châlons, Election de Reims, à 600 habitans. Il y a un Prieuré.

### MAT

**MATANVILLIER**, dans la Normandie, Diocèse d'Evreux, Parlement de Paris, Intendance d'Alençon, Election de Vernueil, à 100 habitans.

**MATAS**, *Mastaz*, *Mastac*, *Mastienm*, *Mastakum*, Comté, dans la Saintonge, Diocèse de saintes, Parlement de Bordeaux, Intendance de la Rochelle, Election de S. Jean d'Angely, à 310 habitans.

**MATGE**, dans la Normandie, Diocèse d'Avranches, Parlement de Rouen, Intendance de Caën, Election d'Avranches, à 430 habitans.

**MATENAY** & S. Pierre, dans la Franche-Comté, Diocèse, Parlement & Intendance de Besançon, Bailliage & Recette d'Arbois, à 140 habitans.

**MATERNE** ou S. Martin sur Oisanne & les Haunois, dans l'Election de Joigny, appartient au Marquis d'Hauteseuille, & vaut douze mille livres de revenu.

**MATHAULT** & le Hameau, de l'Etape,

dans la Champagne, Diocèse de Troyes, Parlement de Paris, Intendance de Châlons, Election de Troyes, à 335 habitans.

**MATHAY**, dans la Franche-Comté, Diocèse, Parlement & Intendance de Besançon, Bailliage & Recette de Beaune, à 220 habitans.

**MATHIEU**, dans la Normandie, Diocèse de Bayeux, Parlement de Rouen, Intendance & Election de Caën, à 425 habitans.

**MATHONVILLE**, dans la Normandie, Diocèse, Parlement, Intendance & Election de Rouen, à 178 habitans. M. le Président de Courvodon en est Seigneur.

**MATHUBY**, dans le bas Languedoc, Diocèse d'Aler, Parlement & Intendance de Toulouse, Recette d'Aler, à 189 habitans.

**MATIGNICOURT**, dans la Champagne, Diocèse de Châlons, Parlement de Paris, Intendance de Châlons, Election de Vitry, à 102 habitans.

**MATIGNOLLES**, dans la Flandre, Diocèse de Liege, Parlement de Douay, Intendance de Maubeuge, Gouvernement & Recette de Charlemont, à 25 habitans.

**MATIGNOLLES**, petit Village, dans le Hainaut; il y a 34 habitans qui sont pauvres. On assure qu'il y a aux environs des mines de fer & de plomb.

**MATIGNY**, dans la Picardie, Diocèse de Noyon, Parlement de Paris, Intendance d'Amiens, Election de Peronne, à 545 habitans.

**MATILLES**, Ville, dans le bas Languedoc, Diocèse de Montpellier, Parlement de Toulouse, Intendance & Recette de Montpellier, à 324 habitans.

**MATONGE**, dans la Champagne, Diocèse de Châlons, Parlement de Paris, Intendance & Election de Châlons, à 565 habitans.

**MATOUR**, dans la Bourgogne, Diocèse d'Autun, Parlement de Paris, Intendance de Dijon, Bailliage de Mâcon, Grenier à sel de Clayette, Recette de Semur en Brionnois, à 673 habitans. C'est pays de montagnes. Les Fiefs de Châteauiherry, de Dray, Dompierre, Commanderie de Mâcon, Mazilly, de Cluny; les Hameaux Auverreaux, Milly, Rescourt, Preneaux, Oderet, Anbriard, & Epinard dépendent de cette Paroisse.

**MATOUX**, dans le Beaujollois, Diocèse de Lion, Parlement de Paris, Intendance de Lion, Election de Villefranche, à 138 habitans.

**MATRINGHEM**, dans l'Artois, Diocèse de Cambrai, Parlement de Paris, Intendance d'Amiens, Gouvernance d'Arras, Bailliage & Recette d'Aire, à 235 habitans.

**MATTAFELON**, dans la Bourgogne, Diocèse de Lion, Parlement & Intendance de Dijon, Bailliage & Recette de Bugey, à 585 habitans.

**MATTAMALA & Acu**, dans le Roussillon, Viguerie de Conflant, à 150 habitans.

**MATTAYE** ou Macaye, Vicomté dans la Gascogne, Diocèse de Bayonne, Parlement de Bordeaux, Intendance d'Auch, Recette de Bayonne, à 145 habitans.

**MATTEFRAY**, dans le Bourbonnois, Diocèse de Clermont, Parlement de Paris, Intendance & Election de Moulins, à 436 habitans. C'est une Paroisse à deux lieux de Moulins, même distance de l'Allier, en plaine. Les terres aigres & pourries à seigle; les foins suffisans pour la nourriture des bestiaux; les pacages étendus en bruyères, mais de mauvaise qualité, un profit de bestiaux médiocre, très-peu de vignes, quelques bois mo-

dermes & sequence  
Seigneur  
les M  
Parlem  
Election  
MAT  
fin, Dio  
Duché de  
MAT  
cité de S  
d'Alsace,  
rans.

MATZ  
Diocèse d  
dans certe  
de S. Beno  
le Prieur  
livres, 8  
Ils font d  
revenu de  
MATZ  
Diocèse de  
tendance d  
bitans.

MAU  
Bourges, u  
MAU B  
Vienne, P  
Election de  
MAU B  
MAU B  
de Lectoure  
d'Auch, E  
tans.

MAU B  
car, Parlem  
chauffée & M  
MAU B  
Diocèse de  
dance de C  
bitans.

MAU B  
heritage de  
connue sous  
aujourd'hui  
posée de vin

MAU B  
les pays Fra  
bray, Parle  
tendance, d  
habitans. Ce  
quatre petit  
ciennes. Sai  
siècle un cé  
gé en un C  
rières, cor  
font de mill  
nées par une  
elles en élise  
Roy, & le R  
saur pour y  
rente-deux d  
maternel. El  
le Chapitre a  
vent pas fair  
y a plusieurs  
flandre il ne  
le sentiment

MAU B  
le Chapitre a  
vent pas fair  
y a plusieurs  
flandre il ne  
le sentiment

Parle-  
lection de  
té, Dio-  
on, Bail-  
tans.  
Diocèse  
ndance &  
ormandie,  
élection de  
de Cour  
doc, Dio-  
de Toulou-  
a Champa-  
de Paris,  
Viry, a 102  
andre, Dio-  
ntendance  
tre de Char-  
age, dans le  
vres. On af-  
de fer & de  
Diocèse de  
ce d'Amiens,  
bas Langue-  
ment de Tou-  
Montpellier,  
gne, Diocèse  
ntendance &  
gne, Diocèse  
nce de Dijon,  
de Clayette,  
57 habitans  
Châteauihier-  
derie de Mé-  
ceaux Auver-  
Oderet, An-  
te Paroisse,  
s, Diocèse de  
ce de Lion,  
tant.  
ois, Diocèse  
ntendance d'A-  
age & Recette  
Bourgogne,  
ndance de Di-  
a 88 habitans  
ans le Roussé-  
bitans.  
comté dans la  
Parlement de  
ette de Bayon-  
bonnois, Dio-  
ris, Intendan-  
habitans. C'est  
ns, même dis-  
tres, aigres &  
pour la nourri-  
en bryeres,  
fit de bestiaux  
ques bois mo-

dernes & taillis, & quelques étangs de peu de conséquence, point de menu fruits. M. le Duc en est Seigneur.

les **MATTES**, Bourg, dans la Saintonge, Parlement de Bordeaux, Intendance de la Rochelle, Election de Mareuie, a 190 habitans.

**MATTONS & Clamens**, dans le pays Messin, Diocèse, Parlement & Intendance de Metz, Duché de Carignan, a 195 habitans.

**MATTSTART**, dans la basse Alsace, Diocèse de Spire, Conseil Souverain & Intendance d'Alsace, Prévôté de Kulzenhausen, a 66 habitans.

**MATZ D'AZIL**, Ville, dans le pays de Foix, Diocèse de Pamiers, a environ 1400 habitans. Il y a dans cette Ville un Chapitre Abbatial de l'Ordre de S. Benoît, composé de douze Chanoines, dont le Prieur a huit cens livres, le Camerier six cens livres, & les autres trois cens livres chacun. Ils font de la Congregation dite des Exemts. Le revenu de l'Abbé est de quatre mille livres.

**MATZENHEIM**, dans la basse Alsace, Diocèse de Strasbourg, Conseil Souverain & Intendance d'Alsace, Bailliage de Benfeld, a 168 habitans.

## M A U

**MAUBE**, Abbaye, dans l'Intendance de Bourges, unie à l'Evêché de Quebec.

**MAUBEC**, dans le Dauphiné, Diocèse de Viennne, Parlement & Intendance de Grenoble, Election de Viennne, a 410 habitans.

**MAUBEC**, Abbaye, dans la Touraine.

**MAUBEC**, dans le bas Armagnac, Diocèse de Lectoure, Parlement de Toulouse, Intendance d'Auch, Election de Lomagne, a 318 habitans.

**MAUBECQ**, dans le Bearn, Diocèse de Lescar, Parlement de Pau, Intendance d'Auch, Sénéchaussée & Recette de Morlas, a 15 habitans.

**MAUBERT-Fontaine**, dans la Champagne, Diocèse de Reims, Parlement de Paris, Intendance de Châlons, Election de Reims, a 182 habitans.

**MAUBET**, Baronie, en Dauphiné, ancien heritage de la Maison de Rosoret, maintenant connu sous le nom de Montgourier, appartient aujourd'hui au Prince d'Harcourt. Elle est composée de vingt Paroisses.

**MAUBEUGE**, *Malbodium*, Ville, dans le pays François, en Hainaut, Diocèse de Cambrai, Parlement de Dotiay, Chef-lieu d'une Intendance, d'une Prévôté & d'une Recette, a 8000 habitans. Cette Ville est au bord de la Sambre, à quatre petites lieues de Mons, & à sept de Valenciennes. Sainte Aldegonde y fonda dans le VII. siècle un célèbre Monastère qui a depuis été changé en un Chapitre de nobles Chanoinesses séculières, comme celui de Mons. Leurs Prébendes sont de mille livres chacune. Elles sont gouvernées par une Abbesse; quand la place est vacante, elles en élisent trois en présence du Commissaire du Roy, & le Roy choisit des trois laquelle lui plaît. Il faut pour y être secué faire preuve de noblesse de trente-deux quartiers, tant du côté paternel que du maternel. Elles font à la nomination du Roy; mais le Chapitre a droit de rejeter les sujets qui ne peuvent pas faire preuve assez authentique. Comme il y a plusieurs Chapitres de pareille conséquence en Flandre il ne fera pas hors de propos de rapporter ici le sentiment du célèbre Pere Mabillon à ce sujet. Ce

scavant homme prétend que la plupart de ces Chapitres étoient autrefois des Abbayes de Filles, de l'Ordre de S. Benoît, qui ayant été ruinées par les courtes des Normans, furent ainsi rétablies en forme de Chapitre de Filles nobles dans le X. siècle par un Archevêque de Cologne, frere de l'Empereur Othon; le Pape l'avoit chargé de la réformation du Clergé & des Maisons Religieuses que les Normans avoient détruites. Ce Prélat le fit en faveur de la Noblesse qu'il trouva mal partagée des biens de la fortune.

Il y a aussi une Collegiale dédiée à S. Quentin, dont le Chapitre est composé d'un Prévôt, d'un Doyen, & de dix-huit Chanoines; leurs Prébendes ne sont que de deux cens cinquante livres. Le Roy nomme le Prévôt, le Chapitre nomme le Doyen, le Pape & l'Abbesse des Chanoinesses nomment aux Canoncats; le S. Perc pendant huit mois, & l'Abbesse pendant quatre. Les Jésuites ont un College dans cette Ville. Il y a plusieurs Couvents de différens Ordres de Religieux.

Cette Ville étoit de peu de conséquence lorsqu'elle a été cédée à Louis XIV. par la paix de Nimègue. Ce Prince y a fait faire des fortifications considérables; & comme elle est commandée par les hauteurs voisines, on a été obligé d'élever sur chaque bastion un Cavalier de trente pieds de haut. C'est un Hepragone. Cette Ville est un Gouvernement de Place du Gouvernement Militaire de la Flandre François.

**MAUBISSON**. Voyez Maubouiffon.

**MAUBOURGET**, Ville, dans l'Armagnac, Diocèse d'Auch, Parlement de Toulouse, Intendance d'Auch, Election d'Armagnac, a 518 habitans.

**MAUBRANCHES**, Baronie & Château, situé dans l'Election de Moulins, à deux lieues de Bourges. Voyez Moulins.

**MAUBUÏSSON**, *Maloboscio*, *Malus Dumus*, situé à un quart de lieue de Pontoise, dans l'Isle de France, Diocèse, Parlement & Intendance de Paris, Election de Beauvais. C'est une fort belle Abbaye de Filles, de l'Ordre & Fille de Cîteaux: elle est de l'étroite Observance. Elle a été premierement fondée l'an 1241. par Blanche de Castille mere de S. Louis, en un lieu appelé Aulnay. & après que cette Reine, en 1243. eut acquis la Terre de Maubouiffon (qui a donné le nom à l'Abbaye) de Robert & Odeline de Châteaurenard & de leurs enfans, elle fut inconvenient transférée en ce lieu, & ensuite unie à l'Ordre en 1244. par Boniface Abbé & le Chapitre Général de Cîteaux. Elle vaut vingt-cinq mille livres de revenu à l'Abbesse.

**MAUCHAMPS**, dans l'Isle de France, Diocèse, Parlement, Intendance & Election de Paris, a 146 habitans.

**MAUCOMBLE**, dans la Normandie, Diocèse, Parlement & Intendance de Rotien, Election de Neufchâtel, a 591 habitans. M. de Champberrout en est Seigneur.

**MAUCOURT**, dans la Picardie, Diocèse de Noyon, Parlement de Paris, Intendance d'Amiens, Election de Peronne, a 385 habitans.

**MAUCOURT**, dans la Picardie, Diocèse de Noyon, Parlement de Paris, Intendance de Soissons, Election de Noyon, a 113 habitans. Ce Village est à deux lieues de Noyon, trois de Chauny & de Ham, Cointume, Gouvernement & Grenier à sel de Noyon. Les terres à grain, prez, bois taillis. La Cure est à portion congrüe. Le Chancelier de l'Eglise Cathédrale de Noyon en est Collateur. Cette terre est une dépendance du Mar-

quisat de Guifcard. Il y a un Pèlerinage & des Reliques de saint Leu, Patron de la Paroisse, qu'on invoque pour les enfans qui ont des convulsions. Il faut adresser les Lettres à Noyon.

**MAUCOURT**, dans le pays Messin, Diocèse de Verdun, Parlement & Intendance de Metz, Recette de Verdun, a 150 habitans.

**MAUDETOUTOUR**, dans la Normandie, Diocèse de Rouen, Parlement de Paris, Intendance de Rouen, Election de Chaumont & Magny, a 355 habitans. M. de Binanville en est Seigneur.

**MAUDIGNY**, dans la Champagne, Diocèse de Reims, Parlement de Paris, Intendance de Châlons, Election de Reims, a 125 habitans.

**MAUDRE**, *Maldra* ou *Meldra*, petite riviere de la Saône, qui a sa source auprès de Montfort l'Amaury; arrose Neaufte & Maule, & se jette dans la Seine, un peu au-dessous de Mantes.

**MAVENAT** & Aibijoux ou Aubijoux, Vicomté, dans l'Auvergne, Diocèse de Clermont, Parlement de Paris, Intendance de Riom, Election de Clermont, a 2150 habitans.

**MAVES**, dans le Blois, Diocèse de Blois, Parlement de Paris, Intendance d'Orléans, Election de Blois, a 505 habitans.

**MAUFFANS**, dans la Franche-Comté, Diocèse, Parlement & Intendance de Besançon, Bailliage & Recette de Poligny, a 158 habitans.

**MAUFFANS**, dans la Franche-Comté, Diocèse, Parlement & Intendance de Besançon, Bailliage & Recette de Vesoul, a 78 habitans.

**MAUGES**, *Medalgia*, contrée d'Anjou, au Diocèse de Poitiers, qui est aussi appelée au singulier le pays de Mauge, *pagus Medalgicus* ou *Medalgicus*. Ce pays est montueux.

**MAUGIOVILLE**, Comté, dans le bas Languedoc, Diocèse de Montpellier, Parlement de Toulouse, Intendance & Recette de Montpellier, a 906 habitans. Cette Ville s'appelle encore *Melguet*, *Melgorium*; elle est située au bord de l'étang de Thau. Ses Comtes l'étoient aussi de Substantion; ils tenoient le Comté en franc-aleu, & ils le donnerent au Pape Gregoire VII. Les successeurs de ce Pape le rendirent à ceux du Comte, & ce Comté passa aux Comtes de Toulouse. Depuis, pendant les guerres des Albigeois, le Pape Innocent voulut faire revivre les prétentions de ses prédécesseurs sur ce Comté & le donna aux Evêques de Maguelonne, qui en sont restez possesseurs.

**MAUGIVRAY**, dans le Berry, Diocèse de Bourges, Archiprêtre de la Châtre, a 160 habitans.

**MAVILLY**. Voyez Mauvilly.

**MAULAI**, dans la Champagne, Diocèse de Langres, Parlement de Paris, Intendance de Châlons, Election de Langres, a 196 habitans.

**MAULAIS**, dans le Nivernois, Diocèse de Nevers, Parlement de Paris, Intendance de Moulins, Election de Nevers, a 74 habitans. C'est une Paroisse située en plaine sur une petite rivière appelée Cresfanne, à deux lieues de la Loire. Les terres sont à seigle & avoine, & de mauvais rapport. Les foins y sont aussi d'une mauvaise qualité; les pacages en bruyères, il y a quelques bois de futaie appartenant à la Communauté. On y fait un petit commerce de bestiaux. La Cure vaut trois cens livres. Il y a haute, moyenne, & basse Justice ressortissant au Bailliage de Nevers. M. le Maréchal de Villars en est Seigneur.

**MAULE**, Bourg, dans la Beauce, Diocèse de Chartres, Parlement, Intendance & Elec-

tion de Paris, a 780 habitans. Ce Bourg est situé sur la petite riviere de Maudre, entre Mantes & Poissy.

**MAULEON**, *Malus Leo*; *Maleolium*, Ville, dans le Poitou, Diocèse de la Rochelle, Parlement de Paris, Intendance de Poitiers, Chef-lieu d'une Election, a 496 habitans. Cette Ville est située près du ruisseau Loindre qui se jette dans la Sevre Niortoise, à dix neuf lieues de Poitiers, & à dix-huit de la Rochelle. Les habitans de son Election sont très-laborieux, ils élèvent beaucoup de chevaux & de bestiaux.

**MAULEON**, de *Male Leone Abbatia*, Abbaye d'Hommes, dans la Ville de Maulcor, est de l'Ordre de S. Augustin, Diocèse de la Rochelle, autrefois de Maillezais; environ à une lieue d'une riviere nommée l'Oint, qui se jette dans la Sevre. Elle existoit dès l'an 1079. que David de Flocelliere remit pour l'usage de ces Chanoines l'Eglise de Sainte Marie de Flocelliere à mains de Pierre leur Prieur.

La Ville de Maulcor, avec le Château des Seigneurs de ce nom, ont souffert differens sièges, entre lesquels le plus fâcheux pour cette Abbaye, fut celui qu'elle eut de la part d'Henry IV. au mois de Juin 1587. Ce fut alors que l'on pillà tous les vases sacrez, & que l'on emporta tous les Titres de ce Monastère: le prix des vases sacrez montoit à trente mille livres tournois, ce qui étoit pour lors une somme très-considérable.

Cette Abbaye paroit avoir oublié toutes ces pertes passées, depuis que l'illustre Prêlat Henry de Beithene la céda en réforme l'an 1660. aux Chanoines Réguliers de la Congrégation de France, qui rétablirent presque de neuf l'Eglise, & continuerent de remettre tous les lieux réguliers en bon état. On y compte jusqu'en 1711. treute-huit Abbez, dont le revenu monte du moins à quatre mille livres par an.

**MAULEON**, Ville, Justice Royale, dans l'Armagnac, Diocèse d'Auch, Parlement de Toulouse, Intendance d'Auch, Election d'Armagnac, a 260 habitans.

**MAULEON**, Justice Royale, dans le haut Armagnac, Diocèse d'Aire, Parlement de Toulouse, Intendance d'Auch, Recette des quatre Vallées, a 268 habitans. C'est la Capitale de la Vallée de Barouille.

**MAULEON** de Soule, ou le Château, dans la Gascogne, Diocèse d'Oleron, Parlement de Bordeaux, Intendance d'Auch, Recette du pays de Soule, a 4569 habitans. Ce Château est le lieu principal du pays de Soule: il a donné le nom à une Maison de ces anciens Seigneurs qui étoient Vicomtes de Soule, & qui remirent le Château & le pays au Roy Philippe le Bel, plutôt que de reconnoître les Rois d'Angleterre, qui en qualité de Duc de Guienne, les vouloient contraindre de leur faire hommage. Maulcor est un Gouvernement de Place de la Lieutenance Générale de la basse Guienne. C'est la patrie du sçavant Henry Sponde Evêque de Pamiers, Abbreviateur des Annales du Cardinal Barrois.

**MAULERS** & la Chauffée, dans le Picardie, Diocèse d'Amiens, Parlement de Paris, Intendance d'Amiens, Election de Mondidier, a 850 habitans.

**MAULEFTE**, dans la Beauce, Diocèse de Chartres, Parlement & Intendance de Paris, Election de Montfort, a 143 habitans.

**MAULVRIER**, *Mais Leporarius*, *Mais Vertus*, *Malleverium*, Ville, dans l'Anjou, Diocèse d'Angers,

d'Angers, Tours, & Mans. Elle nom à un milieu du par Marie Lévrier & Montbron, Sire MAU jou, Diocè treuil-Bel & à treize Fouques liers, qui à la posté quis de M Château b s'tend sur bitans.

**MAUL** cèse, Parle de Caudob érigée en C tient à la M de Cretor c

**MAUL** cent arpens

**MAUL** cèse d'Auch, d'Anch, Ele

**MAUL** dans l'Anjou Tours, a 4

posé d'un C cens cinqu

**MAUL** sur les fron

ans cette d

**MULLA** tiers, Parle Election de

**MAUL** Poitiers, Par tiers, Electi

**MAUL** mandie, Di Rotien, Elec

C'est une ar à quatre lie le titre de N quis d'Estam

présente à la **MAULT** Diocèse de L danc: de Mo habitans. Ce

agnes & de seigle, avoin vont travaille d'Orléans en

**MAUL** leanois, qui **MAUM** Baronie, situé Ventadour: c ancienne.

**MAUM** d'Auch, Parle Election d'As **MAUM** cèse de Nant

d'Angers, Parlement de Paris, Intendance de Tours, Election de Montreuil-Bellay, a 635 habitans. Elle a été érigée en Marquisat, & donne le nom à une grande famille qui est connue depuis le milieu du XI. siècle dans la Maison de Montbron, par Marie de Maulévrier, fille de Renaud de Maulévrier & de Beatrix de Craon; qui, de Jacques de Montbron, Seigneur d'Avort eut François de Montbron, Sire de Maulévrier vivant vers l'an 1400.

MAULEVRIER, Ville & Comté, en Anjou, Diocèse de la Rochelle; Election de Montreuil-Bellay, dont elle est éloignée de huit lieues, & à treize de la Vallée d'Angers. Elle a été bâtie par Foulques Nera, qui la donna à un de ses Chevaliers, qui prit le nom de cette Terre, & la transmit à la postérité. Elle appartient aujourd'hui au Marquis de Maulévrier-Colbert. Il y a un magnifique Château bâti depuis quarante ans. La Jurisdiction s'étend sur sept Paroisses. La Ville renferme 460 habitans.

MAULEVRIER, dans la Normandie, Diocèse, Parlement & Intendance de Rouen, Election de Caudebec, a 525 habitans. La Terre en a été érigée en Comté. Il y a un haure Justice, elle appartient à la Maison de Dufay. C'est M. de Châlon de Cretor qui en est Seigneur.

MAULEVRIER, Forêt, de trois mille cent arpens, de la Mairiſſe de Caudebec.

MAULICHÈRE, dans l'Armagnac, Diocèse d'Auch, Parlement de Toulouse, Intendance de d'Auch, Election d'Armagnac, a 518 habitans.

MAULIMART on S. Pierre de Maulimart, dans l'Anjou, Diocèse d'Angers, Intendance de Tours, a 410 habitans. Il y a un Chapitre composé d'un Doyenné & de huit Canonics de deux cents cinquante livres chacun.

MAULION, Château, dans le pays de Souille, sur les frontières d'Espagne, célèbre de tout tems dans cette contrée.

MULLAY, dans le Poitou, Diocèse de Poitiers, Parlement de Paris, Intendance de Tours, Election de Richelieu, a 324 habitans.

MAULLAYE, dans le Poitou, Diocèse de Poitiers, Parlement de Paris, Intendance de Poitiers, Election de Thouars, a 410 habitans.

MAULNY, *Malum nidum*, dans la Normandie, Diocèse, Parlement & Intendance de Rouen, Election de Pontaudemer, a 150 habitans. C'est une ancienne Baronie, avec haute Justice, à quatre lieues de Rouen. Elle est maintenant sous le titre de Marquisat, & appartient à M. le Marquis d'Estampes de la Ferté-Rinbaux. Le Seigneur présente à la Cure.

MAULTES, sur les confins de l'Auvergne, Diocèse de Limoges, Parlement de Paris, Intendance de Moulins, Election de Combrailles, a 700 habitans. C'est une Paroisse située en pays de montagnes & de bruyères. Les terres y sont maigres à seigle, avoine & bled noir; partie des habitans vont travailler dans les autres Provinces. M. le Duc d'Orléans en est Seigneur.

MAULVE, *Melva*, petite rivière de l'Orléanois, qui se rend dans la Loire près de Mehun.

MAUMONT, dans le Limosin, est une Baronie, située à quatre lieues de Tulle, près de Ventadour; elle a donné le nom à une Famille très-ancienne.

MAUMUS, dans le bas Armagnac, Diocèse d'Auch, Parlement de Toulouse, Intendance d'Auch, Election d'Astarac, a 298 habitans.

MAUMUSSON, dans la Bretagne, Diocèse de Nantes, Parlement de Rennes, Intendan-

ce & Recette de Nantes, 386 habitans.

MAUMUSSON, dans l'Armagnac, Diocèse d'Auch, Parlement de Toulouse, Intendance d'Auch, Election d'Armagnac, a 418 habitans.

MAUNAY, dans le Berry, Diocèse de Bourges, Parlement de Paris, Intendance de Bourges, Election de Châteauroux, a 286 habitans.

MAUNICE, *Munici sterna*, dans l'Artois, où S. Sylvin d'Auchy fit bâtir une Eglise au VIII. siècle.

MAVOINES, dans l'Auvergne, Diocèse de S. Flour, Parlement de Paris, Intendance de Riom, Election de S. Flour, a 382 habitans.

MAUPAS, dans l'Armagnac, Diocèse d'Auch, Parlement de Toulouse, Intendance d'Auch, Election d'Armagnac, a 268 habitans.

MAUPAS, dans la Bourgogne, Diocèse d'Autun, Parlement & Intendance de Dijon, Bailiage & Recette d'Arnay-le-Duc & de Saulieu, a 74 habitans.

MAUPERTHUIS, *Male Pertuisum, Malum Forum*, dans la Brie, Diocèse de Meaux, Parlement & Intendance de Paris, Election de Coulommiers, a 215 habitans. Cette Terre appartient au Marquis de ce nom; Commandant des Mousquetaires. Son revenu est de trois mille livres.

MAUPERTUIS, dans la Normandie, Diocèse de Coutances, Parlement de Rouen, Intendance de Caën, Election de S. Lo, a 216 habitans. Il appartient à M. le Marquis de Longioné Gouverneur de Carentan. Il borde la mer & il n'y a que des poissonniers.

MAUPRET, dans la Franche-Comté, Diocèse, Parlement & Intendance de Besançon, Bailiage & Recette de Salins, a 87 habitans.

MAUPREVOIR ou Mauprouvoir, *Maloprobatorium*, dans le Poitou, Diocèse de Poitiers, Parlement de Paris, Intendance & Election de Poitiers, a 1000 habitans. Sainte Impere étoit de ce lieu.

MAUQUENCHI, dans la Normandie; Diocèse, Parlement & Intendance de Rouen, Election de Neuchâtel, a 525 habitans. Le Seigneur en prend le nom.

MAUR, Justice Royale, dans le Diocèse de Comenges, Parlement de Toulouse, Intendance d'Auch, Recette des quatre Vallées, a 860 habitans.

MAURE, Comté, dans la Bretagne, Diocèse de S. Malo, Parlement de Rennes, Intendance de Nantes, Recette de S. Malo, a 568 habitans.

MAURE, Hameau, de la Vallée de Barcelonette, Diocèse d'Ambrun.

la MAURE, dans le Bearn, Diocèse de Lescar, Parlement de Pau, Intendance d'Auch, Sénéchaussée & Recette de Morlas, a 50 habitans.

MAURECOURT, dans la Picardie, Diocèse de Noyon, Parlement de Paris, Intendance d'Amiens, Election de S. Quentin, a 180 habitans.

MAUREGARD, dans la Brie, Diocèse de Meaux, Parlement & Intendance de Paris, Election de Meaux, a 258 habitans. Cette Terre appartient à Madame Voisin.

MAUREGARD, Prieuré, dans le Diocèse de Meaux. Son revenu est de douze cents livres.

MAUREGARD, dans la Picardie, Diocèse de Beauvais, Parlement de Paris, Intendance de Soissons, Election de Clermont, a 15 habitans.

MAUREGNY & Haye, dans la Picardie, Diocèse de Laon, Parlement de Paris, Intendance de Soissons, Election de Laon, a 355 habitans.

MAUREILHAN, dans le bas Languedoc, Diocèse de Beziers, Parlement de Toulouse, Intendance de Montpellier, Recette de Beziers, a 272 habitans.

MAUREILLAS, dans le Roussillon, Diocèse de Perpignan, Conseil, Intendance & Viguerie de Roussillon, a 405 habitans.

la MAURELLE, dans l'Agenois, Diocèse d'Agen, Parlement & Intendance de Bordeaux, Election d'Agen, a 210 habitans.

la MAUREMONT, dans le haut Languedoc, Diocèse, Parlement, Intendance & Recette de Toulouse, a 163 habitans.

MAURENS ou sainte Marie de Maurens, dans le Perigord, Diocèse de Perigueux, Parlement & Intendance de Bordeaux, Election de Perigueux, a 1090 habitans.

MAURENS, dans le haut Languedoc, Diocèse, Parlement, Intendance & Recette de Toulouse, a 228 habitans.

MAURENS, dans le haut Languedoc, Diocèse de Lavaur, Parlement & Intendance de Toulouse, Recette de Lavaur, a 137 habitans.

MAURENS, dans le bas Armagnac, Diocèse d'Auch, Parlement de Toulouse, Intendance d'Auch, Election de Riviere-Verdun, a 468 habitans.

MAURENVILLE, dans le bas Armagnac, Diocèse de Lectoure, Parlement de Toulouse, Intendance d'Auch, Election de Lomagne, a 186 habitans.

MAUREPAS, *Malorepassus*, dans la Picardie, Diocèse de Noyon, Parlement de Paris, Intendance d'Amiens, Election de Peronne, a 740 habitans.

MAUREPAS, Comté, dans la Beauce, Diocèse de Chartres, Parlement & Intendance de Paris, Election de Montfort, a 225 habitans. M. le Chantelier de Pontchartrain en est Seigneur.

les MAURES du Luf, dans la Provence, Diocèse, Parlement, Intendance & Recette d'Aix, a 220 habitans. On prétend avoir trouvé dans le territoire de ce lieu des mines de toutes sortes de métaux, auxquelles on a commencé à faire travailler en 1720. Ce lieu est situé près du Golfe de Grimaud: il y a aux environs un bois assez considérable qui porte le même nom, qu'il a emprunté de la retraite des Maures, qui s'y réfugièrent lorsqu'ils furent chassés par Charles-Martel en 710.

MAURESARGUES, dans le bas Languedoc, Diocèse d'Uzès, Parlement de Toulouse, Intendance de Montpellier, Recette d'Uzès, a 137 habitans.

MAURET, dans l'Auvergne, Diocèse de S. Flour, Parlement de Paris, Intendance de Riom, Election d'Aurillac, a 200 habitans.

MAURIAC, *Mauriacum*, Ville, Prévôté, dans l'Auvergne, Diocèse de Clermont, Parlement de Paris, Intendance de Riom, Election de S. Flour, a 1369 habitans. Cette Ville est de la haute Auvergne, près de la Dordogne, aux frontières du Limousin. Les Jésuites y ont un Collège, qui a été fondé par Guillaume du Prat Evêque de Clermont. Il y a une Abbaye d'Hommes, Ordre de S. Benoît; elle a été fondée par la Princesse Clotilde, fille de Clovis, & fut bâtie & dédiée sous le vocable de S. Pierre, par Robert de la Tour d'Auvergne Evêque de Clermont, vers l'an 1197. On y conserve très religieusement le Corps de S. Marius, Confesseur de Jéhu Christ & Compagnon de S. Austremonne, Apôtre & premier Evêque d'Auvergne. Marius après avoir converti un grand nom-

bre de peuple sur le bord de l'océan, se retira dans une grotte de la Vallée de Jornés, (*Vallis Jorrensis*) où il vecut dans toute la sainteté possible jusqu'au dernier moment de sa vie, & se trouvant tout d'un coup environné d'une lumière extraordinaire, il rendit l'esprit le 6. des Ides de Juin. On trouve sa vie abrégée & sa fête marquée le huit du même mois, dans le Martyr. Gallican. in *supp.*

MAURIAC, dans l'Auvergne, Diocèse de Clermont, Parlement de Paris, Intendance de Riom, Election d'Issoire, a 392 habitans.

MAURIAC, dans le Basadois, Diocèse de Basas, Parlement de Intendance de Bordeaux, Election de Condom, a 372 habitans.

MAURLET, dans l'Armagnac, Diocèse d'Auch, Parlement de Toulouse, Intendance d'Auch, Election d'Armagnac, a 410 habitans.

MAURIGNAC, dans l'Agenois, Diocèse d'Agen, Parlement & Intendance de Bordeaux, Election d'Agen, a 159 habitans.

MAURIN, Bourg, dans la Gascogne, Diocèse d'Acqs, Parlement de Bordeaux, Intendance d'Auch, Election des Lannes, a 658 habitans.

MAURJOU, dans l'Auvergne, Diocèse de S. Flour, Parlement de Paris, Intendance de Riom, Election d'Aurillac, a 765 habitans.

MAURMONTIER, *Mauri Monasterium*, Abbaye en Alsace, ainsi appelée du nom d'un de ses Abbez vivant sous le Roy Thierry de Chelles au huitième siècle, & qui avoit d'abord été nommée Celle S. Leobard, de son premier Abbé au commencement du siècle précédent; *Cella S. Leobardi. Voyez* Marmoutier.

MAUROGNE, dans la Franche-Comté, Diocèse, Parlement & Intendance de Besançon, Baillage & Recette de Gray, a 40 habitans.

MAURON, dans la Bretagne, Diocèse de S. Malo, Parlement de Rennes, Intendance de Nantes, Recette de S. Malo, a 368 habitans.

MAURON ou S. Brieux de Mauron, dans la Bretagne, Diocèse de S. Malo, Parlement de Rennes, Intendance de Nantes, Recette de S. Malo, a 268 habitans.

MAUROUX, Ville, dans le bas Armagnac, Diocèse de Lectoure, Parlement de Toulouse, Intendance d'Auch, Election de Lomagne, a 3006 habitans.

MAUROY, *Maurogium*, aux confins de l'Asgomois & du Perigord.

MAURREAU, Abbaye de l'Ordre de S. Benoît, située à sept lieus de Poitiers, & dans son Diocèse. Il n'y a plus qu'un Prieur & un Sacristain, depuis que cette Abbaye a été ruinée par les Calvinistes, qui en ont détruit les titres. Elle rapporte quinze cens livres à son Abbé.

MAURS ou S. Etienne de Maurs; Ville, dans l'Auvergne, Diocèse de S. Flour, Parlement de Paris, Intendance de Riom, Election d'Aurillac, a 805 habitans. Cette petite Ville n'est considérable que par ce qu'elle est le Chef-lieu d'une des quatre Prévôtés qui composent les Etats de la haute Auvergne, quoiqu'on ne les convoque pas souvent.

MAURS, Maurtz ou Maures, *Abbatia sancti Petri de Mauris*, Abbaye d'Hommes, Ordre de S. Benoît. Elle est située sur les confins de l'Auvergne & du Quercy, dans la vallée d'Arcambe auprès d'une petite riviere nommée Alrency, au Diocèse de S. Flour, à l'extrémité d'une Paroisse nommée S. Sulpice, qui en dépend. On n'ose rien assurer de sa fondation, sur laquelle il n'y a rien de certain dans les anciens Chartres, non plus que sur les pre-

miers A  
de cent  
vingt-d  
MA  
vergne  
Intenda  
habitans  
MA  
de Châ  
Châlons  
MA  
d'Aler  
Recette  
MA  
se de Ba  
face, Ba  
MA U  
le Limou  
Bordeau  
Brives,  
MA U  
cèse, Pa  
llage &  
MA U  
cèse d'Al  
se, Recet  
MA U  
de Vienn  
ble, Ele  
MA U  
Norman  
de Rofle  
tans. M.  
MA U  
se, Parle  
d'Andely  
MA U  
sur la riv  
lement d  
& Greni  
Cure qui  
du Chapp  
Annexes.  
On adress  
MA U  
gne, Dio  
dance de  
de Toula  
de la Cur  
partie qu  
Baillage  
MA U  
Normand  
Intendant  
habitans.  
d'une Ca  
Martin d  
l'Abbé de  
MA U  
de Vence  
lieu est pr  
MA U  
se de Lect  
ce d'Auch  
MA U  
dans le P  
Paris, In  
tagne, a  
MA U  
Nantes, P  
cette de  
MA U

se retira dans  
abbis Jorneris)  
sible jusqu'au  
avant tout d'un  
ordinaire, il  
On trouve sa  
vint du même  
supp.  
e, Diocèse de  
Intendance de  
bitans.  
; Diocèse de  
de Bordeaux,  
ans.  
agne, Diocèse  
e, Intendance  
o habitans.  
enois, Diocèse  
e de Bordeaux,  
Gascogne, Dio-  
caux, Intendan-  
a 698 habitans.  
no, Diocèse de  
Intendance de  
Riom,  
ri Monasterium,  
du nom d'un de  
siery de Chelles  
d'abord été nom-  
premier Abbé au  
nt; Cella S. Leo-  
Franche-Comté,  
ce de Befançon,  
o habitans.  
ne, Diocèse de Si-  
habitans de Nan-  
habitans.  
Mauron, dans la  
Parlement de Ren-  
ette de S. Malo,  
e bas Armagnac,  
de Toulouse, In-  
omagne, a 3000  
ux confins de l'An-  
l'Ordre de S. Bo-  
iers, & dans son  
& un Sacriflain,  
inée par les Cal-  
res. Elle rapporte  
Maur, Ville, dans  
r, Parlement de  
ction d'Aurillac,  
n'est considérable  
u d'une des qua-  
Etats de la haute  
ouvoque pas sou-  
es, *Abbatia sancti*  
mes, Ordre de S.  
ins de l'Auvergne  
d'Arcambe auprès  
ence, au Diocèse  
Paroisse nommée  
ose rien assurer de  
a rien de certain  
us que sur les pre-

miers Abbez qui en ont tenu la Croffe pendant plus de cent ans. On compte cependant jusques en 1707. vingt-deux Abbez.

MAURS ou S. Sainct de Maurs, dans l'Auvergne, Diocèse de S. Flour, Parlement de Paris, Intendance de Riom, Election d'Aurillac, a 645 habitans.

MAURUP, dans la Champagne, Diocèse de Châlons, Parlement de Paris, Intendance de Châlons, Election de Vitry, a 355 habitans.

MAURY, dans le haut Languedoc, Diocèse d'Aler, Parlement & Intendance de Toulouse, Recette d'Aler, a 228 habitans.

MAUSPACH, dans la haute Alsace, Diocèse de Balle, Conseil Souverain & Intendance d'Alsace, Bailliage d'Altkirck, a 115 habitans.

MAUSSAC ou Mayffac, *Matefianum*, dans le Limosin, Diocèse de Limoges, Parlement de Bordeaux, Intendance de Limoges, Election de Brives, a 730 habitans.

MAUSSANS, dans la Franche-Comté, Diocèse, Parlement & Intendance de Befançon, Bailliage & Recette de Vesoul, a 68 habitans.

MAUSSANS, dans le haut Languedoc, Diocèse d'Alby, Parlement & Intendance de Toulouse, Recette d'Alby, a 227 habitans.

MAUTAILLE, dans le Dauphiné, Diocèse de Vienne, Parlement & Intendance de Grenoble, Election de Vienne, a 205 habitans.

MAUTEVILLE ou Menteville, dans la Normandie, Diocèse, Parlement & Intendance de Roüen, Election de Montivilliers, a 260 habitans. M. de Piétreval en est Seigneur.

MAUTHOIS, dans la Normandie, Diocèse, Parlement & Intendance de Roüen, Election d'Andely, a 128 habitans.

MAUTOR, *Malotortum*, dans la Picardie, sur la riviere de Somme, Diocèse d'Amiens, Parlement de Paris, Intendance d'Amiens, Election & Grenier à sel d'Abbeville, a 266 habitans. La Cure qui vaut sept cens livres est à la nomination du Chapitre d'Amiens. Yvonval & Vaux en sont Annexes. Le terroir produit bleds & autres grains. On adresse les lettres à Abbeville.

MAUVAGE, *Malogia*, dans la Champagne, Diocèse de Toul, Parlement de Paris, Intendance de Châlons, Bailliage de Chaumont, Recette de Toul, a 130 habitans. L'Abbé de Gorze est Patron de la Cure: l'Eglise est dédiée à S. Pantaléon. La partie qui dépend du Duc de Lorraine, relève du Bailliage de Gondrecourt.

MAUVAISVILLE, *Mala Villa*, dans la Normandie, Diocèse de Séez, Parlement de Roüen, Intendance d'Alençon, Election d'Argentan, a 368 habitans. L'Eglise Paroissiale est seule dans le milieu d'une Campagne, & s'appelle par cette raison S. Martin des Champs. Le patronage appartient à l'Abbé de S. Vandrille.

MAUVANCE, dans la Provence, Diocèse de Vence, Bailliage de Baux, a 12 habitans. Ce lieu est presque désert.

MAUVERS, dans le bas Armagnac, Diocèse de Lectoure, Parlement de Toulouse, Intendance d'Auch, Election de Lomagne, a 168 habitans.

MAUVES, *Mauva*, Bourg, sur l'Huifne, dans le Perche, Diocèse de Séez, Parlement de Paris, Intendance d'Alençon, Election de Mortagne, a 686 habitans.

MAUVES, dans la Bretagne, Diocèse de Nantes, Parlement de Reunes, Intendance & Recette de Nantes, a 168 habitans.

MAUVES, Bois, de trente-un arpens dans la

Maîtrise de S. Pons.

MAUVES & Glun, dans le haut Vivarez; Diocèse de Viviers, Parlement de Toulouse, Intendance de Montpellier, Recette de Viviers, a 558 habitans.

MAUVESIN, Ville, dans l'Armagnac, Diocèse d'Auch, Parlement de Toulouse, Intendance d'Auch, Election d'Armagnac, a 186 habitans. C'est la Ville Capitale du Vicomté de Fezenzaguel: l'on y fait beaucoup de salpêtre.

MAUVESIN, Bourg, dans le bas Armagnac, Diocèse d'Auch, Parlement de Toulouse, Intendance d'Auch, Election d'Astarac, a 268 habitans.

MAUVESIN, dans la Gascogne, Diocèse d'Acqs, Parlement de Bordeaux, Intendance d'Auch, Election des Lannes, a 830 habitans.

MAUVESIN, dans le Comté & du Diocèse de Comenges, Parlement de Toulouse, Intendance d'Auch, Election de Comenges, a 418 habitans.

MAUVESIN, dans le Neboufan, Diocèse de Comenges, Parlement de Toulouse, Intendance d'Auch, Recette de Neboufan, a 210 habitans.

MAUVESIN, dans le Basadois, Diocèse de Basas, Parlement & Intendance de Bordeaux, Election de Condom, a 480 habitans.

MAUVIERE, dans le Berry, Diocèse de Bourges, Parlement de Paris, Intendance de Bourges, Election de Blanc, a 406 habitans.

MAUVILLY, dans la Bourgogne, Diocèse de Langres, Parlement & Intendance de Dijon, Bailliage, Grenier à sel & Recette de Châtillon, a 42 habitans. L'Abbé de S. Seyne est Collateur de la Cure.

MAUVOISIN & Daujas, dans le haut Languedoc, Diocèse, Parlement, Intendance & Recette de Toulouse, a 372 habitans.

MAUVRAIS ou S. Jean des Mauvrais, Bourg, dans l'Anjou, Diocèse d'Angers, Parlement de Paris, Intendance de Tours, Election d'Angers, a 925 habitans.

MAUX & Abous, dans le Nivernois, Diocèse de Nevers, Parlement de Paris, Intendance de Moulins, Election de Nevers, a 205 habitans. Il y a de bons cantons à froment, d'autres à seigle, fort mauvais: le pacage assez bon, du foin suffisamment pour les bestiaux: quelques vignes & beaucoup de bois. Le Prieur Commandataire & le sieur de Chaudion en sont Seigneurs.

MAUXLOUE, dans la Picardie, Diocèse de Laon, Parlement de Paris, Intendance de Soissons, Election de Laon, a 400 habitans.

MAUZAC, *Maudianum*, *Mausseum*, *Mauzia-cum*, Abbaye, proche de Riom, Diocèse du Clermont, fondée par Calmeil ou Calmine, Sénateur Romain, & Ramadie sa femme, sous Thierry I. vers l'an 681. en l'honneur de S. Pierre, & de S. Caprais Martyr, & où l'on garde le Corps de S. Auftreimoine, Apôtre des Auvergnats, & celui du Fondateur, qui y est appelé S. Carmery & qualifié Duc d'Aquitaine. Le P. Mabillon témoigne dans ses Annales que le nom de Mauzac a été donné à ce lieu de ce qu'il est situé entre des eaux; mais si c'est le même que celui que Gregoire de Tours appelle *Musiacus*, dans le livre de la Gloire des Confesseurs, comme le présume le P. Ruinart, après les Auteurs de la Gaule Chrétienne, il seroit aussi naturel de tirer ce nom de celui de *Musus*, en sorte qu'il signifieroit la demeure de *Musus*; de même qu'*Albinacum* signifie la demeure d'*Albinus*, ce qui est encore vrai de tant d'autres noms semblables. Ce Monastère fut

rétabli par Pepin Roy d'Aquitaine, en la vingtième année de son rogne, ou l'an 831. selon la Chartre qui est dans la Gaule Chrétienne, avec une indiction vicieuse. & il fut enfin soumis à l'Abbé de Cluny en 1095. On le sécularisa en 1618. L'Abbé jouit de deux mille livres de revenu. *Voyez* la Gaule Chrétienne.

**MAUZAC**, dans le Comté & du Diocèse de Comenges, Parlement de Toulouse, Intendance d'Auch, Election de Comenges, a 160 habitans.

**MAUZAT & S. Maimé**, dans le Périgord, Diocèse de Périgueux, Parlement & Intendance de Bordeaux, Election de Périgueux, a 3405 habitans.

**MAUZE'**, Bourg, dans le Poitou, Diocèse de Poitiers, Parlement de Paris, Intendance de Poitiers, Election de Thouars, a 1735 habitans.

**MAUZE'**, Bourg, dans le pays d'Aunis, Diocèse de la Rochelle, Parlement de Paris, Intendance & Election de la Rochelle, a 1486 habitans.

**MAUZUN**, dans l'Auvergne, Diocèse de Clermont, Parlement de Paris, Intendance de Riom, Election de Clermont, a 305 habitans.

## M A X

le **MAX** de Bofat, dans le Bourbonnois, Diocèse de Nevers, Parlement de Paris, Intendance & Election de Moulins, a 114 habitans.

**MAXENT**, dans la Bretagne, Diocèse de S. Malo, Parlement de Rennes, Intendance de Nantes, Recette de S. Malo, a 368 habitans.

**MAXILLY**, dans la Bourgogne, Diocèse de Langres, Parlement & Intendance de Dijon, Bailliage & Grenier à sel d'Auxonne, Recette de Dijon, a 510 habitans. C'est pays de plaines & de forêts. La Saône y passe & elle est navigable.

**MAXON**, dans le Quercy, Diocèse de Cahors, Parlement de Toulouse, Intendance de Montauban, Election de Cahors, a 268 habitans.

## M A Y

**MAY**, dans la Normandie, Diocèse de Bayeux, Parlement de Rouen, Intendance & Election de Caën, a 204 habitans.

le **MAY**, Bourg, dans l'Anjou, Diocèse de Poitiers, Parlement de Paris, Intendance de Tours, Election de Montreuil, a 2500 habitans.

**MAY** ou sainte Foy de May, dans le Forez, Diocèse de Lion, Parlement de Paris, Intendance de Lion, Election de Montbrison, a 133 habitans.

**MAY** en Mulcien, dans la Picardie, Diocèse de Senlis, Parlement de Paris, Intendance de Soissons, Election de Crépy, a 684 habitans.

**MAYAT**, dans le Périgord, Diocèse de Périgueux, Parlement & Intendance de Bordeaux, Election de Périgueux, a 385 habitans.

**MAYE'** sur Olne, dans la Normandie, Diocèse de Bayeux, Parlement de Rouen, Intendance & Election de Caën, a 394 habitans.

**MAYENNE**, *Medana*, sur la riviere de même nom, Ville & Duché-Pairie, dans le Maine, Diocèse du Mans, Parlement de Paris, Intendance de Tours, Chef-lieu d'une Election, a 2460 habitans. Elle est encore Siège d'une Maréchaussée & d'une Maîtrise particulière des Eaux & Forêts; il y a un Hôtel de Ville. La haute Justice du Duché a un très-grand ressort. Son Château a été bâti sur la croupe d'un roc, si avantageusement qu'il passoit pour imprenable. La Cure qui est considérable & Chef de Doyenné, est à la nomination du Chapitre du Mans. Il y a de plus une Chapelle de S. Antoi-

ne, une Léproserie, un Hôpital & un petit Collège abandonné; dont il est sorti de très bons sujets: & un Prieuré dépendant de Marmoutier.

Il est bon de remarquer que dans le pays on fait le mot de Mayenne de deux syllabes, comme si on écrivoit Maine, & non pas de trois syllabes, ainsi qu'on le prononce aujourd'hui à Paris & dans les Provinces éloignées, en suivant scrupuleusement l'orthographe. Cette Ville fut prise & brûlée par Guillaume le Bastard Duc de Normandie, depuis Roy d'Angleterre, & elle a été long-tems une des plus fortes places de la Province. Elle est quelquefois surnommée *Maine la Jubelle*, du nom d'un de ses anciens Seigneurs qui étoit fort puissant. M. Menage en a donné la suite dans son Histoire de Sablé, & assez exactement si on en excepte les premiers, sur lesquels il a suivi de près un très-mauvais mémoire, qui les fait commencer par un *Mten*, qui auroit vécu dès le neuvième siècle. Il faut retrancher de la généalogie les cinq premiers degrez jusqu'à son Geoffroy II. il le fait fils d'un Jubel, & il avoit certainement pour pere Haimon, qu'on ne connoit point autrement, mais qui pourroit être l'Haimon Seigneur du Château du Loir, qui vivoit sous Hugues Capet & Robert son fils: le tems & le pays y conviennent.

Fouques Nera Comte d'Anjou, dont le Maine relevoit, donna la Ville de Mayenne à ce Geoffroy, à qui on voit aussi des descendans du nom d'Haimon; & c'est ce qu'on apprend d'un Cartulaire de S. Vincent du Mans, fol. 80. dont voici les termes. Ce fait a été jusqu'ici ignoré des Historiens, ce qui le rend important: *Ganfridus Medanenſis filius Haimonis, ipſe ille cuius caſtrum Medana fuit, de cuius beneficio conſtat dono Fulconis Andegavinſis amittit.* C'est sans doute aussi ce Geoffroy à qui Duchefne, dans l'Histoire de la Maison de Charillon, pag. 70. fait épouser sous Henry I. Matilde Dame d'Alluye & de Brou, auparavant veuve de Guillaume Seigneur de Montmirel, Auton, & la Basoche au Perche.

Le dernier des Seigneurs de Mayenne de cette grande Maison fut Jubel II. qui ne laissa que trois filles en mourant l'an 1220. Isabelle l'aînée n'eut point d'enfans de Dreux de Mello, fils du Connétable, ni de Louis Comte de Sancerre ses maris. Après sa mort la Terre passa à Alain d'Avaugour fils de sa Cadette, & dans la suite aux Maisons de Bretagne, de Blois & d'Anjou. Charles d'Anjou Comte du Maine, mourant sans postérité en 1431. fit son héritier le Roy Louis XI. qui se mit en possession de Mayenne comme de ses autres biens; mais Charles VIII. la rendit à Jean & à Louis d'Armagnac, neveu du Comte du Maine. Cependant elle ne resta pas long-tems à cette Maison: René Duc de Lorraine la revendiqua, comme issu par sa mere de la branche aînée d'Anjou, & le Parlement de Paris la lui adjugea: la Terre fut érigée en 1544. en Marquisat par François I. pour Claude de Lorraine Duc de Guise, & puis en Duché-Pairie, conjointement avec la Terre de Sablé en 1573. par Charles IX. pour Charles de Lorraine, petit-fils de Claude, qui se rendit si fameux sous le nom de Duc de Mayenne, pendant qu'il fut Chef de la Ligue contre Henry IV. L'érection étoit pour lui, ses successeurs & ayans causes mâles & femelles: sa fille porta le Duché à la Maison de Gonzagues-Nevers, de laquelle le Cardinal Mazarin l'acheta en 1654. & le donna en 1661. à Hortense Mancini sa niece. Elle épousa Armand Jean de la Porte, & M. le Duc de Mazarin son fils le posséda aujourd'hui; les Seigneurs du nom de Mayenne porteroient des gueules à six écusons d'or chargés

chargés de leurs sceaux Armes qui dans l'Abbé

**MAYE'** aux frontières plusieurs a val, Château d'Angers a mais en conséquence elle n'est assez profondément jusque écluses pour mais la nég & la main sont que l'o Le Cardina te riviere n' interrompu l'entreprise pays, qui abondant.

**MAYE'** Bas, Par Election de

**MAYE'** cécé de Bay & Election

**MAYE'** gers, Parler Election de

le **MAY** tanis, Bour

Clermont, de Vichy,

dans la Mou bre; à trois à seigle & à commerce d

haute futaie de la Cure est

Madame la Collatrice. C

le Marquis res par an.

le **MAY** de la Paroiss

te de Paris e c'est terres

seigle & avo duit: les pad

il n'y a pas b du lieu en e

le **MAY** de Vâbres,

de Montaub bitans.

**MAYO** Parlement d

de Monsbril **MAYO** Dincé de

ce de Soiffon **MAYRA** fe de Carca

Toulouse, R **MAYR** fe de Vivier

de Montpell **MAYR** chargez

ays on fait  
omme si on  
labes, ainsi  
& dans les  
uleusement  
brûlée par  
die, depuis  
ms une des  
est quelque  
om d'un de  
ouissant. M.  
Histoire de  
epte les pré-  
rés-mauvais  
a Més, qui  
faut rrean-  
degrez jus-  
Jubel, & il  
, qu'on ne  
ourroit être  
r, qui vivoit  
le tems & le

nt le Maine  
ce Geoffroy,  
om d'Hame-  
trulaire de S.  
l les termes.  
riens, ce qui  
mensis filius  
a suis, de cu-  
avini omissis.  
ui Duchesne,  
llon, pag. 70.  
ame d'Alluye  
ultraume Sci-  
loche au Per-

enne de cette  
issa que trois  
l'aînée n'eut  
du Connéta-  
maris. Après  
pour fils de sa  
de Bretagne,  
ou Comte du  
t. fit son heri-  
possession de  
; mais Char-  
d'Armagnac,  
dant elle ne  
René Duc de  
par sa mere  
lement de Pa-  
1544. en Mar-  
Lorraine Duc  
onjointement  
aries IX. pour  
de, qui se ren-  
ayenne, pen-  
re Henry IV.  
& ayans cause  
ché à la Mai-  
le Cardinal  
na en 1661. à  
ousa Armand  
azarin son fils  
ers du nom de  
écussons d'or  
chargez

chargez chacun d'un saïs, comme on le voit par leurs sceaux, quoiqu'on n'ait point mis ce rais aux Armes qui sont sur le tombeau du dernier Jubel, dans l'Abbaye de Fontaine-Daniel.

**MAYENNE**, Riviere; elle prend sa source aux frontières de la Normandie, passe, en recevant plusieurs autres petites rivières, par Mayenne, Laval, Châteaugontier, & se joint un peu au-dessus d'Angers avec la Sarthe, qui est aussi grosse qu'elle, mais en conservant seule son nom, & se perd ensuite elle-même dans la Loire. Elle est fort large & assez profonde pour porter bateau depuis Châteaugontier jusqu'à son embouchure. On a construit des écluses pour continuer la navigation jusqu'à Laval; mais la négligence de nettoyer le fond de la rivière & la mauvaise construction de ces mêmes écluses font que l'on n'en retire pas toute l'utilité possible. Le Cardinal Mazarin avoit entrepris de rendre cette rivière navigable jusqu'à Laval, mais sa mort a interrompu ou plutôt fait évanouir ce projet, dont l'entreprise auroit été d'une extrême utilité pour ce pays, qui manque de commerce, quoique très-abondant.

**MAYERAC**, dans le Basadois, Diocèse de Basas, Parlement & Intendance de Bordeaux, Election de Condom, a 190 habitans.

**MAYES** sur Seulle, dans la Normandie, Diocèse de Bayeux, Parlement de Rouen, Intendance & Election de Caen, a 400 habitans.

**MAYET**, Bourg, dans l'Anjou, Diocèse d'Angers, Parlement de Paris, Intendance de Tours, Election de la Flèche, a 3500 habitans.

le **MAYET** de Montagne, *Mayetum n Montanis*, Bourg, dans le Bourbonnois, Diocèse de Clermont, Parlement de Paris, Intendance de Moulins, Election de Gannat, Grenier à sel de Vichy, a 860 habitans. Ce Bourg est situé dans la Montagne de Jour près la rivière de Berberie; à trois lieues & demie de l'Allier; c'est terres à seigle & à avoine: bons pacages & foins: grand commerce de bestiaux, beaucoup de bois taillis & haute futaye. La taille y est personnelle; le revenu de la Cure est de trois cens livres, à portion congrüe. Madame la Prieure de Chatil de Montagne en est Collatrice. Cette Terre est une Baronie, dont M. le Marquis de Tavannes est Seigneur. Il y a six Foires par an.

le **MAYET** d'Ecollers, Collecte dépendante de la Paroisse de Janzat, située sur la grande route de Paris en Auvergne, près la rivière de Sioulle; c'est terres moitié à froment & orge, & moitié à seigle & avoine: beaucoup de vignes d'un bon produit: les pacages sont fort mauvais & stériles, & il n'y a pas beaucoup de foins. M. le Commandeur du lieu en est Seigneur.

le **MAYNIAL**, dans le Rouergue, Diocèse de Vâbres, Parlement de Toulouse, Intendance de Montauban, Election de Milhaud, a 268 habitans.

**MAYOL**, dans le Forez, Diocèse de Lion, Parlement de Paris, Intendance de Lion, Election de Montbrison, a 190 habitans.

**MAYOT** ou Chiry-Mayot, dans la Picardie, Diocèse de Laon, Parlement de Paris, Intendance de Soissons, Election de Laon, a 160 habitans.

**MAYRAC**, dans le haut Languedoc, Diocèse de Carcassonne, Parlement & Intendance de Toulouse, Recette de Carcassonne, a 78 habitans.

**MAYRAS**, dans le bas Languedoc, Diocèse de Viviers, Parlement de Toulouse, Intendance de Montpellier, Recette de Viviers, a 725 habitans.

**MAYRE**, dans le Dauphiné, Diocèse, Parle-

ment, Intendance & Election de Grenoble, a 181 habitans.

**MAYRES** ou S. Martin de Mayres, dans le bas Languedoc, Diocèse de Viviers, Parlement de Toulouse, Intendance de Montpellier, Recette de Viviers, a 972 habitans.

**MAYREVILLE**, dans le haut Languedoc, Diocèse de Mirepoix, Parlement & Intendance de Toulouse, Recette de Mirepoix, a 495 habitans.

**MAYRINAC** le Francoal, dans le Quercy, Diocèse de Cahors, Parlement de Toulouse, Intendance de Montauban, Election de Figeac, a 368 habitans.

**MAYROIMES**, dans le bas Languedoc, Diocèse de Narbonne, Parlement de Toulouse, Intendance de Montpellier, Recette de Narbonne, a 69 habitans.

**MAYRONNE**, dans le Quercy, Diocèse de Cahors, Parlement de Toulouse, Intendance de Montauban, Election de Figeac, a 316 habitans.

**MAYS**, dans le Forez, Diocèse de Lion, Parlement de Paris, Intendance de Lion, Election de Montbrison, a 750 habitans.

**MAYSEL**, dans la Picardie, Diocèse de Beauvais, Parlement de Paris, Intendance de Soissons, Election de Clermont, a 160 habitans.

**MAYVRE**, dans la Bourgogne, Diocèse d'Autun, Parlement & Intendance de Dijon, Bailliage & Recette d'Autun, a 318 habitans.

## M A Z

**MAZAN** ou Masan, *Mansada* ou *Manslada*, Abbaye d'Hommes, Ordre de Cîteaux, Fille de Bonnevaux, dans le Vivarez, Diocèse de Vienne, où elle a été fondée au mois de Novembre 1119. Elle vaut par an à l'Abbé neuf à dix mille livres.

**MAZANGE**, Bourg, dans la Beauce, Diocèse de Blois, Parlement de Paris, Intendance d'Orleans, Election de Vendôme, a 140 habitans.

**MAZARIN**. Voyez Rhetel.

le **MAZAT**, dans le haut Languedoc, Diocèse de Narbonne, Parlement & Intendance de Toulouse, Recette de Limoux, a 65 habitans.

**MAZE**, *Mafacum*, Bourg, sur la Loire, dans l'Anjou, Diocèse d'Angers, Parlement de Paris, Intendance de Tours, Election de Baugé, a 2810 habitans. Selon un titre de l'Abbaye de Vendôme Hubert Vicomte de Vendôme ayant cédé à Foulques Nera Comte d'Anjou l'Eglise Paroissiale & la Terre de ce lieu, qu'il tenoit de lui, pour obtenir l'Evêché d'Angers pour Hubert son fils (car on n'étoit pas alors scrupuleux sur la simonie) Foulques donna aussitôt la Terre à Lancelin de Beaugency, & Geoffroy Martel fils de Foulques aumôna ensuite l'Eglise & l'Abbaye de Vendôme, dont il étoit Fondateur. Cette Eglise est sous l'invocation de S. Pierre. *Hist. de Sablé*.

les **MAZEAUX**, dans le bas Languedoc, Diocèse du Puy, Parlement de Toulouse, Intendance de Montpellier, Recette du Puy, a 100 habitans.

**MAZEIRAC**, dans la Marche, Diocèse de Limoges, Parlement de Paris, Intendance de Moulins, Election de Guetet, a 181 habitans. C'est une Paroisse située en plaine, terres legeres à seigle, bled noir, quelque avoine, orge, millet & raves, les pacages & foins suffisent pour l'engrais des bestiaux qu'on y élève, & dont on fait commerce. Les habitans sont laborieux & commodes.

**MAZEIRAC** près Langeac, dans l'Auvergne,



Diocèse de S. Flour, Parlement de Paris, Intendance de Riom, Election de Brioude, a 700 habitans.

MAZEIRAS, sur les confins de l'Auvergne, Diocèse de Limoges, Parlement de Paris, Intendance de Moulins, Election de Combrailles, a 92 habitans. C'est une Paroisse située sur une hauteur; bonnes terres à seigle, bled noir & avoine & très-peu de froment. Les habitans ne font aucun commerce. M. le Duc d'Orleans en est Seigneur.

MAZENAY, dans la Bourgogne, Diocèse d'Autun, Parlement & Intendance de Dijon, Bailliage de Montceuil, Grenier à sel & Recette d'Autun, a 106 habitans. C'est pays de montagnes & de plaines: terres à froment & à seigle.

MAZENGARTE, dans l'Artois, Diocèse d'Arras, Parlement de Paris, Intendance d'Amiens, Gouvernance d'Arras, Bailliage & Recette de Lens, a 152 habitans.

MAZENS, dans le haut Languedoc, Diocèse de Montauban, Parlement & Intendance Toulouse, Election de Montauban, a 308 habitans.

MAZERAC, dans le Basadois, Diocèse de Basas, Parlement & Intendance de Bordeaux, Election de Condom, a 350 habitans.

MAZERAC ou S. Martin de Mazerac, dans la Guienne, Diocèse, Parlement, Intendance & Election de Bordeaux, a 2035 habitans.

MAZERAT la Brequeille, dans l'Auvergne, Diocèse de S. Flour, Parlement de Paris, Intendance de Riom, Election de Brioude, a 785 habitans.

MAZERAY, Bourg, dans la Saintonge, Diocèse de Saintes, Parlement de Bordeaux, Intendance de la Rochelle, Election de S. Jean d'Angély, a 640 habitans.

MAZERE, dans le bas Languedoc, Diocèse du Puy, Parlement de Toulouse, Intendance de Montpeller, Recette du Puy, a 272 habitans.

la MAZERE, dans l'Armagnac, Diocèse d'Auch, Parlement de Toulouse, Intendance d'Auch, Election d'Armagnac, a 266 habitans.

la MAZERE, dans le bas Armagnac, Diocèse d'Auch, Parlement de Toulouse, Intendance d'Auch, Election d'Astillac, a 186 habitans.

la MAZERE, Pricuré, Diocèse de Bourges, près d'Issoudun.

MAZERES, *Castrum de Mazzeris*, Ville, dans le pays de Foix, Diocèse de Pamiers, Parlement de Toulouse, Intendance & Recette de Rouffillon, a 1322 habitans. C'est une des principales Villes du Comté de Foix. Ce n'étoit qu'un Village en 1257. Berenger Abbé de Bolbone en fit une Ville avec la permission du Comte de Foix, & ils partagerent ensemble la Justice & la Seigneurie de Mazereres. Les Comtes de Foix y ont fait leur résidence, parce que la situation en est fort agréable.

MAZERES, Bourg, dans la Touraine, Diocèse de Tours, Parlement de Paris, Intendance & Election de Tours, a 730 habitans.

MAZERES, Bourg, dans le bas Armagnac, Diocèse d'Auch, Parlement de Toulouse, Intendance d'Auch, Election d'Astillac, a 586 habitans. Ce Bourg est sur la riviere de Baïse, à deux lieux d'Auch à l'occident.

MAZERES, dans le Basadois, Diocèse de Basas, Parlement & Intendance de Bordeaux, Election de Condom, a 350 habitans.

MAZERES, dans le Condomois, Diocèse de Condom, Parlement & Intendance de Bordeaux, Election de Condom, a 168 habitans.

MAZERES, dans l'Angoumois, Diocèse

d'Agon, Parlement & Intendance de Bordeaux, Election d'Agon, a 180 habitans.

MAZERES, dans le Beau, Diocèse de Lescar, Parlement de Pau, Intendance d'Auch, Sénéchaussée & Recette de Pau, a 50 habitans.

MAZERES, dans le Comté & du Diocèse de Comenges, Parlement de Toulouse, Intendance d'Auch, Election de Comenges, a 368 habitans.

MAZERETTE, dans le haut Languedoc, Diocèse de Comenges, Parlement & Intendance de Toulouse, Election de Comenges, a 328 habitans.

MAZERETTES, dans le bas Armagnac, Diocèse d'Aire, Parlement de Toulouse, Intendance d'Auch, Election de Riviere-Verdun, a 410 habitans.

MAZERIEU ou Mezeriere, dans le Bourbonnois, Diocèse de Clermont, Parlement de Paris, Intendance de Moulins, Election de Gannat, a 264 habitans. C'est un Paroisse située à une demi-lieue de la riviere de Sioulle & de Gannat: bonnes terres, deux tiers froment & orge, & un tiers seigle, assez de vignes & de noix. M. Law ou ses Creanciers, & Mademoiselle de Belleville en sont Seigneurs.

MAZERNY, dans la Champagne, Diocèse de Reims, Parlement de Paris, Intendance de Châlons, Election de Rhetel, a 512 habitans.

MAZEROLLES, dans l'Angoumois, Diocèse d'Angoulême, Parlement de Paris, Intendance de Limoges, Election d'Angoulême, a 680 habitans.

MAZEROLLES, dans le Poitou, Diocèse de Poitiers, Parlement de Paris, Intendance & Election de Poitiers, a 412 habitans.

MAZEROLLES, dans le bas Languedoc, Diocèse de Narbonne, Parlement & Intendance de Toulouse, Recette de Limoux, a 275 habitans.

MAZEROLLES, dans le Bearn, Diocèse de Lescar, Parlement de Pau, Intendance d'Auch, Sénéchaussée & Recette de Morlas, a 128 habitans.

MAZEVERNEIX, dans la Marche, Diocèse de Limoges, Parlement de Paris, Intendance de Limoges, Election de Bourgançuf, a 75 habitans.

MAZOIRES, dans l'Auvergne, Diocèse de Clermont, Parlement de Paris, Intendance de Riom, Election de Clermont, a 1115 habitans.

le MAZET, dans la Marche, Diocèse de Limoges, Parlement de Paris, Intendance de Limoges, Election de Bourgançuf, a 20 habitans.

MAZEUIL, dans le Poitou, Diocèse de Poitiers, Parlement de Paris, Intendance de Tours, Election de Richelleu, a 422 habitans.

MAZEYROLLES, dans le Basadois, Diocèse de Basas, Parlement & Intendance de Bordeaux, Election de Condom, a 92 habitans.

MAZEYROLLES, dans le Rouergue, Diocèse de Rodez, Parlement de Toulouse, Intendance de Montauban, Election de Villefranche, a 268 habitans.

MAZEYROLS ou S. Cerny le Mazeyrols, dans le Périgord, Diocèse de Sarlat, Parlement & Intendance de Bordeaux, Election de Sarlat, a 815 habitans.

MAZEYROLS, dans le Périgord, Diocèse de Sarlat, Parlement & Intendance de Bordeaux, Election de Sarlat, a 490 habitans.

la MAZIERE, Bourg, dans le Limosin, Diocèse de Tulle, Parlement de Bordeaux, Intendance de Limoges, Election de Tulle, a 900 habitans.

la MAZIERE, dans la Marche, Diocèse de

Limoges, lins, Election Paroisse et font fertile industrieux vert en est

la MAZIERE Diocèse de d'ance de M habitans. C de bruyeres noir; un pe quelques ha voisines. M Seigneur.

MAZIERE C'est une Pa l'Archevêque

MAZIERE roisse de Be ne de France au Couv de à Bourge

MAZIERE Rodez, Pa Montauban tans.

MAZIERE de Poitiers Tours, Elec tans.

MAZIERE Limoges, P tiers, Electi

MAZIERE Poitiers, Pa tiers, Electi

MAZIERE Rochelle, P tiers, Electi

MAZIERE d'Angoulême Limoges, tans.

MAZIERE ras, Parlem Gouvernanc Pol, a 391 h

MAZIERE gen, Parlem tion d'Agon

MAZIERE de Mâcon, Dijon, Bailli de Cluny, a montagne à

MAZIERE Parlement d de Roanne,

MAZIERE Nevers, Par lins, Electi C'est terres

MAZIERE produisent tiers de l'ann

MAZIERE Saintes, Pa la Rochelle habitans.

MAZIERE ras, Parlem

de Bordeaux,  
de Lef  
Auch, Sé-  
nars.

Diocèse de  
Intendance  
habitans.  
Languedoc,  
Intendance  
318 habi-

Armagnac,  
Inten-  
dun, a 410

de Bour-  
ment de Pa-  
le Gannat,  
e à une de-  
annat: bon-  
& un tiers  
Lau ou fe-  
ille en font

ne, Diocèse  
nce de Chi-  
ans.

Amoisi, Dio-  
aris, Inten-  
ême, a 680

ou, Diocèse  
ntendance &

Languedoc;  
Intendance  
275 habitans.

Diocèse de  
nce d'Auch,  
128 habitans.

che, Diocèse  
ntendance de  
75 habitans.

Diocèse de  
ntendance de  
9 habitans.

Diocèse de Li-  
nce de Limo-  
abitans.

Diocèse de Poi-  
ce de Tours,  
as.

Madols, Dio-  
ance de Bor-  
abitans.

oiergue, Dio-  
se, Intendan-  
ranche, a 268

de Mazeyrols,  
t, Parlement  
de Sarlat, a

ord, Diocèse  
de Bordeaux,

le Limosin,  
ordeaux, In-  
lules, a 800

, Diocèse de

Limoges, Parlement de Paris, Intendance de Moulins, Election de Gueret, a 345 habitans. Cette Paroisse est située en pays de montagnes: ses terres sont fertiles en seigle & avoine; les habitans sont industrieux & commodes. M. le Baron de Châteauevert en est Seigneur.

la MAZIERE, sur les confins de l'Auvergne, Diocèse de Limoges, Parlement de Paris, Intendance de Moulins, Election de Combrailles, a 204 habitans. Ce Bourg est situé en plaines; c'est pays de bruyeres, terres maigres à seigle, avoine & bled noir; un petit commerce de brebis & de moutons; quelques habitans vont travailler dans les Provinces voisines. M. le Commandeur de Tortebez en est Seigneur.

MAZIERE, dans la Touraine, Langeais. C'est une Paroisse dont la Cure est en l'Evêché de l'Archevêque de Tours.

MAZIERE, dans le Berry, Paroisse de Bouis: Voyez Bouis. La B. de France, fille de Louis XII. y a fait un erre au Couvent de l'Annonciade, qu'elle avoit fondé à Bourges.

MAZIERE, dans le Roilergue, Diocèse de Rodez, Parlement de Toulouse, Intendance de Montauban, Election de Villefranche, a 268 habitans.

MAZIERES, Bourg, dans l'Anjou, Diocèse de Poitiers, Parlement de Paris, Intendance de Tours, Election de Montreuil-Bellay, a 500 habitans.

MAZIERES, dans le Poitou, Diocèse de Limoges, Parlement de Paris, Intendance de Poitiers, Election de Confolans, a 900 habitans.

MAZIERES, dans le Poitou, Diocèse de Poitiers, Parlement de Paris, Intendance de Poitiers, Election de S. Maixant, a 555 habitans.

MAZIERES, dans le Poitou, Diocèse de la Rochelle, Parlement de Paris, Intendance de Poitiers, Election de Niort, a 492 habitans.

MAZIERES, dans l'Angoumois, Diocèse d'Angoulême, Parlement de Paris, Intendance de Limoges, Election d'Angoulême, a 225 habitans.

MAZIERES, dans l'Artois, Diocèse d'Arras, Parlement de Paris, Intendance d'Amiens, Gouvernance d'Arras, Bailliage & Recette de S. Pol, a 392 habitans.

MAZIERES, dans l'Agenois, Diocèse d'Agen, Parlement & Intendance de Bordeaux, Election d'Agen, a 138 habitans.

MAZILLE, dans la Bourgogne, Diocèse de Mâcon, Parlement de Paris, Intendance de Dijon, Bailliage & Recette de Mâcon, Grenier à sel de Cluny, a 285 habitans. Ce lieu est situé sur une montagne à une lieue de Cluny; la Grosne y passe & un petit ruisseau appelé Repentir.

MAZILLY, dans le Forez, Diocèse de Lion, Parlement de Paris, Intendance de Lion, Election de Roanne, a 614 habitans.

MAZIMEN, dans le Nivernois, Diocèse de Nevers, Parlement de Paris, Intendance de Moulins, Election de Châteauneuf, a 98 habitans. C'est terres à seigle, bled noir & avoine, qui ne produisent pas pour la subsistance des habitans le tiers de l'année. M. de Mafsarany en est Seigneur.

MAZIN, dans la Saintonge, Diocèse de Saintes, Parlement de Bordeaux, Intendance de la Rochelle, Election de S. Jean d'Angely, a 155 habitans.

MAZINGHEM, dans l'Artois, Diocèse d'Arras, Parlement de Paris, Intendance d'Amiens,

Bailliage & Recette d'Aire, a 146 habitans.

MAZIOU ou Mariol, dans le Bourbonnois, Diocèse de Nevers, Parlement de Paris, Intendance & Election de Moulins, a 147 habitans. Ce lieu est à treize lieues de Moulins, demi-lieu de l'Allier, un quart en plaine; c'est terres varennées à seigle & avoine: les trois quarts en pays raboteux à seigle & quelque froment; les foins abondans & grallifs: les pacages étendus dans les montagnes: bon profit des bestiaux qu'ils élèvent, & des vignes de rapport: plusieurs bois taillis appartenans à M. de Chabannes, & de futaye à differens particuliers: plusieurs noyers & menus fruits. M. de Chabannes en est Seigneur.

MAZION, dans la Guienne, Diocèse, Parlement, Intendance & Election de Bordeaux, a 422 habitans.

MAZIRAT, dans le Bourbonnois, Diocèse de Bourges, Parlement de Paris, Intendance de Moulins, Election de Montluçon, a 345 habitans. C'est une Paroisse à trois lieues de Montluçon, c'est terres à seigle: les pacages y sont bons: on y élève & engraille des bestiaux, dont on fait un bon commerce. M. le Duc est Seigneur de ce lieu.

MAZIROLE, dans la Franche-Comté, Diocèse, Parlement, Intendance, Bailliage & Recette de Besançon, a 123 habitans.

le MAZIS & Juval, dans la Picardie, Diocèse d'Amiens, Parlement de Paris, Intendance d'Amiens, Election d'Abbeville, a 157 habitans.

## M E A

la MEAC, dans la Gascogne, Diocèse de Tarbes, Parlement de Toulouse, Intendance d'Auch, Recette du Comté de Bigorre, a 168 habitans.

MEAILLES, dans la Provence, Diocèse de Glandève, Parlement & Intendance d'Aix, Viguerie & Recette d'Annot, a 268 habitans. Il y a dans son territoire une belle forêt de sapins, qui servent pour faire des mas de vaisseaux.

MEANGE & Chamagnieu, dans le Dauphiné, Diocèse de Vienne, Parlement & Intendance de Grenoble, Election de Vienne, a 446 habitans.

MEAROS ou S. Pierre de Mearoz, *Castrum de Marzella*, dans le Dauphiné, Diocèse, Parlement, Intendance & Election de Grenoble, a 218 habitans.

MEASNES, dans la Marche, Diocèse de Limoges, Parlement de Paris, Intendance de Moulins, Election de Gueret, a 365 habitans. C'est une Paroisse située en plaine, les terres fertiles à seigle, bled noir, orge, millet & avoine & des raves: les pacages & les foins sont suffisans pour la nourriture des bestiaux qui y sont, & l'engrais de ceux qu'on y élève, dont on fait quelque commerce aux Foires d'Algurande & de Cluis en Berry. Il y a des bois de haute futaye appartenans à Messieurs du Breuil, Gallemaud, de la Celle, & Duplex-Gaillard.

MEAUPEC, dans le Berry, Diocèse de Bourges, Parlement de Paris, Intendance de Bourges, Election de Châteauroux, a 275 habitans.

MEAUCÉ, dans la Beauce, Diocèse de Chartres, Parlement de Paris, Intendance d'Orléans, Election de Chartres, a 436 habitans.

MEAUCÉ, dans le Nivernois, Diocèse de Nevers, Parlement de Paris, Intendance de Moulins, Election de Nevers, a 178 habitans. C'est une Paroisse située en plaine, sur les bords de la rivière d'Allier; c'est terres à seigle, méteil & quelque peu de froment d'un assez bon rapport: les foins suffisans pour la nourriture des bestiaux: quelques



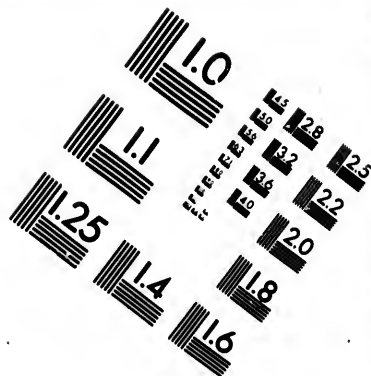
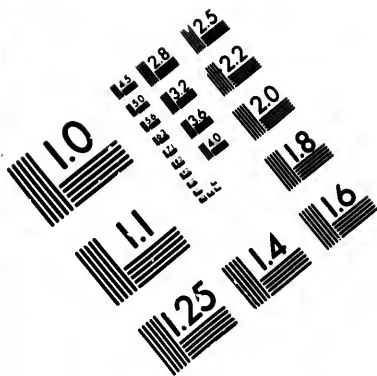

**IMAGE EVALUATION  
TEST TARGET (MT-3)**

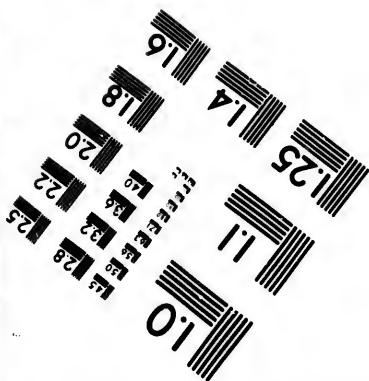
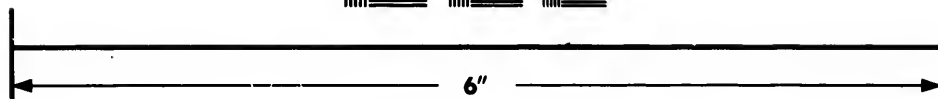
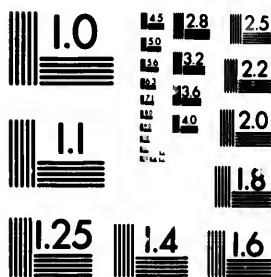

**Photographic  
Sciences  
Corporation**

23 WEST MAIN STREET  
WEBSTER, N.Y. 14580  
(716) 872-4503

16  
18  
20  
22  
25  
E E E E E  
E E E E E  
E E E E E  
E E E E E

10  
11  
E E E E E  
E E E E E

vignes & menus fruits. M. de Merigot est Seigneur de ce lieu.

**MEAUDRES**, dans le Dauphiné, Diocèse, Parlement, Intendance & Election de Grenoble, a 868 habitans.

le **MEAUGON**, dans la Bretagne, Diocèse de S. Brieux, Parlement de Rennes, Intendance de Nantes, Recette de S. Brieux, a 268 habitans.

**MEAUNE**, dans le Bourbonnois, Diocèse de Bourges, Parlement de Paris, Intendance de Moulins, Election de Montluçon, a 365 habitans. C'est une Paroisse à six lieux de Montluçon; les petites rivières de Cher & d'Oeil y passent Elle est contiguë à la forêt de haute futaie de Romais appartenante au Roy; c'est terres à seigle & petite avoine, sans pacages: quantité de vignes d'assez bonne qualité. Il y a cinq Foires chaque année. M. le Duc & M. le Comte de Pontchartrain en sont Seigneurs.

**MEAUNE**, *Melna*, dans la Provence, Diocèse de Marseille, Parlement & Intendance d'Aix, Viguerie & Recette de Brignolle, a 216 habitans. La Chartreuse de Montreux fondée avant l'an 1140. se trouve dans son territoire.

le **MEAUSTE**, dans la Normandie, Diocèse de Coutances, Parlement de Rotien, Intendance de Caën, Election de S. Lo, a 550 habitans.

**MEAUTIS**, dans la Normandie, Diocèse de Coutances, Parlement de Rotien, Intendance de Caën, Election de Coutances, a 515 habitans. Il y a une petite Eglise Succursale qu'on appelle Donville. Cette Terre appartient à M. le Marquis de Canisy, qui y a son Château, avec de belles avenues. Il présente à la Cure.

**MEAUTTE**, dans la Picardie, Diocèse de Noyon, Parlement de Paris, Intendance d'Amiens, Election de Peronne, a 483 habitans.

**MEAUX**, *Melva*, Ville Capitale de la Brie; Evêché suffragant de Paris, Parlement & Intendance de Paris, Chef-lieu d'une Election, a 4583 habitans. Elle est aussi Siège d'une Prévôté, d'un Bailliage, d'un Prévôtal, d'un Grand-fel & d'une Marchausée. La Justice y est rendue suivant la Coutume de Meaux, suivie dans le Bailliage de Provins, & rédigée en 1509. C'est un Gouvernement particulier du Gouvernement Militaire de Champagne, & la résidence du Lieutenant Général de la Brie. Il ne rapporte plus que vingt mille livres de rente, étant diminué de quinze mille livres depuis que les bois de haute futaie qui en dépendoient, ont été abatus & réduits en taillis ordinaires. Le Chapitre de la Cathédrale est composé d'un Doyen qui a mille livres, de deux Archidiaques qui ont sept cens livres, d'un Chantre qui a neuf cens livres, d'un Chancelier & d'un Trésorier qui ont ensemble sept cens livres, de trente-six Chanoines qui retirent neuf cens livres; de huit autres qui ont huit cens livres; de six grandes Chapelles de sept cens livres; de vingt-huit petites de cinquante à soixante livres, avec trois Offices de la Sacrificie qui valent chacun quatre cens livres, de sorte que ce Chapitre jouit d'environ cinquante mille livres. Tous ces Bénéfices sont remplis par l'Evêque, à la réserve du Doyenné. Il y a outre cela dans cette Ville le Chapitre de Saint Martin, composé d'un Doyen qui a mille livres, & de cinq Chanoines qui ont chacun cinq cens livres. Le premier de ces Chanoines doit être Religieux de S. Martin-aux-Bois. Cette fondation a été faite par le Grand Maître Antoine de Chabannes qui y est inhumé, & augmentée par les Seigneurs de Boullinville & par

ceux de Montmorency qui lui ont succédé. M. le Duc a sa nomination de ces Bénéfices comme Seigneur de Damartin, & l'Evêque de Meaux prétend l'avoir, fondé sur le défaut d'hoirie du nom de Chabannes.

Il y a plusieurs Abbayes considérables; celle dédiée à S. Faron, fondée par lui-même en 617. sous le titre de Sainte Croix. Elle a pris depuis le nom de son Fondateur, dont les Reliques y reposent. Ces Religieux, de l'Ordre de S. Benoît, jouissent de douze mille livres de revenu, & l'Abbé de vingt mille livres. L'Abbaye aux Dames ou de S. Honorat, Abbaye d'Hommes aussi de l'Ordre de S. Benoît. L'Abbaye de Chage située dans un des Fauxbourgs fondée en 1135. est dédiée à Notre-Dame. Elle appartient aux Chanoines Reguliers qui jouissent de deux mille cinq cens livres de revenu, & l'Abbé de cinq mille livres. Elle est la plus considérable Paroisse de Meaux. L'Abbaye de Filles, de l'Ordre de S. Augustin, dédiée à Notre-Dame, fut transférée de Fimes à Meaux en 1637. à la prière du Duc de la Vieuville, Surintendant des Finances. La Communauté est de quarante-cinq Religieuses & de quinze Sœurs converses. Son revenu est de trois mille livres. Il y a outre cela plusieurs Couvents des Trinitaires dont le revenu est de quinze cens livres; des Cordeliers & Capucins, un Hôtel-Dieu dont le revenu est de neuf mille livres, un Hôpital Général qui a quinze cens livres de rente, & le Prieuré de S. Pere qui vaut cinq cens livres. On peut remarquer dans cette Ville l'Eglise Cathédrale dédiée à S. Etienne, rétablie par la Reine Jeanne de Navarre, femme de Philippe le Bel; le Palais Episcopal pour l'Evêque, & la maison de l'Archevêque; les Bourgeois aiment fort cet exercice; ils sont polis & amateurs des divertissemens. Le commerce principal de la Ville & de l'Election consiste en bleds, laines & fromages.

Cette Ville est située à dix lieux de Paris, sur la Marne, qui la divise en deux parties; savoir la Ville qui est au nord, & le Marché qui est renfermé par deux bras de la rivière, ce qui en rend la situation forte. Prolomée fait mention de cette Ville sous le nom de *Melinum*, qui étoit Capitale des *Melva* peuples de la Gaule Celtique; elle a pris dans la suite le nom de ses peuples. Les *Melva* comprennoient le terrain du Diocèse de Meaux, & une grande partie de ce que nous appelons la Brie. Meaux a appartenu sous la troisième race de nos Rois aux Comtes de Troyes qui se disoient aussi Comtes de Meaux; l'un & l'autre Comté ont été réunis à la Couronne sous Philippe le Bel, par son mariage avec Jeanne héritière des Comtes de Champagne. Le Siège du Marché de Meaux, par les payans revoltés qu'on nommoit *Jacqueterz*, est un des principaux événemens qui la regardent. Il arriva pendant la prison du Roy Jean. Les Anglois s'emparèrent de cette Ville en 1419. & comme étoit un poste considérable ils en devinrent beaucoup plus forts. Sous le Règne de François I. la nouvelle Religion fit ses premiers progrès dans cette Ville. Charles IX. pensa y être enlevé par l'Amiral de Coligny au mois de Septembre 1567. Il ne fut sauvé que par la fermeté des Suisses qui le ramenerent à Paris. L'Eglise de Meaux reconnoît S. Sulpice pour son premier Prelat. Entre les plus distingués de ses Evêques l'on remarque S. Faron, Prince du Sang des Rois de Bourgogne, qui d'a illustre par sa piété & enrichi par sa libéralité; & le sçavant M. Bossuet l'une des plus brillantes lumières de l'Eglise Gallicane dans le dernier siècle. Son Diocèse est divisé

divisé  
six Doy  
cinq Pa

ME  
ment de  
Rennes  
le M  
la Prév  
ME C  
cêse de  
ce de la  
bitans.

ME C  
Diocèse  
dance de  
habitans.

ME C  
cêse de C  
dance de  
bitans. C

Roy, mar  
demeuran  
de cette

siste en di  
ter sonée  
dans font

de la forêt  
cours; car  
est de façon

de charpe  
cinquante  
huit en pa  
seps en pr  
marais. La

ges; à viug  
ruisseau na  
Coutume

ME D  
Parlement  
habitans.

ME D  
D'avidis, A  
Mefillum

die, Dioc  
au nord-ou  
Intendance

Il y a Mar  
avoient au  
nes de S. E

une Chartr  
de Norman  
Médavy &

suffi en 121  
noit de ses  
XV. siècle.

1499 pour  
nation du S  
seurs en son

a dans le C  
ils ont pare  
La Terre  
Maison fort  
Seigneur de  
faux du Co  
de Méda  
d'Aunou le  
Maison de

écédé. M. le  
comme Sei-  
aux prétend  
nom de Cha-

les; celle dé-  
e en 617. sous  
après le nom  
y reposent.  
jouissent de  
bbé de vingt  
de S. Hono-  
dre de S. Be-  
un des Faux-  
Nôtre-Dame.  
iers qui jouis-  
de revenu, &  
la plus confi-  
de Filles, de  
re-Dame, sur  
137. à la priere  
des Finances.  
cinq Religieu-  
revenu est  
plusieurs Cou-  
de quinae cens  
un Hôtel-Dieu  
un Hôpital  
e rente, & de  
ens livres. On  
l'Eglise Cathé-  
e par la Reine  
hilippe le Bel  
r. & la maison  
nt fort cet exer-  
diversifiemens.  
& de l'Élection  
es.

de Paris, sur la  
cies; savoir la  
é qui est renfer-  
qui en rend la  
on de cette Vil-  
bit Capitale des  
quo y elle a pris  
les. Les *Médus*  
de Meaux, &  
pellons la Brie.  
me race de nos  
se dissolent aussi  
Comté ont été  
le Bel, par son  
es Comtes de  
Meaux, par les  
*Acquiers*; est un  
égard. Il ar-  
n. Les Anglois  
, & comme c'é-  
ment beaucoup  
is l. la nouvel-  
dans cette Ville,  
par l'Amiral de  
57. il ne fut sau-  
qui le ramene-  
Salutin pour son  
pués de ses Evê-  
ra de Sang de  
de, puis le pitié  
e le sçavant Mé-  
niers de l'Eglise  
que Diocèse, est  
divisé

divisé en deux grands Archidiaconez, subdivisez en six Doynenez ruraux; il comprend deux cens vingt-cinq Paroisses.

## M E C

**MECE'**, dans la Bretagne, Diocèse & Parlement de Rennes, Intendance de Nantes, Recette de Rennes, a 368 habitans.

le **MECHE**, Châtellenie, dans le Berry, de la Prévôté de Concreffaut.

**METCHET**, Bourg, dans la Saintonge, Diocèse de Saintes, Parlement de Bordeaux, Intendance de la Rochelle, Election de Saintes, a 245 habitans.

**MECHINON** de Guerre, dans le Quercy, Diocèse de Cahors, Parlement de Toulouse, Intendance de Montauban, Election de Cahors, a 216 habitans.

**MECQUEGNIES**, dans le Hainaut, Diocèse de Cambrai, Parlement de Douay, Intendance de Maubeuge, Prévôté de Bavay, a 315 habitans. C'est une simple Seigneurie du Domaine du Roy, mais de peu de revenu, engagée à M. de Grouff demeurant à Mons. Obies-Bavissant est un Secours de cette Paroisse. Le revenu fixe de la Cure consiste en diverses portions de dixmes & peut monter années communes à cinq cens livres; les habitans sont durs & grossiers, gens de bois & voisins de la forêt de Mormal, dont ils tirent de grands secours; car leur commerce, hors celui des bestiaux, est de façonner, vendre & voiturier des bois à brûler, de charpente, & de menuiserie. Il y a six cens cinquante mencaudées de terres labourables, dix-huit en pâturages & vergers, cent soixante & dix-sept en prairies, & vingt-sept en communes & marais. La mencaudée est de quatre-vingt-huit verges; à vingt picés la verge. Il n'y passe qu'un petit ruisseau naissant de la forêt voisine. On y suit la Coutume du Hainaut.

## M E D

**MEDAN**, dans l'Isle de France, Diocèse, Parlement, Intendance & Election de Paris, a 138 habitans.

**MEDAVY** ou *Medavid*, *Medavium*, *Mel-David*, *Medius-David*, *Mais-David*, *Manjo*, vel *Mesillum*, *Davidis*, Bourg, dans la Normandie, Diocèse de Séez, à deux lieus de cette Ville au nord-ouest, sur l'Orne; Parlement de Roën, Intendance & Election d'Alençon, a 384 habitans. Il y a Marché le Vendredy. Ses anciens Seigneurs avoient aumôné le Patronage de la Cure aux Moines de S. Evron, qui depuis y furent confirmés par une Chartre d'Henry I. Roy d'Angleterre & Duc de Normandie de l'an 1128. Agate, fille de Payen de Médavy & veuve de Fouleux d'Aunou, reconnu aussi en 1227. aux Assises d'Argentan, qu'il lui venoit de ses ancêtres & qu'ils en avoient joui jusqu'au XV. siècle. Mais il se fit encore une enquête en 1493. pour savoir à qui il appartenoit, & la nomination du Seigneur ayant eu lieu en 1574. ses successeurs en font demeurés en paisible possession. Il y a dans le Château une Chapelle de S. Jean dont ils ont pareillement la Présentation.

La Terre de Médavy avoit donné le nom à une Maison fort noble, Orderic Vital mettait Hugues Seigneur de Médavy au nombre des principaux Vassaux du Comte Roger II. de Montgommery. Agate de Médavy la porta au XIII. siècle dans celle d'Aunou le Faucon. On la voit ensuite dans la Maison de Merle, & puis entre les mains de Ma-

rie l'Artonneur, fille de Guillaume l'Artonneur, Gouverneur d'Argentan. Cette Dame épousa Jean Rouxel Seigneur du Plessis-Morvan Ecuyer d'écuyer du Duc de Bretagne en 1420. lequel eût employé en cette qualité dans un état de Bretagne, parmi les preuvs de l'Histoire de cette Province, tome 2. p. 1014. & ses descendants qui ont joint le nom de cette Terre à leur surnom la possèdent encore à présent. Ce n'étoit autrefois qu'un Fief de Haurberg; mais Pierre Rouxel de Médavy, Maréchal de Camp, Gouverneur de Verneuil & d'Argentan, & Soulieutenant Général en Normandie, gendre du Maréchal de Ferვაყყყყ, la fit ériger en Baronie, & relever du Château Royal d'Essay, en indemnisant le Comte de Montgommery dont elle relevoit auparavant, quoique plusieurs des terres qui environnent celle-là soient aussi aux mêmes Seigneurs, & qu'ils aient eu toute liberté de les y unir; cependant ils n'ont pas jugé le devoir faire, ils y ont bâti un Château & une basse-cour magnifique. Mais rien n'a plus illustré ce lieu que le nom & la mémoire de M. le Comte de Médavy, Maréchal de France, Commandeur des Ordres du Roy, Gouverneur de Thionville & d'Argentan & Commandant en Dauphiné, dont les longs & importants services lui ont mérité une place dans l'Histoire.

**MEDIERE**, dans la Franche-Comté, Diocèse, Parlement & Intendance de Besançon, Bailiage & Recette de Beaume, a 110 habitans.

**MEDILLAC**, dans la Saintonge, Diocèse de Saintes, Parlement de Bordeaux, Intendance de la Rochelle, Election de Saintes, a 250 habitans.

**MEDIOLANUM AULERCORUM EBURPICUM**, Ville, de la Gaule Celtique de la dernière Lionnoise, Capitale des *Eburvices*. Voyez Evreux.

**MEDIOLANUM SANTONUM**, Ville, Capitale des *Santonnes*, dans la seconde Aquitaine. Voyez Saintes.

**MEDIOMATRICES**, Peuples puissans de la Gaule Belgique. Voyez Metz.

**MEDIS**, Bourg, dans la Saintonge, Diocèse de Saintes; Parlement de Bordeaux, Intendance de la Rochelle, Election de Saintes, a 1110 habitans.

**MEDOC**, *Meduleum*, *Medulicum*, Pays de la Guienne, qui fait partie du Bourdelois, & se trouve compris entre la Garonne, le Bourdelois, le Basadois, le pays de Buch & l'Océan. C'est un des Archidiaconez de l'Archevêché de Bordeaux. Ce pays n'est pas fort abondant; les hautes marées en couvrent la partie septentrionale. Il n'y a pas de Ville, mais seulement quelques Bourgs dont les plus considérables sont l'Espare, Castillon, Souillac & Chauveuf. Les Auteurs les plus anciens, comme Mutianus dans Plin, font mention des Peuples de ce pays qu'ils appellent *Meduli*, dont le nom de Medoc aura été formé; & cela à l'occasion de leurs excellentes huîtres, car elles étoient si estimées qu'on les portoit jusqu'à Rome pour être servies sur la table des Empereurs, où elles le disputoient à celles de Baye près de Pouzoles, selon Aufone Epist. 7. & 9.

*Ostrea Bajanis certantia qua Medulorum  
Dulcibus in stagnis resini mari astus opimas,  
Sed mihi pra cunctis dulcissima qua Medulorum  
Educat Oceanus qua Burdigalia nomen;  
Usque ad Casareas sulis admiratio mensas.*

**MEDOC**. Voyez l'Isle de Medoc.

**MEDOLE**, *Metula*, près de Bourg S. Sepulchre.

**MEDREAC**, dans la Bretagne, Diocèse de S. Malo, Parlement de Rennes, Intendance de Nantes, Recette de S. Malo, a 200 habitans.

## M E E .

**MEE**, Bourg, dans l'Anjou, Diocèse d'Angers, Parlement de Paris, Intendance de Tours, Election de Châteaugontier, a 450 habitans.

le **MEE**, dans le Gâtinois, Diocèse de Sens, Parlement & Intendance de Paris, Election de Melun, a 696 habitans.

le **MEE**, dans la Beauce. La riviere de l'Aigle prend sa source auprès de ce lieu.

**MEE'S**, dans la Gascogne, Diocèse d'Acqs, Parlement de Bordeaux, Intendance d'Auch, Election des Lannes, a 169 habitans.

les **MEE'S**, *Castrum de Medis*, Justice Royale, dans la Provence, Diocèse de Digne, Parlement & Intendance d'Aix, Vignerie & Recette de Digne, a 318 habitans. C'est un Bourg qui député aux Assemblées de la Province.

## M E G

**MEGEMONT**, *Medius mons*, Abbaye d'Hommes, de l'Ordre de Cîteaux, Diocèse de Clermont: elle avoit d'abord été fondée pour des Filles, par les Comtes d'Auvergne, & les Dauphins. On y compte neuf Abbés jusq'en 1611. & quatre Abbez jusq'en 1681. Elle ne vaut que cinq cens livres.

**MEGEMONT** ou l'Abbaye de S. André de Clermont, Ordre de Prémontré. *Medius mons* ou *Abbatia sancti Andreae Claromontensis*. Ce Monastère a été bâti dans un Faubourg de la Ville de Clermont, par Guillaume V. surmonté le Grand, tige de tous les autres Comtes d'Auvergne. On y voit son tombeau dans la belle Eglise de cette Abbaye, comme aussi celui de Jeanne de Calabre sa femme. Le cœur & les entrailles du Roy Louis VIII. y sont aussi. On y compte jusq'en 1712. quarante-cinq Abbez, non compris deux, savoir Bertrand de Murrol, & Arnoul du Bois ou des Bois, dont on ignore le tems précis.

**MEGRIGNY**, dans la Champagne, Diocèse de Troyes, Parlement de Paris, Intendance de Châlons, Election de Troyes, a 35 habitans.

**MEGUILLAUME**, *Meuillam*, *Mansio Guillelmi*, ( demeure de Guillaume ) dans la Normandie, Diocèse de Séez, Parlement de Rouën, Intendance d'Alençon, Election de Falaise, a 122 habitans.

**MEGRIT**, dans la Bretagne, Diocèse de S. Malo, Parlement de Rennes, Intendance de Nantes, Recette de S. Malo, a 268 habitans.

le **MEGUIL-LETTREZ**, dans la Champagne, Diocèse de Troyes, Parlement de Paris, Intendance de Châlons, Election de Troyes, a 251 habitans.

## M E H

**MEHARICOURT**, dans la Picardie, Diocèse d'Amiens, Parlement de Paris, Intendance d'Amiens, Election de Moididier, a 790 habitans.

**MEHARIN**, dans la basse Navarre, Diocèse de Bayonne, Parlement de Pau, Intendance d'Auch, Recette d'Arberoué, a 218 habitans.

**MEHERE**, dans le Nivernois, Diocèse de Nevers, Parlement de Paris, Intendance de Moulins, Election de Châteauchinon, a 240 habitans.

lins, Election de Châteauchinon, a 240 habitans.

**MEHEUDIN**, *Meuillam*, dans la Normandie, Diocèse de Séez, Parlement de Rouën, Intendance d'Alençon, Election d'Argentan, a 92 habitans. Le Fief de Meheudin relève de l'Evêché de Séez, à cause de la Baronie de Fieury. Il avoit donné le nom à une Maison illustre qui étoit connue dès le onzième siècle, mais qu'on croit aujourd'hui éteinte, & dont les armes étoient d'hermines au chevron de gueules, chargé de trois molettes d'or. L'Historien de la Maison d'Harcourt en parle. On voit ensuite ce Fief dans les Familles nobles de Pelerin, de la Palu, de S. Gille, & de Vanquelin. La Cure est à la nomination du Chapitre de l'Eglise de Séez, par concession de Jean L. Evêque de Séez mort en 1141. Guillaume de Meheudin la contesta au siècle suivant, mais le Pape Innocent ayant commis l'Evêque, le Chantre & l'Archidiacre d'Avranches pour juger la cause sans appel, il renonça à toutes ses prétentions & en donna la Lettre au Chapitre l'an 1265. Néanmoins Dame N. de Vauquelin veuve de M. de Bloisville-Bouchard, Conseiller au Parlement de Rouën lui disputa de nouveau ce Patronage, & le procès en est au même Parlement.

Depuis l'Edit de Janvier 1636. il y a à Meheudin un Siège de Vicomte au lieu du Siège des Plaids que le Vicomte de Falaise ou un de ses Lieutenans y venoit tenir, pour juger en matieres roturières les Vassaux que l'Evêque de Séez a en Normandie. C'est ce qui n'avoit commencé que depuis que le Roy Charles V. eut cédé Hiesme à la Maison d'Alençon l'an 1370. car auparavant ces Vassaux ressortissoient de la Jurisdiction de ce dernier lieu, & ils ne furent attachez à celle de Falaise que parce que c'étoit la Jurisdiction Royale du Diocèse & de la Province la plus proche du Domaine Episcopal de Séez. Les Evêques de Séez, comme beaucoup d'autres, ayant le privilege eux & leurs Vassaux de ne reconnoître que les Officiers Royaux. A l'égard des causes en matieres Ecclesiastiques, nobles, ou criminelles elles se jugent toujours portées au Bailliage de Falaise.

**MEHOUDIN**, dans la Normandie, Diocèse du Mans, Parlement de Rouën, Intendance d'Alençon, Election de Falaise, a 296 habitans. L'Abbe de S. Vincent présente à la Cure.

**MEHUN-sur-Yèvre**, *Magdunum ad Evran*, Ville, dans le Berry, Diocèse de Bourges, Parlement de Paris, Intendance & Election de Bourges a 673 habitans. Elle est Siège d'une Prévôté & d'un Bailliage, & la quatrième du Berry. Elle fut affranchie par Charles VII. en 1439. Elle a pris son nom de sa situation, pour la distinguer de celle qui est dans l'Orléanois au bord de la Loire. Elle est entre Bourges & Vierfon, à quatre lieues de ces deux Villes, au milieu d'une belle & grande plaine, entourée de bois & de forêts, sur la riviere d'Yèvre qui l'arrose & qui forme sous ses ponts un bassin magnifique, qui fut le rendez-vous de tous les bateaux de cette riviere pendant les guerres Civiles. La Taille y est personnelle. Il n'y a qu'une Cure à portion congrue, & à la nomination du Chapitre de Mehun. Grégoire de Tours fait mention de cette Ville, & parle d'un grand & magnifique Château qui subsistoit de son tems, & qui fut bâti par Jean Duc de Berry, embelli & fortifié par Charles VII. Ce Prince s'y retira sur la fin de sa vie, & voyant le dérangement de ses affaires, il mourut de faim craignant d'être empoisonné. Ce Palais quoique consumé par le feu du ciel, laisse encore

voir de situation aussi blâmes que les masureques est les appesées lors & des statues pour les en font tenant à jeau, no

Cette en porte Courtenelle a été depeu Seigneur Bailliage plus conf qui en r Paroisses autrefois a dans M de huit C Chapitre. par les ar VII. y a tre tems d me une n eltime. Il Lavau, n de Bourge malades d pelle. éloig restée, & sion le 12. y a un petit Charité. L c'est une p jusq'à V ornée de p res titrées Domaine d conliste e dentrées. de S. And appelée l tous les Poste de

MEH le Berry, l Intendance Grenier à à trois lieu La Taille sion cong premier Se un petit l l'invocatio monceaux sabloneux a quelques On adress MEHU dunnam, M cèse d'Orléans Elle est Si située sur u



a 240 habitans la Normandie, de Rouen, Ingentan, à 9 lieues de l'Évêché d'Évreux. Il avoit qui étoit couronné on croit aujourd'hui chargé de trois son d'Harcourt dans les Familles de S. Gilles, & de la nation du Châillon de Jean L. d'Alme de Meun, mais le Pape le Chantre & de la cause sans prétentions & en Normandie. Depuis que de la Maison d'Arceus Vassaux refidant le lieu, & de la cause que parce du Diocèse & de la maine Episcopal beaucoup de leurs Vassaux Rouyaux. A l'Église, nobles, portées au Bailliage de Normandie, Diocèse de Bourges, à 296 habitans. La Cure. *Mehun ad Evron*, Bourges, Parlement de Bourges, Élection de Bourges, d'une Prévôté du Berry. Elle fut prise par celle qui de la Loire. Elle est lieu de ces deux grande plaine, en la rivière d'Yèvre de tous les batons guerres Civiles. A qu'une Cure de la nation du Chapitre mention de cette magnifique Château qui fut bâti par le Roi de France, la fin de la vie, les affaires, il mourut. Ce Palais est, laissé encore

voit des vestiges de son ancienne magnificence. Sa situation est admirable; la pierre dont il est bâti est aussi blanche que le marbre, & la construction telle que les curieux & les voyageurs en admirent les maîtres. Les morceaux les plus entiers sont quelques escaliers qui n'ont plus de communication avec les appartemens existans. La Chapelle dont les croisées sont superbes, a passé pour une des plus belles & des plus riches du Royaume. On en a tiré les statues des douze Apôtres en grand & en pierre, pour les ériger dans le Chœur du Chapitre; elles en font l'ornement. Le sieur de la Varenne Lieutenant & Prévôt de la Ville est Capitaine du Château, nommé par le Seigneur Engaillite.

Cette Ville a passé de ses premiers Seigneurs qui en portoit le nom, à la Maison des Princes de Courtenay, ensuite à celle d'Artois sur laquelle elle a été confisquée à la Couronne. Elle a été depuis engagée par le Roy. M. le Duc en est Seigneur, & nommé à toutes les Charges tant du Bailliage que de la Prévôté. Ce Domaine est des plus considérables du Berry, par rapport aux Fiefs qui en relevent dans toute l'étendue de dix-huit Paroisses qui composent le Bailliage. Elle relevoit autrefois en Fief de l'Archevêque de Bourges. Il y a dans Mehun un Chapitre très-ancien composé de huit Chanoines & d'un Doyen à l'élection du Chapitre. L'Église dédiée à Notre-Dame fut fondée par les anciens Seigneurs de cette Ville. Charles VII. y a fondé quatre Services solennels aux quatre tems de l'année, & y a laissé ses entrailles comme une marque & un monument éternel de son élitime. Il a encore fondé une Maladrerie appelée Lavau, mais son revenu a été réuni à l'Hôtel-Dieu de Bourges, à la charge de recevoir les pauvres malades de la Ville & Paroisse de Mehun. La Chapelle éloignée d'un quart de lieu de la Ville y est restée, & le Chapitre de Mehun y va en procession le 21. Juillet jour du décès de ce Prince. Il y a un petit Hôpital gouverné par deux sœurs de Charité. La campagne voisine est des plus agréables; c'est une plaine qui regne depuis la Ville de Bourges, jusqu'à Vierçon, fertile en vignes & en bleds, & ornée de plusieurs Châteaux considérables & Terres titrées & qualifiées qui dépendent toutes du Domaine de Mehun. Le commerce de cette Ville consiste en laines, chanvres, & quelques autres denrées. Il y a deux Foires par an, l'une le jour de S. André; l'autre le premier Samedi de Carême, appelée la Foire des Brandons. Il y a un Marché tous les Mercredis. On adresse les Lettres par la Poste de Bourges.

MEHUN-sur-Indre, *Muhannum*, Bourges, dans le Berry, Diocèse de Bourges, Parlement de Paris, Intendance de Bourges, Élection de Châteauroux, Grenier à sel de Buzençois, à 360 habitans. Il est à trois lieux de Châteauroux & deux de Buzençois. La Taille y est personnelle; & la Cure, à portion congrüe est à la nomination de M. le Duc premier Seigneur du lieu. Il y a quelques Annexes, un petit Bénéfice simple, & de peu de revenu sous l'invocation de Sainte Anne. M. Douthaur de Chamonceaux y possède un Fief. Le terrain y est sec & sablonneux & ne produit que fort peu de bled. Il y a quelques prez; mais il n'y a ni vignes ni bois. On adresse les Lettres à Châteauroux.

MEHUN-sur-Loire, *Magdunum, Medinum, Madunum, Mandunum*, Ville, dans l'Orléanois, Diocèse d'Orléans, Parlement de Paris, Intendance d'Orléans, Élection de Beaugency, à 3924 habitans. Elle est Siège d'une Justice Royale fort ancienne, située sur une colline, entre Beaugency & Orléans,

proche la Loire qui lui donne le nom de *Mehun-sur-Loire*. Il eut un Château qui donnoit anciennement à la Ville le nom de *Castrum Magdunense*, Château-Mehun. Il fut détruit par les Vandales l'an 409. & rebâti depuis. Les Anglois s'emparèrent de la Ville & du Château & s'y fortifièrent considérablement; mais le Fort fut repris par les François qui l'assurèrent par une bonne garnison contre les Anglois qui tenoient la Ville. Mehun eut beaucoup à souffrir pendant les guerres civiles. Cette Ville a été un des lieux de plaisance du Roy Charles V. qui n'y mourut point comme quelques-uns le disent. Il y a une Collegiale dédiée à S. Lyphear dont le Chapitre est composé de quatre Dignitez, de dix-neuf Chanoines, & d'un Doyen qui a la qualité de Baron. Plusieurs Vassaux dépendent du Chapitre. Le Sous-chantre est Curé d'une Paroisse dans la même Eglise. L'Evêque d'Orléans Seigneur de la Ville nomme à toutes les places du Chapitre. C'est la patrie de Jean Clopinet surnommé de Mehun, célèbre Poète pour son tems. Le poisson y est excellent, & la pêche abondante.

## M E I

MEJANES & le Clap, dans le bas Languedoc, Diocèse d'Uzès, Parlement de Toulouse, Intendance de Montpellier, Recette d'Uzès, à 155 habitans.

MEJANES, près d'Alais, dans le bas Languedoc, Diocèse d'Uzès, Parlement de Toulouse, Intendance de Montpellier, Recette d'Uzès, à 164 habitans.

MEIGLAGUET, dans le Poitou, Diocèse de Limoges, Parlement de Paris, Intendance de Poitiers, Élection de Confolans, à 340 habitans.

MEIGNE, Vicomté, dans l'Anjou, Diocèse d'Angers, Parlement de Paris, Intendance de Tours, Élection de Beaugé, à 600 habitans.

MEIGNE, Hameau, dans l'Anjou, Diocèse d'Angers, Parlement de Paris, Intendance de Tours, Élection de Saumur, à 256 habitans.

MAIGNON, *Magdo*, dans le Pinferrais.

MEILLAC, dans la Bretagne, Diocèse de Dol, Parlement de Rennes, Intendance de Nantes, Recette de Dol, à 386 habitans.

MEILLAN, dans la Gascogne, Diocèse d'Acqs, Parlement de Bordeaux, Intendance d'Auch, Élection des Lannes, à 740 habitans.

MEILLAN, dans le Condomois, Diocèse de Condom, Parlement & Intendance de Bordeaux, Élection de Condom, à 70 habitans.

MEILLAN, dans l'Armagnac, Diocèse d'Auch, Parlement de Toulouse, Intendance d'Auch, Élection d'Armagnac, à 268 habitans.

MEILLAN, dans le bas Armagnac, Diocèse d'Auch, Parlement de Toulouse, Intendance d'Auch, Élection d'Astarac, à 391 habitans.

MEILLAN, Châtellenie, dans le Bourbonnois, Diocèse de Bourges, Parlement de Paris, Intendance de Bourges, Prévôté de Moulins, Élection & Grenier à sel de S. Amand, à 1045 habitans.

MEILLANT, dans la Flandre Flamingante, Diocèse de S. Omer, Parlement de Douai, Intendance de Lille, Subdélégation de Bourbourg, à 455 habitans.

MEILLARD, dans le Bourbonnois, Diocèse de Clermont, Parlement de Paris, Intendance & Élection de Moulins, de la Châtellenie Royal-

le de Verneuil, a 171 habitans. Ce Village est sur le ruisseau de Doucran.

**MEILLARD**, dans la Bretagne, Diocèse de Quimper, Parlement de Rennes, Intendance de Nantes, Recette de Quimper, a 186 habitans.

**MEILLARDE**, dans le Limosin, Diocèse de Limoges, Parlement de Bordeaux, Intendance de Limoges, Election de Tullés, a 322 habitans.

**MEILLARDS**, Bourg, dans le Limosin, Diocèse de Limoges, Parlement de Bordeaux, Intendance & Election de Limoges, a 908 habitans.

**MEILLAT**, dans le Limosin, Diocèse de Limoges, Parlement de Bordeaux, Intendance & Election de Limoges, a 100 habitans.

**MEILLAUD**, dans l'Auvergne, Diocèse de Clermont, Parlement de Paris, Intendance de Riom, Election d'Issoire, a 548 habitans.

**la MEILLERAYE** ou la Mailleraye, Duché-Pairie, dans le Poitou, Diocèse de Poitiers, Parlement de Paris, Intendance de Poitiers, Election de Thouars, a 629 habitans. Il appartient à M. le Duc de Mazarin. Cette Terre a été érigée en Duché-Pairie en 1665.

**MEILLERS** & la Baillie de Cotiere, dans le Bourbonnois, Diocèse de Bourges, Parlement de Paris, Intendance & Election de Moulins, a 112 habitans. Cette Paroisse est à quatre lieus de Moulins, même distance de l'Allier, en plaine. Les terres sont bonnes, varennés, à seigle, orge & avoine de bon rapport. Il n'y a point de vignes; mais les foins y sont abondans, grassifs, & les pacages resserrez. Ce lieu est voisin de la Forêt de Message appartenant au Roy, on y envoie les bestiaux qui font un profit considérable. Il y a un fort bel étang. La Baillie de Cotiere est d'un revenu moins assuré, située en plaine. Les terres y sont légères, à seigle, les profits des bestiaux sont assez bons, les foins abondans & les pacages étendus.

**MEILLON**, dans le Bearn, Diocèse de Lescar, Parlement de Pau, Intendance d'Auch, Sénéchaussée & Recette de Pau, a 186 habitans.

**MEILLY** & Rouvre, dans la Bourgogne, Diocèse d'Autun, Parlement & Intendance de Dijon, Bailliage & Recette d'Arnay-le Duc, a 249 habitans.

**MEIMAC**, *Meimatum*, dans le Limosin, Diocèse de Limoges, Parlement de Bordeaux, Intendance de Limoges, Election de Tullés, a 2030 habitans. Il y a une Abbaye qui fait l'article suivant.

**MEIMAC** ou Meimic, *Meimatum*, *Meimata*, *Manica*, *Mernica*, Abbaye d'Hommes, de l'Ordre de S. Benoît, dans le Limosin, & du Diocèse de Limoges, à sept lieus de Tullés, entre la Vesere & la Dordogne. Elle a été fondée en 1080. par Archambaud, Vicomte de Comborn, & selon d'autres, Vicomte de Ventadour, qui la soumit à Gérard Abbé d'Uzerche, & à son Monastère. L'Evêque Guy chargea ce Gérard d'y mettre le bon ordre, & il y a des preuves que les premiers Recteurs de ce Monastère furent établis par l'Abbé d'Uzerche avec le seul titre de Prieur. Les Religieux firent bien tôt leurs efforts pour secouer le joug de cette subordination, & firent prendre à leur Prieur le titre d'Abbé; Eustorgius, Evêque de Limoges les fournit une seconde fois à l'Abbé d'Uzerches; mais les ordres de l'Evêque ne furent point capables de mettre un frein à l'esprit d'indépendance de ces Religieux, & de les empêcher de regimber encore, (ce sont les termes du *Gallia Christiana*.) Bernard Abbé d'Uzerche denonça leur rébellion au Pape Eugene. Ce souverain Pontife renvoya l'af-

faire en jugement définitif à Pierre Archevêque de Bourges qui la décida en faveur de l'Abbé d'Uzerche. Ils retinrent néanmoins & retiennent encore aujourd'hui malgré cette décision, le nom d'Abbé & d'Abbaye. Leur Eglise reconnoît pour Patrons Sainte Marie, S. Leodegair ou Leger, & S. André. Le revenu de ce Prieuré, dit Abbaye, n'est que d'environ trois mille livres.

**MEIMURRE**. Voyez Mimurre.

**MEINSKIRK**, dans le pays Messin, Diocèse, Parlement, Intendance & Recette de Metz, a 42 habitans.

le **MEINTET**, dans la Marche, Diocèse de Limoges, Parlement de Paris, Intendance de Moulins, Election de Gueret, a 30 habitans.

**MEIRAN**, étang de Provence, situé dans la Crau, où l'on trouve quantité de carpes.

**MEISENGOTT**, dans la haute Alsace, Diocèse de Basle, Conseil Souverain & Intendance d'Alsace, Bailliage de Villé, a 220 habitans.

**MEISTRALZEIM**, dans la basse Alsace; Diocèse de Strasbourg, Conseil Souverain & Intendance d'Alsace, Terres de la Noblesse, a 710 habitans.

**MEIX**, dans la Bourgogne, Diocèse de Langres, Parlement, Intendance, Bailliage & Recette de Dijon, Grenier à sel de Saux-le-Duc, a 168 habitans. Ce lieu qui est de la Paroisse de Barjeon est situé sur le penchant d'une haute montagne, à six lieus de Dijon. Il y a une fontaine qui descend de la montagne & traverse le Village.

le **MEIX** les Hameaux, dans la Brie, Diocèse de Troyes, Parlement de Paris, Intendance de Châlons, Election de Séfanne, a 256 habitans.

le **MEIX**, dans la Bourgogne, Diocèse d'Autun, Parlement & Intendance de Dijon, Bailliage & Recette d'Avalon, a 86 habitans. Il est de la Paroisse de S. Germain des Champs c'est pays de Morvan, tout sablonneux. L'Evêque d'Autun est Collateur de la Cure.

le Grand **MEIX**, dans la Franche-Comté, Diocèse, Parlement & Intendance de Besançon, Bailliage & Recette de Dole, a 60 habitans.

le Petit **MEIX**, dans la Franche-Comté, Diocèse, Parlement & Intendance de Besançon, Bailliage & Recette de Dole, a 40 habitans.

le **MEIX**, dans la Bourgogne, Diocèse de Besançon, Parlement & Intendance de Dijon, Bailliage & Recette d'Audouze, a 15 habitans.

## M E L

**MELAC**, dans la Guienne, Diocèse, Parlement, Intendance & Election de Bordeaux, a 275 habitans.

**MELANC**, dans la Provence, Diocèse de Gap, Parlement & Intendance d'Aix, Viguierie & Recette de Digne, a 268 habitans.

le **MELANTOIS**, est un des quartiers de la Châtellenie de Lille, situé au Midy de cette Ville. Il comprenoit autrefois le Carembault, la Wepe & le Ferain. Il est compris entre la Deule & la Marque. Son nom vient de *Melentium*, corrompu depuis en celui de *Melantium*, d'où l'on a formé celui de Mélantois S. Ouen. Louis le Débonnaire, & Charles le Chauve en font mention. Le principal lieu du Mélantois est Scélin. Ce quartier comprend vingt-un Villages.

**MELAY**, *Mafolacum*, près de Paris.

**MELAY**-outre-Loire, dans la Bourgogne, Diocèse de Lion, Parlement & Intendance de Dijon, Bailliage, Grenier à sel & Recette de Semur

Semur en cette Paroisse Château rares, le Bidolius Pofâtres du quart & le Ch monticul re y passé gnes, & gaur & le à la Cure

**MEL** Parlement Recette de

**M E** Bourg da à quatre l de Rouien 286 habit

parlé de c Reliques d

860. pour qui ravage donné à l

aujourd'hu à la priere obtenu l'a

cieux dép Julien, où racles. Ou

séparée, M ra parlé da

tre de NÔ Eglise Paro

tuee dans du Seigneur d'abord qu

des Bourge Julien; car l'usage de

Mele fut c de Richar

nouveau s veritable l ce à l'Echi

gneurs de l ils entretes d'Orderic,

derneque le construit. l

s'étend sur au Bailliage

la **M E** est situé da Blieux.

**M E L** se, Parlem liage & Re

**M E L** Mele-Rao Radalphi, a

sur Sarre; B cèse de Lili Election d

a 117 habit est du par

aussi des dr Seigneurs, core aujou

Bulfiou, &

Archevêque de  
 Abbé d'Uzer  
 ennent encore  
 le nom d'Abbé  
 pour Patrons  
 r, & S. An-  
 Abbaye, n'est  
 e.  
 (essin, Diocèse  
 de Metz, a  
 che, Diocèse  
 Intendance de  
 habitants.  
 e, situé dans  
 e carpes.  
 e Alsace; Dio-  
 cèse Intendance  
 habitants.  
 a basse Alsace;  
 souverain & In-  
 fesse, a 710 ha-  
 Diocèse de Lan-  
 guage & Recet-  
 le-Duc, a 168  
 roisse de Bar-  
 haute monra-  
 fontaine qui  
 le Village.  
 a Brie, Diocèse  
 ; Intendance  
 a 256 habitants.  
 Diocèse d'An-  
 Dijon, Baillia-  
 ns. Il est de la  
 os; c'est pays de  
 ue d'Autun est  
 nche - Comté,  
 e de Besançon,  
 habitants.  
 Comté, Dio-  
 Besançon, Bail-  
 habitants.  
 e, Diocèse de  
 e de Dijon,  
 habitants.  
 Diocèse, Parle-  
 ordeaux, a 275  
 e, Diocèse de  
 ix, Vigerie &  
 es quartiers de  
 Midy de cette  
 Carembault, la  
 tre la Deule &  
 anims, corrom-  
 d'où l'on a for-  
 is le Débonnai-  
 sion. Le prin-  
 quartier com-  
 Paris.  
 la Bourgogne;  
 Intendance de  
 & Recette de  
 Semur

Semur en Briennois, a 490 habitans. Les Fiefs de cette Paroisse sont le Château de Maulévrier & le Château de Baignaux. Les Hameaux suivans, Peyrars, le Grand Couztil, la Rellieres, Foux & les Bidolins font du quartier de Maulévrier; ceux de Posafres, des Gallants, Lagrie, Poiuor, &c. font du quartier de Baignaux. Le Hameau des Gallants & le Château de Maulévrier sont lituez sur des monticules du côté du couchant. La riviere de Loire y passe; elle est navigable: il y a quelques vignes, & trois Foires en l'année. L'Abbe de S. Rigaut & le Prieur d'Auzy nomment alternativement à la Cure.

MELAY, dans la Franche-Comté, Diocèse, Parlement & Intendance de Besançon, Bailliage & Recette de Vesoul, a 75 habitans.

MELLE sur Sarre, *Merula super Sartam*, Bourg dans la Normandie, Diocèse de Sées, à quatre lieus de cette Ville au sud-est, Parlement de Rouen, Intendance & Election d'Alençon, a 286 habitans. Il y a Marché: c'est une Baronie. Il est parlé de ce lieu dans l'Histoire de la translation des Reliques de S. Maur, qui y furent apportées l'an 860. pour les préserver de la fureur des Normans, qui ravageoient alors le Royaume; & il avoit été donné à l'Abbaye de Glanville sur Loire, appelée aujourd'hui S. Maur, par le Roy Charles le Chauve, à la priere d'Ebroin Evêque de Poitiers, qui avoit obtenu l'administration de ce Monastère. Ce précieux dépôt resta un an & demi dans l'Eglise de S. Julien, où il s'opéra durant ce tems-là plusieurs miracles. Outre cette Eglise qui forme une Paroisse séparée, laquelle est dans le Perche, & dont il sera parlé dans son lieu, il y en a une autre sous le titre de Notre-Dame, qui est aujourd'hui la seule Eglise Paroissiale du Bourg; c'est celle-ci qui est située dans la Normandie Elle est à la présentation du Seigneur temporel, & il paroît que ce n'étoit d'abord qu'une Chapelle bâie pour la commodité des Bourgeois qui étoient éloignes de la Paroisse de S. Julien; car on étoit encore au quatorzième siècle dans l'usage de ne les enterrer qu'à S. Julien, où le Curé de Mele fut condamné de les porter, par un Jugement de Richard de Sentilly Evêque de Sées l'an 1360. nouveau stile. La Terre de Mele sur Sarre est une véritable Baronie, & de celles qui donnoient seance à l'Echiquier de Normandie. Les premiers Seigneurs de Belleme y avoient bâti une forteresse où ils entretenoient garnison, ainsi qu'on l'apprend d'Orderic, mais on n'y voit plus qu'un Château moderne que les derniers Comtes de Mongommery y ont construit. Il y a présentement une Haute-Justice qui s'étend sur cinq Paroisses & qui ressortit par appel au Bailliage d'Edéy.

la MELLE, dans la Provence. Ce lieu est situé dans le Diocèse de Senez, aux environs de Biloux.

MELECY, dans la Franche-Comté, Diocèse, Parlement & Intendance de Besançon, Bailliage & Recette de Vesoul, a 215 habitans.

MELERAUT ou Meleraut, par corruption de Melle-Raoul, *Melleraldum, Mel-Radulphi, Merula-Radulphi*, ainsi surnommé pour le distinguer du Melle sur Sarre; Bourg & Marché, dans la Normandie, Diocèse de Lisieux, Parlement de Rouen, Intendance & Election d'Alençon, Bailliage & Vicomté d'Essay, a 1115 habitans. Il est à trois lieus de Sées: la Cure est du patronage de l'Abbé de S. Evron, qui y a aussi des droits de dixme par concession des anciens Seigneurs, dont la postérité Masculine subsiste encore aujourd'hui dans Messieurs du Merle-Blanc-Buisson, & quelques autres qui descendent tous de

Foulques du Merle, Maréchal de France sous Philippe le Bel, portant de gueules à trois rais d'argent. Ils fondèrent proche de leur Château, qui est entièrement détruit, une Collegiale qui étoit composée de six Chapelains ou Prébendes avec un Trésorier à leur tête. Ces Benefices qui sont à la nomination du Seigneur du Melle, se trouvent à présent fort diminuez, & ont été transferez ailleurs: car il ne reste plus que les ruines de la Chapelle de S. Nicolas, pour laquelle ils avoient été instituez; mais qui montre bien aussi quelle étoit la noblesse des Fondateurs. Cette Paroisse n'est du Diocèse de Lisieux que depuis le commencement de l'onzième siècle, qu'elle lui fut assujettie par Roger Seigneur du Merle (comme on l'apprend d'Orderic Vital) & dans les premiers tems elle étoit du Diocèse de Sées. Il y a des carrieres de pierre de taille très estimées. L'Eglise de l'Abbaye de S. Evron en fut bâtie selon le même Historien, quoiqu'éloignée de trois grandes lieus. Elles se transportent beaucoup plus loin. Cet Auteur dit aussi que ce Roger eut pour fils Raoul & Guillaume, & que ce dernier fut pere de Raoul & de Roger qui vivoient de son tems. C'est apparemment d'un de ces Raouls que ce lieu a été nommé: car on ne le voit ainsi appelé que depuis.

Il se tient dans ce Bourg un bon Marché le Lundy, & deux Foires, célébrées pour les bestiaux, aux jours de S. Michel & de S. Nicolas; & il est marqué dans le Livre de Philippe-Auguste que Guillaume du Merle les tenoit du Roy, à condition que sa Majesté pourroit marier son fils aîné & sa fille aînée: ce qui s'entendoit aussi de tous ses successeurs; il y est dit encore que toute la Terre relevoit du Château de sainte Scolaïe, & qu'il y devoit le service de dix Chevaliers pendant quarante jours en tems de guerre. Cette Terre n'est plus aujourd'hui si considérable: elle fut portée avec de'autres au quinzième siècle par Agnez du Merle dans la Maison de la Champagne-Avrilly, & elle a toujours depuis eu les mêmes Seigneurs que celle de Gacey, jusqu'au 10. Février 1618. qu'elle fut alors vendue par Charles de Marignon Comte de Torigny, à Felix le Comte, Baron de Nonant, Capitaine de cinquante hommes d'armes, dont M. du Flessis-Châtillon, Marquis de Nonant & Maréchal des Camps & Armées du Roy, qui la posséde à présent, est arriere-petit-fils par son ayeul paternel.

MELERAY, *Abbatia Beata Maria de Melle-reis*, ou *Melerio*, Abbaye d'Hommes, Ordre de Citeaux & de la réforme, Fille de Pontron, *Pontis Oltensi*. Elle est située dans la Bretagne, à huit lieus de Nantes, entre les rivieres de Loire & de Vilaine, vers le Maine, sur la source de la riviere d'Adon. Elle a été fondée le 5. des Calendes ou des Nones d'Août de l'an 1130. ou plutôt 1145. par Hammon Bigot & Doë sa femme. Elle vaut à l'Abbé près de quatre mille livres de rente.

MELASSE, dans la Bretagne, Diocèse & Parlement de Rennes, Intendance de Nances, Recette de Rennes, a 368 habitans.

MELESSON, dans la Bourgogne, Diocèse d'Autun, Parlement & Intendance de Dijon, Bailliage, Grenier à sel & Recette de Châtillon, a 60 habitans. C'est un Secours de la Paroisse de Mavilly. C'est pays de montagnes.

MELGOIRE. Voyez Maugnis.

MELICOCQ, dans la Picardie, Diocèse de Soissons, Parlement & Intendance de Paris, Election de Compiègne, a 276 habitans.

MELICOURT, dans la Normandie, Diocèse de Lisieux, Parlement de Rouen, Intendance d'Alençon, Election de Bernay, a 138 habitans.

**MELIERS** ou Meilers, Bourg, dans le Bourbonnois, Diocèse de Bourges, Parlement de Paris, Intendance; Election, Prèsidial & Grenier à sel de Monlins, a 150 habitans. Il est situé sur le ruisseau de Meliers, à demi-lieu de Gipey, deux lieus de Bourbon, de Sauvigny & de Crelange; la Taille y est personnelle: le revenu de la Cure est de six cens livres. Madame l'Abbesse de S. Menoux en est Collatrice. Il y a une Collee; le terroir est fertile, mais en seigle: point de vignes; quelques menus fruits: les pacages abondans & suffilans pour la nourriture & l'engrais de toutes sortes de bestiaux. Il y a un Prieuré de cent livres à la nomination du Chapitre de Bourbon. Le Roy en est Seigneur, & par engagement M. le Duc.

**MELIGNES** le Grand, *Meligium Magnum*, situé aux confins de la Champagne & du Barois, Diocèse de Toul, Parlement de Paris, Intendance de Chaumont, Bailliage de Vitry, a 260 habitans. Le Prince de Commercy est Seigneur de cette Terre; ce même Prince & le Chapitre sont Patrons de la Cure. Son Eglise Paroissiale est dédiée à S. Eusebe.

**MELIN**, dans la Franche-Comté, Diocèse, Parlement & Intendance de Besançon, Bailliage & Recette de Vesoul, a 106 habitans.

**MELIN** & le Fief de la Cosme, dans la Bourgogne, Diocèse d'Autun, Parlement & Intendance de Dijon, Bailliage & Recette de Semur en Auxois, a 168 habitans.

**MELIN**, dans la Bourgogne, Diocèse d'Autun, Parlement & Intendance de Dijon, Bailliage & Recette du Beaune, a 106 habitans.

le **MELINAIS** ou Melinois, Abbaye de l'Ordre de S. Augustin, Diocèse d'Angers, dont le titre Abbatial a été uni au College des Jésuites de la Flèche. Cette Abbaye a été fondée par Henry II. Roy d'Angleterre, & Comte d'Anjou; l'on y conserve les Reliques de S. Renaud, que l'on invoque pour être guerri de la fièvre.

**MELINCOURT**, *Melini curia* ou *Melini Curia*, dans la Franche-Comté, Diocèse, Parlement & Intendance de Besançon, Bailliage & Recette de Vesoul, a 226 habitans.

**MELIONNE**, dans la Bretagne, Diocèse de Vannes, Parlement de Rennes, Intendance de Nantes, Recette de Vannes, a 318 habitans.

**MELIZE**, dans la Champagne, Diocèse d'Auxerre, Parlement & Intendance de Paris, Election de Tonnerre, a 655 habitans.

**MELLAC**, *Mellacum*, dans la Bretagne, Diocèse de Quimper, Parlement de Rennes, Intendance de Nantes, Recette de Quimper, a 550 habitans.

**MELLAN**, dans la Provence, Diocèse de Digne, Parlement & Intendance d'Aix, Viguierie & Recette de Digne, a 218 habitans.

**MELLE**, *Mella*, *Melsum*, Ville, dans le Poitou, Diocèse de Poitiers, Parlement de Paris, Intendance de Poitiers, Election de S. Maixant, a 2219 habitans. Cette Ville est Siège d'une Prévôté Royale, ressortissante au Bailliage de Civray. Elle est située dans un pays plat: ses murailles sont ruinées: elle a deux Fauxbourgs & deux Paroisses, & dans chacune un Prieuré simple. Celui de S. Hilaire vaut trois mille livres: celui de S. Pierre trois cens livres. Il y a outre cela une Eglise dans un Fauxbourg desservie par six Chapelains qui ont chacun deux cens livres. Les Capucins y ont un hospice; il y a un petit College de deux Regens qui enseignent à lire & les premiers éléments du Latin. On y fabrique beaucoup de serges.

**MELLE**, dans le Tournes, à une lieue de Tournay & du même Diocèse, Parlement de Douay, Intendance de Lille. Le Chapitre de Tournay en prétend la Souveraineté: toutefois ce lieu a été cédé au Roy par le Traité de Riswick.

**MELLE**, Bourg, dans l'Anjou, Diocèse d'Angers, Parlement de Paris, Intendance de Tours, Election d'Angers, a 860 habitans.

**MELLECEY** & Marloud, dans la Bourgogne, Diocèse de Châlon, Parlement & Intendance de Dijon, Bailliage, Grenier à sel & Recette de Châlon, a 90 habitans. C'est pays de montagnes: quelques plaines, un petit ruisseau & des vignes.

**MELLERAN**, dans le Poitou, Diocèse de Poitiers, Parlement de Paris, Intendance de Poitiers, Election de S. Maixant, a 700 habitans.

**MELLERAY**, Bourg, dans le Maine, Diocèse du Mans, Parlement de Paris, Intendance de Tours, Election du Mans, a 338 habitans.

**MELLERAY**, dans la Beauce, Diocèse de Blois, Parlement de Paris, Intendance d'Orléans, Election de Châteaudun, a 950 habitans.

**MELLERAY** & Raines, dans la Normandie, Diocèse du Mans, Parlement de Rouen, Intendance d'Alençon, Election de Domfront, a 289 habitans.

**MELLERAY**, dans la Brie, Diocèse de Meaux, Parlement & Intendance de Paris, Election de Colomiers, a 245 habitans.

**MELLERAY**, dans le Gâtinois, Diocèse de Sens, Parlement de Paris, Intendance d'Orléans, Election de Montargis, a 575 habitans.

**MELLEVILLE**, dans la Normandie, Diocèse, Parlement & Intendance de Rouen, Election d'Eu, a 269 habitans. M. de Pierre-Pont en est Seigneur.

**MELLEVILLE**, dans la Normandie, Diocèse d'Evreux, Parlement & Intendance de Rouen, Election d'Evreux, a 64 habitans. M. le Doux en est Seigneur.

**MELLIONAZ**, dans la Bourgogne, Diocèse de Lion, Parlement & Intendance de Dijon, Bailliage & Recette de Bresse, a 364 habitans.

**MELOISEY**, dans la Bourgogne, Diocèse d'Autun, Parlement & Intendance de Dijon, Bailliage, Grenier à sel & Recette de Beaune, a 338 habitans. Il est situé entre plusieurs hautes montagnes: il y a des vignes.

le **MELOUZE**, dans le bas Languedoc, Diocèse de Mende, Parlement de Toulouse, Intendance de Montpellier, Recette de Mende, a 159 habitans.

**MELRAND**, dans la Bretagne, Diocèse de Vannes, Parlement de Rennes, Intendance de Nantes, Recette de Vannes, a 386 habitans.

**MELS**, dans la Brie, Diocèse de Sens, Parlement & Intendance de Paris, Election de Provins, a 423 habitans.

**MELS** & Colombes, dans le Rouergue, Diocèse de Rodez, Parlement de Toulouse, Intendance de Montauban, Election de Rodez, a 275 habitans.

**MELSON**. Voyez Meleson.

**MELTZHEIM**, du Comté d'Hanau, dans la basse Alsace, Diocèse de Strasbourg, Conseil Souverain & Intendance d'Alsace, Bailliage de Bouxviller, a 136 habitans.

**MELUES**, *Castrum de Melua*, dans la Provence, Diocèse de Gap, Parlement & Intendance d'Aix, Viguierie & Recette de Sisteron, a 250 habitans.

**MEL**  
Quimper  
Nantes,  
**MEL**  
nois, D  
de Paris  
tans. Elk  
liage, P  
chausée  
Gouverne  
sur la Sei  
divise en  
dans une  
très ancien  
l'île. On y  
se l'ist. C  
taires, c  
nomme  
propos pou  
à la droite  
partie qui  
que Clovis  
dens nom  
Maison de  
Elle a eu  
Roy Char  
une place  
tems-là, c  
son trésor,  
cés: les Ar  
fermé par  
gloire imm  
après dix m  
habitans en  
se fournire  
rentes de  
récompens  
aliéné en 15  
Graville pr  
appartenu  
à M. Fouq  
Arrêt de la  
Cette Vi  
Diocèse de  
pire qui est  
Chantre, s  
dont huit o  
moitié. Il y  
est dédiée à  
dernière est  
saint Arche  
partie de la  
deçà de la S  
Il y a dans  
l'Ordre de S  
mille livres  
leurs Couve  
que l'on ap  
ordinaire de  
Ville est rem  
& d'évacua  
reux. Men  
cepteur des  
lois. Le con  
sarine, vins  
rendu dans  
ticulière de  
Il y a pré  
tre-Dame d  
la fit bâtir  
cieuse trou  
Prince y rep

une lieue de  
Parlement de  
Spire de Tour-  
nefrois ce lieu  
de Riswick.  
Diocèse d'An-  
ce de Tours,

ans la Bourgo-  
& Intendan-  
fel & Recette  
ys de monta-  
ruisseau & des

, Diocèse de  
nce de Poitiers,  
tians.

Malne, Dio-  
Intendance de  
bitans.

ce, Diocèse de  
ce d'Orleans,  
bitans.

Normandie,  
Roüen, Inten-  
mfront, a 189

, Diocèse de  
de Paris, Elec-  
.

ois, Diocèse de  
nce d'Orleans,  
tans.

ormandie, Dio-  
Roüen, Election  
erre-Pont en et

ormandie, Dio-  
nce de Roüen,  
il. le Doux en et

argogne, Diocèse  
nce de Dijon,  
4 habitans.

ogogne, Diocèse  
de Dijon, Bail-  
Beauce, a 338

3 hautes monta-

Languedoc, Dio-  
loué, Intendan-  
nce, a 139 ha-

ne, Diocèse de  
Intendance de  
86 habitans.

ce de Sens, Par-  
lection de Pro-

Rouergue, Dio-  
ouloué, Inten-  
Rodez, a 273 ha-

d'Hanau, dans la  
rg, Conseil Sou-  
ailliage de Boux-

ans, dans la Pro-  
& Intendan-  
Sisteron, a 230

MELVON, dans la Bretagne, Diocèse de  
Quimper, Parlement de Rennes, Intendance de  
Nantes, Recette de Quimper, a 315 habitans.

MELUN, *Melodunum*, Ville, dans le Gât-  
nois, Diocèse de Sens, Parlement & Intendance  
de Paris, Chef-lieu d'une Election, a 3792 habi-  
tans. Elle est Siège d'un Vicomté, Prévôté, Bail-  
liage, Prédial, Grenier à sel & d'une Mar-  
chausée; c'est un Gouvernement particulier du  
Gouvernement de l'Isle de France. Elle est située  
sur la Seine à dix lieues de Paris. Cette Riviere la  
divise en trois parties comme Paris, y en ayant une  
dans une Isle que forme la Seine. Cette Ville est  
très ancienne, particulièrement la partie qui est dans  
l'Isle. On y voit les vestiges d'un Temple de la Dées-  
se Isis. César en fait mention dans ses Commem-  
taires, comme d'une Ville des *Senones*: il la  
nomme *Meliosodum*, que plusieurs ont pris mal à  
propos pour Meudon. La partie de la Ville qui est  
à la droite de la Seine est de la Brie Française, & la  
partie qui est à la gauche est du Gâtinois. L'on veut  
que Clovis ait donné cette Ville à un de ses Confi-  
dens nommé Aurelian, dont on dit descendre la  
Maison des Vicomtes de Melun, Princes d'Epino-  
y. Elle a eu long-tems ses Comtes particuliers. Le  
Roy Charles V. en fit bâtir le Château qui étoit  
une place des plus importantes du Royaume en ce  
rensi-là; ce fut même en ce lieu qu'il fit assembler  
son trésor, qui fut pillé par ses freres après son dé-  
cès: les Anglois l'assiégerent en 1419. elle fut dé-  
fendue par le Sire de Barbazan qui y acquit une  
gloire immortelle: elle fut enfin forcée par la famine  
après dix mois de siège. En 1429. dix ans après, les  
habitans en chasserent eux-mêmes les Anglois, &  
se soumirent à Charles VII. qui par ses Lettres Pa-  
tentées de 1431. leur accorda de beaux Privileges en  
récompense de leur fidélité. Le Domaine en fut  
aliéné en 1513. par le Roy Louis XII. à l'Amiral de  
Graville pour quatre vingt mille livres. Il a depuis  
appartenu à M. de la Grange, & en dernier lieu  
à M. Fouquet, sur qui le Roy l'a retiré en 1666. par  
Arrêt de la Chambre de Justice.

Cette Ville est siire d'un des Archidiaconez du  
Diocèse de Sens. Il y a une Collegiale, dont le Cha-  
pitre qui est de fondation Royale est composé d'un  
Chantre, sept Chanoines & dix-sept Chapelains,  
dont huit ont chacun cinq cens livres, les autres la  
moitié. Il y a deux Paroisses dans cette Ville: l'une  
est dédiée à S. Etienne, & l'autre à S. Apsaiz; cette  
derniere est située dans l'Isle. Elle a pris le nom d'un  
Saint Archevêque d'Auch, qui y mourut en 336. La  
partie de la Ville qui est située dans le Gâtinois en  
deçà de la Seine est de la Paroisse de S. Ambroise.  
Il y a dans son Fauxbourg l'Abbaye de S. Pierre, de  
l'Ordre de S. Benoît, fondée en 306. elle vaut sept  
mille livres; les Carmes & les Cordeliers y ont  
leurs Couvens. Il y a deux ponts de pierre: celui  
que l'on appelle le pont au Moulin, est le passage  
ordinaire des Coches d'eau; ainsi cette partie de  
la Ville est remplie de Cabarets; le défaut d'ouverture  
& d'évacuation de ses arches le rend très-dange-  
reux. Meun est la patrie de Jacques Amyot, Pré-  
cepteur des trois derniers Rois de la Maison de Va-  
lois. Le commerce de ses habitans consiste en bled,  
farine, vins & fromages pour Paris. La Justice est  
rendue dans son Prédial, suivant la Coutume par-  
ticulière de Melun qui fut rédigée en 1360.

Il y a près de Melun une Abbaye appelée No-  
tre-Dame du Barbeau; on dit que le Roy Louis VII.  
la fit bâtir de l'argent que lui valut une pierre pré-  
cieuse trouvée dans un Barbeau pris à la pêche. Ce  
Prince y repose dans un tombeau de marbre blanc,

que la Reine Alix sa femme lui fit élever dans l'E-  
glise de cette Abbaye.

MELZERALL, dans la haute Alsace, Dio-  
cèse de Basle, Conseil Souverain & Intendance  
d'Alsace, a 385 habitans.

MELZICOURT, dans la Champagne, Dio-  
cèse de Reims, Parlement de Paris, Intendance  
de Châlons, Election de Sainte-Manchebould, a 73  
habitans.

## MEM

MEMBRAY, dans la Franche-Comté, Dio-  
cèse, Parlement & Intendance de Besançon, Bail-  
liage & Recette de Gray, a 310 habitans.

MEMBROLLE ou Membrole, *Mons Bru-  
delli*, Bourg, dans l'Anjou, Diocèse d'Angers,  
Parlement de Paris, Intendance de Tours, Election  
d'Angers, a 365 habitans. Ce lieu est auprès de la  
Choillille, près de Mettré, dans la Touraine. C'est un  
passage.

MEMBROLLES, dans la Beauce, Diocèse  
de Blois, Parlement de Paris, Intendance d'Or-  
leans, Election de Châteaudun, a 376 habitans.

MEMERS. Voyez MAMERS.

MEMOLSHOFFEN, dans la basse Alsace,  
Diocèse de Spire, Conseil Souverain & Intendan-  
ce d'Alsace, Bailliage de Fluxenstein, a 92 habi-  
tans.

MEMONCOURT, dans la haute Alsace,  
Diocèse de Basle, Conseil Souverain & Inten-  
dence d'Alsace, Bailliage de Delle, a 59 habi-  
tans.

MEMONT, *Magnus Mons*, dans la Bour-  
gogne.

## MEN

MEN, Riviere de Bretagne qui prend sa source  
entre Lamballe & Montcontour, passe par Mont-  
fort & Breal: elle se jette dans la Vilaine, un peu  
au-dessous de Rennes.

MENADE, dans la Bourgogne, Diocèse de  
Langres, Parlement & Intendance de Dijon, Bail-  
liage & Grenier à sel de Noyon, Recette d'Ava-  
lon, a 100 habitans. C'est pays de montagnes: la  
riviere de Serin y passe; il y a un pont: quelques  
vignes: point de passage. L'Abbé de S. Germain  
est Collateur de la Cure.

les MENAGERS d'Ours-Camp, dans la Pi-  
cardie, Diocèse de Noyon, Parlement de Paris,  
Intendance de Soissons, Election de Noyon, a 92  
habitans.

MENARS, Marquisat, dans le Blefois, Dio-  
cèse de Blois, Parlement de Paris, Intendance  
d'Orleans, Election de Blois, a 528 habitans. C'est  
un beau Château situé à deux lieues de Blois, au  
bord de la Loire. Il fut érigé en Marquisat en 1675.  
& détaché de la mouvance du Château de Blois; ce  
Château a de très belles avenues.

MENAT, *Menatum* ou *Manatum*, dans le  
Bourbonnois, Diocèse de Clermont, Parlement  
de Paris, Intendance de Moulins, Election de Gan-  
nat, a 335 habitans. Ce lieu est situé dans la mon-  
tagne de Nuit, sur la riviere de Sioulle; moitié cô-  
teaux & rochers, moitié vallons; terres à seigle &  
avoine, peu de froment & d'orge; une belle prairie  
appartenant au Seigneur; bons pacages: un profit  
des bestiaux peu considérable; beaucoup de bois  
taillis. M. l'Abbé de Moineot en est Seigneur.

Il y a une Abbaye de l'Ordre de S. Benoît; il est  
constant qu'elle est très-ancienne, puisque Gregoire

de Tours en fait mention, de *Vita Patr.* c. 12. Elle doit son établissement à Menelus Abbé dans le huitième siècle, & à Savinian & Constantius ses Compagnons qui avoient été instruits pendant sept ans dans le Monastère de S. Chaffra. Le Monastère de Menat prend aujourd'hui le nom de S. Menelé, dont on y conserve précieusement le Corps. La dédicace de l'Eglise fut faite par S. Bonite ou Bonet Evêque de Clermont, & l'on en célèbre la fête tous les ans le 15. de Juin. On compte trente Abbez de cette Maison jusqu'en 1709. & l'on fait monter à près de quinze mille livres de revenu sa manse Abbatiale.

**MENDES.** *Mensis*, Ville, Evêché, dans le bas Languedoc, Parlement de Toulouse, Intendance de Montpellier, Siège d'une Recette, a 4094 habitans. Elle est encore Siège d'un Comté & d'un Bailliage, située sur une montagne près & au midy du Lot, à douze lieues du Puy, & à cent quarante de Paris. Ce n'étoit autrefois qu'une montagne, dans une caverne de laquelle S. Privat Evêque des *Gabali* se retira pendant l'incurfion de Crocus vers l'an 250. Depuis, les Evêques ses successeurs abandonnerent la Ville d'*Audevirum*, qui est à présent le Bourg de Javouls, pour venir résider à *Mimas*, qui s'est peuplée, & est devenu dans la suite une grande Ville & la Capitale du Gevaudan. Son Evêché est suffragant d'Alby; il étoit ci-devant de Bourges. L'Evêque avoit autrefois la Seigneurie utile entiere de la Ville; mais depuis l'an 1306. nos Rois y ont été affoiez en partage par l'Evêque Durand. Il jouit de trente-neuf mille livres de rente. La Cathédrale est dédiée à Notre-Dame; son Chapitre est composé d'une Prévôté, de deux autres Dignitez & de quinze Canonics. Le Diocèse comprend cent soixante-quize Paroisses. La Ville est triangulaire, elle est très-peuplée, & les rues sont trop étroites; ses Fontaines sont ce qu'il y a de plus beau. Elle a deux ponts sur la riviere du Lot. Les curieux admirent l'un des deux clochers de la Cathédrale qui est d'une grande délicatesse. Il y a plusieurs Couvens; les Peres de la Doctrine Chrétienne tiennent le College. Il y a encore des Carmes, des Cordeliers, des Capucins & des Ursulines. Les gens du pays ont une grande vénération pour la Chapelle de S. Privat qui est dans le roc près de la Ville.

**MENDIBE.** dans la basse Navarre, Diocèse de Bayonne, Parlement de Pau, Intendance d'Auch, pays de Cize, a 286 habitans.

**MENDON.** dans la Bretagne, Diocèse de Vannes, Parlement de Rennes, Intendance de Nantes, Recette de Vannes, a 218 habitans.

**MENEAC.** *Meneacum*, dans la Bretagne, Diocèse de S. Malo, Parlement de Rennes, Intendance de Nantes, Recette de S. Malo, a 286 habitans.

**MENEMOY.** dans la Bourgogne, Diocèse d'Autun, Parlement & Intendance de Dijon, Bailliage & Recette d'Avalon, a 34 habitans.

**MENEÉ'-Fruchenus.** dans le Dauphiné, Diocèse de Die, Parlement & Intendance de Grenoble, Election de Montelimart, a 186 habitans.

**MENERBE.** *Minerva*, dans le haut Languedoc, Diocèse de S. Pons, Parlement & Intendance de Toulouse, Recette de S. Pons, a 218 habitans. Cette Ville est sur la Serre, à trois lieues de S. Pons.

**MENERVAL.** *Meneri Vallis*, dans la Normandie, Diocèse, Parlement & Intendance de Rotien, Election de Lions, a 397 habitans. L'Abbé de S. Germer de Fly nomme à la Cure.

**MENERVILLE.** *Meneri Villa*, dans la Beauce, Diocèse de Chartres, Parlement & Intendance de Paris, Election de Mantes, a 175 habitans.

**MENESBLE.** dans la Bourgogne, Diocèse de Langres, Parlement & Intendance de Dijon, Bailliage, Grenier à sel & Recette de Châtillon, a 33 habitans. C'est pays de forêts & de montagnes; il y passe une riviere nommée l'Ourse.

**MENESPLET** ou S. Jean de Menesplet, dans le Périgord, Diocèse de Périgueux, Parlement & Intendance de Bordeaux, Election de Périgueux, a 410 habitans.

**MENESQUEVILLE.** *Menesi Villa*, dans la Normandie, Diocèse, Parlement & Intendance de Rotien, Election d'Andely, a 174 habitans. Le Seigneur nomme à la Cure.

**MENESSAIRE.** dans la Bourgogne, Diocèse d'Autun, Parlement & Intendance de Dijon, Bailliage de Saulieu, Recette d'Autun, a 233 habitans. C'est un pays de montagnes; l'Abbé de S. Rigaut est Collateur de la Cure.

le **MENESSELLE.** dans l'Angoumois, Diocèse d'Angoulême, Parlement de Paris, Intendance de Limoges, Election d'Angoulême, a 95 habitans.

**MENESSIER** & ses dépendances, dans la Picardie, Diocèse de Noyon, Parlement de Paris, Intendance de Soissons, Election de Noyon, a 128 habitans.

**MENESTEYROLS.** dans le Périgord, Diocèse de Périgueux, Parlement & Intendance de Bordeaux, Election de Périgueux, a 1720 habitans.

**MENESTREAU.** dans l'Orléanois, Diocèse d'Orléans, Parlement de Paris, Intendance & Election d'Orléans, a 375 habitans.

**MENESTROL** & Bouvaissol, dans l'Auvergne, Diocèse de Clermont, Parlement de Paris, Intendance & Election de Riom, a 432 habitans.

**MENESVILLER.** dans la Picardie, Diocèse d'Amiens, Parlement de Paris, Intendance d'Amiens, Election de Mondidier, a 205 habitans.

**MENET.** dans l'Auvergne, Diocèse de S. Flour, Parlement de Paris, Intendance de Riom, Election de S. Flour, a 880 habitans.

**MENET.** dans l'Angoumois, Diocèse d'Angoulême, Parlement de Paris, Intendance de Limoges, Election d'Angoulême, a 210 habitans. L'on y a découvert depuis peu une mine d'antimoine, dans laquelle l'on a trouvé de l'argent.

**MENETOU-Rastel.** autrefois *Menestou-Rastau*, *Meslo Rastelli*, *medium Monasterium*, dans le Berry, Diocèse de Bourges, Parlement de Paris, Intendance & Election de Bourges, Grenier à sel de Sancerre, Coutume de Lorry, a 440 habitans. Cette Paroisse avec neuf ou dix Ecarts fort éloignez, est à une lieue & demie de Sancerre; la taille y est personnelle, la Cure est à portion congrue; à la nomination & patronage du Prieur dudit Menetou.

Ce Prieuré Commandataire de l'Ordre de Cluny, Seigneur temporel de la Paroisse & dépendant du Prieuré de la Charité sur Loire, vaut quinze cens livres de revenu tous frais faits. C'étoit autrefois une Maison de l'Ordre de S. Benoît. Les Religieux en furent chassés par les Anglois. Il ne reste plus que la moitié de l'Eglise & le logis du Prieur qui marque son antiquité. Les guerres ont détruit l'ancienne Eglise Paroissiale jusques à ses fondemens; & le Prieur devenu Commandataire après la retraite des Religieux, abandonna leur Eglise à la Paroisse. Elle est dédiée à S. Martin. Le terroir est fertile en bleds

bleds &  
M E N  
Bourg,  
lement d  
ges; a  
deux par  
Meur sur  
veraineté  
corromp  
Seigneurs  
netou &  
fon de V  
terns par  
elle est v  
est situé s  
ges, sept  
Coitume  
nelle, la  
de l'Abbe  
Hameaux  
les en vie  
Il y a deux  
chère, to  
Bourges.  
d'Inguie  
& eaux de  
On adresse  
aisé; le C  
M E N  
le Blefois  
Intendance  
812 habitans  
Blois. C'est  
son, qui e  
y fonda ou  
M E N  
Diocèse de  
d'Orléans.  
M E N  
Prévôté &  
M E N  
rism, Bou  
Charité, D  
Intendance  
Charité, C  
Lorry Mo  
Hameaux;  
bigny, va  
ancienne,  
vaux; on  
fondation  
charges fai  
& fertile e  
M. d'Guil  
fourneaux  
est connu à  
Berry. On  
ple doux,  
M E N  
d'Autun,  
Bailliage,  
zois, a 92  
se de Vic de  
M E N  
Bourges, P  
ges, Electi  
M E N  
Bourges, P  
ges, Electi  
M E N  
teriolism, Bo  
Tome

Villa, dans l'ancienement & Ingres, a 175 habitants.

Diocèse de Dijon, de Châtillon, & de montalourse.

Parlement de Perigueux, a

Villa, dans l'Intendance, a 174 habitants.

Bourgogne, Diocèse de Dijon, a 255 habitants. Abbé de S. Ri-

goumois, Diocèse de Dijon, a 95 habitants.

ances, dans le comté de Paris, de Noyon, a 118

le Périgord, Intendance de a 1710 habitants.

leanois, Diocèse de Dijon, Intendance &

ans l'Auvergne, Intendance de Paris, a 432 habitants.

cardie, Diocèse de Dijon, Intendance d'Autun, a 205 habitants.

Diocèse de Sens, Intendance de Rioms, a

Diocèse d'Autun, Intendance de Lion, a 1000 habitants. L'ancien d'antimoine, a

ois. Menestou, Intendance de Paris, a 140 habitants.

ers fort éloignés, a la taille y est congrüe, à la no-

du dit Menetou, Intendance de Cluny, & dépendant du

aut quinze cens. C'étoit autrefois

ic. Les Religieux, Il ne reste plus

du Prieur qui ont détruit l'ancien fondemens; &

après la retraite ille à la Paroisse. Le terroir est fertile en bleds

bleds & vins; il y a quelques prez & peu de bois.

MENETOU-Salon, *Monastellum Saronis*, Bourg, dans le Berry, Diocèse de Bourges, Parlement de Paris, Intendance & Election de Bourges, a 1250 habitants. Cette Paroisse est divisée en deux parties; une partie relève de la Châtellenie de Meur sur Evre, & l'autre est du Bailliage de la Souveraineté d'Enrichemont; son surnom de Salon est corrompu de celui de Sarlon, l'un de ses anciens Seigneurs nommé Sarlon le Riche, Seigneur de Menetou & de Quantilly, qui étoit de l'ancienne Maison de Vierzon. Elle a depuis été possédée longtemps par l'ancienne Maison de Villequier, d'où elle est venue à celle de Por de Rhodex. Ce Bourg est situé sur la petite Sandre, à quatre lieues de Bourges, sept d'Aubigny, une lieue des Aiz. On y suit la Coutume du Berry & de Lorry. La taille est personnelle, la Cure à portion congrüe, de la nomination de l'Abbé de S. Sulpice de Bourges. Il y a plusieurs Hameaux, terres mediocres pour les bleds, fertiles en vins, bois, prairies suffisantes pour le lieu. Il y a deux Prieures, celui de Menetou & celui d'Achere, tous deux appartenans aux Bénédictins de Bourges. Cette terre est un Fief, dont M. le Prince d'Anguilen est Seigneur. Le commerce est de vins & eaux de vie qui le conforment dans la Sologne. On adresse les lettres à Bourges. Les habitants sont assez; le Château est commode.

MENETOU sur Cher, Ville & Château, dans le Blefois, Diocèse de Blois, Parlement de Paris, Intendance d'Orléans, Election de Romorantin, a 812 habitants. Sa Justice est du ressort du Bailliage de Blois. Cette Ville appartient aux Seigneurs de Vierzon, qui en ont affranchi les habitants. Hervée III. y fonda ou rétablit un Monastère de Filles en 1213.

MENETOU sur Nahon, dans le Blefois, Diocèse de Blois, Parlement de Paris, Intendance d'Orléans, Election de Romorantin, a 150 habitants. MENETOU sur Sandre, Châtellenie de la Prévôté & Bailliage de Concreffaut.

MENETOU-Couture, *Menestellum Suturarium*, Bourg, dans le Berry, à quatre lieues de la Charité, Diocèse de Bourges, Parlement de Paris, Intendance & Bailliage de Bourges, Election de la Charité, Grenier à sel de Villequier, Coutume de Lorry Montargis, a 198 habitants. Il y a plusieurs Hameaux; la Cure à la nomination du Prieur d'Aubigny, vaut six cent livres. Il y a une Abbaye fort ancienne, Ordre de Cîteaux, Filiation de Cîteaux; on l'appelle Fontmorigny. Le tems de sa fondation est incertain. Elle vaut à l'Abbé, toutes charges faites, trois mille livres; le terroir y est bon & fertile en bleds; il y a Haute-Justice simplement. M. d'Eguillon en est Seigneur. Il y a des forges, fourneaux & mines, dont le fer qui est très-doux, est connu à Paris, & nommé par distinction, fer de Berry. On adresse les lettres à la Charité. Le peuple doux, mais peu laborieux.

MENETOY, dans la Bourgogne, Diocèse d'Autun, Parlement & Intendance de Dijon, Bailliage, Grenier à sel & Recette de Semur en Auxois, a 92 habitants. Il est en plain pays de la Paroisse de Vic de Chassenay. Il y a un Fief.

MENETREOL, dans le Berry, Diocèse de Bourges, Parlement de Paris, Intendance de Bourges, Election d'Issoudun, a 182 habitants.

MENETREOL, dans le Berry, Diocèse de Bourges, Parlement de Paris, Intendance de Bourges, Election de Châteauroux, a 125 habitants.

MENETREOL sur la petite Sandre, *Monastellum Bourg*, dans le Berry, Diocèse de Bourges,

Parlement de Paris, Intendance, Présidial, Bailliage & Election de Bourges, Grenier à sel de Vierzon, a 170 habitants, dans le Bourg & les Ecart. Il est à deux lieues d'Aubigny sur la petite Indre, très-abondante en truites. Il y a dix-sept Métairies, vingt-cinq Maneuvres dilantes d'une lieue, demi lieue, un quart de lieue du Clocher. La taille y est personnelle; le terroir très-maigre, ne portant que du seigle & du farazin. La Cure vaut trois cens livres; elle est à la nomination des Religieux de S. Benoit sur Loire. M. le Duc de Sully pour la Haute-Justice, à cause de sa Baronie; le Chapitre de la sainte Chapelle Royale de Bourges pour la moyenne & basse Justice. On y eleve quelques bestiaux; il y a une manufacture de petites serges. Les habitants quoique doux & d'assez bonnes mœurs, sont fins & adroits. On adresse les lettres à Aubigny sur Nerre.

MENETREOL sous Sancerre, Bourg, dans le Berry, Diocèse de Bourges, Parlement de Paris, Intendance, Gouvernement, Présidial, Election de Bourges, Grenier à sel de Sancerre, du ressort du Présidial de Bourges, Coutume de Lorry-Montargis, a 540 habitants. C'est une Prévôté qui relève de Sancerre. Ce Bourg est sur la Vauvire petite riviere qui se jette dans la Loire à un quart de lieue de la Ville de Sancerre & du Bourg de S. Sarur. La taille y est personnelle; la Cure qui vaut quatre cens livres est à la nomination de l'Abbé de S. Saur. Il y a un Ecart, deux Métairies sur le bord de la Loire; c'est terres à bled, vignobles abondans. Ce Bourg est du Comté de Sancerre. Il appartient à M. le Duc. Les vins s'elevent pour Paris. On adresse les lettres à Sancerre. Il y a trois moulins bannaux sous un même toit, tournant par un même échenet. Ils appartiennent à M. le Duc & à M. le Comte de Sancerre.

MENETREUX, le haut & le bas, dans la Bourgogne, Diocèse de Langres, Parlement & Intendance de Dijon, Bailliage, Grenier à sel & Recette de Semur en Auxois, a 425 habitants. Il est situé en plain pays.

MENETREUX & Pré-Jailly-lez-Semur, dans la Bourgogne, Diocèse d'Autun, Parlement & Intendance de Dijon, Bailliage, Grenier à sel & Recette de Semur en Auxois, a 250 habitants. Millery, les Fiefs de Pré-Jailly & Rameau en dépendent. Le Chapitre de S. Lazare d'Autun nommé à la Cure.

MENETREUX-les-Pitois, dans la Bourgogne, Diocèse d'Autun, Parlement & Intendance de Dijon, Bailliage & Recette de Semur en Auxois, Grenier à sel de Montbard, a 245 habitants. Il est situé sur un côteau; il y a des vignes, & il y passe un ruisseau.

MENETREUX sous Pisy, dans la Bourgogne, Diocèse d'Autun, Parlement & Intendance de Dijon, Bailliage & Recette de Semur en Auxois, a 78 habitants.

MENETREUX, dans la Bourgogne, Diocèse de Lion, Parlement & Intendance de Dijon, Bailliage de Chalon, Grenier à sel de Louhans, Recette de S. Laurent, a 358 habitants. Ce lieu est situé en pays plain; il y passe un ruisseau nommé la Saône-Morte. Il y a un pont pour l'entretien duquel le péage a été donné au Seigneur.

MENETRUS, dans la Franche-Comté, Diocèse, Parlement & Intendance de Besançon, Bailliage & Recette de Poligny, a 149 habitants.

MENETRUS-Enjoux, dans la Franche-Comté, Diocèse, Parlement & Intendance de Besançon, Bailliage & Recette de Poligny, a 40 habitants.

**MENEVILLE** - Fretemeulle, dans la Picardie, Diocèse d'Amiens, Parlement de Paris, Intendance d'Amiens, Election d'Abbeville, a 228 habitans.

**MENGLON & Luzevens**, dans le Dauphiné, Diocèse de Die, Parlement & Intendance de Grenoble, Election de Montelimart, a 786 habitans.

**MENGLON & Hameaux**, dans le Dauphiné, Diocèse de Valence, Parlement & Intendance de Grenoble, Election de Montelimart, a 115 habitans.

la **MENIERE** ou *Mesniere*, *Mesneria* ou *Mesneria*, dans le Perche, Diocèse de Sées, Parlement de Paris, Intendance d'Alençon, Election de Mortagne, a 638 habitans. L'Eglise Paroissiale est sous le titre de S. Gervais & de S. Protas. Gervais de la Mesniere donna la présentation avec un droit de dixmes aux Chanoines de Toussaint de Mortagne en 1100. ou selon un autre memoire dès 1213. ce qui seroit croire que le Donateur seroit le Gervais de la Mesniere mentionné dans un titre du Prieuré de Chartrage de l'an 1144. Jean de Puisaye Elicuyer Seigneur du lieu & de la Mesniere y voulut nommer en 1623. mais sans que cela ait eu de suite : la Terre est encore dans sa famille. Outre le Gervais ci dessus, on trouve un Robert de la Mesniere entre les bienfaiteurs de la Trappe dans une Bulle du Pape Alexandre III. de l'an 1173. pour cette Abbaye, & un autre Robert de la Mesniere, qui avec Cecile sa femme & Guillaume son fils donnerent aux Moines de S. Martin de Sées leur droit sur la Cure de Coulonges en 1096. comme il paroît dans le livre blanc de ce Monastere, fol. 55.

**MENIGOUSTÉ**, dans le Poitou, Diocèse de Poitiers, Parlement de Paris, Intendance & Election de Poitiers, a 680 habitans.

**MENIL** ou *Mesnil*, *Mesvillum*, *Mansonile*, *Manfile*, *Manile*, (signifie Manoir ou demeure) Il y a plusieurs Paroisses en Normandie & ailleurs, dont les noms commencent par Menil : comme, Menil-Amant, Menil-Durand, &c. D'autres qui signifient, comme Auber-Mesnil, Grand-Menil, &c.

**MENIL**, Bourg, dans l'Anjou, Diocèse d'Angers, Parlement de Paris, Intendance de Tours, Election de Châteaugontier, a 1145 habitans.

**MENIL** ou S. Georges du Menil, dans la Normandie, Diocèse de Lisieux, Parlement de Rouen, Intendance d'Alençon, Election de Lisieux, a 463 habitans.

**MENIL** au Vicomte, *Mesvillum Vicomitis*, dans la Normandie, Diocèse d'Evreux, Parlement de Rouen, Intendance d'Alençon, Election de Conches, a 25 habitans.

**MENIL-Berard**, *Mesvillum Berardi*, dans la Normandie, Diocèse de Sées, Parlement de Rouen, Intendance & Election d'Alençon, a 175 habitans. Par le partage des biens du Chapitre de l'Eglise de Sées, la Cure est de la nomination du Chanoine, qui prend son titre de cette Paroisse, dont le patronage semble avoir été donné à cette Cathedrale par Guillaume de Pers, Chevalier, fils de Guerin de Pers, qui lui ceda tout le droit qu'il avoit dessus ; & il est compris dans une Bulle de confirmation d'Innocent III. de l'an 1199. L'Eglise est dédiée à S. Pierre : la terre du Menil-Berard qui a appartenu plus d'un siècle à la famille noble de Malard, est aujourd'hui par acquit à celle de Ferauc.

**MENIL-Brou** ou *Mesnil-Broud*, *Mesvillum Berardi*, *Beroufi*, *Berouffi*, (demeure de Beroud) dans la Normandie, Diocèse de Sées, Parlement de

Rouen, Intendance & Election d'Alençon, a 291 habitans. Les Moines de S. Martin de Sées présentent à la Cure depuis plus de cinq cens ans, selon leur livre rouge fol. 73. où l'on voit que Silveire Evêque de Sées la donna sur leur nomination à Nicolas fils de Guillaume d'Aunay, à condition de vingt-cinq sols Manceaux de rente pour Nicolas de la Beroudiere alors Personne de cette Eglise, & que cette Eglise resteroit au survivant des deux ; ce qui ne seroit plus aujourd'hui permis qu'aux Papes.

**MENIL-Durand**, *Mesvillum Durandi*, dans la Normandie, Diocèse de Lisieux, Parlement de Rouen, Intendance d'Alençon, Election d'Argentan, a 445 habitans.

**MENIL-Durden**, dans la Normandie, Diocèse, Parlement & Intendance de Rouen, Election d'Arques, a 100 habitans. M. de Reacamp en est Seigneur.

**MENIL-Erreux**, *Menilli error*, *Mesvillum ederosum* ou *bederosum*, (demeure pleine de lierre,) dans la Normandie, Diocèse de Sées, Parlement de Rouen, Intendance & Election d'Alençon, a 480 habitans. L'Eglise Paroissiale qui étoit autrefois sous l'invocation de S. Amand, est présentement sous celle de la sainte Vierge. Froger Evêque de Sées confirma le patronage de la Cure, avec les dixmes à l'Abbé de Lonlay, & il lui est demeuré, quoiqu'il lui eût depuis été contesté l'an 1236. par Raoul-Painel, Seigneur de Hauteville. *Carr. de Lonf. fol. 33. & 62.*

**MENIL-Fuquet**, *Mesvillum Fuqueti*, dans la Normandie, Diocèse d'Evreux, Parlement & Intendance de Rouen, Election d'Evreux, a 140 habitans. M. Rollet en est Seigneur.

**MENIL**, Village, dans le pays Messin, Diocèse de Toul. Il dépend de la Paroisse de Noncourt & de son Annexe sainte Barbe.

le **MENIL**, Terre, dans l'Election de Meaux appartenante à M. le Président Amelot.

le **MENIL-Follemprie**, dans la Normandie, Diocèse, Parlement & Intendance de Rouen, Election d'Arques, a 301 habitans. M. d'Iolon le Cers en est Seigneur.

**MENIL-Glaife**, dans la Normandie, Diocèse de Sées, Parlement de Rouen, Intendance d'Alençon, Election d'Argentan, a 85 habitans. Le vrai nom de ce lieu dans les anciennes Chartres est Menil-Aise qu'on trouve dans un vieux Registre rendu en Latin par *Mesvillum odiosum*. L'Eglise est sous le titre de la sainte Vierge, & l'Abbé de S. André en Goufren en a la présentation par concession de Hugues de Garguesale, Chevalier, fils de Geofroy en 1219. de Raoul Doudeman, Chevalier, fils de Robert en 1238. & de Robert de Menil-Aise & de Robert Torel son frere, fils de Richard de Menil-Aise transféré. *Cartul. de S. André fol. 64. & 65.* Noble homme Fouques le Queu, Seigneur de Menil-Aise, ayant nommé à la Cure en 1500. renonça le 30. Decembre de la même année aux Aîsses de Falaise au droit qu'il y prétendoit, & cependant Geofroy le Queu entreprit encore d'y nommer en 1540. La Terre est venue à la famille noble de Droulin.

**MENIL-Gondoin**, *Mesvillum Gondoini*, dans la Normandie, Diocèse de Sées, Parlement de Rouen, Intendance d'Alençon, Election de Falaise, a 463 habitans. L'Eglise a pour Patron S. Vigor, & est à la nomination du Seigneur. Messire Bertrand de Clinchamp Clevier, Seigneur du Menil-Gondoin y présenta en 1483. & Jean de Pierre, Ecuyer Seigneur de Benafre, Fief qui s'étend dans cette Paroisse & dans celle de sainte Honorine la Petite, y nomma aussi ; mais le nommé par le pre-

mier fut  
y nomm  
d'Emery  
Gouvern  
Barbe de  
Seigneur  
son mari

MEN  
cèle de  
Election  
ge est Pa  
noine de  
du Menil

droit sur  
qui l'avo  
rouge de  
fol. 82. q  
donna qu  
pos de l'a  
te Terre

MEN  
Normandi  
Rouen, In  
a 430 ha  
MEN  
mri, dans  
ment de  
de Falaise

MENI  
Normandi  
Rouen, In  
tan, a 155

le MEN  
la Norman  
Rouen, In  
nay, a 181

MENI  
cèle de Sé  
d'Alençon.

MENI  
la Norman  
Rouen, In  
se, a 688 b

le MEN  
Diocèse,  
Paris, a 19

MENI  
se de Lise  
d'Alençon.

le MEN  
cèle d'Evre  
Election d'

le MEN  
la Norman  
Rouen, In  
a 115 habit

le MEN  
cèle, Parle  
d'Arques, o

MENI  
cors, dans  
lement de  
d'Argentan

est sous le  
a le patrona  
le MEN

les Terres  
ment de Pa  
Vernueil a

MENIL  
se d'Avranc  
de Caën, E



mier fut maintenu. François de Sainte Marie Ecuyet y nomma en 1545. & 1547. ce que firent aussi Jean d'Emery Chevalier de l'Ordre du Roy, Baillet & Gouverneur de Chaulny en 1572. & noble Dame Barbe de Rosinivain pour Adrien des Buats Escuyer Seigneur du Noyer de Bili & du Menil-Gondoin son mari, en 1593. Cette Terre fut acquise.

MENIL-Guyon, dans la Normandie, Diocèse de Sées, Parlement de Rouën, Intendance & Election d'Alençon, a 318 habitans. La sainte Vierge est Patronne de l'Eglise, à laquelle nomme le Chanoine de la Cathédrale de Sées, qui a la Prébende du Menil-Guyon. Le Chapitre de Sées doit son droit sur cette Eglise à Jean premier Evêque de Sées qui l'avoit réformé vers l'an 1126. selon le Livre rouge de ce Chapitre fol. 55. On voit au même lieu fol. 82. que Guillaume du Menil-Guyon, Chevalier, donna quelques terres à ces Chanoines, pour le repos de l'ame de Simon son pere vers l'an 1100. Cette Terre est dans la famille noble d'Erard.

MENIL-Hardre, *Menillum Hardrei*, dans la Normandie, Diocèse d'Evreux, Parlement de Rouën, Intendance d'Alençon, Election de Conches, a 450 habitans.

MENIL-Herme ou Hermer, *Mesnillum Hermeri*, dans la Normandie, Diocèse de Sées, Parlement de Rouën, Intendance d'Alençon, Election de Falaise, a 444 habitans.

MENIL-Imbert, *Mesnillum Imberti*, dans la Normandie, Diocèse de Lisieux, Parlement de Rouën, Intendance d'Alençon, Election d'Argentan, a 255 habitans.

le MENIL-Joffelin, *Mesnillum Joffelini*, dans la Normandie, Diocèse de Lisieux, Parlement de Rouën, Intendance d'Alençon, Election de Bernay, a 185 habitans.

MENIL le Vint, dans la Normandie, Diocèse de Sées, Parlement de Rouën, Intendance d'Alençon, Election de Falaise, a 236 habitans.

MENIL-Manger, *Mesnillum Malgerii*, dans la Normandie, Diocèse de Lisieux, Parlement de Rouën, Intendance d'Alençon, Election de Falaise, a 688 habitans.

le MENIL-Montant, dans l'Isle de France, Diocèse, Parlement, Intendance & Election de Paris, a 199 habitans.

MENIL-Ourry, dans la Normandie, Diocèse de Lisieux, Parlement de Rouën, Intendance d'Alençon, Election de Falaise, a 178 habitans.

le MENIL-Péan, dans la Normandie, Diocèse d'Evreux, Parlement & Intendance de Rouën, Election d'Evreux, a 92 habitans.

le MENIL-Rouffet, *Mesnillum Russellii*, dans la Normandie, Diocèse de Lisieux, Parlement de Rouën, Intendance d'Alençon, Election de Bernay, a 115 habitans.

le MENIL-Bury, dans la Normandie, Diocèse, Parlement & Intendance de Rouën, Election d'Arques, a 218 habitans.

MENIL-Salleur ou Sallou, *Mesnillum Sigillatoris*, dans la Normandie, Diocèse de Sées, Parlement de Rouën, Intendance d'Alençon, Election d'Argentan, a 399 habitans. L'Eglise Paroissiale est sous le titre de S. Hilaire. L'Abbé de Longues en a le patronage.

le MENIL-Thomas, *Mesnillum Thoma*, dans les Terres Françaises, Diocèse de Chartres, Parlement de Paris, Intendance d'Alençon, Election de Verneuil, a 322 habitans.

MENIL-Toué, dans la Normandie, Diocèse d'Avranches, Parlement de Rouën, Intendance de Caën, Election de Mortain, a 735 habitans. Il

y a une fontaine d'eau minerale.

MENIL-Touffray, dans la Normandie, Diocèse de Sées, Parlement de Rouën, Intendance d'Alençon, Election de Falaise, a 150 habitans.

le MENIL sous Varqueline, dans la Normandie, Diocèse, Parlement & Intendance de Rouën, Election d'Andely, a 510 habitans. L'Archevêque de Rouën nomme à la Cure.

MENIL-Vicomte, dans la Normandie, Diocèse de Lisieux, Parlement de Rouën, Intendance d'Alençon, Election de Lisieux, a 166 habitans.

MENIL-Vimant, *Menillum Villemanni*, dans la Normandie, Diocèse de Sées, Parlement de Rouën, Intendance d'Alençon, Election de Falaise, a 216 habitans.

le MENIL, Bourg, dans la Champagne, Diocèse de Châlons, Parlement de Paris, Intendance & Election de Châlons, a 1110 habitans.

le MENIL, dans la Normandie, Diocèse, Parlement & Intendance de Rouën, Election de Caudebec, a 218 habitans.

MENIL, dans le pays Messin, Diocèse de Verdun, Parlement & Intendance de Metz, Recette de Verdun, a 181 habitans.

le Petit MENIL, dans la Champagne, Diocèse de Langres, Parlement de Paris, Intendance de Châlons, Election de Bar-sur-Aube, a 199 habitans.

MENIL, dans le pays Messin, Diocèse, Parlement, Intendance & Recette de Metz, a 15 habitans.

le MENIL-Adelle, dans la Normandie, Diocèse d'Avranches, Parlement de Rouën, Intendance de Caën, Election d'Avranches, a 365 habitans.

MENIL-Amant, dans la Normandie, Diocèse de Coutances, Parlement de Rouën, Intendance de Caën, Election de Coutances, a 498 habitans. La Cure dépend d'un Chanoine de Bayeux. Il y a un Seigneur qui en porte le nom.

le MENIL-Amelot, dans la Brie, Diocèse de Meaux, Parlement & Intendance de Paris, Election de Meaux, a 655 habitans.

MENIL-Angot, dans la Normandie, Diocèse de Coutances, Parlement de Rouën, Intendance de Caën, Election de S. Lo, a 268 habitans.

MENIL-Aubert, dans la Champagne, Diocèse de Langres, Parlement de Paris, Intendance de Châlons, Election de Bar-sur-Aube, a 78 habitans.

le MENIL-Aubry, dans l'Isle de France, Diocèse, Parlement, Intendance & Election de Paris, a 455 habitans.

le MENIL-au-Parc, dans la Normandie, Diocèse de Coutances, Parlement de Rouën, Intendance de Caën, Election de S. Lo, a 418 habitans. L'Abbé de S. Lo nomme à la Cure.

MENIL-Aubert, dans la Normandie, Diocèse de Coutances, Parlement de Rouën, Intendance de Caën, Election de Coutances, a 425 habitans. Le grand Ecolatre de Coutances présente à la Cure. Il y a un Seigneur seculier qui en porte le nom. Cette Paroisse est bien plantée en pommiers.

le MENIL-au-Var, dans la Normandie, Diocèse de Coutances, Parlement de Rouën, Intendance de Caën, Election de Valognes, a 502 habitans. C'est une petite Paroisse où il y a deux Seigneurs qui présentent alternativement à la Cure.

MENIL-au-Zouff, dans la Normandie, Diocèse de Bayeux, Parlement de Rouën, Intendance de Caën, Election de Vire, a 455 habitans.

MENIL-Bacley, dans la Normandie, Diocèse de Lisieux, Parlement de Rouën, Intendance

d'Alençon, Election de Falaise, a 465 habitans.

le MENIL-Beleuger ou Beleuquet, *Mesnilum Berengarii*, dans la Normandie, Diocèse, Parlement & Intendance de Rouën, Election d'Andely, a 58 habitans. M. de Banteleu en est Seigneur.

MENIL-Benoît, dans la Normandie, Diocèse de Bayeux, Parlement de Rouën, Intendance de Caën, Election de Vire, a 150 habitans.

MENIL-Bœufs, dans la Normandie, Diocèse d'Avranches, Parlement de Rouën, Intendance de Caën, Election de Mortain, a 454 habitans.

MENIL-Bonant, dans la Normandie, Diocèse de Coutances, Parlement de Rouën, Intendance de Caën, Election de Coutances, a 405 habitans.

MENIL-Ciboult, dans la Normandie, Diocèse d'Avranches, Parlement de Rouën, Intendance de Caën, Election de Mortain, a 325 habitans.

le MENIL-Courteville, dans la Picardie, Diocèse d'Amiens, Parlement de Paris, Intendance d'Amiens, Election de Mondidier, a 325 habitans.

MENIL-Caufois, dans la Normandie, Diocèse de Bayeux, Parlement de Rouën, Intendance de Caën, Election de Vire, a 282 habitans.

MENIL-David, dans la Normandie, Diocèse, Parlement & Intendance de Rouën, Election de Neuchâtel, a 200 habitans.

le MENIL de Briouze, dans la Normandie, Diocèse de Sées, Parlement de Rouën, Intendance d'Alençon, Election de Falaise, a 1036 habitans.

MENIL-le-Durand, dans la Normandie, Diocèse de Coutances, Parlement de Rouën, Intendance de Caën, Election de S. Lo, a 500 habitans.

le MENIL du Reseru, dans la Normandie, Diocèse, Parlement, Intendance & Election de Rouën, a 159 habitans. Madame Formont en est Dame.

le MENIL en Arrouze, dans la Picardie, Diocèse de Noyon, Parlement de Paris, Intendance d'Amiens, Election de Peronne, a 321 habitans.

MENIL-Ernard, dans la Normandie, Diocèse, Parlement, Intendance & Election de Rouën, a 586 habitans.

le MENIL & Donliger, dans la Picardie, Diocèse d'Amiens, Parlement de Paris, Intendance d'Amiens, Election de Doulens, a 283 habitans.

le MENIL & Folemprife, dans la Normandie, Diocèse, Parlement & Intendance de Rouën, Election d'Arques, a 321 habitans.

le MENIL & les Epinois, dans la Champagne, Diocèse de Reims, Parlement de Paris, Intendance de Châlons, Election de Reims, a 143 habitans.

le MENIL & Martin-Sart, dans la Picardie, Diocèse de Noyon, Parlement de Paris, Intendance d'Amiens, Election de Peronne, a 469 habitans.

le MENIL-Eude, dans la Normandie, Diocèse de Lisieux, Parlement & Intendance de Rouën, Election de Pont-l'Evêque, a 282 habitans. M. le Chevalier de Tournebut en est Seigneur.

MENIL-Evry, dans la Normandie, Diocèse de Coutances, Parlement de Rouën, Intendance de Caën, Election de S. Lo, a 220 habitans. M. de Gonzeville en est Seigneur.

MENIL-Froger, dans la Normandie, Diocèse, de Sées, Parlement de Rouën, Intendance d'Alençon, Election d'Argentan, a 146 habitans.

MENIL-Garnier, dans la Normandie, Diocèse de Coutances, Parlement de Rouën, Intendance de Caën, Election de Coutances, a 800 habitans. Cette Paroisse a titre de Marquisat: elle appartient aux representans de M. Morand Président de Toulouse. Il y a un beau Château & un Monastère de Dominicains réformez.

MENIL-Germain, dans la Normandie, Diocèse de Lisieux, Parlement de Rouën, Intendance d'Alençon, Election de Lisieux, a 680 habitans.

le MENIL-Geuffray, dans la Normandie, Diocèse, Parlement & Intendance de Rouën, Election de Caudebec, a 75 habitans. M. de Lanooy en est Seigneur.

MENIL-Gilbert, dans la Normandie, Diocèse d'Avranches, Parlement de Rouën, Intendance de Caën, Election de Mortain, a 590 habitans.

MENIL-Gonfray, *Mesnilum Goufredi*, dans la Normandie, Diocèse de Lisieux, l'arlement de Rouën, Intendance d'Alençon, Election d'Argentan, a 142 habitans.

MENIL-Guillaume, dans la Normandie, Diocèse de Lisieux, Parlement de Rouën, Intendance d'Alençon, Election de Lisieux, a 346 habitans.

MENIL-Hermand, dans la Normandie, Diocèse de Coutances, Parlement de Rouën, Intendance de Caën, Election de S. Lo, a 249 habitans.

MENIL-Heudin, dans la Picardie, Diocèse d'Amiens, Parlement de Paris, Intendance & Election d'Amiens, a 220 habitans.

MENIL-Hubert, *Mesnilum Huberti*, dans la Normandie, Diocèse & Parlement de Rouën, Intendance de Caën, Election de Vire, a 750 habitans.

MENIL-Hubert, dans la Normandie, Diocèse de Lisieux, Parlement de Rouën, Intendance d'Alençon, Election d'Argentan, a 325 habitans.

MENIL-Huc, dans la Normandie, Diocèse de Coutances, Parlement de Rouën, Intendance de Caën, Election de Coutances, a 430 habitans.

MENIL-Jourdain, dans la Normandie, Diocèse d'Evreux, Parlement & Intendance de Rouën, Election de Pont-de-l'Arche, a 366 habitans. M. d'Esneval en est Seigneur.

le MENIL-Jouste Jumieres ou Jumieges, dans la Normandie, Diocèse, Parlement, Intendance & Election de Rouën, a 431 habitans.

MENIL-la-Tour, *Manslia ad Turrim*, Province & Diocèse de Toul, Parlement & Intendance de Metz, Présidial & Recette de Toul, a 106 habitans. Ce n'est qu'une Eglise Succursale. Cette Terre est tenuë en Franc-aleu & Pairie de l'Evêché de Toul. Son Eglise est dédiée à S. Laurent.

le MENIL-lez-Ancelles, dans la Champagne, Diocèse de Reims, Parlement de Paris, Intendance de Châlons, Election de Rhetel, a 230 habitans.

MENIL-le-Fouchard, dans la Champagne, Diocèse de Langres, Parlement de Paris, Intendance de Châlons, Election de Bar-sur-Aube, a 232 habitans.

MENIL-les-Frauleux, dans la Picardie, Diocèse d'Amiens, Parlement de Paris, Intendance & Election d'Amiens, a 500 habitans.

le MENIL-les-Hurlus, dans la Champagne, Diocèse de Reims, Parlement de Paris, Intendance de

de Châlons.

le MENIL-gne, Diocèse de Rouën.

MENIL-d'Arras, Gouverneur de Pol, a

le MENIL-Diocèse

Election en est Seigneur.

le MENIL-cèse de

ce & Election

le MENIL-cèse de B

& Election

MENIL-cèse d'Av

dance de

tans.

le MENIL-cèse de B

& Election

le MENIL-cèse, Par

tion d'Ev

Brecourt.

MENIL-cèse d'Av

ce de Caën

tans.

MENIL-Normandie

Rouën, a

486 habi

me.

le MENIL-cèse, Parle

d'Eu, a 26

MENIL-se de Bay

de Caën,

MENIL-cèse de C

dance de C

bitans.

le MENIL-cèse, Parle

d'Arques,

Seigneur.

le MENIL-Diocèse de

tendance d

bitans.

le MENIL-Diocèse,

Paris, a 4

MENIL-tion de S

le MENIL-cèse d'Ami

d'Amiens,

tans.

le MENIL-Diocèse d'

d'Amiens,

le MENIL-Diocèse

de

Tome

ndie, Diocè-  
Intendance  
46 habitans.  
mandie, Dio-  
cèfe, Inten-  
ces, 800 ha-  
uilard : elle ap-  
and Prèfident  
& un Monaf

mandie, Dio-  
en, Intendan-  
a 680 habi-

Normandie,  
de Roüen,  
s. M. de La-

ormandie, Dio-  
Roüen, Inten-  
in, a 590 ha-

Gonfredi, dans  
l'arlement de  
ction d'Argen-

ormandie, Dio-  
en, Intendance  
346 habitans.  
ormandie, Dio-  
Roüen, Inten-  
o, a 249 habi-

cardie, Diocèfe  
Intendance & Elec-

Huberti, dans le  
ent de Roüen,  
Vire, a 750 ha-

ormandie, Dio-  
ien, Intendance  
a 325 habitans.  
mandie, Diocèfe  
ien, Intendance  
a 430 habitans.  
ormandie, Dio-  
dence de Roüen,  
66 habitans. M.

ou Jumieges,  
lement, Inten-  
31 habitans.  
ad Turrim, Prop-  
ent & Intendan-  
de Toul, a 106  
Succurrale. Cette  
airie de l'Evêché  
S. Laurent.

ans la Champag-  
de Paris, Ju-  
Rherel, a 230 ha-

Champagne, Dio-  
Paris, Intendance  
Aube, a 232 ha-

la Picardie, Di-  
ris, Intendance &  
s.  
s. la Champagne,  
Paris, Intendance

de Châlons, Election de Reims, a 125 habi-  
tans.  
le MENIL-lez-la-Gauce, dans la Champag-  
ne, Diocèfe de Châlons, Parlement de Paris, In-  
tendance & Election de Châlons, a 88 habitans.  
MENIL-lez-S. Pol, dans l'Artois, Diocèfe  
d'Arras, Parlement de Paris, Intendance d'Amiens,  
Gouvernement d'Arras, Bailliage & Recette de S.  
Pol, a 82 habitans.  
le MENIL-Lieubray, dans la Normandie,  
Diocèfe, Parlement & Intendance de Roüen,  
Election de Lions, a 189 habitans. M. de Croville  
en est Seigneur.  
le MENIL-Oger, dans la Normandie, Dio-  
cèfe de Bayeux, Parlement de Roüen, Intendan-  
ce & Election de Caën, a 92 habitans.  
le MENIL-Ougrin, dans la Normandie, Dio-  
cèfe de Bayeux, Parlement de Roüen, Intendance  
& Election de Caën, a 199 habitans.  
MENIL-Ozeune, dans la Normandie, Dio-  
cèfe d'Avranches, Parlement de Roüen, Inten-  
dence de Caën, Election de Mortain, a 375 habi-  
tans.  
le MENIL-Pary, dans la Normandie, Dio-  
cèfe de Bayeux, Parlement de Roüen, Intendance  
& Election de Caën, a 195 habitans.  
le MENIL-Pean, dans la Normandie, Dio-  
cèfe, Parlement & Intendance de Roüen, Elec-  
tion d'Evreux, a 70 habitans. C'est à Madame de  
Brecourt.  
MENIL-Rainfray, dans la Normandie, Dio-  
cèfe d'Avranches, Parlement de Roüen, Intendan-  
ce de Caën, Election de Mortain, a 688 habi-  
tans.  
MENIL-Raoul, *Mesnilum Radulfi*, dans la  
Normandie, Diocèfe de Coutances, Parlement de  
Roüen, Intendance de Caën, Election de S. Lo,  
a 486 habitans. L'Abbeffe de S. Amand en est Da-  
me.  
le MENIL-Reaume, dans la Normandie, Dio-  
cèfe, Parlement & Intendance de Roüen, Election  
d'Eu, a 268 habitans.  
MENIL-Robert, dans la Normandie, Diocè-  
fe de Bayeux, Parlement de Roüen, Intendance  
de Caën, Election de Vire, a 355 habitans.  
MENIL-Roques, dans la Normandie, Dio-  
cèfe de Coutances, Parlement de Roüen, Inten-  
dence de Caën, Election de Coutances, a 585 ha-  
bitans.  
le MENIL-Rury, dans la Normandie, Dio-  
cèfe, Parlement & Intendance de Roüen, Election  
d'Arques, a 242 habitans. M. de Boudeville en est  
Seigneur.  
le MENIL-Rouxelin, dans la Normandie,  
Diocèfe de Coutances, Parlement de Roüen, In-  
tendance de Caën, Election de S. Lo, a 379 ha-  
bitans.  
le MENIL-S. Denis, dans l'Isle de France,  
Diocèfe, Parlement, Intendance & Election de  
Paris, a 455 habitans.  
MENIL-S. Denis, dans la Picardie, Diocèfe  
de Senlis, Parlement & Intendance de Paris, Elec-  
tion de Senlis, a 416 habitans.  
le MENIL-S. Firmin, dans la Picardie, Dio-  
cèfe d'Amiens, Parlement de Paris, Intendance  
d'Amiens, Election de Mondidier, a 245 habi-  
tans.  
le MENIL-S. Georges, dans la Picardie,  
Diocèfe d'Amiens, Parlement de Paris, Intendance  
d'Amiens, Election de Mondidier, a 219 habitans.  
le MENIL-S. Germain, dans la Normandie,  
Diocèfe, Parlement & Intendance de Roüen,

Election d'Arques, a 77 habitans. M. du Bourg  
Theroude en est Seigneur.  
MENIL-S. Loup, dans la Champagne, Dio-  
cèfe de Troyes, Parlement de Paris, Intendance  
de Châlons, Election de Troyes, a 216 habitans.  
le MENIL-S. Nicaise, Grand & Petit, dans  
la Picardie, Diocèfe de Noyon, Parlement de  
Paris, Intendance d'Amiens, Election de Peronne,  
a 295 habitans.  
MENIL-S. Pere, dans la Champagne, Dio-  
cèfe de Langres, Parlement de Paris, Intendance  
de Châlons, Election de Bar-sur-Aube, a 240 ha-  
bitans.  
MENIL-Simon, dans la Beauce, Diocèfe de  
Chartres, Parlement & Intendance de Paris, Elec-  
tion de Dreux, a 400 habitans.  
le MENIL-Simon, dans la Normandie, Dio-  
cèfe de Lisieux, Parlement & Intendance de Roüen,  
Election de Pont-l'Evêque, a 209 habitans. L'Abbé  
du Bec en est Seigneur.  
le MENIL sous l'Isle-bonne, dans la Norman-  
die, Diocèfe, Parlement & Intendance de Roüen,  
Election de Caudebec, a 180 habitans. M. Vignon  
en est Seigneur.  
le MENIL-sous Vienne, dans la Normandie,  
Diocèfe, Parlement & Intendance de Roüen,  
Election de Lions, a 249 habitans. M. de Neuilly  
en est Seigneur.  
le MENIL-sur-Blangy, dans la Normandie,  
Diocèfe de Lisieux, Parlement & Intendance de  
Roüen, Election de Pont-l'Evêque, a 588 habitans.  
M. de Morainville en est Seigneur.  
le MENIL-sur-Bulles, dans la Picardie, Dio-  
cèfe de Beauvais, Parlement de Paris, Intendan-  
ce de Soissons, Election de Clermont, a 425 habi-  
tans.  
le MENIL-Theribus ou Terribus, dans la  
Normandie, Diocèfe de Roüen, Parlement de Pa-  
ris, Intendance de Roüen, Election de Chaumont  
& Magny, a 315 habitans. Messieurs Galopin & de  
la Motte en font Seigneurs.  
MENIL-Thibault, dans la Normandie, Dio-  
cèfe d'Avranches, Parlement de Roüen, Intendan-  
ce de Caën, Election de Mortain, a 492 habi-  
tans.  
MENIL-Trois-Felux, dans la Picardie, Dio-  
cèfe d'Amiens, Parlement de Paris, Intendance  
d'Amiens, Election d'Abbeville, a 385 habitans.  
MENIL-Veneron, dans la Normandie, Dio-  
cèfe de Coutances, Parlement de Roüen, Inten-  
dence de Caën, Election de S. Lo, a 220 habitans.  
le MENIL-Verguier, dans la Normandie,  
Diocèfe, Parlement & Intendance de Roüen, Elec-  
tion d'Andely, a 471 habitans. Madame de Vieux-  
maison en est Dame.  
MENIL-Vigor, dans la Normandie, Diocèfe  
de Coutances, Parlement de Roüen, Intendance  
de Caën, Election de Coutances, a 318 habitans.  
On fait dans cette Paroisse un trafic d'ouvrages d'O-  
fiers. M. l'Abbé de Rogue premier Archevêque de  
Coutances en est Seigneur par son patrimoine.  
MENIL-Villeman, dans la Normandie,  
Diocèfe de Coutances, Parlement de Roüen, In-  
tendance de Caën, Election de Coutances, a 612  
habitans.  
le MENIL-Voisin, dans le Gàtinois, Diocèfe  
de Sens, Parlement & Intendance de Paris, Elec-  
tion d'Estampes, a 299 habitans.  
le MENIL-Reaume, dans la Normandie,  
Diocèfe, Parlement & Intendance de Roüen, Elec-  
tion d'Eu, a 247 habitans. M. le Duc du Maine en  
est Seigneur.

le MENIL-Mauges, dans la Normandie, Diocèse, Parlement & Intendance de Roüen, Election de Neuf-Châtel, a 268 habitans. M. de Boullainville en est Seigneur.

le MENIL-David, dans la Normandie, Diocèse, Parlement & Intendance de Roüen, Election de Neufchâtel, a 365 habitans. M. de Montmorency en est Seigneur.

MENILARD, dans la Normandie, Diocèse d'Avranches, Parlement de Roüen, Intendance de Caën, Election de Morrain, a 370 habitans.

MENILDRE, dans la Normandie, Diocèse de Coutances, Parlement de Roüen, Intendance de Caën, Election de Coutances, a 365 habitans.

MENILLES, dans la Normandie, Diocèse d'Evreux, Parlement & Intendance de Roüen, Election d'Evreux, a 1080 habitans. Cette Paroisse, fameuse par ses bons vins, est située sur la riviere d'Eure auprès de Pacy M. le Lefne en est Seigneur.

MENILLOT, *Menillecum*, dans le pays Messin, Diocèse de Toul, Parlement & Intendance de Metz, Présidial & Recette de Toul, a 96 habitans. Le Chapitre de Toul en est Seigneur & Collateur de la Cure, depuis l'échange fait en 1263, avec l'Abbaye de S. Sauveur pour la Cure de Bourgenont. Ce n'étoit quelque tems auparavant qu'une Chapelle.

MENNECY, dans l'Isle de France, Diocèse, Parlement, Intendance & Election de Paris, a 602 habitans. L'Eglise Paroissiale est dédiée à S. Denis; le jour de la fête de ce Saint l'on tient une grande Foire dans ce Village aussi renommée que celle de Besons; près de ce Village est le Château de Villeroy. *Voyez* Villeroy.

MENNEMONT, dans le pays Messin, Diocèse de Verdun, Parlement & Intendance de Metz, Recette de Verdun, a 130 habitans.

MENNOUVEAU, dans la Champagne, Diocèse de Langres, Parlement de Paris, Intendance de Châlons, Election de Chaumont, a 132 habitans.

MENOIRE, dans le Limosin, Diocèse de Limoges, Parlement de Bordeaux, Intendance de Limoges, Election de Brives, a 133 habitans.

MÉNOIS, Hameau, dans la Champagne, Diocèse de Troyes, Parlement de Paris, Intendance de Châlons, Election de Troyes, a 150 habitans.

MENOLSHEIM, dans la basse Alsace, Diocèse de Strasbourg, Conseil Souverain & Intendance d'Alsace, Bailliage de Kockerberg, a 65 habitans.

MENOMBLET, dans le Poitou, Diocèse de Luçon, Parlement de Paris, Intendance de Poitiers, Election de Fontenay, a 796 habitans.

MENOTEY, dans la Franche-Comté, Diocèse, Parlement & Intendance de Besançon, Bailliage & Recette de Dole, a 208 habitans.

MÉNOU, Marquisat, dans le Nivernois, Diocèse d'Auxerre, Parlement de Paris, Intendance d'Orléans, Election de Clamecy, a 453 habitans.

MENOUVILLE, dans le Vexin, Diocèse de Roüen, Parlement & Intendance de Paris, Election de Pontoise, a 96 habitans.

MÉNOVILLON, dans le Dauphiné, Diocèse de Gap, Parlement & Intendance de Grenoble, Election de Gap, a 789 habitans.

MÉNOVILLE, dans la Franche-Comté, Diocèse, Parlement & Intendance de Besançon,

Bailliage & Recette d'Orgelet, a 56 habitans.

MÉNOUVAL, dans la Normandie, Diocèse, Parlement & Intendance de Roüen, Election de Neufchâtel, a 300 habitans.

MÉNOUX, Abbaye, de l'Ordre de S. Benoît, dans le Bourbonnois, & de la Congrégation de Chésal-Benoit. Elle a plus de mille ans d'antiquité.

le MÉNOUX, dans le Berry, Diocèse de Bourges, Parlement de Paris, Intendance de Bourges, Election de la Châtre, a 469 habitans.

MÉNOUX ou Menou, *Menulfum*, dans la Franche-Comté, Diocèse, Parlement & Intendance de Besançon, Recette de Vesoul, a 268 habitans.

MÉNS, dans le Dauphiné, Diocèse de Die, Parlement & Intendance de Grenoble, Election de Montelimart, a 1416 habitans.

MÉNS, dans le Dauphiné, Diocèse, Parlement, Intendance & Election de Grenoble, a 318 habitans.

MÉNSORFF, dans le pays Messin, Diocèse, Parlement, Intendance & Recette de Metz, a 68 habitans.

MÉNSIGNAT, dans le Perigord, Diocèse de Perigueux, Parlement & Intendance de Bordeaux, Election de Perigueux, a 1720 habitans.

MÉNTENAY, *Menulfum*, dans la Champagne, Diocèse de Troyes.

MÉNTHE, *Mentola*, Prieuré de l'Ordre de Cluny, entre Vienne & Valence.

MÉNTHEVILLE. *Voyez* Mauteville.

MÉNTIERE S, dans l'Auvergne, Diocèse de S. Flour, Parlement de Paris, Intendance de Riom, Election de S. Flour, a 375 habitans.

MÉNTIERES, dans la Bourgogne, Diocèse d'Autun, Parlement & Intendance de Dijon, Bailliage & Recette de Bugey, a 140 habitans.

MÉNTOULLES, dans le Dauphiné, Diocèse de Turin, Parlement & Intendance de Grenoble, Election de Gap, a 607 habitans.

MÉNU, Terre, dans l'Election de Beauvais; appartenant à M. le Prince de Cony. Son revenu est de sept mille livres.

MÉNUCOURT, dans la Beauce, Diocèse de Chartres, Parlement & Intendance de Paris, Election de Mantes, a 172 habitans.

MÉNUÉ-FAMILLE, dans le Dauphiné, Diocèse de Vienne, Parlement & Intendance de Grenoble, Election de Vienne, a 596 habitans.

MÉNUS-lez-Saint-Cloud. *Voyez* Boulogne près Paris.

MÉNZAT ou Manzat, Bourg, dans le Bourbonnois, Diocèse de Clermont, Parlement de Paris, Intendance de Moulins, Election de Ganat, a 990 habitans.

## M E O

MÉOBEC ou Meaubet, *Millobecus*, *Millobecum*; *Mollobecus*, *Mollibecus*, *Mellobecus* (comme qui diroit riche en troupeaux & qui en a mille) Abbaye d'Hommes, de l'Ordre de S. Benoît, dans le Berry, Diocèse de Bourges, au pays de Brenne ou Brienne, sur les confins du Poitou, entre Argenton & Maizieres. Argenton en est à trois lieues. Les Annales Ecclesiastiques de France en font mention l'an 619. Elle a été fondée par Foucaud Maire du Palais de Thierry Roy de Bourgogne; & par S. Figirand ou Siran qui en fut le premier Abbé. Il abdiqua l'Archidiaconé de Tours dont il étoit pourvu, & se bâtit en cet endroit une cel-

lule & c.  
étant app.  
honneur  
I. en cot.  
fera à Lo.  
unie tant  
mille liv.  
l'Eglise d.  
glise elle  
MEO  
Senez, P.  
Recette d.  
MEO  
d'Angers,  
Election d.  
MEO

MEPI  
Chalon, l.  
liage & R.

MER  
Blois, Parl.  
Election de  
est située à  
de Blois &  
& de l'autr  
du Marquis  
Jurieu famo  
MERA  
cité de Sen  
Election de  
MERA  
d'Angers, Pa  
Election de  
MERAN  
gen, Parlem  
tion d'Agen  
MERA S  
Pamiers, Pa  
Recette de R  
MERA U  
cité d'Amien  
& Election d  
MERA V  
Diocèse de V  
Metz, Recet  
MERA Y  
le Dauphiné.  
Election de C  
MERC A  
ras, Parleme  
Gouvernance  
habitans.  
MERCE  
cité du Mans  
de Tours, El  
MERCE  
cité d'Autun  
Bailliage, Gr  
a 335 habitans.  
& demie de B  
il y a des vig  
ge de Respan  
MERCE  
d'Autun, Parl  
nage & Recette  
Poilly, a 82

habitans.  
 andie, Dio-  
 en, Election

de S. Be-  
 Congrégation  
 le ans d'anti-

Diocèse de  
 ance de Beur-  
 habitans.

um, dans la  
 ent & Inten-  
 ul, a 368 ha-

Diocèse de Die,  
 ble, Election

Diocèse, Parle-  
 renoable, a 318

Meffin, 'Dio-  
 etre de Metz,

ord, Diocèse  
 dance de Bour-  
 720 habitans.

, dans la Cham-

ur de l'Oré

Mauteville.

ne; Diocèse de  
 ance de Riom,

ns.

Bourgogne, Dio-  
 ance de Dijon,

40 habitans.

Dauphiné, Dio-  
 dance de Gre-

bitans.

on de Beauvais;

onry. Son reve-

auce, Diocèse

ance de Paris,

ns.

le Dauphiné,

Intendance de

196 habitans.

Voyez Boulogne

ourg, dans le

Parlement de

lection de Gan-

becus, Millobet-  
 delibereus) com-  
 quien a mille)

S. Benoît; dans

pays de Brene

itrou, entre Ar-

est à trois lieues.

lule & un Oratoire sous l'invocation de S. Pierre, étant appuyé du secours de l'abbé ou Foucaud, homme très puissant dans les Gaules. Dagobert I. en confirma l'établissement l'an 642. Elle se transféra à Longoret sur la Clache. L'an 1674. elle fut unie tant pour la Manse Abbatiale, qui vaut trois mille livres de rente, que pour la Conventuelle à l'Eglise de Quebec dans l'Amérique. Quant à l'Eglise elle a été convertie en Paroisse.

ME O I L L E S, dans la Provence, Diocèse de Senes, Parlement & Intendance d'Aix, Bailliage & Recette de Castellane, a 120 habitans.

ME O N, Seigneurie, dans l'Anjou, Diocèse d'Angers, Parlement de Paris, Intendance de Tours, Election de Baugé, a 215 habitans.

ME O U, *Medusum*, près de Charleville.

## M E P

ME P I L L Y, dans la Bourgogne, Diocèse de Chalon, Parlement & Intendance de Dijon, Bailliage & Recette de Chalon, a 68 habitans.

## M E R

M E R, Ville, dans le Bleois, Diocèse de Blois, Parlement de Paris, Intendance d'Orleans, Election de Blois, a 2050 habitans. Cette Ville est située à une lieue de la Loire, à moitié chemin de Blois & de Beaugency, à quatre lieues de l'une & de l'autre. Il y a un Grenier à sel: elle fait partie du Marquisat de Menard. C'est la patrie de Pierre Jurieu fameux Ministre des Calvinistes.

M E R A I N V I L L E, dans le Gâtinois, Diocèse de Sens, Parlement & Intendance de Paris, Election de Nemours, a 178 habitans.

M E R A L, Bourg, dans l'Anjou, Diocèse d'Angers, Parlement de Paris, Intendance de Tours, Election de Châteaugontier, a 1130 habitans.

M E R A N S, dans l'Agnois, Diocèse d'Agen, Parlement & Intendance de Bordeaux, Election d'Agen, a 155 habitans.

M E R A S, dans le pays de Foix, Diocèse de Pamiers, Parlement de Toulouse, Intendance & Recette de Rouffillon, a 381 habitans.

M E R A U C O U R T, dans la Picardie, Diocèse d'Amiens, Parlement de Paris, Intendance & Election d'Amiens, a 60 habitans.

M E R A U V A U X, dans le pays Messin, Diocèse de Verdun, Parlement & Intendance de Metz, Recette de Verdun, a 25 habitans.

M E R A Y E S ou S. Pierre de Merayes, dans le Dauphiné, Diocèse, Parlement, Intendance & Election de Grenoble, a 310 habitans.

M E R C A S T E L, dans l'Artois, Diocèse d'Arras, Parlement de Paris, Intendance d'Amiens, Gouvernance, Bailliage & Recette d'Arras, a 790 habitans.

M E R C E N E T, Bourg, dans le Maine, Diocèse du Mans, Parlement de Paris, Intendance de Tours, Election du Mans, a 358 habitans.

M E R C E U L L, dans la Bourgogne, Diocèse d'Autun, Parlement & Intendance de Dijon, Bailliage, Grenier à sel & Recette de Beaune, a 135 habitans. Il est situé en plat pays, à une lieue & demie de Beaune. La rivière de Duesne y passe; Il y a des vignes. Morreuil, Cyffey, & la Grande de Respaud en dépendent.

M E R C E Y, dans la Bourgogne, Diocèse d'Autun, Parlement & Intendance de Dijon, Bailliage & Recette d'Arnay-le-Duc, Grenier à sel de Pouilly, a 82 habitans. C'est pays assez plain; il y

a un ruisseau qui est dangereux l'hiver, & inutile l'été. C'est le passage des Coches & des vins qui vont à Auxerre. L'Evêque d'Autun est Collateur de la Cure.

M E R C E Y, dans la Normandie, Diocèse, Parlement & Intendance de Rotien, Election d'Andely, a 360 habitans. M. le Président Aubert en est Seigneur.

M E R C E Y le Grand, dans la Franche-Comté, Diocèse, Parlement & Intendance de Besançon, Bailliage & Recette de Dole, a 165 habitans.

M E R C E Y le Petit, dans la Franche-Comté, Diocèse, Parlement & Intendance de Besançon, Bailliage & Recette de Dole, a 318 habitans.

M E R C E Y - sur-Saône, dans la Franche-Comté, Diocèse, Parlement & Intendance de Besançon, Bailliage & Recette de Gray, a 236 habitans.

le M E R C I E R. Voyez l'Hôpital le Mercier.

M E R C I N V A U X, dans la Picardie, Diocèse de Soissons, Parlement de Paris, Intendance & Election de Soissons, a 245 habitans.

M E R C K W E I L L E R, dans la basse Alsace, Diocèse de Spire, Conseil Souverain & Intendance d'Alsace, Prévôté de Zutzenhausen, a 96 habitans.

M E R C O E U R, Ville, dans l'Auvergne, Diocèse de S. Flour, Parlement de Paris, Intendance de Riom, Election de Brioude, a 2148 habitans.

Cette Ville est au pied des montagnes près d'Ardes, à huit lieues de Clermont. Elle fut érigée en Duché en 1569. en faveur de Nicolas de Lorraine & de ses descendans mâles & femelles par Lettres de Charles IX. qui ne furent enregistrées qu'en 1576. Elle avoit été auparavant érigée en Principauté l'an 1563. Elle fut d'abord possédée par des Seigneurs qui en prirent leur nom, & entre lesquels Beraud de Mercoeur, fils d'un autre Beraud vivoit en 1226. Anne Dauphine fille unique de Beraud le Grand Comte de Clermont, Dauphin d'Auvergne, & Sire de Mercoeur, issu d'Alix de Mercoeur, épousa en 1368. Louis II. & fut la trifayeule de Charles de Bourbon, Sire de Mercoeur, Connétable de France rue devant Rome en 1527. Après la mort de ce Prince le Roy François I. qui avoit fait consigner ses biens, céda en 1529. à René de Bourbon,œur de ce Connétable, & à Antoine Duc de Lorraine son mari, cette Terre avec celles de Fromental, Neslay, & Gerzac. Nicolas de Lorraine leur fils puiné les eut en partage, & François de Lorraine la petite-fille porta Mercoeur à César Duc de Vendôme, fils naturel de Henry IV. & ayeul de Louis Joseph dernier Duc de Vendôme, qui n'ayant point d'enfans donna tous ses biens à Marie-Anne de Bourbon - Condé son épouse, morte aussi sans postérité en 1718. Elle eut pour héritière la seule Princesse de Condé Palatine sa mere, qui vendit Mercoeur avec ses dépendances à M. le Marquis de Laffay Madailan: & elle a été ensuite retirée par droit lignager, par M. le Prince de Cony, qui en est aujourd'hui le Seigneur.

M E R C O I R E ou S. Flour de Mercoire, & autrefois Mercueil, *Mercorium*, *Melgorium*, dans le bas Languedoc, Diocèse de Mende, Parlement de Toulouse, Intendance de Montpellier, Recette de Mende, a 248 habitans.

M E R C O I R E, *Mercoria*, *Mercorium*, Abbaye de Filles, Ordre de Cîteaux, Fille de Mansiade, dans le Velay, au Diocèse & à une lieue & demie du Puy. Elle est située dans la Paroisse de S. Martin de Chanderaic, sur les montagnes du Gévaudan, au milieu d'une grande forêt qui en prend le nom, de même que le ruisseau qui

passé dans le Monastère, & va se décharger à deux lieues de là, le long des murs de Lingone on l'angres, dans la rivière de l'Allier, qui prend sa source dans cette Abbaye, au lieu appelé Cap d'Allier. Ce Monastère a plusieurs fois été renversé, & brûlé par les Calvinistes. Il n'y reste plus des anciens bâtimens que le refectoire qui est assez grand, & bien voué, & une Eglise vaste, mais déserte.

Les peuples des environs de Mercoire ont une singulière vénération pour un morceau de la corde dont Notre Seigneur Jesus-Christ fut lié dans sa Passion. C'est ce qu'on appelle la sainte Corde.

MERCOUR, dans le Limolin, Diocèse de Tulles, Parlement de Bordeaux, Intendance de Limoges, Election de Tulles, a 408 habitans.

MERCUEIL, dans la Bourgogne, Diocèse d'Aulun, Parlement & Intendance de Dijon, Bailliage & Recette de Beaune, a 138 habitans.

MERCUER, dans le bas Languedoc, Diocèse du Puy, Parlement de Toulouse, Intendance de Montpellier, Recette du Puy, a 310 habitans.

MERCUEZ, dans le Quercy, Diocèse de Cahors, Parlement de Toulouse, Intendance de Montauban, Election de Cahors, a 268 habitans.

MERCURE ou S. Vincent de Mercure, dans le Dauphiné, Diocèse, Parlement, Intendance & Election de Grenoble, a 418 habitans.

MERCUREY, dans la Bourgogne, Diocèse de Chalon, Parlement & Intendance de Dijon, Bailliage, Grenier à sel & Recette de Chalon, a 265 habitans. La rivière de Bourgneuf y prend sa source. C'est pays de vignes, & le vin y est de très-bonne qualité.

MERCUROL, & S. Clement, dans le Dauphiné, Diocèse de Valence, Parlement & Intendance de Grenoble, Election de Valence, a 268 habitans.

MERCY, *Mercerum, Mercianum*, (demeure de Mercier) dans la Normandie, Diocèse d'Evreux, Parlement & Intendance de Rouen, Election d'Andely, a 410 habitans.

MERCY, dans la Normandie, Diocèse d'Evreux, Parlement & Intendance de Rouen, Election d'Evreux, a 210 habitans.

la MERCY-DIEU, *Misericordia Dei*, Abbaye d'Hommes, Ordre, & de la Réforme de Cîteaux, Fille de Chaales ou Charlieu, dédiée à la Sainte Vierge. Elle est située dans le Poitou, près de la Paroisse de Polay le Vieux, à un quart de lieue de la petite Ville de la Rocheposay, sur la rivière de Garrempe, & à trois lieues & demie de Châtelleraut, & à quatre vingt de Paris. Sa situation est agréable, & ses bâtimens très-beaux. Elle fut d'abord appelée Botheron, d'un fond de terre où elle étoit située, & elle a conservé ce nom depuis l'année 1151. qu'elle fut commencée, jusq'en 1175. Elle eut pour Fondateur Eschivart ou Esquivars, Sie de Pruilly en Touraine. Il y a sa sepulture avec son fils, plusieurs autres Seigneurs de Pruilly, Louise Dame de Tout, & un Seigneur dit de la Gastiniere. L'Eglise fut dédiée l'an 1224. Messire Montbert de l'Hôpital y fut nommé pour trente-neuvième Abbé l'an 1708. & l'étoit encore en 1717. Cette Abbaye ne vaut que mille ou douze cens livres de rente.

MERCY, dans la Champagne, Diocèse d'Auxerre, Parlement & Intendance de Paris, Election de Tonnerre, a 390 habitans.

MERCY, dans la Champagne, Diocèse de Châlons, Parlement & Intendance de Paris, Elec-

tion de Joigny, a 87 habitans.

MERCY-le-Haut, dans le pays Messin, Diocèse, Parlement, Intendance & Recette de Metz, a 59 habitans.

MERDASSON, petite rivière du Languedoc, qui passe par Castelnaud près Montpellier.

MERDRIGNAC, dans la Bretagne, Diocèse de S. Malo, Parlement de Rennes, Intendance de Nantes, Recette de S. Malo, a 486 habitans.

MERE', dans le Berry. C'est un Prieuré qui a été uni au College des Jésuites de Bourges en 1627.

MERE', dans la Normandie, Diocèse de Bayeux, Parlement de Rouen, Intendance de Caën, Election de Vire, a 890 habitans.

MERE'-Lezigny, Bourg, dans la Touraine, Diocèse de Tours, Parlement de Paris, Intendance de Tours, Election de Loches, a 295 habitans.

MEREAN, Bourg, dans le Berry, Diocèse de Bourges, Parlement de Paris, Intendance & Prédial de Bourges, Election d'Issoudun, Grenier à sel de Vierçon, a 405 habitans. Il est sur la rivière d'Arnon, à un lieu de Vierçon & de Lieryvilles. C'est un simple fief appartenant au Chapitre de Bourges. La Taille y est personnelle. M. l'Abbé de Maffay est Collateur de la Cure qui est à portion congrüe. Les terres sont à blés, vignes, prez & bois. On adresse les Lettres à Vierçon; les habitans sont laborieux.

MEREGLISE, dans la Beauce, Diocèse de Chartres, Parlement de Paris, Intendance d'Orléans, Election de Chartres, a 141 habitans.

MEREKEGHEM, dans la Flandre Flamingate, Diocèse d'Ypres, Parlement de Douay, Intendance de Lille, Subdelegation de Cassel, a 95 habitans.

MERELEAZ, dans le Valromey, Diocèse de Bellay, Parlement & Intendance de Dijon, Bailliage & Recette de Valromey, a 212 habitans.

MERELISSART, dans la Picardie, Diocèse d'Amiens, Parlement de Paris, Intendance & Election d'Amiens, a 395 habitans.

MERENS, dans l'Armagnac, Diocèse d'Auch, Parlement de Toulouse, Intendance d'Auch, Election d'Armagnac, a 182 habitans.

MERENS, dans le Comté de Foix, Diocèse de Paniers, Parlement de Toulouse, Intendance & Recette de Rouffillon, a 218 habitans.

MERENVILLE, Comté, dans le Gâtinois, Diocèse de Sens, Parlement & Intendance de Paris, Election d'Estampes, a 118 habitans.

MERENVILLE, dans le bas Armagnac, Diocèse de Lectoure, Parlement de Toulouse, Intendance d'Auch, Election de Lomagne, a 368 habitans.

MEREO, dans le Berry, de la Châtellenie de Lury.

MEREUIL, dans le Dauphiné, Diocèse de Gap, Parlement & Intendance de Grenoble, Election de Gap, a 210 habitans.

MEREUIL, dans la Bourgogne, Diocèse d'Autun, Parlement & Intendance de Dijon, Bailliage & Recette de Semur en Auxois, a 56 habitans.

MEREUS-Bompos, dans le Comté de Foix, Diocèse de Paniers, Parlement de Toulouse, Intendance & Recette de Rouffillon, a 518 habitans.

MEREY, Bourg, dans la Normandie, Diocèse d'Evreux, Parlement & Intendance de Rouen, Election d'Evreux, a 210 habitans.

MEREY,

M E  
Parlem  
Belanco  
M E  
Diocèse  
Paris, E  
M E R  
Diocèse  
Paris, E  
M E R  
Comté,  
ge & Re  
M E R  
Reims, Ele  
lons, Ele  
M E R  
de Troye  
Châlons,  
M E R  
d'Amiens  
Election d  
M E R I  
Vannes, F  
M E R I  
Bourgogne  
d'ance de  
Ily a une  
M E R I A  
d'Amiens,  
tion d'Am  
M E R I C  
Diocèse d'A  
ce d'Amien  
tans.  
M E R I C  
die, Diocè  
tendance d  
habitans.  
M E R I E  
dans la No  
l'Election d  
M E R I E  
Parlement  
coise, a 40  
la M E R  
Cambray,  
Gouvernanc  
M E R I E  
Bourges, P  
tion de Bou  
M E R I C  
Diocèse de  
d'ance de la  
habitans.  
M E R I C  
Parlement,  
a 1675 habit  
M E R I C  
d'Angoulém  
Limoges, E  
M E R I G  
Limoges, P  
moges, Ele  
M E R I C

essin, Dio-  
ce de Metz,

du Langue-  
pellerier.  
agne, Dio-  
ce, Intendan-  
ce, 486 habi-

Prieuré qui a  
Bourges en

Diocefe de  
ance de Caen,

la Touraine,  
Intendance  
habitans.

Berry, Diocefe  
Intendance &  
adun, Grenier  
Il est sur la ri-  
& de Liery-  
nt au Chapitre  
M. l'Abbé  
qui est à portion  
gnes, prez &  
son; les habi-

ce, Diocefe de  
ter-dance d'Or-  
habitans.

Flandre Flamin-  
nt de Dotiay,  
de Cassel, a 91

omey, Diocefe  
nce de Dijon,  
a 212 habitans  
Picardie, Dio-  
ce, Intendance &

gnac, Diocefe  
ce, Intendance  
a 182 habitans.

de Foix, Dio-  
ce de Toulouse, Inten-  
ce a 218 habitans.

dans le Gâtinois,  
ce de Paris,  
ans.

bas Armagnac,  
ce de Toulouse,  
omagne, a 168

la Châtellenie de

iné, Diocefe de  
ce Grenoble, Elec-

gogne, Diocefe  
ce de Dijon,  
en Auxois, a 166

ce Comté de Foix,  
ce de Toulouse, In-  
ce, a 218 habi-

Normandie, Dio-  
ce de Rouen,  
ce, a 168

ce de Rouen,  
ce de Rouen,  
ce, a 168

MERÉY,

MERÉY, dans la Franche-Comté, Diocefe,  
Parlement, Intendance, Bailliage & Recette de  
Besançon, a 69 habitans.

MERÉY-Saint-Denis, dans la Beauce,  
Diocefe de Chartres, Parlement & Intendance de  
Paris, Election de Montfort, a 600 habitans.

MERÉY-Saint-Magloire, dans la Beauce,  
Diocefe de Chartres, Parlement & Intendance de  
Paris, Election de Montfort, a 145 habitans.

MERÉY-sous-Montron, dans la Franche-  
Comté, Diocefe, Parlement, Intendance, Bailliage  
& Recette de Besançon, a 128 habitans.

MERÉY, dans la Champagne, Diocefe de  
Reims, Parlement de Paris, Intendance de Châ-  
lons, Election de Reims, a 194 habitans.

MERGEY, dans la Champagne, Diocefe de  
Troyes, Parlement de Paris, Intendance de  
Châlons, Election de Troyes, a 340 habitans.

MERGNEUX, dans la Picardie, Diocefe  
d'Amiens, Parlement de Paris, Intendance &  
Election d'Amiens, a 840 habitans.

MERIADEE, dans la Bretagne, Diocefe de  
Vannes, Parlement de Rennes, Intendance de  
Nantes, Recette de Vannes, a 318 habitans.

MERIAS, dans le Bugey, Gouvernement de  
Bourgogne, Diocefe de Lion, Parlement & Inten-  
dance de Dijon, Recette de Bellay, a 26 habitans.  
Il y a une Chartrreuse située près de Nantua.

MERIAUMONT, dans la Picardie, Diocefe  
d'Amiens, Parlement de Paris, Intendance & Elec-  
tion d'Amiens, a 345 habitans.

MERICOURT, dans l'Artois, Diocefe  
d'Arras, Parlement de Paris, Intendance d'Amiens,  
Gouvernance d'Arras, Bailliage & Recette de Lens,  
a 110 habitans.

MERICOURT, dans la Picardie, Diocefe  
d'Amiens, Parlement de Paris, Intendance & Elec-  
tion d'Amiens, a 300 habitans.

MERICOURT-L'Abbé, dans la Picardie,  
Diocefe d'Amiens, Parlement de Paris, Intendan-  
ce d'Amiens, Election de Doullens, a 249 habi-  
tans.

MERICOURT-sur-Somme, dans la Picar-  
die, Diocefe de Noyon, Parlement de Paris, Inten-  
dance d'Amiens, Election de Peronne, a 291  
habitans.

MERIDON, Bourg & Harché. Il est situé  
dans la Normandie, sur la riviere de Dive, dans  
l'Election de Falaise.

MERIEL, dans le Vexin, Diocefe de Rouen,  
Parlement & Intendance de Paris, Election de Pon-  
toise, a 408 habitans.

MERIES, dans la Flandre, Diocefe de  
Cambrai, Parlement de Douai, Intendance &  
Gouvernance de Maubeuge, a 40 habitans.

MERIEZ-le-Bois, dans le Berry, Diocefe de  
Bourges, Parlement de Paris, Intendance & Elec-  
tion de Bourges, a 318 habitans.

MERIGNAC, Bourg, dans l'Angoumois,  
Diocefe de Saintes, Parlement de Paris, Inten-  
dance de la Rochelle, Election de Cognac, a 910  
habitans.

MERIGNAC, dans la Guienne, Diocefe,  
Parlement, Intendance & Election de Bordeaux,  
a 1675 habitans.

MERIGNAC, dans l'Angoumois, Diocefe  
d'Angoulême, Parlement de Paris, Intendance de  
Limoges, Election d'Angoulême, a 333 habitans.

MERIGNAC, dans la Marche, Diocefe de  
Limoges, Parlement de Paris, Intendance de Li-  
moges, Election de Bourgueuf, a 385 habitans.

MERIGNAC-l'Eglise, dans le Limosin,

Diocefe de Limoges, Parlement de Bordeaux, In-  
tendance de Limoges, Election de Brives, a 209  
habitans.

MERIGNAS, dans le Basadois, Diocefe de  
Basas, Parlement & Intendance de Bordeaux, Elec-  
tion de Condom, a 400 habitans.

MERIGNIES, dans la Flandre, Diocefe de  
Tournay, Parlement de Douay, Intendance &  
Subdelegation de Lille, a 263 habitans.

MERIGNY, dans le Berry, Diocefe de Bour-  
ges, Parlement de Paris, Intendance de Bourges,  
Election de Blanc, a 910 habitans.

MERILLAC, dans la Bretagne, Diocefe  
de S. Brioux, Parlement de Rennes, Intendance  
de Nantes, Recette de S. Brioux, a 181 habitans.

MERILLES, Bourg, dans le Gâtinois, Dio-  
cefe d'Auxerre, Parlement de Paris, Intendance  
d'Orleans, Election de Gien, a 1376 habitans.

MERINCHAL-Barmont, sur les confins de  
l'Auvergne, Diocefe de Limoges, Parlement de  
Paris, Intendance de Moulins, Election de Com-  
brailles, a 505 habitans. C'est une Collee dépen-  
dante de la Paroisse de Merinchal. Les terres sont  
assez bonnes à seigle, avoine & bled noir; un  
petit commerce de moutons & de brebis. M. de Bar-  
mont en est Seigneur.

MERINCHAL-la-Motte; c'est la Paroisse  
du lieu ci-dessus; elle a 594 habitans. Les terres y  
sont assez bonnes à seigle, avoine, & bled noir;  
un commerce de moutons & de brebis. Il y a deux  
Foires chaque année. M. le Duc d'Orleans est Sei-  
gneur de ce lieu.

MERINDAL, dans le Dauphiné, Diocefe  
de Valson, Parlement & Intendance de Grenoble,  
Election de Gap, a 190 habitans.

MERINDOL, dans le Dauphiné, Diocefe  
de Valence, Parlement & Intendance de Greno-  
ble, Election de Montelimart, a 268 habitans.

MERINDOL, *Merindolium*, dans la Pro-  
vence, Diocefe de Cavillon, Parlement & In-  
tendance d'Aix, Vignerie & Recette d'Apt, a  
244 habitans. Les habitans de ce lieu étoient ci-  
devant des rellés des anciens Vaudois ou Albigeois,  
ils furent tous massacrés & leur Village entierment  
brûlé.

MERINGHEM, dans l'Artois, Diocefe de  
S. Omer, Parlement de Paris, Intendance d'A-  
miens, Gouvernance d'Arras, Bailliage & Recet-  
te de S. Omer, a 128 habitans.

MERINVILLE, Comté, dans l'Election  
d'Estampes, appartenant au sieur Delpéché, Con-  
seiller, par l'adjudication du 22. Aout 1698. Son  
revenu est de huit mille livres. Voyez Merenville.

MERLOT, dans la Brie, Diocefe de Sens,  
Parlement & Intendance de Paris, Election de  
Provins, a 168 habitans.

MERIOU, dans le Berry, Diocefe de Bour-  
ges, Parlement de Paris, Intendance de Bourges,  
Election d'Issoudun, a 318 habitans.

MERIS ou Meruë, dans la Flandre Flamin-  
gante, Diocefe d'Ypres, Parlement de Douay,  
Intendance de Lille, Subdelegation de Bailleul,  
a 470 habitans.

MERISCEQ, dans la Champagne, Diocefe  
d'Auxerre, Parlement & Intendance de Paris,  
Election de Tonnerre, a 190 habitans.

MERITEIN, dans le Bearn, Diocefe de  
Lescar, Parlement de Pau, Intendance d'Auch,  
Sénéchauffée & Recette de Sanveterre, a 122 habi-  
tans.

MERLANDE, dans le Perigord, Diocefe de  
Perigueux, Parlement & Intendance de Bordeaux,

Élection de Perigueux, a 303 habitans.

MERLAS, dans le Dauphiné, Diocèse de Vienne, Parlement & Intendance de Grenoble, Élection de Vienne, a 360 habitans.

la MERLATAIRE, dans le Poitou, Diocèse de la Rochelle, Parlement de Paris, Intendance de Poitiers, Élection de Mauléon, a 310 habitans.

MERLAUT, dans la Champagne, Diocèse de Châlons, Parlement de Paris, Intendance de Châlons, Élection de Vitry, a 438 habitans.

MERLE, dans la haute Auvergne, Diocèse de S. Flour, Parlement de Paris, Intendance de Riom, Élection d'Aurillac, a 210 habitans.

MERLEAU, dans la Gascogne, Diocèse de Tarbes, Parlement de Toulouse, Intendance d'Auch, Recette du Comté de Bigorre, a 109 habitans.

MERLEAC & S. Leon, dans la Bretagne, Diocèse de Quimper, Parlement de Rennes, Intendance de Nantes, Recette de Quimper, a 163 habitans.

MERLES, dans le pays Messin, Diocèse de Verdun, Parlement & Intendance de Metz, Recette de Verdun, a 310 habitans.

MERLEVENEZ, dans la Bretagne, Diocèse de Vannes, Parlement de Rennes, Intendance de Nantes, Recette de Vannes, a 386 habitans.

MERLIEU & Valavergny, dans la Picardie, Diocèse de Laon, Parlement de Paris, Intendance de Soissons, Élection de Laon, a 170 habitans.

MERLIMONT, dans la Picardie, Diocèse de Boulogne, Parlement de Paris, Intendance d'Amiens, Gouvernement de Montreuil, a 200 habitans.

MERLOU, autrefois Mello, Mello, Mellon, *Mellum*, *Mellotum*, Ville & Baronie, dans la Picardie, Diocèse de Beauvais, Parlement de Paris, Intendance de Soissons, Élection de Clermont, a 463 habitans. C'est ce lieu qui a donné le nom à la grande Maison de Mello, de laquelle étoit Dreux de Mello Connétable de France sous Philippe Auguste, & qui appartient aujourd'hui à M. le Duc de Luxembourg, par succession de la Duchesse de Meckelbourg sa tante paternelle, à qui Louis II. Prince de Condé en avoit fait présent, & elle est venue au dernier avec tant d'autres Terres de sa Maison, de la Maison de Montmorency dont étoit la Princesse de Condé sa mere. On trouve dans l'Histoire des Grands Officiers de la Couronne, & dans le Dictionnaire Historique la généalogie de cette Maison de Mello, qui subsistoit encore en 1490. dans la branche de S. Bris. Martin de Mello Chanoine de Paris fonda à Merlou en 1103. une Collegiale, & Renaud de Mello y fonda en 1137. le Prieuré de la Madeleine dépendant de l'Abbaye de Vezelay, dans laquelle il se fit ensuite Religieux.

MERNICH, dans la haute Alsace, Diocèse de Basse, Conseil Souverain & Intendance d'Alsace, Bailliage de Ercrette, a 210 habitans.

MERNAÏ, dans le Poitou, Diocèse de Poitiers, Parlement de Paris, Intendance & Élection de Poitiers, a 810 habitans.

MERON, Bourg, dans l'Anjou, Diocèse de Poitiers, Parlement de Paris, Intendance de Tours, Élection de Montreuil-Bellay, a 160 habitans.

MERONNA, dans la Franche-Comté, Diocèse, Parlement & Intendance de Besançon, Bailliage & Recette d'Orgelet, a 30 habitans.

MEROVARD, Bois de cent trois arpens, dépendant de la Mairie de Bayeux.

MEROUVILLE, dans la Beauce, Diocèse de Chartres, Parlement de Paris, Intendance d'Orléans, Élection de Dourdan, a 376 habitans.

MEROUX, dans la haute Alsace, Diocèse de Basse, Conseil Souverain & Intendance d'Alsace, Bailliage de Besfort, a 118 habitans.

MERPIU, *Melpinum*, Bourg, & Châtellenie, dans l'Angoumois, Diocèse d'Angoulême, Parlement de Paris, Intendance de la Rochelle, Élection de Cognac, a 455 habitans. C'est un membre considérable du Comté & Duché d'Angoulême, dont il fit encore partie quand ce Duché fut donné en appanage à feu M. le Duc de Berry en 1711. Il servit quelquefois de partage à des Cadets des Comtes d'Angoulême; & on peut voir dans le Traité des droits du Roy de Dupuy comment le tout vint à la Couronne du tems de Philippe le Bel.

MERRAY ou Merrey, dans la Bourgogne, Diocèse de Langres, Parlement & Intendance de Dijon, Bailliage, Grenier à sel & Recette de Bar-sur-Seine, a 311 habitans. Il est situé sur le penchant d'une colline, aboutissant d'un côté à la rivière d'Arce, & de l'autre à la rivière d'Ourse. Il y a un pont sur l'Ourse. C'est le grand chemin de Langres à Paris. On y cultive quantité de vignes. Il y a un Prieuré de l'Ordre de S. Benoît.

MERREY, *Merrium*, *Matriacum*, dans la Bourgogne, Diocèse de Langres, Parlement, Intendance, Bailliage & Recette de Dijon, a 129 habitans. Ils ont le franc-salé. C'est pays de plaines & de monicules. Il n'y a point de riviere.

MERRY ou Mercy, dans la Normandie, Diocèse de Sées, Parlement de Rouen, Intendance d'Alençon, Élection d'Argentan, a 410 habitans. L'Eglise Paroissiale est sous l'invocation de S. Claude, & à la nomination des Moines de S. Martin de Sées, à qui Roger de Montgommery leur Fondateur, la donna dès 1061. selon leur livre-rouge fol. 35. & Robert Comte d'Alençon, dont il étoit trisaïeul, l'ayant voulu contester, il y renonça à la priere de l'Abbé Hugues, de même qu'au Colombier du lieu.

MERRY & Vaux, dans la Champagne, Diocèse de Sens, Parlement & Intendance de Paris, Élection de Joigny, a 316 habitans.

MERRY-le-Sec, dans la Bourgogne, Diocèse d'Auxerre, Parlement de Paris, Intendance de Dijon, Bailliage, Grenier à sel & Recette d'Auxerre, a 400 habitans. Il y a des vignes, quoi qu'en pays de montagnes; plusieurs Hameaux en dépendent, savoir Chery, Collangeyron, Bosphon, Mady & la métairie de la Villiere.

MERRY-sur-Yonne, dans la Bourgogne, Diocèse d'Auxerre, Parlement de Paris, Intendance de Dijon, Bailliage, Grenier à sel & Recette d'Auxerre, a 489 habitans. Cette Paroisse est sur la riviere d'Yonne; neuf Hameaux en dépendent, Magny, le Denier, Maison-Maitre-Guillaume, Rippereau, Bois du Fourneau, la Croix, Ramones, Vault, Couppeau, & le Sausloy.

MERRY. Voyez Mery.

MERS, dans le Berry, Diocèse de Bourges, Parlement de Paris, Intendance de Bourges, Élection de la Châtre, a 428 habitans. C'est un Bourg avec plusieurs Hameaux ou Villages, situé sur la riviere de Valvre ou Vauvre, du côté du midy, & du côté de l'orient sur l'Indre. Elles se joignent à demi-quart de lieu de l'Eglise Paroissiale. Il est à deux lieux de la Châtre, à cinq de Châteauroux, à sept d'Issoudun. La Taille est personnelle, & le revenu de la Cure médiocre; M. le Duc en est Colporteur. Il y a quatre Chapelles non annexées à l'Eglise Paroissiale. Le terrain y est propre au seigle.

peu de  
de prez  
Fief av  
releve d  
Grand-  
ry en ef  
de S. M  
Urbain le

MER  
cèse, Pa  
d'Eu, a

MER  
Parlemen  
tion de R

MER  
cèse, Par  
liage & R

MER  
cèse, Par  
liage & R

MER  
cèse, Parle  
d'Eu, a 3

gneur.  
MER  
de Toul,

lons, Elect  
est dédiée

MERT  
de Basse, C  
Bailliage d'

MERT  
Diocèse de  
d'Alsace, Ba

MERU  
Beauvais,  
Élection de

MERV  
Parlement &  
Lions, a 26

nom.  
MERY  
Soissons, Pa

tion de Soiff  
MERY  
Bourgogne,

tendance de  
à sel de Sen  
habitans. C'

quelques ma  
qui en dépe

MERV  
dépendant d  
marécageux

feu qui tar  
MERY  
cèse de Lucc

Poitiers, Ele  
MERY  
Diocèse, P

Metz, a 39  
MERVEIC  
le, dans le b

ment de Tou  
Recette d'Al

de la petite r  
dessus de P  
veys. ...

MERVE  
Gap, Parle  
Élection de C

MERVE



peu de froment & de vignes, médiocre quantité de prez, quelques taillis, point de forêts. C'est un Fief avec haute, moyenne & basse Justice, qui relève de Châteauroux. M. de la Porte de Montval Grand-Maitre des Eaux & Forêts de Blois & Berry en est Seigneur. Les principales fêtes sont celles de S. Martin Patron le 11. Novembre, & de S. Urbain le 5. May.

MERS & Refugny, dans la Normandie, Diocèse, Parlement & Intendance de Roüen, Election d'Eu, a 454 habitans.

MERS, dans le Bleisois, Diocèse de Blois, Parlement de Paris, Intendance d'Orleans, Election de Romorentin, a 200 habitans.

MERSENAC, dans la Franche-Comté, Diocèse, Parlement & Intendance de Besançon, Bailliage & Recette d'Orgelet, a 35 habitans.

MERSNAY, dans la Franche-Comté, Diocèse, Parlement & Intendance de Besançon, Bailliage & Recette de Vesoul, a 228 habitans.

MERT & Romeval, dans la Normandie, Diocèse, Parlement & Intendance de Roüen, Election d'Eu, a 382 habitans. M. de Launoy en est Seigneur.

MERTRUUD, dans la Champagne, Diocèse de Toul, Parlement de Paris, Intendance de Châlons, Election de Joinville, a 435 habitans. L'Eglise est dédiée à S. Jean-Baptiste & à S. Remy.

MERTZEN, dans la haute Alsace, Diocèse de Bâle, Conseil Souverain & Intendance d'Alsace, Bailliage d'Altkirch, a 46 habitans.

MERTZWILLER, dans la basse Alsace, Diocèse de Spire, Conseil Souverain & Intendance d'Alsace, Bailliage d'Oberbronne, a 137 habitans.

MERU, Bourg, dans la Picardie, Diocèse de Beauvais, Parlement & Intendance de Paris, Election de Beauvais, a 1396 habitans.

MERVAL, dans la Normandie, Diocèse, Parlement & Intendance de Roüen, Election de Lions, a 268 habitans. Le Seigneur en prend le nom.

MERVAL, dans la Picardie, Diocèse de Soissons, Parlement de Paris, Intendance & Election de Soissons, a 83 habitans.

MERVANS ou Forains, Baronie, dans la Bourgogne, Diocèse de Châlons, Parlement & Intendance de Dijon, Bailliage de Châlons, Grenier à sel de Sœurre, Recette de S. Laurent, a 305 habitans. C'est pays de bois & broissilles. Il y a quelques marais & ruisseaux, & plusieurs Hameaux qui en dépendent.

MERVANS, Bourg, dans la Bourgogne, dépendant de Mevans ou Forains. C'est un pays marécageux, inaccessible en hyver. Il y a un ruisseau qui tarit en été.

MERVAUT, Bourg, dans le Poitou, Diocèse de Luçon, Parlement de Paris, Intendance de Poitiers, Election de Fontenay, a 995 habitans.

MERVAVILLE, dans le pays Meûin, Diocèse, Parlement, Intendance & Recette de Metz, a 35 habitans.

MERVEICH, petite Ville, avec Justice Royale, dans le bas Languedoc, Diocèse d'Alais, Parlement de Toulouse, Intendance de Montpellier, Recette d'Alais, a 2035 habitans. Elle est au bord de la petite riviere de Jaute, a quatre lieus au-dessus de Peyrebeau. On l'appelle aussi Meyveys.

MERVEIL, dans le Dauphiné, Diocèse de Gap, Parlement & Intendance de Grenoble, Election de Gap, a 268 habitans.

MERVEIL, dans la Provence, Diocèse,

Parlement, Intendance, Vigerie & Recette d'Aix, a 210 habitans.

le MERVIEL, dans le haut Languedoc, Diocèse de Mirepoix, Parlement & Intendance de Toulouse, Recette de Mirepoix, a 206 habitans.

MERVIL, dans la Picardie, Diocèse d'Amiens, Parlement de Paris, Intendance d'Amiens, Election de Mondidier, a 359 habitans.

MERVILLA, dans le haut Languedoc, Diocèse, Parlement, Intendance & Recette de Toulouse, a 163 habitans.

MERVILLE, Ville, dans la Flandre Flamingante, Diocèse d'Ypres, Parlement de Douay, Intendance de Lille, & Siège d'une Subdelegation, a 3175 habitans. Cette Ville est située au bord septentrional de la Lys, dans la Châtellenie de Casfel, près de la forêt de Niépe & de S. Venant. Les Flamands l'appellent Merghem. L'on croit que c'est l'ancienne *Atinariacum*, de l'itineraire d'Antonin; elle est toute ouverte. Il y avoit autrefois une Abbaye considerable de Benedictins, dédiée à S. Amé, qui a été transférée à Douay, dont le Chapitre est Seigneur de cette Ville. On y fait beaucoup de toiles; les terres sont grasses & difficiles à labourer.

MERVILLE, dans la Normandie, Diocèse de Bayeux, Parlement de Roüen, Intendance & Election de Caën, a 255 habitans.

MERVILLE, *Mervillum*, dans le pays Messin, Diocèse de Toul, Parlement & Intendance de Metz, Bailliage & Recette de Vic, a 268 habitans. C'est une Annexe de la Paroisse de Brouville. Son Eglise est dédiée à S. Barthelemy. Le Fief & Hameau d'Heriviller en dépendent.

MERVILLE, dans le bas Armagnac, Diocèse d'Aire, Parlement de Toulouse, Intendance d'Auch, Election de Riviere-Verdun, a 268 habitans.

MERXHEIM, dans la haute Alsace, Diocèse de Bâle, Conseil Souverain & Intendance d'Alsace, Bailliage de Thann, a 204 habitans.

MERY, dans la Picardie, Diocèse de Beauvais, Parlement de Paris, Intendance de Soissons, Election de Clermont, a 770 habitans.

MERY, dans le Bleisois, Diocèse de Blois, Parlement de Paris, Intendance d'Orleans, Election de Romorantin, a 495 habitans.

MERY, Marquisat, dans le Veain, Diocèse de Roüen, Parlement & Intendance de Paris, Election de Pontoise, a 366 habitans.

MERY, dans la Brie, Diocèse de Soissons, Parlement de Paris, Intendance de Soissons, Election de Châteauthierry, a 309 habitans.

MERY-sur-Seine, Ville, dans la Champagne, Diocèse de Troyes, Parlement de Paris, Intendance de Châlons, Election de Troyes, a 989 habitans. Il y a un Prieuré d'Hommes, Ordre de S. Benoit, dépendant de l'Abbaye de Montier-Saint-Jean. Cette Ville est à cinq lieus au-dessus de Troyes, dans la propre Champagne particuliere. Elle est Siège d'un Bailliage Royal dont les Officiers vont siéger une fois la semaine à Roüen.

MERY-en-Montagne, dans la Champagne, Diocèse de Reims, Parlement de Paris, Intendance de Châlons, Election de Reims, a 66 habitans.

MERY-lez-Artigny, dans la Champagne, Diocèse de Reims, Parlement de Paris, Intendance de Châlons, Election de Reims, a 52 habitans.

MERY-le-Sec ou Mery-See, dans la Champagne, Diocèse de Langres, Parlement de Paris,

élection de Tonnerre, a 188 habitans. Cette Terre & Seigneurie appartient à M. de Couffant.

MERY-ès-Bois, *Mericum in bosco*, dans le Berry, Diocèse de Bourges, Parlement de Paris, Intendance, Préfidal, & Élection de Bourges, Grenier à sel de Vierfon, a 498 habitans. C'est un Bourg à six lieues de Bourges, au nord; à cinq d'Aubigny, au midi; à trois lieues d'Henrichenont au couchant. La riviere de Baranjon y prend sa source. La Taille y est personnelle; la Cure à portion congrue est à la nomination de l'Abbé des Benedictins de S. Sulpice de Bourges. Le terrain y est sablonneux & produit du seigle, de l'avoine, du farin & peu de froment; beaucoup de bois, peu de prez, point de vignes. M. le Duc de Sully, à cause de sa Baronie de la Chapelle-Dam-Gillon en est Seigneur haut Justicier. Le Chapitre de la Sainte Chapelle de Bourges est Seigneur de la Terre avec moyenne & basse Justice, rendant foy & hommage à la Baronie de la Chapelle-Dam-Gillon. Le commerce consiste en bestiaux, laines, cire & chanvres. Les peuples y sont assez doux, fort adroits dans toute sorte de travail champêtre. S. Firmin Evêque est le principal Patron de la Paroisse; on célèbre sa fête le 25. Septembre. Il faut adresser les Lettres à Bourges & à Aubigny sur Nerre.

MERZE' & Varanges, dans la Bourgogne, Diocèse de Mâcon, Parlement de Paris, Intendance de Dijon, Recette de Mâcon, a 138 habitans.

MERZER & le petit Merzer, dans la Bretagne, Diocèse de Tréguier, Parlement de Rennes, Intendance de Nantes, Recette de Tréguier, a 386 habitans.

## MES

MESANDANT, dans la Franche-Comté, Diocèse, Parlement & Intendance de Besançon, Bailliage & Recette de Vesoul, a 212 habitans.

MESANGE', dans le Maine, Diocèse du Mans, Parlement de Paris, Intendance & Élection de Tours, a 210 habitans. La Cure est au Patronage de l'Abbé d'Evron.

MESANGE', Bourg, dans l'Anjou, Diocèse d'Angers, Parlement de Paris, Intendance de Tours, Élection de la Flèche, a 660 habitans.

MESANGE', dans la Bretagne, Diocèse de Nantes, Parlement de Rennes, Intendance & Recette de Nantes, a 318 habitans.

MESBRECOURT & Coupet, dans la Picardie, Diocèse de Laon, Parlement de Paris, Intendance de Soissons, Élection de Laon, a 189 habitans.

MESCHE'-Courtain & le Prestot, dans la Franche-Comté, Diocèse, Parlement & Intendance de Besançon, Bailliage & Recette de Beaume, a 470 habitans.

MESCHY & Pouilly, dans le pays Messin, Diocèse, Parlement, Intendance & Recette de Metz, a 96 habitans.

MESCLEWE, dans le pays Messin, Diocèse, Parlement, Intendance & Recette de Metz, a 92 habitans.

MESCOULE, dans le Perigord, Diocèse de Sarlat, Parlement & Intendance de Bordeaux, Élection de Sarlat, a 470 habitans.

MESCRINGES, dans la Brie, Diocèse de Troyes, Parlement de Paris, Intendance de Châlons, Élection de Sefanne, a 232 habitans.

la MENSENGER-E- Seule, dans la Normandie, Diocèse, Parlement & Intendance de Roüen,

élection d'Andely, a 16 habitans.

MESERE', Bourg, dans l'Anjou, Diocèse d'Angers, Parlement de Paris, Intendance de Tours, Élection de la Flèche, a 1295 habitans. De là viennent apparemment les excellentes Gelines de Mesere qui sont si estimées.

le MESGE, dans la Picardie, Diocèse d'Amiens, Parlement de Paris, Intendance & Élection d'Amiens, a 256 habitans.

MESLAMARE, dans la Normandie, Diocèse, Parlement & Intendance de Roüen, Élection de Montivilliers, a 890 habitans. M. de Beuvron en est Seigneur.

MESLAN, dans le Blefois, Diocèse de Blois, Parlement de Paris, Intendance d'Orléans, Élection de Blois, a 352 habitans.

MESLAN, dans la Bretagne, Diocèse de Vannes, Parlement de Rennes, Intendance de Nantes, Recette de Vannes, a 368 habitans.

MESLAY-le-Vidame, Baronie & Châtellenie du ressort du Bailliage de Sens, dans la Beauce, Diocèse de Chartres, Parlement de Paris, Intendance d'Orléans, Élection de Chartres, a 258 habitans.

MESLE', dans la Normandie, Diocèse de Séez, Parlement de Roüen, Intendance d'Alençon, Élection de Falaise, a 325 habitans.

MESLE', dans la Beauce, Diocèse de Blois, Parlement de Paris, Intendance d'Orléans, Élection de Vendôme, a 158 habitans.

MESLE', dans la Bretagne, Diocèse & Parlement de Rennes, Intendance de Nantes, Recette de Rennes, a 318 habitans.

MESLE'-Carhaix, dans la Bretagne, Diocèse de Quimper, Parlement de Rennes, Intendance de Nantes, Recette de Quimper, a 306 habitans.

MESLE' le Grevet, dans la Beauce, Diocèse de Chartres, Parlement de Paris, Intendance d'Orléans, Élection de Chartres, a 322 habitans.

le MESLE sur Sarre, dans la Normandie, Diocèse de Séez, Parlement de Roüen, Intendance & Élection d'Alençon, a 405 habitans.

MESLIE'-Fontaine, sur les frontieres de la Champagne, Diocèse de Reims, Parlement de Metz, Intendance de Châlons, Élection de Châteauguault, a 50 habitans.

MESLIN, dans la Bretagne, Diocèse de S. Brieux, Parlement de Rennes, Intendance de Nantes, Recette de S. Brieux, a 368 habitans.

MESLO. *Voyez* Merlon.

MESLON, dans le Bourbonnois, Diocèse de Bourges, Parlement de Paris, Intendance de Bourges, Élection de S. Amand, a 146 habitans.

MESMAY, dans la Franche-Comté, Diocèse, Parlement & Intendance de Besançon, Bailliage & Recette de Quingey, a 116 habitans.

MESMES, dans le Perche, Diocèse de Séez, Parlement de Paris, Intendance d'Alençon, Élection de Mortagne, a 411 habitans.

MESMONT, dans la Champagne, Diocèse de Reims, Parlement de Paris, Intendance de Châlons, Élection de Reims, a 340 habitans.

MESMONT, dans la Bourgogne, Diocèse de Langres, Parlement & Intendance de Dijon, Bailliage & Recette d'Arnay-le-Duc, Grenier à sel de Vitteaux, a 166 habitans. Il est situé sur une éminence; l'Infirmier de S. Benigne de Dijon est Collateur de la Cure.

MESMONT, dans la Franche-Comté, Diocèse, Parlement & Intendance de Besançon, Recette d'Ornans, a 55 habitans.

MESMOULINS,

MES  
cèle, Pa  
de Mon  
ville en

MES  
goulême  
Rochelle

MES  
se, Parle  
ge & Re

MES  
Parlement  
Recette d

MES  
d'Amiens  
miens, El

les M  
pagne, D  
Intendanc  
habitans.

MES  
Diocèse d  
tendance  
habitans.

Château.

MES  
cèle d'Am  
d'Amiens.

MES  
la MES  
cèle d'Auch

MES  
se de Bella  
Recette de

MES  
Parlement

a 86 habit  
MESP  
de Bourges

Moulines. A  
C'est une P  
terres font

en bois, b  
bestiaux, d  
Châteaurthi

MESP  
Sens, Parle  
d'Estampes

MESQ  
Nantes, P  
Recette de

MESR  
S. Malo, N  
Nantes; R

MESR  
Chartres,

leans, Ele  
MESS

Diocèse de  
tendance d

180 habit  
MESSA  
lement de

te de Renn  
MESSA  
d'Aurun,

Bailliage  
Il est à une  
appelle le  
quelques v  
MESSA

**MESMOULINS**, dans la Normandie, Diocèse de Rouen, Parlement de Paris, Intendance de Montivilliers, a 146 habitans. M. de Godarville en est Seigneur.

**MESNAC**, dans l'Angoumois, Diocèse d'Angoulême, Parlement de Paris, Intendance de la Rochelle, Election de Cognac, a 318 habitans.

**MESNAY**, dans la Franche-Comté, Diocèse de Besançon, Parlement de Besançon, Bailliage & Recette d'Arbois, a 356 habitans.

**MESNAY**, dans la Franche-Comté, Diocèse de Besançon, Parlement de Besançon, Bailliage & Recette d'Orgelet, a 96 habitans.

**MESNELIES**, dans la Picardie, Diocèse d'Amiens, Parlement de Paris, Intendance d'Amiens, Election d'Abbeville, a 275 habitans.

**MESNEUX-lez-Reims**, dans la Champagne, Diocèse de Reims, Parlement de Paris, Intendance de Châlons, Election de Reims, a 386 habitans.

**MESNIBUS**, Baronie, dans la Normandie, Diocèse de Coutances, Parlement de Rouen, Intendance de Caën, Election de Coutances, a 1275 habitans. Le Seigneur en porte le nom. Il y a un Château.

**MESNIERES & Vis**, dans la Picardie, Diocèse d'Amiens, Parlement de Paris, Intendance d'Amiens, Election d'Abbeville, a 386 habitans.

**MESNIL**, Voyez Menil.

**MESPEDE**, dans le bas Armagnac, Diocèse d'Auch, Parlement de Toulouse, Intendance d'Auch, Election d'Atarac, a 318 habitans.

**MESPILLIAT**, dans la Bourgogne, Diocèse de Bellay, Parlement de Besançon, Intendance de Dijon, Recette de Bresse, a 110 habitans.

**MESPLEDE**, dans la Guienne, Diocèse de Bordeaux, Parlement de Bordeaux, Intendance & Election de Bordeaux, a 86 habitans.

**MESPLES**, dans le Bourbonnois, Diocèse de Bourges, Parlement de Paris, Intendance de Moulins, Election de Montluçon, a 142 habitans. C'est une Paroisse à cinq lieues de Montluçon; les terres sont à seigle & avoine; les pacages étendus en bois, buissons & bruyeres. On y élève quelques bestiaux, dont on fait un petit commerce. M. de Châteaubierry est Seigneur de ce lieu.

**MESPUIS**, dans le Gâtinois, Diocèse de Sens, Parlement de Paris, Intendance de Paris, Election d'Estampes, a 186 habitans.

**MESQUER**, dans la Bretagne, Diocèse de Nantes, Parlement de Rennes, Intendance & Recette de Nantes, a 318 habitans.

**MESREVEL**, dans la Bretagne, Diocèse de S. Malo, Parlement de Rennes, Intendance de Nantes, Recette de S. Malo, a 85 habitans.

**MESROBERT**, dans la Beauce, Diocèse de Chartres, Parlement de Paris, Intendance d'Orléans, Election de Dourdan, a 445 habitans.

**MESSAC**, *Micicum*, dans la Saintonge, Diocèse de Saintes, Parlement de Bordeaux, Intendance de la Rochelle, Election de Saintes, a 280 habitans.

**MESSAC**, dans la Bretagne, Diocèse de Rennes, Parlement de Rennes, Intendance de Rennes, Recette de Rennes, a 268 habitans.

**MESSANGE**, dans la Bourgogne, Diocèse d'Aulun, Parlement de Besançon, Intendance de Dijon, Bailliage & Recette de Nuits, a 210 habitans. Il est à une lieue de Nuits, dans la montagne qu'on appelle le Val de Vergy. Il y a un petit ruisseau & quelques vignes.

**MESSANGY**, dans le Bourbonnois, Diocèse

de Nevers, Parlement de Paris, Intendance & Election de Moulins, a 118 habitans. C'est une Paroisse à neuf lieux de Moulins, & deux lieux de l'Allier, en monticules & en plaines; c'est terres à froment d'un bon rapport, orges & avoines; peu de vignes: les foins peu abondans; les pacages peu étendus; un mediocre profit des bestiaux; beaucoup de bois modernes, appartenans à M. de Levy qui en est Seigneur.

**MESSARGE**, Bois, de mille deux cens soixante-quatorze arpens, de la Maîtrise des Eaux & Forêts de Moulins.

**MESSAS**, dans l'Orléanois, Diocèse d'Orléans, Parlement de Paris, Intendance d'Orléans, Election de Beaugency, a 200 habitans.

**MESSAY**, Hameau, dans le Poitou, Diocèse de Poitiers, Parlement de Paris, Intendance de Tours, Election de Loudun, a 183 habitans.

**MESSE**, Bourg, dans le Gâtinois Orléanois, Diocèse de Sens, Parlement de Paris, Intendance de Paris, Election d'Estampes, a 360 habitans.

**MESSE**, dans le Poitou, Diocèse de Poitiers, Parlement de Paris, Intendance & Election de Poitiers, a 381 habitans.

**MESSEIX**, dans l'Auvergne, Diocèse de Clermont, Parlement de Paris, Intendance de Riom, Election de Clermont, a 1315 habitans.

**MESSEME**, Hameau, & Cense dans le Poitou, Diocèse de Poitiers, Parlement de Paris, Intendance de Tours, Election de Loudun, a 192 habitans.

**MESSENAS**, dans le Dauphiné, Diocèse de Vienne, Parlement de Paris, Intendance de Grenoble, Election de Vienne, a 286 habitans.

**MESSEY** ou Messay, dans la Bourgogne, Diocèse de Mâcon, Parlement de Paris, Intendance de Dijon, Bailliage & Recette de Mâcon, a 26 habitans. C'est pays plat & marécageux. Il y passe un ruisseau nommé la Gouteuse.

**MESSEY**, Bourg & Baronie, dans la Normandie, Diocèse de Séez, Parlement de Rouen, Intendance d'Alençon, Election d'Argentan, a 1090 habitans. M. Sauvray en est Seigneur. Il y a dans ce lieu deux Paroisses, l'une sous le vocable de S. André, & l'autre de S. Gervais.

**MESSEY**, dans la Bourgogne, Diocèse d'Autun, Parlement de Paris, Intendance de Dijon, Bailliage & Recette de Beaune, Grenier à sel de Chagny, a 50 habitans. C'est un Hameau de la Paroisse de Chailly, situé au milieu d'une montagne. Il y a quelques vignes.

**MESSEY** sur Nantouze, dans la Bourgogne, Diocèse de Châlon, Parlement de Paris, Intendance de Dijon, Bailliage, Grenier à sel & Recette de Châlon, a 90 habitans. C'est pays de montagnes & vignobles.

**MESSIA**, dans la Franche-Comté, Diocèse de Besançon, Parlement de Besançon, Bailliage & Recette d'Orgelet, a 91 habitans.

**MESSIA** Grand & Petit, dans la Franche-Comté, Diocèse de Besançon, Parlement de Besançon, Bailliage & Recette de Lons le Saunier, a 204 habitans.

**MESSIER**, dans le Dauphiné, Diocèse de Vienne, Parlement de Paris, Intendance de Grenoble, Election de Vienne, a 706 habitans.

**MESSIGNY**, dans la Bourgogne, Diocèse de Langres, Parlement de Paris, Intendance de Bailliage, Grenier à sel & Recette de Dijon, a 500 habitans. Plusieurs Hameaux en dépendent: la Bergerie, Grafham, la Maison, Pechery, les trois Rennes de Chatmoÿ, la Pepine, la Brosse, les deux

Rentes de Gravée, la Rente de Grandchamp, & les deux Rentes des Tillots. Il est situé sur la pente d'un montagne, & sur la rivière de Suzon qui ne coule que sept ou huit mois de l'année. Il y a des vignes.

MESSILLAC, dans 1 Bretagne, Diocèse de Nantes, Parlement de Rennes, Intendance & Recette de Nantes, a 186 habitans.

MESSINAUX, dans le Lionnois, Diocèse de Lion, Parlement de Paris, Intendance & Election de Lion, a 600 habitans.

Pays MESSIN, *Pagus Metensis*, Province, qui fait partie du Gouvernement militaire de la Province de Metz & Verdun. L'on entend ordinairement par le pays Messin, le pays que possédoit l'Evêque de Metz en Souveraineté avant la cession de Souveraineté qu'en ont fait les Evêques aux Rois de France; l'on y joint aussi très-souvent les Terres que le Duc de Lorraine a cédées à la France par les derniers Traitez, qui consistent particulièrement en un grand chemin de demi-lieue, pour passer de Metz en Alsace; & quelquefois l'on entend par pays Messin, toutes les dépendances du Parlement de Metz. Il ne s'agit ici que des Terres que possédoient les Evêques de Metz, ou qui relevoient d'eux. Ce pays est borné au septentrion, par la Prévoyé de Thionville, qui est du Duché de Luxembourg & par une partie de la Lorraine Allemande; à l'occident par la Lorraine Allemande; au midy, par la Lorraine Romande; & à l'occident, par le Barrois. Il est abondant & peuplé, particulièrement dans la partie que l'on appelle Terres de l'Evêché. Il y a quelques bois; l'on y recueille d'assez bon vin, des cerises & des noix. Il a pris son nom de Metz sa Ville Capitale; les autres Villes sont Vic, Moyervic, Gorlé & Marfal: ses principales Rivières sont la Mozelle, la Seille & la Meurcie.

Toute l'étendue de ce Gouvernement est de l'Intendance de Metz, qui est distribuée en six Bureaux de Recettes: qui sont Metz, Vic, Toul, Verdun, Thionville & Sedan. L'on appelle dans le Département, Subvention, ce qu'on appelle Tailles dans le reste du Royaume.

Le Roy n'a gueres dans ce Gouvernement que les nouveaux droits, qui consistent dans le papier marqué, le Contrôle des Exploits, & autres pareils.

MESSINCOURT, dans le pays Messin, Diocèse, Parlement, Intendance de Metz, Duché de Carignan, a 100 habitans.

MESSIRE-Itersive, dans le Bourbonnois, Diocèse de Nevers, Parlement de Paris, Intendance & Election de Moulins, a 128 habitans. C'est une Paroisse à onze lieues de Moulins, quatre lieues de l'Allier, située au-dessus de la rivière de Berbre, pays de monticules: terres legeres à seigle, de bon produit; les foins assez abondans, les pacages resserrez; ils élèvent leurs bestiaux, dont le produit est assez considérable, étant à portée des Foires de la Palice. M. d'Evry en est Seigneur.

MESSON & les Hameaux de Prugny, dans la Champagne, Diocèse de Troyes, Parlement de Paris, Intendance de Châlons, Election de Troyes, a 499 habitans.

MESSUE, dans l'Angoumois, Diocèse d'Angoulême, Parlement de Paris, Intendance de Limoges, Election d'Angoulême, a 184 habitans.

MESSY, dans la Brie, Diocèse de Meaux, Parlement & Intendance de Paris, Election de Meaux, a 174 habitans.

MESTABIER, dans la Franche-Comté, Diocèse, Parlement & Intendance de Besançon,

Bailliage & Recette de Pontarlier, a 146 habitans.

MESTANGR. Voyez Messange.

MESTAS, dans le Limosin, Diocèse de Limoges, Parlement de Bordeaux, Intendance de Limoges. Election de Tulle, a 263 habitans.

MESTERRIEU, dans le Basadois, Diocèse de Basas, Parlement & Intendance de Bordeaux, Election de Condom, a 490 habitans.

MESVES, *Messava*, dans le Nivernois, Diocèse de Nevers, Parlement de Paris, Intendance de Bourges, Election de la Charité-sur-Loire, a 384 habitans.

MESVILLAC, dans la Bretagne, Diocèse de Vannes, Parlement de Rennes, Intendance de Nantes, Recette de Vannes, a 268 habitans. Ce lieu est sur le chemin de Nantes à Vannes.

MESVILLER, dans la Picardie, Diocèse d'Amiens, Parlement de Paris, Intendance d'Amiens, Election de Mondidier, a 443 habitans.

## M E T

METAIRIE de Vollenet, dans la Bourgogne, Diocèse d'Aurun, Parlement & Intendance de Dijon, Bailliage & Recette de Semur en Auvois, a 20 habitans.

la METAIZE, Bois, contenant cent vingt-deux arpens & demi, dans la Maîtrise de Moulins.

la METARE, dans le Forez, Diocèse de Lion, Parlement de Paris, Intendance de Lion, Election de S. Estienne, a 304 habitans.

METAYERES du Verdier, dans le Limosin, Diocèse de Limoges, Parlement de Bordeaux, Intendance & Election de Limoges, a 74 habitans.

METERON, dans la Flandre Flamingante, Diocèse d'Ypres, Parlement de Douay, Intendance de Lille, Subdelegation de Bailloul, a 1150 habitans.

METIGNY, dans la Picardie, Diocèse d'Amiens, Parlement de Paris, Intendance & Election d'Amiens, a 183 habitans.

METSTIERCELIN, dans la Champagne, Diocèse de Châlons, Parlement de Paris, Intendance de Châlons, Election de Vitry, a 348 habitans.

METTRE, dans la Touraine, Diocèse de Tours, Parlement de Paris, Intendance & Election de Tours, a 1120 habitans. Ce lieu est au bord de la Choissille, vers Amboise. C'est une Paroisse, dont la Cure est à la collation de l'Archevêque de Tours. Il y a une Chapelle considérable, nommée la Membrolle, dans l'étendue de cette Paroisse.

METTRIC, dans le pays Messin, Diocèse, Parlement, Intendance & Recette de Metz, a 106 habitans.

METTRICH, dans le pays Messin, Diocèse de Verdun, Parlement & Intendance de Metz, Recette de Verdun, a 60 habitans.

METZ, *Mets*, Ville Capitale du pays Messin, Evêché suffragant de Trèves, Siège d'un Parlement, d'une Chambre des Comptes, d'une Cour des Aydes & d'un Présidial. Il y a un Hôtel des Monnoyes, un Tribunal des Juges des Traités, une Maîtrise des Eaux & Forêts, une Intendance & une Recette: il y a un Corps de Magistrats composé d'un Maire & de dix Echevins électifs. Elle a 23000 habitans. Cette Ville est située sur la Mozelle qui y reçoit la Seille; ces deux rivières l'environnent & un bras de la Mozelle la traverse. C'est une des plus peuplées & la plus marchande des pays voisins:

elle est grande; Verdun encinte, qui pas de tours; n bourgs elle a railles sont de tours & La Citadelle de plusieurs A Cette Ville & les Itinéraires *Divodurum*. E *Mediomatrici* que, qui du Rhin. Ces *Tribord*, les A enlevé ce qui Spire & Vorn même siècle el nom, pour pre riers, qu'elle siècle que le r corrompu du p Elle étoit très avoient un Pala tilla la ruina ensuivre les Fra Childeric. Elle tale ou Royaume la seconde race de race les hab rection des Emp & les Empereur de terres confid raius des enviro Les Comtes qui vernois ou Che la Souveraineté leur devint here h fin du douziè vio fut revêtu de suite de grands Evêques qui pré differends ont c les terres des Ev gageoient pour a contre les habitra pied jusques sou Metz étoit une 1511. Henry II. Armée pour aller primer par Char a'accommoder a étoit Administram ment des habitant il entra dans Me Messins. Charles de l'Empire pou vigoureuse résista nison, composée dans la Noblesse siège. Depuis, M les Evêques en ay titure de l'Empem ment pour les tr fonctions qu'en s des trois Evêchez de Westphalie en La Tradition en ple de S. Pierre, n'est cependant Metz avant l'an 3

36 habi-  
e de Li-  
ance de  
ans.  
Diocèse  
Bordeaux,  
ois, Dio-  
ntendance  
Loire, a  
Diocèse  
ndance de  
ntiens. Ce  
Diocèse  
ance d'A-  
habitans.  
ourgogne,  
nce de Di-  
Auaois, a  
ent ving-  
e Moulins.  
Diocèse: ce  
de Lion,  
e.  
le Limosin,  
Bordeaux,  
74 habi-  
mingante,  
ntendan-  
1250 ha-  
Diocèse d'A-  
& Election  
hampagne,  
ris, Inten-  
348 habi-  
Diocèse de  
e & Elec-  
est au bord  
e Paroisse,  
evêque de  
nommée la  
atoisse.  
Diocèse,  
Metz, a 106  
in, Diocè-  
e de Metz,  
ays Messin,  
Parlement,  
our des Ay-  
des Mon-  
raites, une  
ntendance &  
us composé  
Elle a 23000  
ozelle qui y  
ironnent &  
une des plus  
ays voisins:

elle est grande & belle. Elle a Trèves au septen-  
trion; Verdun à l'occident, & Toul au midi; son  
enceinte, quoique diminuée, & environ neuf mille  
pas de tour; mais avant la démolition de ses Faux-  
bourgs elle avoit quatre lieues de circuit. Ses mu-  
railles sont fort belles & garnies de platteformes,  
de tours & de batteries, avec de bons remparts.  
La Citadelle fortifiée de quatre bastions est habitée  
de plusieurs Artisans, outre la garnison.

Cette Ville est très-ancienne: Tacite, Ptolomée  
& les Itinéraires en font mention sous le nom de  
*Divodurum*. Elle étoit dès ce tems-là Capitale des  
*Mediomatrics*, peuple puissant de la Gaule Bel-  
gique, qui du tems de César s'étendoit jusqu'au bord  
du Rhin. Ces peuples en ont été éloignés par les  
*Tribocci*, les *Nemetes* & les *Fangiones*, qui leur ont  
enlevé ce qui forme les Diocèses de Strasbourg,  
Spire & Vormes en deçà du Rhin. Dès le qua-  
trième siècle elle a commencé à quitter son ancien  
nom, pour prendre celui de ses peuples *Mediomat-  
rics*, qu'elle a conservé jusques vers l'onzième  
siècle que le nom de *Metz* & *Mettis*, (peut-être  
corrompu du précédent,) lui est demeuré.

Elle étoit très-florissante sous les Romains, qui y  
avoient un Palais & un bel Amphithéâtre; mais At-  
tila la ruina entièrement dans le cinquième siècle;  
ensuite les François s'en saisirent sous le regne de  
Childéric. Elle devint Capitale de la France Orientale  
ou Royaume d'Austrasie, sous la première &  
la seconde race de nos Rois. Sur la fin de la secon-  
de race les habitans devinrent libres sous la pro-  
tection des Empereurs. Les Evêques à qui les Rois  
& les Empereurs François avoient donné beaucoup  
de terres considérables devinrent peu à peu Souve-  
rains des environs, sous la protection de l'Empire.  
Les Comtes qui n'en étoient d'abord que les Gou-  
verneurs ou Chefs des Magistrats, partagerent aussi  
la Souveraineté des Evêques: & cette qualité  
leur devint héréditaire dès le dixième siècle jusqu'à  
la fin du douzième. A leur défaut le Maître Eche-  
vin fut revêtu de toute l'autorité. Il y eut dans la  
suite de grands démêlés entre les habitans & les  
Evêques qui prétendoient créer les Magistrats. Ces  
différends ont causé une grande diminution dans  
les terres des Evêques, qui en alienoient ou en en-  
gageoient pour avoir le moyen de soutenir la guerre  
contre les habitans: les choses ont continué sur ce  
piéd jusques sous l'Empereur Charles-Quint, que  
Metz étoit une Ville libre & Imperiale. Mais l'an  
1552. Henry II. étant en marche à la tête de son  
Armée pour aller secourir les Princes Allemands op-  
primés par Charles-Quint, il trouva moyen de  
s'accorder avec le Cardinal de Lorraine, qui  
étoit Administrateur de l'Evêché; & du consente-  
ment des habitans, dont il se déclara le protecteur,  
il entra dans Metz, & se fit prêter serment par les  
Messins, Charles-Quint vint avec toutes les forces  
de l'Empire pour en chasser les François; mais la  
vigoureuse résistance du Duc de Guise & de la Gar-  
nison, composée de ce qu'il y avoit de plus distingué  
dans la Noblesse de France, obligea à lever le  
siège. Depuis, Metz est resté à la France, quoique  
les Evêques en aient reçu encore long-tems l'investi-  
ture de l'Empereur. Louis XIII. y établit le Parle-  
ment pour les trois Evêchés. Il ne commença ses  
fonctions qu'en 1633. & Metz, ainsi que le temporel  
des trois Evêchés, a été cédé à la France par la Paix  
de Westphalie en 1648.

La Tradition du pays établit S. Clement, Disci-  
ple de S. Pierre, pour premier Evêque de Metz; il  
n'est cependant fait aucune mention d'Evêques de  
Metz avant l'an 304. Ses Prélats devinrent Princes

temporels vers le tems de la chute de la Maison  
Imperiale de Charlemagne, & par les libéralitez  
des Rois de France & des Empereurs de cette Mai-  
son, & aussi de leurs successeurs, ils devinrent ma-  
îtres d'une partie de la Lorraine; mais les Princes de  
Lorraine ayant trouvé les moyens de faire élire plu-  
sieurs Prélats de leur Maison en reçurent plusieurs  
Fiefs, ce qui dans la suite dimina beaucoup le tem-  
porel de ces Evêques, tant par les alienations, que  
par les inféodations & les échanges qu'ils firent  
avec eux. Ces Prélats étoient élus par le Chapitre  
de la Cathédrale. Mais Louis XIV. a obtenu de  
Clement I. X. un Indult, qui lui en accorde & à  
ses successeurs la nomination, aussi-bien que des Ab-  
bays & des Canonics de tout le Diocèse.

L'Evêque de Metz prend toujours la qualité de  
Prince du saint Empire, & jouit de quatre-vingt-  
dix mille livres de rente, tant du revenu propre  
de l'Evêché, que de l'engagement de la saline de  
Moyenvic, & son Diocèse comprend pour le spiri-  
tuel une partie de la Lorraine, une partie du Lu-  
xembourg François, & plusieurs Souverainetes de  
Princes de l'Empire qui en étoient autrefois mou-  
vantes. Il est composé d'environ six cens vingt  
Paroisses, divisées en cinq Archidiaconez & vingt-  
deux Archiprêtez. L'Archidiaconé de S. Arnoul  
est à présent occupé par des Luthériens.

L'Eglise Cathédrale de Metz est dédiée à saint  
Estienne premier Martyr. Son Chapitre est com-  
posé de douze Dignitez & de vingt-huit Can-  
onics. Celui qui occupe la première Dignité se  
nomme Primicier, il jouit de six mille livres, &  
le Doyen, qui est après lui, de trois mille livres;  
les Canonics sont de deux mille livres de revenu.  
Il y a encore trois Chapitres: celui de S. Sauveur,  
composé d'un Prévôt, d'un Doyen & de douze  
Chanoines: celui de S. Thibaut, & celui de Notre-  
Dame de la Ronde. Il y a six Abbayes dans la Ville  
& seize Paroisses. Les Abbayes sont celle de S. Ar-  
nould qui est de l'Ordre de S. Benoît: c'est la plus  
ancienne Eglise de Metz: elle a servi de Cathé-  
drale jusqu'au tems des enfans du Grand Clovis qu'elle  
fut ruinée, parce qu'elle étoit hors la Ville; l'Evê-  
que fit rebâtir cette Eglise, mais il transféra son Siè-  
ge Episcopal dans la Ville. On appelloit alors cette  
Abbaye les saints Apôtres: elle n'a pris son nom  
moderne que depuis qu'on y a entré S. Arnould:  
alors cette Eglise devint Collegiale. Lors de la  
translation du Siège Episcopal; ses Chanoines  
étoient réguliers, mais étant rombez dans le relâ-  
chement, l'Evêque de Metz Adalberon y fit venir  
des Bénédictins de l'Abbaye de Gorze. Comme  
cette Abbaye étoit près des Fortifications de la pla-  
ce, lorsque Charles-Quint en vint faire le siège, le  
Duc de Guise qui défendoit la place, en fit raser le  
Monastère & les Religieux furent transferez dans la  
Ville en 1552. au Couvent des Jacobins. Elle a  
dix mille livres de revenu.

L'Abbaye de S. Clement est du même Ordre:  
elle étoit située autrefois à un quart de lieu de  
la Ville, & desservie par des Chanoines. Adalberon  
Evêque de Metz y mit des Bénédictins de l'Abbaye  
de Luxeuil en 918. S. Simphorien est aussi une Ab-  
baye du même Ordre très-ancienne: on la croit fon-  
dée par S. Papoul Evêque de Metz; comme elle  
étoit hors de la Ville, les Barbares la détruisirent  
dans leurs courses; le même Adalberon la rétablit  
sous le nom de S. Simphorien, & y mit des Béné-  
dictins; elle fut transférée dans la Ville en 1244.  
par ordre du Magistrat qui craignoit un siège. L'Ab-  
bé en retire neuf mille livres de rente. S. Pierre  
Abbaye de Filles de l'Ordre de S. Benoît; elle fut

fondée en 680. par Eleuthere sous le regne de Theodoris: ayant été ruinée en 1560. elle fut transférée dans une maison d'une Commanderie de S. Antoine; elle jouit de quatorze mille livres de revenu.

L'Abbaye de S. Vincent; Ordre de S. Benoit, fondée en 968. par Theodoris Evêque de Metz; elle vaut neuf mille livres à l'Abbé, elle étoit ci-devant dans une Isle près de la Ville, d'où elle a depuis été transférée dans la Ville.

Sainte Marie Abbaye de Filles de l'Ordre de S. Benoit; c'étoit d'abord un Chapitre composé d'une Abbesse & de plusieurs Chanoines, filles de condition, fondé par Adalberon. On les a contraint de recevoir la Regle de S. Benoit en 1080. aulli-bien que celles de l'Abbaye de sainte Glossinde, qui avoit d'abord été fondée sous l'invocation de S. Pierre & de S. Sulpice de Bourges, par Wintron Comte de Perthis, dont sainte Glossinde sa fille fut la premiere Abbesse. Le même Adalberon rétablit cette Abbaye vers l'an 945. elle ne subsiste plus. L'Abbaye de Pontifroy de l'Ordre de Cîteaux fut fondée hors la Ville en 1232. & transférée en 1372. dans l'Eglise Paroissiale de S. George. Cette Abbaye est en regle, mais il n'y a que l'Abbé qui jouit de trois mille livres de rente.

Il est bon de remarquer que Metz est la seule Ville de France où les Juifs ayent une Synagogue & le libre exercice de leur Religion. Vers l'an 1565. il n'y en avoit que deux familles, il y en a présentement au moins trois cens. On leur a assigné le quartier de S. Feron pour leur demeure, avec défense de s'étendre au-delà, ni de posséder aucuns immeubles, à la réserve des seules maisons du quartier dans lequel ils sont restraints; Le leur est ordonné de porter des chapeaux jaunes, & sont soumis aux Magistrats de Police. Dans les affaires qui surviennent entre eux ils n'ont d'autres Juges que leur Raby; mais lorsqu'ils ont quelques affaires avec les Chrétiens, ils sont traduits devant les Juges ordinaires.

Les habitans de Metz font un grand commerce de grains qu'ils ramassent dans la Lorraine, ainsi que les grains de navetes, qu'ils vont porter aux Hollandois par la Mozelles. Il y a aussi une Manufacture considérable, de bas à l'éguille, de petites serges, de ratines & de grosses troffes; mais la manufacture la plus considérable est celle de Tanneur pour laquelle les eaux de la Seille sont fort propres; l'on y fait aussi beaucoup de confitures de mirabelles & framboises blanches. il y a quelques Sculpteurs occupés particulièrement aux ouvrages de bois de sainte Lucie, que l'on tire des environs d'Epinal en Lorraine. Les Jésuites y ont un Collège qui est le seul qu'il y ait dans la Ville.

Le Gouvernement Militaire de la Ville est ordinairement attaché au Gouvernement de la Province. Il y a double Etat-Major, l'un pour la Ville & l'autre pour la Citadelle; c'est la résidence du Prevost Général de la Maréchaussée, pour les trois Evêchez, Metz, Verdun & Verdun. L'enceinte de cette Ville a une grande lieue de circonférence; ses rues sont étroites, & la plupart des murs des maisons sont bâtis à crochets, ce qui pourroit avoir été occasionné par les troubles qui pourroient agiter cette Ville dans le tems qu'elle se gouvernoit en forme de République, comme Ville Imperiale.

La Mozelles l'environne à l'occident & au septentrion; l'on en a même détourné le cours par une forte digue de pierre de huit toises de large & de cent soixante de long pour la partager en deux canaux, dont l'un entre dans la Ville, & l'autre baigne les murailles. Ils appellent cette digue Vadrineaux, du Latin *Vadum Reginaldi*. Les glaces &

les débordemens y causent souvent de grandes réparations à faire. Lorsque l'eau passe par-dessus cette digue, elle forme une magnifique nappe. La Seille enveloppe la Ville de Metz du côté de l'orient; ses eaux servent beaucoup aux Tanneurs.

La Cathédrale est une très-belle Eglise, mais très-mal située sur la pente d'une colline; l'on y remarque une belle cuve de porphyre d'une seule piece, qui sert de Baptistère; l'on voit le tombeau de l'Empereur Louis le Debonnaire dans l'Eglise de l'Abbaye de S. Arnould.

L'on a beaucoup augmenté les Fortifications de cette place depuis le siège que Charles-Quint y vint mettre en 1552. l'on a conservé les anciennes Fortifications de ce tems-là; mais on y a ajouté une belle Citadelle à quatre bastions & treize autres bons baillons qui enveloppent la place, outre deux ouvrages à corne & un grand retranchement situé au bas de la riviere, garni de bons fossés & de fortes demi-lunes.

la METZ & la Censé de Ploiveaux, dans la Champagne, Diocèse de Reims, Parlement de Paris, Intendance de Châlons, Election de Rhetel, a 199 habitans.

METZ, dans la Picardie, Diocèse d'Amiens, Parlement de Paris, Intendance & Election d'Amiens, a 448 habitans.

METZ en Couture, dans l'Artois, Diocèse d'Arras, Parlement de Paris, Intendance d'Amiens, Gouvernance d'Arras, Bailliage & Recette de Bapaume, a 667 habitans.

METZ - Robert, dans la Champagne, Diocèse de Langres, Parlement de Paris, Intendance de Châlons, Election de Bar-sur-Aube, a 115 habitans.

METZ - le-Comte, dans le Nivernois, Diocèse de Nevers, Parlement de Paris, Intendance d'Orléans, Election de Clamecy, a 378 habitans. C'est une Châellenie.

METZANGE, dans le pays Messin, Diocèse, Parlement, Intendance & Recette de Metz, a 41 habitans.

METZERECHÉ, dans le pays Messin, Diocèse, Parlement, Intendance & Recette de Metz, a 41 habitans.

## M E U

MEUCON, dans la Bretagne, Diocèse de Vannes, Parlement de Rennes, Intendance de Nantes, Recette de Vannes, a 20 habitans.

MEUDON, *Moldanov*, (de Fleury,) Bourg, Maison Royale, dans l'Ile de France, Diocèse, Parlement, Intendance & Election de Paris, a 1180 habitans. Meudon est un Bourg situé à deux lieues de Paris, considérable par le Château qui appartenoit à feu Monseigneur le Dauphin, fils unique de Louis XIV. & présentement à Sa Majesté Louis XV. Il est bâti sur une éminence, d'où l'on voit Paris tout à découvert, & les Bourgs des environs. Son avenue est une des plus belles Terrasses de l'Europe: elle est pratiquée sur les flancs d'un rocher, où le Cardinal de Lorraine fit commencer ce Château par Philbert de Lornie, sous le regne de François I. Il fonda & fit aussi bâtir le Couvent des Capucins (leur première Maison en France) qui est encore aujourd'hui sur la côte de cette terrasse la plus proche de la riviere: leur maison & l'enclos ont trente arpens d'étendue, qu'ils tiennent des libéralitez de Monseigneur.

Ce Château fut considérablement augmenté par le Comte Abel Servien, Surintendant des Finan-

ces;

ces; le  
siques j  
cieux,  
saillies &  
eat, l'a  
d'Orléans  
(à la m  
sa belle  
l'échang  
quis de  
est roug  
bustes &  
Depuis  
Royale,  
peut ajo  
nature. L  
Gretes s  
s'est trou  
faisoit ch  
deux ou s  
plus rich  
l'aimable  
& la cons  
délices; il  
1711.

Ce Châ  
avant-cou  
corps de s  
pagné de  
a été rétab  
paroissent  
hier sont e  
que l'on a  
don.

Après V  
té des app  
peintures,  
fusion. Il n  
qui ont été  
Philippe V.  
son pere.

La Gale  
dre magnif  
dorures, il  
& modern  
tures des d  
gnes & de  
Martin l'ab

Feu Mor  
l'ancienne g  
considérabl  
de cet appa  
din haut.

Les Jardi  
les unes sur  
di par une p  
où il y a des

Des bois d  
pendant l'a  
même-tem  
pire le dés  
pas plus sau  
champs; et  
tez naturel  
de la plus e  
L'Orange  
té, que pa  
plus gros  
tres.

Le Villag  
la Paroisse;

Tome

ces ; le Chancelier le Tellier y fit faire de magnifiques jardins , qu'il enferma d'un parc vaste & spacieux , dont les extremités joignent ceux de Versailles & de S. Cloud. M. de Louvois Ministre d'Etat , l'a encore depuis fait embellir. Mademoiselle d'Orléans de Montpensier tante de Monseigneur ( à la mode de Bretagne , ) lui ayant légué en 1691. sa belle maison de Choisi sur Seine , Louis XIV. l'échangea pour Meudon , après la mort du Marquis de Louvois. La façade de cet ancien Château est rouge de brique & accompagnée de quelques bustes & de balcons qui regnent tout autour.

Depuis l'échange , qui rendit ce Château Maison Royale , Monseigneur l'a orné de tout ce que l'art peut ajoûter aux plus heureuses dispositions de la nature. Les Fontaines y ont été augmentées , des Grottes ajoûtées , de nouvelles routes percées , de magnifiques avenues plantées ; en sorte que ce lieu est devenu depuis digne de Louis le Grand , qui y faisoit chaque année trois ou quatre voyages de deux ou trois jours : c'est un des plus brillans , des plus riches & des plus agréables séjours , & dont l'aimable Prince , qui étoit l'esperance de la France & la consolation des Peuples , faisoit ses plus cheres délices : il y mourut de la petite vérole le 14. Avril 1711.

Ce Château , où l'on arrive par une grande avant-cour garnie de gazon , est composé d'un grand corps de logis qui se présente en face. Il est accompagné de deux ailes : celle qui donne sur la plaine a été rétabie par Monseigneur , dont les écussons paroissent du côté du Jardin : les armes de M. le Tellier sont en face au bas du pavillon du milieu , que l'on appelle vulgairement la Calotte de Meudon.

Après Versailles , rien n'est au-dessus de la beauté des appartemens de ce Château : les glaces , les peintures , les dorures & les marbres y sont en profusion. Il n'y manque que la richesse des meubles , qui ont été envoyez en Espagne pour la part de Philippe V. dans la succession de feu Monseigneur son pere.

La Galerie est ornée de tout ce qui peut la rendre magnifique : outre l'éclat des marbres & des dorures , il y a un grand nombre de statues antiques & modernes ; & par-dessus tout , quantité de peintures des deux côtés , qui représentent des Campagnes & des sièges. Ces beaux ouvrages sont de Martin l'ainé , habile Peintre.

Feu Monseigneur a fait construire en place de l'ancienne grotte de Meudon , un Château neuf très-considérable par plusieurs sujets. Le second étage de cet appartement rend de plein pied dans le jardin haut.

Les Jardins sont coupez en terrasses qui s'élevent les unes sur les autres : elles se terminent vers le midi par une pente insensible , jusqu'au bas du côté , où il y a deux pieces d'eau , & un canal au bout. Des bois d'une charmante beauté y sont respirer pendant la chaleur une fraîcheur délicieuse , en même-tems qu'on y goûte un paisible repos qu'inspire le désert le plus écarté. Cette solitude n'en est pas plus sauvage : car le nombre infini d'agréemens champêtres , qu'on a pris soin de joindre aux beautés naturelles de ce Palais , la rendent le lieu du monde le plus enchanté & le plus délicieux.

L'Orangerie est des plus belles , tant par la quantité , que par la grosseur des orangers qui sont des plus gros , & placez tout proche les uns des autres.

Le Village de Meudon n'a rien de singulier que la Paroisse ; feu Monseigneur l'a fait rebâtir , avec

un clocher ; & une fontaine pour la commodité des habitans.

MEVIA , dans la Franche-Comté , Diocèse , Parlement & Intendance de Belatçon , Bailliage & Recette de la Terre de S. Claude , 225 habitans.

MEULERS , dans la Normandie , Diocèse , Parlement & Intendance de Rouen , Election d'Arques , 2486 habitans. M. de Brinon en est Seigneur.

MEULES , dans la Normandie , Diocèse de Lisieux , Parlement de Rouen , Intendance d'Ardenne , Election de Lisieux , 299 habitans.

MEULIN , dans la Bourgogne , Diocèse d'Autun , Parlement de Paris , Intendance de Dijon , Bailliage de Mâcon , Grenier à sel de Cluny , Recette de Semur en Brionnois , 2192 habitans.

MEULLENT , *Mellentum* , Ville , partie dans le Vexin François ; Diocèse de Rouen , partie dans la Beauce , & du Diocèse de Chartres , Parlement & Intendance de Paris , Election de Mantes , 2787 habitans. Cette Ville est sur la Seine , qui la separe comme elle partage ces deux pays , à huit lieus de Paris , à trois au-dessus de Poissy. Elle est Siège d'un Grenier à sel , & d'un Bailliage qui ressortit au Présidial de Mantes & est régie par la même Coutume que l'on appelle la Coutume de Mantes , & de Meullent redigée en 1556. Elle est encore , à cause de son Fort un Gouvernement particulier du Gouvernement de l'Isle de France. Elle a eu autrefois ses Comtes particuliers , mais elle est réunie à la Couronne depuis long-tems. M. de la Chênaye est Gouverneur du Château. Son Pont de pierre qui traverse la Seine , marque que c'étoit un grand passage. On ne sçait par qui il fut bâti ; car il pourroit être plus ancien que ses Comtes. Il y a dans ce Château une Paroisse dédiée à S. Jacques , & un Monastère de Bénédictins , dédié à S. Nicaise. L'Abbé du Bec présente aux Cures de Notre Dame & de S. Nicolas , & à la Chapelle de S. Michel. Outre les Paroisses , il y a dans la Ville deux Couvens , de Bénédictines & de Récolètes , & une Chapelle dédiée à Sainte Avoye , pour laquelle les peuples des environs ont une grande dévotion ; une maison d'Annonciades , qui a trois mille livres de revenu , outre une pension du Roy , & un Hôtel-Dieu gouverné par des Religieuses qui ont quatre mille livres. Il y avoit dans l'Isle voisine un Prieuré considérable en l'honneur de S. Côme dépendant de la même Abbaye ; mais M. l'Abbé Bignon Conseiller d'Etat & Bibliothécaire du Roy , qui possède ce Bénéfice , en a trouvé la situation si agréable qu'il se souhaité avoir la propriété du lieu pour y bâtir une maison de plaisance ; c'est ce qui lui a été accordé moyennant un dédommagement de dix mille livres. Le titre du Prieuré a été transféré dans une Eglise de la Ville , & le Prieuré même a été uni au Séminaire de Chartres , qui en jouira après la mort de cet illustre Abbé , lequel présentement en fait une retraite digne de lui. Amant , Comte de Meullent fonda l'an 1135 , à Fontaine-Guérard en Normandie , Diocèse de Rouen , une Abbaye de Filles , Ordre de Cîteaux. Il y a à Meullent une Manufacture pour la préparation des cuirs , dont le commerce est considérable.

MEULLY , dans la Bourgogne , Diocèse d'Autun , Parlement & Intendance de Dijon , Bailliage , Grenier à sel & Recette de Nuits , 2100 habitans. C'est pays de montagnes , sur le chemin d'Arnay-le-Duc. Il y a des vignes.

MEULSAUS , dans la Beauce , Diocèse de Chartres , Parlement & Intendance de Paris , Election de Mantes , 295 habitans.

**MEUNET**, dans le Bleois, Diocèse de Blois, Parlement de Paris, Intendance d'Orléans, Election de Romorentin, a 395 habitans.

**MEVOISIN**, dans la Beauce, Diocèse de Chartres, Parlement de Paris, Intendance d'Orléans, Election de Chartres, a 196 habitans.

**MEVOILLON**, *Medullio*, Baronie, dans le Dauphiné, Diocèse de Gap, Parlement & Intendance de Grenoble, Election de Montelimart, a 310 habitans. C'étoit autrefois une Baronie libre qui ne relevoit que de l'Empire. Le Dauphin Humbert I. en acquit le haut Domaine en 1293. & Humbert II. ayant hérité de son parent du Domaine utile l'unit au Dauphiné. Ce lieu relève à présent du Siège Royal du Buy, qui est la Ville Capitale de ladite Baronie. Elle est siège d'un Bailliage particulier du ressort du Bailliage des Montagnes. Il y avoit autrefois un Fort qui a été démolé.

**MEUR**, dans le Berry, Diocèse de Bourges, Parlement de Paris, Intendance de Bourges, Election de Chateauroux, a 292 habitans.

**MEURAINES**, dans la Normandie, Diocèse de Bayeux, Parlement de Rouen, Intendance de Caën, Election de Bayeux, a 380 habitans.

**MEURCE**, Bourg, dans le Maine, Diocèse du Mans, Parlement de Paris, Intendance de Tours, Election du Mans, a 435 habitans.

**MEURCHIN**, dans l'Artois, Diocèse d'Arras, Parlement de Paris, Intendance d'Amiens, Gouvernance, Bailliage & Recette d'Arras, a 443 habitans.

**la MEURDRAQUIERE**, dans la Normandie, Diocèse de Coutances, Parlement de Rouen, Intendance de Caën, Election de Coutances, a 512 habitans.

**MEURE**, dans la Bourgogne, Diocèse d'Autun, Parlement & Intendance de Dijon, Bailliage & Recette d'Autun, a 18 habitans. C'est un Prieuré de l'Ordre de S. Benoit.

**MEURE & le Moulin**, dans la Champagne, Diocèse de Langres, Parlement de Paris, Intendance de Châlons, Election de Chaumont, a 205 habitans.

**MEUREAU**, dans la Champagne, Diocèse de Châlons, Parlement de Paris, Intendance & Election de Châlons, a 210 habitans. La petite riviere d'Ornay prend sa source dans ce lieu.

**MEURECOUS**, dans la Franche-Comté, Diocèse, Parlement & Intendance de Besançon, Bailliage & Recette de Vesoul, a 330 habitans.

**MEUREVILLE**, dans la Champagne, Diocèse de Langres, Parlement de Paris, Intendance de Châlons, Election de Bar-sur-Aube, a 216 habitans.

**MEURIVAL**, dans la Picardie, Diocèse de Laon, Parlement de Paris, Intendance de Soissons, Election de Laon, a 168 habitans.

**MEURS**, Bourg, dans l'Anjou, Diocèse d'Angers, Parlement de Paris, Intendance de Tours, Election d'Angers, a 1000 habitans.

**MEURSAC**, Bourg, dans la Saintonge, Diocèse de Saintes, Parlement de Bordeaux, Intendance de la Rochelle, Election de Saintes a 1336 habitans.

**la MEURTE**, Riviere de la Lorraine, qui prend sa source dans les montagnes de Vauges & se jette dans la Moselle à Condé, à trois lieues au-dessous de Pont-à-Mousson, après avoir passé par Nancy, où elle commence à être navigable.

**MEUSE**, dans la Champagne, en Bassigny, Diocèse de Langres, Parlement de Paris, Intendance de Châlons, Election de Langres, a 368 habitans. C'est près de ce Village, qui est très-an-

cien, que la Meuse prend sa source.

la **MEUSE**, *Mosa*, Fleuve, qui prend sa source dans le Bassigny, près de Langres, & au Village nommé Meuse dont il prend le nom. Il traverse le Duché de Bar, ensuite passe à Vaucouleurs, Verdun, Stenay, Mouffon, Sedan, Donchery, Méfieres, Charlemont, Dinant; il entre dans les Pays-Bas Catholiques, où il reçoit la Sambre à Namur; se joint au Vahal dans les Provinces-Unies, puis va se jeter dans la mer, entre les Isles du Comté de Hollande, où il facilite le commerce. Le Maréchal de Vauban avoit fait un projet pour joindre la Meuse à la Moselle, par le moyen de deux ruisseaux dont l'un se jette dans la Moselle à Toul, & l'autre dans la Meuse au-dessus de Pagny.

**MEUSQUES & Quercamp**, dans l'Artois, Diocèse de S. Omer, Parlement de Paris, Intendance d'Amiens, Gouvernance d'Arras, Bailliage & Recette de S. Omer, a 111 habitans.

**MEUVY**, Baronie, dans la Bourgogne, Diocèse de Langres, Parlement, Intendance, Bailliage & Recette de Dijon, a 330 habitans. Ce lieu est dans un vallon enclavé dans la Champagne, à vingt lieues de Dijon, près les sources de la Meuse & du Duché de Bar. Ils ont le franc salé; il y a deux Métairies, Touillon & Chanfour.

**MEUX**, dans la Picardie, Diocèse de Soissons, Parlement de Paris, Intendance de Soissons, Election de Compiègne, a 396 habitans. M. le Marquis de Rouillé en est Seigneur. La Terre vaut deux mille livres de revenu.

**MEUX** ou S. Martin de Meux, Bourg, dans la Saintonge, Diocèse de Saintes, Parlement de Bordeaux, Intendance de la Rochelle, Election de Saintes, a 480 habitans.

**MEUXE**, dans la Champagne, Diocèse de Langres, Parlement de Paris, Intendance de Châlons, Election de Langres, a 142 habitans.

**MEUZAT**, dans le Limosin, Diocèse de Limoges, Parlement de Bordeaux, Intendance & Election de Limoges, a 698 habitans.

## MEK

**MEXIMEUX**, Bourg & Baronie, dans la Bourgogne, Diocèse de Lion, Parlement & Intendance de Dijon, Bailliage & Recette de Bresse, a 520 habitans; il y a une Eglise Collegiale & une Mairie.

**MEXY**, dans le pays Messin, Diocèse, Parlement, Intendance & Recette de Metz, Prévôté de Longwy, a 114 habitans.

## MEY

**MEY**, dans le pays Messin, Diocèse, Parlement, Intendance & Recette de Metz, a 140 habitans.

**MEYENHEIEM**, dans la haute Alsace, Diocèse de Basle, Conseil Souverain & Intendance d'Alsace, Bailliage d'Ensisheim, a 200 habitans.

**MEYIN**, dans le pays de Gez, Diocèse de Genève, Parlement & Intendance de Dijon, Bailliage & Recette de Gez, a 232 habitans.

**MEYLAN**, dans le Dauphiné, Diocèse, Parlement, Intendance & Election de Grenoble, a 455 habitans.

**MEYLIEU**, dans le Forez, Diocèse de Lion, Parlement de Paris, Intendance de Lion, Election de Montbrison, a 430 habitans.

**MEYLON**, dans le Dauphiné, Diocèse,

Parlem  
a 310 ha  
ME  
nées.  
MEY  
Valenc  
Election  
MEY  
Parlem  
cion d'A  
MEY  
Clermon  
Riom, F  
MEY  
Diocèse  
Bordeaux  
MEY  
Diocèse  
rie & Re  
MEY  
de Nimes  
de Montp  
tans.  
MEY  
Rodez, P  
Montaub  
MEY  
Rodez, P  
Montaub  
tans.  
MEY  
Vienna, P  
Election de  
MEY  
tes de la P  
MEY  
dans la Pr  
ce, Vigu  
terroir de  
Château qu  
Ce lieu a ap  
desquels C  
Provence l  
mille de Be  
Maréchal  
long-tems  
Valtes de  
de son Châ  
de se revol  
fois confisq  
MEY  
Provence,  
dance d'Al  
268 habitans  
MEY  
Bellay, Par  
liage & Rec  
la MEY  
Parlement,  
a 418 habitans  
MEY  
Vienna, Pa  
Election de  
MEY  
se jette dans  
MEY  
nette, Dioc  
çois de Mey  
de la Sorbon  
ris.  
MEY  
Diocèse de



Parlement, Intendance & Election de Grenoble, a 310 habitans.

MEYMAC, *Mediomacum*, près les Pyrenées.

MEYMAS, dans le Dauphiné, Diocèse de Valence, Parlement & Intendance de Grenoble, Election de Valence, a 675 habitans.

MEYME S, dans l'Armagnac, Diocèse d'Auch, Parlement de Toulouse, Intendance d'Auch, Election d'Armagnac, a 286 habitans.

MEY MONT, dans l'Auvergne, Diocèse de Clermont, Parlement de Paris, Intendance de Riom, Election de Clermont, a 215 habitans.

MEYNAC, *Meinasum*, dans la Guienne, Diocèse, Parlement, Intendance & Election de Bordeaux, a 200 habitans.

MEYNARGUETTES, dans la Provence, Diocèse, Parlement & Intendance d'Aix, Viguerie & Recette de S. Maximin, a 310 habitans.

MEYNES, dans le bas Languedoc, Diocèse de Nîmes, Parlement de Toulouse, Intendance de Montpellier, Recette de Nîmes, a 590 habitans.

MEYNIER, dans le Roiergue, Diocèse de Rodez, Parlement de Toulouse, Intendance de Montauban, Election de Rodez, a 486 habitans.

MEYNIER, dans le Roiergue, Diocèse de Rodez, Parlement de Toulouse, Intendance de Montauban, Election de Villefranche, a 310 habitans.

MEYPIN, dans le Dauphiné, Diocèse de Vienne, Parlement & Intendance de Grenoble, Election de Vienne, a 156 habitans.

MEYRAN, petit port de mer, sur les côtes de la Provence.

MEYRARGUES, *Castrum de Meyranicis*, dans la Provence, Diocèse, Parlement, Intendance, Viguerie & Recette d'Aix, a 286 habitans. Le terroir de ce lieu est beau & abondant. Il y a un Château que la nature & l'art ont rendu très-fort. Ce lieu appartenu autrefois aux Princes de Beaux, desquels Charles II. Roy de Sicile & Comte de Provence l'acquit en 1291. Il revint encore à la famille de Beaux en 1394. d'où il passa en 1400. au Maréchal de Boucicault. Il a ensuite été possédé long-tems par la Maison d'Alagonia desquels les Valters de Marceille l'acquirit en 1620. La force de son Château a donné occasion à ses Seigneurs de se révolter, ce qui est cause qu'il a été plusieurs fois confisqué.

MEYRESTE, *Castrum de Meirestâ*, dans la Provence, Diocèse de Riez, Parlement & Intendance d'Aix, Viguerie & Recette de Moutiers, a 268 habitans.

MEYRIA, dans la Bourgogne, Diocèse de Bellay, Parlement & Intendance de Dijon, Bailliage & Recette de Bresse, a 157 habitans.

la MEYRIE, dans le Dauphiné, Diocèse, Parlement, Intendance & Election de Grenoble, a 418 habitans.

MEYRIEU, dans le Dauphiné, Diocèse de Vienne, Parlement & Intendance de Grenoble, Election de Vienne, a 360 habitans.

MEYROU, petite riviere du Dauphiné: elle se jette dans la Drome.

MEYRONNE, dans la vallée de Barcelonnette, Diocèse d'Ambrun. C'est la patrie de François de Meyronis, Religieux Franciscain, Auteur de la Sorbonique aux Ecoles de Theologie de Paris.

MEYRONNE, dans le bas Languedoc, Diocèse de Mende, Parlement de Toulouse, In-

tendance de Montpellier, Recette de Mende, a 10 habitans.

MEYRUEIL, dans la Provence, Diocèse d'Aix, Parlement, Intendance, Viguerie & Recette d'Aix, a 286 habitans.

MEYRVEYS ou Merveich, dans le bas Languedoc, Diocèse d'Alais, Parlement de Toulouse, Intendance de Montpellier, Recette d'Alais, a 69 habitans. *Voyez* Merveich.

la MEYSE, Bourg, dans le Limosin, Diocèse de Limoges, Parlement de Bordeaux, Intendance & Election de Limoges, a 905 habitans.

MEYSERIA, dans la Bourgogne, Diocèse de Bellay, Parlement & Intendance de Dijon, Bailliage & Recette de Bresse, a 184 habitans.

MEYZIEU, dans le Dauphiné, Diocèse de Lion, Parlement & Intendance de Grenoble, Election de Gap, a 556 habitans.

MEYZIEU, dans le Dauphiné, Diocèse de Vienne, Parlement & Intendance de Grenoble, Election de Vienne, a 261 habitans.

## MEZ

MEZANCELLE, sur les frontieres de la Champagne, Diocèse de Reims, Parlement de Paris, Intendance de Châlons, Présidial & Election de Reims, Gouvernement de Sedan, Coutume de Vermandois, Grenier à sel de Château Portien, a 63 habitans. Ce lieu est un Village de la Paroisse de Villers. Les terres y sont feiches, à seigle, peu de bled. C'est un Fief appartenant au Chapitre de Beaux sous Mezieres. On adresse les Lettres à Sedan.

MEZAGNY, dans le Bourbonnois, Diocèse de Bourges, Parlement de Paris, Intendance, Présidial & Election de Moulins, Grenier à sel de S. Amand, a 129 habitans. C'est un Village situé sur un ruisseau appellé la Bieudre, à un quart de lieué de Neurre, une lieué & demie de Leurey, deux de Francheffe, & trois de Bourbon. La Taille y est personnelle; la Cure à portion congrue, est à la nomination de l'Archevêque de Bourges. Plusieurs Domaines & Métairies en dépendent. Les terres sont moitié à bled, moitié à seigle. Il y a des vignes, des fruits & des foins suffisans pour l'engrais des bestiaux dont on fait trafic. Ce lieu est une dépendance du Duché & Pairie de Lévy. On y trouve des étangs dont on conduit le poisson à Paris sur la riviere d'Allier. On adresse les Lettres à Moulins.

MEZE, Ville, dans le bas Languedoc, Diocèse d'Agde, Parlement de Toulouse, Intendance de Montpellier, Recette d'Agde, a 1654 habitans. L'Evêque d'Agde est Seigneur de la troisième partie de cette Ville & de son territoire, par donation de Charlemagne, & confirmée par Louis le Jeune en 1170.

MEZEAU, dans le Poitou, Diocèse de Poitiers, Parlement de Paris, Intendance & Election de Poitiers, a 375 habitans.

MEZEL, Bourg, dans la Provence, Diocèse de Riez, Parlement & Intendance d'Aix, Viguerie & Recette de Digne, a 361 habitans.

MEZELS, dans le Quercy, Diocèse de Cahors, Parlement de Toulouse, Intendance de Montauban, Election de Figeac, a 401 habitans.

MEZENCOUTURE, & non pas Metz-en-Couture, *Mediana Culturna*, dans la Picardie.

MEZINGUEVILLE, dans la Normandie, Diocèse, Parlement & Intendance de Roien,

Election de Lions, a 380 habitans. M. Godart en est Seigneur.

MEZERAY, *Mecerianum*, masure ou lieu bâti de pierre seche, selon M. Huet Evêque d'Avranches; dans le pays Messin, Diocèse de Verdun, Parlement & Intendance de Metz, Recette de Verdun, a 186 habitans.

MEZERAY, Village, de la Paroisse de Rye, proche d'Argentan, au Diocèse de Sées, d'où le célèbre François Eudes de Mezeray, Historien de France avoit tiré son nom, à cause d'une Ferme que sa Famille y possédoit.

MEZERE, Ville, dans le pays de Foix, Diocèse de Pamiers, a 1400 habitans.

MEZEROUY, dans le pays Messin, Diocèse, Parlement, Intendance & Recette de Metz, a 106 habitans.

MEZERY, dans le pays Messin, Diocèse, Parlement, Intendance & Recette de Metz, a 79 habitans.

MEZET, dans l'Auvergne, Diocèse de Clermont, Parlement de Paris, Intendance de Riom, Election de Clermont, a 971 habitans.

MEZIDON, *Mansjo Odonis*, dans la Normandie, Diocèse de Sées, Parlement de Rouen, Intendance d'Alençon, Election de Falaise, de la Sergenterie de Jumel, a 330 habitans. Mezdou est un Bourg, situé sur la Dive; il y a Marché.

la MEZIERE, dans la Bretagne, Diocèse & Parlement de Rennes, Intendance de Nantes, Recette de Rennes, a 300 habitans.

MEZIERES, dans la Beauce, Diocèse de Chartres, Parlement & Intendance de Paris, Election de Mantes, a 1050 habitans.

MEZIERES, Marquisat, dans la Beauce, Diocèse de Chartres, Parlement & Intendance de Paris, Election de Dreux, a 700 habitans. Cette Terre étoit a M. le Maréchal de Marcin; elle vaut six mille livres de rente.

MEZIERES, dans la Normandie, Diocèse de Sées, Parlement de Rouen, Intendance d'Alençon, Election de Falaise, a 354 habitans. S. Pierre est Patron de l'Eglise, à laquelle présente le Seigneur. Ceux qui ont nommé en 1509. sont Jean du Ru Ecuyer, à cause de Damoiselle Marguerite Osmond, Dame du Boisboul, duquel sief il jouissoit par droit de viduité; en 1511. Jean de Bauto au droit du même Fief; & Guillaume Osmond, Ecuyer Seigneur de Mezieres; & en 1651. Philippes de Marquerit, Ecuyer; puis ses descendans. Guillaume Osmond portoit les armes écartelées dans son sceau au premier & quatre fascé, au second & trois comme un Lion. Jean Aumont ou plutôt Osmond, Ecuyer Seigneur d'Alisiers dans la même Paroisse, & Curé des Tourailles, vendit en 1456. au Chapitre de Sées pour soixante écus d'or de trente sols piece les deux parts de la dixme inféodée appelée la Cordelette, qui se prenoit dans la Varoiserie, dite *Deus vult*, nom qui étoit le cri de guerre des premiers Croisiez pour la Terre Sainte, dont l'entreprise fut si heureuse.

MEZIERES, dans la Beauce, Diocèse de Chartres, Parlement de Paris, Intendance d'Orléans, Election de Chartres, a 258 habitans.

MEZIERES, dans le pays Messin, Diocèse, Parlement, Intendance & Recette de Metz, a 254 habitans.

les MEZIERES, dans le Vexin, Diocèse de Rouen, Parlement & Intendance de Paris, Election de Pontoise, a 65 habitans.

MEZIERES, dans la Bretagne, Diocèse & Parlement de Rennes, Intendance de Nantes,

Recette de Rennes, a 308 habitans.

MEZIERES & Neze, dans la Normandie, Diocèse, Parlement & Intendance de Rouen, Election d'Andely, a 385 habitans. M. de Bouville en est Seigneur.

MEZIERES, grande Paroisse, dans l'Election de Troyes: elle appartient au Marquis de Poulle, du nom de Raguier, famille autrefois très-puissante dans les Finances.

MEZIERES & S. Chiron, Bourg, dans le Maine, Diocèse du Mans, Parlement de Paris, Intendance de Tours, Election du Mans, a 790 habitans.

MEZIERES sous Balon, Bourg dans le Maine, Diocèse du Mans, Parlement de Paris, Intendance de Tours, Election du Mans; a 300 habitans.

MEZIERES sur-Oise, dans la Picardie, Diocèse de Laon, Parlement de Paris, Intendance de Soissons, Election de Laon, a 318 habitans.

MEZIERES ou Subiray, Ville, dans l'étendue du Duché de Touraine, située sur la Claise, fut érigée en Marquisat le 15. Juillet 1556. en faveur de Nicolas d'Anjou, Seigneur de S. Fargeau. Elle est du Diocèse & de l'Intendance de Bourges, & contient 650 habitans. Il y a un Chapitre de Chanoines. Cette Terre appartient présentement à la Duchesse de Mortemar qui l'a acquise.

MEZIETS, dans le Limosin, Diocèse de Limoges, Parlement de Bordeaux, Intendance & Election de Limoges, a 500 habitans.

MEZILLAC ou S. Gilles de Mczillac, dans le bas Languedoc, Diocèse de Viviers, l'arlement de Toulouse, Intendance de Montpellier, Recette de Viviers, a 454 habitans.

MEZIN, *Medicinum*, dans le Languedoc.

MEZIN, Ville, Justice Royale, dans le Condomois, Diocèse de Condom, Parlement & Intendance de Bordeaux, Election de Condom, a 1570 habitans.

MEZIERE', dans la haute Alsace, Diocèse de Basse, Conseil Souverain & Intendance d'Alsace, Bailliage de Delle, a 41 habitans.

MEZIRIEU, dans le Forez, Diocèse de Lion, Parlement de Paris, Intendance de Lion, Election de Montbrison, a 421 habitans.

MEZOUTRE le Grand, dans la Picardie, Diocèse d'Amiens, Parlement de Paris, Intendance d'Amiens, Election de Doullens, a 393 habitans.

MEZY, Bourg, dans la Beauce, Diocèse de Chartres, Parlement & Intendance de Paris, Election de Mantes, a 710 habitans.

MEZY - Moulins, dans la Brie, Diocèse de Soissons, Parlement de Paris, Intendance de Soissons, Election de Châteaubierry, a 267 habitans.

## M H E

MHERE, dans le Nivernais, Diocèse de Nevers, Parlement de Paris, Intendance de Moulins, Election de Châteauchinon, a 359 habitans. C'est une Paroisse, dont la moitié est dans l'Election de Vezelay; c'est terres à seigle, bled noir & avoine: la nourriture des bestiaux y est assez bonne: il y a deux Foires par an. M. de Mascaraay en est Seigneur.

## M I A

MIALAN, Bourg, dans le bas Armagnac, Diocèse d'Aire, Parlement de Toulouse, Intendan-

ce d'A

habitan

MI

Parlem

Election

MI A

d'Alais

Montpe

MI A

rigueux

Election

MI A

Flour, E

Election

MI A

die, D

Intendar

habitan

bleds &

un petit

Cure qui

de l'Abb

Sire de C

Lambere

MI A

Diocèse

dance &

MI A

de Blois

leans, El

MIC H

la Provin

peu abon

Callillon.

MIC

Diocèse

de d'Orle

tant.

MIC H

cité de E

d'Alsace,

MIC H

de Sens, P

de Sens, a

MIC Y

MID E

Champagr

ris, Inten

de Chaum

de Vaucou

gneur & C

est dédiée

MIE G

Parlement

& Recette

riviere d'A

MIE L

se, Parlem

liage & Re

MIE N

zere, Par

Election de

MIER, da

Tome

ce d'Auch, Election de Riviere-Verdun, a 168 habitans.

**MIALET**, dans le Quercy, Diocèse de Cahors, Parlement de Toulouse, Intendance de Montauban, Election de Figeac, a 168 habitans.

**MIALET**, dans le bas Languedoc, Diocèse d'Alais, Parlement de Toulouse, Intendance de Montpellier, Recette d'Alais, a 1335 habitans.

**MIALLET**, dans le Périgord, Diocèse de Périgueux, Parlement & Intendance de Bordeaux, Election de Périgueux, a 1360 habitans.

**MIALLET**, dans l'Auvergne, Diocèse de S. Flour, Parlement de Paris, Intendance de Riom, Election de S. Flour, a 725 habitans.

**MIANAY & Lambercourt**, dans la Picardie, Diocèse d'Amiens, Parlement de Paris, Intendance d'Amiens, Election d'Abbeville, a 172 habitans. Miannay, qui est situé en plaine, produit bleds & autres grains, & Lambercourt qui est sur un petit ruisseau, ne produit que prez & bois. La Cure qui vaut neuf cens livres est à la nomination de l'Abbé de S. Valery. M. de Cloche Fontenilles, Sire de Chambieres est Seigneur de Miannay & de Lambercourt. On adresse les lettres à Abbeville.

**MIANNAY - Lambercourt**, dans la Picardie, Diocèse d'Amiens, Parlement de Paris, Intendance & Election d'Amiens, a 80 habitans.

**MIAUMAIGNE**, dans la Beauce, Diocèse de Blois, Parlement de Paris, Intendance d'Orleans, Election de Châteaudun, a 390 habitans

## M I C

**MICHAILLE**, est une des trois parties de la Province de Bugey: le pays est fort montueux & peu abondant. Le lieu principal de la Michaille est Castillon.

**MICHAULGUES**, dans le Nivernois, Diocèse de Nevers, Parlement de Paris, Intendance d'Orleans, Election de Clamecy, a 130 habitans.

**MICHEL BACH**, dans la haute Alsace, Diocèse de Basse, Conseil Souverain & Intendance d'Alsace, Bailliage de Thann, a 46 habitans.

**MICHERY**, dans la Champagne, Diocèse de Sens, Parlement & Intendance de Paris, Election de Sens, a 950 habitans.

**MICY**. Voyez S. Meluin de Micy.

## M I D

**MIDREVAUX**, *Melior Vallis*, dans la Champagne, Diocèse de Toul, Parlement de Paris, Intendance de Châlons, Bailliage & Election de Chaumont, a 310 habitans. Elle est de la Prevôté de Vaucouleurs. L'Abbé de Mureaux en est Seigneur & Collateur de la Cure. L'Eglise Paroissiale est dédiée à S. Remy.

## M I E

**MIEGE**, dans la Franche-Comté, Diocèse, Parlement & Intendance de Besançon, Bailliage & Recette de Salins, a 180 habitans. C'est où la riviere d'Air prend sa source.

**MIELLOT**, dans la Franche-Comté, Diocèse, Parlement & Intendance de Besançon, Bailliage & Recette de Vesoul, a 30 habitans.

**MIENNE**, dans le Gâtinois, Diocèse d'Auxerre, Parlement de Paris, Intendance d'Orleans, Election de Gien, a 148 habitans.

**MIER**, dans le Quercy, Intendance de Montauban,

Election de Figeac. On y trouve des eaux minerales, dont la vertu contre la gravelle est fort recommandée, parce qu'elles sont extrêmement diurétiques. Elles ont cela de singulier qu'elles n'offensent jamais la poitrine, & qu'on les transporte sans diminution de leur qualité.

**MIERRY**, dans la Franche-Comté, Diocèse, Parlement & Intendance de Besançon, Bailliage & Recette de Poligny, a 180 habitans.

**MIESLAN**, Baronie, unie au Duché d'Antin, par les Lettres d'érection en Duché de cette dernière Terre, en 1711.

**MIETERHOLTZ**, dans la basse Alsace, Diocèse de Strasbourg, Conseil Souverain & Intendance d'Alsace, Terres de la Noblesse, a 289 habitans.

**MIETESHEIM**, dans la basse Alsace, Diocèse de Spire, Conseil Souverain & Intendance d'Alsace, Bailliage de Pfaffenhoffen, a 625 habitans.

**MIEUCE**, dans la Normandie, Diocèse de Séez, Parlement de Roien, Intendance & Election d'Alençon, a 715 habitans.

**MIEURLE**, dans le Boulonois, en Picardie, Diocèse de Boulogne, Parlement de Paris, Intendance d'Amiens, Recette de Boulogne, a 188 habitans.

## M I G

**MIGEMONT**, Abbaye, en Auvergne, de l'Ordre de Cîteaux. Elle est très-peu considérable, & ne rapporte à l'Abbé que cinq cens livres.

**MIGËNNE**, dans la Champagne, Diocèse de Sens, Parlement & Intendance de Paris, Election de Joigny, a 410 habitans.

**MIGËTE**, dans la Franche-Comté, Diocèse de Besançon. Il y a un Couvent d'Urbanistes, dont les Religieuses sont obligés de faire preuve de noblesse. Leur Superieure est perpetuelle: elle prend la qualité d'Abbesse, & elle est nommée par le Roy. Elle a été fondée par les Seigneurs d'Arlay, Cadets de la Maison de Bourgogne, de la branche de Châlons.

**MIGEY**, dans la Bourgogne, Diocèse d'Auxerre, Parlement de Paris, Intendance de Dijon, Bailliage, Grenier à sel & Recette d'Auxerre, a 750 habitans. C'est pays de montagnes pierreuses à trois lieus d'Auxerre; il y a quantité de vignes.

**MIGLOS**, dans le Comté de Foix, Diocèse de Pamiers, Parlement de Toulouse, Intendance & Recette de Rouffillon, a 268 habitans.

**MIGNAFFANS**, dans la Franche-Comté, Diocèse, Parlement & Intendance de Besançon, Bailliage & Recette de Vesoul, a 29 habitans.

**MIGNALOU**, dans le Poitou, Diocèse de Poitiers, Parlement de Paris, Intendance & Election de Poitiers, a 481 habitans.

**MIGNAVILLERS**, dans la Franche-Comté, Diocèse, Parlement & Intendance de Besançon, Bailliage & Recette de Vesoul, a 58 habitans.

**MIGNAUX**, dans l'Isle de France, Diocèse, Parlement, Intendance & Election de Paris, a 123 habitans.

**MIGNE**, Bourg, dans le Poitou, Diocèse de Poitiers, Parlement de Paris, Intendance & Election de Poitiers, a 130 habitans.

**MIGNE**, Bourg, dans le Berry, Diocèse de Bourges, Parlement de Paris, Intendance de Bourges, Election de Blanc, a 862 habitans.

**MIGNERETTES**, dans le Gâtinois, Dio-

cèse de Sens, Parlement & Intendance de Paris, Election de Nemours, a 326 habitans.

MIGNEVILLE, dans le pays Meffin, Diocèse, Parlement, Intendance & Recette de Metz, a 56 habitans.

MIGNEVILLERS, dans la Franche-Comté, Diocèse, Parlement & Intendance de Besançon, Bailliage & Recette de Salins, a 168 habitans.

MIGNIERES, dans la Beauce, Diocèse de Chartres, Parlement de Paris, Intendance d'Orléans, Election de Chartres, a 405 habitans.

MIGNOT, dans la Bourgogne, Diocèse de Langres, Parlement & Intendance de Dijon, Recette de Châtillon, Grenier à sel de Saux-le-Duc, a 366 habitans. C'est pays de plaines & de montagnes; il y a une petite riviere sans nom, sur laquelle il y a trois petits ponts. L'Evêque de Langres est Collateur de la Cure. Le Village de Thurey & plusieurs Métairies séparées en dépendent.

MIGNOT, dans la Guienne, Diocèse, Parlement, Intendance & Election de Bordeaux, a 56 habitans.

MIGNY, dans le Berry, Diocèse de Bourges, Parlement de Paris, Intendance de Bourges, Election d'Issoudun, a 101 habitans. C'est un Prieuré.

MIGRE & le Tourniere, Bourg, dans la Saintonge, Diocèse de Saintes, Parlement de Bordeaux, Intendance de la Rochelle, Election de S. Jean d'Angely, a 545 habitans.

MIGRON, dans la Saintonge, Diocèse de Saintes, Parlement de Bordeaux, Intendance de la Rochelle, Election de S. Jean d'Angely, a 275 habitans.

## M I L

MILANCAJ, Châtellenie Royale, ressortissant au Bailliage de Romorantin.

MILBOST, dans la Normandie, Diocèse, Parlement & Intendance de Rouen, Election d'Eu, a 292 habitans. C'est à M. le Duc du Maine.

MILEUSEU, dans le pays d'Aunis, Diocèse de la Rochelle, Parlement de Paris, Intendance & Election de la Rochelle, a 125 habitans.

la MILESSÉ, Bourg, Châtellenie, dans le Maine, Diocèse du Mans, Parlement de Paris, Intendance de Tours, Election du Mans, a 408 habitans.

MILHAC, *Miliaicum*, dans le bas Languedoc, Diocèse de Beziers, Parlement de Toulouse. Il y a une Eglise dédiée à S. Paragoire.

MILHAS & la Barthe, dans le haut Languedoc, Diocèse de Mirepoix, Parlement & Intendance de Toulouse, Recette de Mirepoix, a 23 habitans.

MILHAU, dans le bas Languedoc, Diocèse de Nîmes, Parlement de Toulouse, Intendance de Montpellier, Recette de Nîmes, a 900 habitans. Le commerce des laines est le plus considérable du pays.

MILHAUD, *Amelianum*, dans le Rouergue, Diocèse de Vâbres, Parlement de Toulouse, Intendance de Montauban, Chef-lieu d'une Election, a 2950 habitans. Cette Ville paroît fort ancienne, quoiqu'il n'en soit pas parlé devant le dixième ou l'onzième siècle. Elle est située au bord de Tarn, à sept lieues de Lodève, dans la haute Marche de Rouergue, dont elle est Capitale. Elle a eu des Seigneurs particuliers fort puissans. Les Huguenots avoient fortifié cette Ville, & en avoient fait une place d'importance; mais Louis XIII. les ayant obligés de se soumettre, en fit rasoir les fortifications en

1629. Elle a été la patrie du fameux Teodot de Gouzon Chevalier de Malthe, qui combattit le Dragon de Rhodes, & qui devint Grand-Maitre en 1346. Il y a quatre Couvens d'Hommes, sçavoir de Jacobins, de Carmes, de Cordeliers & de Capucins; un de Filles, de l'Ordre de sainte Claire, & une Commanderie de l'Ordre de Malthe, dont le revenu est de six mille six cents livres.

MILHANET, dans le haut Languedoc, Diocèse d'Alby, Parlement & Intendance de Toulouse, Recette d'Alby, a 155 habitans.

MILLIERE, grande Paroisse, dont le Benefice dépend de l'Abbaye de S. Taurin à Evreux.

MILISAC, dans la Bretagne, Diocèse de S. Pol, Parlement de Rennes, Intendance de Nantes, Recette de S. Pol de Leon, a 287 habitans.

MILLAC, *Miliaicum*, Bourg, dans le Poitou, Diocèse de Limoges, Parlement de Paris, Intendance de Poitiers, Election de Confolans, a 188 habitans.

MILLAC, dans l'Agenois, Diocèse d'Agen, Parlement & Intendance de Bordeaux, Election d'Agen, a 137 habitans.

MILLANCAY, dans le Blesois, Diocèse de Blois, Parlement de Paris, Intendance d'Orléans, Election de Romorantin, a 486 habitans. C'est une Châtellenie Royale du ressort du Présidial de Blois. Elle est située à deux lieues de Romorantin; les gens du pays veulent qu'elle ait été fondée par les Césars.

MILLANCOURT & la Vieuville, dans la Picardie, Diocèse de Noyon, Parlement de Paris, Intendance d'Amiens, Election de Peronne, a 415 habitans.

MILLANCOURT, dans la Picardie, Diocèse d'Amiens, Parlement de Paris, Intendance d'Amiens, Election de Douleux, a 400 habitans.

la MILLARIE, dans le haut Languedoc, Diocèse d'Alby, Parlement & Intendance de Toulouse, Recette d'Alby, a 188 habitans.

MILLERS, dans le haut Languedoc, Diocèse d'Alby, Parlement & Intendance de Toulouse, Recette d'Alby, a 850 habitans.

MILLAS, Bourg, Marquisat, dans le Roussillon, Diocèse de Perpignan, Conseil, Intendance & Viguerie de Roussillon, a 1375 habitans.

MILLAT d'Arberoché, dans le Perigord, Diocèse de Perigueux, Parlement & Intendance de Bordeaux, Election de Perigueux, a 485 habitans.

MILLAT & Carlux, dans le Perigord, Diocèse de Sarlat, Parlement & Intendance de Bordeaux, Election de Sarlat, a 140 habitans.

MILLAT de Nontron, dans le Perigord, Diocèse de Perigueux, Parlement & Intendance de Bordeaux, Election de Perigueux, a 1515 habitans.

MILLAURES, dans le Dauphiné, Diocèse de Gap, Parlement & Intendance de Grenoble, Election de Gap, a 416 habitans.

MILLAY, dans le Nivernois, Diocèse de Nevers, Parlement de Paris, Intendance de Moulins, Election de Nevers, a 178 habitans. C'est une Paroisse située sur des côtesaux, à sept lieues de la Loire; les terres sont à seigle & un peu d'avoine; quelques pacages en bruyeres, les foins suffisans pour les bestiaux. La Cure vaut quatre cents cinquante livres, & est à la nomination de la Prieure de Marcigny. M. le Maréchal de Villars en Seigneur de ce lieu.

MILLIE, Paroisse du Diocèse de Tours, à la

collatio

MILL

Charre

tion de

MILL

cèse de

Election

MILL

la Norm

Roien,

se, a 228

dont l'eg

Vierge, s

MILL

apparten

passa en l

fut érigée

MILL

se d'Autu

Bailliage

MILL

cèse, Parle

tion de C

ville en est

MILL

se de Couin

ce de Caën

tans.

MILL

se de Lang

Châlons, E

MILL

Vienné, P

Election de

MILL

ges, Parlem

Election de

MILL

le Gâtinois,

Diocèse de S

Election de

est située sur

de Fontaine

du ressort d

Collegiale d

composé d'u

Seigneur, &amp;

quatre Chan

MILL

de Beauvais

Election de

Prévôté Roy

mont en Bea

MILL

cèse d'Avran

ce de Caën

tans.

MILL

gres, Parlem

ge &amp; Recette

MILL

tou, Diocèse

Intendance d

habitans.

MILL

d'Angers, Pa

Election de S

MILL

con, Parlem

Recette de M

lefranche, G

tans. Cette Pa

collation de l'Archidiacre d'Outre-Vienne.

MILLEMONT, dans la Beauce, Diocèse de Chartres, Parlement & Intendance de Paris, Election de Montfort, a 123 habitans.

MILLERY, Bourg, dans le Lionnois, Diocèse de Lion, Parlement de Paris, Intendance & Election de Lion, a 1735 habitans.

MILLESAVATTE, *Mollis Carvata*, dans la Normandie, Diocèse de Sécz, Parlement de Roüen, Intendance d'Alençon, Election de Falaise, a 228 habitans. Le Seigneur nomme à la Cure, dont l'Eglise, qui est sous l'invocation de la sainte Vierge, s'appelloit autrefois Nôtre-Dame du Rocher.

MILLESSE, Baronie, dans l'Election du Mans, appartenoit autrefois aux Seigneurs de Lucé, & passa en la Maison de Beaumanoir, pour qui elle fut érigée en Baronie.

MILLET, dans la Bourgogne, Diocèse d'Autun, Parlement & Intendance de Dijon, Bailliage & Recette d'Autun, a 132 habitans.

MILLEVILLE, dans la Normandie, Diocèse, Parlement & Intendance de Roüen, Election de Caudebec, a 270 habitans. M. de Calleville en est Seigneur.

MILLIERES, dans la Normandie, Diocèse de Coûtances, Parlement de Roüen, Intendance de Caën, Election de Coûtances, a 1010 habitans.

MILLIERES, dans la Champagne, Diocèse de Langres, Parlement de Paris, Intendance de Châlons, Election de Chaumont, a 300 habitans.

MILLIEU, dans le Dauphiné, Diocèse de Vienne, Parlement & Intendance de Grenoble, Election de Vienne, a 156 habitans.

MILLOUX, dans le Berry, Diocèse de Bourges, Parlement de Paris, Intendance de Bourges, Election de Blanc, a 275 habitans.

MILLY, *Millicum, Maurilicium*, Ville, dans le Gâtinois, Gouvernement de l'Île de France, Diocèse de Sens, Parlement & Intendance de Paris, Election de Melun, a 1440 habitans. Cette Ville est située sur le ruisseau de l'Ecolle, à deux lieus de Fontainebleau & à cinq de Melun; sa Justice est du ressort du Bailliage de Montargis. Il y a une Collegiale dédiée à Nôtre Dame; son Chapitre est composé d'un Doyen-Curé, à la présentation du Seigneur, & à la collation de l'Archevêque, & de quatre Chanoines à la collation du Seigneur.

MILLY, Bourg, dans la Picardie, Diocèse de Beauvais, Parlement & Intendance de Paris, Election de Beauvais, a 940 habitans. Il y a une Prévôté Royale, ressortissante au Bailliage de Clermont en Beauvoisis.

MILLY, Bourg, dans la Normandie, Diocèse d'Avranches, Parlement de Roüen, Intendance de Caën, Election de Mortain, a 740 habitans.

MILLY, dans la Bourgogne, Diocèse de Langres, Parlement & Intendance de Dijon, Bailliage & Recette de Noyers, a 130 habitans.

MILLY ou S. Jouin de Milly, dans le Poitou, Diocèse de Poitiers, Parlement de Paris, Intendance de Poitiers, Election de Thouars, a 364 habitans.

MILLY, Hameau, dans l'Anjou, Diocèse d'Angers, Parlement de Paris, Intendance de Tours, Election de Saumur, a 230 habitans.

MILLY, dans la Bourgogne, Diocèse de Mâcon, Parlement de Paris, Intendance de Dijon, Recette de Mâcon, Bailliage de Mâcon & de Villefranche, Grenier à sel de Belleville, a 146 habitans. Cette Paroisse est située entre deux montagnes;

il y a quelques vignes.

MILON-Chatteau, dans l'Anjou, Diocèse d'Angers, Parlement de Paris, Intendance de Tours, Election de Baugé, a 385 habitans.

MILONFOSSÉ, dans la Flandre Vallonne, Diocèse d'Arras, Parlement de Douay, Intendance de Lille, Subdelegation de Douay, a 96 habitans.

## M I M

MIMANDE, dans la Bourgogne, Diocèse d'Autun, Parlement & Intendance de Dijon, Bailliage & Recette de Beaune, a 80 habitans. C'est un Hameau de la Paroisse de Chaudenay sur la Duëne. Il y a quatre ponts, c'est pays de plaines & de vignes.

MIMBRE' ou S. Ouen de Membré, Bourg, dans le Maine, Diocèse du Mans, Parlement de Paris, Intendance de Tours, Election du Mans, a 385 habitans.

MIMET, dans la Provence, Diocèse, Parlement, Intendance, Viguerie & Recette d'Aix, a 186 habitans. Il y a dans le territoire de cette Paroisse un Hermitage célèbre, sous le vocable de Nôtre-Dame des Anges; cet Hermitage est à présent desservi par des Prêtres de l'Oratoire depuis l'an 1635. Il avoit été autrefois occupé par des Hermites depuis l'an 1212. Il y étoit venu des Camaldules d'Italie en 1604. Ils y ont demeuré fort peu de tems, & ont retourné en Italie.

MIMIZAN, dans la Guyenne, Diocèse, Parlement, Intendance & Election de Bordeaux, a 516 habitans.

MIMURE & Solonges, dans la Bourgogne, Diocèse d'Autun, Parlement & Intendance de Dijon, Bailliage, Grenier à sel & Recette d'Arnay-le-Duc, a 142 habitans. Il est situé sur une éminence; le Prieur de Bar-le-Régulier est Collateur de la Cure.

## M I N

MINAUCOURT, dans la Champagne; Diocèse de Reims, Parlement de Paris, Intendance de Châlons, Election de Sainte Manchould, a 200 habitans.

MINBASTE, dans la Gascogne, Diocèse d'Acqs, Parlement de Bordeaux, Intendance d'Auch, Election des Lannes, a 160 habitans.

MINECCURT, *Mini Curis*, dans la Champagne, Diocèse de Châlons, Parlement de Paris, Intendance de Châlons, Election de Vitry, a 296 habitans.

MINERVE, *Minerba*, dans le haut Languedoc, Diocèse de Carcassonne, Parlement & Intendance de Toulouse, Recette de Carcassonne, a 48 habitans. C'étoit autrefois un Château très-fort, qui a donné le nom de Minerve à ses environs; il en est beaucoup parlé dans l'Histoire des Albigeois.

MINIAC, *Miniacum*, dans la Bretagne, Diocèse de Dol, Parlement de Rennes, Intendance de Nantes, Recette de Dol, a 368 habitans.

MINIAC sous Becherel, dans la Bretagne, Diocèse de S. Malo, Parlement de Rennes, Intendance de Nantes, Recette de S. Malo, a 256 habitans.

MINIERES, dans le Gâtinois, Diocèse de Sens, Parlement de Paris, Intendance d'Orléans, Election de Montargis, a 230 habitans.

les MINIERES, dans la Normandie, Diocèse

se d'Evreux, Parlement de Rotien, Intendance d'Alençon, Election de Conches, a 225 habitans.

le **MINIG** ou le **Ming**, dans la Saintonge, Diocèse de Saintes, Parlement de Bordeaux, Intendance de la Rochelle, Election de Saintes, a 330 habitans.

**MINIHY-Camlez**, dans la Bretagne, Diocèse de Tréguier, Parlement de Rennes, Intendance de Nantes, Recette de Tréguier, a 281 habitans.

**MINIHY-Coutreva**n, dans la Bretagne, Diocèse de Tréguier, Parlement de Rennes, Intendance de Nantes, Recette de Tréguier, a 318 habitans.

**MINIHY-Pleffin**, dans la Bretagne, Diocèse de Tréguier, Parlement de Rennes, Intendance de Nantes, Recette de Tréguier, a 386 habitans.

**MINIHY-Plongrofeant**, dans la Bretagne, Diocèse de Tréguier, Parlement de Rennes, Intendance de Nantes, Recette de Tréguier, a 368 habitans.

**MINIHY-Ploulech**, dans la Bretagne, Diocèse de Tréguier, Parlement de Rennes, Intendance de Nantes, Recette de Tréguier, a 186 habitans.

**MINIHY-Poulentréguier**, dans la Bretagne, Diocèse de Tréguier, Parlement de Rennes, Intendance de Nantes, Recette de Tréguier, a 318 habitans.

**MINIHY-Serve**, dans la Bretagne, Diocèse de Tréguier, Parlement de Rennes, Intendance de Nantes, Recette de Tréguier, a 316 habitans.

**MINIZAT** ou **S. André de Minizat**, dans le Perigord, Diocèse de Perigueux, Parlement & Intendance de Bordeaux, Election de Perigueux, a 728 habitans.

**MINOS**, dans la Guienne, Diocèse, Parlement, Intendance & Election de Bordeaux, a 690 habitans.

**MINSWERSHEIM**, dans la basse Alsace, Diocèse de Spire, Conseil Souverain & Intendance d'Alsace, Bailliage & Recette d'Hagucuan, a 164 habitans.

## MIO

**MIOLANS**, *Castrum de Menlano*, dans la Vallée de Barcelonnette, Diocèse d'Ambrun. L'on croit que c'étoit la résidence des peuples *Nemolani*, dont il est fait mention aux trophées des Alpes.

**MIOLES**, dans le haut Languedoc, Diocèse d'Alby, Parlement & Intendance de Toulouse, Recette d'Alby, a 155 habitans.

**MIONNAY**, dans la Bourgogne, Diocèse de Lion, Parlement & Intendance de Dijon, Bailliage & Recette de Bresse, a 92 habitans.

**MIONS**, dans le Dauphiné, Diocèse de Vienne, Parlement & Intendance de Grenoble, Election de Vienne, a 368 habitans.

**MIORS**, dans le Dauphiné, Diocèse de Lion, Parlement & Intendance de Grenoble, Election de Gap, a 420 habitans.

**MIOSENS**, *Medioximum*, dans le Poitou. **MIOSENS-Carvee**, dans le Bearn, Diocèse de Lescar, Parlement de Pau, Intendance d'Auch, Sénéchaussée & Recette de Morlas, a 140 habitans.

**MIOZON**, *Miltio*, Riviere, dans le Poitou.

## MIR

**MIRABEAU**, dans la Provence, Diocèse, Parlement & Intendance d'Aix, Viguerie & Recette de Forcalquier, a 368 habitans.

**MIRABEL**, Ville, dans le Quercy, Diocèse de Montauban, Parlement de Toulouse, Intendance & Election de Montauban, a 986 habitans.

**MIRABEL** ou **S. Jean de Mirabel**, dans le Quercy, Diocèse de Cahors, Parlement de Toulouse, Intendance de Montauban, Election de Figac, a 286 habitans.

**MIRABEL** en **Diois**, dans le Dauphiné, Diocèse de Valence, Parlement & Intendance de Grenoble, Election de Montelimart, a 218 habitans.

**MIRABEL**, dans le Dauphiné, Diocèse, Parlement, Intendance & Election de Grenoble, a 1506 habitans.

**MIRABEL**, dans le Dauphiné, Diocèse de Dic, Parlement & Intendance de Grenoble, Election de Montelimart, a 416 habitans.

**MIRABEL** des **Baronies**, dans le Dauphiné, Diocèse de Vaillon, Parlement & Intendance de Grenoble, Election de Gap, a 1150 habitans.

**MIRABEL**, dans le Rouergue, Diocèse de Rodez, Parlement de Toulouse, Intendance de Montauban, Election de Villefranche, a 314 habitans.

**MIRABEL**, dans la Provence, Diocèse de Gap, Parlement & Intendance d'Aix, Viguerie & Recette de Digue, a 310 habitans.

**MIRABEL**, de *Mirabelle*, dans la Provence, Diocèse, Parlement & Intendance d'Aix, Viguerie & Recette de Forcalquier, a 168 habitans.

**MIRABEL** aux **Baronies**, dans le Dauphiné, Diocèse de Valence, Parlement & Intendance de Grenoble, Election de Montelimart, a 218 habitans.

**MIRABEL-haut** - **Mandement**, dans le bas Languedoc, Diocèse de Viviers, Parlement de Toulouse, Intendance de Montpellier, Recette de Viviers, a 503 habitans.

**MIRADOUX**, Ville, Justice Royale, dans le bas Armagnac, Diocèse de Lectoure, Parlement de Toulouse, Intendance d'Auch, Election de Lomagne, a 1260 habitans. Cette Ville est à deux lieus de Lectoure; il y a un Prieuré, appelé sainte Roze; il vaut sept cens livres.

**MIRAMAS**, dans la Provence, Diocèse, Parlement, Intendance, Viguerie & Recette d'Aix, a 310 habitans. Il y avoit ci-devant un lieu assez considérable qui portoit ce même nom de Miramas; il étoit situé vers le Golfe de Grimaud, dans le Diocèse de Fréjus, dont il étoit une Paroisse. Il en est fait mention dans une transaction de l'an 1132. C'est à présent un lieu desert.

**MIRAMAS**, dans le Diocèse d'Arles; c'est une Baronie qui appartenoit à la Maison de Pons.

**MIRAMBEAU**, dans le Comté & du Diocèse de Comenges, Parlement de Toulouse, Intendance d'Auch, Election de Comenges, a 260 habitans.

**MIRAMOND**, Bourg, dans le Quercy, Diocèse de Cahors, Parlement de Toulouse, Intendance de Montauban, Election de Cahors, a 310 habitans.

**MIRAMONT**, dans l'Agenois, Diocèse d'Agen, Parlement & Intendance de Bordeaux, Election d'Agen, a 455 habitans.

**MIRAMONT**, dans l'Armagnac, Diocèse d'Auch,

d'Auch,

d'Auch, I

MIRA

cèse d'Au

ce d'Auch

MIRA

Parlement

tion d'Arr

MIRA

Diocèse d

dance de

habitans.

MIRA

Diocèse d'

dance d'A

a 950 habi

d'Altillac.

le Bel, l'a

d'Altillac.

bé de Berde

ont eu en tr

le Chapitre

Berdouies.

MIRA

cèse d'Albi

louse, Rec

MIRA

cèse de Mo

dance de M

habitans.

MIRA

car, Parlem

chaussée &

MIRA

ce, Diocèse

110 habit

MIRA

torio Abb

Cireaux, ar

dans la Bress

dans le moi

Coligny &

de la Ville d

l'Abbaye de

MIRA

celonette, I

MIRA

cèse de Con

tendance d'A

bitans.

MIRA

MIRA

la Picardie,

ris, Intenda

a 335 habita

MIRA

bazon.

MIRE

Parlement

Tours, a 12

de l'Abbesse

MIRB

est compris

murois. Sa

MIRE

dans l'Anjou

Paris, Inter

lieu, a 781

Pays nomm

Gouverneme

ce differente

lieux de Po

d'Auch, Parlement de Toulouse, Intendance d'Auch, Election d'Armagnac, a 218 habitans.

MIRAMONT, dans le bas Armagnac, Diocèse d'Auch, Parlement de Toulouse, Intendance d'Auch, Election d'Armagnac, a 368 habitans.

MIRAN, dans l'Armagnac, Diocèse d'Auch, Parlement de Toulouse, Intendance d'Auch, Election d'Armagnac, a 286 habitans.

MIRAND-S. - Antoine, dans l'Angoumois, Diocèse d'Angoulême, Parlement de Paris, Intendance de Limoges, Election d'Angoulême, a 183 habitans.

MIRANDE, Ville, dans le bas Armagnac, Diocèse d'Auch, Parlement de Toulouse, Intendance d'Auch, Chef-lieu de l'Election d'Aslarac, a 950 habitans. Cette Ville est Capitale du pays d'Aslarac. Elle a été bâtie sous le regne de Philippe le Bel, l'an 1289. par Centule, troisieme Comte d'Aslarac. Le grand Sénéchal de Toulouse, & l'Abbé de Berdouès, sur la Baïse, a quatre lieus d'Auch, ont eu autrefois dessein d'y ériger un Evêché, dont le Chapitre devoit être composé de l'Abbaye de Berdouès.

MIRANDOL, dans le haut Languedoc, Diocèse d'Alby, Parlement & Intendance de Toulouse, Recette d'Alby, a 865 habitans.

MIRANDOL, dans le bas Languedoc, Diocèse de Mende, Parlement de Toulouse, Intendance de Montpellier, Recette de Mende, a 40 habitans.

MIRAPEIX, dans le Bearn, Diocèse de Lescar, Parlement de Pau, Intendance d'Auch, Sénéchaussée & Recette de Pau, a 92 habitans.

MIRAT, *Castrum Admirati*, dans la Provence, Diocèse, Parlement & Intendance d'Aix, a 210 habitans.

MIRAT ou le Miroir, *Beata Maria de Miratoris Abbatia*, Abbaye d'Hommes, Ordre de Cîteaux, au Diocèse de Lion. Elle a été fondée dans la Bresse Chalonoise, à une lieue de Casen, dans le mois de Septembre 1131. par les Sires de Coligny & de l'Aubespine, Terres qui sont près de la Ville de S. Amour. Elle a été depuis unie à l'Abbaye de Cîteaux, dont elle est fille.

MIRAVAIL, Hameau, de la Vallée de Barcelonnette, Diocèse d'Ambrun.

MIRAUMONT, dans le Neboufan, Diocèse de Comenges, Parlement de Toulouse, Intendance d'Auch, Recette de Neboufan, a 218 habitans.

MIRAUMONT. Voyez Mirmont.

MIRAUMONT, & Petit Beaumont, dans la Picardie, Diocèse de Noyon, Parlement de Paris, Intendance d'Amiens, Election de Peronne, a 351 habitans.

MIRAY, dans la Touraine, du côté de Montbazou.

MIRE, dans la Touraine, Diocèse de Tours, Parlement de Paris, Intendance & Election de Tours, a 125 habitans. Sa Paroisse est à la collation de l'Abbesse de Beaumont-lez-Tours.

MIRBALAIS, petit pays du Poitou, qui est compris dans le Gouvernement Militaire du Saurmois. Sa Ville Capitale est Mirebeau.

MIREBEAU, *Mirebellum*, Ville & Baronie, dans l'Anjou, Diocèse de Poitiers, Parlement de Paris, Intendance de Tours, Election de Richelieu, a 1815 habitans. Cette Ville est Capitale du Pays nommé à cause d'elle Mirebalais, qui est du Gouvernement Saurmois, quoique d'une Province différente. Elle est située sur une hauteur, à cinq lieus de Poitiers & autant de Richelieu. C'est aussi

un Gouvernement particulier. Elle fut bâtie par Foulques Nera, & souffrit un grand siège en 1202. la Reine Alienor d'Aquitaine, veuve d'Henry II. Roy d'Angleterre, s'y étant renfermée pour se dérober à la poursuite d'Artus Comte de Bretagne, son petit-fils. Elle a toujours appartenu aux Comtes & Ducs d'Anjou, jusqu'à la réinon de l'Anjou sous Louis XIII. La Ville contient cinq Paroisses. Il y a de plus deux Prieurez, l'un de mille livres, & l'autre de six cens livres; une Aumônerie de quinze cens livres; une Maladrerie de cent cinquante livres; un Chapitre sous l'invocation de Notre-Dame, fondé par Gilles de Blason, Evêque de Poitiers, sur la fin du douzieme siècle. Ce Chapitre est composé de trois Dignitez, de sept Chanoines & de deux Bacheliers. Les Prebendes valent trois cens livres. Il y a aussi un Couvent de Cordeliers, où Jeanne de France, Dame de Mirebeau, est enterrée dans une Chapelle de sa fondation: & un Couvent de Filles du même Ordre.

MIREBEAU, Bourg, Marquisat, dans la Bourgogne, Diocèse de Langres, Parlement, Intendance, Bailliage & Recette de Dijon, a 972 habitans. Ce Bourg députe aux États; c'est la vingtieme Communauté. Il y a une Mairie & un Grenier à sel dépendant de celui d'Aussois, & aussi un Hôpital. Le Hameau de la Tuillerie en dépend. Cette Paroisse est située au bas d'un coteau dans une petite plaine, sur une riviere que l'on nomme Baïse. C'est le grand chemin de Moutbelliard & de Lorraine à Dijon.

MIREBEL, Bourg, Marquisat, Diocèse de Lion, Parlement & Intendance de Dijon, Bailliage & Recette de Bresse, a 1025 habitans. Ce Bourg députe aux Assemblées de Bresse.

MIREBEL, dans la Franche-Comté, Diocèse, Parlement & Intendance de Besançon, Bailliage & Recette de Poligny, a 222 habitans.

MIREBEL, dans la Normandie, Diocèse de Sées, Parlement de Rouen, Intendance d'Alençon, Election de Falaise, a 146 habitans.

MIREBEL, dans la Champagne, Diocèse de Langres, Parlement de Paris, Intendance de Châlons, Election de Bar-sur-Aube, a 123 habitans.

MIREFLEUR & Chalendras, Bourg, dans l'Auvergne, Diocèse de Clermont, Parlement de Paris, Intendance de Riom, Election de Clermont, a 1165 habitans.

MIREMONT, Ville, dans la Gascogne, Diocèse d'Acqs, Parlement de Bordeaux, Intendance d'Auch, Election des Lannes, a 3153 habitans.

MIREMONT, dans le haut Languedoc, Diocèse, Parlement, Intendance & Recette de Toulouse, a 811 habitans.

MIREMONT. Voyez Moiremont.

MIREPEYSSET, Ville, dans le bas Languedoc, Diocèse de Narbonne, Parlement de Toulouse, Intendance de Montpellier, Recette de Narbonne, a 159 habitans.

MIREPOIX, *Mirapicium*, Ville, dans le haut Languedoc, Evêché suffragant de Toulouse, Parlement & Intendance de Toulouse, Chef-lieu d'une Recette, a 1990 habitans. Cette Ville est au bord du Lers, à douze lieus de Toulouse & à trois de Pamiers. Il y a près de cinq cens ans qu'elle appartient à la grande Maison de Levy, qui en fut gratifiée pour récompense des services qu'elle rendit, à l'Eglise dans la guerre contre les Albigeois, où un Seigneur de ce nom acquit à ses descendants le beau titre de *Maréchal de la Foy*, qui fait toujours leur gloire. C'étoit une Baronie qui fut érigée

en Marquisat dans le seizième siècle. Le Seigneur assiste toujours en qualité de Baron aux Etats du Languedoc. Elle étoit autrefois du Diocèse de Toulouse; mais le Pape Jean XXII. l'érigea en Evêché en 1318. & convertit son Eglise Paroissiale en Cathédrale. Son Diocèse ne contient que soixante-deux Paroisses. L'Eglise Cathédrale est dédiée à S. Maurice; le Chapitre est composé d'un Prevôt, de deux autres Dignitez & de douze Chanoines; cet Evêché rapporte dix-huit mille livres de rente à son Evêque. C'est pays mêlé de montagnes & de plaines; les terres sont fertiles, & on ne laisse pourtant pas d'y nourrir beaucoup de bestiaux. Il y a des mines de fer: son commerce consiste en fer, savon & peignets. Les autres Villes de ce Diocèse sont la Roque & Faujoux. Bernard de Levy Seigneur de Mirepoix associa le Roy à la moitié de la Justice en 1190.

MIREPOIX, dans l'Armagnac, Diocèse d'Auch, Parlement de Toulouse, Intendance d'Auch, Election d'Armagnac, a 336 habitans.

MIREVAL, dans le haut Languedoc, Diocèse de S. Papoul, Parlement & Intendance de Toulouse, Recette de S. Papoul, a 385 habitans.

MIREVAUX, Ville, dans le bas Languedoc, Diocèse de Montpellier, Parlement de Toulouse, Intendance & Recette de Montpellier, a 340 habitans.

MIREVAUX, *Mira Vallis Abbatia*, Abbaye d'Hommes, Ordre de Prémontré, réformée, fil: de Sept. Fontaines. Elle est située en Bassiguy, dans les terres de France, au Diocèse de Toul, près de Neufchâteau, & à soixante neuf lieues de Paris. Elle vaut par an à l'Abbé trois mille livres.

MIRIBEL & Pirignieu, dans le Forez, Diocèse de Lion, Parlement de Paris, Intendance de Lion, Election de Montbrison, a 475 habitans.

MIRIBEL & Château-Bernard, dans le Dauphiné, Diocèse, Parlement, Intendance & Election de Grenoble, a 350 habitans.

MIRIBEL près les Echelles, dans le Dauphiné, Diocèse, Parlement, Intendance & Election de Grenoble, a 310 habitans.

MIRMANDE, dans le Dauphiné, Diocèse de Valence, Parlement & Intendance de Grenoble, Election de Valence, a 268 habitans.

MIRIBEL, dans le Dauphiné, Diocèse de Vienne, Parlement & Intendance de Grenoble, Election de Vienne, a 306 habitans.

MIREMONT. Voyez Moiremont.

MIROMENIL, Terre, de la Paroisse de Tourville en Normandie, pays de Caux, Election d'Arques, avec titre de Marquisat, qui appartient à M. le Marquis de Miromenil Hué, Maréchal de Camp.

MIROMONT, Ville, dans l'Auvergne, Diocèse de Clermont, Parlement de Paris, Intendance & Election de Riom, a 910 habitans.

MIROMONT, Bourg, dans le Perigord, Diocèse de Perigueux, Parlement & Intendance de Bordeaux, Election de Perigueux, a 996 habitans. Ce Bourg est à six lieues de Sarlat sur la Vézère. L'on y voit la Caverne de Cluseau fort profonde, où il paroît que les premiers Chrétiens du pays se retiroient pour faire le Service Divin. On dit qu'elle a plus de huit lieues d'étendue.

MIRVAUX, dans la Picardie, Diocèse d'Amiens, Parlement de Paris, Intendance d'Amiens, Election de Doullens, a 231 habitans.

## M I S

le M I S A N S, dans la Gascogne, Diocèse d'Acqs, Parlement de Bordeaux, Intendance d'Auch, Election des Lannes, a 246 habitans.

MISCOIN, dans le Dauphiné, Diocèse de Dic, Parlement & Intendance de Grenoble, Election de Montelimart, a 236 habitans.

MISCOIN, dans le Dauphiné, Diocèse de Valence, Parlement & Intendance de Grenoble, Election de Montelimart, a 268 habitans.

MISERAY, *Abbatia S. Nicolai de Miserajo*, Abbaye d'Hommes, Ordre de S. Augustin. Elle est située dans le Berry, Diocèse de Bourges, dans l'Archiprêtré de Leuroux, au territoire de Buzançois, à deux lieues de Châillon sur l'Indre. Elle a été fondée en l'honneur de la sainte Vierge, par Gilbert, Hugues, Albert & Amalfrède, Gentils-hommes demeurans dans l'étendue de la Seigneurie de Buzançois. Ils cederent à Girard & Godefroid un petit canton de terre qu'ils avoient dans la Forêt d'Ogne, pour y bâtir une Abbaye, qui est occupée aujourd'hui par des Chanoines réguliers de l'étrainte Observance, qui ayant été, durant les guerres, chassés de la Normandie, se font réfugiés dans le Diocèse de Bourges, où ils occupent à présent un grand nombre de Monastères de Chanoines réguliers. On y compte jusqu'en 1704. trente-trois Abbez.

MISERAY ou Miséré, dans la Normandie, Diocèse d'Evreux, Parlement & Intendance de Rouen, Election d'Evreux, a 223 habitans. M. de Buzeville en est Seigneur.

MISERE' ou S. Martin de Miséré, dans le Dauphiné, Diocèse, Parlement, Intendance & Election de Grenoble, a 210 habitans.

MISERE, dans la Franche-Comté, Diocèse, Parlement, Intendance, Bailliage & Recette de Besançon, a 180 habitans.

MISERY, dans la Picardie, Diocèse de Noyon, Parlement de Paris, Intendance d'Amiens, Election de Peronne, a 205 habitans.

MISOIN, dans le Dauphiné, Diocèse, Parlement, Intendance & Election de Grenoble, a 210 habitans.

MISON, dans la Provence, Diocèse de Gap, Parlement & Intendance d'Aix, Viguerie & Recette de Sisteron, a 368 habitans. Ce lieu est situé près de Sisteron. Il y a une fontaine d'eaux minérales.

MISSE, Bourg, dans le Poitou, Diocèse de Poitiers, Parlement de Paris, Intendance de Poitiers, Election de Thouars, a 900 habitans.

MISSEDE, dans le haut Languedoc, Diocèse de Castres, Parlement & Intendance de Toulouse, Recette de Castres, a 105 habitans.

MISSEGRE, dans le haut Languedoc, Diocèse de Narbonne, Parlement & Intendance de Toulouse, Recette de Limoux, a 209 habitans.

MISSERY, dans la Bourgogne, Diocèse d'Autun, Parlement & Intendance de Dion, Bailliage & Grenier à sel de Saulieu, Recette de Semur en Auxois, a 200 habitans. Le Prieur de Glanot nomme à la Cure. C'est pays plain; la Métairie des Juges en dépend.

MISSIRIAC, dans la Bretagne, Diocèse de Vannes, Parlement de Rennes, Intendance de Nantes, Recette de Vannes, a 268 habitans.

MISSON, dans la Gascogne, Diocèse d'Acqs, Parlement de Bordeaux, Intendance d'Auch, Election des Lannes, a 230 habitans.

M I S S Y, dans la Normandie, Diocèse de

Bayeux, l

tion de C

M I S S

se de Soif

Election d

M I S S

Diocèse de

ce de Soif

tans.

M I S S

cèse de So

& Election

M I T A

cèse de Ch

ris, Electi

M I T H

de Séz, y

lençon, E

M I T R

Langres, P

ccetre de D

habitans. C

geux, à qu

M I T R

Meaux, P

tion de Me

bourg s'a'

font fort s

fromens.

M I T S C

Diocèse de

ce d'Alface

M I T T I

Diocèse de

dance d'Orle

bitans.

M I T T F

face, Diocè

Intendance

habitans.

M I T T E

face, Diocè

& Intendan

250 habitan

M I T T E

fin, Diocèse

de Metz, a

M I T T E

le Alface, l

rain & Intern

a 113 habitan

M I T T E

face, Diocè

Intendance

habitans.

M E T T E

Alface, Dic

Intendance

habitans.

M I T T E

la basse Als

verain & In

nan, Prévôt

M I T T E

Diocèse de

ce d'Alface

tans.

la M I V E

te, qui sort



Bayeux, Parlement de Rouën, Intendance & Election de Caën, a 433 habitans.

MISSY -aux- Bois, dans la Picardie, Diocèse de Soissons, Parlement de Paris, Intendance & Election de Soissons, a 115 habitans.

MISSY -lez- Pierrepont, dans la Picardie, Diocèse de Laon, Parlement de Paris, Intendance de Soissons, Election de Laon, a 106 habitans.

MISSY -sur- Aixe, dans la Picardie, Diocèse de Soissons, Parlement de Paris, Intendance & Election de Soissons, a 478 habitans.

MITAINVILLE, dans la Beauce, Diocèse de Chartres, Parlement & Intendance de Paris, Election de Dreux, a 146 habitans.

MITHOIS, dans la Normandie, Diocèse de Séz, Parlement de Rouën, Intendance d'Alençon, Election de Falaise, a 268 habitans.

MITREUX, dans la Bourgogne, Diocèse de Langres, Parlement, Intendance, Bailliage & Recette de Dijon, Grenier à sel de Miréaux, a 30 habitans. C'est pays de plaine, couvert & marécageux, à quatre petites lieues de Dijon.

MITRY, Bourg, dans la Brie, Diocèse de Meaux, Parlement & Intendance de Paris, Election de Meaux, a 1040 habitans. Les environs de ce Bourg s'appellent la propre France, où les terres sont fertiles & les plus abondantes en excellens fromens.

MITSCHDORFF, dans la basse Alsace, Diocèse de Spire, Conseil Souverain & Intendance d'Alsace, Bailliage de Vert, a 131 habitans.

MITTINVILLIER, dans la Beauce, Diocèse de Chartres, Parlement de Paris, Intendance d'Orléans, Election de Chartres, a 310 habitans.

MITTELBORKEIM, dans la basse Alsace, Diocèse de Strasbourg, Conseil Souverain & Intendance d'Alsace, Bailliage de Benfeld, a 55 habitans.

MITTELBREKEIM, dans la basse Alsace, Diocèse de Strasbourg, Conseil Souverain & Intendance d'Alsace, Terres de la Noblesse, a 150 habitans.

MITTELBRUONE, dans le pays Messin, Diocèse, Parlement, Intendance & Recette de Metz, a 181 habitans.

MITTELHAUSBERGÉN, dans la basse Alsace, Diocèse de Strasbourg, Conseil Souverain & Intendance d'Alsace, Terres de la Noblesse, a 115 habitans.

MITTELHAUSSEN, dans la basse Alsace, Diocèse de Strasbourg, Conseil Souverain & Intendance d'Alsace, Bailliage de Brumpt, a 159 habitans.

MITTELHURSBACH, dans la basse Alsace, Diocèse de Basse, Conseil Souverain & Intendance d'Alsace, Bailliage de Ferrette, a 86 habitans.

MITTELSCHEFFELSHEIM, dans la basse Alsace, Diocèse de Spire, Conseil Souverain & Intendance d'Alsace, Bailliage d'Haguenau, Prévôté de Wingersheim, a 194 habitans.

MITTELWEIR, dans la haute Alsace, Diocèse de Basse, Conseil Souverain & Intendance d'Alsace, Comté d'Horbourg, a 168 habitans.

## M I V

la MIVE ou la Nive, Riviere de la basse Navarre, qui sort des montagnes qui sont au Midy de cet-

te Province, passe à S. Jean Pied-de-Port, & se va jeter dans l'Adour à travers la Ville de Bayonne. Cette riviere ne porte point bateau; mais elle est flotable & nourrit une grande quantité de poissons. On appelle la MIVOYE, dans la Norman. Diocèse, Parlement, Intendance & Election de Rouën, a 996 habitans.

## M I X

MIXE, dans la Gascogne, Diocèse d'Acqs, Parlement de Bordeaux, Intendance d'Auch, Election des Lannes, a 265 habitans.

MIXTE, pays de la basse Navarre, dont la Capitale est S. Palais, qui l'est aussi de la basse Navarre. Le Siège de son Bailliage est dans la petite Ville de Garrix.

## M I Z

MIZERE, dans la Normandie, Diocèse d'Evreux, Parlement & Intendance de Rouën, Election d'Evreux, a 315 habitans.

MIZY, dans la Brie, Diocèse de Sens, Parlement & Intendance de Paris, Election de Monttereau, a 515 habitans.

## M O A

MOANS, dans la Provence, Diocèse de Grasse, Parlement & Intendance d'Aix, Vignerie de Grasse, a 160 habitans.

## M O B

MOBEC, dans la Normandie, Diocèse de Coutances, Parlement de Rouën, Intendance de Caën, Election de Carentan, a 310 habitans. La Cure dépend de Lessey; le Seigneur de Mobec en prend le nom.

## M O D

MODEON ou S. Germain de Modeon, dans la Bourgogne, Diocèse d'Autun, Parlement & Intendance de Dijon, Bailliage & Recette d'Avallon, a 109 habitans.

## M O E

MOELAN, dans la Bretagne, Diocèse de Quimper, Parlement de Rennes, Intendance de Nantes, Recette de Quimper, a 214 habitans.

MOELLAIN, dans la Champagne, Diocèse de Châlons, Parlement de Paris, Intendance de Châlons, Election de Vitry, a 136 habitans.

MOEVES, dans la Flandre Vallonne, Diocèse de Cambrai, Parlement de Douay, Intendance de Lille, Subdélégation de Cambrai, a 215 habitans.

## M O G

MOGEVILLE, dans le pays Messin, Diocèse de Verdun, Parlement & Intendance de Metz, Recette de Verdun, a 130 habitans.

MOGINS, dans la Provence, Diocèse de Grasse, Parlement & Intendance d'Aix, Vignerie & Recette de Grasse, a 198 habitans. Il en est parlé dans la Bulle de Grégoire IX. sous le nom de *Cella Sancti Martini de Mogins*.

MOGEVILLE, dans le pays Messin, Diocèse de Verdun, Parlement & Intendance de Metz, Recette de Verdun, a 130 habitans.

MOGUE, dans le pays Messin, Diocèse,

Parlement & Intendance de Metz, Duché de Carignan, a 125 habitans.

**MOGUEVILLE**, dans la Picardie, Diocèse de Beauvais, Parlement de Paris, Intendance de Soissons, Election de Clermont, a 346 habitans.

### MOH

**MOHON**, dans la Champagne, Diocèse de Reims, Parlement de Paris, Intendance de Châlons, Recette de Rhetel, a 100 habitans.

**MOHON**, dans la Bretagne, Diocèse de S. Malo, Parlement de Rennes, Intendance de Nantes, Recette de S. Malo, a 318 habitans.

### MOI

**MOIDANS**, dans le Dauphiné, Diocèse de Gap, Parlement & Intendance de Grenoble, Election de Gap, a 226 habitans.

**MOIDRE**, dans la Normandie, Diocèse d'Avranches, Parlement de Rouen, Intendance de Caën, Election d'Avranches, a 192 habitans.

**MOIENMONSTIER** ou Moimoutier, *Medianum Monasterium*, Abbaye d'Hommes, Ordre de S. Benoît, en Lorraine, au Diocèse de Toul: elle est régulière, & de la Reforme de S. Vanne. Cette Abbaye, qui dépend immédiatement du S. Siège, est située à deux lieues de S. Dié, & à une de Ravon, entre quatre autres Abbayes, dans une vallée profonde, au pied d'une montagne dite la Haute Roche. On a diminué une partie de ses revenus pour servir à fonder le Noviciat des Jesuites de Nancy.

Cette Abbaye reconnoît pour Fondateur S. Hidulphe, qui quitta l'Évêché de Trèves pour s'y consacrer à Dieu dans la retraite, & y attira un grand nombre de Religieux sous la conduite de l'Abbé Lieubaud. Il eut pour cet effet le consentement de Jacques, pour lors Evêque de Toul, puis Moine de S. Benigne. Il s'y forma plusieurs saints perfonages, entr'autres S. Spinule, les deux freres S. Jean & S. Benigne, qui moururent vingt-neuf jours après S. Hidulphe, & furent tous inhumés l'an 707, dans la Ville de Toul, en l'Eglise dédiée à S. Grégoire; on fit leur Translation l'an 954, dans l'Eglise principale dédiée à Notre Dame, où on les conserve dans une Châsse d'argent.

S. Hidulphe gouverna ce Monastère durant trente-six ans; mais cent ans après sa glorieuse mort les Moines tomberent dans un si grand relâchement que le Comte Hillin les chassa, & mit en leur place des Chanoines qui y demorerent jusqu'en 896, que s'étant dérangés à leur tour, l'Abbé Adalbert Moine de Gorze, du consentement de Frédéric Duc de Lorraine, y rétablit la Discipline Monastique, qui s'étant aussi relâchée fut causée que pour la rétablir on soumit ces Religieux l'an 1600, par l'autorité du Pape, à la Congrégation de S. Vanne (*Vitoni*) & de S. Hidulphe, par les soins d'Henry de Lorraine, Evêque de Verdun & Abbé de ce Monastère.

**MOIENVIC**, dans le pays Messin, Diocèse, Parlement, Intendance & Recette de Metz, a 1160 habitans. Cette Ville est fort petite; elle a été autrefois fortifiée; mais Louis XIV. à qui elle a été cédée par le Traité de Munster, & par celui de Vincennes, en a fait raser les fortifications. Elle est ancienne: son nom ancien est *Munitio inter Vicum & Marfallum*. Il y a des Salines dont on ne fait point d'usage à présent.

**MOIGNE**, dans la Bretagne, Diocèse & Parle-

ment de Rennes, Intendance de Nantes, Recette de Rennes; a 368 habitans.

**MOIGNY**, dans le Gâtinois, Diocèse de Sens, Parlement & Intendance de Paris, Election de Melun, a 60 habitans.

**MOILEVILLERS**, dans la Franche-Comté, Diocèse, Parlement & Intendance de Besançon, Bailliage & Recette de Beaume, a 68 habitans.

**MOIMAY**, dans la Franche-Comté, Diocèse, Parlement & Intendance de Besançon, Bailliage & Recette de Vesoul, a 78 habitans.

**MOING**, dans le Forez, Diocèse de Lion, Parlement de Paris, Intendance de Lion, Election de Montbrison, a 415 habitans. Ce Village est près de Montbrison. Il y a une fontaine d'eau minérale que l'on ordonne pour rafraichir.

**MOING**, dans la Saintonge, Diocèse de Saintes, Parlement de Bordeaux, Intendance de la Rochelle, Election de Saintes, a 408 habitans.

**MOION**, dans la Normandie, Diocèse de Coitances. L'Abbé de Troiard, au Diocèse de Bayeux, nomme à la Cure. M. de Marignon en est Seigneur. Il y a un Baillif. On y coupe beaucoup de bois dont on fait du charbon.

**MOIRAN**, dans le Dauphiné, Diocèse, Parlement, Intendance & Election de Grenoble, a 118 habitans.

**MOIRAX**, dans le bas Armagnac, Diocèse de Lectoure, Parlement de Toulouse, Intendance d'Auch, Election de Lomagne, a 315 habitans.

**MOIRE**, dans le Lionnois, Diocèse de Lion, Parlement de Paris, Intendance & Election de Lion, a 192 habitans.

**MOIREAU-de-Chambon**, Abbaye de l'Ordre de S. Benoît, dans le Poitou. Son revenu est de trois mille liv.

**MOIREMONT** ou Miremont, *Morimont*, *Miraumont*, dans la Champagne, Diocèse de Châlons, Parlement de Paris, Intendance de Châlons, Election de Sainte-Mancheould, a 285 habitans. Il y a une Abbaye, de l'Ordre de S. Benoît, fondée en l'honneur de Saint Colocet Martyr, par un Comte Nanteus, pour des Chanoines, vers le IX. siècle, & qui étant dans la suite tombée en ruine fut rétablie pour des Moines, par Odeoric Prévôt de l'Eglise de Reims, vers l'an 1074. Cette Abbaye est de la Congrégation de S. Vanne. L'Abbé en retire sept mille livres, & les Religieux quatre mille livres.

**MOIRENT**, dans la Franche-Comté, Diocèse, Parlement & Intendance de Besançon, Bailliage & Recette de S. Claude, a 433 habitans.

**MOIRET**, dans le pays Messin, Diocèse de Verdun, Parlement & Intendance de Metz, Recette de Verdun, a 78 habitans.

**MOIREY**, dans le pays Messin, Diocèse de Verdun, Parlement & Intendance de Metz, Recette de Verdun, a 125 habitans.

**MOIRIGUAT**, dans la Bourgogne, Diocèse de Lion, Parlement & Intendance de Dijon, Bailliage & Recette de Bugey, a 500 habitans.

**MOIRON**, dans la Franche-Comté, Diocèse, Parlement & Intendance de Besançon, Bailliage & Recette de Lons-le-Saunier, a 186 habitans.

**MOIRY**, dans le pays Messin, Diocèse, Parlement & Intendance de Metz, Prévôté de Monmedy, Duché de Carignan, a 50 habitans.

**MOIS**, dans la Bretagne, Diocèse de Nantes, Parlement de Rennes, Intendance & Recette de Nantes, a 318 habitans.

**MOISELLES**, dans l'île de France, Diocèse,

cèse, Parle-  
a 195 habi-  
MOIS  
Sens, Par-  
de Melun

MOIS  
face, Dioc-  
tendance c-  
bitans.

MOIS  
Noyon, Pa-  
Election de

MOIS  
d'Amiens,  
miens, Ele-

MOIS  
Comté, ou

MOIS  
& Justice R-

MOIS  
Cahors, Pa-

MOIS  
Election de

MOIS  
Ville est fir-

MOIS  
du Tarn, a-

MOIS  
ronne, & a-

MOIS  
est très-anci-

MOIS  
guettes qui

MOIS  
tems. Les C-

MOIS  
elle leur fut

MOIS  
Ville fut dé-

MOIS  
dans la guerr-

MOIS  
Simon de M-

MOIS  
puis, & enfi-

MOIS  
de la détrui-

MOIS  
célèbre où il

MOIS  
P. Mabillon

MOIS  
11. parce qu'

MOIS  
Evêque de C-

MOIS  
de Clotaire,

MOIS  
peu auparavant

MOIS  
par Clovis, e-

MOIS  
par Louis le

MOIS  
Benolt. Les

MOIS  
faiseurs & p-

MOIS  
tié de la Vill-

MOIS  
cularisée il y

MOIS  
pire de onze

MOIS  
re. Le Chef

MOIS  
en retire vin-

MOIS  
Peres de la

MOIS  
lege.

MOIS  
MOISSA

MOIS  
Riez, Parle-

MOIS  
& Recette d

MOIS  
MOISSA

MOIS  
dans l'Auver-

MOIS  
ment de Paris

MOIS  
Clermont, a

MOIS  
MOISSA

MOIS  
fe de Cahors

MOIS  
ce de Monta-

MOIS  
bitans.

MOIS  
MOISSA

MOIS  
Limoges, Pa-

MOIS  
Moulins, Ele-

MOIS  
lieu est une P

MOIS  
duit aussi des

MOIS  
une partie de

MOIS  
étendus; les f-

MOIS  
des bestiaux

MOIS  
dont on fait c

MOIS  
taigniers & de

ce, Parlement, Intendance & Election de Paris, a 195 habitans.

MOISENAY, dans le Gâtinois, Diocèse de Sens, Parlement & Intendance de Paris, Election de Melun, a 488 habitans.

MOISEVAUX, Ville, dans la haute Alsace, Diocèse de Basle, Conseil Souverain & Intendance d'Alsace, Bailliage de Betfort, a 715 habitans.

MOISLINS, dans la Picardie, Diocèse de Noyon, Parlement de Paris, Intendance d'Amiens, Election de Peronne, a 811 habitans.

MOISMONT, dans la Picardie, Diocèse d'Amiens, Parlement de Paris, Intendance d'Amiens, Election d'Abbeville, a 10 habitans.

MOISNEY, *Maximianum*, dans la Franche-Comté, où est le Corps de S. Lotcin.

MOISSAC, *Muliacum*, *Moisacum*, Ville & Justice Royale, dans le Quercy, Diocèse de Cahors, Parlement de Toulouse, Intendance & Election de Montauban, a 1800 habitans. Cette Ville est située au pied d'une montagne, au bord du Tarn, auprès de son embouchure dans la Garonne, à neuf lieux au nord de Toulouse. Elle est très-ancienne, & a eu beaucoup de part aux guerres qui ont travaillé la France dans tous les tems. Les Goths l'ayant prise sur les Romains, elle leur fut enlevée par Clovis. Dans la suite cette Ville fut détruite par les Normans, puis engagée dans la guerre des Albigeois. Elle fut conquise par Simon de Montfort. Les Anglois la ruinerent depuis, & enfin les guerres de la Religion acheverent de la détruire. Il y avoit autrefois une Abbaye célèbre où il y eut sept à huit cens Religieux. Le P. Mabillon croit qu'elle fut fondée par Clotaire II. parce qu'elle fut achevée du tems de Didier, Evêque de Cahors, qui vivoit sous Dagobert fils de Clotaire, & qu'elle n'avoit été commencée qu'un peu auparavant. D'autres prétendent qu'elle le fut par Clovis, ensuite réparée dans le neuvième siècle par Louis le Débonnaire & mise sous la Règle de S. Benoît. Les Comtes de Toulouse étoient les bienfaiteurs & protecteurs, comme Seigneurs par moitié de la Ville avec l'Abbé. Cette Abbaye a été sécularisée il y a cent ans, & c'est à présent un Chapitre de onze Chanoines sous le vocable de S. Pierre. Le Chef prend toujours la qualité d'Abbé & en retire vingt-deux mille livres de rente. Les Peres de la Doctrine Chrétienne y ont un College.

MOISSAC, dans la Provence, Diocèse de Riez, Parlement & Intendance d'Aix, Viguierie & Recette de Barjoux, a 116 habitans.

MOISSAC ou S. Pierre de Moissac, Bourg, dans l'Auvergne, Diocèse de Clermont, Parlement de Paris, Intendance de Riom, Election de Clermont, a 1367 habitans.

MOISSAGUEL, dans le Quercy, Diocèse de Cahors, Parlement de Toulouse, Intendance de Montauban, Election de Cahors, a 310 habitans.

MOISSANES, dans la Marche, Diocèse de Limoges, Parlement de Paris, Intendance de Moulins, Election de Gueret, a 106 habitans. Ce lieu est une Paroisse située en plaine. Les terres y sont legeres à seigle, bled noir &avoine; elle produit aussi des raves dont les habitans se nourrissent une partie de l'année. Les pacages sont bons & étendus; les foins sont suffisans pour la nourriture des bestiaux qui y sont, & ceux qu'on y élève, dont on fait commerce; il y a beaucoup de Châtagniers & de Bois appartenans aux Seigneurs de ce

lieu, qui sont les sieurs Trupendon & Dupatant.

MOISSAT-Bas, dans l'Auvergne, Diocèse de S. Flour, Parlement de Paris, Intendance de Riom, Election de S. Flour, a 503 habitans.

MOISSAT-Haut, dans l'Auvergne, Diocèse de S. Flour, Parlement de Paris, Intendance de Riom, Election de S. Flour, a 315 habitans.

MOISSENAIS, dans la Bourgogne, Diocèse de Besançon, Parlement & Intendance de Dijon, Bailliage & Recette d'Auxonne, a 300 habitans.

MOISSEY, dans la Franche-Comté, Diocèse, Parlement & Intendance de Besançon, Bailliage & Recette de Dole, a 470 habitans.

MOISSIEU, dans le Dauphiné, Diocèse de Vienne, Parlement & Intendance de Grenoble, Election de Vienne, a 318 habitans.

MOISSON, dans la Normandie, Diocèse de Rouen, Parlement de Paris, Intendance de Rouen, Election de Chaumont & Magny, a 835 habitans. C'est à M. de la Rochefoucault.

MOISSY-Cramoel, dans l'Isle de France, Diocèse, Parlement, Intendance & Election de Paris, a 330 habitans.

MOISSY-Mollinor, dans le Nivernois, Diocèse de Nevers, Parlement & Intendance de Paris, Election de Vézelay, a 150 habitans.

MOISSY, dans la Beauce, Diocèse de Blois, Parlement de Paris, Intendance d'Orleans, Election de Châteaubleau, a 346 habitans.

MOISSY, dans la Champagne, Diocèse de Sens, Parlement & Intendance de Paris, Election de Nogent, a 185 habitans.

les MOITIERS, dans la Normandie, sur le bord du Marais, où l'on passe la chaussée du Pont l'Abbé. C'est à M. l'Evêque de Coirances, & qui fait une partie des revenus de son Evêché. Il présente à la Cure. Il y a dans cette Paroisse des landes & des bois taillis très-étendus.

MOITRON, dans la Bourgogne, Diocèse de Langres, Parlement & Intendance de Dijon, Bailliage & Recette de Châtillon, Grenier à sel de Saux-le-Duc, a 54 habitans. Il est situé entre deux montagnes. C'est pays de forêts & de montagnes; ce Village dépend de la Paroisse de S. Benoît.

MOITRON, dans le bas Armagnac, Diocèse d'Aire, Parlement de Toulouse, Intendance d'Auch, Election de Riviere-Verdun, a 363 habitans.

MOIVERON, dans le pays Messin, Diocèse, Parlement, Intendance & Recette de Metz, a 340 habitans.

MOIVRE, dans la Champagne, Diocèse de Châlons, Parlement de Paris, Intendance & Election de Châlons, a 166 habitans.

MOIZE, dans la Saintonge, Diocèse de Saintes, Parlement de Bordeaux, Intendance de la Rochelle, Election de Marennes, a 410 habitans.

## M O L

MOLAC, dans la Bretagne, Diocèse de Vannes, Parlement de Rennes, Intendance de Nantes, Recette de Vannes, a 360 habitans.

MOLADUR, Bois de onze cens cinquante arpens, de la Mairrie de Moulins.

MOLAIN, dans la Franche-Comté, Diocèse, Parlement & Intendance de Besançon, Bailliage & Recette de Poligny, a 150 habitans.

MOLAINCOURT, dans la Normandie,

Diocèse, Parlement & Intendance de Rouen, Election de Gisors, a 36 habitans.

la **MOLAIRETTE**, dans le Quercy, Diocèse de Cahors, Parlement de Toulouse, Intendance de Montauban, Election de Cahors, a 214 habitans.

**MOLAIZE**, dans la Bourgogne, Diocèse de Chalon, Parlement & Intendance de Dijon, Bailliage & Recette de Nuits, a 60 habitans. C'est un petit vignoble, a trois lieus de Beaune & de Nuits, à deux de Verdun, & un demi-quart de lieue de la Saone.

**MOLAIZE**, Moleges ou Moleze, *Molesta*, Abbaye de Filles, Ordre de Cîteaux, Fille de Tard sous Cîteaux, Diocèse de Chalon, au Duché de Bourgogne.

Il y avoit en Provence une autre Abbaye du même nom & Ordre; elle est unie à Sainte Croix d'Apt. Voyez Moleges ci-après.

**MOLAMBOZ** & les Granges, dans la Franche-Comté, Diocèse, Parlement & Intendance de Besançon, Bailliage & Recette d'Arbois, a 209 habitans.

**MOLANDIER**, dans le haut Languedoc, Diocèse de Mirepoix, Parlement & Intendance de Toulouse, Recette de Mirepoix, a 182 habitans.

**MOLANS**, dans le Dauphiné, Diocèse de Valence, Parlement de Grenoble, Election de Montelimart, a 318 habitans.

**MOLANS**, dans la Franche-Comté, Diocèse, Parlement & Intendance de Besançon, Bailliage & Recette de Vesoul, a 240 habitans.

le **MOLARD-Bouchard**, dans le Dauphiné, Diocèse de Vienne, Parlement & Intendance de Grenoble, Election de Romans, a 300 habitans.

**MOLAY**, dans la Bourgogne, Diocèse de Langres, Parlement & Intendance de Dijon, Bailliage & Recette d'Avalon. C'est une Paroisse située en pays de montagnes; il y a peu de vignes. L'Abbe de S. Germain d'Auxerre est Collateur de la Cure.

**MOLAY**, dans la Franche-Comté, Diocèse, Parlement & Intendance de Besançon, Bailliage & Recette de Vesoul, a 199 habitans.

**MOLAY** & Cortemblan, dans la Bourgogne, Diocèse de Mâcon, Parlement de Paris, Intendance de Dijon, Recette de Mâcon, de la Justice Mage & du Greuier à sel de Cluny. Elle est située partie en plaine basse & froide, à demi-quart de lieue de Cormatin. La riviere de Grosne passe assez près. Il y a vingt ouvrés de vignes. Cette Paroisse est partie en Mâconois, partie en Charolois ou Châlonois.

**MOLAY** & Port-Aubert, dans la Franche-Comté, Diocèse, Parlement & Intendance de Besançon, Bailliage & Recette de Dole, a 184 habitans.

**MOLEGES**, *Villa de Molegio*, dans la Provence, Diocèse d'Arles, Parlement & Intendance d'Aix, Vignerie & Recette de Tarascon, a 268 habitans. Il y avoit autrefois une Abbaye de Filles de l'Ordre de Cîteaux: elle a été unie en 1435. à Sainte Croix d'Apt.

**MOLENON**, dans la Brie, Diocèse, Parlement, Intendance & Election de Paris, a 210 habitans.

**MOLERE**, dans le Condomois, Diocèse de Condom, Parlement & Intendance de Bordeaux, Election de Condom, a 228 habitans.

**MOLESME**, *Molismus*, Ville, dans la Champagne, Diocèse de Langres, Parlement & Intendance de Paris, Election de Tonnerre, a 493

habitans. Cette Ville doit son origine à l'Abbaye célèbre qu'y fonda S. Robert Religieux de la Celle, de l'Ordre de S. Benoît, en l'honneur de la Sainte Vierge, l'an 1175. Elle a pris son nom de la forcé dans laquelle elle fut fondée. Elle est sur le ruisseau de Laigue, aux frontieres de Bourgogne, à quatre lieus au midy de Bar-sur-Seine. Ce même S. Robert fonda dans la suite l'Abbaye de Cîteaux. Les Religieux de cette Abbaye sont au nombre de trente, & jouissent de quinze mille livres de rente; l'Abbé a quatorze mille livres de revenu. D'autres rapportent l'origine de cette Abbaye à Gérard de Rouffillon, fameux par la guerre qu'il soutint contre le Roy Charles le Chauve.

**MOLESME**, dans le Nivernois, Diocèse d'Auxerre, Parlement de Paris, Intendance d'Orleans, Election de Clamecy, a 515 habitans.

**MOLEVILLE**, dans le haut Languedoc, Diocèse de S. Papoul, Parlement & Intendance de Toulouse, Recette de S. Papoul, a 119 habitans.

le **MOLEY-Baron**, dans la Normandie, Paroisse & terre de l'Election de Bayeux, qui, avec les Seigneuries de plusieurs autres Paroisses de ce pays, appartient à M. le Marquis d'Epiney.

**MOLHOMME**, dans la Champagne, Diocèse d'Auxerre, Parlement & Intendance de Paris, Election de Tonnerre, a 710 habitans.

**MOLIENS** en Beauvoisis, Bourg, dans la Picardie, Diocèse de Beauvais, Parlement de Paris, Intendance & Election d'Amiens, a 1212 habitans.

**MOLIENS-Vidame**, Bourg, dans la Picardie, Diocèse d'Amiens, Parlement de Paris, Intendance & Election d'Amiens, a 980 habitans.

**MOLIERES**, dans le bas Languedoc, Diocèse d'Alais, Parlement de Toulouse, Intendance de Montpellier, Recette d'Alais, a 572 habitans.

**MOLIERES**, dans le Quercy, Diocèse de Cahors, Parlement de Toulouse, Intendance de Montauban, Election de Figeac, a 318 habitans.

**MOLIERES**, dans le Quercy, Diocèse de Montauban, Parlement de Toulouse, Intendance & Election de Montauban, a 368 habitans.

**MOLIERES**, dans le Dauphiné, Diocèse de Valence, Parlement & Intendance de Grenoble, Election de Montelimart, a 168 habitans.

**MOLIEZ**, dans le bas Languedoc, Diocèse de Mende, Parlement de Toulouse, Intendance de Montpellier, Recette de Mende, a 55 habitans.

le **MOLINAIS**, Abbaye, du Diocèse d'Angers, de l'Ordre de S. Augustin, fondée par Henry II. Roy d'Angleterre. Elle a été réunie au College de la Flèche quant au titre Abbatial, mais il y a encore huit Religieux qui jouissent de leur Manse particulière.

**MOLINCHARD**, dans la Picardie, Diocèse de Laon, Parlement de Paris, Intendance de Soissons, Election de Laon, a 275 habitans.

**MOLINCOURT**, dans la Normandie, Diocèse, Parlement & Intendance de Rouen, Election de Gisors, a 268 habitans. La Dame en porte le nom.

**MOLINES**, dans le Dauphiné, Diocèse, Parlement, Intendance & Election de Grenoble, a 318 habitans.

**MOLINES**, dans le Dauphiné, Diocèse d'Ambrun, Parlement & Intendance de Grenoble, Election de Montelimart, a 910 habitans.

**MOLINET**, dans le Bourbonnois, Diocèse de Nevers, Parlement de Paris, Intendance & Election de Moulins, a 182 habitans.

**MOLINE** ras, Parlement Gouvernance d'Orléans, a 12 habitans. le **MOLIN** Diocèse du Parlement de Montpellier.

**MOLING** Diocèse, Parlement de Besançon, Recette de Besançon.

**MOLINO** Diocèse d'Autun, Recette de Dijon, Recette de Dijon. C'est un pays de bois. Il y a des étangs.

**MOLINS**, Parlement de Paris, Election de Laon, a 12 habitans.

**MOLINS**, Parlement de Paris, Election de Troyes, a 12 habitans.

**MOLINS**, Parlement de Paris, Election de Troyes, a 12 habitans.

**MOLINS**, Parlement de Paris, Election de Troyes, a 12 habitans.

**MOLITAR** ce, Diocèse de Blois, Recette de Blois, a 12 habitans.

**MOLITG** & Diocèse de Perpignan, Recette de Rouffillon, a 12 habitans.

**MOLLAIN** Diocèse de Verdun, Recette de Metz, Recette de Metz.

**MOLLANS**, Parlement de Paris, Election de Gap, a 12 habitans.

**MOLLAREZ** Diocèse d'Alby, Recette d'Alby, Recette d'Alby.

le **MOLLY** de Bayeux, Parlement de Caen, Election de Bayeux, a 12 habitans.

le **Moley-Bacon**, la **MOLLE**, Recette de Mende, Diocèse de Mende, Recette de Mende.

ce d'Aix, Vignerie c'est un arriere-Fief.

**MOLLEAU** de Blois, Parlement de Paris, Election de Blois, a 12 habitans.

**MOLLEDE**, S. Flour, Parlement de Paris, Election de Brioude, a 12 habitans.

**MOLLES**, Parlement de Paris, Election de Clermont, a 12 habitans.

Moullins, Election de Clermont, Recette de Clermont, a 12 habitans.

les est une Collecte de S. Germain de Moulins, a 12 habitans.

Jour, à deux lieus de Moulins, Recette de Moulins, a 12 habitans.

terres sont à seigneurie sans pour la nourrir un bon commerce.

bois & des broffailles zel en est Seigneur.

**MOLLIENS**,

**MOLINET**, dans l'Artois, Diocèse d'Arras, Parlement de Paris, Intendance d'Amiens, Gouvernance d'Arras, Bailliage & Recette d'Heffdin, a 12 habitans.

le **MOLINEUF**, dans le bas Languedoc, Diocèse du-Puy, Parlement de Toulouse, Intendance de Montpellier, Recette du Puy, a 25 habitans.

**MOLINGES**; dans la Franche-Comté, Diocèse, Parlement & Intendance de Besançon, Bailliage & Recette de la Terre de S. Claude, a 42 habitans.

**MOLINOT**, Baronie, dans la Bourgogne, Diocèse d'Autun, Parlement & Intendance de Dijon, Recette de Beaune, a 124 habitans. Cette Paroisse est située entre Beaune, Autun, & Arny-le-Duc. C'est pays de montagnes, de broissilles & de bois. Il y a des étangs.

**MOLINS**, dans la Picardie, Diocèse de Laon, Parlement de Paris, Intendance de Soissons, Election de Laon, a 545 habitans.

**MOLINS**, Chapitre du Diocèse de Nevers.

**MOLINS**, Baronie, dans la Champagne, Diocèse de Troyes, Parlement de Paris, Intendance de Châlons, Election de Troyes, a 110 habitans. Le Baron de ce lieu est obligé de porter l'Evêque de Troyes avec les autres Vassaux le jour qu'il fait son entrée dans la Ville, pour prendre possession de l'Evêché.

**MOLITARD**, Châtellenie, dans la Beauce, Diocèse de Blois, Parlement de Paris, Intendance d'Orléans, Election de Châteaudun, a 246 habitans.

**MOLITG & Campoma**, dans le Roussillon, Diocèse de Perpignan, Conseil & Intendance de Roussillon, Viguerie de Conflant, a 289 habitans.

**MOLLAINVILLE**, dans le pays Messin, Diocèse de Verdun, Parlement & Intendance de Metz, Recette de Verdun, a 48 habitans.

**MOLLANS**, dans le Dauphiné, Diocèse de Vaison, Parlement & Intendance de Grenoble, Election de Gap, a 860 habitans.

**MOLLAREZ**, dans le haut Languedoc, Diocèse d'Alby, Parlement & Intendance de Toulouse, Recette d'Alby, a 318 habitans.

le **MOLLAÏ**, dans la Normandie, Diocèse de Bayeux, Parlement de Rouen, Intendance de Caën, Election de Bayeux, a 460 habitans. *Voyez* le Moley-Bacon.

la **MOLLE**, *Castrum de Mola*, dans la Provence, Diocèse de Fréjus, Parlement & Intendance d'Aix, Viguerie & Recette de Draguignan; c'est un arriere-Fief du Marquisat de Grimaud.

**MOLLEAUD**, dans la Beauce, Diocèse de Blois, Parlement de Paris, Intendance d'Orléans, Election de Châteaudun, a 338 habitans.

**MOLLEDE**, dans l'Auvergne, Diocèse de S. Flour, Parlement de Paris, Intendance de Riom, Election de Brioude, a 355 habitans.

**MOLLES**, dans le Bourbonnois, Diocèse de Clermont, Parlement de Paris, Intendance de Moulins, Election de Gannat, a 92 habitans. Molles est une Collecte dépendante de la Paroisse de S. Germain en Molles, située dans la montagne de Jour, à deux lieues de la rivière de l'Allier. Les terres sont à seigle & à avoine, & les pacages suffisans pour la nourriture des bestiaux dont on fait un bon commerce. Il y a quelques étangs, des bois & des broissilles. M. le Marquis de Chalmazel en est Seigneur.

**MOLLIENS**, dans la Picardie, Diocèse

d'Amiens, Parlement de Paris, Intendance d'Amiens, Election de Doullens, a 448 habitans.

les **MOLLIERES**, dans l'Île de France, Diocèse, Parlement, Intendance & Election de Paris, a 312 habitans.

**MOLLINONS**, dans la Champagne, Diocèse de Sens, Parlement & Intendance de Paris, Election de Sens, a 230 habitans.

**MOLLINOT**, *Voyez* Moissy.

**MOLLIKIRCK**, dans la haute Alsace, Diocèse de Basse, Conseil Souverain & Intendance d'Alsace, Bailliage de Marckolsheim, a 200 habitans.

**MOLLON**, dans la Guienne, Diocèse, Parlement, Intendance & Election de Bordeaux, a 1565 habitans.

**MOLOME**, *Melunda*, Abbaye de l'Ordre de S. Benoît, près de Tonnerre, Diocèse de Langres. Elle étoit fondée dès le tems du grand Clovis sous le titre de S. Pierre, & elle a été rebâtie en un autre lieu sous le titre de S. Martin. L'Abbé en retire quatre mille livres.

**M O L O M E** ou Saint Martin près Tonnerre, *Melundense, Melungdense, Molundense, Molomense Monasterium*, Abbaye d'Hommes, Ordre de S. Benoît, sous l'invocation de S. Martin; dans la Champagne, Diocèse de Langres, Archidiaconé de Tonnerre. Elle a été bâtie par Clovis, dans une Ville qu'on appelloit Molome-en-Fosse; mais ayant été renversée dans les guerres des Anglois, elle fut rétablie par Etienne de Nicey, Abbé de Tonnerre, auprès de l'Île de S. Martin, dont il prend encore quelquefois le nom, & près de la rivière d'Armançon. On y conserve les Reliques de S. Valerius Archidiacre de Langres, duquel on fait la fête le 22. Octobre. Les Annales Ecclesiastiques de France du P. le Coigne, font mention de l'Abbaye de Molome en l'an 496. pag. 191.

**MOLNON-la-Fosse**, dans la Brie, Diocèse de Soissons, Parlement de Paris, Intendance de Soissons, Election de Châteauthierry, a 110 habitans.

**MOLOMPISE**, dans l'Auvergne, Diocèse de S. Flour, Parlement de Paris, Intendance de Riom, Election de Brioude, a 985 habitans.

**MOLON**, dans la Bresse, Diocèse de Bellay, Parlement & Intendance de Dijon, Bailliage & Recette de Bresse, a 186 habitans.

**MOLOÏ**, dans la Bourgogne, Diocèse de Langres, Parlement & Intendance de Dijon, Bailliage de Châtillon, Grenier à sel de Saux-le-Duc, Recettes de Châtillon, a 355 habitans. L'Abergement & la Métairie de Surmont en dépendent. C'est un Secours de Fresnoy.

**MOLPHEY**, dans la Bourgogne, Diocèse d'Autun, Parlement & Intendance de Dijon, Bailliage & Grenier à sel de Saulieu, Recette de Semur en Auxois, a 106 habitans. Molphey est situé sur la croupe d'une montagne & cote après dans un fond. C'est pays de forêt & vrai Morvan: il y passe une petite rivière, qui vient des moulins de Saulieu. La Cure est à la Collation du Chapitre de Saulieu.

**MOLSHEIM**, *Molsheimium*, Ville, dans la haute Alsace, Diocèse de Strasbourg, Conseil Souverain & Intendance d'Alsace, Bailliage d'Hauterive, a 960 habitans. Cette Ville est sur la Bensch, à trois lieues à l'occident de Strasbourg. Cette place étoit autrefois la plus considérable, & la plus forte des dépendances de l'Evêque de Strasbourg. Philippe de Souabe la brûla dans le XII. siècle, & la rétablit en 1318. Elle doit ce qu'elle est aux bienfaits

de Jean Erpheim Suisse de nation, Evêque de Strasbourg. C'est lui qui a fait bâtir le Château, & fonda un Hôpital. Les Châpitres de Strasbourg s'y retirèrent & y fixèrent leur séjour en 1560. sous le Cardinal de Lorraine. Ils y fondèrent un beau College pour les Jésuites, & y attachèrent les revenus de l'Hôpital. Ils y sont demeurés jusqu'à ce que Louis XIV. ayant soumis Strasbourg les fit revenir. Le College est un démembrement de l'Université de Mayence. On y confère les Degrez de Maître-ez-Arts, & le Doctotat en Theologie. Les Chartreux, chassés de Strasbourg en 1671. s'y retirèrent & établirent la Chartreuse de Molsheim. Le Roy Henry IV. s'étant chargé de les indemniser de la perte de leur premiere Maison, leur assigna six mille livres de revenu sur les entrées de la Ville de Rouën. Cette Maison est riche & de grande édification.

Il y a un Chapitre qui a été transféré de Srach qui cit à deux lieus de cette Ville sur la Bruch. C'estoit autrefois une Abbaye de l'Ordre de S. Benoît qui fut fondée par Dagobert, & par S. Florent Evêque de Strasbourg. Ce Chapitre est composé d'un Prévôt, d'un Doyen, & de dix Chanoines. Les Canonics sont de huit cens livres. Le Prévôt a peu de chose de plus, & le Doyen a douze cens livres.

MOLVANGE, dans le pays Messin, Diocèse, Parlement, Intendance & Recette de Metz, a 29 habitans.

MOMAS, dans le Bearn, Diocèse de Lescar, Parlement de Pau, Intendance d'Auch, Sénéchaussée & Recette de Morlas, a 168 habitans.

MOMBOYER & Maguezier, Bourg, dans la Saintonge, Diocèse de saintes, Parlement de Bordeaux, Intendance de la Rochelle, Election de Saintes, a 1445 habitans.

MOMBRAÏ ou Moubray, *Mollebrum*, *Molbraium*, *Moubraium*, c'est-à-dire, *Molbourbe*, Bourg, dans la Normandie, Diocèse de Coutances, Parlement de Rouën, Intendance de Caën, Election de Vire, a 1260 habitans.

MOMENSTER, *Moti Monasterium*, Abbaye d'Hommes, Ordre de S. Benoît, au Diocèse de Strasbourg.

MOMERES, dans la Gascogne, Diocèse de Tarbes, Parlement de Toulouse, Intendance d'Auch, Recette du Comté de Bigorre, a 210 habitans.

MOMMARQUAIS, dans la Normandie, Diocèse, Parlement & Intendance de Rouën, Election de Neufchâtel, a 222 habitans. M. de Villencourt en est Seigneur.

MOMMELE'S ou Sainte Anne de Mommés, dans l'Agenois, Diocèse d'Agen, Parlement & Intendance de Bordeaux, Election d'Agen, a 146 habitans.

MOMMENHEIM, dans la basse Alsace, Diocèse de Spire, Conseil Souverain & Intendance d'Alsace, Bailliage d'Haguenau, Chef-lieu d'une Prévôté, a 254 habitans. Ce lieu est situé au bord de la riviere de Sourd.

## \*MON

MON, dans le Bearn, Diocèse de Lescar, Parlement de Pau, Intendance d'Auch, Sénéchaussée & Recette de Pau, a 110 habitans.

le MONASTERE, dans le Roitguc, Diocèse de Rodez, Parlement de Toulouse, Intendance de Montauban, Election de Rodez, a 318 habitans.

le MONASTER-S. Chaffre. *Voyez* S. Chaffre.

MONAY, dans la Franche-Comté, Diocèse, Parlement & Intendance de Besançon, Bailliage & Recette de Poligny, a 174 habitans.

MONBADON, dans la Guienne, Diocèse, Parlement, Intendance & Election de Bordeaux, a 680 habitans.

MONBAHUS, Bourg, dans l'Agenois, Diocèse d'Agen, Parlement & Intendance de Bordeaux, Election d'Agen, a 680 habitans.

MONBAJOL, dans le Perigord, Diocèse de Perigueux, Parlement & Intendance de Bordeaux, Election de Perigueux, a 164 habitans.

MONBALON, dans l'Agenois, Diocèse d'Agen, Parlement & Intendance de Bordeaux, Election d'Agen, a 680 habitans.

MONBARBAT, dans l'Agenois, Diocèse d'Agen, Parlement & Intendance de Bordeaux, Election d'Agen, a 368 habitans.

MONBARDON, dans le bas Armagnac, Diocèse d'Auch, Parlement de Toulouse, Intendance d'Auch, Election d'Astarac, a 360 habitans.

MONBARLA, dans le Quercy, Diocèse de Cahors, Parlement de Toulouse, Intendance de Montauban, Election de Cahors, a 268 habitans.

MONBAZENS, Bourg, dans le Roitguc, Diocèse de Rodez, Parlement de Toulouse, Intendance de Montauban, Election de Villefranche, a 126 habitans.

MONBAZILLAC, dans le Perigord, Diocèse de Sarlat, Parlement & Intendance de Bordeaux, Election de Sarlat, a 189 habitans.

MONBENOIST, Abbaye, de l'Ordre de S. Augustin, dans le Diocèse de Besançon. Cette Abbaye est Commandataire & rapporte à l'Abbé huit mille livres de rente.

MONBEQUY, dans le haut Languedoc, Diocèse de Montauban, Parlement & Intendance de Toulouse, Election de Montauban, a 345 habitans.

MONBERON ou S. André de Monberon, dans l'Agenois, Diocèse d'Agen, Parlement & Intendance de Bordeaux, Election d'Agen, a 78 habitans.

MONBERT, dans l'Armagnac, Diocèse d'Auch, Parlement de Toulouse, Intendance d'Auch, Election d'Armagnac, a 218 habitans.

MONBONNOT, dans le Dauphiné, Diocèse, Parlement, Intendance & Election de Grenoble, a 112 habitans.

MONBOS, dans le Perigord, Diocèse de Sarlat, Parlement & Intendance de Bordeaux, Election de Sarlat, a 508 habitans.

MONBREHAIN, dans la Picardie, Diocèse de Noyon, Parlement de Paris, Intendance d'Amiens, Election de S. Quentin, a 326 habitans.

MONBRET & les Moulins à vent, dans la Champagne, Diocèse de Reims, Parlement de Paris, Intendance de Châlons, Election de Reims, a 355 habitans.

MONBRIER, dans la Guienne, Diocèse, Parlement, Intendance & Election de Bordeaux, a 555 habitans.

MONBRUN, dans l'Armagnac Diocèse d'Auch, Parlement de Toulouse, Intendance d'Auch, Election d'Armagnac, a 268 habitans.

MONBRUN, dans le Comté & du Diocèse de Comenges, Parlement de Toulouse, Intendance d'Auch, Election de Comenges, a 268 habitans.

MONBRUN,

MO  
cécé de  
d'ance d  
habitans  
MO  
Cahors,  
Montau  
MO  
cécé d'A  
d'Auch,  
MO  
né, Dio  
de Gren  
MON  
Periguc  
Election  
MON  
Diocèse d  
tendance  
habitans.  
Gralot, q  
MON  
cécé de  
Bordeaux  
MON  
cécé d'Au  
d'Auch, E  
MON  
& du Dioc  
loulse, Inte  
a 118 habit  
MON  
cécé de Le  
d'ance d'Au  
MON  
Diocèse de  
ce d'Auch,  
232 habitan  
MON  
cécé de Bou  
d'Amiens,  
MON  
boise.  
MON  
Citeaux, en  
& fondé en  
depuis érig  
qui ont que  
MON  
Diocèse du  
d'ance de T  
tans.  
MON  
ne, Diocès  
d'ance de T  
tans.  
MON  
de Limoges  
moges, Ele  
MON  
cécé de Laon  
Soissons, El  
MON  
cécé de Lac  
Soissons, El  
MON  
Châlons, Pa  
liage, Gren  
habitans. Il  
nes ou Laive  
ques vignes.  
MON

Voyez S.

Diocèse,  
Bailliage &Diocèse,  
Bordeaux,enois, Dio-  
cèse de Bor-Diocèse de  
Bordeaux,Diocèse  
Bordeaux,is, Diocèse  
Bordeaux,Armagnac;  
Inten-Diocèse de  
Intendance dele Rotierge,  
Inten-

Dionance de Bor-

de l'Ordre de  
sanson. CetteLanguedoc;  
& Intendancede Monberon;  
Intendance & In-gnac, Diocèse  
& IntendanceDauphiné, Dio-  
cèse de Greno-

Diocèse de Sar-

Picardie, Dio-

is, Intendance

vent, dans la  
Intendance de Pa-enne, Diocèse,  
de Bordeaux,agnac Diocèse  
& Intendancede & du Diocèse  
Intendan-

ges, a 268 habi-

ONBRUN;

MONBRUN, dans le bas Languedoc, Diocèse de Viviers, Parlement de Toulouse, Intendance de Montpellier, Recette de Viviers, a 240 habitans.

MONBRUN, dans le Quercy, Diocèse de Cahors, Parlement de Toulouse, Intendance de Montauban, Election de Figeac, a 314 habitans.

MONBRUN, dans le bas Armagnac, Diocèse d'Auch, Parlement de Toulouse, Intendance d'Auch, Election d'Astarac, a 224 habitans.

MONCARA de S. Chef, dans le Dauphiné, Diocèse de Vienne, Parlement & Intendance de Grenoble, Election de Vienne, a 268 habitans.

MONCARET, dans le Perigord, Diocèse de Perigueux, Parlement & Intendance de Bordeaux, Election de Perigueux, a 2073 habitans.

MONCARVILLE, dans la Normandie, Diocèse de Coutances, Parlement de Rouen, Intendance de Caën, Election de Coutances, a 422 habitans. Ce lieu est situé sur le bord de la mer. M. Gralot, qui présente à la Cure, en est Seigneur.

MONCASSIN, dans le Condomois, Diocèse de Condom, Parlement & Intendance de Bordeaux, Election de Condom, a 280 habitans.

MONCASSIN, dans le bas Armagnac, Diocèse d'Auch, Parlement de Toulouse, Intendance d'Auch, Election d'Astarac, a 168 habitans.

MONCAUP, Justice Royale, dans le Comté & du Diocèse de Comenges, Parlement de Toulouse, Intendance d'Auch, Election de Comenges, a 218 habitans.

MONCAUP, dans le bas Armagnac, Diocèse de Lectoure, Parlement de Toulouse, Intendance d'Auch, Election de Lomagne, a 218 habitans.

MONCAUP & Monpezat, dans le Bearn, Diocèse de Lescar, Parlement de Pau, Intendance d'Auch, Sénéchaussée & Recette de Morlas, a 232 habitans.

MONCAURELE, dans le Boulonois, Diocèse de Boulogne, Parlement de Paris, Intendance d'Amiens, Recette de Boulogne, a 448 habitans.

MONCAY, dans la Touraine, vers Amboise.

MONCE', Couvent de Filles de l'Ordre de Cîteaux, en Touraine, Diocèse de Tours. Il fut bâti & fondé en 1216. par un Bourgeois de Tours, & depuis érigé en Abbaye. Il y a vingt Religieuses, qui ont quatre mille livres de rente.

MONCE' en Belin, Bourg, dans le Maine, Diocèse du Mans, Parlement de Paris, Intendance de Tours, Election du Mans, a 630 habitans.

MONCE' & Sonnois, Bourg, dans le Maine, Diocèse du Mans, Parlement de Paris, Intendance de Tours, Election du Mans, a 456 habitans.

MONCEAU, Bourg, dans le Limosin, Diocèse de Limoges, Parlement de Paris, Intendance de Limoges, Election de Brives, a 1180 habitans.

MONCEAU-le-Neuf, dans la Picardie, Diocèse de Laon, Parlement de Paris, Intendance de Soissons, Election de Laon, a 230 habitans.

MONCEAU-le-Vaast, dans la Picardie, Diocèse de Laon, Parlement de Paris, Intendance de Soissons, Election de Laon, a 165 habitans.

MONCEAU, dans la Bourgogne, Diocèse de Châlon, Parlement & Intendance de Dijon, Bailliage, Grenier à sel & Recette de Châlon, a 90 habitans. Il est de la Paroisse de S. Martin de Laynes ou Laive, & situé sur une montagne. Il y a quelques vignes.

MONCEAU-le-Viel, dans la Picardie, Dio-

cèse de Laon, Parlement de Paris, Intendance de Soissons, Election de Laon, a 65 habitans.

MONCEAU les Loups, dans la Picardie, Diocèse de Laon, Parlement de Paris, Intendance de Soissons, Election de Laon, a 416 habitans.

MONCEAU-S. Vaast, dans la Flandre, Diocèse de Cambrai, Parlement de Dotay, Intendance & Gouvernement de Maubeuge, a 138 habitans.

MONCEAU sur Oise, dans la Picardie, Diocèse de Laon, Parlement de Paris, Intendance de Soissons, Election de Guise, a 265 habitans.

MONCEAUX, *Monticelli*, Maison Royale; dans la Brie, Diocèse de Meaux, Parlement & Intendance de Paris, Election de Meaux, a 446 habitans. Il y a un Château, situé à deux lieus de Meaux à l'entrée d'un bois. La Reine Catherine de Medicis fit premierement bâtir le Château de Monceaux en 1547. dans une place champêtre, & l'orna de jardins. Henry IV. fit refaire ce bâtiment de forme nouvelle, & le donna à Gabrielle d'Estrees, qui porta quelque tems le nom de Marquise de Monceaux. Après sa mort il fut réuni au Domaine, & c'est encore aujourd'hui une Maison Royale.

MONCEAUX, dans la Normandie, Diocèse de Bayeux, Parlement de Rouën, Intendance de Caën, Election de Bayeux, a 276 habitans.

les MONCEAUX, dans la Normandie, Diocèse de Lisieux, Parlement & Intendance de Rouën, Election de Pont-l'Evêque, a 216 habitans. Les Religieux de sainte Barbe en sont Seigneurs.

MONCEAUX, dans le Perche, Diocèse de Sées, Parlement de Paris, Intendance d'Alençon, Election de Mortagne, a 215 habitans.

MONCEAUX, dans la Normandie, Diocèse d'Evreux, Parlement de Rouën, Intendance d'Alençon, Election de Conches, a 44 habitans.

MONCEAUX, dans la Normandie, Diocèse, Parlement & Intendance de Rouën, Election de Magny, a 657 habitans. C'est à M. de la Rochefoucault.

MONCEAUX-sur-Azy, dans le Nivernois, Diocèse de Nevers, Parlement de Paris, Intendance de Moulins, Election de Nevers, a 87 habitans. C'est une des Châtellenies du Duché de Nevers. Cette Paroisse est à cinq lieus de Nevers; c'est bon terroir à froment: il y a quelques vignes de médiocre rapport: les pacages sont resterez. M. de Valotte en est Seigneur.

MONCEAUX, dans le Dauphiné, Diocèse de Vienne, Parlement & Intendance de Grenoble, Election de Vienne, a 268 habitans.

MONCEILLES, Abbaye, de l'Ordre de Cîteaux, fille de Clairvaux, bâtie dans les marais du bas Poitou, en 1210. Elle est de l'Intendance de Poitiers, dans le Diocèse de la Rochelle.

MONCEL, dans le pays Meulin, Diocèse, Parlement, Intendance & Recette de Metz, a 315 habitans.

MONCEL, Abbaye de Prémontré, dans le Diocèse de Châlons. L'Abbé & les Religieux ont quatre mille livres à partager ensemble.

la MONCEL, sur les frontieres de Champagne, Diocèse de Reims, Parlement de Metz, Intendance de Châlons, Recette de Sedan, a 106 habitans.

MONCEL, Abbaye de Filles, de l'Ordre de sainte Claire, dans le Diocèse de Beauvais. Cette Abbaye est située près de Pont-sainte-Maixence. Elle fut fondée en 1309. sous Philippe le Bel, & ne fut bâtie qu'en 1335. sous Philippe de Valois.

MONCEL, dans la Bourgogne, Diocèse de Bellay, Parlement & Intendance de Dijon, Bail-

liage & Recette de Bresse, a 65 habitans.  
**MONCENOU**, *Mons Canobii*, dans le Berry.

**MONCEY**, dans la Franche-Comté, Diocèse, Parlement, Intendance, Bailliage & Recette de Besançon, a 108 habitans.

**MONCEY-lez-Vesoul**, dans la Franche-Comté, Diocèse, Parlement & Intendance de Besançon, Bailliage & Recette de Vesoul, a 146 habitans.

**MONCEY** ou Moncé, *Mons Calistis*, Abbaye de Filles de l'Ordre de Cîteaux, dans le Diocèse de Tours. Elle fut fondée en 1216 par un Bourgeois de Tours : elle a quatre mille livres de rente.

**MOUCHALY**, dans le Limosin, Diocèse de Limoges, Parlement de Bordeaux, Intendance & Election de Limoges, a 40 habitans.

**MONCHANS**, dans l'Armagnac, Diocèse d'Auch, Parlement de Toulouse, Intendance d'Auch, Election d'Armagnac, a 264 habitans.

**MONCHARNOT**. Il y a une Mairie Royale ressortissante au Bailliage de Langres.

**MONCHAUDÉ**, Bourg, dans la Saintonge, Diocèse de Saintes, Parlement de Bordeaux, Intendance de la Rochelle, Election de Saintes, a 255 habitans.

**MONCAUVET**, dans la Normandie, Diocèse de Bayeux, Parlement de Roüen, Intendance de Caën, Election de Vire, a 785 habitans.

**MONCHAUVETTE**, dans la Beauce, Diocèse de Chartres, Parlement & Intendance de Paris, Election de Mantes, a 300 habitans.

**MONCHAUX**, dans la Normandie, Diocèse, Parlement & Intendance de Roüen, Election d'Eu, a 289 habitans. C'est à M. le Duc du Maine.

**MONCHAUX**, dans la Flandre, Diocèse de Cambrai, Parlement de Douäy, Intendance de Maubeuge, Prevôté le Comte, a 785 habitans.

**MONCHAUX**, dans l'Artois, Diocèse d'Arras, Parlement de Paris, Intendance d'Amiens, Gouvernance d'Arras, Bailliage & Recette de S. Pol, a 122 habitans.

**MONCHAUX**, Ferme, dans la Picardie, Diocèse d'Amiens, Parlement de Paris, Intendance d'Amiens, Election d'Abbeville, a 168 habitans.

**MONCHAUX**, dans la Flandre Vallonne, Diocèse de Tournay, Parlement de Douäy, Intendance & Subdelegation de Lille, a 400 habitans.

**MONCHE & Hercourt**, dans la Picardie, Diocèse d'Amiens, Parlement de Paris, Intendance & Election d'Amiens, a 318 habitans.

**MONCHECOURT**, dans la Flandre Vallonne, Diocèse d'Arras, Parlement de Douäy, Intendance de Lille, Subdelegation de Bouchain, a 115 habitans.

**MONCHELET**, dans la Picardie, Diocèse d'Amiens, Parlement de Paris, Intendance d'Amiens, Election d'Abbeville, a 92 habitans.

**MONCHES**, dans le bas Armagnac, Diocèse d'Auch, Parlement de Toulouse, Intendance d'Auch, Election d'Alzarac, a 318 habitans.

**MONCHET**, dans l'Artois, Diocèse d'Arras, Parlement de Paris, Intendance d'Amiens, Gouvernance d'Arras, Bailliage & Recette d'Héidin, a 17 habitans.

**MONCHEVREL** ou Montchevrel, *Mons Capreoli*, dans la Normandie, Diocèse de Séez, Parlement de Roüen, Intendance & Election d'Alençon, a 710 habitans.

**MONCHEVREUIL**, aujourd'hui Marquisat, situé dans la Paroisse de Frenaud, au Vexin Normand : il appartient depuis long-tems à la Maison de Mornai.

**MONCHEVRIER** ou Montchevrier, dans le Berry, Diocèse de Bourges, Parlement de Paris, Intendance de Bourges, Election de la Châtre, a 375 habitans.

**MONCHEUX**, dans le pays Messin, Diocèse, Parlement, Intendance & Recette de Metz, a 175 habitans.

**MONCHIEZ** Notre-Dame, dans l'Artois, Diocèse d'Arras, Parlement de Paris, Intendance d'Amiens, Gouvernance, Bailliage & Recette d'Arras, a 25 habitans.

**MONCHIN**, dans la Flandre Vallonne, Diocèse de Tournay, Parlement de Douäy, Intendance & Subdelegation de Lille, a 600 habitans.

**MONCHY**, *Montiacum*, dans la Normandie, Diocèse, Parlement & Intendance de Roüen, Election d'Eu, a 452 habitans. M. d'Autieul en est Seigneur.

**MONCHY aux Bois**, dans l'Artois, Diocèse d'Arras, Parlement de Paris, Intendance d'Amiens, Gouvernance, Bailliage & Recette d'Arras, a 327 habitans.

**MONCHY-Breton**, dans l'Artois, Diocèse d'Arras, Parlement de Paris, Intendance d'Amiens, Gouvernance d'Arras, Bailliage & Recette de S. Pol, a 134 habitans.

**MONCHY-Cayeux**, dans l'Artois, Diocèse d'Arras, Parlement de Paris, Intendance d'Amiens, Gouvernance d'Arras, Bailliage & Recette de S. Pol, a 204 habitans.

**MONCHY-la-Gache**, dans la Picardie, Diocèse de Noyon, Parlement de Paris, Intendance d'Amiens, Election de Peronne, a 750 habitans.

**MONCHY-le-Pierreux**. Voyez Mouchy.

**MONCHY-le-Charel**, dans la Picardie, Diocèse de Beauvais, Parlement & Intendance de Paris, Election de Beauvais, a 458 habitans. Il y a un Chapitre composé de six Chanoines & d'un Trésorier, qui ont chacun quatre cens livres. Ces Benefices sont à la nomination de M. le Duc de Noailles Seigneur du lieu. Cette Terre vaut environ treize mille livres.

**MONCHY-Preux**, dans l'Artois, Diocèse d'Arras, Parlement de Paris, Intendance d'Amiens, Gouvernance, Bailliage & Recette d'Arras, a 146 habitans.

**MONCHY-S. Eloy**, dans la Picardie, Diocèse de Beauvais, Parlement de Paris, Intendance de Soissons, Election de Clermont, a 178 habitans.

**MONCION**, Prieuré, dans le Diocèse de Meaux. Son revenu est de trois cens livres.

**MONCIVRY**, *Mons Iberiacus*, près de Paris entre Bicêtre & Villejuif.

**MONCLA**, dans le Bern, Diocèse de Lescar, Parlement de Pau, Intendance d'Auch, Sénéchaussée & Recette de Morlas, a 94 habitans.

**MONCLA**, dans le Rouergue, Diocèse de Vâbres, Parlement de Toulouse, Intendance de Montauban, Election de Milhaud, a 418 habitans.

**MONCLAN** ou S. Georges de Monclan, dans le Perigord, Diocèse de Perigueux, Parlement & Intendance de Bordeaux, Election de Perigueux, a 820 habitans.

**MONCLAR**, Bourg, Marquisat, dans le Quercy, Diocèse de Montauban, Parlement de

Toulouse a 555 habitans.

**MONC** de Sisteron, guerre & une ancienne

**MONC** de Comenec d'Auch habitans.

**MONC** d'Auch, E

**MONC** Cahors, P

**MONC** de Basas, E

**MONC** de Monclar, c

**MONC** de Ager, de

**MONC** de Cal

**MONC** de M

**MONC** de Besan

**MONC** de Reims, E

**MONC** Diocèse de

**MONC** de Tou

**MONC** de

**MONC** de

**MONC** de

**MONC** de

**MONC** de

**MONC** de

**MONC** de

**MONC** de

**MONC** de

**MONC** de

**MONC** de

**MONC** de

**MONC** de

**MONC** de

**MONC** de

**MONC** de

**MONC** de

**MONC** de

**MONC** de



hui Marqui-  
-u Vexin  
-g- tems à la  
evrier, dans  
nt de Paris ;  
Châtre, a 375  
essin, Dio-  
te de Metz,  
ans l'Artois ;  
Intendance  
Recette d'Ar-  
e Vallonne,  
Boisay, Inten-  
o habitans.  
Normandie,  
Rotien, Elec-  
ul en est Sei-  
ois, Diocèse  
ndance d'A-  
cette d'Arras,  
ois, Diocèse  
ce d'Amiens,  
Recette de S.  
ois, Diocèse  
ce d'Amiens,  
Recette de S.  
la Picardie,  
Paris, Inten-  
ne, a 750 ha-  
R Mouchy.  
la Picardie,  
Intendance de  
habitans. Il y a  
es & d'un Tré-  
res. Ces Bene-  
D. de Noail-  
environ trei-  
ois, Diocèse  
nce d'Amiens,  
d'Arras, a 146  
Picardie, Dio-  
aris, Intendan-  
e, a 178 habi-  
e Diocèse de  
livres.  
près de Paris  
Diocèse de Lef-  
d'Auch, Séné-  
4 habitans.  
e, Diocèse de  
Intendance de  
e, a 418 habi-  
de Monclan ;  
gieux, Parle-  
ction du Peri-  
iffat, dans le  
Parlement de

Toulouse, Intendance & Election de Montauban, a 555 habitans.  
**MONCLAR**, dans la Provence, Diocèse de Sisteron, Parlement & Intendance d'Aix, Viguerie & Recette de Seyne, a 218 habitans. C'est une ancienne Baronie.  
**MONCLAR**, dans le Comté & du Diocèse de Comenges, Parlement de Toulouse, Intendance d'Auch, Election de Comenges, a 168 habitans.  
**MONCLAR**, dans l'Armagnac, Diocèse d'Auch, Parlement de Toulouse, Intendance d'Auch, Election d'Armagnac, a 186 habitans.  
**MONCLARA**, dans le Quercy, Diocèse de Cahors, Parlement de Toulouse, Intendance de Monrauban, Election de Cahors, a 214 habitans.  
**MONCLARIS**, dans le Basadois, Diocèse de Basas, Parlement & Intendance de Bordeaux, Election de Condom, a 169 habitans.  
**MONCLARVILLE** ou S. Clair & S. Jean de Monclarville, Annexes, dans l'Agenois, Diocèse d'Agen, Parlement & Intendance de Bordeaux, Election d'Agen, a 875 habitans.  
**MONCLAUSUN**, dans le Quercy, Diocèse de Cahors, Parlement de Toulouse, Intendance de Montauban, Election de Cahors, a 218 habitans.  
**MONCLEY**, dans la Franche-Comté, Diocèse, Parlement, Intendance, Bailliage & Recette de Besançon, a 186 habitans.  
**MONCHIN**, dans la Champagne, Diocèse de Reims, Parlement de Paris, Intendance de Châlons, Election de Rhetel, a 122 habitans.  
**MONCONJOU L**, dans le haut Languedoc, Diocèse de Castres, Parlement & Intendance de Toulouse, Recette de Castres, a 465 habitans.  
**MONCONTOUR**, *Monconturium*, *Mons Conturi*, *Mons Consularis*, Ville, dans le Poitou, Diocèse de Poitiers, Parlement de Paris, Intendance de Tours, Election de Richelieu, a 385 habitans. Cette Ville est du petit pays de Mirébaiais, sur la Dive, à neuf lieues de Saumur & à quatre de Loudun ; elle est célèbre pour la grande victoire que les Catholiques, commandez par Henry III. pour lors Duc d'Anjou, remporterent sur les Huguenots en 1569.  
**MONCONTOUR** Château, dans la Touraine, vers Amboise.  
**MONCONTOUR**, Ville, dans la Bretagne, Diocèse de S. Brieux, Parlement de Rennes, Intendance de Nantes, Recette de S. Brieux, a 1310 habitans. Cette Ville, dont la Paroisse est dédiée à S. Michel, est située à quatre lieues de S. Brieux & à quatre de Lamballe ; elle député aux Etats de la Province.  
**MONCORNEIL** Dernier, Bourg, dans le bas Armagnac, Diocèse d'Auch, Parlement de Toulouse, Intendance d'Auch, Election d'Astarac, a 364 habitans.  
**MONCORNEIL** d'Estanson, dans le bas Armagnac, Diocèse d'Auch, Parlement de Toulouse, Intendance d'Auch, Election d'Astarac, a 218 habitans.  
**MONCORNET**, *Mons Corneti*, *Mons Cornatus*, Bourg, dans la Picardie, Diocèse de Laon, Parlement de Paris, Intendance de Soissons, Election de Laon, a 1000 habitans. Ce Bourg est sur une montagne, au bord de la Serre, dans la Thierarchie aux frontieres du Rhetelois. Il y a une Manufacture de grosses serges.  
**MONCOUR**, dans la Franche-Comté, Diocèse, Parlement & Intendance de Besançon, Bail-

liage & Recette de Vesoul, a 96 habitans.  
**MONCOUTANT**, Bourg, dans le Poitou, Diocèse de Poitiers, Parlement de Paris, Intendance de Poitiers, Election de Thouars, a 1460 habitans.  
**MONCOY**, dans la Bourgogne, Diocèse de Besançon, Parlement & Intendance de Dijon, Bailliage & Recette de Châlon, Grenier à sel de S. Laurent, a 182 habitans. C'est pays de bois & de marais.  
**MONCRABEAU**, Bourg, dont le Condomois, Diocèse de Condom, Parlement & Intendance de Bordeaux, Election de Condom, a 418 habitans.  
**MONCUBE & Lonfengueine**, dans la Gascogne, Diocèse d'Acqs, Parlement de Bordeaux, Intendance d'Auch, Election des Lannes, a 236 habitans.  
**MONGUCQ**, Ville, Justice Royale, dans le Quercy, Diocèse de Cahors, Parlement de Toulouse, Intendance de Montauban, Election de Cahors, a 396 habitans.  
**MONCY**, dans la Normandie, Diocèse de Bayeux, Parlement de Rotien, Intendance de Caën, Election de Vire, a 675 habitans.  
**MONCY & le Netz**, dans la Picardie, Diocèse de Laon, Parlement de Paris, Intendance de Soissons, Election de Laon, a 192 habitans.  
**les MONCYROUX**, dans la Marche, Diocèse de Limoges, Parlement de Paris, Intendance de Moulins, Election de Gucret, a 318 habitans.  
**MONDARDIER**, Paroisse basse, dans le bas Languedoc, Diocèse d'Alais, Parlement de Toulouse, Intendance de Montpellier, Recette d'Alais, a 388 habitans.  
**MONDARDIER**, Paroisse haute, dans le bas Languedoc, Diocèse d'Alais, Parlement de Toulouse, Intendance de Montpellier, Recette d'Alais, a 240 habitans.  
**MONDAYE** ou Mondée, *Mons Dei*, Abbaye de Prémontrez, dans la Normandie, Diocèse de Lisieux, qu'oiqu'enclavée dans le Diocèse de Bayeux. Elle fut fondée en 1214 par Jourdain de Hommet Evêque de Lisieux, & augmentée par S. Louis. Les bâtimens en sont beaux, & les revenus d'environ vingt mille livres, tant pour l'Abbé que pour les Religieux, qui sont réformez.  
**MONDEBAT**, dans le Bearn, Diocèse de Lescar, Parlement de Pau, Intendance d'Auch, Sénéchaussée & Recette de Morlas, a 28 habitans.  
**MONDEJEU**, petite Terre en Champagne, située entre le Chefne & l'Abbaye du Mondieu.  
**MONDELIF**, dans la Normandie, Diocèse, Parlement & Intendance de Rotien, Election de Caudebec, a 196 habitans. M. de la Croizette en est Seigneur.  
**MONDE MANT**, dans la Brie, Diocèse de Troyes, Parlement de Paris, Intendance de Châlons, Election de Sezanne, a 68 habitans.  
**MONDENARD**, Bourg, dans le Quercy, Diocèse de Cahors, Parlement de Toulouse, Intendance de Montauban, Election de Cahors, a 318 habitans.  
**MONDESCOURT**, dans la Picardie, Diocèse de Noyon, Parlement de Paris, Intendance de Soissons, Election de Noyon, a 165 habitans.  
**MONDESIR**, dans le Gâtinois Orléanois, Diocèse de Sens, Parlement & Intendance de Paris, Election d'Estampes, a 126 habitans.  
**MONDEVER**, dans la Bretagne, Diocèse & Parlement de Rennes, Intendance de Nantes,

Recette de Rennes, a 368 habitans.

MONDEVILLE, dans la Normandie, Diocèse de Bayeux, Parlement de Rouen, Intendance & Election de Caën, a 457 habitans.

MONDEVILLE, dans le Gâtinois, Diocèse de Sens, Parlement & Intendance de Paris, Election de Melun, a 330 habitans.

MONDIDIER, *Mons Desiderii*, Ville, dans la Picardie, Diocèse d'Amiens, Parlement de Paris, Intendance d'Amiens, Chef-lieu d'une Election, a 1430 habitans. Cette Ville a une Coutume particulière qui s'étend même dans une partie du Prétidial de Beauvais: c'est la Courume de Peronne que l'on y observe. Elle est Siège d'une Prevôte non ressortissante, d'un Bailliage, d'un Grenier à sel & d'une Maréchaussée: elle est sur une montagne à vingt lieues de Paris, & à sept lieues d'Amiens & de Noyon, dans le pays de Santerre. Cette Ville est ancienne: quelques Roys de la troisième race y ont eu un Palais, & y ont tenu leur Cour. Elle a appartenu pendant quelque tems aux Ducs de Bourgogne, auxquels elle avoit été cédée en 1466. mais à la mort de Charles le Terrible, Louis XI. l'a réunie à la Couronne, avec les autres Villes de Picardie.

Il y a dans cette Ville le Prieuré de Notre-Dame, de l'Ordre de Cluny, qui vaut quatre mille quatre cents livres au Prieur, & les Religieux en tirent trois mille six cents livres; une Maison de Sœurs Grises, un Couvent d'Ursulines, un de Capucins, un Hôpital général & un Collège, presque entièrement abandonné.

MONDILHAY, dans le Comté & du Diocèse de Comenges, Parlement de Toulouse, Intendance d'Auch, Election de Comenges, a 186 habitans.

MONDION, dans le Poitou, Diocèse, Parlement & Intendance de Poitiers, Election de Châtelleraut, a 495 habitans.

MONDIONDO, dans la Gascogne, Diocèse de Bayonne, Parlement de Bordeaux, Intendance d'Auch, Recette de Bayonne, a 967 habitans.

MONDOMERG, dans le Quercy, Diocèse de Montauban, Parlement de Toulouse, Intendance & Election de Montauban, a 40 habitans.

MONDONVILLE, dans la Beauce, Diocèse de Chartres, Parlement de Paris, Intendance d'Orléans, Election de Chartres, a 158 habitans.

MONDOUBLEAU, *Mons Dubleii*, Ville, Baronie, dans le Vendômois, Diocèse du Mans, Parlement de Paris, Intendance de Tours, Election de Château-Lair, a 931 habitans. Cette Ville est ancienne, elle étoit autrefois de la Province du Maine. Elle avoit des Seigneurs ou Barons particuliers, vassaux des Comtes d'Anjou. Ils s'appelloient Dublel ou Doubleau, dont lui est venu son nom; sa Jurisdiction s'étend sur seize Paroisses.

MONDOULENS, dans l'Agénois, Diocèse d'Agen, Parlement & Intendance de Bordeaux, Election d'Agen, a 200 habitans.

MONDOUZIL, dans le haut Languedoc, Diocèse, Parlement, Intendance & Recette de Toulouse, a 91 habitans.

MONDRAINVILLE, dans la Normandie, Diocèse de Bayeux, Parlement de Rouen, Intendance & Election de Caën, a 196 habitans.

MONDREPUIS, dans la Picardie, Diocèse de Laon, Parlement de Paris, Intendance de Soissons, Election de Guise, a 358 habitans.

MONDREVILLE, dans le Gâtinois, Diocèse de Sens, Parlement & Intendance de Paris, Election de Nemours, a 372 habitans.

MONDREVILLE, dans la Beauce, Diocèse

de Chartres, Parlement & Intendance de Paris, Election de Manes, a 245 habitans.

MONDRY, Bois, de cinq cens quatre-vingt-deux arpens & demi, de la Mairiſſe de Montmarault.

MONDUROCH, Bois, de trois cens cinquante arpens, dans la Mairiſſe de Valognes.

MONÉINS, *Moncaji*, dans le Bearn, Diocèse d'Oleron, Parlement de Pau, Intendance d'Auch, Sénéchaussée & Recette d'Oleron, a 1710 habitans. Aux environs de cette Ville il y a des mines de plomb, de cuivre, de fer; & l'on trouve sur les montagnes beaucoup de sapins, dont on fait des planches & des mats de navires. Cette Ville est peuplée pour la petitesse. Ses environs sont abondans.

MONERVAL, dans la Normandie, Diocèse, Parlement & Intendance de Rouen, Election de Lions, a 360 habitans. C'est à Madame de Campulay.

MONESPLE, dans le Comté de Foix, Diocèse de Pamiers, Parlement de Toulouse, Intendance & Recette de Rouffillon, a 418 habitans.

MONESTAY, sur l'Allier, dans le Bourbonnois, Diocèse de Clermont, Parlement de Paris, Intendance & Election de Moulins, a 696 habitans. C'est une Paroisse à cinq lieues de Moulins, & une lieue & demie de S. Pourçain, sur les bords de l'Allier, partie en plaine: terres à seigle & à avoine; l'autre partie en monçueles: terres fortes à froment de bon rapport: grand vignoble d'un produit considérable; il y a quelque bois modernes & quelques étangs, beaucoup de menus fruits. M. de Soubise en est Seigneur.

MONESTAY, sur Loire, dans le Bourbonnois, Diocèse d'Autun, Parlement de Paris, Intendance & Election de Moulins, a 300 habitans. C'est une Paroisse sur les bords de la Loire, à sept lieues de Moulins, en plaine; terres varennes à seigle, d'un bon rapport; il y a suffisamment des foins & des pacages pour la nourriture des bestiaux l'hiver & l'été, avec un profit raisonnable. Il y a quelques cantons de bois modernes: point de menus fruits. M. de Châteaunorant en est Seigneur.

MONESTIER, *Monestrium*, dans le Bourbonnois, Diocèse de Clermont, Parlement de Paris, Intendance de Moulins, Election de Gannat, a 247 habitans. Ce Bourg est à une lieue de la Ville de Chantelle-le-Château, faisant partie du Duché du Bourbonnois. La Taille y est personnelle: la Cure vaut six cents livres; le Prevôt de Vaux en est Collateur: plusieurs Annexes en dépendent. C'est pays à bled, seigle, prez, forêt & taillis. M. le Duc en est Seigneur, à cause de la Châtellenie de Chantelle.

MONESTIER-Neuf, dans le Périgord, Diocèse de Sarlat, Parlement & Intendance de Bordeaux, Election de Sarlat, a 176 habitans.

MONESTIER ou sainte Croix de Monestier, dans le Périgord, Diocèse de Sarlat, Parlement & Intendance de Bordeaux, Election de Sarlat, a 160 habitans.

MONESTIER, dans le bas Languedoc, Diocèse de Mende, Parlement de Toulouse, Intendance de Montpellier, Recette de Mende, a 117 habitans.

MONESTIER d'Ambel, dans le Dauphiné, Diocèse, Parlement, Intendance & Election de Grenoble, a 406 habitans.

MONESTIER de Clermont, Bourg, dans le Dauphiné, Diocèse, Parlement, Intendance & Election de Grenoble, a 314 habitans. Ce Bourg

Bourg e  
cinq lieu  
quelle le  
eaux s'él  
de jet d'  
au contr  
s'élèvent

MON  
né, Dioc  
de Gren  
MON

Theofred  
Puy, Pa  
Montpell  
y a une A

le MO  
ſe de Cler  
de Riom,

MON  
haut Lang  
Intendance  
habitans. C

d'Alby; c'  
elle appart

MON  
Diocèse d  
ce de Toul  
bitans.

MONÉ  
d'Austrer  
tion de Tor

MONÉ  
cèſe, Parle  
liage & Re

MONÉ  
Diocèse de  
noble, Elec

MONÉ  
Dauphiné,  
dence de Gr

bitans. Les h  
merce de M  
épandent en

Espagne &  
commerce; c

est à deux lie  
l'ancienne St

MONÉ  
moſin, Dio  
deux, Inten

les, a 376 h  
MONÉ

Diocèse de  
tendance de  
habitans.

MONÉ  
Soissons, Pa  
ſons, Electi

de l'Ordre d  
Roy Dagobe

MONÉ  
ſe de Vienne

ble, Election  
MONÉ

Clermont, P  
tion de Mou

noſſe à six lie  
pays de mon  
duit: terres s  
peu de foins  
Le principal r  
Seigneur.

Bourg est dans le Diois au pied des montagnes, à cinq lieues de Grenoble. Il y a une fontaine, sur laquelle les gens du pays ont remarqué que quand les eaux s'élèvent de la hauteur d'une pique en forme de jet d'eau, elles annoncent une année stérile, & au contraire une année abondante quand elles ne s'élèvent pas si haut.

MONESTIER, du Percy, dans le Dauphiné, Diocèse, Parlement, Intendance & Election de Grenoble, a 216 habitans.

MONESTIER - S. Chaffre, *Monasterium S. Theofredi*, dans le bas Languedoc, Diocèse du Puy, Parlement de Toulouse, Intendance de Montpellier, Recette du Puy, a 1000 habitans. Il y a un Abbaye de Bénédictins. Voyez S. Chaffre.

le MONESTIER, dans l'Auvergne, Diocèse de Clermont, Parlement de Paris, Intendance de Riom, Election d'Issoire, a 620 habitans.

MONESTIEUS, *Monasteria*, Ville, dans le haut Languedoc, Diocèse d'Alby, Parlement & Intendance de Toulouse, Recette d'Alby, a 498 habitans. Cette Ville est sur le Ceron, à deux lieues d'Alby; c'est une des douze principales du Diocèse; elle appartient à l'Archevêque.

MONESTIERS, dans le haut Languedoc, Diocèse de Carcassonne, Parlement & Intendance de Toulouse, Recette de Carcassonne, a 42 habitans.

MONETAU, dans la Champagne, Diocèse d'Auterre; Parlement & Intendance de Paris, Election de Tonnerre, a 186 habitans.

MONETÉY, dans la Franche-Comté, Diocèse, Parlement & Intendance de Besançon, Bailliage & Recette d'Orgelet, a 60 habitans.

MONETIER - Alemond, dans le Dauphiné, Diocèse de Gap, Parlement & Intendance de Grenoble, Election de Gap, a 314 habitans.

MONETIER de Briançon, Bourg, dans le Dauphiné, Diocèse d'Ambrun, Parlement & Intendance de Grenoble, Recette de Briançon, a 481 habitans. Les habitans de ce lieu s'appliquent au commerce de Mercerie, Quinquallerie & Estampes; ils se répandent non seulement dans le Royaume, mais en Espagne & en Italie; ils font très-fidèles dans le commerce, qu'ils entendent parfaitement. Ce Bourg est à deux lieues de Briançon; l'on croit que c'est l'ancienne *Synabatio*.

MONETIER - le - Port-Dieu, dans le Limosin, Diocèse de Limoges, Parlement de Bordeaux, Intendance de Limoges, Election de Tulle, a 376 habitans.

MONETIER - Merlines, dans le Limosin, Diocèse de Limoges, Parlement de Bordeaux, Intendance de Limoges, Election de Tulle, a 350 habitans.

MONÉVAL, dans la Picardie, Diocèse de Soissons, Parlement de Paris, Intendance de Soissons, Election de Crépy. Il y a une Abbaye de Filles de l'Ordre de S. Benoit. On la croit fondée par le Roy Dagobert, qui y avoit établi des Moines.

MONFALCOU, dans le Dauphiné, Diocèse de Vienne, Parlemens & Intendance de Grenoble, Election de Vienne, a 276 habitans.

MONFAN, dans le Bourbonnois, Diocèse de Clermont, Parlement de Paris, Intendance & Election de Moulins, a 808 habitans. C'est une Paroisse à six lieues de Moulins & une de l'Allier; c'est pays de monticules, grand vignoble de bon produit; terres fortes & froment de bon rapport; très-peu de foins & pacages; peu de profit des bestiaux. Le principal revenu est en vin. M. de Persat en est Seigneur.

MONFERMIER, dans le Quercy, Diocèse de Montauban, Parlement de Toulouse, Intendance & Election de Montauban, a 128 habitans.

MONFERNEY, dans la Franche-Comté, Diocèse, Parlement & Intendance de Besançon, Bailliage & Recette de Vesoul, a 69 habitans.

MONFERRA, dans le Dauphiné, Diocèse de Vienne, Parlement & Intendance de Grenoble, Election de Vienne, a 410 habitans.

MONFERRAG, Bourg, dans le bas Armagnac, Diocèse de Lectoure, Parlement de Toulouse, Intendance d'Auch, Election de Lomagne, a 460 habitans.

MONFERRAND, dans le Rotierguc, Diocèse de Rodez, Parlement de Toulouse, Intendance de Montauban, Election de Rodez, a 212 habitans.

MONFERRAT, *Castrum Montis Ferrati*, dans la Provence, Diocèse de Fréjus, Parlement & Intendance d'Aix, Viguerie & Recette de Draguignan, a 128 habitans.

MONFEY, dans la Champagne, Diocèse de Tonnerre, Parlement & Intendance de Paris, Election de S. Florentin, a 365 habitans.

MONFIQUET, dans la Normandie, Diocèse de Bayeux, Parlement de Rouen, Intendance de Caën, Election de Bayeux, a 472 habitans.

MONFLAINE, dans la Normandie, Diocèse, Parlement & Intendance de Rouen, Election de Gisors, a 355 habitans.

MONFLANQUIN, Ville, dans l'Agenois, Diocèse d'Agen, Parlement & Intendance de Bordeaux, Election d'Agen, a 1720 habitans. Elle est sur le Lez, à sept lieues d'Agen. Il y a Justice Royale.

MONFLEUR, dans la Franche-Comté, Diocèse, Parlement & Intendance de Besançon, Bailliage & Recette d'Orgelet, a 137 habitans.

MONFONTENELLE, dans la Flandre, Diocèse de Cambrai, Parlement de Douay, Intendance de Maubeuge, Gouvernance & Recette d'Avesnes, a 30 habitans.

MONFORT, dans la Normandie, Diocèse, Parlement & Intendance de Rouen, Election de Pontaudemer, a 405 habitans. M. de Tresme en est Seigneur.

MONFOUCOUR, Bourg, dans le Maine, Diocèse du Mans, Parlement de Paris, Intendance de Tours, Election de Laval, a 410 habitans.

MONFREVILLE, dans la Normandie, Diocèse de Bayeux, Parlement de Rouen, Intendance de Caën, Election de Bayeux, a 472 habitans.

MONFRIN, Marquisat, dans le bas Languedoc, Diocèse d'Uzès, Parlement de Toulouse, Intendance de Montpellier, Recette d'Uzès, a 1060 habitans. Il y a auprès de ce lieu une fontaine d'eaux minerales très-estimées; on les prend ordinairement dans la Canicule.

MONFURNON, *Castrum de Monte Furono*, dans la Provence, Diocèse, Parlement & Intendance d'Aix, Viguerie & Recette de Forcalquier, a 318 habitans.

MONGAILLARD, Ville, dans la Gasconne, Diocèse d'Acqs, Parlement de Bordeaux, Intendance d'Auch, Election des Lannes, a 1812 habitans.

MONGAILLARD, dans la Gasconne, Diocèse de Tarbes, Parlement de Toulouse, Intendance d'Auch, Recette du Comté de Bigorre, a 470 habitans.

MONGAILLARD, dans l'Armagnac,

Diocèse d'Auch, Parlement de Toulouse, Intendance d'Auch, Election d'Armagnac, a 186 habitans.

MONGAILLARD, dans le Comté & du Diocèse de Comenges, Parlement de Toulouse, Intendance d'Auch, Election de Comenges, a 112 habitans.

MONGAILLARD, *Castrum de Monte Gardi*, dans le Comté de Foix, Diocèse de Pamiers, Parlement de Toulouse, Intendance & Recette de Rouffillon, a 286 habitans.

MONGAROUlt, dans la Normandie, Diocèse de Sées, Parlement de Rouen, Intendance d'Alençon, Election d'Argentan, a 429 habitans.

MONGARLON, Peyraube, &c. dans le Bearn, Diocèse de Lescar, Parlement de Pau, Intendance d'Auch, Sénéchaussée & Recette de Morlas, ont 122 habitans.

MONGAUCHE & Vareilles, dans le Comté & du Diocèse de Comenges, Parlement de Toulouse, Intendance d'Auch, Election de Comenges, a 100 habitans.

MONGAUDIER, dans la Bourgogne, Diocèse d'Autun, Parlement & Intendance de Dijon, Bailliage & Recette d'Avalon, a 69 habitans.

MONGAUDRY, dans le Perche, Diocèse de Sées, Parlement de Paris, Intendance d'Alençon, Election de Mortagne, a 172 habitans.

MONGAUZY, *Mons Gaudii*, dans le Basadois, Diocèse de Basas, Parlement & Intendance de Bordeaux, Election de Condom, a 345 habitans.

MONGEFOND, dans la Franche-Comté, Diocèse, Parlement & Intendance de Besançon, Bailliage & Recette d'Orgelet, a 74 habitans.

MONGEJOYE, dans la Franche-Comté, Diocèse, Parlement & Intendance de Besançon, Bailliage & Recette d'Ornans, a 286 habitans.

MONGELOS, dans la basse Navarre, Diocèse de Bayonne, Parlement de Pau, Intendance d'Auch, pays de Cize, a 186 habitans.

MONGENOUX, dans le Bourbonnois, Diocèse de Bourges, Parlement de Paris, Intendance de Bourges, Election de S. Amand, a 355 habitans.

MONGERAIN, dans la Picardie, Diocèse d'Amiens, Parlement de Paris, Intendance de Montdidier, a 215 habitans.

la MONGERIE, dans le Limosin, Diocèse de Limoges, Parlement de Bordeaux, Intendance & Election de Limoges, a 149 habitans.

MONGESTY, dans le Quercy, Diocèse de Cahors, Parlement de Toulouse, Intendance de Montauban, Election de Cahors, a 263 habitans.

MONGET, dans la Gascogne, Diocèse d'Acqs, Parlement de Bordeaux, Intendance d'Auch, Election de Lannes, a 426 habitans.

MONGIBAULT, dans le Limosin, Diocèse de Limoges, Parlement de Bordeaux, Intendance & Election de Limoges, a 355 habitans.

MONGIM, dans la Provence, Diocèse de Grasse, Parlement & Intendance d'Aix, Viguerie & Recette de Grasse, a 286 habitans.

MONGIVRAY, Bourg, dans le Berry, Diocèse de Bourges, Parlement de Paris, Intendance de Bourges, Election & Grenier à sel de la Châtre, a 450 habitans. Il est situé sur la riviere d'Indre, à quatorze lieus de Bourges, neuf d'Issoudun, un quart de lieue de la Châtre, au nord. Les terres sont à froment; & les vignes de grand rapport en vins blancs. La Cure est à la nomination de l'Archevêque de Bourges, & vaut quatre cens

livres. Il y a six ou sept Hameaux. La partie d'un des Fauxbourgs de la Châtre où il y a un Couvent de Capucins, est de cette Paroisse. Ces Religieux ont une Chapelle ornée d'un très beau Reliquaire de cette Province; il est plein de Reliques depuis le premier gradin de l'Autel jusqu'à la voute; & ces RR. PP. prétendent en avoir toutes les authentiques. Hors de l'Eglise Paroissiale, derriere le grand Autel est le Mausolée d'un Evêque ou Abbé, élevé de terre d'environ trois pieds; il est représenté sur sa tombe avec une mitre & une croisse, mais l'inscription est effacée & rompuë, & il n'en reste que ces mots:

*Hic jacet Dominus Livarius.*

MONGLAST, Marquisat, dans l'Election de Provins, appartenant au Comte de Chiverny. Il rapporte dix-huit mille livres de revenu.

MONGOGER, Marquisat, dans la Touraine, Diocèse de Tours, Parlement de Paris, Intendance de Tours, Election de Châteauchalon, a 555 habitans.

MONGON, dans le Poitou, Diocèse de la Rochelle, Parlement de Paris, Intendance de Poitiers, Election de Niort, a 600 habitans.

MONGON, dans la Touraine, vers Mlle Bouchard. C'est une Paroisse dont la Cure est à la Collation de l'Abbé de Millebec.

MONGRANS, dans la Gascogne, Diocèse d'Acqs, Parlement de Bordeaux, Intendance d'Auch, Election de Lannes, a 512 habitans.

MONGRETEIX, dans l'Auvergne, Diocèse de Clermont, Parlement de Paris, Intendance de Riom, Election de Clermont, a 485 habitans.

MONGUENIM, Bois de quatre-vingt-trois arpens, de la Maîtrise de Moulins.

MONGUIARD, dans le Perigord, Diocèse de Sarlat, Parlement & Intendance de Bordeaux, Election de Sarlat, a 85 habitans.

MONGUILLEM, dans le Comtelois; Diocèse de Condom, Parlement & Intendance de Bordeaux, Election de Condom, a 240 habitans.

MONHURT, dans le Basadois, Diocèse de Basas, Parlement & Intendance de Bordeaux, Election de Condom, a 142 habitans. C'étoit autrefois une Ville assez peuplée & forte, mais à présent ce n'est plus qu'un Village, à sept lieus de Basas, & à six de Condom, au bord de la Garonne.

MONIAC, dans l'Agnois, Diocèse d'Agen; Parlement & Intendance de Bordeaux, Election d'Agen, a 789 habitans.

MONJAVOLT, dans la Normandie, Diocèse, Parlement & Intendance de Rouen, Election de Gisors, a 620 habitans.

MONJAUX, Bourg, dans le Rouergue; Diocèse de Vâbres, Parlement de Toulouse, Intendance de Montauban, Election de Milhau, a 369 habitans.

MONIBAL, dans l'Agnois, Diocèse d'Agen, Parlement & Intendance de Bordeaux, Election d'Agen, a 200 habitans.

MONIERE, dans la Franche-Comté, Diocèse, Parlement & Intendance de Besançon, Bailliage & Recette de Dole, a 155 habitans.

MONIEUX, *Castrum de Ananils*, dans la Provence, Diocèse de Carpentras, Parlement & Intendance d'Aix, Bailliage & Recette d'Apt, a 560 habitans. Cette Paroisse est du nombre des terres adjacentes.

MONIGROS, Bois de deux cens dix ar-

pens cinq Pons.

MON, Diocèse de Toulouse

MON, d'Apt, Par & Recette

MON, dans le bment de T

Recette du qui est litu

côreaux, à Loire, au Puy y a fa

MONI, Diocèse de tendance de

755 habitans

MONJU, dans la Provi

dance d'Aix, a 418 habitans

MONLE, Diocèse de Recette des q

MONLE, Bourges, Parle

ges, Election Bourg est à un

reau-Meilhand

seau qui tire t

est personnel

appartenant à

livres. Son Co

Les terres y so

nes à la Châtre

MONLIA, Parlement, In

a 148 habitans

MONLIE, Basas, Parlem

Election de Cor

MONLIO, Diocèse de Comeng

MONLON, cèse de Comeng

dance d'Auch, habitans.

MONLUC, de Condom, de

deux, Election

MONLUC, la Bretagne, Di

nes, Intendanc

bitans.

MONMA, Diocèse de Sées

dance d'Alençon

bitans.

MONMUY, Diocèse d'Acqs

dance d'Auch,

tans.

MONNAY, de Lisleux, Parle

lencen, Election

MONNE, Perpignan, Com

cene de Rouffille

MONNE,

MONNEN,

pens cinquante-huit perches, de la Maitrise de S. Pons.

MONJOIRE, dans le haut Languedoc, Diocèse, Parlement, Intendance & Recette de Toulouse, a 454 habitans.

MONJOUX, dans la Provence, Diocèse d'Apt, Parlement & Intendance d'Aix, Viguerie & Recette d'Apt, a 168 habitans.

MONISTROL, *Monasterium*, Ville, dans le bas Languedoc, Diocèse du Puy, Parlement de Toulouse, Intendance de Montpellier, Recette du Puy, a 1325 habitans. Cette Ville, qui est située dans le Velay, est entre deux côreaux, à cinq lieux du Puy, & à une de la Loire, aux frontieres du Forez. L'Évêque du Puy y a sa maison de Campagne.

MONISTROL, dans le bas Languedoc, Diocèse de Mende, Parlement de Toulouse, Intendance de Montpellier, Recette de Mende, a 755 habitans.

MONJUSTIN, *Castellum de Monte Justino*, dans la Provence, Diocèse, Parlement & Intendance d'Aix, Viguerie & Recette de Forcalquier, a 418 habitans.

MONLEON, dans le haut Armagnac, Diocèse & Parlement de Toulouse, Intendance d'Auch, Recette des quatre Vallées, a 126 habitans.

MONLEVIS, dans le Berry, Diocèse de Bourges, Parlement de Paris, Intendance de Bourges, Élection de la Châtre, a 140 habitans. Ce Bourg est à une lieue de la Châtre, deux de Château-Meiland. & dix d'Issoudun. Il y passe un ruisseau qui tire son origine de deux étangs. La Taille est personnelle. La Seigneurie est un arrière-Fief appartenant à M. le Duc. La Cure vaut quatre cens livres. Son Collateur est M. l'Abbé de Pleinpiéd. Les terres y sont à froment; il faut adresser les Lettres à la Châtre.

MONLIAC, dans la Guienne, Diocèse, Parlement, Intendance & Election de Bordeaux, a 148 habitans.

MONLIETS, dans le Basadois, Diocèse de Basas, Parlement & Intendance de Bordeaux, Election de Condom, a 455 habitans.

MONLIOT. *Voyez Monelyot.*

MONLONG, dans le haut Armagnac, Diocèse de Comenges, Parlement de Toulouse, Intendance d'Auch, Recette des quatre Vallées, a 318 habitans.

MONLUC, dans le Condomois, Diocèse de Condom, Parlement & Intendance de Bordeaux, Election de Condom, a 260 habitans.

MONLUC ou S. Etienne de Monluc, dans la Bretagne, Diocèse de Nantes, Parlement de Rennes, Intendance & Recette de Nantes, a 418 habitans.

MONMARSAY, dans la Normandie, Diocèse de Séez, Parlement de Roüen, Intendance d'Alençon, Election d'Argentan, a 174 habitans.

MONMUY & Casalon, dans la Gascogne, Diocèse d'Aqs, Parlement de Bordeaux, Intendance d'Auch, Election des Lannes, a 699 habitans.

MONNAY, dans la Normandie, Diocèse de Lisieux, Parlement de Roüen, Intendance d'Alençon, Election de Bernay, a 465 habitans.

MONNEB, dans le Roussillon, Diocèse de Perpignan, Conseil, Intendance, Viguerie & Recette de Roussillon, a 106 habitans.

MONNEB, *Medicomum*, près d'Amboise.

MONNENS & Cluac, dans le haut Vivarez,

Diocèse de Viviers, Parlement de Toulouse Intendance de Montpellier, Recette de Viviers, a 363 habitans.

MONNEREN, dans le pays Messin, Diocèse, Parlement, Intendance & Recette de Metz, a 60 habitans.

MONNERVILLE, Bourg, dans la Beauce, Diocèse de Chartres, Parlement de Paris, Intendance d'Orléans, Election de Dourdan, a 315 habitans.

MONNES, dans le Rotiergue, Diocèse de Vâbres, Parlement de Toulouse, Intendance de Montauban, Election de Millhaud, a 418 habitans.

MONNESTAY. *Voyez Monestay.*

MONNET la Ville & Monnet le Vieil, Bourg; dans la Franche-Comté, Diocèse, Parlement & Intendance de Besançon, Bailliage & Recette de Poligny, a 100 habitans.

MONNET, dans le Berry, Diocèse de Bourges, Archevêché de Châteauroux, a 30 habitans.

MONNET AU, dans la Bourgogne, Diocèse d'Auxerre, Parlement de Paris, Intendance de Dijon, Recette d'Auxerre, a 159 habitans.

MONNIERS, dans la Bretagne, Diocèse de Nantes, Parlement de Rennes, Intendance & Recette de Nantes, a 368 habitans.

MONNISMES, dans le Limosin, Diocèse de Limoges, Parlement de Bordeaux, Intendance & Election de Limoges, a 205 habitans.

MONNOYE, Bourg, dans la Touraine, Diocèse de Tours, Parlement de Paris, Intendance & Election de Tours, a 1191 habitans. C'est une Paroisse dont la Cure est la Collation de l'Archevêque de Tours.

MONOBLET, dans le bas Languedoc, Diocèse d'Alais, Parlement de Toulouse, Intendance de Montpellier, Recette d'Alais, a 900 habitans.

MONPAZIER, Ville, dans le Perigord, Diocèse de Sarlat, Parlement & Intendance de Bordeaux, Election de Sarlat, a 1170 habitans.

MONPENSON, dans le Limosin, Diocèse de Limoges, Parlement de Bordeaux, Intendance & Election de Limoges, a 35 habitans.

MONTPEROUX, *Mons Petrosus*, dans la Normandie, Diocèse de Séez, Parlement de Roüen, Intendance & Election d'Alençon, a 91 habitans. Le Patronage de la Cure est attaché au Domaine Royal d'Éfey, & ceux qui en ont été Engagistes y ont nommé. Il y a dans cette Eglise une ancienne Confrairie de la Sainte Vierge, sous l'invocation de laquelle elle est dédiée. Pierre Comte d'Alençon, Prince du Sang, mort en 1404, en étoit.

MONTPEYROUX, Marquisat, dans le Perigord, Diocèse de Périgueux, Parlement & Intendance de Bordeaux, Election de Périgueux, a 455 habitans.

MONPINBLANC, dans la Guienne, Diocèse de Bordeaux, Parlement, Intendance & Election de Bordeaux, a 465 habitans.

MONPINCHON, dans la Normandie, Diocèse de Lisieux, Parlement de Roüen, Intendance d'Alençon, Election de Bernay, a 35 habitans.

MONPINSON, dans la Normandie, Diocèse de Séez, Parlement de Roüen, Intendance d'Alençon, Election d'Argentan, a 318 habitans.

MONPITOL, dans le haut Languedoc, Diocèse, Parlement, Intendance & Recette de Toulouse, a 110 habitans.

MONPLAISANT, dans le Perigord, Diocèse de Sarlat, Parlement & Intendance de Bor-

644  
ie d'un  
ouvent  
diligent  
siquaire  
depuis  
vôte ;  
s auten-  
le grand  
bé, éle-  
présenté  
é, mais  
en reste  
  
l'Élection  
Chiverny.  
nu.  
la Tourai-  
is, Inten-  
chinou, a  
  
Diocèse de  
ndance de  
ans.  
vers l'Isle  
Cure est à la  
  
e, Diocèse  
nce d'Auch,  
  
agne, Dio-  
Intendan-  
a 485 habi-  
  
e-vingt-trois  
  
igord, Dio-  
ce de Bor-  
ans.  
Comdomois ;  
ntendance de  
40 habitans.  
Diocèse de  
deux, Elec-  
toite autrefois  
ais à présent  
és de Basas,  
Baronne.  
ocèse d'Agen ;  
k, Election  
  
mandie, Dio-  
Roüen, Elec-  
  
e Rotiergue ;  
ouloufe, In-  
de Millhaud,  
  
Diocèse d'A-  
caux, Election  
  
Comté, Dio-  
sançon, Bail-  
ans.  
sillis, dans la  
Parlement &  
ecette d'Apt,  
u nombre des  
cets dix ar-

Jeaux, Election de Sarlat, a 365 habitans.  
**MONPONT**, Baronie, dans la Bourgogne, Diocèse de Baſſançon, Parlement & Intendance de Dijon, Bailliage & Recette de Châlon & de S. Laurent, a 840 habitans.

**MONPOPON**, dans la Touraine, vers le Berry.

**MONPOUILLANT**, dans le Basadois, L'ocèse de Baſas, Parlemear & Intendance de Bordeaux, Election de Condom, a 880 habitans.

**MONRABOT**, dans la Normandie, Diocèse de Bayeux, Parlement de Rotien, Intendance de Caën, Election de Bayeux, a 372 habitans.

**MONRACOL**, dans la Bourgogne, Diocèse de Bellay, Parlement & Intendance de Dijon, Bailliage & Recette de Bresse, a 110 habitans.

**MONRAINVILLE**, dans la Normandie, Diocèse d'Evreux, Parlement de Rotien, Intendance d'Alençon, Election de Conches, a 440 habitans.

**MONRAVEL** ou S. Michel de Monravel, dans le Perigord, Diocèse de Perigueux, Parlement & Intendance de Bordeaux, Election de Perigueux, a 500 habitans.

**MONRAVEL**, dans le Perigord, Diocèse de Perigueux, Parlement & Intendance de Bordeaux, Election de Perigueux, a 300 habitans. Cette Terre appartient à l'Archevêque de Bordeaux.

**MONREA-L'Annexe**, dans l'Agenois, Diocèse d'Agen, Parlement & Intendance de Bordeaux, Election d'Agen, a 340 habitans.

**MONREAL**, dans le Perigord, Diocèse de Perigueux, Parlement & Intendance de Bordeaux, Election de Perigueux, a 1540 habitans.

**MONREDE**, Justice Royale, dans l'Armagnac, Diocèse d'Auch, Parlement de Toulouse, Intendance d'Auch, Election d'Armagnac, a 460 habitans.

**MONREDON**, dans le Quercy, Diocèse de Cahors, Parlement de Toulouse, Intendance de Montauban, Election de Figear, a 410 habitans.

**MONREDON**, dans le Roiergue, Diocèse de Vabres, Parlement de Toulouse, Intendance de Montauban, Election de Milhaud, a 260 habitans.

**MONREJAU**, Ville, avec Justice Royale, dans l'Armagnac, Diocèse d'Auch, Parlement de Toulouse, Intendance d'Auch, Election de Riviere-Verdun, a 286 habitans. Cette petite Ville est située sur une hauteur, au bord de la Garonne, à l'endroit où la Neve se jette dans ce fleuve.

**MONRICOUX**, Ville, dans le Quercy, Diocèse de Montauban, Parlement de Toulouse, Intendance & Election de Montauban, a 1886 habitans.

**MONRIENVAL**, Abbaye de Filles de l'Ordre de S. Benoît, située à trois lieues de Verberie, dans le Diocèse de Soissons. Elle a été fondée par le Roy Dagobert, des Chanoines Reguliers l'ont tenu pendant quelque tems.

**MONRIMBAUD**, dans le Nivernois, Diocèse de Nevers, Parlement de Paris, Intendance de Moulins, Election de Nevers, a 60 habitans.

**MONRIOUX**, dans la Marche, Diocèse de Limoges, Parlement de Paris, Intendance de Limoges, Election de Bourgneuf, a 232 habitans.

**MONROY**, dans le pays d'Aunis, Diocèse de la Rochelle, Parlement de Paris, Intendance & Election de la Rochelle, a 405 habitans.

**MONROY**, dans la Flandre Vallonne, Dio-

ocèse de Cambray, Parlement de Douay, Intendance de Lille, Subdélégation de Cambray, a 20 habitans.

**MONS**, dans la Touraine, Diocèse de Tours, Parlement de Paris, Intendance & Election de Tours, a 1145 habitans.

**MONS**, dans le Bourbonnois, Diocèse de Clermont, Parlement de Paris, Intendance de Moulins, Election de Gannat, a 436 habitans. Ce lieu est une Paroisse située moitié en plaine, moitié en pays de montagnes, près de la riviere d'Allier. Les terres sont à froment, orge, seigle & avoine; il y a plusieurs vignes dont le produit compose le quart du revenu de la Paroisse. Madame de Pagnat en est Dame.

**MONS**, dans la Saintonge, Diocèse de Saintes, Parlement de Bordeaux, Intendance de la Rochelle, Election de S. Jean d'Angely, a 425 habitans.

**MONS**, dans la Provence, Diocèse de Fréjus, Parlement & Intendance d'Aix, Vigerie & Recette de Draguignan, a 410 habitans. Ce lieu est situé près de la source de la petite riviere Cyagne.

**MONS**, dans le Dauphiné, Diocèse de Vienne, Parlement & Intendance de Grenoble, Election de Vienne, a 226 habitans.

**MONS**, dans la Normandie, Diocèse de Rotien, Parlement de Paris, Intendance de Rotien, Election de Chaumont, a 222 habitans. C'est à Madame du Fay.

**MONS**, dans l'Isle de France, Diocèse, Parlement, Intendance & Election de Paris, a 112 habitans.

**MONS**, dans le Dauphiné, Diocèse de Vaison, Parlement & Intendance de Grenoble, Election de Gap, a 1410 habitans.

**MONS & Beaucourt**, dans la Flandre, Diocèse d'Amiens, Parlement de Paris, Intendance d'Amiens, Election de Doulers, a 309 habitans.

**MONS** en Barcuil, dans la Flandre Vallonne, Diocèse de Tournay, Parlement de Douay, Intendance & Subdélégation de Lille, a 360 habitans.

**MONS** en Raſois, dans le Nivernois, Diocèse de Nevers, Parlement de Paris, Intendance de Moulins, Election de Nevers, a 46 habitans. C'est une Paroisse située partie en plaine, partie sur des côreaux. Les terres sont à froment, seigle, orge & avoine; les pacages ferraiz, & les foins abondans; un commerce de bestiaux, peu de fruits; ce lieu est environné de bois futayes & taillis. M. d'Annet en est Seigneur.

**MONS** en Cauchy, dans la Picardie, Diocèse de Noyon, Parlement de Paris, Intendance d'Amiens, Election de Peronne, a 645 habitans.

**MONS** en Laonois, dans la Picardie, Diocèse de Laon, Parlement de Paris, Intendance de Soissons, Election de Laon, a 554 habitans.

**MONS** en Puèle, dans la Flandre Vallonne, Diocèse de Tournay, Parlement de Douay, Intendance & Subdélégation de Lille, a 1000 habitans. Philippe le Bel y remporta une célèbre victoire sur les Flamans le 18. Aoult 1304. au retour de laquelle il vint à Paris; on veut qu'il entra tout armé dans l'Eglise de Nôtre Dame jusques où l'on voit encore sa statue Equestre; d'autres disent qu'il fit seulement poser en mémoire de cette importante victoire, dont on célèbre tous les ans la Commemoration à pareil jour.

**MONS** en Ternois, dans l'Artois, Diocèse d'Arras, Parlement de Paris, Intendance d'Am-

miens,

de S. P.

MO

ges, Pa

moges,

padour,

tal du F

MON

cèle, & l

Sénéchau

a 340 habi

ne, à tro

cing d'Ev

quinze co

d'Amiens

grains &

tenant à l'

ce de Sou

Maison de

en toiles,

Abbeville

à Abbevil

bat de Mo

entre les E

MONS

Sarlat, Parli

tion de Sar

MONS

cèle de Sarl

deaux, Elec

MONS

se d'Agen

Election d'A

MONS

Darshiné.

MONS

de Rodez, B

Montauban,

brans.

MONS

cèle de Sitt

Viguerie &

rans.

MONSA

cèle de Saint

dance de la R

bitans.

MONS

se de Langre

de Châlons,

rans.

MONS

gne, Diocèse

tendance de

habitans. Elle

dy de Langre

gres se dit C

à sel'du dépa

MONSE

cèle de Baye

de Caën, Ele

MONSE

Lefcar, Parle

néchauffée &

MONSE

Diocèse de B

deaux, Electio

MONSE

d'Acqs, Par

d'Auch, Elec

MONSE

Diocèse de V

miens, Gouvernance d'Arras, Bailliage & Recette de S. Pol, a 93 habitans.

MONS, dans le Limosin, Diocèse de Limoges, Parlement de Bordeaux, Intendance de Limoges, a 210 habitans. Il est situé auprès de Pompadour, aux confins du Périgord. C'est le lieu natal du Pape Innocent VI.

MONS & Boubers, dans la Picardie, Diocèse, & Intendance d'Amiens, Prévôtal d'Abbeville, Sénéchaussée de Pontcheu, Élection d'Abbeville, a 240 habitans. Ce lieu est situé dans une belle plaine, à trois lieues d'Abbeville; deux de S. Vallery, cinq d'Eu, & trois d'Oysemont. La Cure qui vaut quinze cens livres est à la Collation de l'Evêque d'Amiens. Le terroir est excellent pour les bleds, grains & fruits. Il y a un Prieuré à Boubers appartenant à l'Abbaye de S. Acheul. M. de Rohan Prince de Soubise en est Seigneur par son épouse de la Maison de Melun d'Épinoy. Le commerce consiste en toiles, laines & bestiaux, qui se consomment à Abbeville, & à S. Valery. Les Lettres s'adressent à Abbeville. Ce lieu est remarquable par le combat de Mons en Vimeux qui s'y donna l'an 1421. entre les Dauphinois & les Bourguignons.

MONSAC, dans le Périgord, Diocèse de Sarlat, Parlement & Intendance de Bordeaux, Élection de Sarlat, a 676 habitans.

MONSAGUEL, dans le Périgord, Diocèse de Sarlat, Parlement & Intendance de Bordeaux, Élection de Sarlat, a 470 habitans.

MONSAROUT, dans l'Agenois, Diocèse d'Agen, Parlement & Intendance de Bordeaux, Élection d'Agen, a 174 habitans.

MONSALEON, *Mons Selencus*, dans le Dauphiné.

MONSALES, dans le Roëtier, Diocèse de Rodez, Parlement de Toulouse, Intendance de Montauban, Élection de Villefranche, a 118 habitans.

MONSALIER, dans la Provence, Diocèse de Sisteron, Parlement & Intendance d'Aix, Vignerie & Recette de Forcalquier, a 360 habitans.

MONSANSON, dans la Saintonge, Diocèse de Saintes, Parlement de Bordeaux, Intendance de la Rochelle, Élection de Saintes, a 106 habitans.

MONSAON, dans la Champagne, Diocèse de Langres, Parlement de Paris, Intendance de Châlons, Élection de Chaumont, a 178 habitans.

MONSAUJON, Ville, dans la Champagne, Diocèse de Langres, Parlement de Paris, Intendance de Châlons, Élection de Langres, a 315 habitans. Elle est sur la Vignette, à six lieues au midy de Langres, dans le Bailliage. L'Evêque de Langres se dit Comte de Montaujon. Il y a un Grenier à sel du département de Troyes.

MONSEGRE, dans la Normandie, Diocèse de Bayeux, Parlement de Rouen, Intendance de Caën, Élection de Vire, a 1240 habitans.

MONSEGU, dans le Bearn, Diocèse de Lectar, Parlement de Pau, Intendance d'Auch, Sénéchaussée & Recette de Morlas, a 68 habitans.

MONSEGU, Ville, dans le Basadois, Diocèse de Basas, Parlement & Intendance de Bordeaux, Élection de Condom, a 1260 habitans.

MONSEGU, dans la Gascogne, Diocèse d'Acqs, Parlement de Bordeaux, Intendance d'Auch, Élection des Lannes, a 333 habitans.

MONSELGUES, dans le bas Languedoc, Diocèse de Viviers, Parlement de Toulouse, lu-

tendance de Montpellier, Recette de Viviers, a 309 habitans.

MONSERE, dans le bas Languedoc, Diocèse de Narbonne, Parlement de Toulouse, Intendance de Montpellier, Recette de Narbonne, a 83 habitans.

MONSERGUE, dans la Marche, Diocèse de Limoges, Parlement de Paris, Intendance de Limoges, Élection de Bourgneuf, a 220 habitans.

MONSERIA, dans la Franche-Comté, Diocèse, Parlement & Intendance de Besançon, Bailliage & Recette d'Orgelot, a 56 habitans.

MONSEURS, Monseurs ou Montseurs, Châtellenie, dans le Maine, Diocèse du Mans, Parlement de Paris, Intendance de Tours, Élection de Laval, a 800 habitans. Il y a une Collegiale dédiée aux trois Maries fondée en 1396. par André de Laval, Seigneur de Monseurs, d'Olmet & de Châtillon; son Chapitre est composé de deux Canoniques, de quatre Chapelains, d'un Sacrificateur, & de deux enfans de Chœur.

MONSOREAU, *Mons Sorrelli*, Ville, Comté, dans l'Anjou, sur la Loire, aux frontiers de l'Anjou & de la Touraine, Diocèse d'Angers, Parlement de Paris, Intendance de Tours, Élection de Saumur, a 350 habitans. Il y a un Chapitre peu considérable, fondé par Marie de Châcaubriand, veuve de Jean de Samble, Baron de Monforeau. Ce Chapitre est composé d'un Doyen & de quatre Chanoines; sa Paroisse se nomme S. Pierre de Retz. Cette petite Ville a eu des Seigneurs très-distingués; elle rapporte huit mille livres de rente; l'on y tient un Marché tous les Vendredis, & on y fait un commerce de bled fort considérable.

MONSOUILLES, dans la Gascogne. On y fabrique de beaux bas.

MONSOUBS, dans le Beaujolais, Diocèse de Lion, Parlement de Paris, Intendance & Election de Villefranche, a 683 habitans.

MONSTRIEUX, dans l'Orléanois, Diocèse d'Orléans, Parlement de Paris, Intendance d'Orléans, Élection de Beaugency, a 318 habitans.

MONSTRON, dans le Bearn, Diocèse de Lectar, Parlement de Pau, Intendance d'Auch, Sénéchaussée & Recette de Morlas, a 69 habitans.

MONSURES & l'Estocq, dans la Picardie, Diocèse d'Amiens, Parlement de Paris, Intendance & Election d'Amiens, a 121 habitans.

MONSURVENT, Bourg, dans la Normandie, Diocèse de Coutances, Parlement de Rouen, Intendance de Caën, Élection de Coutances, a 666 habitans. Ils se répandent la plupart dans les Provinces & font commerce de mercerie, quincaillerie, & estampes.

MONSTRELET, *Monasteriolum*, près de S. Riquier, en Picardie.

MONSWELLER, dans la basse Alsace, Diocèse de Strasbourg, Conseil Souverain & Intendance d'Alsace, Bailliage de Saverne, a 64 habitans.

MONT, Justice Royale, dans le Comté & du Diocèse de Comenges. Parlement de Toulouse, Intendance d'Auch, Élection de Comenges, a 314 habitans.

MONT, dans la Bourgogne, Diocèse d'Auxois, Parlement & Intendance de Dijon, Bailliage, Grenier à sel & Recette de Bourbon-Lancy, a 100 habitans. C'est proprement une Annexe de Chal-

monx, à trois quarts de lieué de Bourbon; c'est pays de côteaux & de rochers. Il y a peu de vignes, en quelques endroits séparés.

le MONT, dans le Limosin, près de Pompadour. C'est la patrie d'Etienne Aubert, qui d'Avocat à Limoges fut fait Evêque de Noyon, puis de Clermont, ensuite Cardinal, & enfin Pape sous le nom d'Innocent VI.

MONT-la-Combe, dans la Bourgogne, Diocèse d'Autun, Parlement & Intendance de Dijon, Bailliage & Recette de Semur, a 114 habitans.

MONT-Laurent, dans la Champagne, Diocèse de Reims, Parlement de Paris, Intendance de Châlons, Election de Reims, a 196 habitans.

MONT-le-Bon, dans la Franche-Comté, Diocèse, Parlement & Recette de Besançon, Bailliage & Recette de Pontarlier, a 718 habitans.

MONT-le-Frasnoy, dans la Franche-Comté, Diocèse, Parlement & Intendance de Besançon, Bailliage & Recette de Gray, a 173 habitans.

MONT-le-Pothier & Frénoy, dans la Champagne, Diocèse de Troyes, Parlement de Paris, Intendance de Châlons, Election de Troyes, a 400 habitans.

MONT-le-Vernois, dans la Franche-Comté, Diocèse, Parlement & Intendance de Besançon, Bailliage & Recette de Vesoul, a 266 habitans.

MONT-les-Etreilles, dans la Franche-Comté, Diocèse, Parlement & Intendance de Besançon, Bailliage & Recette de Gray, a 68 habitans.

MONT-Nanteuil, dans la Picardie, Diocèse de Laon, Parlement de Paris, Intendance de Soissons, Election de Laon, a 391 habitans.

le MONT-Nôtre-Dame, dans la Picardie, Diocèse de Soissons, Parlement de Paris, Intendance & Election de Soissons, a 475 habitans.

MONT-Nôtre-Dame-lez-Provins, *Mons Nostra Domina, Sancta Maria in adone* ou de *Monte Pruviniensi Abbatis*, ou *Sancta Maria de Monte juxta Pruvinum*, Abbaye de Filles, Ordre de Cîteaux, Fille de Preuilly. Elle a été fondée près Provins en Brie l'an 1130. par Thibault IV. Roy de Navarre, Comte Palatin de Champagne, & de Brie. Il y a eu des Filles jusqu'en l'an 1400. que ce Monastère fut détruit par les Anglois. L'an 1465, il fut changé en Prieuré & donné à des Religieux du même Ordre, qui l'ont possédé jusqu'en 1647. que Dom Nicolas Deslions qui en étoit Prieur, en fit la démission au Roy qui y nomma Dame Marthe Dauvet, pour lors Abbesse du Mont-Sainte-Catherine-lez-Provins, de l'Ordre de Sainte Claire.

MONT-Regnaud, *Mons Renaldi*, Chartreuse, à une demi-lieué de Noyon. Elle occupe toute la platte-forme d'une petite montagne dont la pente, qui est uniforme de tous les côtez, consiste en vignes & en terres labourables. Cette maison Religieuse fut fondée en 1108. par Renaud de Rouy Trésorier de Philippe le Bel. C'est une des plus jolies de l'Ordre pour sa situation, & qui fournit les plus belles viés de la Province. Il y a ordinairement douze ou quinze Religieux.

MONT-Regnault, Bourg, dans le Maine, Diocèse du Mans, Parlement de Paris, Intendance de Tours, Election du Mans, a 112 habitans.

MONT-Regnault, dans la Picardie, Diocèse d'Amiens, Parlement de Paris, Intendance d'Amiens, Election de Doullens, a 15 habitans.

MONT-Rigaud, dans le Dauphiné, Diocèse, Parlement, Intendance & Election de Grenoble, a 114 habitans.

MONT-Roland, dans la Franche-Comté, Diocèse, Parlement & Intendance de Besançon, Bailliage & Recette de Dole, a 30 habitans.

le MONT-Saint-Eloy & Bertonval, dans l'Artois, Diocèse d'Arras, Parlement de Paris, Intendance d'Amiens, Gouvernance, Bailliage & Recette d'Arras, a 280 habitans. C'est une Abbaye célèbre de l'Ordre de S. Augustin, fondée par S. Eloy. Les Religieux obtinrent en 1413. de Jean Duc de Bourgogne la permission de faire fortifier leur Monastère, sous la redevance d'une lance à chaque mutation d'Abbé. Cette Abbaye est en règle & jouit de cinquante mille livres de revenu.

MONT-Saint-Jean, Bourg, dans le Maine, Diocèse du Mans, Parlement de Paris, Intendance de Tours, Election du Mans, a 1687 habitans.

MONT-Saint-Jean, dans la Picardie, Diocèse de Laon, Parlement de Paris, Intendance de Soissons, Election de Laon, a 283 habitans.

MONT-Saint-Jean & Ormaney, dans la Bourgogne, Diocèse d'Autun, Parlement & Intendance de Dijon, Bailliage & Recette de Semur en Auxois, a 552 habitans. Il est situé sur un côteau.

Il y a peu de vignes. Le Prieuré de Glanot, qui peut valoir quatorze ou quinze cens livres, est à la Collation de Cluny. Les Hameaux de Moulin, la Côme, Fleury, & le Fief de Semerotte dépendent de cette Paroisse. C'est un Bourg qui a titre de Baronie. Il y a Mairie.

MONT-Saint-Leger, dans la Franche-Comté, Diocèse, Parlement & Intendance de Besançon, Bailliage & Recette de Gray, a 168 habitans.

MONT-Sainte-Marie, *Mons Sancta Maria Abbatis*, Abbaye d'Hommes, Ordre de Cîteaux, Fille de Clairvaux, dans la Franche-Comté, Bailliage d'Aval, Siège de Portalier, au pied du mont Jura, près Noforet, à deux lieués du Château de Joux. Elle a été fondée le 7. des Calendes de Fevrier 1197. ou Juillet 1218. & selon d'autres 1113. par Gaucher, Seigneur de Salins. Le revenu de la Mansé est de dix à douze mille livres.

MONT-Saint-Martin, dans la Champagne, Diocèse de Reims, Parlement de Paris, Intendance de Châlons, Election de Reims, a 280 habitans.

le MONT-Saint-Martin, dans la Picardie, Diocèse de Soissons, Parlement de Paris, Intendance & Election de Soissons, a 47 habitans.

MONT-Saint-Martin, dans la Picardie, Diocèse de Cambrai. Il y a une Abbaye d'Hommes, Ordre de Prémontré. Elle est située sur une montagne, à une demi-lieué du Carelet, à l'Orient d'Hyver, & dédiée à S. Martin, d'où on l'a appelé le *Mont-Saint-Martin*. Elle a été fondée vers l'an 643. & vaut à l'Abbé douze à treize mille livres de rente. Elle a reçu la Réforme. Ce lieu est à la source de l'Escaut.

MONT-Saint-Martin, dans le Dauphiné, Diocèse, Parlement, Intendance & Election de Grenoble, a 268 habitans.

le MONT-Saint-Martin & dépendances, dans le pays Messin, Diocèse, Parlement, Intendance & Recette de Metz, Prevôté de Longwy, ont 276 habitans.

le MONT-Saint-Michel, Ville, dans la Normandie, Diocèse d'Avranches, Parlement de Rouen, Intendance de Caën, Election d'Avranches, a 468 habitans. Cette Ville est dans une Baye, à trois lieués d'Avranches, ce qui la fait nommer *Mons*

S. Michae  
y a d'aller  
Elle est au  
Tumba :  
Elle doit se  
ches qui se  
cette mont  
côteume de  
Abbaye, su  
chel d'y bâ  
ce qui ayar  
ge lui appar  
un trou de  
encore aujo  
présente ce  
de résister à  
y fit bâtir u  
douze de fes  
nom Duc de  
chel les Cler  
leur premier  
place trente  
avait rassemb  
die, & Mayr  
de France, e  
tagne, de M  
mes firent d  
lorte qu'on a  
de cent mille  
elle n'en air  
Evêque de L  
mendataire, &  
forme de S. M  
La dévotion  
mer la Ville at  
La Ville est fe  
ble à l'ennemy  
tervale des m  
ordinaire de c  
quand il y rési  
qui on porte le  
est un des plus  
il y a même qu  
ou la Coutum  
ayent été au  
partager avec  
Michel l'on ve  
belene sur leq  
que l'on a rasé  
le MONT  
en Auvergne,  
& qui est peu  
est fort heureu  
autrefois grand  
pas du goût d'a  
que l'on trouve  
Paroisse des B  
beaucoup de  
neufs, fluxions  
cations de men  
baigner dans  
l'Auronne; m  
dans les grand  
le MONT  
Champagne, p  
fondée par un S  
Remy, vers l'a  
des Bénédictin  
991. Elle a eu  
La Mansé Abt  
vêché. Il y a d  
de S. Maur qu



*S. Michaelis in periculo maris*, pour le danger qu'il y a d'aller à pied pendant que la mer est retirée. Elle est aussi appelée le mont de Tombe, *Mons Tumba* : on en parlera à l'article de Tombelene. Elle est son origine à S. Aubert Evêque d'Avranches qui fit bâtir une Eglise dédiée à S. Michel sur cette montagne. On dit que ce saint Evêque ayant coutume de se retirer sur le rocher où est cette Abbaye, fut averti l'an 718. par l'Archange S. Michel d'y bâtir une Chapelle sous son invocation ; ce qui ayant été négligé par S. Aubert, l'Archange lui apparut une seconde fois & lui fit au front un trou de la grosseur du doigt, ainsi qu'on le voit encore aujourd'hui dans un buste d'argent qui représente ce saint Evêque. Il n'y eut pas moyen de résister à une inspiration aussi sensible. S. Aubert y fit bâtir une petite Chapelle, & s'y retira avec douze de ses Chanoines. L'an 966. Richard I. du nom Duc de Normandie, chassa du Mont-S. Michel les Clercs séculiers qui s'étoient relâchés de leur première manière de vivre ; il y mit en leur place trente Moines de l'Ordre de S. Benoît, qu'il avoit rassemblés de tous les Monastères de Normandie, & Maynard en fut le premier Abbé. Les Rois de France, ceux d'Angleterre, les Ducs de Bretagne, de Normandie & plusieurs Gentilshommes firent de grands biens à cette Abbaye ; en sorte qu'on assure qu'elle jouissoit autrefois de plus de cent mille livres de rente, quoi qu'aujourd'hui elle n'en ait pas quarante mille. Jean le Venau Evêque de Lisieux en fut le premier Abbé Commandataire, & en prit possession en 1514. La Réforme de S. Maur y a été introduite depuis.

La dévotion qu'on a eue à cette Eglise, a fait former la Ville au bas de l'Abbaye qui est tout au haut. La Ville est fortifiée, outre la situation inabordable à l'ennemy. L'on n'y peut arriver que dans l'interval des marées. Les bourgeois font la garde ordinaire de cette Ville ; l'Abbé en est Gouverneur quand il y réside, & en son absence c'est au Prieur à qui on porte les clefs de la Ville tous les soirs. Ce lieu est un des plus fameux pèlerinages de la France ; il y a même quelques Villages dans la Champagne où la Coutume prescrit qu'il faut que les enfants aient été au Mont-Saint-Michel pour pouvoir partager avec leurs freres. Près du Mont-Saint-Michel l'on voit un rocher que l'on appelle Tombelene sur lequel il y avoit autrefois un Château que l'on a rasé en 1669.

le MONT d'Or ; c'est un corps de montagnes, en Auvergne, qui s'étend jusques aux portes de Lion, & qui est peuplé de six Villages, dont le territoire est fort heureusement cultivé. Les Romains faisoient autrefois grand cas du vin qui y croît, mais il n'est pas du goût d'aujourd'hui. Les eaux du Mont d'Or, que l'on trouve au pied de cette montagne, en la Paroisse des Bains, Election de Clermont, ont beaucoup de réputation pour les maladies des nerfs, fluxions froides, lesumatismes, les distorsions de membres. L'usage ordinaire est de s'y baigner dans les deux saisons du Printemps & de l'Automne ; mais elles ne sont pas moins salutaires dans les grandes chaleurs.

le MONT d'Or ou S. Thierry, Abbaye en Champagne, proche Reims. On croit qu'elle a été fondée par un Saint du même nom, Aurélien de S. Remy, vers l'an 530. Elle fut mise entre les mains des Bénédictins par l'Archevêque Auberon l'an 991. Elle a en des Abbez Réguliers jusqu'en 1550. La Manse Abbatiale a été depuis unie à l'Archevêché. Il y a douze Religieux de la Congrégation de S. Maur qui ont sept mille livres de revenu.

MONT-Saint-Pere, dans la Brie, Diocèse de Soissons, Parlement de Paris, Intendance de Soissons, Election de Château-Thierry, à 671 habitants.

MONT-Saint-Quentin, *Mons Sancti Quintini*, dans le bas Languedoc, Diocèse du Puy, Parlement de Toulouse, Intendance de Montpellier, Recette du Puy, à 169 habitants.

MONT-Saint-Quentin, dans la Picardie, Diocèse de Noyon, Parlement de Paris, Intendance d'Amiens, Election de Peronne, à 410 habitants. Il y a une Abbaye de l'Ordre de S. Benoît, sur une Montagne, auprès de Peronne.

MONT-Saint-Remy, dans la Champagne, Diocèse de Reims, Parlement de Paris, Intendance de Châlons, Election de Rbetel, à 75 habitants.

MONT-S. Romain, *Mons Sancti Romani*, dans le Dauphiné. Il y a une forêt de quatre cens soixante-trois arpens, de la Maîtrise de Grenoble.

MONT-Saint-Savin, dans le Berry, Diocèse de Bourges, Parlement de Paris, Intendance de Bourges, Election de Blanc, à 365 habitants.

le MONT-Saint-Sulpice, Bourg, dans la Champagne, Diocèse de Sens, Parlement & Intendance de Paris, Election de Joigny, à 898 habitants.

MONT-Sevareu, dans le Dauphiné, Diocèse de Vienne, Parlement & Intendance de Grenoble, Election de Vienne, à 245 habitants.

MONT sous Vaudray, dans la Franche-Comté, Diocèse, Parlement & Intendance de Besançon, Bailliage & Recette de Dole, à 406 habitants.

MONT sur Curville, dans la Champagne, Diocèse de Reims, Parlement de Paris, Intendance de Châlons, Election de Reims, à 204 habitants.

MONT sur Monnet, dans la Franche-Comté, Diocèse, Parlement & Intendance de Besançon, Bailliage & Recette de Poligny, à 265 habitants. le MONT-Valenet, dans la Marche, Diocèse de Limoges, Parlement de Paris, Intendance de Moulins, Election de Gueret, à 55 habitants.

MONT-S. Vincent, dans la Bourgogne, Diocèse de Châlons, Parlement & Intendance de Dijon, Bailliage, Chef-lieu d'un Grenier à sel & Recette de Charolles, à 446 habitants. Sa situation est sur une montagne fort élevée. Les Religieux de Cluny font Collateurs de la Cure ; les Hameaux de Lauverney, Curois, Burget, les Places & le Parc en dépendent.

le MONT, dans la Champagne, près Stenay, Diocèse de Reims. C'est la patrie du célèbre Dom Jean Mabillon Bénédictin, l'un des plus grands hommes de Lettres du siècle dernier.

MONT, dans le pays Messin, Diocèse de Verdun, Parlement & Intendance de Metz, Recette de Verdun, à 96 habitants.

le MONT, dans la Franche-Comté, Diocèse, Parlement & Intendance de Besançon, Bailliage & Recette d'Orgelot, à 75 habitants.

le MONT-Aiguille, est une montagne remarquable du Dauphiné, située à deux lieues de Die & à six de Grenoble. Elle est si roide qu'on la compare à une pyramide renversée ; l'on n'a pas laissé d'y monter sous le regne de Charles VIII. l'on a été obligé de se servir d'échelles pendant une demi-lieue de marche : l'on a trouvé au sommet une plaine d'un quart de lieue de long, & ce qui a le plus étonné, un troupeau de Chamois qui païssoient dans une belle plaine.

MONT-d'Armaut, dans la Brie, Diocèse de

Soissons, Parlement de Paris, Intendance de Soissons, Election de Château-Thierry, a 51 habitans.

MONT-aux-Malades, dans la Normandie, Diocèse, Parlement, Intendance & Election de Rouen, a 345 habitans.

MONT-Bavin & Mont-Arrenne, dans la Picardie, Diocèse de Laon, Parlement de Paris, Intendance de Soissons, Election de Laon, ont 142 habitans.

MONT-Berault & Courtey, dans la Picardie, Diocèse de Laon, Parlement de Paris, Intendance de Soissons, Election de Laon, ont 69 habitans.

MONT-Châlons, dans la Picardie, Diocèse de Laon, Parlement de Paris, Intendance de Soissons, Election de Laon, a 235 habitans.

le MONT-Sainte-Catherine de Provins, Monastère de Cordeliers, fondé en 1155. Son revenu est de six mille livres. Voyez Mont-Nôtre-Damez-Provins.

MONT-d'Arles & Arleux, dans l'Artois, Diocèse d'Arras, Parlement de Paris, Intendance d'Amiens, Gouvernance d'Arras, Bailliage & Recette de Lens, a 350 habitans. Arleux étoit autrefois une Ville forte ; mais depuis que l'on en a rasé les fortifications, elle s'est dépeuplée : ce n'est plus qu'un petit Bourg, qui a été cédé à la France par la Paix des Pyrénées.

MONT-d'Astarac, dans le bas Armagnac, Diocèse d'Auch, Parlement de Toulouse, Intendance d'Auch, Election d'Astarac, a 368 habitans.

MONT-d'Aussy, dans la Bourgogne, Diocèse de Chalon, Parlement & Intendance de Dijon, Bailliage & Recette de Charolles, Grenier à sel de Mont-S. Vincent ; a 115 habitans. Le Mont-d'Aussy, situé sur une montagne, est de la Paroisse de Mont-S. Martin ; il y a quelques vignes.

MONT-Davezan, Bourg, dans le Comté & du Diocèse de Comenges, Parlement de Toulouse, Intendance d'Auch, Election de Comenges, a 260 habitans.

MONT-Dauphin, *Mont Delphin*, petite Place, située dans la partie des Alpes qui est du Dauphiné ; elle est au-dessus de Guillestre, sur une haute montagne, environnée de la Durance ; on la fit fortifier en 1693 ; c'est un Gouvernement de Place du Gouvernement Militaire du Dauphiné.

MONT de Lans, dans le Dauphiné, Diocèse, Parlement, Intendance & Election de Grenoble, a 168 habitans.

MONT-Debat, dans le bas Armagnac, Diocèse d'Auch, Parlement de Toulouse, Intendance d'Auch, Election d'Astarac, a 210 habitans.

MONT de Laval, dans la Franche-Comté, Diocèse, Parlement & Intendance de Besançon, Bailliage & Recette d'Ornans, a 141 habitans.

MONT de Mazaff, dans le bas Armagnac, Diocèse d'Auch, Parlement de Toulouse, Intendance d'Auch, Election d'Astarac, a 148 habitans.

MONT de Marfan, *Mont Martini*, Ville, dans la Gascogne, Diocèse d'Aire, Parlement de Bordeaux, Intendance d'Auch, Chef lieu de la Recette du pays de Marfan, a 1600 habitans. Cette Ville est Capitale du même pays de Marfan ; elle a été bâtie en 1120. par Pierre, Vicomte de Marfan, & depuis aussi Vicomte de Bigorre. Elle est située sur une montagne auprès de la Douze, à quinze lieues au nord d'Aire. Il y a un Lieutenant du Prevôt Général de la Marchaussée de Pau, & une Sénéchaussée du ressort du Présidial de Condom. Il y a

un College régi par les Barnabites.

le MONT de Marfan, *Mont Martini*, anciennement l'Abbaye de *Beyries, Veries, Veries*, & la *Maïson-Dieu*, Abbaye fondée pour des Filles, de l'Ordre de S. François, ou de sainte Claire ; ce qu'on appelle aujourd'hui les Urbanistes. Leur établissement se fit l'an 1256. que les Vicomtes Gallon & Matha acheterent au mois de May, un endroit distant de trois lieues de Mont-Marfan ; nommé *Beyries*, & qui même dès ce tems-là fut surnommé la *Maïson-Dieu*. Le 17. Decembre de la même année, Raimond Evêque d'Aire remit aux Religieuses toutes les décimes qu'il avoit droit de lever sur leurs terres. L'an 1275. comme les troubles des guerres commençoient à s'élever, l'Evêque d'Aire transféra ce Couvent dans le Fauxbourg de Marfan, où étoit une Maison d'Hospitalières, sous le vocable de S. Jacques, qu'il leur donna à la priere de Constance fille de Gallon leur Fondateur, & du consentement de l'Abbé de Sauvevaure, de qui cet Hôpital dépendoit. Cette donation leur fut faite le 5. May 1308. mais cette nouvelle retraite ne les mit pas tout-à-fait à l'abri de la fureur des Heretiques ; l'an 1561. & 1569. elles furent dispersées & mises en fuite par les Calvinistes qui pillerent tout ce qu'ils y trouverent de précieux, tant sacré que profane. Enfin l'an 1577. arriva la ruine totale de cette Maison, & toutes les Sœurs furent contraintes de se réfugier dans l'enceinte des murs de Marfan.

Cette Abbaye est située au Diocèse d'Aire, Archiprêtré de Mauleon. Lorsque le Roy François. y passa avec la Princesse Eleonore sa seconde femme, il y donna de très-grands biens, qui augmentèrent considérablement ses revenus. On y compte jusqu'en 1710. cinquante & une Abbeses.

MONT de Séez, Parlement de Rouen, Intendance d'Alençon, Election de Falaise, a 405 habitans.

MONT & Melchin, dans la Bourgogne, Diocèse de Besançon, Parlement & Intendance de Dijon, Bailliage de Chalon, Grenier à sel de Seurre, Recette d'Auffonne, a 160 habitans. Il est situé au-delà de la Saône, à une petite lieue de Seurre. Son finage est bordé par la riviere du Doux, qui est navigable.

le MONT de Voigney, dans la Franche-Comté, Diocèse, Parlement & Intendance de Besançon, Bailliage & Recette de Baume, a 82 habitans.

le MONT Ganelon, est situé dans le Beauvoisis, près Compiègne, aux confins des rivieres d'Oise & d'Aronde. Il a pris son nom d'un vieux Château, dont on voit encore les ruines ; on prétend que c'étoit la retraite du traître Ganelon, dont les Romains du tems de Charlemagne font mention.

MONT-Dol, dans la Bretagne, Diocèse de Dol, Parlement de Rennes, Intendance de Nantes, Recette de Dol, a 187 habitans.

le MONT-S. Augustin, Abbaye d'Hommes de l'Ordre de S. Benoît, située à une demi-lieue de Peronne, dans le Diocèse de Noyon ; cette Abbaye rapporte douze mille livres à son Abbé. Elle fut fondée vers l'an 643.

le MONT & la Drouffe, dans la Marche, Diocèse de Limoges, Parlement de Paris, Intendance de Moulins, Election de Gueret, a 48 habitans.

MONTABAR, autrefois Montabal, *Mont Abali*, & non pas, *Mont Abbais*, comme le supposent quelques Modernes, Abalus devant être un nom d'homme & non Ebulus, qui étoit celui d'un Comte

Comte de mandie, Intendant habitans. le nomme firmé par re en 1218

MONT-pagne, Intendant habitans.

MONT-Diocèse de Tours, bitans.

MONT-Mans, Par Election d

MONT-Mont Abol Coitances, Caën, Ele

MONT-cèse de Li Lion, Elect

MONT-cèse de Sen Election de

MONT-cèse d'Autu Bailliage & Semur en Au

pelle S. Didi le Moulin d

des plus ma L'Abbé de

Cure.

MONT-cèse de Com dance d'Auch bitans.

MONT-cèse de Bezi dance de Mo habitans.

MONTA-che-Comté, Befançon, Ba

bitans.

MONTA-che-Comté, Befançon, Ba

bitans.

MONTA-dans le bas l ment de To

Recette d'Ag Foires consid

peulier appor ticulierement

MONTA-d'Agen, Par Election d'Ag

MONTA-Diocèse d'Uf dance de Mon

tans.

MONTA-cèse d'Auch, P d'Auch, Elec

MONTA-tigoed, Dioc

Comte de Poitiers. Cette Paroisse est dans la Normandie, Diocèse de Séez, Parlement de Rouen, Intendance d'Alençon, Election d'Argentan, a 498 habitans. S. Martin est Patron de l'Eglise, à laquelle le nomme l'Abbé de S. Evron, ce qui lui est confirmé par une Chartre de Henry I. Roy d'Angleterre en 1128.

**MONTABERT**, Hameau, dans la Champagne, Diocèse de Troyes, Parlement de Paris, Intendance de Châlons, Election de Troyes, a 106 habitans.

**MONTABLIER**, dans le Maine, Diocèse du Mans, Parlement de Paris, Intendance de Tours, Election de Château-du-Loir, a 510 habitans.

**MONTABON**, dans le Maine, Diocèse du Mans, Parlement de Paris, Intendance de Tours, Election de Château-du-Loir, a 680 habitans.

**MONTABOR** ou **Mont-Tabor**, *Mons Tabor*, *Mons Abortus*, dans la Normandie, Diocèse de Cotances, Parlement de Rouen, Intendance de Caën, Election de S. Lo, a 710 habitans.

**MONTACHER**, Ville, dans le Forez, Diocèse de Lion, Parlement de Paris, Intendance de Lion, Election de Montbrison, a 180 habitans.

**MONTACHER**, dans la Champagne, Diocèse de Sens, Parlement & Intendance de Paris, Election de Sens, a 490 habitans.

**MONTACHON**, dans la Bourgogne, Diocèse d'Autun, Parlement & Intendance de Dijon, Bailliage & Grenier à sel de Saulieu, Recette de Semur en Auxois, a 78 habitans. La Paroisse s'appelle S. Didier; il y a un Moulin séparé, appelé le Moulin de Grandvau. C'est pays de plaines, & des plus mauvais: il n'y a que bois & rochers. L'Abbé de sainte Marguerite est Collateur de la Cure.

**MONTADEC**, dans le Comté & du Diocèse de Comenges, Parlement de Toulouse, Intendance d'Auch, Election de Comenges, a 210 habitans.

**MONTADY**, dans le bas Languedoc, Diocèse de Beziers, Parlement de Toulouse, Intendance de Montpellier, Recette de Beziers, a 122 habitans.

**MONTAGNA** le Recondut, dans la Franche-Comté, Diocèse, Parlement & Intendance de Besançon, Bailliage & Recette d'Orgelet, a 135 habitans.

**MONTAGNA** le Templier, dans la Franche-Comté, Diocèse, Parlement & Intendance de Besançon, Bailliage & Recette d'Orgelet, a 268 habitans.

**MONTAGNAC**, Ville, avec Justice Royale, dans le bas Languedoc, Diocèse d'Agde, Parlement de Toulouse, Intendance de Montpellier, Recette d'Agde, a 1275 habitans. Il s'y tient des Foires considérables, où les Marchands de Montpellier apportent beaucoup de marchandises, particulièrement les laines qu'ils font préparer.

**MONTAGNAC**, dans l'Agenois, Diocèse d'Agen, Parlement & Intendance de Bordeaux, Election d'Agen, a 700 habitans.

**MONTAGNAC**, dans le bas Languedoc, Diocèse d'Uzès, Parlement de Toulouse, Intendance de Montpellier, Recette d'Uzès, a 50 habitans.

**MONTAGNAC**, dans l'Armagnac, Diocèse d'Auch, Parlement de Toulouse, Intendance d'Auch, Election d'Armagnac, a 160 habitans.

**MONTAGNAC** d'Auberoche, dans le Périgord, Diocèse de Périgueux, Parlement & In-

tendance de Bordeaux, Election de Périgueux, a 219 habitans.

**MONTAGNAC**, dans la Provence, Diocèse de Riez, Parlement & Intendance d'Aix, Viguerie & Recette de Moustiers, a 410 habitans.

**MONTAGNAC** & Farrere, dans le Comdomois, Diocèse de Condom, Parlement & Intendance de Bordeaux, Election de Condom, a 435 habitans.

**MONTAGNAC**, dans la Bourgogne, Diocèse de Lion, Parlement & Intendance de Dijon, Bailliage & Recette de Bresse, a 138 habitans.

**MONTAGNAC** la Cresppe, dans le Périgord, Diocèse de Périgueux, Parlement & Intendance de Bordeaux, Election de Périgueux, a 1014 habitans.

la **MONTAGNE**, Bailliage & Pays du Gouvernement Militaire de la Province de Bourgogne, & de la Lieutenance de Roy de Dijon; ce pays est tout au nord de la Province: il est enclavé dans la Champagne le long de la riviere de Seine; ses Villes principales sont Châtillon & Bar-sur-Seine. C'est le cinquième Bailliage du Gouvernement de Bourgogne. Il a pris son nom des montagnes, dont il est rempli.

**MONTAGNE**, dans la Guienne, Diocèse, Parlement, Intendance & Election de Bordeaux, a 2080 habitans.

**MONTAGNE**, dans le Bourbonnois, Diocèse de Nevers, Parlement de Paris, Intendance & Election de Moulins, a 191 habitans.

la **MONTAGNE**, dans le Nivernois, Diocèse d'Auxerre, Parlement de Paris, Intendance d'Orléans, Election de Clancay, a 186 habitans.

**MONTAGNE**, dans le Dauphiné, Diocèse de Vienne, Parlement & Intendance de Grenoble, Election de Romans, a 373 habitans.

la **MONTAGNE** de Cheriens, dans le Forez, Diocèse de Lion, Parlement de Paris, Intendance de Lion, Election de Roanne, a 129 habitans.

la **MONTAGNE** de Guimiro, dans le Forez, Diocèse de Lion, Parlement de Paris, Intendance de Lion, Election de Montbrison, a 195 habitans.

la **MONTAGNE** de Roche-Baron, dans le Forez, Diocèse de Lion, Parlement de Paris, Intendance de Lion, Election de Montbrison, a 281 habitans.

la **MONTAGNE** en Ladvieu, dans le Forez, Diocèse de Lion, Parlement de Paris, Intendance de Lion, Election de Montbrison, a 345 habitans.

la **MONTAGNE**-Basse, Bois, de neuf cens quatre-vingt-neuf arpens, dix-huit perches, de la Maîtrise des Eaux & Forêts de S. Pons.

**MONTAGNEROT**, de la Paroisse de Fontanges, dans la Bourgogne. Voyez Fontanges.

**MONTAGNES**, Grand Bailliage du Gouvernement Militaire de la Province de Dauphiné & du Parlement de Grenoble. Il renferme les Bailliages particuliers de Briançon, Ambrun, Gap, & du Buys ou des Baronies.

**MONTAGNES**, dans la Picardie, Diocèse d'Amiens, Parlement de Paris, Intendance & Election d'Amiens, a 339 habitans.

**MONTAGNEU**, dans le Dauphiné, Diocèse de Vienne, Parlement & Intendance de Grenoble, Election de Vienne, a 118 habitans.

**MONTAGNEY**, dans la Franche-Comté, Diocèse, Parlement & Intendance de Besançon,

Bailliage & Recette de Vesoul, a 36 habitans.

MONTAGNEY-Besche, dans la Franche-Comté, Diocèse, Parlement & Intendance de Besançon, Bailliage & Recette de Gray, a 303 habitans.

MONTAGNIEUX, dans le Dauphiné, Diocèse de Vienne, Parlement & Intendance de Grenoble, Election de Vienne, a 763 habitans.

MONTAGNOL, dans le Rotiergue, Diocèse de Vâbres, Parlement de Toulouse, Intendance de Montauban, Election de Milhaud, a 310 habitans.

MONTAGNY, dans le Beaujollois, Diocèse de Lion, Parlement de Paris, Intendance de Lion, Election de Villefranche, a 686 habitans.

MONTAGNY, dans la Picardie, Diocèse de Senlis, Parlement & Intendance de Paris, Election de Senlis, a 476 habitans.

MONTAGNY, dans la Bourgogne, Diocèse de Besançon, Parlement & Intendance de Dijon, Bailliage & Recette d'Auxonne, a 159 habitans.

MONTAGNY, sous Buziere, dans la Bourgogne, Diocèse de Mâcon, Parlement de Paris, Intendance de Dijon, Bailliage & Recette de Mâcon, Grenier à sel de Cluny, a 92 habitans. Il est auprès d'une montagne.

MONTAGNY, dans la Bourgogne, Diocèse d'Autun, Parlement & Intendance de Dijon, Bailliage, Grenier à sel & Recette de Beaune, a 69 habitans. C'est une Paroisse en plaine sur la riviere de Beaune, nommée la Bourgeoise; il y a des vignes.

MONTAGNY, dans la Normandie, Diocèse, Parlement & Intendance de Rouen, Election de Lions, a 164 habitans. M. de Colincourt en est Seigneur.

MONTAGNY, dans la Normandie, Diocèse de Rotien, Parlement de Paris, Intendance de Rouen, Election de Chaumont & Magny, a 164 habitans. M. de Flavacourt en est Seigneur.

MONTAGNY, près Châlon, dans la Bourgogne, Diocèse de Châlon, Parlement & Intendance de Dijon, Bailliage & Grenier à sel de Châlon, Recette de S. Laurent, a 135 habitans. C'est pays de bois.

MONTAGNY & Souzy, dans le Lionnois, Diocèse de Lion, Parlement de Paris, Intendance & Election de Lion, a 340 habitans.

MONTAGNY, dans la Bourgogne, Diocèse de Besançon, Parlement & Intendance de Dijon, Bailliage de Châlon, Grenier à sel de Sennecey, Recette d'Auxonne, a 192 habitans. La riviere de Lauson y passe. Il y a des ponts dont l'entretien est à la charge de Mademoiselle d'Elbœuf, ou du Seigneur qui a acquis d'elle cette Terre. C'est pays de bois.

MONTAGNY près Louhans, dans la Bourgogne, Diocèse de Besançon, Parlement & Intendance de Dijon, Bailliage de Châlon, Recette de S. Laurent, Grenier à sel de Louhans, a 295 habitans. C'est pays de bois & de marais; la riviere de Seille y passe.

MONTAGOU DIN, dans le Basadois, Diocèse de basas, Parlement & Intendance de Bordeaux, Election de Condom, a 163 habitans.

MONTAGRIER, dans le Perigord, Diocèse de Perigueux, Parlement & Intendance de Bordeaux, Election de Perigueux, a 140 habitans.

MONTAGU, dans la Normandie, Diocèse de Coutances, Parlement de Rouen, Intendance de Caën, Election de Coutances, a 385 habitans.

MONTAGU, Bois, de cent dix-sept arpens trois quarts, dans la Maîtrise des Eaux & Forêts de Tarbes.

MONTAGU, dans la Normandie, Diocèse de Bayeux, Parlement de Rouen, Intendance de Caën, Election de Bayeux, a 122 habitans.

MONTAGUDET, dans le Quercy, Diocèse de Cahors, Parlement de Toulouse, Intendance de Montauban, Election de Cahors, a 138 habitans.

MONTAGUSON, dans l'Agenois, Diocèse d'Agen, Parlement & Intendance de Bordeaux, Election d'Agen, a 142 habitans.

MONTAGUT, Ville, dans le haut Languedoc, Diocèse, Parlement, Intendance & Recette de Toulouse, a 800 habitans.

MONTAGUT, dans la Gascogne, Diocèse d'Acsq, Parlement de Bordeaux, Intendance d'Auch, Election des Lannes, a 880 habitans.

MONTAGUT, dans le haut Languedoc, Diocèse de Rieux, Parlement & Intendance de Toulouse, Recette de Rieux, a 340 habitans.

MONTAGUT & Carlan, dans le bas Languedoc, Diocèse d'Uzès, Parlement de Toulouse, Intendance de Montpellier, Recette d'Uzès, a 236 habitans.

MONTAGUT ou S. Sauveur de Montagut, dans le bas Languedoc, Diocèse de Viviers, Parlement de Toulouse, Intendance de Montpellier, Recette de Viviers, a 870 habitans.

MONTAGUT ou saint Hypolite de Montagut, dans le bas Languedoc, Diocèse d'Uzès, Parlement de Toulouse, Intendance de Montpellier, Recette d'Uzès, a 87 habitans.

MONTAGUT, dans le Bearn, Diocèse de Lescar, Parlement de Pau, Intendance d'Auch, Sénéchaussée & Recette de Morlas, a 120 habitans.

MONTAGUT, dans le Comté & du Diocèse de Comenges, Parlement de Toulouse, Intendance d'Auch, Election de Comenges, a 360 habitans.

MONTAGUT, dans le Comté & du Diocèse de Comenges, Parlement de Toulouse, Intendance d'Auch, Election de Comenges, a 214 habitans.

MONTAGUT, dans la Provence, Diocèse de Sisteron, Parlement & Intendance d'Aix, Vignerie & Recette de Forcalquier, a 460 habitans.

MONTAGUT, Justice Royale, dans le bas Armagnac, Diocèse d'Auch, Parlement de Toulouse, Intendance d'Auch, Election d'Astarac, a 210 habitans.

MONTAGUT, dans le Rotiergue, Diocèse de Vâbres, Parlement de Toulouse, Intendances de Montauban, Election de Milhaud, a 136 habitans.

MONTAGUT & la Lenfe, dans la Picardie, Diocèse de Laon, Parlement de Paris, Intendance de Soissons, Election de Laon, a 600 habitans.

MONTAIGNE S. Genes, dans le Forez, Diocèse de Lion, Parlement de Paris, Intendance de Lion, Election de S. Estienne, a 182 habitans.

MONTAIGU, *Montignium* ou *Mons Auzus*. Il y a plusieurs Paroisses de ce nom en basse Normandie, entre lesquelles celle de l'Election de Vallognes est la plus peuplée. Elle a été érigée en Marquisat, l'an 1709, en faveur de la Maison de Montaignu la Brisette; & celle de l'Election de Coutances, dont les Seigneurs étoient fameux dès le

tems d

Ducs d

de l'un

M. C.

Diocèse

tendant

habitan

est envi

MO

se de C

ce de C

M. de C

titrée.

MO

cèse de

dance de

bitans. 1

C'est une

du Marq

cing mill

MON

Bourg, de

ment de F

Fontenay

MON

nois, Dio

Intendanc

tans.

MON

les frontie

Parlement

tion de C

est située s

de Clermon

MONT

Diocèse de

ce de Soiffon

Il y avoit

jointe à ce

par les ar

de Marie,

les habitan

le Gros, il

milier & de

quelques ve

etroit la fore

la MON

une montag

ruiné, avan

VII. par les

MONT

se de Lectou

ce d'Auch,

tans.

MONT

Diocèse, P

Bailliage &

MONT

cèse de Cha

ce d'Orleans

tans.

MONT

ce, Diocèse

de Paris, a

MONT

cèse de Com

tendance d'

habitans.

MONT

Diocèse de B

Dijon, Bail

nier à sel de

tems des Ducs de Normandie. On prétend que les Ducs de Montaignu d'Angleterre tirent leur origine de l'un de ces lieux.

**MONTAIGU**, Bourg, dans la Normandie, Diocèse de Coutances, Parlement de Rouen, Intendance de Caën, Election de Valognes, a 1090 habitans. Il y a deux Seigneurs séculiers. Ce Bourg est environné de bois.

**MONTAIGU**, dans la Normandie, Diocèse de Coutances, Parlement de Rouen, Intendance de Caën, Election de Coutances, a 86 habitans. M. de Crefney en est Seigneur. Il y a une Chapelle titrée.

**MONTAIGU**, Bourg, dans le Poitou, Diocèse de la Rochelle, Parlement de Paris, Intendance de Poitiers, Election de Mauléon, a 880 habitans. Il y a une Lieutenantie de la Maréchaussée. C'est une Baronie érigée en Marquisat, en faveur du Marquis de Creux-Courboges. Son revenu est de cinq mille livres.

**MONTAIGU** ou S. Georges de Montaignu, Bourg, dans le Poitou, Diocèse de Luçon, Parlement de Paris, Intendance de Poitiers, Election de Fontenay, a 2669 habitans.

**MONTAIGU** le Blain, dans le Bourbonnois, Diocèse de Clermont, Parlement de Paris, Intendance & Election de Moulins, a 240 habitans.

**MONTAIGU** - en Combrailles, Ville, sur les frontieres d'Auvergne, Diocèse de Limoges, Parlement de Paris, Intendance de Moulins, Election de Combrailles, a 568 habitans. Cette Ville est située sur le ruisseau de Double, à treize lieues de Clermont.

**MONTAIGU**, Bourg, dans la Picardie, Diocèse de Laon, Parlement de Paris, Intendance de Soissons, Election de Laon, a 450 habitans. Il y avoit autrefois sur la croupe d'une montagne jointe à ce Bourg une Forteresse considérable bâtie par les anciens Seigneurs de Coucy. Thomas de Marie, l'un d'eux, molestant le pays, & les habitans en ayant porté leurs plaintes à Louis le Gros, il l'attaqua dans ce Fort & le força de s'humilier & de cesser ses brigandages. Il reste encore quelques vestiges qui peuvent faire juger quelle étoit la force de cette place, presque inaccessible.

la **MONTAIME**, petite Forteresse située sur une montagne, près de Vertus: elle est à présent en ruine, ayant été détruite sous le regne de Charles VII. par les habitans des Villes voisines.

**MONTAIN**, dans le bas Armagnac, Diocèse de Lectoure, Parlement de Toulouse, Intendance d'Auch, Election de Lomagne, a 136 habitans.

**MONTAINE**, dans la Franche-Comté, Diocèse, Parlement & Intendance de Besançon, Bailliage & Recette de Salins, a 40 habitans.

**MONTAINVILLE**, dans la Beauce, Diocèse de Chartres, Parlement de Paris, Intendance d'Orléans, Election de Chartres, a 442 habitans.

**MONTAINVILLE**, dans l'Isle de France, Diocèse, Parlement, Intendance & Election de Paris, a 445 habitans.

**MONTAJOUX**, dans le Comté & du Diocèse de Comenges, Parlement de Toulouse, Intendance d'Auch, Election de Comenges, a 418 habitans.

**MONTALAIGRE**, dans la Bourgogne, Diocèse de Besançon, Parlement & Intendance de Dijon, Bailliage & Marquisat de Chauffin, Grenier à sel de Salins, Comté de Bourgogne, Recette

d'Auffonne, a 264 habitans. Il est situé dans un fond, au pied d'une éminence, proche le Village d'Asman la Paroisse; c'est pays de plaines.

**MONTALAYRAC**, dans le bas Languedoc, Diocèse de Mende, Parlement de Toulouse, Intendance de Montpellier, Recette de Mende, a 46 habitans.

**MONTALBA**, dans le haut Languedoc, Diocèse d'Alet, Parlement & Intendance de Toulouse, Recette d'Alet, a 272 habitans.

**MONTALBA**, dans le Rouffillon, Diocèse de Perpignan, Conseil, Intendance & Viguerie de Rouffillon, a 92 habitans.

**MONTALEITANG**, dans la Marche; Diocèse de Limoges, Parlement de Paris, Intendance de Limoges, Election de Bourgneuf, a 40 habitans.

**MONTALET** & Meyrans, dans le bas Languedoc, Diocèse d'Uzès, Parlement de Toulouse, Intendance de Montpellier, Recette d'Uzès, a 218 habitans.

**MONTALET**, dans la Beauce, Diocèse de Chartres, Parlement & Intendance de Paris, Election de Mantes, a 146 habitans.

**MONTALZAT**, Bourg, Justice Royale; dans le Quercy, Diocèse de Montauban, Parlement de Toulouse, Intendance & Election de Montauban, a 636 habitans.

**MONTAMAT**, *Mons - Amatus*, dans le Comté & du Diocèse de Comenges, Parlement de Toulouse, Intendance d'Auch, Election de Comenges, a 190 habitans.

**MONTAMBERT**, dans le Nivernois, Diocèse de Nevers, Parlement de Paris, Intendance de Moulins, Election de Nevers, a 163 habitans. C'est une Paroisse située en plaine, à une lieue & un quart de la riviere de Loire; les terres à seigle & un peu d'avoine: du foin pour la nourriture des bestiaux: une quantité de bois. M. le Rieux du Lurt en est Seigneur.

**MONTAMEL**, dans le Quercy; Diocèse de Cahors, Parlement de Toulouse, Intendance de Montauban, Election de Cahors, a 286 habitans.

**MONTAMIS**, dans la Normandie, Diocèse de Bayeux, Parlement de Rouen, Intendance de Caën, Election de Vire, a 258 habitans.

**MONTAMISE**, dans le Poitou, Diocèse de Poitiers, Parlement de Paris, Intendance & Election de Poitiers, a 618 habitans.

**MONTANAY**, dans la Bourgogne, Diocèse de Bellay, Parlement & Intendance de Dijon, Bailliage & Recette de Bresse, a 409 habitans.

**MONTANE**, dans le bas Armagnac, Diocèse d'Auch, Parlement de Toulouse, Intendance d'Auch, Election d'Astarac, a 36 habitans.

**MONTANEL**, dans la Normandie, Diocèse d'Avranches, Parlement de Rouen, Intendance de Caën, Election d'Avranches, a 218 habitans.

**MONTANER**, dans le Berry, Diocèse de Lescar, Parlement de Pau, Intendance d'Auch, Sénéchaussée & Recette de Morlas, a 245 habitans.

**MONTANEY**, dans la Bourgogne en Bresse, Diocèse de Lion, Parlement & Intendance de Dijon, Recette de Bourg-en-Bresse, a 586 habitans. Montaney est Chef-lieu d'un Mandement: il député aux Assemblées de Bresse.

**MONTANGE**, dans la Bourgogne, Diocèse de Lion, Parlement & Intendance de Dijon, Bailliage & Recette de Bugey, a 512 habitans.

**MONTANS**, dans le haut Languedoc, Diocèse d'Alby, Parlement & Intendance de Toulouse, Recette d'Alby, a 68 habitans.

**MONTAPAS**, dans le Nivernois, Diocèse de Nevers, Parlement de Paris, Intendance de Moulins, Election de Nevers, a 250 habitans. C'est une Paroisse située moitié en plaine, l'autre en côseaux; terres à froment, seigle, orge & avoine: peu de pacages: assez de foins, beaucoup de bois, des vignes & des étangs; il y a une pierre qui sert seulement pour les bâtimens du Seigneur, qui est M. le Marquis d'Espéville.

**MONTARABE**, dans le bas Armagnac, Diocèse d'Auch, Parlement de Toulouse, Intendance d'Auch, Election d'Astarac, a 210 habitans.

**MONTARAGON**, dans le haut Languedoc, Diocèse de Mirepoix, Parlement & Intendance de Toulouse, Recette de Mirepoix, a 121 habitans.

**MONTARBOUX**, dans le Forez, Diocèse de Lion, Parlement de Paris, Intendance de Lion, Election de Montbrison, a 330 habitans.

**MONTARDET**, dans la Franche-Comté, Diocèse, Parlement & Intendance de Besançon, Bailliage & Recette d'Orgelet, a 65 habitans.

**MONTARDIT**, dans le haut Languedoc, Diocèse de Rieux, Parlement & Intendance de Toulouse, Recette de Rieux, a 409 habitans.

**MONTARDON**, dans le Bearn, Diocèse de Lescar, Parlement de Pau, Intendance d'Auch, Sénéchaussée & Recette de Pau, a 74 habitans.

**MONTARDY** ou S. Etienne de Montardy, dans l'Agenois, Diocèse d'Agen, Parlement & Intendance de Bordeaux, Election d'Agen, a 146 habitans.

**MONTARGIS**, *Mons - Argifus*, Ville Capitale du Gâtinois, Diocèse de Sens, Parlement de Paris, Intendance d'Orléans, Chef-lieu d'une Election, a 5458 habitans. Elle a une Coutume particulière réligée en 1581. Les Barnabites y ont un Collège. Elle est Siège d'un Duché-Pairie, possédée à titre d'appanage par le Duc d'Orléans, d'une Prevôté non ressortissante, d'un Bailliage, d'un Prédial, d'une Maîtrise particulière des Eaux & Forêts, d'une Capirinerie des Chasses, d'un Grenier à sel & d'une Maréchaussée. Elle est située sur le Loing, à trente-deux lieux de Paris, & vingt-cinq de Nevers sur le chemin de Lion. Cette Ville est belle & bien peuplée au pied d'une côte, au haut de laquelle il y a un vieux Château: elle a donné le nom à une belle forêt qui est dans son voisinage. François I. l'aliéna en faveur de sa belle-sœur Renée de France, Duchesse de Ferrare, dont la fille la porta dans la Maison de Nemours. Henry IV. l'avoit rachetée; mais Louis XIII. la donna en appanage à son frere Gaston, & Louis XIV. à son frere Philippe.

Cette Ville a été brûlée en 1518. on l'a depuis rebâtie de neuf; elle jouit de plusieurs beaux Privilèges, qui la font appeller Montargis-le-Franc. Charles le Sage y a fait bâtir un fort beau Château sur la hauteur. Il y a plusieurs Couvens de Religieux & de Religieuses, particulièrement de Recolectes, de Benedictines, de Jacobines, d'Ursulines & de Filles de sainte Marie. Il n'y a qu'une Paroisse, dans laquelle les habitans ont fondé dix Chapelles à la présentation du Conseil de l'Eglise qui est composé de douze principaux habitans. Cette Ville eut en 1418. l'obligation au Comte de Du-nois d'être délivrée des Anglois qui la tenoient très-resserrée.

La Forêt de Montargis est plantée de chênes &

de hêtres, & comprend huit mille trois cens arpens: elle appartient au Duc d'Orléans. C'est un Gouvernement particulier du Gouvernement d'Orléans; il y a un Lieutenant du Prevôt Général de la Maréchaussée d'Orléans.

**MONTARLOT**, Grand & Petit, dans la Franche-Comté, Diocèse, Parlement & Intendance de Besançon, Bailliage & Recette de Vesoul, a 230 habitans.

**MONTARLOT-lès-Champites**, dans la Franche-Comté, Diocèse, Parlement & Intendance de Besançon, Bailliage & Recette de Gray, a 205 habitans.

**MONTARLOT**, dans la Brie, Diocèse de Sens, Parlement & Intendance de Paris, Election de Montereau, a 115 habitans.

**MONTARLOT**, dans la Bourgogne, Diocèse de Châlons, Parlement, Intendance & Recette de Dijon, Bailliage & Grenier à sel d'Aufsonne, a 46 habitans. C'est une Annexe de la Paroisse d'Athée, située à cinq lieux de Dijon, dans les bois.

**MONTARME**, dans la Champagne, Diocèse de Reims, Parlement de Paris, Intendance de Châlons, Election d'Epernay, a 292 habitans.

**MONTARMET**, dans la Bourgogne, Diocèse de Langres, Parlement & Intendance de Dijon, Bailliage & Recette de Châlons, Grenier à sel de Saux-le-Duc, a 87 habitans. Ce Village ou Hameau est situé sur une montagne: il est de la Paroisse de Saliveri.

**MONTARNAL**, dans le Roiergue, Diocèse de Rodez, Parlement de Toulouse, Intendance de Montauban, Election de Villefranche, a 146 habitans.

**MONTARNAUD**, dans le bas Languedoc, Diocèse de Montpellier, Parlement de Toulouse, Intendance & Recette de Montpellier, a 350 habitans.

**MONTARON**, dans le Nivernois, Diocèse de Nevers, Parlement de Paris, Intendance de Moulins, Election de Châteauchinon, a 125 habitans.

**MONTARVILLE**, dans la Beauce, Diocèse de Blois, Parlement de Paris, Intendance d'Orléans, Election de Châteaudun, a 160 habitans.

**MONTASTRE**, Ville, dans le haut Languedoc, Diocèse, Parlement, Intendance & Recette de Toulouse, a 742 habitans.

**MONTASTRUC**, dans le bas Armagnac; Diocèse d'Auch, Parlement de Toulouse, Intendance d'Auch, Election d'Astarac, a 214 habitans.

**MONTASTRUC & la Roquemarez**, dans le Quercy, Diocèse de Montauban, Parlement de Toulouse, Intendance & Election de Montauban, ont 360 habitans.

**MONTASTRUC d'Apeet**, dans le Comté & du Diocèse de Comenges, Parlement de Toulouse, Intendance d'Auch, Election de Comenges, a 318 habitans.

**MONTASTRUCQ**, dans le Comté & du Diocèse de Comenges, Parlement de Toulouse, Intendance d'Auch, Election de Comenges, a 300 habitans.

**MONTASTRUE**, Bourg, dans la Gascogne, Diocèse de Tarbes, Parlement de Toulouse, Intendance d'Auch, Recette du Comté de Bigorre, a 635 habitans.

**MONTASTRUE**, Bourg, dans l'Armagnac, Diocèse d'Auch, Parlement de Toulouse, Intendance

dance d'ans.

Le M Cahors de Mon tans.

MO Picardie dance de tans. Le

MON Evêché, Intendans. Mo

d'une Co Prédial;

c'est aussi Maréchau

quante lie

Toulouse,

sée de tro

le Quercy doc de l'au

beau pont.

te des Gab

Cette Vi

doit son or

qui la fonda

ric du débri

située dans

avoit été c

ce Saint mé

qui avoit l

qu'il fit ver

mond fils d

lui ceda la

nouvelle Vi

du Comte

Montauban

part, à l'ex

à ceux de l'

la suite fut

érigée par le

ché, par un

de Toulouse

peu les sécul

té Religieus

le Calvinism

dont les Com

les avoient g

tirent la Vill

s'érigerent e

ceux un grand

fur obligé d

1619. après l

traite du Du

en fit rafer to

Il y a dans

six Eglises r

L'Evêque de

Languedoc,

de cette Pr

Paroisses. C'

vaut vingt-qu

tre de l'Egli

legiales qui o

premiere qui

diée à S. Ma

de révenu) e

Archidiares

de vingt Sen

composée d'

dance d'Auch, Election d'Armagnac, a 368 habitants.

le MONTAT, dans le Quercy, Diocèse de Cahors, Parlement de Toulouse, Intendance de Montauban, Election de Cahors, a 310 habitants.

MONTATAIRE, *Mons ad Taram*, dans la Picardie, Diocèse de Senlis, Parlement & Intendance de Paris, Election de Senlis, a 630 habitants. Le Terrain y prend sa source.

MONTAUBAN, *Mons-Albanns*, Ville, Evêché, dans le Quercy, Parlement de Toulouse, Intendance & Siège d'une Election, a 19500 habitants. Montauban est encore Siège d'une Vicomté, d'une Cour des Aides, d'une Sénéchaussée, d'un Prèsidial; il y a une Jurisdiction de Juges-Consuls, c'est aussi la résidence d'un Prevôt Général de la Marchauscée. Elle est située sur le Tarn, à cent cinquante lieues de Paris, & à sept lieues en deçà de Toulouse, dans un fort beau pays: elle est composée de trois Villes, la Vieille & la Nouvelle dans le Quercy, & la Ville-Bourbon dans le Languedoc de l'autre côté du Tarn, qu'on passe sur un très-beau pont. La Généralité de Montauban est exempte des Gabelles, à l'exception du Roiergue.

Cette Ville qui est à présent très-considérable, doit son origine à Alphonse Comte de Toulouse, qui la fonda en 1144. Elle fut bâtie & peuplée en partie du débris d'une petite Ville, appelée Montarier, située dans son voisinage, & dont la Seigneurie avoit été donnée à l'Abbaye de S. Theodard par ce Saint même. Elle avoit reçu d'un de ses ayeux, qui avoit bâti une Abbaye pour des Religieux qui fit venir de la Chaise-Dieu. Le Comte Raymond fils d'Alphonse, pour indemnifier l'Abbaye, lui céda la moitié des droits qu'il avoit dans cette nouvelle Ville; ainsi le Roy qui a succédé aux droits du Comte de Toulouse, possède la Justice de Montauban, qu'il partage avec l'Evêque, qui de sa part, à l'exception des droits Régaliens, a succédé à ceux de l'Abbaye de S. Theodard, laquelle dans la suite fut soumise à celle de la Chaise-Dieu, & érigée par le Pape Jean XXII. l'an 1317. en Evêché, par un démembrement de ceux de Cahors & de Toulouse: il est suffragant de ce dernier. Peu à peu les séculiers se sont emparés de la Communauté Religieuse: depuis les habitants, ayant embrasé le Calvinisme, abusèrent des grands Privilèges, dont les Comtes Toulouse, nos Rois & les Evêques les avoient gratifiés; ils fortifierent leur Ville, bâtirent la Ville de Bombon de l'autre côté du Tarn, s'érigerent en République, & soutinrent avec succès un grand siège en 1621. contre Louis XIII. qui fut obligé de le lever; ils ne se soumirent qu'en 1619. après la réduction de la Rochelle, & la retraite du Duc de Rohan leur Chef. Louis XIII. en fit raser toutes les fortifications.

Il y a dans l'Evêché de Montauban quatre-vingt-six Eglises matricies qui ont plusieurs Annexes. L'Evêque de Montauban a séance aux Etats de Languedoc, pour la partie de son Diocèse qui est de cette Province, au nombre de quarante-sept Paroisses. C'est par cette raison que son Evêché lui vaut vingt-quatre mille livres de rente. Le Chapitre de l'Eglise Cathédrale est formé de deux Collegiales qui ont chacune leur manse particulière. La première qu'on nomme Cathédrale, & qui est dédiée à S. Martin, peut avoir dix-huit mille livres de revenu; elle est composée d'un Prevôt, de deux Archidiacres, d'un Chantre, de huit Chanoines & de vingt Semiprébendes. Celle de S. Etienne est composée d'un Doyen, d'un Chantre, de dix

Chanoines, qui ont chacun cinq à six cens livres, & de vingt-six Semiprébendes. Il y a dans la Ville de Montauban, outre ces deux Chapitres, des Cordeliers, Capucins, Carmes, Jacobins, Augustins, Carmelites, Clariffes & des Ursulines. Le Séminaire est occupé par les Peres de la Mission, & les Jésuites y tiennent le Collège. L'Hôpital général de cette Ville a six mille livres de rente, il renferme plus de deux cens pauvres que l'on oblige à travailler.

La partie de son Diocèse qui est dans le Languedoc est très-abondante en bled. On y recueille aussi beaucoup de vin, dont on fait de l'eau de vie, & l'on y élève beaucoup de chevaux; le principal commerce est en étoffes.

MONTAUBAN, dans le Dauphiné, Diocèse de Gap, Parlement & Intendance de Grenoble, Election de Gap, a 481 habitants.

MONTAUBAN, dans la Picardie, Diocèse de Noyon, Parlement de Paris, Intendance d'Amiens, Election de Peronne, a 412 habitants.

MONTAUBAN, Baronie, dans le Dauphiné, Diocèse de Gap, Parlement & Intendance de Grenoble, Election de Montelimar, a 139 habitants. Ce lieu est Siège d'un Bailliage particulier du ressort des Bailliages des Montagnes. Il a donné le nom à une Baronie de ce nom. Nion en est la Capitale: elle fut érigée par Humbert premier Dauphin. Cette Baronie ne reconnoissoit autrefois que l'Empire.

MONTAUBAN, dans la Champagne, Diocèse de Reims, Parlement de Paris, Intendance de Châlons, Election d'Epervain, a 505 habitants.

MONTAUBAN, Justice Royale, dans le Comté & du Diocèse de Comenges, Parlement de Toulouse, Intendance d'Auch, Election de Comenges, a 361 habitants.

MONTAUBAN, dans la Bretagne, Diocèse de S. Malo, Parlement de Rennes, Intendance de Nantes, Recette de S. Malo, a 396 habitants.

MONTAUBEUF, Bois, de deux cens quatre-vingt dix-huit arpens, de la Mairifre de Bayeux.

MONTAUCCEL, dans le haut Languedoc, Diocèse, Parlement, Intendance & Recette de Toulouse, a 73 habitants.

MONTAUD ou S. Pierre de Montaud, dans l'Agénois, Diocèse d'Agen, Parlement & Intendance de Bordeaux, Election d'Agen, a 705 habitants.

MONTAUD, Bourg, dans le Forez, Diocèse de Lion, Parlement de Paris, Intendance de Lion, Election de S. Etienne, a 2675 habitants.

MONTAUD, dans le Bearn, Diocèse de Lescar, Parlement de Pau, Intendance d'Auch, Sénéchaussée & Recette de Pau, a 109 habitants.

MONTAUD, dans le Dauphiné, Diocèse de Valence, Parlement & Intendance de Grenoble, Election de Valence, a 210 habitants.

MONTAUDET & Mongazin, dans le haut Languedoc, Diocèse de Rieux, Parlement & Intendance de Toulouse, Recette de Rieux, a 173 habitants.

MONTAUDIN, Bourg, dans le Maine; Diocèse du Mans, Parlement de Paris, Intendance de Tours, Election de Mayenne, a 1000 habitants.

MONTAVIRGNAGE, dans la Franche-Comté, Diocèse, Parlement & Intendance de Besançon, Bailliage & Recette de Baume, a 46 habitants.

MONTAULIN, dans la Champagne, Diocèse de Troyes, Parlement de Paris, Intendance de Châlons, Election de Troyes, a 228 habitants.

**MONTAULE**, Ville, dans la Gascogne, Diocèse d'Auch, Parlement de Bordeaux, Intendance d'Auch, Election des Lannes, a 1300 habitans.

**MONTAURE**, *Mons Aureus, Mons Taurus*, dans la Normandic, Diocèse d'Evreux, à une lieue de Louviers. Il y a des Carmes Déchaînez, dont le Monastère s'appelle le Désert, connu par le zèle & l'austerité de ces Religieux.

**MONTAURIOL**, dans l'Agenois, Diocèse d'Agen, Parlement & Intendance de Bordeaux, Election d'Agen, a 200 habitans.

**MONTAURIOL**, dans le haut Languedoc, Diocèse de Mirepoix, Parlement & Intendance de Toulouse, Recette de Mirepoix, a 178 habitans.

**MONTAURIOL**, dans le haut Languedoc, Diocèse, Parlement, Intendance & Recette de Toulouse, a 38 habitans.

**MONTAUROUX**, dans la Provence, Diocèse de Fréjus, Parlement & Intendance d'Aix, Viguerie & Recette de Draguignan, a 142 habitans.

**MONTAUROUX** ou S. Bonnet de Montauroux, dans le bas Languedoc, Diocèse de Mende, Parlement de Toulouse, Intendance de Montpellier, Recette de Mende, a 425 habitans.

**MONTAUROUX-Laval**, dans le bas Languedoc, Diocèse de Mende, Parlement de Toulouse, Intendance de Montpellier, Recette de Mende, a 452 habitans.

**MONTAUSIER**, Duché-Pairie, érigé en faveur de Charles de sainte Maure, appartient aujourd'hui au Duc d'Uzès son petit fils. Il est situé à huit lieues d'Angoulême. Il a sept Paroisses dans sa dépendance & de très-belles nouvelles.

**MONTAUSY**, dans la haute Alsace, Diocèse de Basse, Conseil Souverain & Intendance d'Alsace, Bailliage de Sellen, a 40 habitans.

**MONTAUT**, Ville, dans le Comté de Foix, Diocèse de Pamiers, Parlement de Toulouse, Intendance & Recette de Rousillon, a 613 habitans.

**MONTAUT**, Bourg, dans l'Armagnac, Diocèse d'Auch, Parlement de Toulouse, Intendance d'Auch, Election d'Armagnac, a 310 habitans. Le Baron de Montaut est un des quatre premiers Barons du Comté d'Armagnac. Il a droit d'assister au Chœur des Chanoines de la Métropolitaine d'Auch.

**MONTAUT**, dans le haut Languedoc, Diocèse de Rieux, Parlement & Intendance de Toulouse, Recette de Rieux, a 500 habitans.

**MONTAUT**, dans le haut Languedoc, Diocèse de Narbonne, Parlement & Intendance de Toulouse, Recette de Limoux, a 136 habitans.

**MONTAUT**, dans la Bretagne, Diocèse & Parlement de Rennes, Intendance de Nantes, Recette de Rennes, a 410 habitans.

**MONTAUT**, Justice Royale, dans le Comté & du Diocèse de Comenges, Parlement de Toulouse, Intendance d'Auch, Election de Comenges, a 196 habitans.

**MONTAUT**, dans le bas Armagnac, Diocèse d'Auch, Parlement de Toulouse, Intendance d'Auch, Election d'Astarac, a 168 habitans.

**MONTAUT d'Issigeac**, dans le Perigord, Diocèse de Sarlat, Parlement & Intendance de Bordeaux, Election de Sarlat, a 425 habitans.

**MONTAUTOUT**, dans la Bretagne, Diocèse & Parlement de Rennes, Intendance de Nantes, Recette de Rennes, a 268 habitans.

**MONTAY**, dans la Flandre Vallonne, Dio-

ocèse de Cambrai, Parlement de Doulay, Intendance de Lille, Subdelegation de Cambrai, a 192 habitans.

**MONTAZEAN**, dans le Perigord, Diocèse de Perigueux, Parlement & Intendance de Bordeaux, Election de Perigueux, a 785 habitans.

**MONTAZELS**, dans le bas Languedoc, Diocèse d'Alat, Parlement & Intendance de Toulouse, Recette d'Alat, a 182 habitans.

**MONTAZIE**, dans le Roiergue, Diocèse de Rodez, Parlement de Toulouse, Intendance de Montauban, Election de Rodez, a 218 habitans.

**MONTBAILLON**, dans la Franche-Comté, Diocèse, Parlement & Intendance de Besançon, Bailliage & Recette de Vesoul, a 100 habitans.

**MONTBAROIS**, dans le Gâtinois, Diocèse de Sens, Parlement de Paris, Intendance d'Orléans, Election de Montargis, a 412 habitans.

**MONTBART**, Ville, dans la Bourgogne, Diocèse de Langres, Parlement & Intendance de Dijon, Bailliage & Recette de Semur en Auxois, a 1380 habitans. Il y a une Maréchaussée. Elle est Siège d'une Châtellenie Royale, qui n'a de Jurisdiction que sur le Château & les Hameaux voisins; la Jurisdiction de la Ville & sa Police sont régies par le Maire; il y a Grenier à sel; c'est la dernière Ville des Etats généraux de la Province, & la septième qui nomme l'Élu. Cette Ville est située sur la riviere de Brenne: une partie sur le penchant d'une montagne, au haut d'elle; laquelle il y a un Château. Les gens du pays la croyent ancienne, & veulent dériver son nom des Bardes, Philosophes & Poëtes des anciens Gaulois. Il y a un Prieuré de S. Thomas, réuni à l'Abbé de Montier S. Jean, & une Chapelle de S. Jean, qui vaut cent vingt livres dont les Magistrats sont Collateurs. Les Ursulines y ont un Couvent. C'est le passage de Dijon à Paris par Auxerre.

**MONTBARTIER**, dans le haut Languedoc, Diocèse de Montauban, Parlement & Intendance de Toulouse, Election de Montauban, a 575 habitans.

**MONTBAZIN**, dans le bas Languedoc; Diocèse de Montpellier, Parlement de Toulouse, Intendance & Recette de Montpellier, a 539 habitans.

**MONTBAZON**, *Mons Basonis*, Ville, dans la Touraine, Diocèse de Tours, Parlement de Paris, Intendance & Election de Tours, a 780 habitans. C'est une petite Ville, située sur l'Indre, à trois lieues de Tours, dans un pays fort abondant; elle a été érigée en Duché en 1540. & en Pairie en 1888. pour la Maison de Rohan, en faveur de laquelle elle avoit déjà été érigée en Comté. Une illustre famille en avoit pris le nom. Renaud Seigneur de Montbazon n'eut qu'une fille nommée Jeanne de Montbazon, qui épousa en 1574. Guillaume de Craon, Seigneur de Marcillac, dont vint Marguerite de Craon, qui fut beruier de ses freres avec ses sœurs: elle fit maria à Guy de la Rochefoucault, & Jeanne de la Rochefoucault sa petite-fille fut mere de Renée du Tou femme de Louis de Rohan, Seigneur de Guiméné & par elle de Montbazon. Voyez les familles de Bretagne & Augustin du Pas. Il n'y a qu'une Paroisse dans cette Ville. Elle est située dans un beau pays, au pied d'une colline au haut de laquelle est situé un vieux Château dans lequel est une Collegiale. La Paroisse est à la collation de l'Abbé de Cormery. Il y a une forêt auprès de la Ville de Montbazon.

**MONTBEL**, dans le haut Languedoc, Dio-

ocèse de Mir-

louse, Rece-

**MONT**

Comté, Dio-

sançon, Re-

**MONT**

ocèse de Mâ-

de Dijon, L-

nier à sel de

tit ruisseau

éloignée. Le

Marfontaine-

vier, Merr-

et aux Chev-

Commander-

**MONT**

Diocèse, Par-

Bailliage &

**MONT**

Vi le, dans

Prin ce qui e-

son J. Wiri-

ayant déclaré

& dépendan-

gne, seroient

tut formé d'

& sur son resu-

sification; mai-

Riwich. Cet-

de ses habitans

**MONTB**

te, Abbaye d'

agne. Elle a

un nommé B

Les Chanoine

mencement d'

ment du nom

& peu à peu

reque en Abb

1591. Elle vaut

**MONTB**

Diocèse de C

Intendance d'

habitans.

**MONTB**

Diocèse d'Arr

d'Amiens, Go

cette de Berh

**MONTB**

Diocèse, Par

Toulouse, a

**MONTB**

Diocèse d'Au

Dijon, Baillia

mur en Auxo

dans une plain

laquelle est un

pitre d'Avallio

**MONTB**

Diocèse de Ba

dance de Caë

tans.

**MONTB**

Diocèse de M

ce de Toulou

bitans.

**MONTB**

Diocèse d'Aut

& Election de

Pa-oissa à troi

de l'Allier en

médiocre pro



Intendan-  
ay, a 191

ord, Dio-  
césane de  
habitans.  
Languedoc,  
de Tou-

Diocèse de  
césane de  
habitans.  
che-Com-  
de Befan-  
a 100 habi-

mois, Dio-  
Intendance  
a habitans.  
Bourgogne,  
Intendance de  
en Auxois.  
sée. Elle est  
n'a de Juris-  
aux voisins;  
e font regies  
est la Juris-  
vince, & la  
est située sur  
le penchant  
y a un Châ-  
ancienne, &  
philosophes &  
Prieuré de S.  
Jean, & une  
et livres dont  
sullines y ont  
n à Paris par

haut Languedoc;  
Intendance & In-  
Montauban,

Languedoc;  
de Toulouse;  
, a 589 habi-

, Ville, dans  
Parlement de  
ers, a 780 ha-  
ut l'Indre, à

ort abondant;  
en Pairie en  
faveur de la  
Comté. Une  
Renaud Sei-  
sille nommée  
en 1374. Guil-  
lac, dont vint  
e de ses freres  
de la Roche-  
aut la petite-  
e de Louis de  
elle de Mont-  
ne Augustin  
s cette Ville.  
bied d'une col-  
vieux Château  
arçoise est à la  
y a une forêt  
Languedoc, Dio-

césane de Mirepoix, Parlement & Intendance de Toulouse, Recette de Mirepoix, a 228 habitans.

MONTBELLIARDOT, dans la Franche-Comté, Diocèse, Parlement & Intendance de Besançon, Recette d'Ornans, a 92 habitans.

MONTBELLET, dans la Bourgogne, Diocèse de Mâcon, Parlement de Paris, Intendance de Dijon, Bailliage & Recette de Mâcon, Grenier à sel de Tournus, a 970 habitans. Il y a un petit ruisseau nommé Bourbon. La Saône n'est pas éloignée. Les Hameaux de S. Oyen, Montbeley, Marfontaines, Mirande, Baloise, Burissey, la Riviere, Merret & la Buffiere en dépendent. Ce lieu est aux Chevaliers de Malthe, & fait partie de la Commanderie de Châlons.

MONTBELEUSE, dans la Franche-Comté, Diocèse, Parlement & Intendance de Besançon, Bailliage & Recette de Gray, a 68 habitans.

MONTBELLARD, Mons - Pelicardis, Ville, dans la Franche-Comté, qui appartient au Prince qui en porte le nom, lequel est de la Maison d. Wirtemberg. Le Parlement de Besançon ayant déclaré par un Arrêt de 1681. que cette Ville & dépendances, qui sont du Comté de Bourgogne, seroient fournies à la Couronne; ce Prince fut sommé d'en prêter la foy & hommage au Roy, & sur son refus, on s'en empara par droit de confiscation; mais elle a été rendue par le Traité de Rirwich. Cette Ville est Luthérienne, & le nombre de ses habitans est de 2540.

MONTBENOIT, dans la Franche-Comté, Abbaye de Chanoines Réguliers, dans la montagne. Elle a commencé par un Hermitage bâti par un nommé Benoit, duquel le lieu a pris le nom. Les Chanoines Réguliers s'y établirent au commencement du douzième siècle, sous le gouvernement du nommé Hardouin en qualité de Prince, & peu à peu cette Maison fut érigée par l'Archevêque en Abbaye, qui passa en Commande dès l'an 1591. Elle vaut huit mille livres.

MONTBERAUD, dans le Comté & du Diocèse de Comenges, Parlement de Toulouse, Intendance d'Auch, Election de Comenges, a 244 habitans.

MONTBERNANCHON, dans l'Artois, Diocèse d'Arras, Parlement de Paris, Intendance d'Amiens, Gouvernance d'Arras, Bailliage & Recette de Bethune, a 733 habitans.

MONTBEROU, dans le haut Languedoc, Diocèse, Parlement, Intendance & Recette de Toulouse, a 645 habitans.

MONTBERTEAU, dans la Bourgogne, Diocèse d'Autun, Parlement & Intendance de Dijon, Bailliage, Grenier à sel & Recette de Semur en Auxois, a 210 habitans. Sa situation est dans une plaine, où passe la riviere du Serain sur laquelle est un pont. C'est pays de plaines; le Chapitre d'Avallon est Collateur de la Cure.

MONTBERTRAN, dans la Normandie, Diocèse de Bayeux, Parlement de Rouen, Intendance de Caën, Election de Bayeux, a 585 habitans.

MONTBETON dans le haut Languedoc, Diocèse de Montauban, Parlement & Intendance de Toulouse, Election de Montauban, a 522 habitans.

MONTBEUGNY, dans le Bourbonnais, Diocèse d'Autun, Parlement de Paris, Intendance & Election de Moulins, a 160 habitans. C'est une paroisse à trois lieues de Moulins, même distance de l'Allier en plaine; terres sèches à seigle, d'un médiocre produit; les foins abondans, mais de

mauvaise qualité; les pacages étendus en buissons & bruyeres; un profit raisonnable de belliaux par la vente qui s'en fait l'été; beaucoup de bois modernes & plusieurs étangs considérables, assez de menus fruits: très-peu de vignes. M. le Duc est Seigneur de ce lieu.

MONTBIZOT, Bourg, dans le Maine, Diocèse du Mans, Parlement de Paris, Intendance de Tours, Election du Mans, a 560 habitans.

MONTBLANC, Justice Royale, dans le bas Languedoc, Diocèse de Beziers, Parlement de Toulouse, Intendance de Montpellier, Recette de Beziers, a 785 habitans.

MONTBLANC, dans le Comté & du Diocèse de Comenges, Parlement de Toulouse, Intendance d'Auch, Election de Comenges, a 410 habitans.

MONTBLANC, C. *Strum de Monte Blanco*, dans la Provence, Diocèse de Glandève, Parlement & Intendance d'Aix, Vignerie & Recette de Guilleaumes, a 368 habitans.

MONTBOLO, dans le Rouffillon, Diocèse de Perpignan, Conseil, Intendance & Vignerie de Rouffillon, a 178 habitans.

MONTBONNET, dans le bas Languedoc, Diocèse du Puy, Parlement de Toulouse, Intendance de Montpe. acr, Recette du Puy, a 295 habitans.

MONTBONNEHOUD, dans le Dauphiné, Diocèse, Parlement, Intendance & Election de Grenoble, a 310 habitans.

MONTBOSSÉ, Montagne, dans la Normandie. Il y a une mine de fer.

MONTBOUCHER, dans la Marche, Diocèse de Limoges, Parlement de Paris, Intendance de Limoges, Election de Bourgaueuf, a 150 habitans.

MONTBOUCHER, dans le Dauphiné, Diocèse de Valence, Parlement & Intendance de Grenoble, Election de Montelimart, a 214 habitans.

MONTBOULOU, dans la haute Alsace, Diocèse de Basse, Conseil Souverain & Intendance d'Alsace, Bailliage de Delle, a 52 habitans.

MONTBOURG. Voyez Montebourg.  
MONTBOUY, dans le Génois, Diocèse de Sens, Parlement de Paris, Intendance d'Orléans, Election de Montargis, a 545 habitans. Il y a Haute-Justice du ressort du Présidial de Montargis.

MONTBOZOU, dans la Franche-Comté, Diocèse, Parlement & Intendance de Besançon, Bailliage & Recette de Vesoul, a 222 habitans.

MONTBRAIN, dans le Dauphiné, Diocèse de Gap, Parlement & Intendance de Grenoble, Election de Gap, a 360 habitans.

MONTBRANDEIX, dans le Limosin, Diocèse de Limoges, Parlement de Bordeaux, Intendance & Election de Limoges, a 316 habitans.

MONTBRARD, dans le Poitou, Diocèse de Poitiers, Parlement de Paris, Intendance de Poitiers, Election de Châtelleraut, a 110 habitans. Le revenu de cette Terre est de trois mille livres. Elle appartient à la Maison du même nom.

MONTBRAS, dans la Champagne, Diocèse de Langres, Parlement de Paris, Intendance de Châlons, Election de Baumont, a 92 habitans.

MONTBRAS, dans la Champagne, Diocèse de Langres, Parlement de Paris, Intendance de Châlons, Prevôté de Vaucouleurs, a 92 habitans.

**MONTBRE**, dans la Normandie, Diocèse de Coutances, Parlement de Roien, Intendance d'Alençon, Election de Vire, a 360 habitans. Ce lieu est à sept lieues de Coutances, deux de Vire; il appartient à la Maison de Mariouze; c'est une Baroie. Il y a un Marché tous les Mardis.

**MONTBRETTON**, dans le Dauphiné, Diocèse de Vienne, Parlement & Intendance de Grenoble, Election de Romans, a 360 habitans.

**MONTBREY**, cinquième Doyenné de l'Archidiaconé de Valdeivre, Diocèse de Coutances; il comprend vingt-neuf Paroisses: savoir, Montbrey, Bourg, Marquécy, Montoy, sainte Cecile, la Chapelle-Seulin, S. Maur d'Arbois, S. Frapuaire, Besson, Sept-freres, Fleury, Montagu, Menil-Garnier, Ville-Dieu, Gros-Bourg, Saint-Chevreuil, S. Pierre, la Colombe, la Bloutière, le Tanu, la Lande-Virou, Champépous & la Haye-Pencil.

**MONTBRIECA**, dans le haut Languedoc, Diocèse, Parlement, Intendance & Recette de Toulouse, a 140 habitans.

**MONTBRILLAYS** ou **S. Leger** de Montbrillays, Bourg, dans le Poitou, Diocèse de Poitiers, Parlement de Paris, Intendance de Tours, Election de Loudun, a 130 habitans.

**MONTBRISON**, *Mons Brunson*, Ville Capitale du Forez, Diocèse de Lion, Parlement de Paris, Intendance de Lion, Chef-lieu d'une Election, a 383 habitans. Elle est Siège d'une Prevôté, d'un Bailliage, d'une Justice Royale non ressortissante, d'une Châtellenie, d'un Grenier à sel, d'une Maîtrise des Eaux & Forêts & d'une Maréchaussée. Cette Ville est située sur la Vezize, à dix lieues à l'occident de Lion, & à cent lieues de Paris, dans un fort beau terrain très agréable; c'étoit la résidence des anciens Comtes de Forez, & aujourd'hui celle de presque toute la Noblesse du pays en hyver. Il y a une Collegiale dédiée à Notre-Dame; elle a été fondée par les Comtes de Forez; son Chapitre est composé d'un Doyenné & de dix Canoniques à la collation du Roy. Les Prêtres de l'Oratoire y ont un College qui est fort estimé pour l'éducation qu'ils donnent aux jeunes gens. Il y a plusieurs Paroisses & plusieurs Couvens.

**MONTBRIZON**, dans le Dauphiné, Diocèse de Valence, Parlement & Intendance de Grenoble, Election de Montelimart, a 215 habitans.

**MONTBRON**, *Mons Bernisi*, Ville, dans l'Angoumois, Diocèse d'Angoulême, Parlement de Paris, Intendance de Limoges, Election d'Angoulême, a 800 habitans. Cette Ville est située sur la frontiere du Perigord. C'est le Chef-lieu d'un Comté qui a dix-huit Paroisses dans sa Justice & quarante Fiefs dans sa mouvance. Cette Terre appartient au Comte de Brienne à qui elle vaut six mille livres de rente.

**MONTBRUN**, Bourg, dans le Poitou, Diocèse de Poitiers, Parlement de Paris, Intendance de Poitiers, Election de Thouars, a 179 habitans.

**MONTBRUN**, dans le Poitou, Diocèse de Limoges, Parlement de Paris, Intendance de Poitiers, Election de Consolans, a 730 habitans.

**MONTBRUN**, Marquisat, dans la Province de Dauphiné, appartenant au Marquis du même nom, de la famille du Puy.

**MONTBRUN**, dans le haut Languedoc, Diocèse, Parlement, Intendance & Recette de Toulouse, a 318 habitans.

**MONTBRUN**, Ville, dans le bas Languedoc, Diocèse de Narbonne, Parlement de Toulouse, Intendance de Montpellier, Recette de Narbonne, a 122 habitans.

**MONTBRUN**, Comté, dans le Languedoc, Diocèse de Lodève. Cette Terre appartient à l'Evêque de Lodève, depuis que Pierre de Periere l'un de ses Evêques l'a acquise.

**MONTBRUN**, dans le Dauphiné, Diocèse de Valence, Parlement & Intendance de Grenoble, Election de Montelimart, a 410 habitans.

**MONTBRUN**, dans le Dauphiné, Diocèse de Gap, Parlement & Intendance de Grenoble, Election de Gap, a 260 habitans.

**MONTBUCHOUX**, dans la Marche, Diocèse de Limoges, Parlement de Paris, Intendance de Moulins, Election de Gueret, a 87 habitans.

**MONTCALVEL**, dans le haut Languedoc, Diocèse, Parlement, Intendance & Recette de Toulouse, a 11 habitans.

**MONTCAVREL**, *Mons Capreolus*, dans la Picardie.

**MONTCAUVAIRE**, dans la Normandie, Diocèse, Parlement, Intendance & Election de Roien, a 318 habitans. C'est aux Religieux de Fécamp.

**MONTCEAU**, dans la Bourgogne, Diocèse d'Autun, Parlement & Intendance de Dijon, Bailliage, Grenier à sel & Recette d'Avalon, a 60 habitans. Il est de la Paroisse de Telleecey, à une demi-lieue de Montreal. C'est pays de montagnes.

**MONTCEAULT-RAGNY**, dans la Bourgogne, Diocèse de Châlons, Parlement & Intendance de Dijon, Bailliage, Grenier à sel & Recette de Châlons, a 92 habitans.

**MONTCEAUX**, dans la Bourgogne, Diocèse d'Autun, en ce qui est de Bourgogne, Parlement & Intendance de Dijon, Bailliage de Semur-en-Briionnois & de Mâcon, Grenier à sel & Recette de Semur, a 400 habitans. Il est entre les rivières de Loire & de Laroncée, sur une colline. Il y a deux petits vignobles. La Paroisse se nomme Mouceaux en quartier de Bourgogne; il n'y a aucun Fief dans ce quartier, mais dans la Paroisse est la Maison & Château du sieur de S. Georges en Mâconois. Les Hameaux de Châlagnes & Coudes en dépendent. Le Prieur d'Auzy est Collateur de la Cure.

**MONTCEAUX-Verfaugues**, dans la Bourgogne, Diocèse d'Autun, Parlement de Paris, Intendance de Dijon, Bailliage de Mâcon, Grenier à sel & Recette de Semur en Briionnois, a 335 habitans. Il est situé sur une colline; il y a des vignes.

**MONTCEAUX**, dans le Dauphiné, Diocèse de Vienne, Parlement & Intendance de Grenoble, Election de Vienne, a 306 habitans.

**MONTCEAUX**, dans l'Auvergne, Diocèse de Clermont, Parlement de Paris, Intendance & Election de Riom, a 410 habitans.

**MONTCEAUX**, dans la Bourgogne, Diocèse d'Autun, Parlement & Intendance de Dijon, Bailliage & Recette de Beaune, a 210 habitans.

**MONTCEL** ou **Moncel**, *Monicellus*, Abbaye de l'Ordre de Sainte Claire, près de Pont-Sainte-Maixance.

le **MONTCEL**, dans le Bourbonnois, Diocèse de Clermont, Parlement de Paris, Intendance de Moulins, Election de Gannat, a 218 habitans. C'est une Paroisse située sur des côteaux, sur la riviere de Morgues. Les terres sont à seigle & avoine; les pacages étendus, les foins assez suffisans, un commerce de bestiaux & de bois à brûler, que les habitans conduisent à Riom; il y a beaucoup de bois taillis. M. le Comte de Broglis en est Seigneur.

MONCELS,

**MONT**  
de Châlons  
Châlons, a  
a une Abba  
Notre-Dam  
vers l'an 11  
à femme. I  
l'Abbe deus

**MONT**  
Diocèse d'A  
jon, Siège  
d'une Recette  
Dame de M  
à la Cure;

Sainte Ursul  
il y a une C  
Grenier à sel  
la vingt-cinq

une petite  
gnes des gra  
liage est dav  
peu considéra  
cueille du bl  
charbon de m  
Creuse, Ch  
dent.

**MONT**  
se de Châlons  
Election de Ch

**MONT**  
Lion, Parleme  
Election de R

**MONT**  
cécé de S. Flo  
ce de Riom,  
rans.

**MONT**  
Diocèse d'Aut  
jon, Bailliage

**MONT**  
mandie, Dioc  
Intendance de  
habitans.

**MONT**  
arpens, de la M  
**MONT**  
Diocèse d'Aut  
jon, Bailliage

**MONT**  
Diocèse, Bailli  
Châlons. Ce H  
c'est pays de pl  
en vignes.

**MONT**  
gne, Diocèse de  
Intendance de C  
habitans.

**MONT**  
Diocèse de Cou  
dance de Caen  
bitans. Ce lieu  
ne. Le flux de l  
coup de fable d  
pour engraisser  
un Gentilhomme  
sérable. On y  
tir avec des bar  
cessus est le p  
mont en bonne  
deux Familles;  
de Montchatou

**MONT**  
Diocèse de Cou  
dance de Caen  
bitans. Ce lieu  
ne. Le flux de l  
coup de fable d  
pour engraisser  
un Gentilhomme  
sérable. On y  
tir avec des bar  
cessus est le p  
mont en bonne  
deux Familles;  
de Montchatou

**MONT**  
Diocèse de Cou  
dance de Caen  
bitans. Ce lieu  
ne. Le flux de l  
coup de fable d  
pour engraisser  
un Gentilhomme  
sérable. On y  
tir avec des bar  
cessus est le p  
mont en bonne  
deux Familles;  
de Montchatou

**MONT**  
Diocèse de Cou  
dance de Caen  
bitans. Ce lieu  
ne. Le flux de l  
coup de fable d  
pour engraisser  
un Gentilhomme  
sérable. On y  
tir avec des bar  
cessus est le p  
mont en bonne  
deux Familles;  
de Montchatou

**MONT**  
Diocèse de Cou  
dance de Caen  
bitans. Ce lieu  
ne. Le flux de l  
coup de fable d  
pour engraisser  
un Gentilhomme  
sérable. On y  
tir avec des bar  
cessus est le p  
mont en bonne  
deux Familles;  
de Montchatou

**MONT**  
Diocèse de Cou  
dance de Caen  
bitans. Ce lieu  
ne. Le flux de l  
coup de fable d  
pour engraisser  
un Gentilhomme  
sérable. On y  
tir avec des bar  
cessus est le p  
mont en bonne  
deux Familles;  
de Montchatou

**MONT**  
Diocèse de Cou  
dance de Caen  
bitans. Ce lieu  
ne. Le flux de l  
coup de fable d  
pour engraisser  
un Gentilhomme  
sérable. On y  
tir avec des bar  
cessus est le p  
mont en bonne  
deux Familles;  
de Montchatou

**MONT**  
Diocèse de Cou  
dance de Caen  
bitans. Ce lieu  
ne. Le flux de l  
coup de fable d  
pour engraisser  
un Gentilhomme  
sérable. On y  
tir avec des bar  
cessus est le p  
mont en bonne  
deux Familles;  
de Montchatou

**MONT**  
Diocèse de Cou  
dance de Caen  
bitans. Ce lieu  
ne. Le flux de l  
coup de fable d  
pour engraisser  
un Gentilhomme  
sérable. On y  
tir avec des bar  
cessus est le p  
mont en bonne  
deux Familles;  
de Montchatou

**MONT**  
Diocèse de Cou  
dance de Caen  
bitans. Ce lieu  
ne. Le flux de l  
coup de fable d  
pour engraisser  
un Gentilhomme  
sérable. On y  
tir avec des bar  
cessus est le p  
mont en bonne  
deux Familles;  
de Montchatou

**MONT**  
Diocèse de Cou  
dance de Caen  
bitans. Ce lieu  
ne. Le flux de l  
coup de fable d  
pour engraisser  
un Gentilhomme  
sérable. On y  
tir avec des bar  
cessus est le p  
mont en bonne  
deux Familles;  
de Montchatou

**MONCELS**, dans la Champagne, Diocèse de Châlons, Parlement de Paris, Intendance de Châlons, Election de Vitry, a 122 habitans. Il y a une Abbaye de Prémontreux, sous le Vocable de Notre-Dame au Bois de Moncels. Elle a été fondée vers l'an 1142. par Ancelme de Montcels, & par sa femme. Elle est Régulière, & vaut par an à l'Abbe deux mille cinq cens livres de rente.

**MONT CENIS**, Ville, dans la Bourgogne, Diocèse d'Autun, Parlement & Intendance de Dijon, Siège d'un Bailliage qui ressortit à Autun, & d'une Recette, a 700 habitans. La Paroisse est Notre-Dame de Montcenis. L'Evêque d'Autun nomme à la Cure; il y a un Couvent de Religieuses de Sainte Ursule. C'est le second Siège de l'Autunois; il y a une Chancellerie Royale, une Mairie, & un Grenier à sel, dépendant de celui d'Autun; c'est la vingt-cinquième Ville des Etats. Elle est située sur une petite hauteur entre deux montagnes éloignées des grandes rivières; une partie de son Bailliage est dans la plaine, le reste a des montagnes peu considérables; c'est pays de forêts; l'on y recueille du bled. Son commerce est en betail, & en charbon de terre. Les Domaines de Minot, la Creule, Chevrot, & les Grifons en dépendent.

**MONTCEYS**, dans la Champagne, Diocèse de Châlons, Parlement de Paris, Intendance & Election de Châlons, a 169 habitans.

**MONTCHAL**, dans le Forez, Diocèse de Lion, Parlement de Paris, Intendance de Lion, Election de Roanne, a 102 habitans.

**MONTCHAMPS**, dans l'Auvergne, Diocèse de S. Flour, Parlement de Paris, Intendance de Riom, Election de S. Flour, a 418 habitans.

**MONCHAMPLOIS**, dans la Bourgogne, Diocèse d'Autun, Parlement & Intendance de Dijon, Bailliage & Recette d'Avalon, a 100 habitans.

**MONTCHAMPS**, Bourg, dans la Normandie, Diocèse de Bayeux, Parlement de Roien, Intendance de Caën, Election de Vire, a 1350 habitans.

**MONTCHAMPS**, Bois de cent quarante arpens, de la Mairifise de Vire.

**MONTCHANIN**, dans la Bourgogne, Diocèse d'Autun, Parlement & Intendance de Dijon, Bailliage & Recette d'Avalon, a 60 habitans.

**MONTCHANUS**, dans la Bourgogne, Diocèse, Bailliage, Grenier à sel & Recette de Châlons. Ce Hamceau est de la Paroisse de Gergy; c'est pays de plaine proche de la Saône; le tiers est en vignes.

**MONTCHARVOT**, dans la Champagne, Diocèse de Langres, Parlement de Paris, Intendance de Châlons, Election de Langres, a 186 habitans.

**MONTCHATON**, dans la Normandie, Diocèse de Coutances, Parlement de Roien, Intendance de Caën, Election de Coutances, a 580 habitans. Ce lieu est situé sur la petite riviere de Sienné. Le flux de la mer y passe, & l'on tire beaucoup de fable de mer qu'on appelle de la Tangué, pour engraisser la terre, ce qui apporte du revenu à un Gentilhomme voisin qui en retire un droit considérable. On y vient de plus de six lieues en venir avec des bannes & des chevaux. Un peu au dessus est le Pont neuf où l'on pêche le saumon en bonne quantité, & c'est un partage entre deux Familles; le saumont appartient à Madame de Montchaton; la Tangué au Gentilhomme dont

on a parlé. Il y a dans cette Paroisse plusieurs fourneaux à chaux, dont la pierre propre à brûler se tire sur le lieu. Il y croit aussi quantité de petit bois qu'on appelle de la vigne dans le pays, & qui fait un feu clair pour bien cuire cette pierre. On transporte par mer la chaux à Saint Malo & en Bretagne; elle est meilleure que celle des autres Paroisses voisines, étant plus blanche, & on s'en sert plus volontiers pour blanchir les murailles & les plafonds.

**MONTCHAUVERIER**, dans la Franche-Comté, Diocèse, Parlement & Intendance de Besançon, Bailliage & Recette de Poligny, a 76 habitans.

**MONTCHAUVERT**, dans la Franche-Comté, Diocèse, Parlement & Intendance de Besançon, Bailliage & Recette de Poligny, a 75 habitans.

**MONTCHEL** ou Monchel, *Monticellum*, dans le Ponthieu.

**MONTCHENU**, *Mons opans* & S. Mauris, dans le Dauphiné, Diocèse de Vienne, Parlement & Intendance de Grenoble, Election de Romans, a 446 habitans.

**MONTCHEVREUIL**, en Normandie, Terre dans la Paroisse de Freney, de l'Election de Chaumont, au Vexin, avec titre de Marquisat & de Haute Justice: elle appartient à M. le Marquis de Montchevreuil.

**MONTCHEVRIER**, *Mons Capellarius*, dans la Marche, Diocèse de Limoges, Parlement de Paris, Intendance de Moulins, Election de Juercet, a 113 habitans.

**MONTCHEVRIER**, dans le Berry, Diocèse de Bourges, Archiprêtre d'Argenton, & Ville Foraine. C'est une Paroisse située en plaine, enclavée dans le Berry. Les terres y sont fertiles en seigle, orges & grosses avoines. Les pacages & les foins sont bons & suffisans pour la nourriture des bestiaux qui y sont, & ceux qui élève, sur tout des moutons dont on fait quelque commerce; il y a quelques charaigniers; les habitans sont commodes. M. le Marquis de S. Germain-Beaupré en est Seigneur.

**MONTCHEUTIN**, dans la Champagne, Diocèse de Reims, Parlement de Paris, Intendance de Châlons, Election de Reims, a 214 habitans.

**MONTCHORIER**, dans le Forez, Diocèse de Lion, Parlement de Paris, Intendance de Lion, Election de Montbrison, a 135 habitans.

**MONTCLIGNY** ou Moncigny, *Mons Ciconiacus*, dans la Franche-Comté.

**MONTCLAR**, *Montis Clari*, dans le bas Languedoc, Diocèse de Carcassonne, Parlement & Intendance de Toulouse, Recette de Carcassonne, a 185 habitans.

**MONTCLARD**, dans le Dauphiné, Diocèse de Valence, Parlement & Intendance de Grenoble, Election de Montelimart, a 146 habitans.

**MONTCLUS**, dans le Dauphiné, Diocèse de Gap, Parlement & Intendance de Grenoble, Election de Gap, a 468 habitans.

**MONTCOMBROUX**, dans le Bourbonnois, Diocèse de Clermont, Parlement de Paris, Intendance & Election de Moulins, a 134 habitans. C'est une Paroisse à six lieues de Moulins, & à quatre de la Loire, en plaine; terres varennes à seigle de bon produit, quelques vignes; il n'y a de foins que pour la nourriture des bestiaux l'hyver; les pacages assez étendus en bruyeres; un profit raisonnable de bestiaux, plusieurs cantons de bois

modernes; quelques étangs. M. le Duc en est Seigneur.

**MONTCONIS**, dans la Bourgogne, Diocèse de Besançon, Parlement & Intendance de Dijon, Bailliage & Recette de Châlon, Ressort de S. Laurent, a 268 habitans.

**MONTCORBON**, dans le Gàtinois, Diocèse de Sens, Parlement de Paris, Intendance d'Orléans, Election de Montargis, a 796 habitans. C'est une haute Justice du ressort du Présidial de Montargis.

**MONTCORNET** en Aidenes, dans la Champagne, Diocèse de Reims, Parlement de Paris, Intendance de Châlons, Election de Reims, a 345 habitans.

**MONTCOUPEAU**, dans la Brie, Diocèse de Soissons, Parlement de Paris, Intendance de Soissons, Election de Châteauiherry, a 146 habitans.

le **MONTCOURT**, dans le pays Messin, Diocèse, Parlement, Intendance & Recette de Metz, a 146 habitans.

**MONTCOUX**, dans la Franche-Comté, Diocèse, Parlement & Intendance de Besançon, Bailliage & Recette d'Orgelot, a 69 habitans.

**MONTCOY** ou S. Georges de Montcoy, dans la Normandie, Diocèse de Coutances, Parlement de Rouen, Intendance de Caën, Election de S. Lo, a 778 habitans.

**MONTCRESSON**, dans le Gàtinois, Diocèse de Sens, Parlement de Paris, Intendance d'Orléans, Election de Montargis, a 510 habitans.

**MONTCRIT**, dans la Normandie, Diocèse de Coutances, Parlement de Rouen, Intendance de Caën, Election de Coutances, a 350 habitans.

**MONTCRUS**, dans la Bretagne, Diocèse de Tréguier, Parlement de Rennes, Intendance de Nantes, Recette de Tréguier, a 56 habitans.

**MONTDAUPHIN**, dans la Brie, Diocèse de Troyes, Parlement de Paris, Intendance de Châlons, Election de Séfanne, a 255 habitans.

**MONT-de-Hère**, Bois de onze cens cinquante - six arpens, de la Maîtrise de Falaise.

le **MONTDEJEUX**, dans la Champagne, Diocèse de Reims, Parlement de Paris, Intendance de Châlons, Election de Rhetel, a 123 habitans.

**MONTDEVEROU**, dans le Dauphiné, Diocèse de Vienne, Parlement & Intendance de Grenoble, Election de Vienne, a 226 habitans.

le **MONT-DIEU**, Chartreuse, près de Sedan, dans le Diocèse de Reims, sur les confins de la Champagne; c'est une des plus belles maisons de l'Ordre. Elle jouit de trente mille livres de rente. Elle est située dans le milieu des bois, à trois lieues de Sedan. Elle a été fondée en 1150. par Eude, Abbé de S. Remi, aidé des libéralités de plusieurs Seigneurs voisins; il y a vingt Religieux.

**MONTDOREZ**, dans la Franche-Comté, Diocèse, Parlement & Intendance de Besançon, Bailliage & Recette de Vesoul, a 182 habitans.

**MONTDOUBLEAU**, Ville, dans le Maine, Diocèse du Mans, Parlement de Paris, Intendance du Mans, Election de Château du-Loir, a 416 habitans. Cette Ville est une Baronie, Pairie, Siège d'un Grenier à sel. Elle est située sur une hauteur, où on voit les vestiges du Château qui y avoit été bâti par les Seigneurs de la maison de Vendôme. On croit communément que Hugues, surnommé le Doubleau, Comte de Vendôme & d'Anjou lui donna son nom. Cette Terre est possédée au-

jourd'hui par Henry, Comte de Montluc. Sa Jurisdiction s'étend sur dix-sept Paroisses.

**MONTDRAGON**, dans le haut Languedoc, Diocèse de Carreux, Parlement & Intendance de Toulouse, Recette de Carreux, a 650 habitans.

**MONTDRAGON**, dans la Provence, Diocèse d'Orange, Parlement & Intendance d'Aix. L'Archevêque d'Arles prend le titre de Prince de Montdragon; cette Terre est du nombre des terres adjacentes, & elle est enclavée dans le Comtat Venaissin.

**MONTDRICOURT**, dans l'Artois, Diocèse d'Arras, Parlement de Paris, Intendance d'Amiens, Gouvernance d'Arras, Bailliage & Recette de Lens, a 128 habitans.

**MONTDURAUSSE**, dans le haut Languedoc, Diocèse de Montauban, Parlement & Intendance de Toulouse, Election de Montauban, a 412 habitans.

**MONTEAUX**, dans le Blois, Diocèse de Blois, Parlement de Paris, Intendance d'Orléans, Election de Blois, a 804 habitans.

**MONTEBOURG**, *Montis Burgum, Monte Burgum, Montano Burgum, Monsium Anglicum*, Bourg, du Cotantin, dans la Normandie, Diocèse de Coutances, Parlement de Rouen, Intendance de Caën, Election de Valognes, a 1460 habitans. Il est situé sur une montagne d'où l'on voit la mer qui n'en est qu'à une lieue. Il y a une belle Abbaye de Bénédictins fondée à la fin du XI. siècle, en l'honneur de la Sainte Vierge, par Richard & Baudouin de Riviers, pere & fils, qui furent Comtes de Devonshire, & Seigneurs de l'Isle de Wih en Angleterre. Guillaume le Proux, & Henry VI. Ducs de Normandie, & Rois d'Angleterre en confirmèrent & augmentèrent les biens qu'ils laisserent à la garde des mêmes Fondateurs, & entr'autres le Bourg, le Marché, les Foires & la haute Justice. L'Abbaye vaut vingt mille livres de rente & est taxée à dix cens Florins d'or pour l'annat. M. Carbon de Canisy, ancien Evêque de Limoges en est Abbé, & en cette qualité nommé à la Cure. Le Marché est des plus considérables de la Normandie pour le betail, le bled, & la boucherie.

**MONTEBOURG**, dans le Blois, Diocèse de Blois, Parlement de Paris, Intendance d'Orléans, Election de Blois, a 1440 habitans.

**MONTEBOURG**, dans la Normandie, Intendance de Rouen, Election d'Arques, a 100 habitans. M. de Boudeville en est Seigneur.

**MONTEBRAS**, dans le Bourbonnois, Diocèse de Bourges, Parlement de Paris, Intendance de Moulins, Election de Montluçon, a 102 habitans. C'est une Collocte à quatre lieues de Montluçon; terres à seigle, beaucoup de bois, les pacages étendus; on y élève & engraisse quelques bestiaux dont on fait commerce. M. du Mont Galbrux en est Seigneur.

**MONTÉBRETT**, dans la Bretagne, Diocèse de Nantes, Parlement de Rennes, Intendance & Recette de Nantes, a 145 habitans.

**MONTECH**, *Montegium*, Ville, Justice Royale, dans le haut Languedoc, Diocèse de Montauban, Parlement & Intendance de Toulouse, Election de Montauban, a 2186 habitans. Elle est à une lieue de Montauban; elle fut assiégée & prise dans la guerre des Albigeois.

**MONYÉCHAUME**, dans le Berry, Diocèse de Bourges, Parlement de Paris, Intendance de Bourges, Election d'Issoudun, a 400 habitans.

MO  
Comté,  
Besançon  
habitans

MON  
lection d  
Cuve, d  
quisat es  
Doisuel.

MON  
cécé de T  
ce d'Auch  
habitans.

MON  
Diocèse d  
Intendance

MON  
cécé de G  
Election de

MON  
Limoges, l  
lins, Elect  
une Paroiss  
montagnes

petite avo  
suffisans po  
à l'engrais,  
a des bois

nant aux Se  
Quelques h  
En général  
de Norziers  
Seigneurs.

MONTE  
Comté, Di  
Besançon, B

a 555 habitan  
du nom de  
est Baillif de

Montégu &  
de Bourgogne

MONTE  
le Bourbonno  
de Paris, Int  
142 habitans

MONTE  
de Lion, Par  
Election de

MONTE  
Bourbonnois  
de Paris, Inte

nat, ont 300

MONTE  
nois, Diocèse  
Intendance &

C'est une Par  
de l'Allier en  
mene, & par  
rapport; les

les pacages re  
diocèr. M. de  
MONTE  
Diocèse de Cl  
dance & Elec

MONTE  
Diocèse de Le  
tendance d'Au  
habitans.

MONTE  
d'Auch, Parlem  
Election d'Arr  
MONTE

**MONTECHEROUX**, dans la Franche-Comté, Diocèse, Parlement & Intendance de Besançon, Bailliage & Recette de Baume, a 338 habitans.

**MONTECOC**, dans la Normandie, Terre de l'Élection de Mortain, composée des Seigneuries de Cuve, de Montigny & de Hufson, érigée en Marquisat en 1697. elle appartient à la Maison de Doissiel.

**MONTEDOUS**, dans la Gascogne, Diocèse de Tarbes, Parlement de Toulouse, Intendance d'Auch, Recette du Comté de Bigorre, a 140 habitans.

**MONTEGAINE**, dans le Comté de Foix, Diocèse de Pamiers, Parlement de Toulouse, Intendance & Recette de Rouffillon, a 318 habitans.

**MONTEGLIN**, dans le Dauphiné, Diocèse de Gap, Parlement & Intendance de Grenoble, Élection de Gap, a 192 habitans.

**MONTEGU**, dans la Marche, Diocèse de Limoges, Parlement de Paris, Intendance de Moulins, Élection de Gueret, a 481 habitans. C'est une Paroisse située en plaine, quoiqu'entourée de montagnes; terres à seigle, bled noir, raves & petite avoine; les pacages sont assez bons; les foins suffisans pour la nourriture des bestiaux qui y sont à l'engrais, dont on fait quelque commerce; il y a des bois considérables de haute futaye appartenant aux Seigneurs de Montegu & de Villepreux. Quelques habitans sont des charretes & des fabors. En général ils ne sont pas commodes. La Dame de Norziers & M. du Rieux de Villepreux en sont Seigneurs.

**MONTEGU & Vatagna**, dans la Franche-Comté, Diocèse, Parlement & Intendance de Besançon, Bailliage & Recette de Lons-le-Saulnier, a 335 habitans. Le Marquis de Montegu Boitavanc, du nom de Bernard, eût sur celui de Montegu, est Baillif de Besançon, & possède les Terres de Montegu & Quingey, ancien héritage des puînés de Bourgogne, en Duché.

**MONTEGU - hors - les - quatre - Croix**, dans le Bourbonnois, Diocèse de Clermont, Parlement de Paris, Intendance & Élection de Moulins, a 342 habitans.

**MONTEGUT**, dans le Forez, Diocèse de Lion, Parlement de Paris, Intendance de Lion, Élection de Roanne, a 346 habitans.

**MONTEGUT & Saumeautre**, dans le Bourbonnois, Diocèse de Clermont, Parlement de Paris, Intendance de Moulins, Élection de Gannat, ont 300 habitans.

**MONTEGUT - le - Blin**, dans le Bourbonnois, Diocèse de Clermont, Parlement de Paris, Intendance & Élection de Moulins, a 239 habitans. C'est une Paroisse à cinq lieux de Moulins, deux de l'Allier en plaine; terres fortes, partie à froment, & partie à seigle; quelques vignes de bon rapport; les vins abondans & de bonne qualité, les pacages refertez; un profit des bestiaux médiocre. M. de Guimené en est Seigneur.

**MONTEGUT**, Ville, dans l'Auvergne, Diocèse de Clermont, Parlement de Paris, Intendance & Élection de Riom, a 2098 habitans.

**MONTEGUT**, dans le bas Armagnac, Diocèse de Lectoure, Parlement de Toulouse, Intendance d'Auch, Élection de Romagne, a 188 habitans.

**MONTEGUT**, dans l'Armagnac, Diocèse d'Auch, Parlement de Toulouse, Intendance d'Auch, Élection d'Armagnac, a 110 habitans.

**MONTEGUT**, & Liffenou, dans l'Auver-

gne, Diocèse de Clermont, Parlement de Paris, Intendance de Riom, Élection de Clermont, ont 360 habitans.

**MONTEGUT & Montignat Franxis**, dans l'Auvergne, Diocèse de Clermont, Parlement de Paris, Intendance & Élection de Riom, ont 228 habitans.

**MONTEGUT sur Champeix**, Bourg, dans l'Auvergne, Diocèse de Clermont, Parlement de Paris, Intendance de Riom, Élection de Clermont, a 1015 habitans.

**MONTEJAN**, Bourg, Château, dans l'Anjou, Diocèse d'Angers, Parlement de Paris, Intendance de Tours, Élection d'Angers, a 1155 habitans. Ce Bourg est situé au bord de la Loire, il y a des mines de charbon de terre. Montejan est situé vis-à-vis le Montoré; c'étoit une Place fort considérable dès le X. siècle, de laquelle les Normans s'emparèrent. Elle fut reprise sur eux en 924. Cette Terre appartient aujourd'hui à M. le Maréchal de Villeroi.

**MONTEIGNAC**, dans la Guienne, Diocèse, Parlement, Intendance & Élection de Bordeaux, a 322 habitans.

**le MONTEIL**, Bourg, dans la Marche, Diocèse de Limoges, Parlement de Paris, Intendance de Moulins, Élection de Gueret, a 228 habitans. C'est une Paroisse située dans un pays de montagnes; bonnes terres à seigle, bled noir, & avoine; les pacages & les foins sont bons pour la nourriture des bestiaux qu'on y élève. Le Seigneur a un petit bois de haute futaye. M. de Pille en est Seigneur.

**le MONTEIL**, dans le Perigord, Diocèse de Sarlat, Parlement & Intendance de Bordeaux, Élection de Sarlat, a 300 habitans.

**le MONTEIL**, dans l'Auvergne, Diocèse de S. Flour, Parlement de Paris, Intendance de Riom, Élection de S. Flour, a 372 habitans.

**le MONTEIL - Guillaume**, sur les confins de l'Auvergne, Diocèse de Limoges, Parlement de Paris, Intendance de Moulins, Élection le Combrailles, a 150 habitans. C'est une Paroisse située sur une montagne, en pays de bruyeres; terres à seigle, orge, bled noir, un petit commerce de moutons & de brebis. Les habitans vont travailler dans les autres Provinces. M. le Commandeur de Naberot en est Seigneur.

**le MONTEIL**, dans le bas Languedoc, Diocèse du Puy, Parlement de Toulouse, Intendance de Montpellier, Recette du Puy, a 15 habitans.

**le MONTEIL**, dans la Picardie, Diocèse de Noyon, Parlement de Paris, Intendance d'Amiens, Élection de Peronne, a 6 habitans.

**MONTEILLES**, dans la Normandie, Diocèse de Lisieux, Parlement & Intendance de Rouen, Élection de Pont-Évêque, a 83 habitans.

**MONTEILS**, dans le Rouergue, Diocèse de Rodez, Parlement de Toulouse, Intendance de Montauban, Élection de Villefranche, a 214 habitans.

**MONTEILS**, dans le Rouergue, Diocèse de Vabres, Parlement de Toulouse, Intendance de Montauban, Élection de Milhaud, a 196 habitans.

**MONTEILS & Floyrac**, dans le Rouergue, Diocèse de Rodez, Parlement de Toulouse, Intendance de Montauban, Élection de Villefranche, a 310 habitans.

**MONTEINARD**, dans le Dauphiné, Diocèse, Parlement, Intendance & Élection de Grenoble, a 226 habitans.

**MONTELA**, dans le haut Languedoc, Dio-

cécé de Mirepoix, Parlement & Intendance de Toulouse, Recette de Mirepoix, a 219 habitans.

MONTE LARD, dans l'Auvergne, Diocèse de S. Flour, Parlement de Paris, Intendance de Riom, Election de Brioude, a 228 habitans.

MONTLEGER, dans le Dauphiné, Diocèse de Valence, Parlement & Intendance de Grenoble, Election de Valence, a 310 habitans.

MONTÉLIE, dans la Bourgogne, Diocèse d'Autun, Parlement & Intendance de Dijon, Bailliage & Recette de Beaune, a 223 habitans. La Metairie de Marjolet en dépend; ce Village est entre deux montagnes, à une lieue de Beaune. Il y a des vignes; mais il n'y passe point de riviere.

MONTÉLIER, dans le Dauphiné, Diocèse de Valence, Parlement & Intendance de Grenoble, Election de Valence, a 260 habitans.

MONTÉLIEU, dans le Dauphiné, Diocèse de Valence, Parlement & Intendance de Grenoble, Election de Montelimart, a 410 habitans.

MONTÉLIMARD, dans l'Anjou, Diocèse d'Angers, Parlement de Paris, Intendance de Tours, Election d'Angers, a 768 habitans.

MONTÉLIMART, *Montelinum Adhemari*, Ville, dans le Dauphiné, Diocèse de Valence, Parlement & Intendance de Grenoble, Chef lieu d'une Election, a 4260 habitans. Cette Ville est située sur le Robiou, à une lieue du Rhône & à sept lieues de Valence. Montelimart a eu autrefois ses Seigneurs Souverains, qui ne relevoient que de l'Empire. Ensuite ils ont fait hommage aux Dauphins, puis aux Comtes de Valentinois, & ensuite aux Papes. Louis XI. l'a acquise; c'étoit une forte Place pendant les guerres de la Religion. C'est un Gouvernement de Place, du Gouvernement Militaire du Dauphiné, avec Etat Major & Garnison. Montelimart est encore Siège d'une Vicé-sénéchaussée de Valence. Il y a un Chapitre composé d'un Doyenné de quatre cens livres, & de neuf Canoniques de deux cens cinquante livres chacun.

MONTÉLIMART, dans le Dauphiné, Diocèse de Valence, Parlement & Intendance de Grenoble, Election de Valence, a 4756 habitans.

MONTÉLINOT, dans le Nivernois, Diocèse de Nevers, Parlement & Intendance de Paris, Election de Vezelay, a 416 habitans.

MONTÉLIER, dans la Bourgogne, Diocèse de Lion, Parlement & Intendance de Dijon, Bailliage & Recette de Bresse, a 106 habitans.

MONTÉLLIER, dans le Dauphiné, Diocèse de Valence, Parlement & Intendance de Grenoble, Election de Valence, a 1116 habitans.

MONTÉLOT, *Mont Telonis*, dans la Bourgogne, Diocèse d'Autun, Parlement & Intendance de Dijon, Bailliage, Grenier à sel & Recette d'Autun, a 238 habitans. Les Hamcaux de Chénites, Brange, les Elois, la Grange, &c. en dépendent. Cette Paroisse est à une lieue d'Autun, sur la riviere d'Arroux. C'est pays plein. Le Chapitre d'Autun est Collateur de la Cure.

MONTÉLIS, dans le Vivarez, Diocèse de Viviers, Parlement de Toulouse, Intendance de Montpellier, Recette de Viviers, a 515 habitans.

MONTÉLS, dans le bas Languedoc, Diocèse d'Uzès, Parlement de Toulouse, Intendance de Montpellier, Recette d'Uzès, a 414 habitans.

MONTÉLS, dans le haut Languedoc, Diocèse de Rieux, Parlement & Intendance de Toulouse, Recette de Rieux, a 228 habitans.

MONTÉLS, dans le bas Languedoc, Diocèse de Montpellier, Parlement de Toulouse, Intendance & Recette de Montpellier, a 123 habitans.

MONTÉLUS, dans le bas Languedoc, Diocèse d'Uzès, Parlement de Toulouse, Intendance de Montpellier, Recette d'Uzès, a 223 habitans.

MONTÉMAIN, dans la Beauce, Diocèse de Blois, Parlement de Paris, Intendance d'Orléans, Election de Châteaudun, a 142 habitans.

MONTÉNACK, dans le pays Mellin, Diocèse, Parlement, Intendance & Recette de Metz, a 106 habitans.

MONTÉNAILLES, dans la Bourgogne, Diocèse de Langres, Parlement & Intendance de Dijon, Bailliage & Recette de Châtillon, Grenier à sel de Saux-le-Duc, a 55 habitans. C'est un Village qui dessert cette Paroisse.

MONTÉNAISONS, *Mons Nationum*, dans le Nivernois, Diocèse de Nevers, Parlement de Paris, Intendance de Moulins, Election de Nevers, a 468 habitans. C'est une Paroisse située partie sur des hauteurs, & partie en plaine; bonnes terres à froment, orge, avoine & méteil; les pacages bons, & les foins abondans; on fait un petit commerce de bestiaux. Les Vallées de Monténaisons forment une des huit contrées du Nivernois; elles ont pris leur nom d'un Château situé sur le haut d'une montagne, au pied de laquelle est un Village nommé Noison; c'est une des vingt quatre Châtellenies du Duché de Nevers. M. le Duc de Nevers en est Seigneur.

MONTÉNAULT & Chaumont, dans la Picardie, Diocèse de Laon, Parlement de Paris, Intendance de Soissons, Election de Laon, ont 215 habitans.

MONTENAY, Bourg, dans le Maine, Diocèse du Mans, Parlement de Paris, Intendance de Tours, Election de Mayenne, a 1400 habitans.

MONTENDRE, Bourg, dans la Saintonge, Diocèse de Saintes, Parlement de Bordeaux, Intendance de la Rochelle, Election de Saintes, a 169 habitans. Il y a au près de ce lieu une fontaine d'eau minérale limpide & sans saveur.

MONTÉNES COURT, dans l'Artois, Diocèse d'Arras, Parlement de Paris, Intendance d'Amiens, Gouvernance, Bailliage & Recette d'Arras, a 111 habitans.

MONTENGLOS, *Mons inclusus*, dans la Brie, près de Colommières.

MONTENOY, dans la Franche-Comté, Diocèse, Parlement & Intendance de Besançon, Bailliage & Recette de Vesoul, a 82 habitans.

MONTÉRAIL ou S. Germain de Montérail, dans l'Agenois, Diocèse d'Agen, Parlement & Intendance de Bordeaux, Election d'Agen, a 612 habitans.

MONTÉRAUD, dans la Saintonge, Diocèse de Saintes, Parlement de Bordeaux, Intendance de la Rochelle, Election de Saintes, a 87 habitans.

MONTÉREAU-Yonne, *Monasterium ad Isaacnam*, Ville, dans la Brie, Diocèse de Sens, Parlement & Intendance de Paris, Chef lieu d'une Election, a 1590 habitans. Il y a une Eglise Collegiale dédiée à Notre-Dame, dont le Chapitre est composé d'un Doyenné, d'une Chanterie & de neuf Canoniques, qui sont à la Collation de l'Archevêque de Sens, à l'exception du Doyenné qui est électif. Cette Ville est située au confluent de la Seine & de l'Yonne, ce qui la fait surnommer *Fans Yonne*; elle a sur ces deux rivieres un beau Pont qui a été réparé depuis peu. C'est sur ce pont que Jean Duc de Bourgogne, qui avoit fait assassiner à Paris, Louis Duc d'Orléans, frère du Roy Charles VI. en 1407. fut assassiné à son

son tour  
crû, du  
lement  
concilier.  
sir Mona  
Martin  
maine de  
chebourg.

le MO  
mandie, l  
tion de R  
Courvaud

MON  
se de Besa  
Bailliage d  
Recette de  
de bois.

MON  
Diocèse de  
dance de  
habitans.

MO N  
Siège d'une  
Parlement  
tion de Ber

MONT  
de S. Malo  
Nantes, R

MONT  
num, Mon  
ges, du con  
elle fut la p  
détruit.

MONT  
cécé de Lan  
jon, Baillia  
tillon, a 65  
montagne.

ruisseau qui  
pend d'Ac  
Prieur à sim  
Il vaut deux

MONT  
ventuel en C  
Diocèse de  
pe y nomme

MONT  
ventuel en C  
S. Marcel-l  
en Franche-C

MONT  
tou, Diocèse  
tendance de  
bitans.

MONT  
Diocèse, Pa  
Bordeaux, a

MONT  
de S. Malo  
de Nantes,  
tans.

MONT  
cécé de S. M  
ce de Nante  
tans.

MONT  
cécé de Perpi  
rie de Roussi

MONT  
Picardie, Di  
Intendance d  
habitans.

edoc, Dio-  
Intendance  
habitans.  
e, Diocèse  
ance d'Or-  
habitans.  
selin, Dio-  
de Metz,  
  
Bourgogne,  
Intendance de  
on, Grenier  
C'est un Vi-  
  
Nationum,  
ers, Parle-  
ons, Election  
une Paroisse  
ic en plaine;  
e & metail;  
as; on fait un  
ca de Montee-  
du Nivernois;  
u situé sur le  
quel est un  
es vingt qua-  
s. M. le Duc  
  
ont, dans la  
ent de Paris,  
Laon, ont 215  
  
le Maine,  
Intendance  
1400 habitans.  
ns la Sainton-  
Bordeaux, In-  
Saintes, a 169  
fontaine d'eau  
  
ans l'Artois,  
Intendance  
& Recette d'Ar-  
  
is/ur, dans la  
  
anche-Comté,  
de Besançon,  
81 habitans.  
in de Montee-  
en, Parlement  
ion d'Agen, a  
  
Intonge, Dio-  
deux, Inten-  
Saintes, a 87  
  
e, Monasterio-  
e, Diocèse de  
e Paris, Chef-  
ans. Il y a une  
Dame, dont le  
e, d'une Chan-  
font à la Colla-  
l'exception du  
lle est située au  
e, ce qui la fait  
ces deux rivie-  
depuis peu. C'est  
Bourgogne, qui  
Duc d'Orléans,  
7. fut assassiné à  
son

son tour en 1409. en présence, & comme on l'a  
crû, du consentement de Charles VII. alors seu-  
lement Dauphin, avec lequel il cherchoit à se ré-  
concilier. Le nom de cette Ville lui vient d'un petit  
Monastère qui étoit sous l'invocation de Saint  
Martin, & où il n'y a plus de Moines; le Dom-  
maine de cette Ville est engagé à Madame de Ri-  
chebourg.  
le MONTEREAULIER, dans la Norm-  
andie, Diocèse, Parlement, Intendance & Elec-  
tion de Rouen, a 414 habitans. M. le President de  
Courvaudon en est Seigneur.  
MONTERET, dans la Bourgogne, Diocèse  
de Besançon, Parlement & Intendance de Dijon,  
Bailliage de Châlon, Grenier à sel de Louhans,  
Recette de S. Laurent, a 366 habitans. C'est paya  
de bois.  
MONTEREUIL, dans la Champagne,  
Diocèse de Troyes, Parlement de Paris, Inten-  
dance de Châlons, Election de Troyes, a 268  
habitans.  
MONTEREUILL-Argile, Bourg, &  
Siège d'une Jurisdiction, au Diocèse de Lileux,  
Parlement de Rouen, Intendance d'Alençon, Elec-  
tion de Bernay, a 660 habitans.  
MONTERIN, dans la Bretagne, Diocèse  
de S. Malo, Parlement de Rennes, Intendance de  
Nantes, Recette de S. Malo, a 289 habitans.  
MONTERMOYEN, *Monasterium Media-  
num*, Monastère que sainte Eustadiole bâtit à Bour-  
ges, du consentement de Tetrade son mari & dont  
elle fut la première Abbessé au VII. siècle. Il a été  
détruit.  
MONTEROT, dans la Bourgogne, Dio-  
cèse de Langres, Parlement & Intendance de Di-  
jon, Bailliage, Grenier à sel & Recette de Châ-  
tillon, a 65 habitans. Il est situé au pied d'une  
montagne. Il y a une fontaine qui forme un petit  
ruisseau qui fait tourner un moulin. La Cure dé-  
pend d'Aug. le Prieur en est Curé primitif. Il y a un  
Prieuré à simpletonsure, dont le Roy est Collateur.  
Il vaut deux mille livres toutes charges payées.  
MONTEROT-lez-Jalanges, Prieuré Con-  
ventuel en Commande, dépendant de Baume, au  
Diocèse de Besançon, en Franche-Comté; le Pa-  
pe y nomme.  
MONTEROT-lez-Travers, Prieuré Con-  
ventuel en Commande, dépendant du Prieuré de  
S. Marcel-lez-Châlon, au Diocèse de Besançon,  
en Franche-Comté Le Pape y nomme.  
MONTERRESILLY, Bourg, dans le Poi-  
tou, Diocèse de Poitiers, Parlement de Paris, In-  
tendance de Tours, Election de Loudun, a 588 ha-  
bitans.  
MONTERROUCH, dans la Guienne,  
Diocèse, Parlement, Intendance & Election de  
Bordeaux, a 146 habitans.  
MONTERSIL, dans la Bretagne, Diocèse  
de S. Malo, Parlement de Rennes, Intendance  
de Nantes, Recette de S. Malo, a 289 habi-  
tans.  
MONTERTELOT, dans la Bretagne, Dio-  
cèse de S. Malo, Parlement de Rennes, Intendan-  
ce de Nantes, Recette de S. Malo, a 98 habi-  
tans.  
MONTESCOT, dans le Roussillon, Dio-  
cèse de Perpignan, Conseil, Intendance & Vigue-  
rie de Roussillon, a 65 habitans.  
MONTESCOURT-Lizerolle, dans la  
Picardie, Diocèse de Noyon, Parlement de Paris,  
Intendance de Soissons, Election de Noyon, a 292  
habitans.

MONTESPAN, dans le Comté & du Dio-  
cèse de Comenges, Parlement de Toulouse, Inten-  
dance d'Auch, Election de Comenges, a 150 habi-  
tans. Ce lieu a titre de Marquisat.  
MONTESPIEU, dans le haut Languedoc,  
Diocèse de Lavaur, Parlement & Intendance de  
Toulouse, Recette de Lavaur, a 65 habitans.  
MONTESPILLOIR, dans la Picardie,  
Diocèse de Senlis, Parlement & Intendance de Pa-  
ris, Election de Senlis, a 236 habitans.  
MONTESPREUX, dans la Champagne,  
Diocèse de Châlons, Parlement de Paris, Inten-  
dance & Election de Châlons, a 30 habitans.  
MONTESQUIEU, Bourg, dans le Quer-  
cy, Diocèse de Montauban, Parlement de Tou-  
louse, Intendance & Election de Montauban, a  
360 habitans.  
MONTESQUIEU, dans le bas Langu-  
doc, Diocèse de Beziers, Parlement de Toulouse,  
Intendance de Montpellier, Recette de Beziers,  
a 110 habitans.  
MONTESQUIEU, dans le bas Armagnac,  
Diocèse de Lectoure, Parlement de Toulouse, In-  
tendance d'Auch, Election de Lomagne, a 386  
habitans.  
MONTESQUIEU, dans le Comté & du  
Diocèse de Comenges, Parlement de Toulouse,  
Intendance d'Auch, Election de Comenges, a 410  
habitans.  
MONTESQUIEU, dans l'Armagnac, Dio-  
cèse d'Auch, Parlement de Toulouse, Intendance  
d'Auch, Election d'Armagnac, a 360 habitans. Il y a  
un Prieuré dont le Prieur fait nombre parmi les  
Dignitez du Chapitre de l'Eglise Metropolitaine  
d'Auch: le Baron de Montesquieu est un des vaf-  
saux du Comté d'Armagnac.  
MONTESQUIEU de Valuestre, Ville,  
dans le haut Languedoc, Diocèse de Rieux, Parle-  
ment & Intendance de Toulouse, Recette de  
Rieux, a 2172 habitans.  
MONTESQUIOU, Ville, dans le haut  
Languedoc, Diocèse de Rieux, Parlement & In-  
tendance de Toulouse, Recette de Rieux, a 1260 ha-  
bitans. Cette Ville étoit autrefois plus considéra-  
ble, avant qu'elle fût prise sur les Calvinistes, par  
le Maréchal de Joyeuse, & sacagée en 1586. L'on  
attribua à un autre lieu le droit d'entrée aux Etats,  
que Montesquieu avoit eu jusques alors.  
MONTESQUIOU, Baronie, dans le Rouf-  
sillon, Diocèse de Perpignan, Conseil, Intendance  
& Vigerie de Roussillon, a 249 habitans.  
MONTESSAULS, dans la Franche-Comté,  
Diocèse, Parlement & Intendance de Besançon,  
Bailliage & Recette de Vesoul, a 26 habitans.  
MONTESSON, *Mons Taronis*, dans l'Isle  
de France, Diocèse, Parlement, Intendance &  
Election de Paris, a 400 habitans.  
MONTESSON, dans la Champagne, Dio-  
cèse de Langres, Parlement de Paris, Intendance  
de Châlons, Election de Langres, a 152 habi-  
tans.  
MONTESTRUCQ, dans le Bearn, Dio-  
cèse de Lescar, Parlement de Pau, Intendance  
d'Auch, Sénéchaussée & Recette d'Orthoz, a 96  
habitans.  
le MONNET aux Moines, dans le Bour-  
bonnois, Diocèse de Bourges, Parlement de Pa-  
ris, Intendance de Moulins, Election de Mon-  
luçon, a 172 habitans. C'étoit autrefois une Ville  
qui a été ruinée. Il y a un Prieuré. C'est une Pa-  
roisse à sept lieux de Montluçon, située sur une  
hauteur; terres à seigle & à avoine: les pacages

assez bons; les habitans pauvres, n'étant pas laborieux; il y a dans ce Bourg un Marché chaque semaine, & quatre Foires par an; quelques menus fruits. M. le Duc d'Autin, & le Prieur du lieu en sont Seigneurs.

**MONTET** de Gellen, dans l'Auvergne, Diocèse de Clermont, Parlement de Paris, Intendance & Election de Riom, a 710 habitans.

**MONTET** de Monchas, dans le Forez, Diocèse de Lion, Parlement de Paris, Intendance de Lion, Election de S. Etienne, a 100 habitans.

le **MONTET**, dans le Quercy, Diocèse de Cahors, Parlement de Toulouse, Intendance de Montauban, Election de Figeac, a 368 habitans.

le **MONTET**, dans le bas Armagnac, Diocèse de Lectoure, Parlement de Toulouse, Intendance d'Auch, Election de Lomagne, a 360 habitans.

**MONTETY**, *Mons Aftivus*, près de Rozoy, en Brie, Diocèse de Meaux.

**MONTEUIL**, dans le Dauphiné, Diocèse de Vienne, Parlement & Intendance de Grenoble, Election de Vienne, a 165 habitans.

le **MONTEUIL-la-Combe**, dans la Marche, Diocèse de Limoges, Parlement de Paris; Intendance de Limoges, Election de Bourgneuf; a 147 habitans.

**MONTEVILLE** sur Durdent, dans la Normandie, Diocèse, Parlement & Intendance de Rouen, Election de Caudebec, a 269 habitans. M. d'Arqueville en est Seigneur.

**MONTEVRAIN**, dans l'Isle de France, Diocèse, Parlement, Intendance & Election de Paris, a 295 habitans.

**MONTÉUX**, *Montiis*, Diocèse de Carpentras, & près de cette même Ville.

**MONTÉYARD**, dans le Dauphiné, Diocèse, Parlement, Intendance & Election de Grenoble, a 214 habitans.

**MONTEZ**, dans le haut Languedoc, Diocèse d'Alby, Parlement & Intendance de Toulouse, Recette d'Alby, a 140 habitans.

**MONTFA**, dans le haut Languedoc, Diocèse de Castres, Parlement & Intendance de Toulouse, Recette de Castres, a 455 habitans.

**MONTFALCON**, *Mons Falconis*, Justice Royale, dans le bas Languedoc, Diocèse du Puy, Parlement de Toulouse, Intendance de Montpellier, Recette du Puy, a 1150 habitans.

**MONTFALCON**, dans le Dauphiné, Diocèse de Vienne, Parlement & Intendance de Grenoble, Election de Romans, a 360 habitans.

**MONTFALCON**, dans la Bourgogne, Diocèse d'Aulun, Parlement & Intendance de Dijon, Bailliage & Recette de Bresse, a 56 habitans.

**MONTFAUCON**, Ville, dans la Gascogne, Diocèse de Tarbes, Parlement de Toulouse, Intendance d'Auch, Recette du Comté de Bigorre, a 610 habitans.

**MONTFAUCON**, Ville, dans l'Anjou, Diocèse d'Angers, Parlement de Paris, Intendance de Tours, Election d'Angers, a 472 habitans. C'est apparemment ce lieu qui donna le nom à l'illustre famille de Montfaucou, qui portoit de sinople au Lion d'or. Il appartient au Comte d'Avaucour.

**MONTFAUCON**, Bourg, dans le Quercy, Diocèse de Cahors, Parlement de Toulouse, Intendance de Montauban, Election de Cahors, a 366 habitans.

**MONTFAUCON**, dans le Velay en Languedoc. C'étoit ci-devant un Bailliage que l'on a

uni à la Sénéchaussée du Puy.

**MONTFAUCON**, dans le Perigord, Diocèse de Perigueux, Parlement & Intendance de Bordeaux, Election de Perigueux, a 364 habitans.

**MONTFAUCON** en Argonne, Ville, dans la Champagne, Diocèse de Reims, Parlement de Paris, Intendance de Châlons, Election de Sainte Manchould, a 1370 habitans. Cette Ville qui est ancienne, est située à une lieue de Verdun. S. Baldric y a fondé une Abbaye sous le regne de Dagobert I. Elle a été sécularisée, & depuis elle est venuë sous la domination temporelle des Evêques de Verdun. Les Chanolnes sont Seigneurs de la Ville. Il y avoit autrefois un Château qu'Henry IV. a fait démolir.

**MONTFAUCON**, dans la Brie, Diocèse de Soissons, Parlement de Paris, Intendance de Soissons, Election de Château-Thierry, a 250 habitans. Ce pourroit bien être là le Montfaucou, où, selon Abbon, dix-neuf mille Normans furent entièrement défaits par le Roy Eudes, le jour de S. Jean de l'an 889. ou bien ce sera le Montfaucou précédent.

**MONTFAUCON**, Seigneurie, dans l'Election de Châtelleraux, Intendance de Poitiers: il appartient aux Religieuses de Notre-Dame de Poitiers. Son revenu est de trois mille livres.

**MONTFAUCON**, dans le bas Languedoc, Diocèse d'Uzès, Parlement de Toulouse, Intendance de Montpellier, Recette d'Uzès, a 115 habitans.

**MONTFAUCON**, dans la Franche-Comté, Diocèse, Parlement, Intendance, Bailliage & Recette de Besançon, a 42 habitans.

**MONTFAUCON**, lieu au nord de Paris, où Anguerrand de Marigny Surintendant des Finances sous Philippe le Bel, fit bâtir des pilliers pour exposer les corps des criminels après leur supplice, où il fut pendu lui-même. Une semblable disgrâce arriva encore aux deux autres Surintendants: c'est à dire, Jean de Montaigu Seigneur de Marcouillis sous Charles VI. & à Jacques de Beauve, Seigneur de Samblancay sous François I. Ce Gibet est devenu par-là assez célèbre dans l'Histoire; mais il l'auroit été bien davantage, si les souhaits des bons serviteurs de Henry IV. du tems de la Ligue, avoient été exaucés contre ceux qui en étoient les bouteux, comme on le voit par ces vers qui sont dans le Catholicon d'Espagne.

*A chacun le sien, c'est justice,  
A Paris seize Quarreniers,  
A Montfaucou seize pilliers,  
C'est à chacun son benefice.*

Ces pilliers sont aujourd'hui détruits; l'usage d'exposer ainsi les corps des criminels ayant cessé à Paris.

**MONTFAUXEUIL**, dans la Champagne, Diocèse de Reims, Parlement de Paris, Intendance de Châlons, Election de Reims, a 114 habitans.

**MONTFAYON**, dans la Marche, Diocèse de Limoges, Parlement de Paris, Intendance de Moulins, Election de Gueret, a 25 habitans.

**MONTFELIX**, Prieuré de l'Ordre de S. Augustin, Diocèse de Soissons: ce Prieuré vaut huit cens livres.

**MONFERMEIL**, dans l'Isle de France, Diocèse, Parlement, Intendance & Election de Paris, a 503 habitans.

**MONTFERMEL**, Prieuré, dans le Dio-

cèse de Par

**MONF**  
de Clermont  
Election de

**MONT**  
gne, Diocè

Intendance  
ge d'un Bail

de la basse  
montagne,

un très-bon  
place la plus

en suite dau  
gne, d'où e

lippe le Bel  
été réunie à

Elle étoit au  
que Louis X

& en récom  
Jésuites: ma

s'établir à C  
de Malthe d

aussi, a été  
rien à cette

un gros Mar  
lage Royal  
manderies, l

& un Couve  
Royaume, y

un Compagn  
**MONT**  
Diocèse de t

jon, Bailliag  
tans.

**MONT**  
doc, Diocèse  
dance de To

habitans.  
**MONT**  
Diocèse de V

Grenoble, E  
tans.

**MONT**  
Diocèse d'A  
dance d'Auc

**MONT**  
Franche-Co  
dance de Bes

gey, a 146 l  
**MONT**  
le Roussillon

Vignerie de  
**MONT**  
Diocèse de

Toulouse, R  
**MONT**  
Diocèse de

Intendance  
tans.  
**MONT**  
cèse, Parlem

de Gisors, a  
nom.

**MONT**  
cèse, Parlem  
habitans.

**MONT**  
*Abbatia*, A  
tin, dans le

**MONT**  
ré de Filles  
Diocèse &



de Paris : son revenu est de quinze cens livres.  
**MONFERMY**, dans l'Auvergne, Diocèse de Clermont, Parlement de Paris, Intendance & Election de Riom, a 223 habitans.

**MONTFERRAND**, Ville, dans l'Auvergne, Diocèse de Clermont, Parlement de Paris, Intendance de Riom, Election de Clermont, Siège d'un Bailliage, a 3350 habitans. Cette Ville est de la basse Auvergne ; elle est située sur une haute montagne, à un quart de lieu de Clermont, dans un très-bon pays. C'étoit autrefois le Château & la place la plus forte du Comté d'Auvergne. Elle vint ensuite dans le partage des Dauphins d'Auvergne, d'où elle passa aux Comtes de Beaujeu. Philippe le Bel l'acquit de ces derniers en 1292. elle a été réunie à la Couronne avec le Duché d'Auvergne. Elle étoit autrefois le Siège de la Cour des Aydes, que Louis XIV. a transférée à Clermont, en 1630. & en dédommagement on lui donna un Collège de Jésuites ; mais ces Peres se font retirer pour venir s'établir à Clermont. L'Assemblée des Chevaliers de Malthe de la Langue d'Auvergne, qui s'y faisoit aussi, a été transportée à Lion. Ainsi il ne reste rien à cette Ville, presque déserte, qu'une Foire & un gros Marché toutes les semaines. Il y a un Bailliage Royal fort ancien, un Chapitre, deux Comanderies, l'une de Malthe, l'autre de S. Antoine, & un Couvent de Cordeliers, le plus ancien du Royaume, y ayant été établi, à ce qu'on prétend, par un Compagnon de S. François durant sa vie.

**MONTFERRAND**, dans la Bourgogne, Diocèse de Lion, Parlement & Intendance de Dijon, Bailliage & Recette de Bugey, a 700 habitans.

**MONTFERRAND**, dans le haut Languedoc, Diocèse de S. Papoul, Parlement & Intendance de Toulouse, Recette de S. Papoul, a 364 habitans.

**MONTFERRAND**, dans le Dauphiné ; Diocèse de Valence, Parlement & Intendance de Grenoble, Election de Montelimart, a 152 habitans.

**MONTFERRAND**, dans le bas Armagnac, Diocèse d'Auch, Parlement de Toulouse, Intendance d'Auch, Election d'Astarac, a 320 habitans.

**MONTFERRANT** & la Mairie, dans la Franche-Comté, Diocèse & Parlement & Intendance de Besançon, Bailliage & Recette de Quingey, a 146 habitans.

**MONTFERRER & Leca**, Marquisat, dans le Roussillon, Diocèse de Perpignan, Conseil & Vignerie de Roussillon, a 288 habitans.

**MONTFERRIER**, dans le haut Languedoc, Diocèse de Mirepoix, Parlement & Intendance de Toulouse, Recette de Mirepoix, a 859 habitans.

**MONTFERRIER**, dans le bas Languedoc, Diocèse de Montpellier, Parlement de Toulouse, Intendance & Recette de Montpellier, a 192 habitans.

**MONTFLAINE**, dans la Normandie, Diocèse, Parlement & Intendance de Rouen, Election de Gisors, a 358 habitans. Le Seigneur en prend le nom.

**MONT FLEUR**, dans la Franche-Comté, Diocèse, Parlement & Intendance de Besançon, a 67 habitans.

**MONTFLEUR** de Propcy, *Mons Floris Abbatia*, Abbaye d'Hommes, Ordre de S. Augustin, dans le Diocèse de Valence.

**MONTFLEURY**, *Mons-Floridus*, Prieuré de Filles, de l'Ordre de S. Dominique, dans le Diocèse & à deux lieux de Grenoble, sur le che-

min de la Grande Chartreuse. Ces Religieuses sont toutes de qualité, & ne sont pas sujettes à la clôture.

**MONTFLORIN**, dans la Franche-Comté, Diocèse, Parlement & Intendance de Besançon, Bailliage & Recette de Pontarlier, a 106 habitans.

**MONTFORT-PA MAURY**, *Mons-Fortis Amalrici, Mons Fortium*, Ville, Duché, dans la Beauce, Diocèse de Chartres, Parlement & Intendance de Paris, Chef-lieu d'une Election, a 2060 hab. Elle est aussi Siège d'un Bailliage Royal & Ducal, d'une Maîtrise des Eaux & Forêts, d'un Gremer à sel, d'une Maréchaussée. Elle est située à dix lieux de Paris, au couchant, sur une petite montagne où est encore un ancien Château ruiné. Elle a donné le nom à une célèbre Maison, qui commence par un Amaury, dont cette Ville a aussi de son côté pris son nom. Il étoit fils de Guillaume de Hainaut, selon Orderic Vital. Car on ne doit pas s'arrêter à ce que dit le Continuateur d'Aimoin, qu'il eut pour père le Roy Robert ; ce qui a donné lieu à du Tillot de le mettre avec ses descendants entre les Princes du Sang. Ils n'ont ce semble pris le titre de Comtes que depuis qu'ils eurent le Comté d'Evreux ; de sorte que ce n'aura été que par usage que Montfort sera aussi devenu un Comté. Ils ont depuis possédé en France, par les conquêtes du fameux Simon de Montfort, dans la Croisade contre les Albigeois, le Duché de Narbonne, le Comté de Toulouse, & autres grandes Seigneuries de ce pays, sans parler du Comté de Leicester qu'ils eurent aussi en Angleterre dans le treizième siècle, Beatrix fille de Jean dernier Comte de Bretagne, porta le Comté à Robert quatrième Comte de Dreux, & Yolande de Dreux leur fille femme de Louis XII. & François I. mari de Claude, fille de ce Louis l'unit à la Couronne. La Ville de Montfort dépura aux Etats de Bretagne. Louis XIV. l'a érigée en Duché pour le Duc de Chevreuse, en échange de la Principauté de ce dernier Duché, & depuis M. le Comte de Toulouse a acheté presque tous les bois pour les joindre à sa Terre de Rambouillet. Il y a un Chapitre de sept Prébendes qui valent chacune cent livres ; la Justice y est renduë suivant la Coutume de Montfort, qui fut rédigée en 1356. Le commerce de Montfort consiste en bleds, vins, cidres, fruits, avoines &c. &c.

**MONTFORT**, Ville, Justice Royale, dans l'Armagnac, Diocèse d'Auch, Parlement de Toulouse, Intendance d'Auch, Election d'Armagnac, a 368 habitans.

**MONTFORT**, Ville, dans la Bretagne, Diocèse de S. Malo, Parlement de Rennes, Intendance de Nantes, Recette de S. Malo, a 306 habitans. Elle est surnommée la *Come*, ce dont on peut voir la raison fabuleuse dans la nouvelle Histoire de Bretagne. La Ville de Montfort a toujours eu de puissans Seigneurs, que le nouvel Historien de la Province fait connoître depuis Raoul de Gaël, qui acheva de la bâtir sur la fin de l'onzième siècle ; & ils se sont toujours succédé par alliance. On en a rapporté la suite sur l'article des Comtes de Laval. D'abord ils se qualifioient de Vicomtes, parce qu'ils étoient sans doute Lieutenans du Comte de Rennes, pour une partie de son Comté, & aujourd'hui ils se disent Comtes de Montfort & Vicomtes de Rennes ; ce qu'ils sont seulement depuis qu'ils sont Comtes de Laval, & sans qu'il y ait eu d'érection. Montfort fut presque détruit en 1190. du

rant une guerre d'entre Richard Roy d'Angleterre & Philippe Auguste.

**MONTFORT-S.** - Jacques, Abbaye de l'Oratoire de S. Augustin, bâtie au même lieu, & fondée par Guillaume de Montfort & Amicie sa femme: Geoffroy de Montfort son second fils mit la première pierre du fondement de l'Eglise le premier May jour de S. Jacques de l'an 1152. Voyez les Preuves de l'Histoire de Bretagne.

**MONTFORT**, dans la Normandie, Diocèse de Lisieux, Parlement de Rouen, Intendance d'Alençon, Election de Lisieux, a 150 habitans. Il est parlé de ce lieu dans la vie de S. Evron, qui en avoit d'abord fait celui de sa retraite au septième siècle, & qui le quitta ensuite, parce qu'il étoit trop voisin de Gacey. C'est aujourd'hui un Prieuré-Cure.

**MONTFORT** près d'Acqs, Bourg, dans la Gascogne, Diocèse d'Acqs, Parlement de Bordeaux, Intendance d'Auch, Election des Lannes, a 1560 habitans.

**MONTFORT-le-Rotrou**, Ville & Marquisat, dans le Maine, Diocèse du Mans, Parlement de Paris, Intendance de Tours, Election du Mans, a 823 habitans. Cette Ville est située sur la rivièrre d'Huifne, à trois lieues & demie du Mans. Elle fut nommée Montfort-le-Rotrou, à cause de Rotrou, Seigneur de Montfort qui en fit bâtir le Château. Il étoit le troisième fils de Rotrou, Comte de Mortagne. Cette Terre appartient aujourd'hui au Comte de Montfort du nom de Bressau. Sa Jurisdiction s'étend sur trente Paroisses.

**MONTFORT** sur Rille, Bourg, dans la Normandie, Diocèse, Parlement & Intendance de Rouen, Election de Ponteaudemur, a 418 habitans. Il y avoit autrefois un bon Château; c'est un Marché du Roumois. Il y a un Monastère de Religieuses de S. François. Les Officiers de la Vicomté de Ponteaudemur y vont tenir la Jurisdiction, & l'Abbé du Bec présente à la Cure.

**MONTFORT**, dans le haut Languedoc, Diocèse d'Aler, Parlement & Intendance de Toulouse. Recette d'Aler, a 496 habitans.

**MONTFORT**, dans la Bourgogne, Diocèse de Langres, Parlement & Intendance de Dijon, Bailliage & Recette de Semur en Auxois, Grenier à sel de Montbard, a 123 habitans. Les Fiefs de Villiers & Villaines en dépendent. C'est pays de montagnes; il y a quelques vignes de peu de rapport. La Dame Abbesse du Palais d'Orbe est Coltratrice de la Cure.

**MONTFORT**, dans la Provence, Diocèse de Sisteron, Parlement & Intendance d'Aix, Viguierie & Recette de Sisteron, a 316 habitans.

**MONTFORT**, dans la Franche-Comté, Diocèse, Parlement & Intendance de Besançon, Bailliage & Recette de Quingey, a 146 habitans.

**MONTFORT**, dans l'Anjou, Diocèse d'Angers, Parlement de Paris, Intendance de Tours, Election de Sannur, a 157 habitans.

**MONTFORT**, dans le Bearn, Diocèse de Comenges, Parlement de Pau, Intendance d'Auch, Sénéchaussée & Recette de Sauveterre, a 100 habitans.

**MONTFORT** de Turfan, dans la Gascogne, Diocèse d'Acqs, Parlement de Bordeaux, Intendance d'Auch, Election des Lannes, a 365 habitans.

**MONTFORT** ou S. Evroult de Montfort, dans la Normandie, Diocèse de Lisieux, Parlement de Rouen, Intendance d'Alençon, Election de Lisieux, a 1209 habitans.

**MONTFORT**, *Castrum de Monte-Forti*, dans la Provence, Diocèse de Fréjus, Parlement & Intendance d'Aix, Bailliage & Recette de Brignole, a 260 habitans. Son Eglise est dédiée à Notre-Dame de Speluque.

**MONTFORT** & Medin, dans le pays Messin, Diocèse, Parlement, Intendance & Recette de Metz, a 68 habitans.

**MONTFRANC**, dans le Rouergue, Diocèse de Vâbres, Parlement de Toulouse, Intendance de Montauban, Election de Milhaud, a 387 habitans.

**MONTFRAULT**, Château & Maison Royale, située dans le Blesois, dans la Forêt de Sologne, à un lieu de Chambort.

**MONTFROR**, *Mons-Frorus*, dans la Provence, Diocèse de Sisteron, Parlement & Intendance d'Aix, Viguierie & Recette de Sisteron, a 360 habitans.

**MONTGAILLARD**, Ville, dans le haut Languedoc, Diocèse, Parlement, Intendance & Recette de Toulouse, a 318 habitans.

**MONTGAILLARD**, dans le Condomois, Diocèse de Condom, Parlement & Intendance de Bordeaux, Election de Condom, a 360 habitans.

**MONTGAILLARD**, dans le bas Languedoc, Diocèse de Narbonne, Parlement de Toulouse, Intendance de Montpellier, Recette de Narbonne, a 150 habitans.

**MONTGAILLARD**, Bois, de trois cens trente-cinq arpens, seize perches, dans la Mairisie de Pamiers.

**MONTGAILLARD**, dans le haut Languedoc, Diocèse de Narbonne, Parlement & Intendance de Toulouse, Recette de Limoux, a 14 habitans.

**MONTGAILLARD**, dans le bas Armagnac, Diocèse de Lectoure, Parlement de Toulouse, Intendance d'Auch, Election de Lomagne, a 310 habitans.

**MONTGARDIEN**, Village de Normandie, qui dépend de la Haye-du-Puis. M. l'Evêque de Coitances présente à la Cure. Au bout d'une grande lande est le Prieuré de Cotebrant, qui vaut plus de cent écus. Il y a une petite Chapelle.

**MONTGARDIN**, dans le bas Armagnac, Diocèse d'Auch, Parlement de Toulouse, Intendance d'Auch, Election d'Astarac, a 268 habitans.

**MONTGARDIN**, dans le Dauphiné, Diocèse de Gap, Parlement & Intendance de Grenoble, Election de Gap, a 306 habitans.

**MONTGARDIN**, dans le Dauphiné, Diocèse d'Ambrun, Parlement & Intendance de Grenoble, Election de Valence, a 360 habitans.

**MONTGARDON**, dans la Normandie, Diocèse de Coutances, Parlement de Rouen, Intendance de Caën, Election de Carentan, a 710 habitans.

**MONTGAUGIER**, Marquisat, dans la Touraine, près de S. Espin; il y a un beau Château & un Couvent de Minimes.

**MONTGAUZY**, *Mons-Gandii*, dans le bas Armagnac, Diocèse d'Aire, Parlement de Toulouse, Intendance d'Auch, Election de Riviere-Verdun, a 210 habitans. Il en est fait mention dans la guerre des Albigeois par Pierre Moine de Vaux de Cernay. Il y a une Eglise dédiée à Notre Dame, qui est en grande réputation dans le pays.

**MONTGAY**, Prieuré, dans le Diocèse de Paris. Son revenu est de huit cens cinquante livres.

**MONTGE**, dans la Brie, Diocèse de Meaux, Parlement

Parlement  
Meaux, a

MON  
Diocèse,

Toulouse,

MONT  
d'Ambrun

Recette de

le nom de l'

phint du P

montagne

MON  
Diocèse de

ce de CHA

tans.

MON  
Diocèse &

Nantes, R

MONT  
Diocèse, l

Paris, a 360

MONT  
cè de Rou

Election de

MONT  
cè de La

loulse, Rec

MONT  
Diocèse du

dance de M

tans.

MONT  
Bourges, R

MONT  
Languedoc,

Recette de

Ville est sin

grande parti

Vieux Com

portoit à M

MONT  
de Bourges,

Bourges, E

tans.

MONT  
de Troyes,

Châlons, E

MONT  
cè de Sois

& Election d

MONT  
merici, on

Seigneur app

diè, Diocè

Intendance d

habitans. C'

deur porter

Il comprend

sainte Foy,

Seigneur ter

qui donnoit

de la Provin

duè. Prè. de

relevern, sel

dans la Bibl

gommery Se

l'avoir acqui

Rorelin & C

Il acquit auss

retira des ma

Prince qui l'

& l'autre Te

Parlement & Intendance de Paris, Election de Meaux, a 470 habitans.

**MONTGEARD**, dans le haut Languedoc, Diocèse, Parlement, Intendance & Recette de Toulouse, a 436 habitans.

**MONTGENEVRE**, dans le Dauphiné, Diocèse d'Ambrun, Parlement & Intendance de Grenoble, Recette de Briançon, a 510 habitans. Ce lieu prend le nom de la montagne qui sépare à présent le Dauphiné du Piemont, depuis la paix d'Utrecht. Cette montagne fait partie des Alpes.

**MONTGÉPOST**, dans la Champagne, Diocèse de Troyes, Parlement de Paris, Intendance de Châlons, Election de Troyes, a 263 habitans.

**MONTGERMONT**, dans la Bretagne, Diocèse & Parlement de Rennes, Intendance de Nantes, Recette de Rennes, a 268 habitans.

**MONTGERON**, dans l'Isle de France, Diocèse, Parlement, Intendance & Election de Paris, a 366 habitans.

**MONTGEROULT**, dans le Vesin, Diocèse de Rouen, Parlement & Intendance de Paris, Election de Pontoise, a 228 habitans.

**MONTGEY**, dans le haut Languedoc, Diocèse de Lavaur, Parlement & Intendance de Toulouse, Recette de Lavaur, a 545 habitans.

**MONTGIRAUD**, dans le bas Languedoc, Diocèse du Puy, Parlement de Toulouse, Intendance de Montpeller, Recette du Puy, a 76 habitans.

**MONTGIRAULT**, Prieuré, Diocèse de Bourges, Ressort d'Issoudun.

**MONTGISCARD**, Ville, dans le haut Languedoc, Diocèse, Parlement, Intendance & Recette de Toulouse, a 880 habitans. Cette petite Ville est située à trois lieues de Toulouse, la plus grande partie a été détruite en 1211. par Raimond le Vieux Comte de Toulouse, pour l'inimitié qu'il portoit à Maffre de Belleveze, Seigneur de ce lieu.

**MONTGIVRAY**, dans le Berry, Diocèse de Bourges, Parlement de Paris, Intendance de Bourges, Election de la Châtre, a 498 habitans.

**MONTGIVROST**, dans la Brie, Diocèse de Troyes, Parlement de Paris, Intendance de Châlons, Election de Sezanne, a 88 habitans.

**MONTGOBERT**, dans la Picardie, Diocèse de Soissons, Parlement de Paris, Intendance & Election de Soissons, a 315 habitans.

**MONTGOMMERY**, *Mons Gomeri*, *Gomerici*, ou *Mons Gomericus*, du nom de quelque Seigneur appelé *Gomerie*; Bourg, dans la Normandie, Diocèse de Lisieux, Parlement de Rouen, Intendance d'Alençon, Election d'Argentan, a 828 habitans. C'est un des principaux lieux qui prétendent porter le nom de *Gomer*, fils de Japhet. Il comprend deux Paroisses, saint Germain & sainte Foy, dont les Cures font à la nomination du Seigneur temporel. La Terre de Montgommery qui donnoit séance à l'Échiquier, est une de celles de la Province, dont la nouveance a plus d'étendue. Près de cent cinquante Fiefs & arriere Fiefs en relevent, selon le dénombrement qu'on en trouve dans la Bibliothèque du Roy. Jacques de Montgommery Seigneur de Lorges le fit dresser après l'avoir acquise de François d'Orléans Marquis de Rorelin & Comte de Neufchâtel, vers l'an 1541. Il acquit aussi la Terre du Meffe sur Sarthe, qu'il retira des mains d'un tiers, en vertu du droit que ce Prince qui l'avoit allié, lui en accorda, & l'une & l'autre Terres sont regardées comme unies, quoi-

que ce ne soit peut-être que par usage, au titre de Comté, dont celle de Montgommery se trouve décorée depuis deux cens ans; car elle n'a jamais été élevée à cet honneur par des Lettres Patentes. Les plus anciens ayeux ne la qualifient jamais que de Baronie. Elle étoit reconnuë pour être la premiere de celles qui relevent du Duché d'Alençon, & par cette raison, comme aussi par la considération du Prince qui la possédoit, Charles Duc d'Alençon établisant en 1517. un Conseil pour décider les affaires, en attendant la tenue de son Echiquier, voulut que le Comte de Montgommery & ses successeurs après lui, eussent le premier rang entre les Conseillers Laïques, ce qui porta Jacques de Montgommery à acheter cette Terre; & qu'il prétendoit être descendu des anciens Montgommery si célèbres dans l'Histoire de Normandie & d'Angleterre, qui en avoient tiré leur nom, & qui l'avoient ensuite donné à un grand pays d'Angleterre, qui le conserve encore aujourd'hui; mais, quoiqu'il fût effectivement d'une Maison très-distinguée d'Ecosse, cependant il y a toute apparence qu'il ne venoit point de ces Seigneurs, dont la posterité masculine semble éteinte dès le commencement du huitième siècle. Le premier d'entre eux qui soit connu est Roger de Montgommery, pere d'un autre Roger mort en 1093. qui fut Comte d'Arondel & de Schresbury en Angleterre, & le dernier est Robert de Montgommery, Comte d'Alençon, mort en 1219. Son fils posthume de même nom que lui n'ayant vécu que six mois, sa succession fut ensuite partagée par ses trois sœurs ou leurs enfans; Emery Vicomte de Châtelleraud fils de l'aînée eut Montgommery. Philippe-Auguste ayant voulu comme Roy, qu'ils lui cedassent Alençon, Jeanne petite-fille d'Emery le porta à Jean d'Harcourt, Maréchal de France, & enfin il vint à la Maison de Longueville par Marie d'Harcourt femme du fameux Baïlard d'Orléans, Jean Comte de Dunois, qui en étoit la tige. Le Domaine particulier de Montgommery est à présent d'un modique revenu; & c'est pourquoy les derniers Comtes ont toujours fait leur résidence ordinaire au Meffe sur Sarthe, qui est d'un revenu plus important. L'ancien Château de Montgommery ne subsiste plus, & il falloit qu'il fût bien fort, puisque Roger I. osa y soutenir un siège en 1039. contre Alain Duc de Bretagne qui commandoit en Normandie, pendant la minorité de Guillaume le Conquerant, & qui fut alors empoisonné devant cette place, au rapport d'Orderic Vital.

**MONTGON**, dans la Champagne, Diocèse de Reims, Parlement de Paris, Intendance de Châlons, Election de Reims, a 122 habitans.

**MONTGOSIER**, Ville, située sur un ruiffeau, dans l'Election de Chinon en Touraine, érigée en Marquisat, en faveur de Michel du Gast, Gouverneur d'Amboise. Elle est présentement possédée par M. le Marquis de Beauvau.

**MONTGOTTIER**, dans la Normandie, Diocèse d'Avranches, Parlement de Rouen, Intendance de Caën, Election de Mortain, a 584 habitans.

**MONTGOUARD**, dans l'Angoumois, Diocèse d'Angoulême, Parlement de Paris, Intendance de Limoges, Election d'Angoulême, a 365 habitans.

**MONTGRADAIL**, dans le haut Languedoc, Diocèse de Narbonne, Parlement & Intendance de Toulouse, Recette de Limoux, a 82 habitans.

**MONTGRAS**, dans le Comté & dit Diocèse de Comenges, Parlement de Toulouse, lu-

tendance d'Auch, Election de Comenges, a 254 habitans.

MONTRU ou S. Hilaire de Montgru, dans la Picardie, Diocèse de Soissons, Parlement de Paris, Intendance & Election de Soissons, a 130 habitans.

MONTGUERS, dans le Dauphiné, Diocèse de Valence, Parlement & Intendance de Grenoble, Election de Montelimart, a 315 habitans.

MONTGUILLOU, dans l'Anjou, Diocèse d'Angers, Parlement de Paris, Intendance de Tours, Election d'Angers, a 285 habitans.

la MONTHADE, dans l'Auvergne, Diocèse de Clermont, Parlement de Paris, Intendance & Election de Riom, a 159 habitans.

MONTHARLAN, dans la Normandie, Diocèse, Parlement & Intendance de Rouen, Election de Chaumont & Magny, a 146 habitans. C'est à Madame de Combes.

MONTHARREY, dans la Franche-Comté, Diocèse, Parlement & Intendance de Besançon, Bailliage & Recette de Dole, a 200 habitans.

MONTHAULT, dans le Blois, Diocèse de Blois, Parlement de Paris, Intendance d'Orléans, Election de Romorantin, a 330 habitans.

MONTHEBOURG, dans la Normandie, Diocèse, Parlement & Intendance de Rouen, Election d'Arques, a 106 habitans. Le Seigneur nomme à la Cure.

MONTHELON, dans la Normandie, Diocèse d'Evreux, Parlement de Rouen, Intendance d'Alençon, Election de Conches, a 217 habitans.

MONTHEREAU, Bourg, dans le Gâtinois, Diocèse de Sens, Parlement de Paris, Intendance d'Orléans, Election de Montargis, a 940 habitans.

MONTHERIE, dans la Champagne, Diocèse de Langres, Parlement de Paris, Intendance de Châlons, Election de Chaumont, a 222 habitans.

MONTHERME, sur les frontieres de la Champagne, Diocèse de Reims, Parlement de Metz, Intendance de Châlons, Recette de Châteauregnault, a 640 habitans.

MONTHEROT. Voyez Monterot ou Monteret.

MONTIERS en l'Isle, dans la Champagne, Diocèse de Langres, Parlement de Paris, Intendance de Châlons, Election de Bar-sur-Aube, a 572 habitans.

MONTHION, dans la Brie, Diocèse de Meaux, Parlement & Intendance de Paris, Election de Meaux, a 640 habitans.

MONTHODON, dans la Beauce, Diocèse de Blois, Parlement de Paris, Intendance d'Orléans, Election de Vendôme, a 466 habitans.

MONTHOIRS, dans la Bretagne, Diocèse de Nantes, Parlement de Rennes, Intendance & Recette de Nantes, a 388 habitans.

MONTHOIS, dans la Normandie, Diocèse, Parlement & Intendance de Rouen, Election d'Andely, a 210 habitans. M. Jacques en est Seigneur.

MONTHOIS, dans la Champagne, Diocèse de Reims, Parlement de Paris, Intendance de Châlons, Election de Reims, a 416 habitans.

MONTHOLIER, dans la Franche-Comté, Diocèse, Parlement & Intendance de Besançon,

Bailliage & Recette de Dole, a 155 habitans.

MONTHOUDON, Bourg, dans le Maine, Diocèse du Mans, Parlement de Paris, Intendance de Tours, Election du Mans, a 454 habitans.

MONTHOUMET, dans le bas Languedoc, Diocèse de Narbonne, Parlement de Toulouse, Intendance de Montpellier, Recette de Narbonne, a 173 habitans.

MONTHULIN, étoit autrefois une petite place que Louis XIV. a fait raser.

MONTJALOING ou Montjallin, dans la Bourgogne, Diocèse d'Autun, Parlement & Intendance de Dijon, Bailliage, Grenier à sel & Recette d'Avalon, a 56 habitans. Il est de la Paroisse de Sauvigny-lès-Bois, situé à une lieue d'Avalon sur un coteau; c'est pays de plaines.

MONTJALOUX, dans le bas Languedoc, Diocèse de Mende, Parlement de Toulouse, Intendance de Montpellier, Recette de Mende, a 37 habitans.

MONTJAN & Lorigny, dans le Poitou, Diocèse de Poitiers, Parlement de Paris, Intendance & Election de Poitiers, a 435 habitans.

MONTJAN, dans l'Anjou, Prieuré, dépendant de l'Abbaye de Marmoutier.

MONTJAVOULT, Mons-Javolti, dans le Vexin François, Diocèse de Rouen, Parlement de Paris, Intendance de Rouen, Election de Maguy, a 603 habitans. C'est une grosse Cure à la nomination des Bénédictins de S. Denis en France.

MONTJAY, dans le Dauphiné, Diocèse de Gap, Parlement & Intendance de Grenoble, Election de Gap, a 318 habitans.

MONTJAY-Ville-Vandez, dans l'Isle de France, Diocèse, Parlement, Intendance & Election de Paris, a 615 habitans.

MONTCHARIER. Voyez Montchavrier.

MONTJEAN-Châtel, dans le Maine, Diocèse du Mans, Parlement de Paris, Intendance de Tours, Election de Laval, a 818 habitans.

MONTJEAN, dans l'Angoumois, Diocèse d'Angoulême, Parlement de Paris, Intendance de Limoges, Election d'Angoulême, a 454 habitans.

MONTIER, en Bresse, dans la Bourgogne, Diocèse de Besançon, Parlement & Intendance de Dijon, Bailliage & Recette d'Auxonne, a 140 habitans.

MONTIER-haut-Pierre, *Monasterium alta Petre*, Prieuré simple, Diocèse de Besançon, dépendant de Cluny, vaut deux mille livres. Il est de nomination Royale.

MONTIER en Argonne, *Monasterium in Argone*, Abbaye de l'Ordre de Cîteaux, dans le Diocèse de Châlons; cette Abbaye rapporte quinze mille livres de rente à son Abbé, & six mille livres aux Religieux, qui sont huit. Elle est à trois lieues au midy de Sainte-Manchould, entre la Meuse & l'Aine. Elle doit son nom & son établissement à la translation des Religieux du Vieil-Montier en Barrois en 1149. Ses Religieux étoient d'abord de l'Ordre de S. Augustin, ils ont ensuite embrasé la Règle de Cîteaux.

MONTIER-Pouret, Diocèse de Bourges, Archiprêtré de la Châtre.

MONTIER-Dame-Aigline. Voyez Beaulieu en Quercy.

MONTIER, dans le Poitou, Diocèse de Poitiers, Parlement de Paris, Intendance de Poitiers, Election de Thouars, a 750 habitans.

le MONTIER de Thiers, dans l'Auvergne, Diocèse de Clermont, Parlement de Paris, Inter-

dance &

MON

Monaster

Benoit,

son Dioc

le Congre

gè de son

ont quat

xante-dix

fa dépend

MON

dans le T

lan 725.

MON

S. Benoit

Moutier -

MON

lan, Prieu

petites lieu

Langres: il

MONT

Archiprêtré

MONT

du Duché d

gneur de ce

Chiteaurou

MONT

mari ou Ste

pagne, Dio

Intendance

habitans. Il

noir, & de

fondée vers l

Le lieu se no

bon. Les Re

& l'Abbé de

bord de la p

MONT

miens, Parle

Election de N

MONT

Diocèse de

dance de Ch

habitans. Ce

dans le Perth

de S. Dizier.

de S. Benoit

d'Aquitaine,

dans le Palai

Il. Cette Abb

ne. Elle a la

roilles, & la

Benefices co

deux mille li

mille livres.

Siege.

les MON

de Poitier

Poitiers, Elec

MONTIE

Diocèse de

Dijon, Recet

tans.

MONTI

Soissons, Par

sons, Election

tans.

les MON

ria, Bourg &

de Lileux, à

MONTI

dance & Election de Riom, a 326 habitans.

**MONTIER-la-Celle** ou **Montir-la-Celle**, *Monasterium ad Cellam*, Abbaye de l'Ordre de S. Benoit, située à une demi-lieue de Troyes & dans son Diocèse; elle a été fondée en 664. Elle est de la Congrégation de S. Vanne. L'on admire le vitrage de son Eglise & son architecture. Les Religieux ont quatre mille cinq cens livres, & l'Abbe soixante-dix mille livres. Elle a dix-sept Prieurez sous sa dépendance, & est nommée à plus de trente Cures.

**MONTIER** en Fagne, *Monasterium in Fana*, dans le Tierache, où étoit solitaire S. Dodon, en l'an 725.

**MONTIER-Villiers**. Voyez **Montvilliers**.

**MONTIER-S. Jean**, Abbaye de l'Ordre de S. Benoit, dans le Diocèse de Langres. Voyez **Moutier-S. Jean**.

**MONTIER** de l'Isle, *Monasterium ad Insulam*, Prieuré de l'Ordre de S. Benoit, situé à deux petites lieues de Bar-sur-Aube, dans le Diocèse de Langres; il dépend de l'Abbaye de Montier-Ramey.

**MONTIER** - Chaume, Diocèse de Bourges. Archevêque de Châteauroux.

**MONTIER-Pouré**, Seigneurie dépendante du Duché de Châteauroux, dans le Berry. Le Seigneur de ce lieu est Maréchal de la Châtellenie de Châteauroux.

**MONTIER-RAMEY**, *Monasterium Arvernium ou Arvernatum ou Adremarsense*, dans la Champagne, Diocèse de Troyes, Parlement de Paris, Intendance de Châlons, Election de Troyes, a 488 habitans. Il y a une Abbaye de l'Ordre de S. Benoit, & de la Congrégation de S. Vanne. Elle fut fondée vers l'an 837. par Aladron Comte de Troyes. Le lieu se nommoit auparavant le **Manoir** de Corbon. Les Religieux jouissent de quatre mille livres & l'Abbe de huit mille livres. Elle est située au bord de la petite riviere de Barfe.

**MONTIERE**, dans la Picardie, Diocèse d'Amiens, Parlement de Paris, Intendance d'Amiens, Election de Mondidier, a 238 habitans.

**MONTIERENDER**, dans la Champagne, Diocèse de Châlons, Parlement de Paris, Intendance de Châlons, Election de Joinville, a 1215 habitans. Ce lieu est situé sur le ruisseau de la Voir dans le Perthois, à sept lieues de Vitry & à quatre de S. Dizier. Il doit son origine à l'Abbaye célèbre de S. Benoit, que fonda S. Bercaire, fils d'un Duc d'Aquitaine; avant l'an 685. dans la forêt de Der, dans le Palais de Puiſy, que lui donna Childeric II. Cette Abbaye est de la Congrégation de S. Vanne. Elle a la Seigneurie d'un grand nombre de Paroisses, & la collation de plusieurs Cures & autres Benefices considérables. L'Abbe jouit de vingt-deux mille livres de rente, & les Religieux de sept mille livres. Cette Abbaye ne relève que du saint Siege.

les **MONTIERES**, dans le Poitou, Diocèse de Poitiers, Parlement de Paris, Intendance de Poitiers, Election de Thouars, a 860 habitans.

**MONTIERNOS**, Comté, dans la Bourgogne, Diocèse de Bellay, Parlement & Intendance de Dijon, Recette de Bourg en Breille, a 128 habitans.

**MONTIERS**, dans la Brie, Diocèse de Soissons, Parlement de Paris, Intendance de Soissons, Election de Chateau-Thierry, a 315 habitans.

les **MONTIERS-Hubert**, *Huberti Monasteria*, Bourg & Marché, dans la Normandie, Election de Lileux, à une lieue & demie de Livarot.

**MONTIERS-Neuf** ou **Mouliers-Neuf**, &

S. Aignan, dans la Saintonge, Diocèse de Saintes, Parlement de Bordeaux, Intendance de la Rochelle, Election de Marennès, a 130 habitans. Voyez **Mouliers-Neuf**.

**MONTIERS**, dans le bas Armagnac, Diocèse d'Aire, Parlement de Toulouse, Intendance d'Auch, Election de Riviere-Verdun, a 97 habitans.

**MONTJEU**, *Mons-Jovis*, Marquisat, dans la Bourgogne, Diocèse d'Autun, Parlement & Intendance de Dijon, Bailliage & Recette d'Autun, a 556 habitans. Il est sur une montagne qui est fort élevée. Elle est remplie d'une grande abondance d'eau, qui fournissent les fontaines & les moulins de la Ville d'Autun.

**MONTIGNAT**, Ville, dans le Perigord, Diocèse de Sarlat, Parlement & Intendance de Bordeaux, Election de Sarlat, a 1525 habitans.

**MONTIGNAC**, *Montiniacum*, (signifie demeure de Montin ou Montan), dans l'Angoumois, Diocèse d'Angoulême, Parlement de Paris, Intendance de Limoges, Election d'Angoulême, a 586 habitans.

**MONTIGNAC**, dans l'Agenois, Diocèse d'Agen, Parlement & Intendance de Bordeaux, Election d'Agen, a 394 habitans.

**MONTIGNAC**, dans l'Angoumois, Diocèse d'Angoulême, Parlement de Paris, Intendance de la Rochelle, Election de Cognac, a 280 habitans.

**MONTIGNAC**, dans la Saintonge, Diocèse de Saintes, Parlement de Bordeaux, Intendance de la Rochelle, Election de Saintes, a 192 habitans.

**MONTIGNAC**, dans l'Agenois, Diocèse d'Agen, Parlement & Intendance de Bordeaux, Election d'Agen, a 182 habitans.

**MONTIGNAC**, dans la Gascogne, Diocèse de Tarbes, Parlement de Toulouse, Intendance de Auch, Recette du Comté de Bigorre, a 40 habitans.

**MONTIGNAC**, dans le Rouergue, Diocèse de Rodez, Parlement de Toulouse, Intendance de Montauban, Election de Villefranche, a 256 habitans.

**MONTIGNARGUES**, dans le bas Languedoc, Diocèse d'Uzès, Parlement de Toulouse, Intendance de Montpellier, Recette d'Uzès, a 110 habitans.

**MONTIGNE**, Bourg, dans l'Anjou, Diocèse de Poitiers, Parlement de Paris, Intendance de Tours, Election de Montreuil-Bellay, a 680 habitans.

**MONTIGNE**, Bourg, dans le Maine, Diocèse du Mans, Parlement de Paris, Intendance de Tours, Election du Mans, a 78 habitans. C'est sans doute ce lieu ou bien le suivant du même Diocèse qui est appelé *Montaniacum*, dans les Gestes des Evêques du Mans, & où S. Thuribé Evêque du Mans, mort en 496, ou 497. selon ces Gestes, consacra une Eglise. C'est un Prieuré dépendant de Marmoutier.

**MONTIGNE**, Seigneurie, dans l'Anjou; Diocèse d'Angers, Parlement de Paris, Intendance de Tours, Election de Baugé, a 680 habitans.

**MONTIGNE**, *Mons-Igneus*, dans le Poitou, Diocèse de Poitiers, Parlement de Paris, Intendance de Poitiers, Election de Maixant, a 233 habitans.

**MONTIGNE**, dans l'Angoumois, Diocèse de Saintes, Parlement de Paris, Intendance de la Rochelle, Election de Cognac, a 223 habitans.

**MONTIGNY**, *Montignium*, Ville, dans la Champagne, Diocèse de Reims, Parlement de Paris, Intendance de Châlons, Election de Rhetel, a 272 habitants.

**MONTIGNY**, Bourg, dans la Beauce, Diocèse de Chartres, Parlement de Paris, Intendance d'Orléans, Election de Chartres, a 280 habitants.

**MONTIGNY**, Bourg, dans la Picardie, Diocèse d'Amiens, Parlement de Paris, Intendance d'Amiens, Election de Mondidior, a 376 habitants.

**MONTIGNY**-Châtel, dans le Maine, Diocèse du Mans, Parlement de Paris, Intendance de Tours, Election de Laval, a 250 habitants.

**MONTIGNY**, dans le Gâtinois, Diocèse de Sens, Parlement & Intendance de Paris, Election de Melun, a 692 habitants.

**MONTIGNY**, dans la Normandie, Diocèse d'Avranches, Parlement de Rouen, Intendance de Caën, Election de Mortain, a 662 habitants.

**MONTIGNY**, dans la Franche-Comté, Diocèse, Parlement & Intendance de Besançon, Bailliage & Recette d'Arbois, a 572 habitants. Il y a un Monastère de Religieuses de l'Ordre de S. François, nommés Urbanistes. Leur Supérieure prend la qualité d'Abbesse; elle est perpétuelle & nommée par le Roy. Cette Terre a appartenu longtemps à la Maison de Brechard dès l'an 1316. d'où elle a passé à la Maison de la Grange, & ensuite à celle de Montigny.

**MONTIGNY**, dans le Berry, Diocèse de Bourges, Parlement de Paris, Intendance & Election de Bourges, a 500 habitants. Cette Paroisse est un simple Fief relevant des Aix, & appartenant à Madame la Marquise de Bouthilier. Le terroir est maigre; il y a quelques bleds, vignes, prez & bois taillis. La taille y est personnelle. La Cure vaut cinq cens livres, & est à la nomination du Châpitre de Sancerre. On adresse les Lettres par Sancerre.

**MONTIGNY**, dans la Normandie, Diocèse, Parlement, Intendance & Election de Rouen, a 472 habitants.

**MONTIGNY**, dans la Normandie, Diocèse d'Evreux, Parlement de Paris, Intendance d'Alençon, Election de Verneuil, a 456 habitants.

**MONTIGNY**-le-Ganelon, dans la Beauce, Diocèse de Blois, Parlement de Paris, Intendance d'Orléans, Election de Châteaudun, a 403 habitants.

**MONTIGNY**, dans le Poitou, Diocèse de Poitiers, Parlement de Paris, Intendance de Poitiers, Election de Thouars, a 383 habitants.

**MONTIGNY**, près Dicton; il est situé dans le Poitou.

**MONTIGNY**, dans la Champagne, Diocèse de Sens, Parlement & Intendance de Paris, Election de Nogent, a 350 habitants.

**MONTIGNY**, dans la Picardie, Diocèse d'Amiens, Parlement de Paris, Intendance d'Amiens, Election de Douvens, a 304 habitants.

**MONTIGNY**, dans la Flandre Vallonne, Diocèse d'Arras, Parlement de Douay, Intendance de Lille, Subdélégation de Douay, a 245 habitants.

**MONTIGNY**, dans la Normandie, Diocèse de Bayeux, Parlement de Rouen, Intendance & Election de Caën, a 258 habitants.

**MONTIGNY**, dans la Champagne, Diocèse de Tonnerre, Parlement & Intendance de Paris, Election de S. Florentin, a 228 habitants.

**MONTIGNY**, dans l'Orléanois, Diocèse d'Orléans, Parlement de Paris, Intendance d'Orléans, Election de Pithiviers, a 215 habitants.

**MONTIGNY**, dans la Champagne, Diocèse de Langres, Parlement de Paris, Intendance de Châlons, Election de Chaumont, a 164 habitants.

**MONTIGNY**, dans la Champagne, Diocèse de Toul, Parlement de Paris, Intendance de Châlons, Bailliage de Chaumont, Recette & Prevôté de Vaucouleurs, a 164 habitants. L'Abbé de S. Jean de Laon est Patron de la Cure; L'Eglise est dédiée à S. André; ce Village étoit autrefois situé où étoit la Cense de Toulon.

**MONTIGNY**, dans la Franche-Comté, Diocèse, Parlement & Intendance de Besançon, Bailliage & Recette de Poligny, a 121 habitants.

**MONTIGNY**, dans la Champagne, Diocèse de Reims, Parlement de Paris, Intendance de Châlons, Election de Reims, a 385 habitants.

**MONTIGNY**, dans la Beauce, Diocèse de Chartres, Parlement & Intendance de Paris, Election de Montfort, a 183 habitants.

**MONTIGNY**, dans la Picardie, Diocèse d'Amiens, Parlement de Paris, Intendance d'Amiens, Election d'Abbeville, a 69 habitants.

**MONTIGNY**, dans la Bourgogne, Diocèse d'Autun, Parlement & Intendance de Dijon, Bailliage & Recette d'Avalon, a 48 habitants.

**MONTIGNY**, dans l'Artois, Diocèse d'Arras, Parlement de Paris, Intendance d'Amiens, Gouvernance d'Arras, Bailliage & Recette de Lens, a 41 habitants.

**MONTIGNY** aux Amongnes, dans le Nivernois, Diocèse de Nevers, Parlement de Paris, Intendance de Moulins, Election de Nevers, a 276 habitants. C'est une Paroisse à quatre lieues de Nevers; bonnes terres à froment: quelques pacages & foins: beaucoup de bois taillis; il y a une bonne Forge. Les habitants n'y font aucun commerce. Madame la Marquise de Bethune est Dame de ce lieu.

**MONTIGNY** en Morvant, dans le Nivernois, Diocèse de Nevers, Parlement de Paris, Intendance de Moulins, Election de Nevers, a 540 habitants. C'est une Paroisse; terres à seigle, bled noir & avoine: les foins assez abondans, & un petit commerce de bétail. M. le Duc de Nevers en est Seigneur.

**MONTIGNY** en Morvant, dans le Nivernois, Diocèse de Nevers, Parlement de Paris, Intendance de Moulins, Election de Châteauneu, a 15 habitants. C'est une Collette, dont la Paroisse est dans l'Election de Nevers; terres à seigle, bled noir & avoine; la nourriture des bestiaux qui fait tout le commerce des habitants, n'est pas considérable. M. de Mascary en est Seigneur.

**MONTIGNY** & Aroise, dans la Picardie, Diocèse de Laon, Parlement de Paris, Intendance de Soissons, Election de Guise, a 770 habitants.

**MONTIGNY** & Braire, dans la Flandre Vallonne, Diocèse de Cambrai, Parlement de Douay, Intendance de Lille, Subdélégation de Cambrai, a 136 habitants.

**MONTIGNY** & Dormicourt, dans la Picardie, Diocèse de Laon, Parlement de Paris, Intendance de Soissons, Election de Laon, a 69 habitants.

**MONTIGNY** & les Fiefs, dans le pays Mellin, Diocèse, Parlement, Intendance & Recette de Metz; a 150 habitants.

**MONTIGNY** & Buffy, dans la Picardie, Diocèse

Diocèse d'Orléans, Parlement de Paris, Intendance d'Orléans, Election de Châlons, Election de Rhetel, a 272 habitants.

**MONTIGNY**, Bourg, dans la Beauce, Diocèse de Chartres, Parlement de Paris, Intendance d'Orléans, Election de Chartres, a 280 habitants.

**MONTIGNY**, Bourg, dans la Picardie, Diocèse d'Amiens, Parlement de Paris, Intendance d'Amiens, Election de Mondidior, a 376 habitants.

**MONTIGNY**-Châtel, dans le Maine, Diocèse du Mans, Parlement de Paris, Intendance de Tours, Election de Laval, a 250 habitants.

**MONTIGNY**, dans le Gâtinois, Diocèse de Sens, Parlement & Intendance de Paris, Election de Melun, a 692 habitants.

**MONTIGNY**, dans la Normandie, Diocèse d'Avranches, Parlement de Rouen, Intendance de Caën, Election de Mortain, a 662 habitants.

**MONTIGNY**, dans la Franche-Comté, Diocèse, Parlement & Intendance de Besançon, Bailliage & Recette d'Arbois, a 572 habitants. Il y a un Monastère de Religieuses de l'Ordre de S. François, nommés Urbanistes. Leur Supérieure prend la qualité d'Abbesse; elle est perpétuelle & nommée par le Roy. Cette Terre a appartenu longtemps à la Maison de Brechard dès l'an 1316. d'où elle a passé à la Maison de la Grange, & ensuite à celle de Montigny.

**MONTIGNY**, dans le Berry, Diocèse de Bourges, Parlement de Paris, Intendance & Election de Bourges, a 500 habitants. Cette Paroisse est un simple Fief relevant des Aix, & appartenant à Madame la Marquise de Bouthilier. Le terroir est maigre; il y a quelques bleds, vignes, prez & bois taillis. La taille y est personnelle. La Cure vaut cinq cens livres, & est à la nomination du Châpitre de Sancerre. On adresse les Lettres par Sancerre.

**MONTIGNY**, dans la Normandie, Diocèse, Parlement, Intendance & Election de Rouen, a 472 habitants.

**MONTIGNY**, dans la Normandie, Diocèse d'Evreux, Parlement de Paris, Intendance d'Alençon, Election de Verneuil, a 456 habitants.

**MONTIGNY**-le-Ganelon, dans la Beauce, Diocèse de Blois, Parlement de Paris, Intendance d'Orléans, Election de Châteaudun, a 403 habitants.

**MONTIGNY**, dans le Poitou, Diocèse de Poitiers, Parlement de Paris, Intendance de Poitiers, Election de Thouars, a 383 habitants.

**MONTIGNY**, près Dicton; il est situé dans le Poitou.

**MONTIGNY**, dans la Champagne, Diocèse de Sens, Parlement & Intendance de Paris, Election de Nogent, a 350 habitants.

**MONTIGNY**, dans la Picardie, Diocèse d'Amiens, Parlement de Paris, Intendance d'Amiens, Election de Douvens, a 304 habitants.

**MONTIGNY**, dans la Flandre Vallonne, Diocèse d'Arras, Parlement de Douay, Intendance de Lille, Subdélégation de Douay, a 245 habitants.

**MONTIGNY**, dans la Normandie, Diocèse de Bayeux, Parlement de Rouen, Intendance & Election de Caën, a 258 habitants.

**MONTIGNY**, dans la Champagne, Diocèse de Tonnerre, Parlement & Intendance de Paris, Election de S. Florentin, a 228 habitants.

**MONTIGNY**, dans l'Orléanois, Diocèse d'Orléans, Parlement de Paris, Intendance d'Orléans, Election de Pithiviers, a 215 habitants.

**MONTIGNY**, dans la Champagne, Diocèse de Langres, Parlement de Paris, Intendance de Châlons, Election de Chaumont, a 164 habitants.

**MONTIGNY**, dans la Champagne, Diocèse de Toul, Parlement de Paris, Intendance de Châlons, Bailliage de Chaumont, Recette & Prevôté de Vaucouleurs, a 164 habitants. L'Abbé de S. Jean de Laon est Patron de la Cure; L'Eglise est dédiée à S. André; ce Village étoit autrefois situé où étoit la Cense de Toulon.

**MONTIGNY**, dans la Franche-Comté, Diocèse, Parlement & Intendance de Besançon, Bailliage & Recette de Poligny, a 121 habitants.

**MONTIGNY**, dans la Champagne, Diocèse de Reims, Parlement de Paris, Intendance de Châlons, Election de Reims, a 385 habitants.

**MONTIGNY**, dans la Beauce, Diocèse de Chartres, Parlement & Intendance de Paris, Election de Montfort, a 183 habitants.

**MONTIGNY**, dans la Picardie, Diocèse d'Amiens, Parlement de Paris, Intendance d'Amiens, Election d'Abbeville, a 69 habitants.

**MONTIGNY**, dans la Bourgogne, Diocèse d'Autun, Parlement & Intendance de Dijon, Bailliage & Recette d'Avalon, a 48 habitants.

**MONTIGNY**, dans l'Artois, Diocèse d'Arras, Parlement de Paris, Intendance d'Amiens, Gouvernance d'Arras, Bailliage & Recette de Lens, a 41 habitants.

Diocèse de Sens, Parlement de Paris, Intendance de Soissons, Election de Crepi, a 95 habitans.

**MONTIGNY**, *Montiniacs*, dans le pays Messin, Diocèse de Toul, Parlement & Intendance de Metz, Bailliage & Recette de Vic, a 214 habitans. L'Evêque de Metz est Seigneur de ce lieu. La Cure est à la collation de l'Abbaye de Moyen-Moutier; & l'Eglise Paroissiale, dédiée à saint Martin.

**MONTIGNY - la - Grange**, dans le pays Messin, Diocèse, Parlement, Intendance & Recette de Metz, a 20 habitans.

**MONTIGNY - Langrein**, dans la Picardie, Diocèse de Soissons, Parlement de Paris, Intendance & Election de Soissons, a 366 habitans.

**MONTIGNY - le - Frave**, dans la Picardie, Diocèse de Laon, Parlement de Paris, Intendance de Soissons, Election de Laon, a 305 habitans.

**MONTIGNY - Leucoup**, dans la Brie, Diocèse de Sens, Parlement & Intendance de Paris, Election de Montereau, a 600 habitans. Cette Terre & Seigneurie appartient aux heritiers de M. Trudene, Maître des Requêtes, & Prevôt des Marchands de Paris. Elle vaut six mille livres de revenu.

**MONTIGNY - le - Roy**, *Montiniacum Regium*, Ville, dans la Champagne, Diocèse de Langres, Parlement de Paris, Intendance de Châlons, Election de Langres, a 680 habitans. Cette Ville est située sur la Meuse, à six lieues de Langres. Elle a été autrefois fortifiée.

**MONTIGNY - le - Roy**, dans la Bourgogne, Diocèse d'Auxerre, Parlement de Paris, Intendance de Dijon, Bailliage & Recette d'Auxerre, a 416 habitans. Il y a dans ce lieu une Châtellenie Royale ressortissante au Bailliage d'Auxerre. C'est Pays de plaines & de montagnes; il y a des vignes. Les Hameaux de Relles, les Hautes-Bordes, & Illeray en dépendent.

**MONTIGNY - lez - Chartier**, dans la Franche-Comté, Diocèse, Parlement & Intendance de Besançon, Bailliage & Recette de Vesoul, a 159 habitans.

**MONTIGNY - lez - Concé**, dans la Brie, Diocèse de Soissons, Parlement de Paris, Intendance de Soissons, Election de Châteauihierry, a 152 habitans.

**MONTIGNY - lez - Montfort**, dans la Bourgogne, Diocèse de Langres, Parlement & Intendance de Dijon, Bailliage & Recette de Semur en Auxois, Grenier à sel de Montbart, a 280 habitans. Ce lieu est situé sur une montagne, au dessus des côtes; il a près de cinq quarts de lieu d'étendue; il y a peu de vignes. L'Abbesse & les Religieuses du Puis-d'Orbe sont Collatrices de la Cure.

**MONTIGNY - lez - Noms**, dans la Franche-Comté, Diocèse, Parlement & Intendance de Besançon, Bailliage & Recette de Vesoul, a 248 habitans.

**MONTIGNY - Saint - Barthelemy**, dans la Bourgogne, Diocèse d'Autun, Parlement & Intendance de Dijon, Bailliage, Grenier à sel & Recette de Semur en Auxois, a 114 habitans. Il y a une Prevôté Royale. Il est situé au bord d'une montagne, près la riviere de Serin, qui n'est point navigable. C'est pays de plaines & de montagnes. Le Prieur de Pracy est Collateur de la Cure.

**MONTIGNY - sur - Armançon**, Comté dans la Bourgogne, Diocèse d'Autun, Parlement &

Intendance de Dijon, Bailliage, Grenier à sel & Recette de Semur en Auxois, a 96 habitans. Il est entouré de bois & arrosé par la riviere d'Armançon qui n'y est point navigable. Les Villages de Montigny & Roilly dépendent de cette Paroisse. L'Evêque d'Autun est Collateur de la Cure.

**MONTIGNY - sur - Aube**, dans la Champagne, Diocèse de Langres, Parlement de Paris, Intendance de Châlons, Election de Langres, a 660 habitans.

**MONTIGNY - sur - Cannes**, dans le Nivernois, Diocèse de Nevers, Parlement de Paris, Intendance de Moulins, Election de Nevers, a 210 habitans. C'est une Paroisse couverte de bois de haute futaye; terres à froment, seigle, orge & avoine de peu de rapport. Les pacages bons & les foins abondans; un bon commerce de bestiaux & la glandée pour l'engrais des porcs. Les héritiers de M. des Prés en sont Seigneurs.

**MONTIGNY - sur - Canne**, dans le Nivernois, Diocèse de Nevers, Parlement de Paris, Intendance de Moulins, Election de Châteauihinon, a 46 habitans. C'est une Collée dont la Paroisse est de l'Election de Nevers; terres à froment, seigle, orge & avoine; la nourriture des bestiaux est assez bonne. M. de Paris en est Seigneur.

**MONTIGNY - sur - Crecy**, dans la Picardie, Diocèse de Laon, Parlement de Paris, Intendance de Soissons, Election de Laon, a 228 habitans.

**MONTIGNY - sur - Vingenne**, dans la Champagne, Diocèse de Langres, Parlement de Paris, Intendance de Châlons, Election de Langres, a 350 habitans.

**MONTIGNY - Vilaincourt**, dans la Picardie, Diocèse d'Amiens, Parlement de Paris, Intendance d'Amiens, Election de Doullens, a 186 habitans.

**MONTIGNON**, dans la Champagne, Diocèse de Troyes, Parlement de Paris, Intendance de Châlons, Election de Troyes, a 222 habitans.

**MONTILEY**, Prieuré, dans le Diocèse de Mans, dépendant de Marignier.

**MONTILLAC**, dans l'Agenois, Diocèse d'Agen, Parlement & Intendance de Bordeaux, Election d'Agen, a 105 habitans.

**MONTILLY**, dans la Normandie, Diocèse de Bayeux, Parlement de Roien, Intendance de Caën, Election de Vire, a 1260 habitans.

**MONTILLY**, dans le Bourbonnois, Diocèse de Nevers, Parlement de Paris, Intendance & Election de Moulins, a 300 habitans. C'est une Paroisse à deux lieues de Moulins, & un quart de lieu de l'Allier en plaine; terres varennes à seigle de bon produit; il y a quelques vignes de peu de rapport; les foins abondans & gras; partie des pacages assez étendus en chambonne, l'autre en buissons; un assez bon profit de bestiaux; il n'y a ni bois, ni étangs, ni menus fruits. M. le Duc en est Seigneur.

**MONTILS**, Bourg, dans la Saintonge, Diocèse de Saintes, Parlement de Bordeaux, Intendance de la Rochelle, Election de Saintes, a 1215 habitans.

**MONTILS - lez - Tours**, *Monticelli*, lieu du Parc du Plessis-lez-Tours, où Charles V III. fit bâtir un Convent pour S. François de Paule, que Louis XI. son pere avoit fait venir en France, & où est le tombeau de ce saint Homme, mort en 1507. qui y est toujours en grande vénération.

les **MONTILS**, Maison de plaisance des anciens Comtes de Blois, située au bout de la forêt de Ruffi, comme ce Châteaui tombait en ruine, on l'a démolie à la fin du dernier siècle.

**MONTJOIS**, dans la Normandie, Diocèse d'Avranches, Parlement de Roüen, Intendance de Caën, Election de Mortain, a 745 habitans.

**MONTJOUAN**, dans la Franche-Comté, Diocèse, Parlement & Intendance de Besançon, Bailliage & Recette d'Orgeler, a 69 habitans.

**MONTJOUX**, dans le Dauphiné, Diocèse de Die, Parlement & Intendance de Grenoble, Election de Gap, a 355 habitans.

**MONTJOUX**, dans le Dauphiné, Diocèse, Parlement & Intendance de Grenoble, Election de Montelimart, a 310 habitans.

**MONTJOY**, dans le haut Languedoc, Diocèse, Parlement, Intendance & Recette de Toulouse, a 485 habitans. C'est un Bourg & un Château situé à trois lieues de Toulouse. Une Chronique sans Auteur l'appelle *Mons Joüit*.

**MONTJOY**, dans le bas Languedoc, Diocèse de Narbonne, Parlement de Toulouse, Intendance de Montpellier, Recette de Narbonne, a 165 habitans.

**MONTJOYE**, dans la haute d'Alsace, Diocèse de Bâle, Conseil Souverain & Intendance d'Alsace, Bailliage de Delle, a 25 habitans.

**MONTJOYE-BRETON**, dans l'Agenois, Diocèse d'Agen, Parlement & Intendance de Bordeaux, Election d'Agen, a 746 habitans.

**MONTIPOURÉ**, dans le Berry, Diocèse de Bourges, Parlement de Paris, Intendance de Bourges, Election de la Chapelle, a 565 habitans.

**MONTIRAT**, *Mons Irat*, petite Ville, dans le haut Languedoc, Diocèse d'Alby, Parlement & Intendance de Toulouse, Recette d'Alby, a 98 habitans. Cette petite Ville est d'empire de l'Archevêque d'Alby.

**MONTIRAT**, dans le bas Languedoc, Diocèse de Carcassonne, Parlement & Intendance de Toulouse, Recette de Carcassonne, a 78 habitans.

**MONTIREAU**, dans la Beauce, Diocèse de Chartres, Parlement de Paris, Intendance d'Orléans, Election de Chartres, a 385 habitans.

**MONTIVILLIERS**, *Monasterium Villare*, ou *Villariense*, & par corruption *Montivillare*, le Monastere de Villiers, Ville, dans la Normandie, dans le pays de Caux, assez proche de celle du Havre de Grace, Diocèse, Parlement & Intendance de Roüen, Chef-lieu d'une Election, a 1550 habitans. Elle est aussi Siège d'une Viconté & d'un Bailliage, membre de celui de Caux, & d'un Gouvernement dépendant de celui du Havre de Grace. Elle est située sur la riviere de Lezarde; elle a trois Paroisses, & trois Faubourgs. Cette Ville doit son origine à une ancienne Abbaye de Filles de l'Ordre de S. Benoît, fondée au VII. siècle par Waraton Maire du Palais & Seigneur de tout ce pays; ayant été ruinée dans les premieres courses des Normans, Richard II. Duc de Normandie donna le lieu aux Moines de Fescan; mais le Duc Robert son fils se préparant au voyage de la Terre Sainte voulut le rétablir avant son départ, en faveur de Béatrix sa proche parente qui en fut la premiere Abbesse: il le retira pour cela de leurs mains, en leur donnant le Monastere de S. Taurin d'Evreux par les dédommager, & il confirma sa fondation par une Charte du 13. Janvier 1037. L'Abbesse a des droits Episcopaux, & Seigneuriaux sur Montivilliers & plusieurs Paroisses voisines, elle a un Official, & la Collation de dix-sept Paroisses, & plusieurs autres Bénéfices, & environ trente mille livres de revenu. Le commerce de la Ville de Montivilliers consiste en toiles, en cuirs, & en

dentelles. Son Election comprend cent soixante Paroisses, dont celles de Fescamp, de Harfleur, de Gravelle, de S. Romain, de Goderville & de Vallemont sont les principales.

**MONTIVILLIERS**, Bourg, dans l'Anjou, Diocèse de Poitiers, Parlement de Paris, Intendance de Tours, Election de Montreuil-Bellay, a 815 habitans.

**MONTJURIEUX**, dans le bas Languedoc, Diocèse de Mende, Parlement de Toulouse, Intendance de Montpellier, Recette de Mende, a 455 habitans.

**MONTJUTIN**, dans la Franche-Comté, Diocèse, Parlement & Intendance de Besançon, Bailliage & Recette de Salins, a 150 habitans.

**MONTLAIN**, dans la Bourgogne, Diocèse de Lion, Parlement & Intendance de Dijon, Bailliage & Recette de Bresse, a 82 habitans.

**MONTLANDON**, dans la Beauce, Diocèse de Chartres, Parlement de Paris, Intendance d'Orléans, Election de Chartres, a 309 habitans.

**MONTLANDON**, dans la Charoigne, Diocèse de Langres, Parlement de Paris, Intendance de Châlons, Election de Langres, a 215 habitans.

**MONTLASSOIS**, *Mons Laticensis*, près de Châtillon-sur-Seine.

**MONTLAUD**, dans le Dauphiné, Diocèse de Valence, Parlement & Intendance de Grenoble, Election de Montelimart, a 219 habitans.

**MONTLAUR**, Ville, dans le haut Languedoc, Diocèse, Parlement, Intendance & Recette de Toulouse, a 438 habitans.

**MONTLAUR**, dans le Dauphiné, Diocèse de Die, Parlement & Intendance de Grenoble, Election de Montelimart, a 275 habitans.

**MONTLAUR**, Ville, dans le haut Languedoc, Diocèse de Carcassonne, Parlement & Intendance de Toulouse, Recette de Carcassonne, a 355 habitans.

**MONTLAUR**, dans le Rotiergue, Diocèse de Vâbres, Parlement de Toulouse, Intendance de Montauban, Election de Milhau, a 288 habitans.

**MONTLAUR**, dans le bas Armagnac, Diocèse d'Auch, Parlement de Toulouse, Intendance d'Auch, Election d'Albarac, a 218 habitans.

**MONTLAUR & MONTAUD**, dans le bas Languedoc, Diocèse de Montpellier, Parlement de Toulouse, Intendance & Recette de Montpellier, a 164 habitans.

**MONTLAUR**, *Mons Laurus*, dans la Provence, Diocèse de Sisteron, Parlement & Intendance d'Aix, Viguerie & Recette de Forcalquier, a 218 habitans.

**MONTLAY**, dans la Bourgogne, Diocèse d'Autun, Parlement & Intendance de Dijon, Bailliage & Grenier à sel de Saulieu, Recette de Semur en Auxois, a 128 habitans. C'est pays de forêts & de plaines; l'Evêque d'Autun est Collateur de la Cure. Les Métairies de la Leuse & de la Buffiere en dépendent.

**MONTLAY**, dans la Bourgogne, Diocèse de Langres, Parlement & Intendance de Dijon, Recette de Noyers, a 122 habitans.

**MONTLEANS**, dans le Dauphiné, Diocèse de Vienne, Parlement & Intendance de Grenoble, Election de Vienne, a 38 habitans.

**MONTLEANT**, dans la Brie, Diocèse de Soissons, Parlement de Paris, Intendance de Soissons, Election de Château-Thierry, a 75 habitans.

**MONTLEDIER**, dans le haut Languedoc,

Diocèse de Toulouse

MON

in atrio, Parlement de Toul, a 210 habitans.

diocèse de Paris, Election de Paris, appartient à la maison de France.

MON

Diocèse de Paris, Election de Paris, appartient à la maison de France.

MON

Diocèse de Paris, Election de Paris, appartient à la maison de France.

MON

Diocèse de Paris, Election de Paris, appartient à la maison de France.

MON

Diocèse de Paris, Election de Paris, appartient à la maison de France.

MON

Diocèse de Paris, Election de Paris, appartient à la maison de France.

MON

Diocèse de Paris, Election de Paris, appartient à la maison de France.

MON

Diocèse de Paris, Election de Paris, appartient à la maison de France.

MON

Diocèse de Paris, Election de Paris, appartient à la maison de France.

MON

Diocèse de Paris, Election de Paris, appartient à la maison de France.

MON

Diocèse de Paris, Election de Paris, appartient à la maison de France.



Diocèse de Castres, Parlement & Intendance de Toulouse, Recette de Caîtres, a 674 habitans.

MONTLESTROIT, Mons in angulo, vel in atrio, dans le pays Messin, Diocèse de Toul, Parlement & Intendance de Metz, Recette de Toul, a 132 habitans. L'Evêque de Toul est Seigneur de cette Paroisse, qui est comprise dans la Châtellenie de Brixey. Son Eglise Paroissiale est dédiée à S. Remy.

MONTLESVEQUE, dans la Picardie, Diocèse de Senlis, Parlement & Intendance de Paris, Election de Senlis, a 319 habitans. Ce lieu appartient à l'Evêque de Senlis, qui y a une belle maison, dont les vûës donnent fur trois beaux etangs.

MONTLEZAN, dans le bas Languedoc, Diocèse d'Uzès, Parlement de Toulouse, Intendance de Montpellier, Recette d'Uzès, a 227 habitans.

MONTLEZUN, dans l'Armagnac, Diocèse d'Auch, Parlement de Toulouse, Intendance d'Auch, Election d'Armagnac, a 268 habitans.

MONTLEZUN, Justice Royale, dans le bas Armagnac, Diocèse d'Auch, Parlement de Toulouse, Intendance d'Auch, Election d'Astarac, a 414 habitans.

MONTLHERY, Mons-Leserici, Bourg, dans l'île de France, Diocèse, Parlement, Intendance & Election de Paris, a 1092 habitans. Ce Bourg est à six lieues de Paris; il y a une Justice Royale, Prevôté & Châtellenie. Son ancien nom étoit Mons Letherici, nom de son Fondateur Thibaud Fileloup, fils de Bouchard I. Baron de Montmorency, Forestier du Roy Robert. Ce Seigneur y fit bâtir un fort Château vers l'an 1015. qui a été pris & rasé, à l'exception de la Tour, par Louis le Gros, contre lequel Philippe Comte de Mantes, & Seigneur de Montlhery, ligué avec d'autres Princes, s'étoit révolté. Ce Bourg fut alors réuni à la Couronne; Louis XIII. l'érigea en Comté & le donna en appanage à son frere Gaston. A sa mort il a été réuni à la Couronne. C'est un Marché de bled pour Paris; il y a un Prieuré qui vaut six cens cinquante livres de rente.

MONTLIEU, dans la Saintonge, Diocèse de Saintes, Parlement de Bordeaux, Intendance de la Rochelle, Election de Saintes, a 159 habitans.

MONTLIARD, dans le Gâtinois, Diocèse de Sens, Parlement de Paris, Intendance d'Orléans, Election de Montrargis, a 300 habitans.

MONTLIBOZ, dans la Franche-Comté, Diocèse, Parlement & Intendance de Besançon, Bailliage & Recette de Poligny, a 318 habitans.

MONTLIGNON, dans l'île de France, Diocèse, Parlement, Intendance & Election de Paris, a 168 habitans. Il y a dans ce lieu une Justice Royale ressortissante à la Prevôté & Vicomté de Paris.

MONTLINAUX, dans le Blesois, Diocèse de Blois, Parlement de Paris, Intendance d'Orléans, Election de Blois, a 710 habitans.

MONTLOGON, dans la Picardie, Diocèse de Sens, Parlement & Intendance de Paris, Election de Senlis, a 150 habitans.

MONTLONG, dans le haut Languedoc, Diocèse de Lavaur, Parlement de Toulouse, Intendance de Montauban, a 128 habitans.

MONTLOR-le-Courcoton, dans le bas Languedoc, Diocèse de Viviers, Parlement de Toulouse, Intendance de Montpellier, Recette de Viviers, a 100 habitans. C'est une des Baronies

du Tour du Vivarez.

MONTLOUET, Ville, dans la Beauce; Diocèse de Chartres, Parlement de Paris, Intendance d'Orléans, Election de Chartres, a 630 habitans.

MONTLOUIS, Ville, dans le Roussillon; Diocèse de Perpignan, Conseil & Intendance du Roussillon, Siège de la Recette & Viguerie de Cerdagne, a 600 habitans. Ce n'est proprement qu'une espee de Citadelle que Louis XIV. a fait bâtir en 1681. dans un des passages du Roussillon qu'on appelle le Col de la Perche. Elle est composée d'une Citadelle qui est presque carrée, & de la Ville qui est d'une figure assez régulière à cause de la disposition du terrain. Les ruës en sont tirées au cordeau; les bâtimens uniformes; l'Eglise en est fort jolie, l'esplanade qui est entre la Ville & la Citadelle est belle & bien vaite. C'est un Gouvernement de Place du Roussillon, avec Etat Major.

MONTLOUIS ou Mont-Louis, Mons Laudiacus, Bourg, Marquisat, dans la Touraine, Diocèse de Tours, Parlement de Paris, Intendance de Tours, Election d'Amboise, a 1583 habitans. Ce Bourg est situé à trois lieues de Tours, sur une petite hauteur, entre la Loire & le Cher. Il s'y est fait autrefois un Traité de paix en 1174. entre Henry II. Roy d'Angleterre & ses enfans, qui se reconcilierent par la médiation du Roy Louis VII. Messieurs de la Bourdeziere ont un Château nommé Bon-desir, dans l'étendue de la Paroisse de ce Bourg. La Cure est à la Collation de l'Abbé de Bourmoyen, près de Montlouis; il y a une Chapelle dédiée à S. Brice, & une petite Eglise sous le vocable de Nôtre-Dame de Bon-desir, qui est en grande vénération dans le pays. Elle est desservie par des Chanoines.

MONTLOUIS, dans le Berry, Diocèse de Bourges, Parlement de Paris, Intendance de Bourges, Election d'Issoudun, a 228 habitans.

MONTLOY, Mons Lupelli, dans la Bresse, Diocèse de Lion.

MONTLUCON, Mons Lucionis, Ville, dans le Bourbonnois, Diocèse de Bourges, Parlement de Paris, Intendance de Moulins, Chef-lieu d'une Election, a environ 2600 habitans. Cette Ville est Siège d'une Châtellenie Royale ressortissante à la Sénéchaussée de Moulins, d'une Justice Royale non ressortissante, & d'un Grenier à sel. Elle est à quatorze lieues à l'orient de Moulins, sur le penchant d'un coteau près le Cher, sur lequel elle a un Pont de pierre de cinq arches. C'est la troisième Ville du Bourbonnois; elle a eu autrefois des Seigneurs de l'ancienne Maison de Bourbon; à leur défaut elle est revenue à la branche aînée de Bourbon ancien. Il y a une Collegiale fondée par les Ducs de Bourbon. Le Chapitre est composé d'un Doyenné, & de douze Canonicaux de quatre cens livres chacun, & douze Vicaires du bas Chœur. Il y a dans la Ville deux Paroisses, un Couvent de Cordeliers, un de Capucins, un de Religieuses de l'Ordre de Cîteaux, un d'Ursulines, & un Hôtel-Dieu, desservi par des Sœurs grises. Le pays est bon; terres à seigle, peu de froment & de foins, pacages, chanvres & menus fruits; beaucoup de vignes, dont le vin est de petite qualité, il y a deux Marchés chaque semaine, & sept Foires par année. La Ville n'est pas fort peuplée; les habitans, qui ne sont pas commodes, quittent pour s'aller établir ailleurs. M. le Duc en est Seigneur.

MONTLUEL, Ville, dans la Bourgogne; en Bresse, Diocèse de Lion, Parlement & Inten-

soixante  
partleur,  
ille & de  
s'Arjou;  
s, Inten-  
-Bellay,  
s Langue-  
Toulouse,  
Mende;  
e-Comté;  
Besançon,  
Mortier  
e, Diocèse  
Dijon, Bail-  
lons.  
auce, Dio.  
Intendance  
9 habitans  
carapagne,  
Intendaa-  
263 habi-  
sciensis, près  
phiné, Dio-  
ndance de Gre-  
9 habitans.  
e haut Lan-  
nce & Recet-  
phiné, Dio-  
de Grenoble,  
ans.  
haut Langued-  
ment & Inten-  
dence, a 355  
gue, Diocèse  
Intendance  
1, a 288 habi-  
agnac, Dio-  
e, Intendan-  
8 habitans.  
dans le bas  
r, Parlement  
de Montpel-  
s, dans la Pro-  
nt & Inten-  
Forcalquier,  
gne, Diocèse  
Dijon, Bail-  
ette de Semut  
pays de forés  
& Collateur de  
& de la Buf-  
gne, Diocèse  
nce de Dijon,  
s.  
auphiné, Dio-  
ndance de Gre-  
habitans.  
e, Diocèse de  
dance de Soif-  
a 75 habitans.  
Languedoc,

dance de Dijon, Bailliage & Recette de Bresse, à 1545 habitans. C'est un Gouvernement de Place; il y a une Collégiale, & deux autres Paroisses, deux Couvents, un Collège, & un Hôpital; il y a une Mairie, & un Grenier à sel: elle est Chef-lieu d'un Mandement, & elle députée aux Assemblées de Bresse. Elle est au pied d'une colline, qui sépare la Valbonne du reste de la Bresse; son territoire est abondant du côté de Lion, & stérile à l'orient. Son principal commerce est en grains, fil, chanvres, & en pain que les Boulangers voient à Lion trois fois la semaine.

**MONTLYOT**, dans la Bourgogne, Diocèse de Langres, Parlement & Intendance de Dijon, Bailliage, Grenier à sel & Recette de Châtillon, à 67 habitans. Il est situé sur un coteau, entouré d'une plaine; il y a environ dix arpens de vignes. C'est le grand chemin de Bourgogne. La Cure est à la Collation de l'Abbé de Poitiers.

**MONTMACHON**, dans la Brie, Diocèse de Sens, Parlement & Intendance de Paris, Election de Montereau, à 283 habitans. Il y a dans ce lieu une Justice Royale ressortissante au Bailliage de Moret.

**MONTMADELES**, dans le Perigord, Diocèse de Sarlat, Parlement & Intendance de Bordeaux, Election de Sarlat, à 210 habitans.

**MONTMAGNIE**, dans l'Isle de France, Diocèse, Parlement, Intendance & Election de Paris, à 428 habitans.

**MONTMAHOUX**, dans la Franche-Comté, Diocèse, Parlement & Intendance de Besançon, Bailliage & Recette d'Ornans, à 56 habitans.

**MONTMAIN**, dans la Bourgogne, Diocèse de Châlon, Parlement & Intendance de Dijon, Bailliage & Recette de Nuits, à 114 habitans. Il est à trois lieues de Nuits, une lieue & demie de Seurre; la Saone passe à demi-lieu, c'est pays de bois.

**MONTMAIN**, dans la Normandie, Diocèse, Parlement, Intendance & Election de Roüen, à 279 habitans. M. le Prince de Rohan, & M. de Beaulieu en font les Seigneurs.

**MONTMAJOUR**, *Mont Major*, Abbaye de Filles, Ordre de S. Benoît, sous le titre de S. Pierre. Elle n'est qu'à une lieue de la Ville Archiépiscope d'Arles, au levant. Il en est fait mention dans les *Annal. Eccles. Franc. Ann. 548. pag. 712.* Mais comme l'on n'en trouve nulle notion en aucun autre endroit, il y a lieu de croire que c'est l'Abbaye suivante.

**MONT-MAJOUR** près d'Arles, *Mont Major juxta Arelatem*, Abbaye d'Hommes, Ordre de S. Benoît, au-delà d'Arles, & à cent cinquante lieues de Paris. On a attribué sa fondation à S. Trophime, Apôtre & premier Evêque d'Arles, ou à S. Hilaire Evêque du même Siège; & quelques-uns ont prétendu qu'il avoit été rétabli premierement par Childébert, fils du Grand Clovis, & en second lieu par Charlemagne après les ravages des Sarasins; mais son établissement n'est point antérieur au X. siècle. Ce fut vers le milieu de ce siècle environ l'an 948. que Teucinde, Dame de grande condition, ayant acheté de l'Eglise d'Arles le Mont-Major, moyennant certains échanges, en fit la cession à quelques Hermites qui s'étoient retirés aux environs de la Grotte où l'on dit que S. Trophime avoit coutume de prendre son repos & de se délasser des travaux de l'Episcopat. Cet endroit n'est éloigné qu'à une lieue d'Arles. On l'appelle Mont-Major, parce que c'est en effet la

plus longue montagne, & la plus étendue de toutes celles qui s'élevent de cette plaine marécageuse. Teucinde, après toute la formalité requise pour l'échange, donna le Mont-Major à Mauringe, qui étoit déjà comme l'Abbé de tous les Solitaires rassemblez en ce lieu, qu'elle mit sous l'invocation de la Sainte Vierge & de S. Pierre le Prince des Apôtres. L'Acte autentique en fut passé à Arles l'an de Jesus-Christ 974. le 13. des Calendes de Septembre, la trente-huitième année du regne de l'Empereur Conrad.

La Comtesse Berthe qui avoit épousé le Comte Raimond l'an 947. après la mort d'Hugues Roy d'Italie qu'elle appelle son oncle, suivit le fragment que le Pere Mabillon a produit d'une donation sur l'an 960. n. 33. & qui fut faite le 4. des Calendes de Mars, la sixième année du regne de Lothaire; cette Dame, dit-on, fit ensuite de grands biens à ce Monastère. On y compte jusqu'à présent soixante & treize Abbez, dont le revenu est de vingt mille livres ou environ.

**MONTMALIN** ou S. Michel de Montmalin, dans le Poitou, Diocèse de Poitiers, Parlement de Paris, Intendance de Poitiers, Election de Mauléon, à 1035 habitans.

**MONTMALIN**, dans la Franche-Comté, Diocèse, Parlement & Intendance de Besançon, Bailliage & Recette d'Arbois, à 146 habitans.

**MONTMAQUE**, dans la Picardie, Diocèse de Soissons, Parlement de Paris, Intendance & Election de Soissons, à 186 habitans.

**MONTMARAUT**, Ville, dans le Bourbonnois, Diocèse de Bourges, Parlement de Paris, Intendance de Moulins, Election de Montluçon, à 506 habitans. Il y a une Maîtrise des Eaux & Forêts, & une Châtellenie Royale ressortissante à la Sénéchaussée de Moulins. Cette Ville est située à cinq lieues de Montluçon, sur une hauteur; les habitans sont sujets à de fréquens passages des troupes; terres à seigle & à avoine; les pacages étendus, assez de foins, & un bon commerce de bestiaux; il y a un Marché toutes les semaines, & par année six foires très-frequentées. M. le Duc d'Anrin en est Seigneur.

**MONTMARDELUI**, dans la Bourgogne, Diocèse d'Autun, Parlement & Intendance de Dijon, Bailliage & Recette d'Avalon, à 78 habitans.

**MONTMARTIN**, dans la Champagne, Diocèse de Reims, Parlement de Paris, Intendance de Châlons, Election de Rhetel, à 6 habitans.

**MONTMARLON** & Montoges, dans la Franche-Comté, Diocèse, Parlement & Intendance de Besançon, Bailliage & Recette de Salins, à 25 habitans.

**MONTMARTIN**, dans la Normandie, Diocèse de Coutances, Parlement de Rouen, Intendance de Caën, Election de Carantan, à 1270 habitans. C'est une grosse Paroisse située sur la riviere de Vire; elle a titre de Comté, qui appartient à la Maison de Matignon. Il y avoit autrefois trois Cures; il n'y en a plus que deux, l'une étant réunie; elles sont à la nomination dudit Seigneur de Matignon. Il y a aussi un Château: c'étoit autrefois un Bourg, où il y avoit Marché qui est ôté présent.

**MONTMARTIN**, Bourg, dans la Normandie, Diocèse de Coutances, Parlement de Rouen, Intendance de Caën, Election de Coutances, à 408 habitans. C'est une Paroisse du quatrième Doyenné du premier Archidiaconé de Coutances, près de Montchaeton. Il y a encore une plus

plus grand  
Montchaeton  
Ce bois  
pe qu'un  
à une gran  
tradition  
qui fut u  
des Angl  
tout proch  
on cilime  
MON  
cité de So  
ris, Elec  
MON  
ré, Dioc  
çon, Baill  
tans.  
MON  
Diocèse de  
dance de  
à 88 habit  
MONT  
l'Isle de Fra  
Election de  
Village est  
Fauxbourgs  
C'est l'endr  
sirent le M  
trefois Mo  
ple & les l  
y bâti dep  
tirs, & Gui  
le droit des  
en 1093. m  
& Alix, A  
donnerent  
s'fondèrent  
jour d'huy, p  
te Abbaye  
des Martirs  
ne. On voit  
marbre blan  
fut enterré a  
de vénération  
tousjours un g  
l'Eglise une  
connoître qu  
tité des Jésu  
sous la cond  
Royale, jous  
Le Monastère  
de Jardins d  
Village une  
En parcouran  
d'une vue tr  
en plein la V  
& quantité d  
de moulins à  
dont on tire  
sommation d  
MONT M  
la Bourgogne  
Intendance, B  
habitans.  
MONT M  
Languedoc, I  
& Intendance  
à 845 habitans  
MONT M  
cité de Gap,  
ble, Election  
MONT M

de toutes  
arçaguse.  
quie pour  
auringe, qui  
olitaires raf-  
invocation  
Prince des  
à Arles l'an  
des de Sep-  
u regne de

se le Com-  
Hugues Roy  
le fragment  
ne donation  
4. des Can-  
ands biens à  
présent loi-  
est de vingt

l de Mont-  
oitiers, Par-  
ers, Election

nche-Comté,  
e Befançon,  
habitans.  
cardie, Dio-  
, Intendance  
ans.  
dans le Bour-  
ement de Pa-  
o de Montlu-  
le des Eaux &  
ressortissante à  
Ville est située  
e hauteur ; les  
passages des  
les passages é-  
commerce de  
les femaines. &  
es. M. le Duc

la Bourgogne,  
ndance de Di-  
, a 78 habi-

mpagne, Dio-  
Intendance  
habitans.  
oges, dans la  
nt & Intendan-  
te de Salins,

ans la Nor-  
Parlement de  
ion de Caren-  
osse Paroisse si-  
titre de Com-  
Matignon. Il y  
plus que deux  
omination du  
ssi un Château  
avait Marché

ans la Nor-  
Parlement de  
ction de Cotti-  
ne Paroisse du  
archidiaconé de  
y a encore une  
plus

plus grande quantité de Fourneaux à chaud qu'au Montchaton, & plus de petit bois-jean pour la cuire. Ce bois croit au milieu des champs, on ne le coupe qu'une fois de quatre ans en quatre ans. Il y a une grande place près l'Eglise où l'on tient par tradition qu'étoit autrefois la Foire de Guibray, qui fut transférée à Falaise du tems de la guerre des Anglois, qui venoient la piller aisément étant tout proche de la mer. Ce Bourg étoit considérable ; on estime fort les lapins de la garenne.

MONTMARTIN, dans la Picardie, Diocèse de Soissons, Parlement & Intendance de Paris, Election de Compiègne, a 137 habitans.

MONTMARTIN, dans la Franche-Comté, Diocèse, Parlement & Intendance de Besançon, Bailliage & Election de Vesoul, a 122 habitans.

MONTMARTIN, dans la Champagne, Diocèse de Langres, Parlement de Paris, Intendance de Châlons, Election de Bar-sur-Aube, a 88 habitans.

MONTMARTRE, *Mons Martirum*, dans l'Isle de France, Diocèse, Parlement, Intendance & Election de Paris, a 1000 habitans environ. Ce Village est sur une hauteur au nord, près d'un des Fausbourgs de Paris, auquel il donne son nom. C'est l'endroit où S. Denis & ses Compagnons souffrirent le Martire vers l'an 260. On l'appelloit autrefois *Mons Martis*, parce qu'il y avoit un Temple & les Idoles des Dieux Mars & Mercure. On y a bâti depuis une Chapelle, appelée des Martirs, & Guillaume Evêque de Paris, la donna avec le droit des dixmes aux Religieux de S. Martin, en 1098. mais trente-cinq ans après Louis le Gros & Alix, Adelaïde, ou Adelaïs son épouse leur donnèrent en échange S. Denis de la Chartre, & fonderent en 1133. la célèbre Abbaye qu'on y voit aujourd'hui, pour des Religieuses Bénédictines. Cette Abbaye fut dédiée par Eugene III. La Chapelle des Martirs est distinguée en supérieure & souterraine. On voit dans celle-ci une statue de S. Denis en marbre blanc. C'est l'endroit où l'on croit qu'il fut enterré avec ses Compagnons. On a beaucoup de vénération pour ce lieu, & l'on y voit presque toujours un grand concours de peuple. Il y a dans l'Eglise une autre Chapelle dont l'inscription fait connoître que les premiers fondemens de la société des Jésuites y ont été jetés. L'Abbaye, qui est sous la conduite d'une Abbessé à la nomination Royale, jouit de près de trente-six mille livres. Le Monastère est grand, bien situé, & entouré de Jardins d'une grande étendue. Il y a dans le Village une Eglise Paroissiale dédiée à S. Pierre. En parcourant le tour de la montagne, on jouit d'une vue très-belle & très-agréable ; on découvre en plein la Ville de Paris, l'Abbaye de S. Denis, & quantité de Villages. Les environs sont remplis de moulins à vent. Il y a beaucoup de carrières dont on tire continuellement le plâtre pour la consommation de Paris.

MONTMASON & ses dépendances, dans la Bourgogne, Diocèse de Langres, Parlement, Intendance, Bailliage & Recette de Dijon, a 233 habitans.

MONTMAUR, *Mons Mauri*, dans le haut Languedoc, Diocèse de Saint Papoul, Parlement & Intendance de Toulouse, Recette de S. Papoul, a 845 habitans.

MONTMAUR, dans le Dauphiné, Diocèse de Gap, Parlement & Intendance de Grenoble, Election de Gap, a 465 habitans.

MONTMAUR, dans le Dauphiné, Diocèse

de Valence, Parlement & Intendance de Grenoble, Election de Montellimart, a 255 habitans.

MONTMAURE, dans le haut Languedoc, Diocèse de Lavaur, Parlement & Intendance de Toulouse, Recette de Lavaur, a 42 habitans.

MONTMEDY & Medibas, *Mons Mediacus*, *Mons Medius*, Ville, & Prevôté, dans le Luxembourg François, Diocèse de Trèves, Parlement & Intendance de Metz, Duché de Carignan, a 1160 habitans. Cette Ville quoique petite est distinguée en Ville haute ou ancienne, & Ville basse. L'ancienne Ville est sur une hauteur, & la basse au pied de la montagne, près des marais, sur la riviere de Cher. Cette Ville est très-forte ; elle fut prise par les François en 1657. & leur a été cédée par la Paix des Pyrénées. C'est un Gouvernement de Place du Gouvernement Militaire du pays Messin, avec Etat Major. Elle est exempte de Subventions ou de Tailles.

MONTMEGIN, dans la Bourgogne, Diocèse d'Autun, Parlement & Intendance de Dijon, Bailliage, Grenier à sel & Recette de Semur en Brionnois, a 33 habitans. C'est un pays désert de montagnes & de buissons. Il y a quelques vignes dont l'entretien coûte plus qu'elles ne valent. L'Evêque d'Autun est Collateur de la Cure ; la Maison basse de la Touche, qui est un arriere-Fief de la Baronie de Semur en dépend.

MONTMEJAN, Bourg, dans le Rouergue, Diocèse de Vabres, Parlement de Toulouse, Intendance de Montauban, Election de Milhaud, a 265 habitans.

MONTMEIRAN, dans le Dauphiné, Diocèse de Vienne, Parlement & Intendance de Grenoble, Election de Vienne, a 1268 habitans.

MONTMEL ou S. Beauzillée de Montmel, dans le bas Languedoc, Diocèse de Montpellier, Parlement de Toulouse, Intendance & Recette de Montpellier, a 250 habitans.

MONTMELARD, dans la Bourgogne, Diocèse d'Autun, Parlement de Paris, Intendance de Dijon, Bailliage de Mâcon, Recette de Semur en Brionnois, Grenier à sel de Clayette, a 364 habitans. Le Fief de Villars, les Hameaux de Janneau, Drarur, Viccles, Vanzelles, Vicofesser, Villiers, Charnay & vingt-cinq Métairies en dépendent.

MONTMELAS, dans le Beaujolais, Diocèse de Lion, Parlement de Paris, Intendance de Lion, Election de Villefranche, a 93 habitans.

MONTMELIAN, *Mons Meliani*, dans la Champagne, Diocèse de Reims, Parlement de Paris, Intendance de Châlons, Election de Reims, a 256 habitans.

MONTMERAN, dans le Dauphiné, Diocèse de Valence, Parlement & Intendance de Grenoble, Election de Valence, a 216 habitans.

MONTMERLE, Bourg, dans la Bresse, en Bourgogne, Diocèse de Lion, Parlement & Intendance de Dijon, Recette de Bourg-en-Bresse, a 566 habitans. Il y a une Chartreuse.

MONTMERRÉY, Montmaire, *Mons Majoris*, *Mons Merus*, *Monmerreium*, *Mons Matri*, *Mons Medii*, dans la Normandie, Diocèse de Séez, Archidiaconé du Houleme, Doyenné d'E-couché, Parlement de Rouen, Intendance & Election d'Alençon, Bailliage & Vicomté d'Essey, a 774 habitans. Cette Paroisse est sur le chemin de Séez à Argentan, & également éloignée de ces deux Villes ; son véritable nom est Mont-Maire, *Mons Majoris*, qui se trouve dans la Vie de S. Evremond, & les autres noms s'en sont formés par cor-

ruption. On appelle aussi ce lieu *Mons maroris*, Mont de douleur, mais ce n'a été que dans quelques titres, depuis environ trois cens ans, & cela apparemment sur la fautive tradition du pays, parce qu'on y a découvert plusieurs tombeaux de pierre, ou que le lieu qui n'est qu'une grande campagne seroit fort propre à servir de champ de bataille, ou que le nom du Bourg de Monstree qui en est à demi-lieu à du rapport avec la mort; qu'il en est de même de celui de la Paroisse du Cercueil qui est contiguë, & qu'il y a dans cette dernière Paroisse au milieu d'une bruyere une enceinte de terre élevée qu'on y veut faire passer pour un camp de César, mais qui n'est manifestement que les ruines d'un Château qui y a été autrefois; de tout cela on a cru être en droit de supposer qu'il s'étoit effectivement donné quelque grand combat dans ce pays du tems des Romains, & que les tombeaux de Montmerrey étoient ceux des Héros qui y avoient perdu la vie. Cependant ils avoient seulement servi aux Moines qui avoient d'abord habité ce lieu, ou aux personnes de qualité qui avoient souhaité d'avoir leur sépulture avec eux. Car c'est ce qu'on apprend encore de la vie de S. Evremond.

On y voit que S. Annobert, Evêque de Séez qui assista au Concile de Rotien, en 689. après avoir été béni pour Abbé S. Evremond, dans l'Eglise Cathédrale de S. Gervais, l'envoya au Mont du Maire, pour y établir un Monastère, & que cet Abbé y construisit trois Eglises; la première en l'honneur de S. Martin Abbé de Verton; la seconde en l'honneur de la Sainte Vierge, & la troisième en l'honneur de la Sainte Croix. Ce sont ces Eglises mêmes qui jointes au nom de Montmerré qui approche tant de celui de Mont-Maire, font reconnoître la situation de cette ancienne Abbaye; car quoique ces Eglises eussent été détruites par les Normans, cependant la vénération que les peuples avoient pour ce lieu les porta dans la suite à les relever; mais S. Martin Abbé de Verton leur étant peu connu, leur Eglise fut mise sous l'invocation du grand S. Martin Archevêque de Tours; ils ne se méprirent pas pour la Chapelle de la Sainte Vierge, qui est celle autour de laquelle on a trouvé les tombeaux, & qui subsiste toujours. La troisième Chapelle qui étoit entre l'une & l'autre fut démolie en 1655. sur la permission de M. de Médavy Evêque de Séez, parce qu'elle tomboit en ruine, & qu'on avoit besoin de matériaux pour réparer celle de la Vierge qui n'étoit pas dotée non plus que l'autre. Il est dit qu'elle étoit sous l'invocation de S. Jean, & peut-être par oubly de son premier titre qui étoit celui de la Sainte Croix, si elle n'avoit pas aussi été dédiée sous son nom.

Du reste cette multiplicité d'Eglises auroit suffi seule pour en inférer que des Solitaires auroient là autrefois fait leur demeure, parce qu'ils ainoient à multiplier ainsi les lieux de prières, & d'ailleurs il n'y avoit qu'une dévotion particulière des peuples pour cet endroit, qui eût pû les engager à les y bâtir, puisque ces Eglises sont tout à l'extrémité de la Paroisse, & dans un terrain si incommode par le défaut d'eau, qu'elles n'étoient accompagnées que du Prêchtere, jusqu'au commencement de ce siècle qu'un des habitans y bâtit un Cabaret. Cette nouvelle maison a fait découvrir les puits du Monastère, ouvrage d'un grand travail dont on voit des vestiges auprès du Cimetière. Car la disette d'eau que souffroit le Cabaretier lui fit entreprendre de le faire vider en 1724. & il en vint à bout avec le secours du Curé qui en devoit profiter comme lui. Il est large, presque tout taillé dans le

roc, profond de cent quinze pieds, ayant au bas quatre portes de petites cavernes qui se regardent diamétralement, & que les Moines ne pouvoient avoir faites que pour y mettre à couvert leurs plus précieux effets dans les tems de guerre, ou ils étoient sujets à être pillés.

La nomination de la Cure de Montmerrey, & une partie des dixmes appartiennent à l'Abbaye de S. Martin de Séez, par concession de plusieurs Gentilshommes qui lui aumônerent de plus la Terre du Rosel, avec cent acres d'autres terres, & la Chapelle de S. Emeric; pourquoy ils eurent aussi chacun leur gratification selon le droit qu'ils y avoient. Normand de Barevent eut sept livres Manceaux, Richard fils d'Osmond six livres, Guimond fils de Hugues six livres, Robert Malherbe quatre livres quinze sols, Robert fils de Haimon cinquante sols, & Guillaume de Clairay autant. C'étoit vers l'an 1080. Il falloit qu'il y eût autrefois un grand hêtre devant l'Eglise Paroissiale qui est appelée dans un Cartulaire de cette Abbaye de près de 400. ans *Ecclesia Sancti Martini de Sago de Montmerré*, & où il est dit qu'outre les deux tiers de la dixme, les Moines de Séez avoient encore la moitié de toutes les oblations des fidèles aux Fêtes de Noël, de l'Epiphanie, de la Purification, du Vendredy-Saint, de Pâques, de la veille & du jour de l'Ascension, de l'Assomption & de la Toussains, & aussi la moitié des prémices des lins, des chanvres, des agneaux, des cochons de lait, & des oyes. Cette Paroisse, dont le territoire est assez étendu, mais médiocrement fertile, a différens Hameaux appelés la petite Montree où est une Hôtellerie, la Goufroirie, la Sonnegonniere, la Mulotiere, où est pareillement une Hôtellerie, que le commerce du pays d'Auge avec Alençon, le Maine & l'Anjou y a fait établir, & la Vilette qui est le plus considérable: il y a aussi plusieurs Fermes, & entr'autres celles du Val-beurreux qui est un Fief, & de S. Yvire qui appartient à la Famille noble d'Avégo. M. le Maréchal de Médavy Seigneur du lieu y a une grosse forge à feu, avec plusieurs dépendances, & des fourneaux à chaux pour laquelle la pierre du pays est excellente. M. de Médavy son grand oncle étant Evêque de Séez s'étoit flatté à cause de la belle exposition du lieu, que son terrain pierreux seroit propre à la vigne, il en fit planter quelques arpens qu'on cultiva d'rant plusieurs années avec beaucoup de soin; mais il ne put jamais avoir le plaisir du succès. Cette Paroisse est encore riche en carrieres de pierre de taille, qu'on estime beaucoup pour la blancheur & la finesse de son grain, qui la rend propre pour les ouvrages d'ornement.

MONTMEYAN, dans la Provence, Diocèse de Riez, Parlement & Intendance d'Aix, Vignerie & Recette de Barroux, a 310 habitans.

MONTMILLIEN, dans la Bourgogne; il est situé sur un coteau, près de la petite riviere de S. Didier; C'est pays de Morvant, de forêts, de montagnes & de plaines. Il n'y a point de vignes. Ce lieu est de la Paroisse de la Roche. Voyez la Roche.

MONTMIRAIL, *Mons Mirabilis*, Ville, dans le Perche-Gouet, Diocèse de Chartres, Parlement de Paris, Intendance d'Orléans, Election de Châteaudun, a 884 habitans. Cette Ville est située sur une montagne, à six lieues de Vendôme, & à onze du Mans. C'est une ancienne Baronie. Elle est du ressort du Présidial de Chartres. Il y a un Chapitre & une Verrerie considérable.

MONTMIRAIL, dans le Dauphiné, Dio-

cèse de  
noble, E  
MON  
cèse de  
noble, E  
MON  
Diocèse d  
dance de  
bitans.

MON  
cèse de So  
de Soiffon  
habitans. C  
suprés du  
teau-Thier  
confidérabl

MONT  
che-Comté  
de Belançon  
habitans.

MONT  
che-Comté  
de Belançon  
habitans.

MONT  
de Die, Pa  
Election de

MONT  
goumois, d  
les, vaut au  
livres de ren

MONT  
moreau, dan  
me, Parleme  
Election d'An

MONT  
moreau, dan  
me, Parleme  
Election d'An

MONT  
Mons, Abbay  
liers de S. Au  
en Normandi  
par Jean de  
gny & du H  
deux cens liv  
mille pour l'Ab  
Religieux, qui  
seille en est A

MONT  
Ville, Duché  
lement, Inten  
habitans. Cete  
à quatre lieue  
en fruits. Elle

rie par Henry  
cy, qui est la  
Maisons de Fr

grandes Charg  
mement de  
qu'elle a été al  
fon a fait plusi

Pays-Bas, ou  
de Montmoren  
& a été de nou

d'Enguien, apr  
de Montmoren  
France. La Bran

dérable est à p  
xembourg, qui  
de son extracô  
Congrégation d

cèse de Vienne, Parlement & Intendance de Grenoble, Election de Romans, a 96 habitans.

**MONTMIRAIL**, dans le Dauphiné, Diocèse de Vienne, Parlement & Intendance de Grenoble, Election de Vienne, a 465 habitans.

**MONTMIRAT**, dans le bas Languedoc, Diocèse d'Uzès, Parlement de Toulouse, Intendance de Montpellier, Recette d'Uzès, a 69 habitans.

**MONTMIREL**, Ville, dans la Brie, Diocèse de Soissons, Parlement de Paris, Intendance de Soissons, Election de Château-Thierry, a 1550 habitans. Cette Ville est située sur une montagne auprès du grand Morin, à quatre lieus de Château-Thierry. Il y avoit autrefois une manufacture considérable de draps.

**MONTMIRÉL-la-Ville**, dans la Franche-Comté, Diocèse, Parlement & Intendance de Besançon, Bailliage & Recette de Dôle, a 285 habitans.

**MONTMIREL-le-Châtel**, dans la Franche-Comté, Diocèse, Parlement & Intendance de Besançon, Bailliage & Recette de Dôle, a 274 habitans.

**MONTMOR**, dans le Dauphiné, Diocèse de Die, Parlement & Intendance de Grenoble, Election de Montelimart, a 268 habitans.

**MONTMOREAU**, Baronie, dans l'Angoumois, dont la Justice s'étend sur quatre Paroisses, vaut au Marquis de Montmoreau cinq mille livres de rente.

**MONTMOREAU** ou S. Libard de Montmoreau, dans l'Angoumois, Diocèse d'Angoulême, Parlement de Paris, Intendance de Limoges, Election d'Angoulême, a 455 habitans.

**MONTMOREAU** ou S. Amand de Montmoreau, dans l'Angoumois, Diocèse d'Angoulême, Parlement de Paris, Intendance de Limoges, Election d'Angoulême, a 185 habitans.

**MONTMOREL**, *Mons-Morellus*, *Morelli Mons*, Abbaye de l'Ordre des Chanoines Réguliers de S. Augustin, dans le Diocèse d'Avranches, en Normandie. Cette Abbaye fut fondée en 1180. par Jean de Afoquete, & les Seigneurs de Subigny & du Homme. Cette Abbaye a six mille deux cens livres de revenu, dont il y en a trois mille pour l'Abbé, & trois mille deux cens pour les Religieux, qui sont réformez. M. l'Evêque de Marseille en est Abbé.

**MONTMORENCY**, *Mons-Maurenciens*, Ville, Duché, dans l'Isle de France, Diocèse, Parlement, Intendance & Election de Paris, a 1115 habitans. Cette Ville est ancienne: elle est située à quatre lieus de Paris, sur une côte abondante en fruits. Elle a été érigée en 1551. en Duché-Pairie par Henry II. pour la Maison de Montmorency, qui est la plus ancienne & la plus illustre des Maisons de France, puisqu'elle a exercé les plus grandes Charges de la Couronne, depuis le commencement de la troisième race de nos Rois, & qu'elle a été alliée à la Maison Royale. Cette Maison a fait plusieurs Branches en France & dans les Pays-Bas, où elles tiennent un haut rang. La Ville de Montmorency a passé à la Maison de Condé, & a été de nouveau érigée en Duché sous le nom d'Enguien, après la mort du dernier Henry Duc de Montmorency, qui avoit été Grand Amiral de France. La Branche de cette Maison la plus considérable est à présent celle de Montmorency-Luxembourg, qui ne dégénere en rien de la grandeur de son extraction. Le Chapitre de ce lieu est uni à Congrégation de l'Oratoire, qui y entretient huit

Prêtres; ils jouissent de trois mille livres de revenu & desservent la Cure. Il y a un Couvent de Mauburins, & une fort belle Maison, que le célèbre le Brun a fait bâtir pour lui; elle appartient à présent au Sieur Crozat le Jeune.

**MONTMORENCY** - Beaufort, dans la Champagne, Diocèse de Châlons, Parlement de Paris, Intendance de Châlons, Election de Vitry, a 580 habitans. Le précédent nom de cette Terre est Beaufort, qui a été érigée en Duché pour la dernière Maison de Vendôme. Messieurs de Luxembourg-Montmorency l'ayant acquise, elle a été de nouveau érigée en Duché sous le nom de Montmorency, à cause du nom de leur famille. Elle est Siège d'un Grenier à sel du département de Troyes; sa Justice relève de Chaumont.

**MONTMORILLON** en Billy, *Mons-Marlions* ou *Morillonis*, dans le Bourbonnois, Diocèse de Clermont, Parlement de Paris, Intendance & Election de Moulins, a 279 habitans. C'est une Collette à quatorze lieus de Moulins, cinq de l'Allier, pays de montagnes, terres de cailloux, à seigle & avoine d'assez bon rapport; les foins abondans: les pacages étendus dans la montagne; beaucoup de profit des bestiaux, un canton de bois fixayes appartenans à M. d'Evry; plusieurs autres bois blancs servans aux habitans pour leurs bestiaux: quelque commerce de cerceles & de sabots. M. d'Evry en est Seigneur.

**MONTMORILLON** en Vichy, dans le Bourbonnois, Diocèse de Clermont, Parlement de Paris, Intendance & Election de Moulins, a 102 habitans. Même terrain, même commerce qu'à Montmorillon en Billy.

**MONTMORILLON**, Ville, dans le Poitou, Diocèse de Poitiers, Parlement de Paris, Intendance & Election de Poitiers, a 2070 habitans. Cette Ville est Siège d'un Bailliage, d'une Sénéchaussée, & d'une Maréchaussée: elle est située à dix lieus de Poitiers, aux frontières de la Marche, sur la Gâtême qui la sépare en deux. Il y a un pont fort mauvais, par lequel les deux parties de la Ville ont communication. La plus ancienne qui est à l'orient, est ruinée. Il n'en reste presque plus rien. Il y a dans cette Ville une Paroisse, une Eglise Collegiale, dont le Chapitre est composé d'un Prévôt & de quatre Chanoines qui ont peu de revenu. Il y a un Couvent considérable d'Augustins, qui entretiennent un Hôpital; ils sont obligez de faire une aumône de lard en Carnaval, & de fèves cuites en Carême. Il y a encore des Recolets & des Cordeliers. Il s'y tient trois Foires par an pour les laines & les bestiaux.

**MONTMORIN**, dans l'Auvergne, Diocèse de Clermont, Parlement de Paris, Intendance de Riom, Election de Clermont, a 660 habitans.

**MONTMORIN**, dans le Nebois, Diocèse de Comenges, Parlement de Toulouse, Intendance d'Auch, Recette de Nebois, a 367 habitans.

**MONTMORIN**, dans le Dauphiné, Diocèse de Gap, Parlement & Intendance de Grenoble, Election de Gap, a 656 habitans.

**MONTMOROT**, Ville, dans la Franche-Comté, Diocèse, Parlement & Intendance de Besançon, Bailliage & Recette de Lons-le-Saunier, a 575 habitans. Cette petite Ville est le premier Siège de Judicature du grand Bailliage d'Avall; elle est à une lieue de Lons-le-Saunier.

**MONTMOROT**, dans la Bourgogne, Diocèse de Langres, Parlement & Intendance de Dijon, Bailliage & Recette de Châtillon, a 214 ha-

bitans. C'est une Commanderie de Malthe du grand Prieuré de Champagne.

**MONTMORILLÉ-Hameaux**, *Mons-Mauri*, dans la Champagne, Diocèse de Reims, Parlement de Paris, Intendance de Châlons, Election d'Épernay, a 635 habitans.

**MONTMORT**, dans la Bourgogne, Diocèse d'Autun, Parlement & Intendance de Dijon, Bailliage de Montcenis, Grenier à sel de Bourbon-Lancy, Recette d'Autun, a 192 habitans. Plusieurs Hameaux en dépendent, Armercy, Ozon, la France - Chevanne. Il y passe la rivière d'Arroux, qui peut être navigable. C'est pays de montagnes: terres maigres & sablonneuses. La Dame Abbessé de S. Jean le grand est Collatrice de la Cure. Il y a une Chapelle à Chevanne dédiée à S. Nicolas. L'Abbé de S. Rigaut en est Collateur.

**MONTMOT**, dans la Champagne, Diocèse de Langres, Parlement de Paris, Intendance de Châlons, Election de Langres, a 31 habitans.

**MONTMOULONS**, dans le bas Armagnac, Diocèse d'Auch, Parlement de Toulouse, Intendance d'Auch, Election d'Altillac, a 260 habitans.

**MONTMOYEN**, dans la Bourgogne, Diocèse de Langres, Parlement & Intendance de Dijon, Bailliage & Recette de Châtillon, a 136 habitans. Cette Paroisse est située partie sur une montagne, partie dans un vallon fort étroit. Il y passe une petite rivière, abondante en truites, nommée Dine, sur laquelle il y a un petit pont à trois arcades; c'est pays de forêts, montagnes, rochers & vallons; la Cure est à la collation de l'Évêque de Langres.

**MONTMURAT**, dans l'Auvergne, Diocèse de S. Flour, Parlement de Paris, Intendance de Riom, Election d'Aurillac, a 354 habitans.

**MONTOILLOT**, dans la Bourgogne, Diocèse d'Autun, Parlement & Intendance de Dijon, Bailliage & Recette d'Arnay-le Duc, Grenier à sel de Pouilly, a 129 habitans. C'est pays de montagnes du côté du levant, l'Évêque de Langres est Collateur de la Cure.

**MONTOIRE - Remangol**, dans la Bretagne, Diocèse de Vannes, Parlement de Rennes, Intendance de Nantes, Recette de Vannes, a 110 habitans.

le **MONTOIRE**, dans la Bretagne, Diocèse de Quimper, Parlement de Rennes, Intendance de Nantes, Recette de Quimper, a 136 habitans.

**MONTOIRE - Bilis**, dans la Bretagne, Diocèse de Vannes, Parlement de Rennes, Intendance de Nantes, Recette de Vannes, a 368 habitans.

**MONTOIRE - Radenac**, dans la Bretagne, Diocèse de Vannes, Parlement de Rennes, Intendance de Nantes, Recette de Vannes, a 210 habitans.

**MONTOIRE**, *Montorium*, *Mons - Aureus*, dans le Maine, Diocèse du Mans, Parlement de Paris, Intendance de Tours, Election du Mans, a 103 habitans. La Cure est à la nomination de l'Abbé de S. Kales. Ses anciens Seigneurs devinrent Comtes de Vendôme, par le mariage d'Agnes de Vendôme avec Pierre de Montoire, vivant à la fin du douzième siècle, comme on le verra sur l'article de Vendôme.

**MONTOIRE** ou S. Nicolas de Montoire, dans la Touraine; la Cure est à la collation de l'Archevêque d'Outre-Loire.

**MONTOIRE** ou S. Laurent de Montoire,

dans la Beauce, Diocèse de Blois, Parlement de Paris, Intendance d'Orléans, Election de Vendôme, a 1629 habitans. C'est une Châtellenie, ou l'un des Sièges particuliers du Bailliage de Vendôme; presque toutes les Hautes Justices du bas Vendômois y ressortissent. Il y a un Grenier à sel. Cette petite Ville est située sur la Loire, à quatre lieus au-dessous de Vendôme.

**MONTOIRON**, dans le Poitou, Diocèse de Poitiers, Parlement de Paris, Intendance de Poitiers, Election de Châtelleraut, a 249 habitans.

**MONTOISON**, dans le Dauphiné, près Valence, Diocèse, Parlement & Intendance de Grenoble, Election de Valence, a 118 habitans. Ce lieu fait le titre d'une branche de la Maison de Clermont, qui a rendu le nom bien illustre, depuis Philibert de Clermont, Seigneur de Montoison, Capitaine de cinquante hommes d'armes, & Lieutenant Général des Armées du Roy Louis XII. mort en 1511. qui passoit pour l'un des plus grands Capitaines de son temps. Il est entré dans l'Église de Montoison; & c'est à lui à qui on fait honneur de cette devise: *A la recouffe Montoison*, qui est écrite en lettres d'or, dans la basse-cour du Château de cette Terre; car on prétend qu'à la journée de Fornoue Charles VIII. se servit de ces termes en appelant ce Seigneur à son secours, lorsqu'il se vit fort pressé par les ennemis, que Philibert de Clermont chargea alors avec la dernière vigueur. *Voiez* les notes d'Expilly sur la vie du Chevalier Bayard.

**MONTOLDRE**, dans le Bourbonnois, Diocèse de Clermont, Parlement de Paris, Intendance & Election de Moulins, a 340 habitans. C'est une Paroisse à sept lieus de Moulins, à une lieue & demie de l'Allier en plaine; terres douces pour la plus grande partie, à cailloux, ne produisant que du seigle assez abondant. Le tiers de terres à froment de rapport, d'orge & d'avoine; les foins assez abondans; les pacages très-étendus & bons, ce qui fait un profit des bestiaux assez considérable: ils élèvent leurs bestiaux pour la plupart; il y a quelques cantons de bois de haute futaie & peu de taillis; il y a cinq ou six étangs qui appartiennent aux Dames de Gayette: Il y a quelques fruits. Les Peres de Gayette en sont Seigneurs.

**MONTOLIEU** ou Montoliou ou Montonliou. *Voiez* Montonliou.

**MONTOLIVET**, dans la Brie, Diocèse de Troyes, Parlement de Paris, Intendance de Châlons, Election de Sezanne, a 264 habitans.

les **MONTOLS**, dans la Bourgogne, Diocèse de Besançon, Parlement & Intendance de Dijon, Bailliage & Recette d'Auxonne, a 28 habitans.

**MONTOLYMPHE**, sur les frontieres de Champagne, Diocèse de Reims, Parlement de Paris, Intendance de Châlons, Election de Reims, a 110 habitans. Louis XIV. y avoit fait construire une Forteresse, vis-à-vis de Charleville: il l'a depuis fait raser, & abattre le pont de communication qui étoit sur la Meuse, entre Charleville & cette Place.

**MONTON**, Marquisat en Touraine, Election de Richelieu, dépendant de Loudun. Il appartient à M. de la Fustière. Il y a 1030 habitans.

**MONTONEAU**, dans l'Angoumois, Diocèse d'Angoulême, Parlement de Paris, Intendance de Limoges, Election d'Angoulême, a 250 habitans.

**MONTONT**, dans la Bretagne, Diocèse & Parlement de Rennes, Intendance de Nantes, Recette de Rennes, a 386 habitans.

**MONTONVILLER**,

**MON**

Diocèse de d'Amie

**MON**

dans le D

ce & Ele

**MON**

de Clerm

Moulins,

te Paroisse

autant de

moitié en

La taille y

livres, & e

de Paris,

joux est un

simple Fiel

pois. M. le

la Mission

Lettres est

**MONT**

d'Evreux, P

tion de Por

fièvre en a

**MONT**

gogne, Dio

dance de D

te de Châlo

Montagny;

très-confidé

**MONT**

gne, Diocèse

Intendance de

habitans.

**MONT**

Diocèse, Parlem

biage & Rec

**MONT**

Diocèse de

dance de Ch

habitans.

**MONT**

Châlons, Parle

Bailliage de

Gengoux, Re

situé sur la pe

vignes.

les **MON**

gogne, Dioc

dance de Dijo

lon, Recette

té au delà d

pays de plain

**MONT**

Langres, Parl

cette de Dijon

**MONT**

Langres, Parl

biage & Rec

**MONT**

gne, Diocèse

de Dijon, Bal

bitans. Il est

Serin.

**MONT**

Blois, Parlem

Election de Blo

**MONT**

**MONT**

Diocèse de S.

Intendance de N

355 habitans.

ement de  
e Vend-  
lenie, ou  
de Ven-  
des bas  
nier à sel.  
, à quatre

, Diocèse  
ndance de  
9 habitans.  
nié, près  
ndance de  
abitant. Ce  
on de Cler-  
deplus Phil-  
ison, Capi-  
Licutenant  
II. mort en  
s Capitaines  
se de Mon-  
eur de cette  
est écrite en  
reau de cette  
e de Fornoue  
appelant ce  
t fort presé  
mont chargea  
es notes d'Ex-

onnois, Dio-  
is, Intendan-  
abitans. C'est  
, à une lieue  
s douces pour  
roduisant que  
terres à fro-  
les foins assez  
bons, ce qui  
léral: ils éle-  
il y a quelques  
peu de taillis;  
niment aux Du-  
ais. Les Percs

ou Monto-  
rie, Diocèse  
ndance de  
4 habitans.  
urgogne, Dio-  
ndance de Di-  
e, à 28 habi-

frontieres de  
arlement de Pa-  
on de Reims,  
fait construire  
ville: il l'a de-  
de communica-  
Charleville &

Touraine, Elec-  
udun. Il appar-  
o habitans.  
l'Angoumois,  
de Paris, Inten-  
oulême, à 250

ne, Diocèse &  
de Nantes, Re-

**MONTONVILLER**, dans la Picardie, Diocèse d'Amiens, Parlement de Paris, Intendance d'Amiens, Election de Doullens, à 118 habitans.

**MONTORCIER & Chaillor** S. Michel, dans le Dauphiné, Diocèse, Parlement, Intendance & Election de Grenoble, à 368 habitans.

**MONTORDS**, dans l'Auvergne, Diocèse de Clermont, Parlement de Paris, Intendance de Moulins, Election de Gannat, à 255 habitans. Cette Paroisse est à une lieue de la riviere de Siouille, autans de S. Pourçain; les terres moitié en vignes, moitié en froment, seigle & avoine: peu de prez. La taille y est personnelle; la Cure vaut trois cens livres, & est à la collation de Messieurs de la Mission de Paris, à cause du Prieur de S. Pourçain. Poux est un Hameau de cette Paroisse: elle est un simple Fief, faisant partie du Duché de Bourbonnois. M. le Duc en est Seigneur, avec Messieurs de la Mission de Paris triennalement. La Poste des Lettres est à la Ville de S. Pourçain.

**MONTORE**, dans la Normandie, Diocèse d'Evreux, Parlement & Intendance de Rouen, Election de Pont-de-l'Arche, à 765 habitans. M. Danfreville en est Seigneur.

**MONTORE & Montagny**, dans la Bourgogne, Diocèse de Châlou, Parlement & Intendance de Dijon, Bailliage, Grenier à sel & Recette de Châlou, à 210 habitans. La Paroisse est Montagny; c'est pays de montagnes & vignoble très-considérable.

**MONTOREMENTIER**, dans la Champagne, Diocèse de Langres, Parlement de Paris, Intendance de Châlons, Election de Langres, à 95 habitans.

**MONTOT**, dans la Franche-Comté, Diocèse, Parlement & Intendance de Besançon, Bailliage & Recette de Gray, à 118 habitans.

**MONTOT & la Forge**, dans la Champagne, Diocèse de Langres, Parlement de Paris, Intendance de Châlons, Election de Chaumont, à 168 habitans.

**MONTOT**, dans la Bourgogne, Diocèse de Châlou, Parlement de Paris, Intendance de Dijon, Bailliage de Mâcon, Justice & Grenier à sel de S. Gengoux, Recette de Mâcon, à 358 habitans. Il est situé sur la pente d'une haute montagne; il y a des vignes.

les **MONTOT**, près Verdun, dans la Bourgogne, Diocèse de Châlou, Parlement & Intendance de Dijon, Bailliage & Grenier à sel de Châlou, Recette d'Ausonne, à 140 habitans. Il est situé au delà du Doux, entre Ciel & Verdun; c'est pays de plaines.

**MONTOT**, dans la Bourgogne, Diocèse de Langres, Parlement, Intendance, Bailliage & Recette de Dijon, à 131 habitans.

**MONTOT**, dans la Bourgogne, Diocèse de Langres, Parlement & Intendance de Dijon, Bailliage & Recette de Noyers, à 74 habitans.

**MONTOT-lès-Montreal**, dans la Bourgogne, Diocèse d'Autun, Parlement & Intendance de Dijon, Bailliage & Recette d'Avalon, à 56 habitans. Il est situé en pays plat, sur la riviere de Scrin.

**MONTOU**, dans le Blefois, Diocèse de Blois, Parlement de Paris, Intendance d'Orléans, Election de Blois, à 350 habitans.

**MONTOUCHAN**. Voyez Montuchan.

**MONTOULIERS**, dans le bas Languedoc, Diocèse de S. Pons, Parlement de Toulouse, Intendance de Montpellier, Recette de S. Pons, à 355 habitans.

**MONTOULIEU** ou plutôt Montoliou, sur la riviere d'Alzon, dans le haut Languedoc, Diocèse de Carcassonne, Parlement & Intendance de Toulouse, Recette de Carcassonne, à 1558 habitans. Il y a une Abbaye d'Hommes de l'Ordre de S. Benoit. Elle vaut à l'Abbe trois mille livres. Entre ses Abbez on doit remarquer principalement D. Guillaume de Court, Docteur en Droit Canon, qui l'an 1556. assita à l'Assemblée tenuë pour la réforme de l'Ordre de S. Benoit. Il fut ensuite fait Cardinal-Prêre du titre des quatre Saints Couronnez, puis sacré Evêque de Tusculum par le Pape Clement VI. l'an 1350. à Avignon le 15. des Cal. de Janvier. Il mourut à Avignon en 1361. Il y avoit autrefois en ce lieu une Manufacture considérable de draps, selon Catel.

**MONTOULIEU**, Justice Royale, dans le Comté & du Diocèse de Comenges, Parlement de Toulouse, Intendance d'Auch, Election de Comenges, à 318 habitans.

**MONTOULIEU**, dans le Comté de Foix, Diocèse de Pamiers, Parlement de Toulouse, Intendance & Recette de Rouffillon, à 360 habitans.

**MONTOULIEU**, dans le bas Languedoc, Diocèse d'Alais, Parlement de Toulouse, Intendance de Montpellier, Recette d'Alais, à 159 habitans.

**MONTOURNOIS**, Bourg, dans le Poitou, Diocèse de Luçon, Parlement de Paris, Intendance de Poitiers, Election de Fontenay, à 1458 habitans.

**MONTOURUTIER**, Bourg, dans le Maine, Diocèse du Mans, Parlement de Paris, Intendance de Tours, Election de Mayenne, à 789 habitans.

**MONTOUSSE**, Justice Royale, dans le bas Armagnac, Diocèse d'Aire, Parlement de Toulouse, Intendance d'Auch, Election de Riviere-Verdun, à 310 habitans.

**MONTOUSSE**, dans le Forez, Diocèse de Lion, Parlement de Paris, Intendance de Lion, Election de Roanne, à 385 habitans.

**MONTOUSSIN**, dans le Comté & du Diocèse de Comenges, Parlement de Toulouse, Intendance d'Auch, Election de Comenges, à 169 habitans.

**MONTOUX**, dans la Marche, Diocèse de Limoges, Parlement de Paris, Intendance de Limoges, Election de Bourgneuf, à 82 habitans.

**MONTOY**, dans le pays Messin, Diocèse, Parlement, Intendance & Recette de Metz, à 92 habitans.

le **MONTOY**, Hameau, dans la Champagne, Diocèse de Châlons, Parlement de Paris, Intendance de Châlons, Election de Vitry, à 32 habitans.

**MONTPAON**, dans le Roüergue, Diocèse de Vâbres, Parlement de Toulouse, Intendance de Montauban, Election de Milhaud, à 310 habitans.

**MONTPARDIAC**, dans le bas Armagnac, Diocèse d'Auch, Parlement de Toulouse, Intendance d'Auch, Election d'Astarac, à 416 habitans.

**MONTPATE**, dans la Bourgogne, Diocèse d'Autun, Parlement & Intendance de Dijon, Bailliage, Grenier à sel & Recette d'Autun. C'est un Château où il y a un Fermier pour la Métairie, & un Vigneron, qui cultive environ cent cinquante ouvrees de vignes: il dépend de la Paroisse de Couches; c'est pays moitié de montagnes & moitié de plaines.

**MONTPAVON**, *Castrum de Monte Pavone*,

dans la Provence, Diocèse d'Arles, Parlement & Intendance d'Aix, Viguerie & Recette de Tarascon, a 368 habitans.

**MONTPELLIER**, *Monspefullanus*, Ville, dans le bas Languedoc, Evêché suffragant de Narbonne, Parlement de Toulouse, Siège d'une Intendance & d'une Recette, a 72000 habitans. Cette Ville est Siège de la Chambre des Comtes & de la Cour des Aydes de la Province. Il y a un Hôtel des Monnoyes, un Présidial, une Sénéchaussée, une Justice non ressortissante, une Maîtrise des Eaux & Forêts, une Maréchaussée, une Jurisdiction des Juges-Consuls, une Jurisdiction particulière du petit Scel; une Université saineule, particulièrement pour la Médecine, & une Académie des Sciences & des Arts. Elle est située sur le Lez, à cent cinquante lieues de Paris, à huit de Nîmes & à deux de la mer Méditerranée. Cette Ville doit son accroissement à la destruction des deux Villes de Maguelonne & de Sultanton. Elle a commencé par un Village, que la feux de S. Folcran Evêque de Lodève donna à l'Evêque de Maguelonne en 975. sous le regne de Lothaire. Cet Evêque donna quelques tems après ce Village en Fief à Guy, l'un des vassaux du Comte de Sultanton. Depuis, après avoir eu plusieurs Seigneurs de différentes familles, Montpellier est venu aux Rois d'Aragon, qui la donnerent aux Rois de Majorque leurs Cadets. Jacques III la vendit à Philippe le Bel cent vingt mille cens d'or en 1349. Son Université a eu autrefois les plus sçavans Jurisconsultes pour le Droit écrit, même avant sa confirmation l'un de ses Jurisconsultes se distingua par la formation de la Pragmatique Sanction sous Louis XI. A présent la Faculté de Médecine est une des plus célèbres de l'Europe. Les Calvinistes avoient fait une espece de République de Montpellier, mais Louis XIII. l'ayant prise en 1622. après un très long siège, y fit construire une belle Citadelle de figure carrée, qui tient dans le devoir les Religioneux, qui ont été en grand nombre dans ces cantons. C'est un Gouvernement de Place du Gouvernement Militaire de Languedoc.

Le Parlement de Toulouse y a été transféré en 1666. & y a siégé pendant deux ans. Le Siège Episcopal de Maguelonne a été transféré à Montpellier l'an 1538. à la priere de François I. Son Diocèse est composé de cent sept Paroisses; l'Evêque jouit de trente-deux mille livres de revenu. Son Eglise Cathédrale est dédiée à S. Pierre. La situation de cette Ville est très-saine; mais elle est mal construite, une partie étant haute & l'autre basse: de maniere que les carrefes ont beaucoup de peine à y rouler. Le sexe y est très beau, le peuple poli & aimant la societé. Le séjour de Montpellier est si salutaire, que l'on voit même des Anglois venir y chercher par leur résidence, la guerison d'une maladie qu'ils appellent consomption.

Les habitans de cette Ville font un grand commerce dans le Levant, sur les côtes de Barbarie, & en Espagne, dont ils rapportent une grande quantité de laine, & de serges qu'ils préparent à la petite riviere du Lez. On y blanchit aussi la cire jaune qui vient du Levant en grande quantité, & qui est plus estimée que celle de Hollande. Ses Manufactures de couvertures de laine, suraines, de tannerie & de liqueur, y apportent beaucoup d'argent; mais le commerce qui lui est particulier est celui du Verd de gris, que l'on ne peut faire qu'à Montpellier & dans quelques Paroisses voisines. Tous les efforts que l'on a faits dans toutes les Provinces de l'Europe d'en fabriquer de pareilles, ont été inutiles.

**MONT PENSIER**, Duché, dans l'Auver-

gne, Diocèse de Clermont, Parlement de Paris, Intendance & Election de Clermont, a 486 habitans. Elle a été érigée en Duché-Pairie par François I. en 1538. vérifiée en 1608. en faveur d'une branche de la Maison de Bourbon, dont les biens sont venus en celle d'Orleans.

**MONTPEROUX**, *Mons-Petrofus*, dans le Bourbonnois, Diocèse de Clermont, Parlement de Paris, Intendance & Election de Moulins, a 150 habitans. C'est une Paroisse à sept lieues de Moulins; & quatre de l'Allier; pays de monticules: terres pesantes à seigle de bon produit: quelques vignes, peu de foins, pacages ferrez, mais bons: un profit médiocre de bestiaux, sans étangs ni bois; cette Paroisse est à portée des Foires & Marchés du Donjon. Il y a quelques menus fruits. M. le Duc en est Seigneur.

Il y a une Abb. d'Hommes, Ordre de Cîteaux, fille de Bonnevaux. Le feu prit à ce Monastère, & il fallut le détruire entièrement: mais par les sollicitations de Dom Estienne Pruitet. Prêtre dans l'Ordre, & lors Procureur général de l'Ordre de Cîteaux à la Cour de Rome, & de Dom Jean-Baptiste Granjier autre Prieur, il fut magnifiquement rétabli. La plupart des titres, comme tout ce qu'il y avoit de plus précieux, fut perdu par les flammes, & dans ce qu'elles ont épargné des titres, l'on trouve seulement l'Histoire de trente de ses Abbez. Elle a été fondée en 1126. Elle vaut environ deux mille livres.

**MONTPEREUX**, dans la Franche Comté, Diocèse, Parlement & Intendance de Besançon, Bailliage & Recette de Pontarlier, a 159 habitans.

**MONTPESSAT**, Bourg, dans le bas Languedoc, Diocèse de Viviers, Parlement de Toulouse, Intendance de Montpellier, Recette de Viviers, a 450 habitans.

**MONTPESSIER**, Bourg, dans la Saintonge, Diocèse de Saintes, Parlement de Bordeaux, Intendance de la Rochelle, Election de Saintes, a 112 habitans.

**MONTPEYROUX**, *Mons-petrofus*, dans le Rouergue, Diocèse de Rodez, Parlement de Toulouse, Intendance de Montauban, Election de Rodez, a 300 habitans.

**MONTPEYROUX** de Murat, dans le Rouergue, Diocèse de Rodez, Parlement de Toulouse, Intendance de Montauban, Election de Rodez, a 187 habitans.

**MONTPEZAT**, *Mons-Pinfatur*, Ville, dans le Quercy, Diocèse de Montauban, Parlement de Toulouse, Intendance & Election de Montauban, a 318 habitans.

**MONTPEZAT**, Bourg, dans le Comté & du Diocèse de Comenges, Parlement de Toulouse, Intendance d'Auch, Election de Comenges, a 418 habitans.

**MONTPEZAT**, dans le bas Languedoc, Diocèse de Nîmes, Parlement de Toulouse, Intendance de Montpellier, Recette de Nîmes, a 364 habitans.

**MONTPEZAT**, dans la Guienne, Diocèse, Parlement, Intendance & Election de Bordeaux, a 205 habitans.

**MONTPEZAT**, *Castrum de Monspefato*, en de Monte Pefato, dans la Provence, Diocèse de Riez, Parlement & Intendance d'Aix, Viguerie & Recette de Moutiers, a 286 habitans. Quelques inscriptions que l'on y a trouvées, font juger que ce lieu a été habité du tems des Romains.

**MONTPIGME**, dans le haut Languedoc,

Diocèse

Toulouse

MO

Diocèse

tenlanc

habitans

MO

tre-vingt

MO

du secon

Coutranc

Caën, E

te Terre

lui a fait

Il y a u

audit Ch

de S. Ju

Patrons d

la S. Lan

partienne

tellenie

nobles. C

MON

cèse de T

MON

gne, Dioc

de Dijon

rent, Gre

C'est pays

Foires aff

May.

MON

Diocèse,

Toulouse,

MON

Comté, l

Besançon,

habitans.

MON

de Poitier

Poitiers, F

MON

Montastruc

MON

le haut Lan

lement &

Carcaïsson

parlé dans l

Pape Jean X

legiale.

MON

Diocèse de

Bordeaux,

MON

gogne, Di

ce de Dijon

habitans. Sa

de Dijon: i

pute aux A

Mandement

MON

Parlement

Montelimar

MON

Diocèse de

MON

dans la Bor

& Intendan

& Recette d

est situé pro

la troupe d'u

C'est pays d



de Paris, a 486 habitans par Françoise d'une ont les biens

profut, dans Parlement de Moulins, a sept lieues de monticelles: quelques, mais bons: rans ni bois; & Marchez: M. le Duc

Ordre de Clément à ce Monastère: mais par Prieur de l'Ordre de Dom Jean: magnifique: comme tout ce du par les flammes titres, l'on de ses Abbez: environ deux

ranche Comté, de Befançon, a 159 habitans

ans le bas Languedoc, Parlement de Toulouse, Recette de Viviers

ans la Saint-Emment de Bordeaux, de Saintes, a

petrosus, dans Parlement de Bourdeaux, Election de Montastruc

urat, dans le Parlement de Toulouse, Election de Rodez

infatus, Ville, Montauban, Parlement de Montauban, Election de Montauban

ans le Comté de Comenges, a 418 habitans

bas Languedoc, Toulouse, Intendance de Nîmes, a 364 habitans

ienne, Diocèse, de Bordeaux, a

Monfatus, en France, Diocèse de Aix, Vignerie de bitans. Quelques, font juger que Romains. haut Languedoc,

Diocèse de Castres, Parlement & Intendance de Toulouse, Recette de Castres, a 245 habitans.

MONTPINCHON, dans la Normandie, Diocèse de Coutances, Parlement de Roien, Intendance de Caën, Election de Coutances, a 1920 habitans.

MONTPINCON, Bois, de trois cens quatre-vingt - un arpens, de la Maîtrise d'Argentan.

MONTPIRCON, Paroisse du Diocèse & du second Doyenné du premier Archidiaconé de Coutances, Parlement de Roien, Intendance de Caën, Election de Coutances, a 438 habitans. Cette Terre appartient à M. le Marquis de la Salle qui lui a fait porter son nom avec permission du Roy. Il y a un Château à la moderne, & dans la cour dudit Château une Chapelle bien rentée, avec titre de S. Julien; la sainte Vierge & S. Laurent sont Patrons de la Paroisse. On y tient le lendemain de la S. Laurent une belle Foire, dont les droits appartiennent au Seigneur. Cette Terre est une Châtellenie, dont dépendent plusieurs Paroisses & Fiefs nobles. On y fait beaucoup de lin.

MONT PONT, dans la Champagne, Diocèse de Troyes.

MONT PONT, Baronic, dans la Bourgogne, Diocèse de Lion, Parlement & Intendance de Dijon, Bailliage de Chânon, Recette de S. Laurent, Grenier à sel de Lohans, a 268 habitans. C'est pays de bois & de bruyeres; il s'y tient deux Foires assez considérables, le 4. Janvier & le 30. May.

MONTRABE, dans le haut Languedoc, Diocèse, Parlement, Intendance & Recette de Toulouse, a 688 habitans.

MONTRAMBERT, dans la Franche-Comté, Diocèse, Parlement & Intendance de Befançon, Bailliage & Recette de Dole, a 408 habitans.

MONTRAVERS, dans le Poitou, Diocèse de Poitiers, Parlement de Paris, Intendance de Poitiers, Election de Thouars, a 340 habitans.

MONTRAUT, Abbaye. Voyez Gondom-lès-Montastruc.

MONTREAL, *Mons-Regalis*, Ville, dans le haut Languedoc, Diocèse de Carcassonne, Parlement & Intendance de Toulouse, Recette de Carcassonne, a 1992 habitans. Il en est beaucoup parlé dans l'Histoire de la guerre des Albigeois; le Pape Jean XXII. y érigea autrefois une Eglise Collegiale.

MONTREAL, Bourg, dans le Condomois, Diocèse de Condom, Parlement & Intendance de Bordeaux, Election de Condom, a 268 habitans.

MONTREAL, Bourg, Comté, dans la Bourgogne, Diocèse de Lion, Parlement & Intendance de Dijon, Bailliage & Recette de Bugey, a 509 habitans. Sa Justice ressortit nuement au Parlement de Dijon: il y a une Mairie. La Communauté députée aux Assemblées de Bugey, elle est Siège d'un Mandement.

MONTREAL, dans le Dauphiné, Diocèse, Parlement & Intendance de Grenoble, Election de Montclimat, a 361 habitans.

MONTREAL, dans le Comtat Venaissin, Diocèse de Sisteron.

MONTREAL & la Boucheraffe, Bourg, dans la Bourgogne, Diocèse d'Autun, Parlement & Intendance de Dijon, Bailliage, Grenier à sel & Recette d'Avalon, a 400 habitans. Ce Bourg est situé proche la riviere de Serin en Auxois, sur la croupe d'une montagne d'environ une demi-lieue. C'est pays de montagnes, de plaines & de vignes.

Il y a une Châtellenie Royale & une Mairie; le nom de la Paroisse est S. Pierre: il y a une Eglise Collegiale fondée en 1068. par Robert premier Duc de Bourgogne. Son Chapitre est composé de six Chanoines, dont le revenu pour chacun est de trois cens livres. L'Evêque d'Autun est Collateur de ces Benefices. Le Prieur de S. Bernard, de l'Ordre de S. Augustin, peut valoir six cens livres. L'Abbé de S. Maurice en est Collateur; il y a encore une Chapelle de S. Barthelemy, qui vaut deux cens livres. Elle dépend de la Léproserie.

MONTREAL & Laurac, dans le bas Languedoc, Diocèse de Viviers, Parlement de Toulouse, Intendance de Montpellier, Recette de Viviers, a 870 habitans.

MONTREAU sur le Jard, dans le Gâtinois, Diocèse de Sens, Parlement & Intendance de Paris, Election de Melun, a 108 habitans. Ce lieu est de la Châtellenie de Lorris.

MONTRECOUT, dans la Flandre Wallonne, Diocèse de Cambrai, Parlement de Douai, Intendance de Lille, Subdelegation de Cambrai, a 92 habitans.

MONTREDON, Ville, dans le bas Languedoc, Diocèse de Narbonne, Parlement de Toulouse, Intendance de Montpellier, Recette de Narbonne, a 303 habitans.

MONTREDON, dans le haut Languedoc, Diocèse de Castres, Parlement & Intendance de Toulouse, Recette de Castres, a 2780 habitans.

MONTREDON, dans l'Auvergne, Diocèse de Clermont, Parlement de Paris, Intendance de Riom, Election de Clermont, a 360 habitans.

MONTREDON, dans le bas Languedoc, Diocèse de Nîmes, Parlement de Toulouse, Intendance de Montpellier, Recette de Nîmes, a 137 habitans.

MONTREGARD, dans le bas Languedoc, Diocèse du Puy, Parlement de Toulouse, Intendance de Montpellier, Recette du Puy, a 519 habitans.

MONTRELAIS, dans la Bretagne, Diocèse de Nantes, Parlement de Rennes, Intendance & Recette de Nantes, a 386 habitans.

MONTRELET, dans la Picardie, Diocèse d'Amiens, Parlement de Paris, Intendance d'Amiens, Election de Doullens, a 230 habitans.

MONTREMAINT, dans le Lionnois, Diocèse de Lion, Parlement de Paris, Intendance & Election de Lion, a 258 habitans.

MONTREN, dans le Perigord, Diocèse de Perigueux, Parlement & Intendance de Bordeaux, Election de Perigueux, a 730 habitans.

MONTREQUIENNE, dans le pays Mellin, Diocèse, Parlement, Intendance & Recette de Metz, a 75 habitans.

MONTREST, dans l'Auvergne, Diocèse de S. Flour, Parlement de Paris, Intendance de Riom, Election d'Aurillac, a 196 habitans.

le Grand MONTREVAUX, *Mons-Regalli*, petite Ville, Comté & Châtellenie, dans l'Anjou, Diocèse d'Angers, Parlement de Paris, Intendance de Tours, Election d'Angers, a 480 habitans. Elle est située dans le pays de Manges, & a été bâtie par Fouiques Nera. Cette Terre a donné son nom à une grande famille. Il s'y tient toutes les semaines un Marché fort considérable pour les bestiaux.

le Petit MONTREVAUX, dans l'Anjou, Diocèse d'Angers, Parlement de Paris, Intendance de Tours, Election d'Angers, a 360 habitans. L'on y a découvert une mine de plomb.

MONTREVEL ou Rever, *Mons-Regalli*,

Comté, dans la Bourgogne, Diocèse de Lion, Parlement & Intendance de Dijon, Bailliage & Recette de Bresse, à 182 habitans. Il y a une Mairie: c'est le Chef-lieu d'un Mandement.

**MONTREVEL**, dans le Dauphiné, Diocèse de Vienne, Parlement & Intendance de Grenoble, Election de Vienne, à 410 habitans.

**MONTREUIL**, *Monasteriolum*, Ville, dans la Picardie, Diocèse d'Amiens, Parlement de Paris, Intendance d'Amiens, Election de Doullens, à 3750 habitans. Cette Ville est Siège d'un Bailliage, d'un Comté & d'une Justice des Traittes. Elle est située au midy de la Cauche, à cinquante-quatre lieues de Paris, & trois de la mer; c'est une place forte séparée en haute & basse Ville par une simple muraille. Elle a tiré son nom du Monastère de S. Sauve qui est son Eglise principale, occupée par des Bénédictins non réformez, dont la fondation est très-ancienne. Ils ont seize cens livres pour leur manse, & l'Abbé Commandataire en tire douze mille livres.

Il y a une Collegiale dédiée à S. Firmin, dont le Chapitre est composé de sept Chanoines, à la collation de l'Evêque d'Amiens. Il y a aussi huit Paroisses, dont deux sont hors la Ville. On y voit outre cela plusieurs Couvents, un de Capucins, un de Carmes, & une Abbaye de Filles de l'Ordre de S. Benoît, nommée Sainte Austreberte, qui a été transférée du lieu de sa fondation près Hesdin à Montreuil. Six Villages, qui sont censés de sa banlieue, ne payent point de Tailles, & ne sont point sujets à la Gabelle. On y a cependant établi depuis peu un dépôt de sel où l'on le distribue à ceux de la Ville & de la banlieue à quatorze sols le boisseau. Son Bailliage n'est qu'un Siège Royal, qui dépend du Bailliage d'Amiens, & dont le Prevôt d'Ardes relève. Elle avoit autrefois dans son ressort les Villes de S. Mer, Terouane, Hesdin & S. Pol. La Justice y est renduë suivant la Coutume d'Amiens.

**MONTREUIL** - Bellay, *Monasteriolum Bellii*, Ville, Baronic, dans le Saumurois, Diocèse de Poitiers, Parlement de Paris, Intendance de Tours, Chef-lieu d'une Election, à 1660 habitans.

Cette Ville est située sur le Thicé, à quatre lieues de Saumur, & autant de Loudun; elle rapporte la fondation à Fonques Nera. Elle tient son surnom de Bellay, du premier Seigneur qui la posséda. Il se nommoit Berlay, & son nom fut corrompu en celui de Bellay. On croit qu'il fut la tige de l'ancienne Maison de Bellay, qui fut éteinte vers l'an 1227. Il bâtit le Château & y établit un Monastère de l'Ordre de S. Benoît. Cette Ville a soutenu un siège mémorable depuis 1148. jusqu'en 1150. contre François Plantegenêt Comte d'Anjou, qui l'ayant prise, en fit démolir le Château; ensuite elle a passé dans l'ancienne Maison de Melun, de-là dans celle d'Harcourt, dont l'un des Seigneurs la fit environner de murailles; puis elle passa dans la Maison de Longueville. Aujourd'hui elle appartient à la Maison de Casé. Sa Jurisdiction s'étend sur plusieurs Paroisses: il y a cent vingt hommages. Il y a aussi une Mairie des Eaux & Forêts, une Maréchaussée & un Corps de Ville. La Cure est desservie par un Prieur Bénédictin de la Congrégation de S. Maur assisté de quatre Religieux. Il y a dans le Château un Chapitre composé de quatorze Chanoines, dont l'ancien est Doyen. Les Prébendes valent trois cens livres. Les Seigneurs de Montreuil ont aussi fondé un Hôpital dans la Ville, où il y a quatorze Religieux. Enfin il y a un Couvent d'Augustins établi depuis environ deux cens ans.

**MONTREUIL**, Bourg, dans le Poitou,

Diocèse de la Rochelle, Parlement de Paris, Intendance de Poitiers, Election de Fontenay, à 585 habitans.

**MONTREUIL**, Bourg, dans la Normandie, Diocèse de Lileux, Parlement de Roüen, Intendance d'Alençon, Election de Bernay, à 725 habitans.

**MONTREUIL**, Bourg, dans l'Anjou, Diocèse d'Angers, Parlement de Paris, Intendance de Tours, Election de la Flèche, à 272 habitans.

**MONTREUIL**, Château, dans la Touraine, Diocèse de Tours, Parlement de Paris, Intendance de Tours, Election d'Amboise, à 412 habitans. C'est une Paroisse, dont la Cure est à la collation de l'Archevêque de Tours.

**MONTREUIL**, dans la Normandie, Diocèse de Sées, Parlement de Roüen, Intendance d'Alençon, Election de Falaize, à 421 habitans.

**MONTREUIL**, dans la Picardie, Diocèse de Beauvais, Parlement de Paris, Intendance de Soissons, Election de Clermont, à 415 habitans.

**MONTREUIL**, dans la Normandie, Diocèse, Parlement, Intendance & Election de Roüen, à 424 habitans. C'est une Religieuse de Bonport.

**MONTREUIL**, dans la Normandie, Diocèse de Coutances, Parlement de Roüen, Intendance de Caën, Election de S. Lo, à 416 habitans. Madame la Marquise d'Anvers en est Dame & Patronne: elle y a son Château.

**MONTREUIL**, dans la Beauce, Diocèse de Chartres, Parlement & Intendance de Paris, Election de Dreux, à 395 habitans.

**MONTREUIL**, dans la Normandie, Diocèse de Lileux, Parlement & Intendance de Roüen, Election de Pont-Evêque, à 178 habitans.

**MONTREUIL**, dans la Normandie, Diocèse de Sées, Parlement de Roüen, Intendance d'Alençon, Election d'Argentan, à 172 habitans. C'est le Siège d'un petit Bailliage, qui ressortit au Bailliage d'Alençon.

**MONTREUIL** - aux - Lions, dans la Brie, Diocèse de Soissons, Parlement de Paris, Intendance de Soissons, Election de Château-Thierry, à 772 habitans.

**MONTREUIL** - Bellefroy, Hameau, dans l'Anjou, Diocèse d'Angers, Parlement de Paris, Intendance de Tours, Election d'Angers, à 155 habitans.

**MONTREUIL** - Bonin, Ville, dans le Poitou, Diocèse de Poitiers, Parlement de Paris, Intendance & Election de Poitiers, à 576 habitans. Il y a eu autrefois une fabrique de Monnoyes pour les Comtes de Poitiers.

**MONTREUIL** des Landes, dans la Bretagne, Diocèse & Parlement de Rennes, Intendance de Nantes, Recette de Rennes, à 386 habitans.

**MONTREUIL** en Laffay, Bourg, dans le Maine, Diocèse du Mans, Parlement de Paris, Intendance de Tours, Election du Mans, à 412 habitans.

**MONTREUIL** - hors - Viroflay, dans l'Île de France, Diocèse, Parlement, Intendance & Election de Paris, à 1360 habitans.

**MONTREUIL** - le - Henry, dans le Maine, Diocèse du Mans, Parlement de Paris, Intendance de Tours, Election de Château du Loir, à 640 habitans.

**MONTREUIL** - les - Bois, Bourg, dans l'Île de France, Diocèse, Parlement, Intendance & Election de Paris, à 2760 habitans.

**MONTREUIL** - les - Dames, Abbaye de Filles de l'Ordre de Cîteaux, dans le Diocèse de Laon. Cette Abbaye fut d'abord fondée en 1166. par Barthelemy Evêque de Laon, à deux lieues d'Avéne,

d'Avéne, la Ville de serve la une copie les Critiqu mots Sclat l'explication résolu la di voile mém du Sauveur Jacques Pa & Archid belle de ce  
**MONTREUIL** Bourgogne Intendance ion, Ressor  
**MONTREUIL** die, Diocèse ce de Paris  
**MONTREUIL** gne, Diocèse d'ance de Ch bitans.  
**MONTREUIL** jou, Diocèse d'ance de T tans.  
**MONTREUIL** dans le Nive de Paris, Nevers, à  
**MONTREUIL** l'Anjou, Dioc Intendance habitans.  
**MONTREUIL** gne, Diocèse ce de Nante tans.  
**MONTREUIL** Champagne, ris, Intendan à 212 habitan  
**MONTREUIL** Maïne, Dioc Intendance d habitans.  
**MONTREUIL** Diocèse du ce de Tours.  
**MONTREUIL** Alface, Dioc Intendance d bitans.  
**MONTREUIL** face, Diocèse d'ance d'Alface  
**MONTREUIL** face, Diocèse d'ance d'Alface  
**MONTREUIL** Comté, dans lement de Pa à 612 habitans  
 lieues de Loc que l'on trouvo  
 tor, qui porte  
 Cependant le p  
 pressé, en fav  
 Château de ce  
 ques Nera, Co

d'Avègne, d'où elle a été transférée aux pieds de la Ville de Laon en une Léproserie. L'on y conserve la sainte Face de Nôtre-Seigneur; c'est une copie de celle qui est à Rome. Plusieurs habiles Critiques ont échoué dans l'explication des mots Sclavons qui en forment l'inscription; mais l'explication qu'en a donné le Prince Kourakin, a résolu la difficulté; d'autres prétendent que c'est le voile même, dont sainte Veronique effuya la Face du Sauveur, & que le Pape Urbain IV. auparavant Jacques Pantalcon, natif de Troyes en Champagne, & Archidiacre de Laon, envoya à sa sœur Abbesse de cette Maison.

**MONTREUIL** - lès - Montjay, dans la Bourgogne, Diocèse de Belançon, Parlement & Intendance de Dijon, Bailliage & Recette de Châlons, Ressort de S. Laurent, a 282 habitans.

**MONTREUIL** sous Therain, dans la Picardie, Diocèse de Beauvais, Parlement & Intendance de Paris, Election de Beauvais, a 130 habitans.

**MONTREUIL** sur Blaise, dans la Champagne, Diocèse de Sens, Parlement de Paris, Intendance de Châlons, Election de Joinville, a 123 habitans.

**MONTREUIL** sur Loir, Bourg, dans l'Anjou, Diocèse d'Angers, Parlement de Paris, Intendance de Tours, Election d'Angers, a 390 habitans.

**MONTREUIL** ou S. Jacques de Montreuil, dans le Nivernois, Diocèse de Nevers, Parlement de Paris, Intendance de Moulins, Election de Nevers, a 121 habitans.

**MONTREUIL** sur Mayenne, Bourg, dans l'Anjou, Diocèse d'Angers, Parlement de Paris, Intendance de Tours, Election d'Angers, a 743 habitans.

**MONTREUIL** sur Peroufe, dans la Bretagne, Diocèse & Parlement de Rennes, Intendance de Nantes, Recette de Rennes, a 308 habitans.

**MONTREUIL** sur Tonnance, dans la Champagne, Diocèse de Sens, Parlement de Paris, Intendance de Châlons, Election de Joinville, a 211 habitans.

**MONTREUIL** - le - Chetif, Bourg, dans le Maine, Diocèse du Mans, Parlement de Paris, Intendance de Tours, Election du Mans, a 448 habitans.

**MONTREUIL** sur Sarthe, dans le Maine, Diocèse du Mans, Parlement de Paris, Intendance de Tours, Election du Mans, a 108 habitans.

**MONTREUX** - le - Château, dans la haute Alsace, Diocèse de Basse, Conseil Souverain & Intendance d'Alsace, Bailliage de Delle, a 190 habitans.

**MONTREUX** le - Jeune, dans la haute Alsace, Diocèse de Basse, Conseil Souverain & Intendance d'Alsace, Bailliage de Delle, a 55 habitans.

**MONTREUX** - le - Vieux, dans la haute Alsace, Diocèse de Basse, Conseil Souverain & Intendance d'Alsace, Bailliage de Delle, a 50 habitans.

**MONTREZOR**, *Mons Thesauri*, Bourg, Comté, dans la Touraine, Diocèse de Tours, Parlement de Paris, Intendance & Election de Tours, a 612 habitans. Ce Bourg est situé sur l'Indre à trois lieues de Loches. C'est un ancien Comté, puisqu'on trouve un Bouchard Seigneur de Montrézor, qui portoit le nom de Comté dès l'année 1092. Cependant le titre en fut renouvelé par création expresse, en faveur de la Maison de Bourdeille. Le Château de ce lieu doit son commencement à Foulques Nera, Comte d'Anjou. Il y a quatre Châtel-

lenies, & quarante Fiefs qui en dépendent. Il y a un Chapitre considérable, composé d'un Doyen, d'un Chantre, de six Chanoines & quatre Semi-prébendes, dont les Benefices sont à la collation du Seigneur, qui est à présent le Duc de S. Agnan, qui l'a acquise de M. le Duc d'Orleans, & des Créanciers de Madame de Guise. La Cure est à la nomination de l'Abbé de S. Genoux de Bourges.

**MONTRIBLOU**, Baronie, dans la Bourgogne en Bresse, Diocèse de Lion, Parlement & Intendance de Dijon, Recette de Bourg en Bresse, a 386 habitans.

**MONTRIBOURG**, dans la Bourgogne, Diocèse de Langres, Parlement & Intendance de Dijon, Bailliage d'Arc, Grenier à sel & Recette de Châtillon, a 128 habitans.

**MONTRICHARD**, *Mons Tricardi*, Ville Royale, dans la Touraine, Diocèse de Tours, Parlement de Paris, Intendance de Tours, Election d'Amboise, a 1390 habitans. Elle est Siège d'un Grenier à sel, d'un Bailliage & d'une Marchausée dépendante de celle de Tours. Cette Ville est située sur une montagne auprès du Cher, à six lieues de Blois; sa situation lui a donné son nom par la facilité que ses habitans avoient de faire des courses sur les autres, sans en craindre de retour. Philippe - Auguste a eu beaucoup de peine à la prendre. Foulque Nera Comte d'Anjou en fit bâtir le Château l'an 1010. mais comme elle étoit sur le territoire des Seigneurs d'Amboise, ils s'en emparèrent sur les Conites d'Anjou: l'un d'eux la vendit à Guillaume d'Harcourt son gendre, qui l'échangea avec Louis XI. Henry III. la vendit depuis au Comte de Limour, d'où elle a passé à la Maison de Sourdis; elle a été depuis au Marquis Desfiar. Montrichard a deux Paroisses; l'une sous le titre de sainte Croix, dans le Château, & l'autre dans le Fauxbourg: elle est dédiée sous le vocable de Nôtre-Dame de Nanteuil; c'est un Prieuré dépendant de l'Abbaye de Pont-le-Voye. Il y a outre cela au milieu de la Ville une Chapelle & un Hôpital avec un Convent d'Urfulines. Il y avoit ci-devant des Bernardines. Hors de la Ville est une autre Chapelle, où l'on a érigé une Confrérie sous le titre de Nôtre-Dame du Mont-Carmel. Cette Ville a quatre Fauxbourgs, dont le principal s'appelle Nanteuil. Elle a hors de son enceinte plusieurs souterrains couverts de jardins & de vignes. Elle est voisine d'une forêt considérable.

**MONTRIGAUD**, *Mons Rigaldi*, dans le Dauphiné, Diocèse de Vienne, Parlement & Intendance de Grenoble, Election de Romans, a 860 habitans.

**MONTRINBUX**, dans le Nivernois, Diocèse de Nevers, Parlement de Paris, Intendance de Moulins, Election de Nevers, a 68 habitans. C'est un Hameau, situé en pays de montagnes; terres à seigle & à avoine: les foins suffisans pour la nourriture des bestiaux, fort peu de bois & de légumes, point de menus fruits. M. le Duc de Nevers en est Seigneur.

**MONTRODAT**, dans le bas Languedoc, Diocèse de Mende, Parlement de Toulouse, Intendance de Montpellier, Recette de Mende, a 568 habitans.

**MONTRON** - Savart, Bourg, dans le Pottou, Diocèse de Limoges, Parlement de Paris, Intendance de Poitiers, Election de Confolans, a 1630 habitans.

**MONTROLLAND**, *Mons - Rollandus*, Prieuré Conventuel d'Hommes, Ordre de S. Benoît, Congrégation de Lorraine, c'est-à-dire, de

S. Vanne & de S. Hidulphe. Il est situé vers Dôle, an Diocèse de Befançon; les Bénédictins y ont un College.

**MONTROLLET**, Bourg, dans le Poitou, Diocèse de Poitiers, Parlement de Paris, Intendance de Poitiers; Election de Thouars, a 269 habitans.

**MONTROND**, *Mons-Rotundus*, Bourg & Château, dans le Berry, Diocèse de Bourges, Parlement de Paris; Intendance de Bourges, Election de S. Amand, a 568 habitans. C'est ce Château si connu par le liège qu'il a soutenu en 1652. contre l'armée du Roy, commandée par le Comte de Palluan. Ce Château a été bâti par les Seigneurs de la Maison d'Albrét, sur le haut d'une montagne où l'on ne peut monter que par un sentier. Henry de Bourbon deuxième Prince de Condé l'avoit fortifié avec beaucoup de soins, & muni de toutes sortes de provisions; de sorte qu'il soutint le liège un an entier, ne s'étant rendu que le 3. Septembre 1652. Les fortifications en furent détruites; mais le Château subsiste encore, & l'on y voit par tout les Armes de la Maison d'Albrét.

**MONTROND**, dans le Forez; Diocèse de Lyon, Parlement de Paris; Intendance de Lyon, Election de Montbrison, a 498 habitans.

**MONTROND**, dans la Franche-Comté, Diocèse, Parlement & Intendance de Besançon, Bailliage & Recette de Poligny, a 192 habitans.

**MONTROND**, dans la Normandie, Diocèse de Sées, Parlement de Rouen, Intendance & Election de Alençon, Bailliage & Vicomté d'Elzey, a 175 habitans. La Cure qui est sous le titre de S. Paternelle est à la nomination du Seigneur temporel. Jean d'Avouise, Chevalier Seigneur d'Avouise, y nomma en 1482. ce que siren aussi Pierre du Quesnel, Chevalier Seigneur de Coupigny, l'un des cent Gentilshommes de la Maison du Roy en 1528. Philippe Labbé Ecuyer, Licencié en Médecine, en 1551. Jean Mauger Ecuyer, Seigneur du Fay, Habondant, Gontainville & la Forest, en 1575. & 1598. au droit de Marguerite Labbe sa femme, & de ses enfans; & Charles de Fouques, Ecuyer, Seigneur du Mesnil-Manetot, en cette dernière année, comme ayant épousé la fille dudit Mauger & de la dite Labbé. François Mallard Ecuyer, Seigneur de Manerit & Marguerite le Roy sa femme y présentèrent aussi en 1575. & en 1654. ce fut Suzanne Dubu veuve du Sieur Germain-Ricœur, qui avoit acheté la Terre que le Sieur Ricœur son petit-fils posséde à présent. *Archiv. de l'Ev. de Sées* Cette terre appartenoit en 1249. à Hugues du Buillon Chevalier, qui s'étant croisé pour la Terre sainte, vendit au Chapitre de Sées un pré avec onze sols & deux poeles de rente dans Montrond, du consentement de sa femme; la somme de vingt-trois livres tournois; Jean de Montrond Ecuyer son fils aîné, confirma en 1356. une autre vente qu'Hugues Barbot avoit fait au même Chapitre, & Philippe mere de ce dernier, de son chef Dame de Montrond, avoit renoncé en 1254. à rien demander aux Religieux de S. Jean de Falaise, des donations qu'Hugues son mari leur avoit faites. On trouve auparavant Serlon de Montrond, pour l'ame duquel sa femme & son fils donnerent un pré situé sur l'odon, aux Moines de S. Martin de Sées; & Richard de Montrond gardant d'une autre donation pour cette Abbaye au douzième siècle. *Titres de ses Eglises.*

**MONTROND**, dans la Franche-Comté, Diocèse, Parlement, Intendance, Bailliage & Recette de Besançon, a 145 habitans.

**MONTROND**, dans le Dauphiné, Diocèse de Gap, Parlement & Intendance de Grenoble, Election de Gap, a 209 habitans.

**MONTROND** & Montoury, dans le Bré, Diocèse de Soissons, Parlement de Paris, Intendance de Soissons, Election de Château-Thierry, a 138 habitans.

le **MONTROTI**, dans la Normandie, Diocèse, Parlement & Intendance de Rouen, Election de Lions, a 135 habitans. C'est l'Abbaye de Mortemer.

**MONTROTTIER**, Bourg, dans le Lionnois, Diocèse de Lion, Parlement de Paris, Intendance & Election de Lion, a 925 habitans.

**MONTROUGE**, dans l'Isle de France, Diocèse, Parlement, Intendance & Election de Paris, a 168 habitans.

**MONTROUIL**, dans la Normandie, Diocèse de Lisieux, Parlement & Intendance de Rouen, Election de Pont-l'Evêque, a 76 habitans.

**MONTROUVEAU**, dans la Beauce, Diocèse de Blois, Parlement de Paris, Intendance d'Orléans, Election de Vendôme, a 186 habitans.

**MONTROUZIER**, dans le haut Languedoc, Diocèse d'Alby, Parlement & Intendance de Toulouse, Recette d'Alby, a 128 habitans.

le **MONTRROY**, dans la Normandie, Diocèse, Parlement & Intendance de Rouen, Election de Lions, a 442 habitans.

**MONTRIZ**, dans la Franche-Comté, Diocèse, Parlement & Intendance de Besançon, Bailliage & Recette de Vesoul, a 15 habitans.

**MONTRIZIERS**, Ville, dans le Rouergue, Diocèse de Rodez, Parlement de Toulouse, Intendance de Montauban, Election de Rodez, a 596 habitans.

**MONTRULLOU**. C'est une des Châtellenies du Duché de Nevers.

**MONTRY**, dans la Brie, Diocèse de Meaux, Parlement & Intendance de Paris, Election de Meaux, a 388 habitans.

**MONTs**, *Montes*, dans la Champagne, Diocèse de Toul, Parlement de Paris, Intendance de Châlons, Bailliage & Election de Chaumont, a 110 habitans. La Cure est à la collation du Prieur Titulaire de S. Jacques du Mont. Son Eglise Paroissiale est dédiée à S. Barthelemy; le Fief de Montarby en dépend.

**MONTs**, Priuré, dans le Diocèse de Paris; son revenu est de sept cens livres.

**MONTs**, dans la Normandie, Diocèse de Bayeux, Parlement de Rouen, Intendance & Election de Caën, a 544 habitans.

les **MONTs**; dans la Champagne, Diocèse de Troyes, Parlement de Paris, Intendance de Châlons, Election de Troyes, a 520 habitans.

**MONTs**, Bourg, dans le Poitou, Diocèse de Poitiers, Parlement de Paris, Intendance de Tours, Election de Richelieu, a 488 habitans.

**MONTs**, dans le Perigord, Diocèse de Sarlat, Parlement & Intendance de Bordeaux, Election de Sarlat, a 240 habitans.

**MONTs**, dans le haut Languedoc, Diocèse, Parlement, Intendance & Recette de Toulouse, a 236 habitans.

**MONTs**, dans le bas Languedoc, Diocèse d'Uzès, Parlement de Toulouse, Intendance de Montpellier, Recette d'Uzès, a 139 habitans.

**MONTs**, dans le bas Languedoc, Diocèse du Puy, Parlement de Toulouse, Intendance de Montpellier, Recette du Puy, a 22 habitans.

**MONTs**, dans l'Armagne, Diocèse d'Auch,

Parlement

tion d'Arm

MON

jus, Parle

Recette de

MON T

Diocèse de

dance de M

bitans.

MON T

ence, Dio

d'Aix, Bai

tans.

MON T

le haut Lan

Intendance

habitans.

MON T

l'Auvergne

Paris, Inten

a 610 habit

Languedoc

MON T

en Auvergne

Augustin, d

d'un Abbé.

d'Elienne V

Vicomte de

MON T

cité de Neve

de Moulins

C'est une Pa

tion de Neve

se & sterile

figle, bled

niure des bo

de moule, p

de Choiseuil.

MON T

cité de Neve

Moulins, El

tans. C'est u

en pays froid

que du seigle

assez pour la

assez abondan

et leur uniq

Seigneur de

MON T

doc, Diocè

dance de Tou

habitans.

MON T

se, Parleme

Recette des

MON T

Diocèse de V

Grenoble, E

MON T

Diocèse, Par

Bailliage & R

MON T

les, Ordre d

unie à l'Ordre

vence près M

Voici l'Histoire

Prevôt (*Prepo*

Freres uterins

leur Cousin, il

Famille de M

deux cens ans

Parlement de Toulouse, Intendance d'Auch, Election d'Armagnac, a 360 habitans.

**MONTS**, dans la Provence, Diocèse de Fréjus, Parlement & Intendance d'Aix, Viguerie & Recette de Draguignan, a 286 habitans.

**MONTS-LES-S. Paul**, dans le bas Languedoc, Diocèse du Puy, Parlement de Toulouse, Intendance de Montpellier, Recette du Puy, a 490 habitans.

**MONTS-S. Quintin**. Voyez Mont-S. Quentin.

**MONTSALIE**, *Mons-Selices*, dans la Provence, Diocèse d'Apr, Parlement & Intendance d'Aix, Bailliage & Recette d'Apr, a 528 habitans.

**MONTSALUY**, *Mons Salvii*, Bourg, dans le haut Languedoc, Diocèse d'Alby, Parlement & Intendance de Toulouse, Recette d'Alby, a 159 habitans.

**MONTSALUY**, Bour, ou petite Ville, dans l'Auvergne, Diocèse de S. Flour, Parlement de Paris, Intendance de Riom, Election d'Aurillac, a 610 habitans. Ce lieu est situé sur le passage du Languedoc en Limosin.

**MONTSALUY**, dans le district d'Aurillac en Auvergne. C'est une Prévôté de l'Ordre de S. Augustin, dont le Prévôt a toute la Jurisdiction d'un Abbé. Elle a été fondée sous le Pontificat d'Estienne V. Evêque de Clermont, par Berenger Vicomte de Carler; mais on ignore l'année.

**MONTSAUCHE**, dans le Nivernois, Diocèse de Nevers, Parlement de Paris, Intendance de Moulins, Election de Nevers, a 226 habitans. C'est une Paroisse, dont la moitié est dans l'Election de Nevers, dans un pays de montagnes, & est fertile; les terres n'y produisent que peu de figle, bled noir & avoine: une assez bonne nourriture des bestiaux. Les habitans travaillent au bois de moule, pour le Seigneur qui est M. le Marquis de Choiseuil.

**MONTSAUCHE**, dans le Nivernois, Diocèse de Nevers, Parlement de Paris, Intendance de Moulins, Election de Châteauneuf, a 155 habitans. C'est une Paroisse située dans la montagne, en pays froid & stérile; les terres ne rapportent que du seigle, bled noir & de l'avoine; mais pas assez pour la nourriture des habitans: les foins assez abondans pour la nourriture des bestiaux, qui est leur unique ressource. M. de Choiseuil est Seigneur de ce lieu.

**MONTSAUCHE**, dans le Nivernois, Diocèse de Nevers, Parlement de Paris, Intendance de Moulins, Election de Châteauneuf, a 155 habitans. C'est une Paroisse située dans la montagne, en pays froid & stérile; les terres ne rapportent que du seigle, bled noir & de l'avoine; mais pas assez pour la nourriture des habitans: les foins assez abondans pour la nourriture des bestiaux, qui est leur unique ressource. M. de Choiseuil est Seigneur de ce lieu.

**MONTSAULNEZ**, dans le haut Languedoc, Diocèse de Comenges, Parlement & Intendance de Toulouse, Election de Comenges, a 272 habitans.

**MONTSEGUR**, dans la Provence, Diocèse, Parlement & Intendance d'Aix, Viguerie & Recette des Terres adjacentes, a 418 habitans.

**MONTSEVERAUX**, dans le Dauphiné, Diocèse de Vienne, Parlement & Intendance de Grenoble, Election de Vienne, a 263 habitans.

**MONTSEUGNY**, dans la Franche-Comté, Diocèse, Parlement & Intendance de Besançon, Bailliage & Recette de Gray, a 142 habitans.

**MONT-SION**, *Mons-Sion*, Abbaye de Filles, Ordre de Cîteaux; fille de Thoronet, & unie à l'Ordre l'an 1244. Elle est située dans la Provence près Marseille, & a été transférée l'an 1361. Voici l'Histoire de la fondation. Pierre Bremond, Prévôt (*Propositus*) de l'Eglise de Marseille & ses Freres uterins, Raymond & Ilerius, avec Aicard leur Cousin, issus d'une très noble & très-ancienne Famille de Marseille, mais qui est éteinte depuis deux cens ans, fonderent au commencement du

treizième siècle l'Eglise & l'Hôpital de S. Michel des Ileres (c'est ainsi qu'on la nommoit) & l'enrichirent de plusieurs donations. L'an 1214, ils en firent une cession au Monastère des Isles d'Hieres, (*Insularum de Areis*) en se réservant seulement le droit de patronage. Mais comme l'hospitalité n'y étoit pas exercée dans toute la ferveur qu'ils souhaiteroient; ils y appellerent leur parente Nicole de Roquefort, Abbessé de S. Pons de Gemenos, Ordre de Cîteaux, afin qu'elle y établit une Maison de son Ordre. Nicole obtint à ce sujet un Bref de la Cour de Rome par le moyen d'Innocent IV. qui étoit pour lors à Lion, & l'an 1245, commença le Monastère de sainte Marie de Mons-Sion. Il fut d'abord sujet à celui de S. Pons de Gemenos, & par l'autorité du même Pontife, il fut soumis à celui de Thoronet. L'an 1563, ces Religieuses se lassèrent de vivre en commun, & commencèrent à vivre en leur particulier, & à prendre leur repas chacune séparément; mais Jean Petit, Abbé de Cîteaux les ramena salutairement à l'ancienne observance de la Regle, l'an 1682. Mais l'an 1361, durant les guerres, cette Maison en ayant essuyé les funestes orages, les Religieuses qui en échappèrent, se réfugièrent à Marseille, où leur Communauté subsiste encore. On y compte jusqu'en 1696, trente-trois Abbesses.

**MONTSVIE**, dans le bas Armagnac, Diocèse d'Aire, Parlement de Toulouse, Intendance d'Auch, Election de Riviere-Verdun, a 214 habitans.

**MONTSORRIN** et Montferrin, dans la Bourgogne, Diocèse de Chalon, Parlement de Paris, Intendance de Dijon, Grenier à sel de S. Genoux, Recette de Mâcon, a 20 habitans. C'est pays de forêts & de montagnes fort stériles.

**MONTSUPT-S. Georges**, dans le Forez, Diocèse de Lion, Parlement de Paris, Intendance de Lion, Election de Montbrison, a 276 habitans.

**MONTSUZAIN** & le Hameau de Voué, dans la Champagne, Diocèse de Troyes, Parlement de Paris, Intendance de Châlons, Election de Troyes, a 450 habitans. C'est une Baronie érigée en 1671, en faveur de Francois du Vouloit.

**MONTVALEN**, dans le haut Languedoc, Diocèse de Montauban, Parlement & Intendance de Toulouse, Election de Montauban, a 438 habitans.

**le MONTVALERIEN**, *Mons-Valeriani*, dans l'Isle de France, Diocèse, Parlement, Intendance & Election de Paris, à deux lieues de cette Ville. C'est une petite montagne assez roide, située entre Surène & Ruelle, où s'étoient retirés des Hermites il y a plus de huit cens ans; ils s'y maintiennent sous une regle dure & austère. Il s'y est établi vers l'an 1634, une Congrégation sous le nom de Prêtres du Calvaire. Louis XIII. engagea un saint Prêtre, appelé M. Charperrier, à venir faire cet établissement près Paris; les premieres Lettres Patentes en furent expédiées en 1633, & elles ont été confirmées en 1660, par Louis XIV. Cette Communauté a fondé une Eglise, avec une maison voisine propre pour leur logement, où plusieurs personnes de piété vont faire des retraites édifiantes. Comme cette montagne est fort roide, l'on y a pratiqué des marches en plusieurs endroits pour en faciliter l'accès, & parvenir aux différentes terrasses qui règnent jusqu'au sommet de la montagne. On a bâti sur les differens degrez de ces terrasses plusieurs petites Chapelles; où l'on a représenté quelques parties de la Passion de Notre Seigneur. L'Eglise & le bâtiment des Prêtres sont sur le sommet; le point de vue y a char-

mant, à cause de l'extrême élévation du lieu & des objets champêtres qui l'environnent. Car la montagne est couverte de vignes qui produisent d'assez bon vin; la vénération de ce lieu avoit introduit une espèce de pèlerinage que l'on y faisoit la nuit du Jeudy au Vendredy Sainct, chargé de Croix, quelquefois d'une grosseur considérable; mais l'indécence & les abus qui s'y commettoient ont engagé à supprimer cette dévotion. Ce lieu est de la Paroisse de Ruelle, quoique très-près de Surène. Il y a une plâtrière.

**MONTUCHAN** ou **Montouchan**, dans la Guienne, Diocèse, Parlement, Intendance & Election de Bordeaux, a 420 habitans.

**MONTUCHON**, dans la Normandie, Diocèse de Coutances, Parlement de Rouen, Intendance de Caën, Election de Coutances, a 720 habitans.

**MONTVEILLAN**, dans le bas Languedoc, Diocèse de Mende, Parlement de Toulouse, Intendance de Montpellier, Recette de Mende, a 55 habitans.

**MONTVENDRE**, dans le Dauphiné, Diocèse de Valence, Parlement & Intendance de Grenoble, Election de Valence, a 618 habitans.

**MONTVERDUN**, dans le Forez, Diocèse de Lion, Parlement de Paris, Intendance de Lion, Election de Monbrison, a 390 habitans.

**MONTVIC**, dans le Bourbonnois, Diocèse de Bourges, Parlement de Paris, Intendance de Moulins, Election de Montluçon, a 425 habitans. C'est une Paroisse à trois lieues de Montluçon; terres à seigle & avoine de bon rapport; les pacages étendus, les foins abondans & plus que suffisans pour la nourriture des bestiaux, dont on fait commerce; il y a une pierre d'où l'on pourroit tirer de bonnes pierres de taille; mais il n'y a qu'un seul habitant qui s'y occupe. M. le Duc d'Antin en est Seigneur.

**MONTVILLE**, Bourg, dans la Normandie, Diocèse, Parlement, Intendance & Election de Rouen, a 580 habitans. C'est une Baronie & Haute-Justice appartenant à M. de Montville-Bigot, Conseiller au Parlement de Rouen.

**MONTVILLE**, dans l'Orléanois, Diocèse d'Orléans, Parlement de Paris, Intendance d'Orléans, Election de Pithiviers, a 40 habitans.

**MONTVIRON**, dans la Normandie, Diocèse d'Avranches, Parlement de Rouen, Intendance de Caën, Election d'Avranches, a 455 habitans.

**MONTULOMBERT**, dans l'Angoumois, Diocèse d'Angoulême, Parlement de Paris, Intendance de Limoges, Election d'Angoulême, a 555 habitans.

**MONTUREL**, dans la Brie, Diocèse de Soissons, Parlement de Paris, Intendance de Soissons, Election de Château-Thierry, a 150 habitans.

**MONTUREUX-les-Boulay**, dans la Franche-Comté, Diocèse, Parlement & Intendance de Besançon, Bailliage & Recette de Vesoul, a 155 habitans.

**MONTUREUX-les-Gray**, dans la Franche-Comté, Diocèse, Parlement & Intendance de Besançon, Bailliage & Recette de Gray, a 232 habitans.

**MONTUREUX-le-Sec**, *Mons-Petrosus*, dans la Champagne, Diocèse de Toul, Parlement de Paris, Intendance de Châlons, Election de Langres, a 268 habitans. La Cure est à la collation de l'Abbaye de Bonfait. Elle est desservie par un Prémontre. La Paroisse est dédiée à S. Martin.

**MONTURMEL**, dans la Normandie, Diocèse de Séz, Parlement de Rouen, Intendance d'Alençon, Election d'Argentan, a 310 habitans.

**MONTUSELAT**, dans le bas Languedoc, Diocèse du Puy, Parlement de Toulouse, Intendance de Montpellier, Recette du Puy, a 586 habitans.

**MONTUSSAINS**, dans la Franche-Comté, Diocèse, Parlement & Intendance de Besançon, Bailliage & Recette de Vesoul, a 96 habitans.

**MONTZILLON**, dans la Bretagne, Diocèse de Nantes, Parlement de Rennes, Intendance & Recette de Nantes, a 386 habitans.

**MONZIEUX**, dans le Limosin, Diocèse de Limoges, Parlement de Bordeaux, Intendance & Election de Limoges, a 300 habitans.

## M O O

**MOON**, Bourg, Baronie & Haute-Justice, dans la Normandie, Diocèse de Coutances, Parlement de Rouen, Intendance de Caën, Election de S. Lo, a 425 habitans.

**MOOS**, dans la haute Alsace, Diocèse de Basse, Conseil Souverain & Intendance d'Alsace, Bailliage de Ferrette, a 106 habitans.

## M O R

**MORACHES**, dans le Nivernois, Diocèse d'Auxerre, Parlement de Paris, Intendance d'Orléans, Election de Clamecy, a 272 habitans.

**MORAGUE**, dans la Saintonge, Diocèse de Saintes, Parlement de Bordeaux, Intendance de la Rochelle, Election de S. Jeau d'Angely, a 265 habitans.

**MORAIN**, *Mura Annis*, Riviere, dans la Brie; il y a le grand & le petit Morain.

**MORAINVILLE**, *Morani Villa*, dans la Normandie, Diocèse de Lisieux, Parlement de Rouen, Intendance d'Alençon, Election de Lisieux, a 900 habitans.

**MORAINVILLE**, dans la Beauce, Diocèse de Chartres, Parlement de Paris, Intendance d'Orléans, Election de Chartres, a 106 habitans. Ce lieu a eu des Seigneurs d'une branche de la Maison de Dreux, Guillemette de Segrie l'ayant porté à Robert de Dreux Vidame d'Esneval. Elle fut le partage de Jacques l'un de ses fils, ayeul de Jean Seigneur de Morainville, qui mourut en 1590 d'une blessure reçue au siège de Verneuil, & en qui s'éteignit cette Maison, qui ne conserva presque plus rien de son origine Royale. La Terre de Morainville vint ensuite à la Maison de Houe, portant pallé d'or & d'azur de six pieces, à cause d'Yonne de Dreux, leur du même Jean, qui épousa Guillaume Houet, Chevalier, Seigneur de la Pommeraye, dont elle laissa des enfans.

**MORINVILLIER**, dans l'Isle de France, Diocèse, Parlement, Intendance & Election de Paris, a 372 habitans.

**MORAN**, Bourg, dans la Touraine, Diocèse de Tours, Parlement de Paris, Intendance de Tours, Election d'Ambouise, a 505 habitans. La Cure est à la collation de l'Abbe de Bonnaval.

**MORANCE**, dans le Lionnois, Diocèse de Lion, Parlement de Paris, Intendance & Election de Lion, a 385 habitans.

**MORANCHE**, dans la Flandre Wallonne, Diocèse

Diocèse  
Intendan  
a 41 habi

**MOR**  
la Champ  
Paris, Int  
mont, El  
bé de S.  
Son Eglise  
Liens.

**MOR**  
de Senlis,  
tion de Ser

**MOR**  
de Reims,  
Châlons, l

**MOR**  
ce, Diocè  
de Paris, a

**MOR**  
de Senlis, P  
tion de Sen

**MOR**  
cè de Ange  
Tours, Elec

**MOR**  
court.

**MOR**  
Vienn, P  
Election de

**MOR**  
ne, Parle  
Election de

**MOR**  
re, Diocè  
dance de Lill  
habitans.

**MOR**  
Diocèse, Pa  
Bailliage &

**MOR**  
a 176 habitan

**MOR**  
de Vannes,  
Recette de V

**MOR**  
tit lieu qui pr  
vis-à-vis la V  
de la presqu'î

**MOR**  
Diocèse de L  
Intendance d'  
habitans.

**MOR**  
Diocèse de Be  
tendance de M  
550 habitans.

**MOR**  
cè de Blois,  
leans, Electio  
tans.

**MOR**  
Novon, Parle  
Election de Pe

**MOR**  
Parlement de  
liage & Recette

**MOR**  
arpen, de la  
tun, Châtelier

**MOR**  
de Senlis, Parle  
fons, Election

**MOR**  
Diocèse

Diocèse de Cambrai, Parlement de Douay, Intendance de Lille, Subdélégation de Cambrai, 241 habitans.

**MORANCOURT**, *Morani Curia*, dans la Champagne, Diocèse de Toul, Parlement de Paris, Intendance de Châlons, Prévôtal de Chaumont, Election de Joinville, 200 habitans. L'Abbé de S. Manful de Toul est Patron de la Cure. Son Eglise Paroissiale est dédiée à S. Pierre aux Liens.

**MORANCY**, dans la Picardie, Diocèse de Senlis, Parlement & Intendance de Paris, Election de Senlis, 260 habitans.

**MORANGIS**, dans la Champagne, Diocèse de Reims, Parlement de Paris, Intendance de Châlons, Election d'Epernay, 218 habitans.

**MORANGIS-Louens**, dans l'Île de France, Diocèse, Parlement, Intendance & Election de Paris, 2159 habitans.

**MORANGLE**, dans la Picardie, Diocèse de Senlis, Parlement & Intendance de Paris, Election de Senlis, 226 habitans.

**MORANNES**, Bourg, dans l'Anjou, Diocèse d'Angers, Parlement de Paris, Intendance de Tours, Election de la Flèche, 21175 habitans.

**MORANSY**, dans le Laonois. *Voyez* Agnicourt.

**MORAS**, dans le Dauphiné, Diocèse de Vienne, Parlement & Intendance de Grenoble, Election de Vienne, 214 habitans.

**MORAS**, dans le Dauphiné, Diocèse de Vienne, Parlement & Intendance de Grenoble, Election de Romans, 268 habitans.

**MORBEQUE**, dans la Flandre Flamingante, Diocèse d'Ypre, Parlement de Douay, Intendance de Lille, Subdélégation de Cambrai, 2600 habitans.

**MORBIERE**, dans la Franche-Comté, Diocèse, Parlement & Intendance de Besançon, Bailliage & Recette de la Terre de S. Claude, 276 habitans.

**MORBIHAN**, dans la Bretagne, Diocèse de Vannes, Parlement & Intendance de Rennes, Recette de Vannes, 286 habitans. C'est un petit lieu qui prend le nom du Port, qui est très-grand, vis-à-vis la Ville de Vannes il est fermé par la pointe de la presqu'île de Ruiez.

**MORBILLE**-Basses, dans le bas Armagnac, Diocèse de Lectoure, Parlement de Toulouse, Intendance d'Auch, Election de Lomagne, 281 habitans.

**MORCAIROL**, dans le bas Languedoc, Diocèse de Beziers, Parlement de Toulouse, Intendance de Montpellier, Recette de Beziers, 250 habitans.

**MORC'E**, Châtellenie, dans la Beauce, Diocèse de Blois, Parlement de Paris, Intendance d'Orléans, Election de Châteaudun, 2910 habitans.

**MORCHAIN**, dans la Picardie, Diocèse de Noyon, Parlement de Paris, Intendance d'Amiens, Election de Peronne, 275 habitans.

**MORCHY**, dans l'Artois, Diocèse d'Arras, Parlement de Paris, Intendance d'Amiens, Bailliage & Recette de Bapaume, 288 habitans.

**MORCON**, Forêt de neufs-trente-trois arpens, de la Maîtrise des Eaux & Forêts d'Autun, Châtellenie de S. Leger.

**MORCOURT**, dans la Picardie, Diocèse de Senlis, Parlement de Paris, Intendance de Soissons, Election de Crépy, 213 habitans.

**MORDAIGNE**, dans le Quercy, Dio-

cèse de Montauban, Parlement de Toulouse, Intendance & Election de Montauban, 268 habitans.

**MORDELLE**, dans la Bretagne, Diocèse & Parlement de Rennes, Intendance de Nantes, Recette de Rennes, 268 habitans.

**MORE**, dans la Bourgogne, Diocèse de Langres, Parlement & Intendance de Dijon, Bailliage & Recette de Bar-sur-Seine, 261 habitans. C'est pays de vignes.

**MOREAC** & Milleron, dans la Bretagne, Diocèse de Vannes, Parlement de Rennes, Intendance de Nantes, Recette de Vannes, ont 210 habitans.

**MOREAUX** ou Moureux, *Beza Maria de Morellis*, Abbaye d'Hommes, Ordre de S. Benoît, dans le Poitou, près des Villes de Sommieres, de Couché, & de Champagné-Saint-Hilaire, à sept lieus environ de Poitiers. Il n'y reste plus à présent que deux Moines Prébendes, & l'on n'a aucun Titre qui puisse donner la connoissance ni du tems, ni des Auteurs, ni des circonstances de sa Fondation. On y compte huit Abbez jusq'en 1693.

**MOREILLES**, *Morellia* ou *Morelia*, Abbaye d'Hommes, Ordre de Cîteaux, Fille de Clairvaux, dans le Poitou, entre Luçon & Maillezais, à quatre lieus de Marans, autrefois du Diocèse de Maillezais, & à présent du Diocèse de la Rochelle. Elle a été fondée l'an 1110. selon quelques-uns 1220. ou 1228. & selon d'autres le 6. de Septembre 1152. Elle est dédiée sous le titre de la Sainte Vierge, & placée dans des lieux marécageux, sur les côtes du Poitou, près la mer, environ à six lieus de la Rochelle, au nord.

**MOREINBERG**, dans la Champagne, Diocèse de Langres, Parlement de Paris, Intendance de Châlons, Election de Bar-sur-Aube, 269 habitans.

**MOREINS**, dans la Champagne, Diocèse de Langres, Parlement de Paris, Intendance de Châlons, Election de Bar-sur-Aube, 200 habitans.

**MORENEEZ**, dans la Beauce, Diocèse de Chartres, Parlement de Paris, Intendance d'Orléans, Election de Chartres, 234 habitans.

**MORINS**, dans la Guienne, Diocèse, Parlement, Intendance & Election de Bordeaux, 2570 habitans.

**MORES**, dans la Bourgogne, Diocèse de Langres, Parlement & Intendance de Dijon, Bailliage, Grenier à sel & Recette de Bar-sur-Seine. Mores est située dans un vallon assez couvert, la riviere d'Ourse y passe. C'est le grand chemin de Langres à Paris; il ya quantité de vignes. Les Métairies de Fraisses & de Praignes endependent. Il y a une Abbaye de l'Ordre de Cîteaux; elle a été fondée en 1555.

**MORESSAC**, dans le haut Languedoc, Diocèse de Rieux, Parlement & Intendance de Toulouse, Recette de Rieux, 292 habitans.

**MORESTEL**, dans le Dauphiné, Diocèse de Vienne, Parlement & Intendance de Grenoble, Election de Vienne, 281 habitans.

**MORET**, *Moretum*, Ville, Comté, dans le Gâtinois, Diocèse de Sens, Parlement & Intendance de Paris, Election de Montereau, 2148 habitans. Cette Ville est située au bord du Loing, à une lieue de sa chute dans la Seine. Elle est ancienne; l'on y a tenu un Concile en 350. Henry IV. la donna sous le titre de Comté à Jacqueline de Beuve sa Maîtresse, qui la porta dans la Maison des Marquis de Vardes, d'où elle a passé dans la Maison de Chabot-Rohan. Son Eglise principale est dédiée à Notre-Dame. Il y a aussi un

Couvent de Religieuses, au nombre desquelles il y a eu plusieurs Princesses.

M O R E T E L , dans le Dauphiné, Diocèse, Parlement, Intendance & Election de Grenoble, a 110 habitans.

M O R E T E L S , dans le Dauphiné, Diocèse, Parlement, Intendance & Election de Grenoble, a 365 habitans.

M O R E T T E , dans le Dauphiné, Diocèse de Vienne, Parlement & Intendance de Grenoble, Election de Romans, a 210 habitans.

M O R E U I L , *Moresium*, Bourg, dans la Picardie, Diocèse d'Amiens, Parlement de Paris, Intendance d'Amiens, Election de Mondidier, a 1149 habitans. Ce Bourg est situé sur la petite riviere d'Avregue, dans le Senterre, entre Mondidier & Corbie. Il y a une Abbaye réguliere de l'Ordre de S. Benoît qui a été fondée en 1109, par Bernard Seigneur de Moreuil. Les Religieux non Réformez qui l'occupent en ayant dissipé une partie des biens & vendu jusqu'au plomb des cercueils des Seigneurs de la Mailon de Créquy leurs bienfaiteurs, en ont été chassés par Arrêt du Parlement, & l'on a mis à leur place des Religieux de la Congrégation de S. Maur. Voyez S. Waast de Moreuil.

M O R E Y , dans la Bourgogne, Diocèse d'Autun, Parlement & Intendance de Dijon, Bailliage & Recette de Nuits, a 470 habitans.

M O R E Y , dans la Franche-Comté, Diocèse, Parlement & Intendance de Besançon, Bailliage & Recette de Vesoul, a 640 habitans.

M O R F A V I L L E , dans la Normandie, Diocèse de Coutances, Parlement de Rouen, Intendance de Caën, Election de Valognes, a 1180 habitans. C'est une Paroisse fort peuplée, où le fond est très-cher & très-excellent pour le lin. Il y a un ancien Château pour le Seigneur & quelques autres Fiefs pour d'autres Gentilshommes.

M O R F O N T A I N E , dans la Picardie, Diocèse de Senlis, Parlement & Intendance de Paris, Election de Senlis, a 344 habitans.

M O R F O N T A I N E , dans la Picardie, Diocèse de Beauvais, Parlement & Intendance de Paris, Election de Beauvais, a 125 habitans.

M O R G A U , *Mons Regalis*, Diocèse de Comenges.

M O R G E - Moulins, dans le pays Messin, Diocèse de Verdun, Parlement & Intendance de Metz, Recette de Verdun, a 164 habitans.

M O R G E , petite riviere de la basse Auvergne.

M O R G E S , dans la Franche-Comté, Diocèse, Parlement & Intendance de Besançon, Bailliage & Recette d'Orgelet, a 41 habitans.

M O R G E S à S. Jean d'Herans, dans le Dauphiné, Diocèse, Parlement, Intendance & Election de Grenoble, a 368 habitans.

M O R G E S à S. Sébastien, dans le Dauphiné, Diocèse, Parlement, Intendance & Election de Grenoble, a 410 habitans.

M O R G I E N V A L , Morguival, Morienval, *Maria Vallis*, *Mornevallis*, dans la Picardie, Diocèse de Soissons, Parlement & Intendance de Paris, Election de Compiègne, a 890 habitans.

M O R G N Y , Bourg, dans la Normandie, Diocèse, Parlement & Intendance de Rouen, Election de Lions, a 964 habitans.

M O R G N Y , dans la Normandie, Diocèse, Parlement, Intendance & Election de Rouen, a 182 habitans. C'est à M. le Prince de Rohan, & à M. Puchot de la Pommeraye.

M O R I E N V A L ou Morgienval ou Morguival, *Morenvallis*, *Mornevallis*, Abbaye de Filles, de l'Ordre de S. Benoît, située à trois lieues de Verberie, dans le Diocèse de Soissons. Elle a été fondée par le Roy Dagobert pour des Chanoines Réguliers qui l'ont tenu quelque tems. Les Bénédictins leur ont succédé.

M O R I E R E S , dans la Normandie, Diocèse de Séez, Parlement de Rouen, Intendance d'Alençon, Election de Falaise, a 132 habitans.

M O R I E R E S , dans la Beauce, Diocèse de Blois, Parlement de Paris, Intendance d'Orléans, Election de Châteaudun, a 92 habitans.

M O R I E U X , dans la Bretagne, Diocèse de S. Brieu, Parlement de Rennes, Intendance de Nantes, Recette de S. Brieu, a 268 habitans.

M O R I E Z , dans la Provence, Diocèse de Senz, Parlement & Intendance d'Aix, Viguerie & Recette de Castellane, a 214 habitans. Il y a dans son territoire une fontaine d'eau salée, dont le sel est plus difficile à dissoudre que celui de la mer; elle fut découverte en 1636. Il paroît qu'elle a pris son nom de *muria*, qui signifie saumure.

M O R I E Z de Baux, *Castellum de Moreris*, dans la Provence, Diocèse d'Arles, Viguerie & Recette de Tarascon, a 268 habitans.

M O R I G N Y , dans la Normandie, Diocèse de Bayeux, Parlement de Rouen, Intendance de Caën, Election de Vire, a 489 habitans.

M O R I G N Y en Thierarche, dans la Picardie, Diocèse de Laon, Parlement de Paris, Intendance de Soissons, Election de Laon, a 285 habitans.

M O R I G N Y , *Morinacum*, dans le Gâtinois, sur la riviere de Louët, Diocèse de Sens, Parlement & Intendance de Paris, Election d'Estampes, a 16 habitans. C'est une Abbaye célèbre de l'Ordre de S. Benoît, sur le Louët, à demi lieu d'Estampes. Cette Abbaye fut fondée vers l'an 1106. Elle est de quatre mille livres de revenu.

M O R I L L O N , dans la Bourgogne, Diocèse d'Autun, Parlement & Intendance de Dijon, Bailliage & Recette d'Aulun, Grenier à sel de Bourbon-Lancy, a 48 habitans. C'est pays de bou. L'Evêque d'Autun est Collateur de la Cure.

M O R I M O N D en Bassigny, *Abbatia de Morimonte*, dans la Champagne, Diocèse de Langres, Parlement de Paris, Intendance de Châlons, Election de Langres, a 120 habitans. C'est une Abbaye célèbre de l'Ordre de Cîteaux, dont elle est la quatrième Filie; elle a été fondée en 1115, par Odeuric d'Agrimont & Adeline sa femme, Seigneurs de Choiseuil, pendant que S. Bernard fondeoit celle de Clairvaux. Cette Abbaye a eu plus de sept cent Monastères sous sa Filiation, sans les Ordres militaires de Calatrava, d'Alcantara, & de Montesa, d'Avis & de Christ en Espagne. Son Abbé est considéré comme Général d'Ordre. Cette Abbaye est en regle; elle jouit de quinze mille livres de rente, & a encore dans sa dépendance sept cens Bénéfices. Elle est située tellement aux frontieres de la Champagne, qu'une partie du Réfectoire est sur les Terres de Lorraine. Elle est à six lieues de Langres, & autant de Chaumont, dans un fond environné de bois & de montagnes. L'Abbé est Régulier & a vingt mille livres de revenu. Il y a trente Religieux; l'Eglise est belle & bien bâtie.

M O R I N , *Mara*, nom de deux rivieres de la Brie, qui se jettent dans la Marne; l'une est nommée le Grand Morin, qui passe à Coulommiers & à Cressy, & se jette dans la Marne près & au-dessous de Meaux; l'autre qu'on appelle petit Morin, passe à Montmirail & se jette dans la Marne à la

Ferté - In être rendu peu de de

M O R d'Auch, d'Auch, l

M O R

la Gaule

Auteurs R

Leur situa

la mer, v

timi homin

niers habi

Ville Capi

par Charle

à présent p

& d'Ypres

qu'à la dell

ne. Leur ne

qui signifie

le long des

la M O R

de Bourges

Bourges, El

M O R I C

gne, Diocèse

tendance de

91 habitans.

M O R I V

miens, Parl

Election d'A

M O R I Z

miens, Parle

Election de M

M O R I Z

Bafas, Parle

Election de C

M O R L A S

Lefcar, Parle

Siege d'une

habitans. Cet

a été long-tem

Princes de Be

après la dest

ebarnum. C'est

de Bearn. Elle

quoiqu'elle s

M O R L A

nois, Diocèse

Intendance de

164 habitans.

M O R L A

Ville, dans l

Parlement de

cette de Trég

de deux Dioc

S. Mathieu so

à deux lieues

à parcellle di

qui porte le n

merchands re

rend peuplé

vers d'une l

reau. Son anc

Eglise Collegi

de Bretagne,

Tréguier. Son

& de six Char

Juges - Con

le Vignier l

montagnes. Il

cains, des Ca



ou Mor-  
bbaye de  
rois lieus  
ns. Elle a  
s Chanoie  
s. Les Bè-  
ne, Diocè-  
dauce d'A-  
ns.  
Diocèse de  
d'Orléans,  
ns.  
Diocèse de  
ndance de  
bitans.  
Diocèse de  
, Viguerie  
s. Il y a dans  
dont le sel  
de la mer ;  
qu'elle a pris  
re.  
Morris,  
Viguerie &  
ie, Diocèse  
ntendance de  
ans.  
la Picardie,  
s, Intendan-  
285 habitans.  
le Gâtinois,  
s, Parlement  
Estampes, a  
e de l'Ordre  
lieu d'Estam-  
an 1106. El-  
u.  
ne, Diocèse  
de Dijon, Bail-  
sel de Bour-  
pays de bois  
Cure.  
bbasia de Me-  
e de Langres,  
hâlons. Elec-  
t une Abbaye  
elle est la qua-  
is, par Olde-  
Seigneurs de  
fondoit celle  
s de sept cens  
Ordres militai-  
de Montcaï,  
Abbé est conte  
vres de rente,  
t cens Béné-  
ontieres de la  
choire est sur  
lieux de Lan-  
un foud en-  
Abbé est Régu-  
n. Il y a rente  
bâtie.  
ux rivières de  
l'une est nom-  
puloimiers &  
rés & au-des-  
petit Morin,  
la Marne à la

Ferté-sous-Jouarre. Ces deux rivières pourroient être rendues navigables par des écluses, avec un peu de dépense.

**MORINES**, dans l'Armagnac, Diocèse d'Auch, Parlement de Toulouse, Intendance d'Auch, Election d'Armagnac, a 182 habitans.

**MORINI**, Peuples des plus puissans de la Gaule Belgique, dont Jules César & tous les Auteurs Romains ont fait mention avec honneur. Leur situation au bout de la Gaule sur les côtes de la mer, vers l'Isle d'Albion, les faisoit appeler *Ultimi hominum*, parce qu'en effet ils étoient les derniers habitans du Continent, vers ce côté-là. Leur Ville Capitale étoit *Teruenna*, qui a été détruite par Charles-Quint. Ils tenoient les Pays compris à présent par les Diocèses de Boulogne, de S. Omer & d'Ypres; lesquels n'ont été érigés en Diocèses qu'à la destruction de l'ancienne Ville de Terouanne. Leur nom vient du vieux mot Celtrique *Moor*, qui signifie mer & eaux, parce qu'ils étoient situés le long des côtes de la mer.

la **MORINIÈRE**, dans le Berry, Diocèse de Bourges, Parlement de Paris, Intendance de Bourges, Election de Blanc, a 633 habitans.

**MORIONVILLIERS**, dans la Champagne, Diocèse de Langres, Parlement de Paris, Intendance de Châlons, Election de Chaumont, a 91 habitans.

**MORIVAL**, dans la Picardie, Diocèse d'Amiens, Parlement de Paris, Intendance d'Amiens, Election d'Abbeville, a 131 habitans.

**MORIZEL**, dans la Picardie, Diocèse d'Amiens, Parlement de Paris, Intendance d'Amiens, Election de Mondidier, a 266 habitans.

**MORIZETS**, dans le Basadois, Diocèse de Basas, Parlement & Intendance de Bordeaux, Election de Condom, a 359 habitans.

**MORLAS** ou **Morlaas**, dans le Béarn, Diocèse de Lescar, Parlement de Pau, Intendance d'Auch, Siège d'une Sénéchaussée & d'une Recette, a 510 habitans. Cette Ville est située auprès de Pau. Elle a été long-tems la résidence des Vicomtes, & des Princes de Béarn, étant devenue la Capitale du pays après la destruction de l'ancienne Ville de *Bearnnum*. C'est où étoit la fabrique des monnoyes de Béarn. Elle a le premier rang dans les Erats, quoiqu'elle soit détruite & ruinée.

**MORLAC**, *Morlacum*, dans le Bourbonnois, Diocèse de Bourges, Parlement de Paris, Intendance de Bourges, Election de S. Amand, a 364 habitans.

**MORLAIX** & S. Martin, *Mons Relexatus*, Ville, dans la Bretagne, Diocèse de Tréguier, Parlement de Rennes, Intendance de Nantes, Recette de Tréguier, a 368 habitans. Cette Ville est de deux Diocèses; les Paroisses de S. Melaines & S. Mathieu font du Diocèse de Tréguier. Elle est à deux lieus de la mer, à quatre de Tréguier, & à pareille distance de S. Pol de Leon, sur une riviere qui porte le nom de Morlaix, & que les bâtimens marchands remontent à l'aide de la marée, ce qui larend peuplée & marchande. Son Port est couvert d'une Île, où il y a un Château nommé le Taurau. Son ancien nom étoit Monrelais. Il y a une Eglise Collegiale fondée en 1195, par Jean II. Duc de Bretagne, dans la partie qui est du Diocèse de Tréguier. Son Chapitre est composé d'un Prévôt & de six Chanoines. Il y a aussi une Jurisdiction de Juges-Consuls. Elle a un grand Fauxbourg nommé le Vignier, qui est situé entre la riviere & des montagnes. Il y a dans ce Fauxbourg des Dominicains, des Capucins & un Hôpital bien des-

vi. C'est un Gouvernement de Place de la Bretagne. Cette Ville est considérable par le commerce des toiles qui s'y fait, & pour en juger, il suffit de savoir que les Registres des droits acquittés au profit du Roy dans cette Ville prouvent que dans les dix dernières années avant la guerre, les Anglois ont enlevé annuellement pour quatre millions cinq cens mille livres de ces toiles, outre celles que les Marchands de S. Malo tirent pour leur compte. Les anciens Ducs de Bretagne, & nos Rois après eux ont accordé aux Marchands de Morlaix le privilege d'acheter seuls les toiles à l'Hôtel de Ville où elles sont exposées en vente certains jours de la semaine aux Marchands de la Ville, qui seuls ont droit d'y entrer. Ils les achètent ou pour leur compte, afin de les revendre aux Anglois ou aux Majoins, ou pour le compte des étrangers. Les Anglois y apportent en échange des draps, du plomb, de l'étain & du charbon. Mais comme ils enlèvent ordinairement pour six fois autant de marchandises qu'ils en apportent, ils payent le surplus en Lettres sur Londres, Paris, Rouen, & autres Villes du Royaume. Le commerce du fil est aussi très considérable à Morlaix. Il se débite aux jours de Marché qui arrivent deux fois par semaine; & dans le bon tems il s'en est vendu journellement pour quatre-vingt mille livres; mais la guerre a voit tellement interrompu le commerce des uns & des autres, qu'il est presque impossible de croire jusqu'à quel point il étoit tombé.

**MORLANCOURT**, dans la Picardie, Diocèse de Noyon, Parlement de Paris, Intendance d'Amiens, Election de Peronne, a 915 habitans.

**MORLAÏNE**, dans le Béarn, Diocèse de Lescar, Parlement de Pau, Intendance d'Auch, Sénéchaussée & Recette de Morlaix, a 226 habitans.

la **MORLAY**, dans la Picardie, Diocèse de Senlis, Parlement & Intendance de Paris, Election de Senlis, a 209 habitans.

le **MORLE**, dans l'Auvergne, Diocèse de S. Flour, Parlement de Paris, Intendance de Riom, Election de S. Flour, a 155 habitans.

**MORLHON**, dans le Rouergue, Diocèse de Rodez, Parlement de Toulouse, Intendance de Montauban, Election de Villefranche, a 318 habitans.

**MORLINCOURT**, dans la Picardie, Diocèse de Noyon, Parlement de Paris, Intendance de Soissons, Election de Noyon, a 276 habitans. Cette Paroisse, située à une demi-lieu de Noyon, est néanmoins comprise dans le nombre des Paroisses de la Ville.

**MORLINGHEM**, dans l'Artois, Diocèse d'Arras, Parlement de Paris, Intendance d'Amiens, Gouvernance d'Arras, Bailliage & Recette d'Aire, a 210 habitans.

**MORMAISON**, dans le Poitou, Diocèse de la Rochelle, Parlement de Paris, Intendance de Poitiers, Election de Mauléon, a 516 habitans.

**MORMAL** ou la Forêt de Mormal, située dans le Hainaut entre le Quénoy, Landrecy, & Maubeuge; cette forêt est très considérable; elle contient dix-sept mille cinq cens soixante-trois arpens de bois de chêne & d'hêtre.

**MORMAND**, *Mauri Mansus*, dans le Gâtinois, Diocèse de Sens, Parlement de Paris, Intendance d'Orléans, Election de Montaigny, a 165 habitans.

**MORMAND**, dans la Brie, Diocèse de

Meaux, Parlement & Intendance de Paris, Election de Rosoy, a 425 habitans.

**MORMAND**, dans la Bourgogne, Diocèse de Langres, Parlement & Intendance de Dijon, Bailliage & Recette de Châtillon, a 16 habitans. C'est une Commanderie du grand Prieuré de Champagne.

**MORMANDRE**, *Milmandra*, Riviere du Berry.

**MORMUNSTER**, Abbaye très-ancienne, au Diocèse de Strasbourg, qui rapporte sa fondation aux Rois Theodoric & Dagobert en l'an 715. ce qui ne convient pas avec cette date. Titulème l'attribuë à Perminius; quoi qu'il en soit, elle a été en décadence fort long-tems. L'Abbé de Hirsbau'en en Souabe qui en avoit la supériorité, ayant été invité par l'Evêque de Strasbourg de travailler à son rétablissement sur la fin du XVI. siècle, il la trouva si délabrée qu'il l'abandonna, & depuis les Religieux s'étant unis à la Congrégation de Brunsfeld, ont si heureusement travaillé par eux-mêmes à remettre cette Maison, qu'elle est rétablie. On a tenté plusieurs fois de la mettre en Commande, mais sans effet jusqu'à présent. L'Abbé est le seul de la Province qui ait rang parmi la Noblesse, à cause de quelques Seigneuries qui lui en donnent le droit. Le revenu de cette Abbaye est de quatorze à quinze mille livres. Le Prieuré de S. Guerin en dépend. C'est un pèlerinage très-célèbre dans les Vauges.

**MORNAC** ou S. Pierre de Mornac, Bourg, dans la Saintonge, Diocèse de Saintes, Parlement de Bordeaux, Intendance de la Rochelle, Election de Saintes, a 1210 habitans.

**MORNAC**, dans l'Angoumois, Diocèse d'Angoulême, Parlement de Paris, Intendance de Limoges, Election d'Angoulême, a 735 habitans.

**MORNAND**, dans le Forez, Diocèse de Lion, Parlement de Paris, Intendance de Lion, Election de Montbrison, a 135 habitans.

**MORNANS**, dans le Dauphiné, Diocèse de Valence, Parlement & Intendance de Grenoble, Election de Montelimart, a 210 habitans.

**MORNAS & Vaux**, dans le Dauphiné, Diocèse de Vienne, Parlement & Intendance de Grenoble, Election de Vienne, a 186 habitans.

**MORNAY**, dans le Bourbonnois, Diocèse de Bourges, Parlement de Paris, Intendance & Election de Moulins, a 400 habitans. C'est une Paroisse à six lieux de Moulins, à trois de l'Allier, en plaine; terres douces, à seigle, orge & avoine d'assez bon rapport. Il y a quelques vignes d'un bon produit; peu de foin, les pacages très-ferrez; le profit des bestiaux est médiocre. Il y a quelques bois modernes, & point d'étangs. M. le Duc en est Seigneur.

**MORNAY**, *Mornacium*, dans le Berry, Diocèse de Nevers, Parlement de Paris, Intendance de Bourges, Election de la Charité-sur-Loire, a 265 habitans. Ce Village est à quatre lieux de la Charité. Il y a un Château Seigneurial; les terres à bled, & bonnes pour toutes sortes de nourricures. M. de Guillon en est Seigneur, avec haute Justice simplement. La Cure est à la nomination du Chapitre de Bourges. On adresse les Lettres à la Charité. Le peule y est doux & aimant le labourage.

**MORNAY**, dans la Champagne, Diocèse de Langres, Parlement de Paris, Intendance de Châlons, Election de Langres, a 194 habitans.

**MORNAY**, dans la Bourgogne, Diocèse d'Autun, Parlement & Intendance de Dijon,

Election & Grenier à sel de Charolles, a 146 habitans. C'est pays plat, partie en bois, partie en plaines, à deux lieues de Charolles.

**MORNAY**, dans la Bourgogne, Diocèse de Bellay, Parlement & Intendance de Dijon, Bailliage & Recette de Bugey, a 260 habitans.

**MOROGES-Cesley**, dans la Bourgogne, Diocèse de Châlons, Parlement & Intendance de Dijon, Bailliage, Grenier à sel & Recette de Châlons, a 294 habitans. C'est pays de vignes & de montagnes. L'Evêque d'Autun est Collateur de la Cure. Les Hameaux qui forment la Paroisse sont la Vigne-Roche, les Vindais, la Crolx, les Belleurs, Both, & Champ de Maison.

**MOROGNES**, dans le Berry, Diocèse de Bourges, Parlement de Paris, Intendance & Election de Bourges, a 710 habitans. Ce Bourg est à une lieue d'Aix, cinq de Bourges. La Taille y est mixte. La Cure de quatre cens livres, est à la nomination du Chapitre de Bourges. Les terres sont à bled, mais de peu de rapport; quelques bois, des vins qui n'ont ni qualité ni débit. La Paroisse contient deux Seigneuries avec haute Justice. Elles sont unies sous le Marquisat de Maupas & appartiennent à M. Agard, Chevalier, Marquis du même nom. Il y a quelques mines d'ore dont on ne fait point d'usage. On adresse les Lettres à Bourges.

**MORONVAL**, dans la Beauce, Diocèse de Chartres, Parlement & Intendance de Paris, Election de Dreux, a 265 habitans.

**MORONVILLIERS**, dans la Champagne, Diocèse de Reims, Parlement de Paris, Intendance de Châlons, Election de Reims, a 49 habitans.

**MORRE**, dans la Franche-Comté, Diocèse de Parlement, Intendance, Bailliage & Recette de Besançon, a 121 habitans.

**MORRE**, dans la Bourgogne, Diocèse de Langres, Parlement & Intendance de Dijon, Bailliage & Recette de Bar-sur-Seine, a 61 habitans.

**MORRY**, dans la Brie, Diocèse de Meaux, Parlement & Intendance de Paris, Election de Meaux, a 111 habitans.

**MORSAIN**, dans la Picardie, Diocèse de Soissons, Parlement de Paris, Intendance & Election de Soissons, a 670 habitans.

**MORSALMES**, dans la Normandie, Diocèse de Caenn, Parlement de Rouen, Intendance de Caen, Election de Valognes, a 511 habitans. M. de la Peintreterie y a un Château & en est Seigneur. Le Roy Jacques II. y a logé quelque tems.

**MORSANT**, dans la Normandie, Diocèse de Lisieux, Parlement de Rouen, Intendance d'Alençon, Election de Bernay, a 386 habitans.

**MORSAN**-sur-Orge, dans l'Isle de France, Diocèse, Parlement, Intendance & Election de Paris, a 230 habitans.

**MORSANG-sur-Seine**, dans l'Isle de France, Diocèse, Parlement, Intendance & Election de Paris, a 86 habitans.

**MORSBROUN**, dans la Basse Alsace, Diocèse de Spire, Conseil Souverain & Intendance d'Alsace, Bailliage de Verr, a 228 habitans.

**MORSCHWEIR**, dans la haute Alsace, Diocèse de Bâle, Conseil Souverain & Intendance d'Alsace, Bailliage de Ruffach, a 178 habitans.

**MORSCHWEIR**, dans la haute Alsace, Diocèse de Bâle, Conseil Souverain & Intendance d'Alsace, Bailliage d'Ensisheim, a 219 habitans.

**MORSCHWILLER**, dans la basse Alsace, Diocèse de Spire, Conseil Souverain & Intendance d'Alsace,

d'Alsace, B habitans.

**MORSE**, d'Acqs, Paris, Election des

**MORS**, d'Evreux, Election d'E

bruy en est S

**MORT** du-Pereche, Intendance de

a 4106 habitans & d'une Vic

relever; d'u

& d'une Ma

des fources

l'orient. Cett

Seez, pour la

lement de Pa

bres, mais qu

de Comtes du

Province. C'e

tre les Parois

de S. Malo, S

Saints, fondé

Comte du Per

par les Chanô

nommé par le

d'un Chautre

pitre, & de se

cinq cens livr

livres. Il y a

Saint François

Prieuré de Ch

L'an 1563, cert

vacée par les

considérable de

**MORTA** lonne, Diocèse

Intendance de

a 469 habitans

fluant de la Sc

poste de la Fran

Seigneurs qui

est resté à la Fra

Utrecht en 171

**MORTA** cèce de la Roch

dance & Electi

**MORTA** Bourg, dans la

lement de Bor

Election de Sa

struc au bord e

pauté, & app

Maison de Lorr

**MORTA** cèce de la Roch

dance & Electi

**MORTA** tou, Diocèse de

Intendance de

habitans. M

appartient à M

la Duchesse de

mille livres.

**MORTA** tes, Beata Mar

Abbatia, Abba

elle a été fondé

& Agnès sa fem

de Saintes, en

Sainte Vierge. I

d'Alsace, Bailliage & Prevôté d'Haguenu, a 182 habitans.

M O R S E N S , dans la Gascogne, Diocèse d'Acqs, Parlement de Bordeaux, Intendance d'Auch, Election des Lannes, a 215 habitans.

M O R S E N T , dans la Normandie, Diocèse d'Evreux, Parlement & Intendance de Rouen, Election d'Evreux, a 123 habitans. M. de Chambray en est Seigneur.

M O R T A G N E , *Moritania*, Ville Capitale du-Perche, Diocèse de Séez, Parlement de Paris, Intendance d'Alençon, Chef lieu d'une Election, a 4106 habitans. Elle est aussi Siège d'un Bailliage & d'une Vicomté, dont près de soixante Paroisses relevent; d'une Marc-haulée, d'un Grenier à sel, & d'une Maîtrise des Eaux & Forêts. Elle est près des sources de l'Huïfne, à sept lieues de Séez, à l'Orient. C'est le Siège de l'Officiel de l'Evêque de Séez, pour la partie de son Diocèse qui est du Parlement de Paris. Cette Ville a eu des Comtes célèbres, mais qui sont encore plus connus sous le titre de Comtes du Perche, dont on parlera sur cette Province. C'est un Gouvernement particulier. Outre les Paroisses de Notre-Dame, de S. Jean, & de S. Malo, il y a une Collegiale dédiée à tous les Saints, fondée par Mathilde veuve de Geoffroy III. Comte du Perche, qui est composée d'un Doyen élu par les Chanoines, d'un Chancelier, & d'un Prevôt nommé par le Roy en qualité de Comte du Perche; d'un Chantre, d'un Trésorier nommé par le Chapitre, & de sept Chanoines. Les Dignitez sont de cinq cens livres, & les Canonics de trois cens livres. Il y a aussi des Capucins, des Religieuses de Saint François, une maison de Mathurins, un Prieuré de Chanoines Réguliers, & un Hôpital. L'an 1563, cette Ville fut prise & étrangement ravagée par les Calvinistes. Il y a une Manufacture considérable de grosses toiles.

M O R T A G N E , Bourg, dans la Flandre Valonne, Diocèse de Tournay, Parlement de Douây, Intendance de Lille, Subdelegation de S. Amand, a 469 habitans. Ce Bourg est situé auprès du confluent de la Scarpe, & de l'Escaut. C'est le dernier poste de la France de ce côté là. Il a eu autrefois des Seigneurs qui étoient Châtelains de Tournay; il est resté à la France par le Traité de Paix conclu à Utrecht en 1713.

M O R T A G N E , dans le pays d'Aunis, Diocèse de la Rochelle, Parlement de Paris, Intendance & Election de la Rochelle, & a 292 habitans.

M O R T A G N E ou S. Etienne de Mortagne Bourg, dans la Saintonge, Diocèse de Saintes, Parlement de Bordeaux, Intendance de la Rochelle, Election de Saintes, a 1340 habitans. Ce Bourg est situé au bord de la Gironde; il a titre de Principauté, & appartient au Prince de Pons de la Maison de Lorraine-Armagnac.

M O R T A G N E , Abbaye. Voyez Mortaignier.

M O R T A I G N E , Ville, Duché, dans le Poitou, Diocèse de la Rochelle, Parlement de Paris, Intendance de Poitiers, Election de Mauleon, a 300 habitans. C'étoit autrefois une Baronie. Elle appartient à M. le Duc de Villeroy heritier de la Duchesse de Lesdiguières. Son revenu est de dix mille livres.

M O R T A I G N I E R ou Notre-Dame de Saintes, *Beate Marie*, ou *Nostre Domina Xantonensis Abbatia*, Abbaye de Filles, Ordre de S. Benoît; elle a été fondée l'an 1047, par le Comte Gaufray & Agnès sa femme, dans un Fauxbourg de la Ville de Saintes, en l'honneur de S. Sauveur & de la Sainte Vierge. Il y a un autre Monastère de ce nom

qui est occupé par des Filles de Sainte Claire.

M O R T A I N , ou la Blanche, ou les Blanches, *Alba Domina* ou *Mortoniun*, ou *SS. Trinitas in novo Burgo Moretonii*, Abbaye de Filles, Ordre de Cîteaux, Fille de Savigny. Elle a été fondée l'an 1105, dans la Normandie, près Mortain.

M O R T A I N , *Moritolinum*, Ville, dans la Normandie, Diocèse d'Avranches, Parlement de Rouen, Intendance de Caën, Chef-lieu d'une Election, a 2120 habitans. Elle est Siège d'un Comté, d'un Bailliage, d'un Vicomté, d'une Marchausée, & d'une Maîtrise des Eaux & Forêts du département de Caën. Cette Ville est située aux frontières du Maine, dans le pays Avranchin, à huit lieues d'Avranches, & à cinq de Vire. C'étoit d'abord une Forteresse que l'on avoit bâtie pour opposer aux Bretons; dans la suite cette Terre fut donnée à titre de Comté à plusieurs Princes cadets des Rois d'Angleterre & de France. Elle appartient de présent à la Maison de France, par la succession de Mademoiselle de Montpensier. Cette Ville, qui n'a qu'une seule Paroisse, est garnie de rochers escarpés. De la Paroisse de Caën les deux Annexes nommées le Rocher & Neubourg. Elle est sur le bord de la riviere de Lances; il y a une Collegiale dont le Chapitre qui est fort nombreux est indépendant de l'Ordinaire. Le terroir de son Election ne produit point de froment, mais du seigle, bled sarasin, orge & avoine. On y recueille quantité de pommes. Il y a beaucoup de pâturages.

M O R T A R E , Prieuré, dans la Franche-Comté, Diocèse de Besançon. Il vaut huit mille livres.

M O R T C E R F , dans la Brie, Diocèse de Meaux, Parlement & Intendance de Paris, Election de Rosoy, a 365 habitans.

M O R T E A U X , dans la Normandie, Diocèse de Séez, Parlement de Rouen, Intendance d'Alençon, Election d'Argentan, a 578 habitans.

M O R T E - F O N T A I N E , dans la Picardie, Diocèse de Senlis, Parlement de Douây, Intendance de Soissons, Election de Crépy, a 228 habitans.

M O R T E M A R , dans le Perigord, Diocèse de Perigueux, Parlement & Intendance de Bordeaux, Election de Perigueux, a 255 habitans. Cette Terre est sur les frontières du Poitou; c'étoit devant un Marquisat, qui a été érigé en Duché-Pairie en 1650. & dont les Lettres ont été enregistrées en 1661.

M O R T E M E R , *Beate Marie de Mortuo Mari Abbatia*, Abbaye d'Hommes, Ordre de Cîteaux, Fille d'Ourecamp, par corruption Orcan. Elle est située dans la Normandie, au Diocèse de Rouen, dans un vallon environné de tous côtés de la forêt de Lions, à une lieue de Lions, autant d'Ecouys & vingt de Paris, au pays de Bray. Elle a été fondée, à ce qu'on prétend, l'an 1134, ou 1136, le 1. Novembre, par Henry I. Roy d'Angleterre & Duc de Normandie. Elle fut d'abord placée dans un lieu nommé Beaumont, dans le territoire de Guillacin en Normandie. M. de la Fare Evêque de Laon en est Abbé & en retire mille livres de rente.

M O R T E M E R , dans la Normandie, Diocèse, Parlement & Intendance de Rouen, Election de Neufchâtel, appartient à M. de Vieuxbourg, & a 212 habitans.

M O R T E I N E R , dans la Picardie, Diocèse d'Amiens, Parlement de Paris, Intendance d'Amiens, Election de Mondidier, a 388 habitans.

M O R T E N U , dans la Champagne, Diocèse de Reims, Parlement de Paris, Intendance de Châlons, Election de Rhetel, a 25 habitans.

M O R T E R O L , dans la Marche, Diocèse de



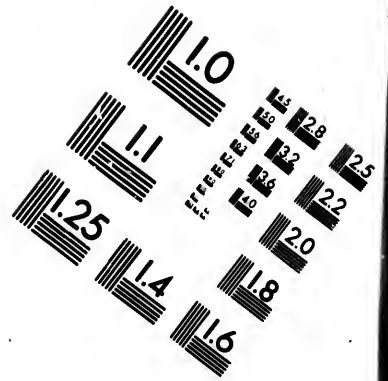
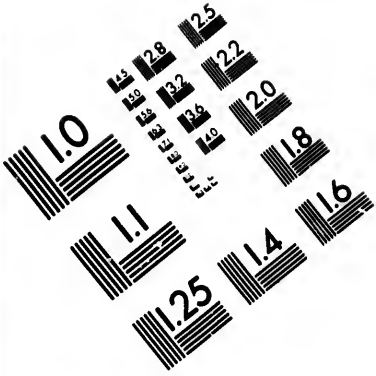

**IMAGE EVALUATION  
TEST TARGET (MT-3)**

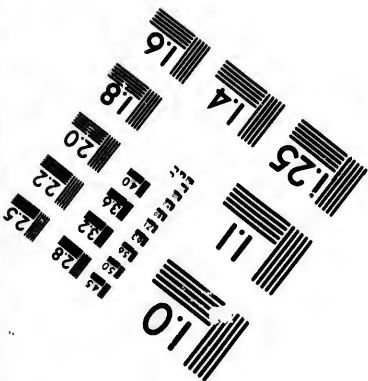
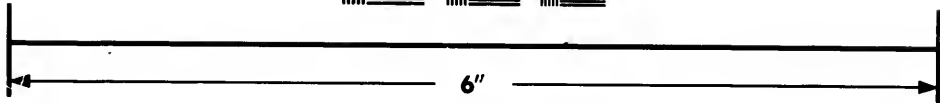
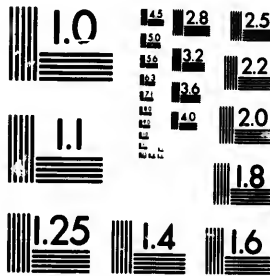

**Photographic  
Sciences  
Corporation**

23 WEST MAIN STREET  
WEBSTER, N.Y. 14580  
(716) 872-4503

18  
20  
22  
25

CT

Limoges, Parlement de Paris, Intendance de Limoges, Election de Bourgneuf, a 255 habitans.

MORTEROL-Senar, dans le Limosin, Diocèse de Limoges, Parlement de Bordeaux, Intendance & Election de Limoges, a 645 habitans.

MORTEROLLE, dans le Berry, Diocèse de Bourges, Parlement de Paris, Intendance de Bourges, Election de Blanc, a 575 habitans.

MORTERY, dans la Brie, Diocèse de Sens, Parlement & Intendance de Paris, Election de Provins, a 122 habitans.

MORTEYCNES, dans le bas Languedoc, Diocèse de Viviers, Parlement de Toulouse, Intendance de Montpellier, Recette de Viviers, a 295 habitans.

MORTHERART, Bourg, dans le Poitou, Diocèse de Limoges, Parlement de Paris, Intendance de Poitiers, Election de Confolans, a 350 habitans.

le MORTIER, dans le haut Languedoc, Diocèse de Mirepoix, Parlement & Intendance de Toulouse, Recette de Mirepoix, a 35 habitans.

le MORTIER-Brefuzel, &c. dans le Dauphiné, Diocèse de Vienne, Parlement & Intendance de Grenoble, Election de Vienne, a 218 habitans.

MORTIEROLES, Baronie, en Anjou, située dans la Paroisse de S. Quentin, Election de Châteaugontier, appartient au Prince de Guimené. Il y a deux Châtellenies qui en relevent.

MORTIERS, dans la Picardie, Diocèse de Laon, Parlement de Paris, Intendance de Soissons, Election de Laon, a 246 habitans.

MORTIERS & le Breuille, dans la Sainctonge, Diocèse de Saintes, Parlement de Bordeaux, Intendance de la Rochelle, Election de Saintes, ont 115 habitans.

MORTIERS & Puyvigaud, dans l'Angoumois, Diocèse d'Angoulême, Parlement de Paris, Intendance de Limoges, Election d'Angoulême, ont 1270 habitans.

MORTOMIER, dans le Berry, Diocèse de Bourges, Parlement de Paris, Intendance & Election de Bourges, a 69 habitans.

MORTON, Bourg, dans le Poitou, Diocèse de Poitiers, Parlement de Paris, Intendance de Tours, Election de Loudun, a 650 habitans.

MORTRE'E, *Mortrea*, Bourg, dans la Normandie, à deux petites lieues de Sées, sur le chemin de cette Ville à celle d'Argentan. Il est situé sur les Paroisses de Bray, de Marigny & d'O, & assez loin des Eglises de ces Paroisses. On ne voit point ce qui a donné lieu de le former, vu que ces deux Villes ne sont qu'à cinq lieues l'une de l'autre. Il y a néanmoins plusieurs hôtelleries. Il se tient le Jeudy dans la partie d'O un Marché qui fut établi en 1199. par Lettres du Roy, en faveur d'Alexandre de la Garde, Marquis d'O, & qui a été confirmé depuis pour ses successeurs à qui on en a ensuite accordé quatre Foires. Il y a un ancien Hôpital où on logeoit autrefois les Pelerins, mais la vie déréglée de ces sortes de gens a fait supprimer cet usage, & le Chapelain de cette Maison applique plus utilement au soulagement des pauvres du lieu le peu qui reste de revenu. Les Bourgeois avoient nommé ce Chapelain jusqu'à ces derniers tems, mais le Seigneur temporel de Bray & de Marigny a présenté le dernier Titulaire. Il est obligé de dire la Messe les Dimanches & les autres jours de Fêtes. A un demi-quart de lieu de ce Bourg & sur le même chemin, il y a encore un Hameau appelé la petite Mortrée où est assis une hôtellerie & qui est de la Paroisse de Marigny.

MORTZVEILLIER, dans la haute Alsace, Diocèse de Basse, Conseil Souverain & Intendance d'Alsace, Bailliage de Tharn, a 68 habitans.

MORVAL, dans la Franche-Comté, Diocèse, Parlement & Intendance de Besançon, Bailliage & Recette d'Orgelet, a 42 habitans.

MORVANT, *Morvinum* ou *Morvinus Pagus*, Pays qui fait partie de la Province & du Gouvernement de Nivernois, & aussi du Duché de Bourgogne, se répandant dans les deux Provinces. Ce pays est connu depuis long-tems sous le nom qu'il a, d'un lieu nommé *Morvenum*, qui est à présent peu considérable. Son terroir est sec, & pour la plupart stérile. L'on ne laisse pas que d'y élever & engraisser des bestiaux. Il y a une côte située entre Châteauchinon & Châtillon, qui est exposée au midy, où l'on recueille de très-bon vin. La plus grande partie de ce pays est du Diocèse d'Autun, quoique du Gouvernement de Nivernois. Sa Ville Capitale est Vezelay. Il y a peu d'autres Villes après Vezelay que Châteauchinon. Ce pays a été échangé par le Roy Louis XIII. contre les pays de Gex & Monlouel, avec la Maison de Bourbon-Condé. Tout son commerce consiste en nourritures de bestiaux. Les rivières d'Yonne, Cure, Aroux & Serain y prennent leurs sources. L'on y recueille très-peu de bled.

MORVEAUX, dans la Franche-Comté, Diocèse, Parlement & Intendance de Besançon, Bailliage & Recette d'Orgelet, a 40 habitans.

MORVILARS, dans la haute Alsace, Diocèse de Basse, Conseil Souverain & Intendance d'Alsace, Bailliage de Delle, a 46 habitans.

MORVILLE, Comté, entre Epemon & Maintenon. C'est à M. de Morville, Secrétaire d'Etat pour les affaires étrangères.

MORVILLE, dans la Normandie, Diocèse de Coitances, Parlement de Roüen, Intendance de Caën, Election de Valognes, a 596 habitans. Il y a deux Curez dont l'un est Prieur Religieux de l'Hôpital de Coitances, qui y présente; & l'autre séculier qui dépend de Messieurs de Manneville. Il y a une Chapelle titulaire qu'on nomme S. Pair.

MORVILLE-sur-Nied, dans le pays Messin, Diocèse, Parlement, Intendance & Recette de Metz, a 122 habitans.

MORVILLE, dans le pays Messin, Diocèse, Parlement, Intendance & Recette de Metz, a 100 habitans.

MORVILLE, dans la Normandie, Diocèse, Parlement & Intendance de Roüen, Election de Neuchâtel, a 260 habitans. Il est à M. le Duc du Maine.

MORVILLER, dans la Picardie, Diocèse de Beauvais, Parlement & Intendance de Paris, Election de Beauvais, a 660 habitans.

MORVILLIER, Bourg, dans la Normandie, Diocèse, Parlement & Intendance de Roüen, Election de Neuchâtel, a 1208 habitans.

MORVILLIER, dans la Normandie, Diocèse d'Evreux, Parlement de Paris, Intendance d'Alençon, Election de Verneuil, a 345 habitans.

MORVILLIERS, dans la Champagne, Diocèse de Langres, Parlement de Paris, Intendance de Châlons, Election de Bar-sur-Aube, a 515 habitans.

MORY, dans l'Artois, Diocèse d'Arras, Parlement de Paris, Intendance d'Amiens, Gouvernance d'Arras, Bailliage & Recette de Bapaume, a 292 habitans.

MORY-Mocreux, dans la Picardie, Diocèse de Peronne, Parlement de Paris, Intendance d'Amiens, Election de Mondidier, a 210 habitans.

MOSAN qui se fou  
bué fa pre  
main, &  
ne, fils de  
Moine, p  
verin Arc  
eyr, & de  
font enterr  
MOSA  
te à la Sén  
MOSB  
gers, Parle  
Election de  
la MOS  
ne qui pre  
la Lorraine  
ensuite à T  
à travers l'  
qu'elle se r  
commo déna  
la Meurtre,  
depuis la c  
MOSL  
Bayeux, Pa  
Election de  
MOSL  
die, Diocèse  
tendance &  
tans.

MOSN  
cèse de Sai  
dance de la  
habitans.  
MOSN  
cèse de Sai  
de la Roche  
bitans.  
MOSN  
ne, Diocèse  
dance de To  
rans.

MOSQ  
Flandre Gal  
de trente mi  
MOSSE  
Diocèse de  
Rouffillon,  
tans.

MOSSO  
Langres, Pa  
linge, Greni  
habitans. Il  
tagnes.

MOSSO  
Diocèse d'Ev  
ce d'Alençon  
tans.

MOTAF  
Parlement,  
a 315 habitans

MOTET  
Diocèse, Pa  
Bailliage &  
MOTET  
Diocèse, Pa

MOTET  
Diocèse, Pa  
Bailliage &  
MOTET  
Diocèse, Pa

MOTET  
Diocèse, Pa  
Bailliage &  
MOTET  
Diocèse, Pa

MOTET  
Diocèse, Pa  
Bailliage &  
MOTET  
Diocèse, Pa

MOTET  
Diocèse, Pa  
Bailliage &  
MOTET  
Diocèse, Pa

MOTET  
Diocèse, Pa  
Bailliage &  
MOTET  
Diocèse, Pa

**MOSAL**, en Auvergne, est une ancienne Abbaye qui se soumit à l'Ordre de Cluny en 1049. Elle attribua la première fondation à Calminius Sénateur Romain, & son rétablissement à Pepin Roy d'Aquitaine, fils de Louis le Débonnaire. Les Corps de S. Austre Moine, premier Evêque de Clermont, de S. Séverin Archevêque de Bourges, de S. Caprais Marcy, & de Sainte Nainadie, épouse de Calminius, y sont enterrez.

**MOSAT**, il y a une Justice Royale ressortissant à la Sénéchaussée de Riom.

**MOSE'**, Bourg, dans l'Anjou, Diocèse d'Angers, Parlement de Paris, Intendance de Tours, Election d'Angers, a 1400 habitans.

la **MOSELLE**, *Mosella*, Rivière de Lorraine qui prend sa source dans les Vosges, traverse la Lorraine, passe à Metz où elle reçoit la Seille; ensuite à Thionville, d'où elle continue son cours à travers l'Electorat de Treves, jusqu'à Coblenz, qu'elle se rend dans le Rhin. Elle n'est navigable commodément que depuis Metz, après avoir reçu la Meurthe, quoi qu'elle la soit dans de certains tems depuis la chute de la Meurthe.

**MOSLEES**, dans la Normandie, Diocèse de Bayeux, Parlement de Rouen, Intendance de Caën, Election de Bayeux, a 438 habitans.

**MOSLINS** - fous - Tonvent, dans la Picardie, Diocèse de Soissons, Parlement de Paris, Intendance & Election de Soissons, a 203 habitans.

**MOSNAC**, Bourg, dans la Saintonge, Diocèse de Saintes, Parlement de Bordeaux, Intendance de la Rochelle, Election de Saintes, a 783 habitans.

**MOSNAC**, Bourg, dans l'Angoumois, Diocèse de Saintes, Parlement de Paris, Intendance de la Rochelle, Election de Cognac, a 545 habitans.

**MOSNES**, Bourg, Château, dans la Touraine, Diocèse de Tours, Parlement de Paris, Intendance de Tours, Election d'Amboise, a 750 habitans.

**MOSQUETTE**, Abbaye de Filles, dans la Flandre Gallicane, de l'Ordre de Cîteaux. Elle est de trente mille livres de revenu.

**MOSSET** & Brestées, dans le Roussillon, Diocèse de Perpignan, Conseil & Intendance de Roussillon, Viguerie de Courflaut, a 445 habitans.

**MOSSON**, dans la Bourgogne, Diocèse de Langres, Parlement & Intendance de Dijon, Bailliage, Grenier à sel & Recette de Cbâtillon, a 192 habitans. Il est situé dans un fond entre deux montagnes.

**MOSSONVILLIER**, dans la Normandie, Diocèse d'Evreux, Parlement de Paris, Intendance d'Alençon, Election de Verneuil, a 339 habitans.

## M O T

**MOTARET**, dans le Dauphiné, Diocèse, Parlement, Intendance & Election de Grenoble, a 315 habitans.

**MOTET** - lez - Chancy, dans la Franche-Comté, Diocèse, Parlement & Intendance de Besançon, Bailliage & Recette de Gray, a 178 habitans.

**MOTET** sur Saône, dans la Franche-Comté, Diocèse, Parlement & Intendance de Besançon,

Bailliage & Recette de Gray, a 78 habitans.

**MOTETS** ou S. Nicolas de Moters, dans la Touraine, Diocèse de Tours, Parlement de Paris, Intendance & Election de Tours, a 228 habitans.

la **MOTHE** - S. - Heraye, Bourg, dans le Poitou, Diocèse de la Rochelle, Parlement de Paris, Intendance de Poitiers, Election de Niort, a 2225 habitans. Il y a des Foires où l'on fait un commerce assez considérable de chevaux, de muliers & de bestiaux.

**MOTHE**, dans la Franche-Comté, Diocèse, Parlement & Intendance de Besançon, Bailliage & Recette de Pontarlier, a 1820 habitans. C'est un Prieuré duquel le Doux prend sa source.

la **MOTHE**, dans le haut Languedoc, Diocèse de Lavaur, Parlement & Intendance de Toulouse, Recette de Lavaur, a 109 habitans.

la **MOTHE**, dans le haut Languedoc, Diocèse d'Alby, Parlement & Intendance de Toulouse, Recette d'Alby, a 30 habitans.

la **MOTHE**, dans la Normandie, Diocèse de Lisieux, Parlement & Intendance de Rouen, Election de Pont-l'Evêque, a 121 habitans. M. de Tremenville en est Seigneur.

la **MOTHE**, dans le bas Armagnac, Diocèse d'Auch, Parlement de Toulouse, Intendance d'Auch, Election d'Astarac, a 210 habitans.

la **MOTHE** - Ando, dans l'Armagnac, Diocèse d'Auch, Parlement de Toulouse, Intendance d'Auch, Election d'Armagnac, a 159 habitans.

la **MOTHE** & Biganos, dans la Guienne, Diocèse, Parlement, Intendance & Election de Bordeaux, a 409 habitans.

la **MOTHE** - Cabanc, dans le bas Armagnac, Diocèse de Lectoure, Parlement de Toulouse, Intendance d'Auch, Election de Lomagne, a 98 habitans.

la **MOTHE** - Cassel, dans le Quercy, Diocèse de Cahors, Parlement de Toulouse, Intendance de Montauban, Election de Cahors, a 260 habitans.

la **MOTHE** - Delbec - de - Champs, dans le bas Armagnac, Diocèse d'Aire, Parlement de Toulouse, Intendance d'Auch, Election de Rivière-Verdan, a 210 habitans.

la **MOTHE** - de Poy, dans l'Armagnac, Diocèse d'Auch, Parlement de Toulouse, Intendance d'Auch, Election d'Armagnac, a 286 habitans.

la **MOTHE** - Gouas, dans le bas Armagnac, Diocèse de Lectoure, Parlement de Toulouse, Intendance d'Auch, Election de Lomagne, a 200 habitans.

la **MOTHE** - Massaut, dans le Quercy, Diocèse de Cahors, Parlement de Toulouse, Intendance de Montauban, Election de Cahors, a 260 habitans.

la **MOTHE** - Pardaillan, dans l'Armagnac, Diocèse d'Auch, Parlement de Toulouse, Intendance d'Auch, Election d'Armagnac, a 168 habitans.

**MOTREFF**, dans la Bretagne, Diocèse de Quimper, Parlement de Rennes, Intendance de Nantes, Recette de Quimper, a 140 habitans.

**MOTTAULT**, dans la Champagne, Diocèse de Langres, Parlement de Paris, Intendance de Châlons, Election de Chaumont, a 50 habitans.

**MOTTAY** ou S. Laurent de Mottay, Hammeau, dans l'Anjou, Diocèse d'Angers, Parlement de Paris, Intendance de Tours, Election d'Angers, a 518 habitans.

la **MOTTE**, Ville, dans l'Auvergne, Diocèse



fe de S. Flour, Parlement de Paris, Intendance de Riom, Election de Brioude, a 1340 habitans.

la MOTTE, dans la Provence, Diocèse de Fréjus, Parlement & Intendance d'Aix, Viguerie & Recette de Draguignan, a 240 habitans.

la MOTTE, dans la Provence, Diocèse de Grasse, Parlement & Intendance d'Aix, Viguerie & Recette de Grasse, a 260 habitans.

la MOTTE, dans la Provence, Diocèse de Gap, Parlement & Intendance d'Aix, Viguerie & Recette de Sisteron, a 210 habitans.

la MOTTE, dans la Picardie, Diocèse de Peronne, Parlement de Paris, Intendance d'Amiens, Election de Mondidier, a 420 habitans.

la MOTTE, Baronie, dans la Bourgogne, Diocèse d'Autun, Parlement & Intendance de Dijon, Bailliage & Recette de Montcenis, a 210 habitans. Son Château est situé sur l'un des lacs d'où sortent les rivières de Deune & de Bourbinic, par où l'on peut communiquer la Saône à la Loire.

la MOTTE, Baronie & Château, dans la Normandie, de l'Election de S. Lo, appartenant à M. l'Evêque de Coutances.

la MOTTE ou la Motte Ternan, Comté, dans la Bourgogne, Diocèse d'Autun, Parlement & Intendance de Dijon, Bailliage & Grenier à sel de Saulieu, Recette de Semur en Auxois, a 206 habitans. C'est pays de bois & de montagnes: il y passe un petit ruisseau il y a le Prieuré de Notre-Dame du Val-Croissant, de l'Ordre de Val des Choux.

la MOTTE - Achard ou Alhard, dans le Poitou, Diocèse de Luçon, Parlement de Paris, Intendance de Poitiers, Election des Sables d'Olonne, a 519 habitans. Cette Terre appartient au Marquis de Crevant.

MOTTE - Brebuzé, dans la Picardie, Diocèse d'Amiens, Parlement de Paris, Intendance d'Amiens, Election de Doullens, a 60 habitans.

la MOTTE - Bulcuse, dans la Picardie, Diocèse d'Amiens, Parlement de Paris, Intendance d'Amiens, Election de Doullens, a 333 habitans.

la MOTTE - Cbalançon, dans la Dauphiné, Diocèse de Valence, Parlement & Intendance de Grenoble, Election de Montelimart, a 210 habitans.

la MOTTE - Cumont, dans le bas Armagnac, Diocèse d'Aire, Parlement de Toulouse, Intendance d'Auch, Election de Rivière-Verdun, a 168 habitans.

la MOTTE - Croix-au - Bailly, dans la Picardie, Diocèse d'Amiens, Parlement de Paris, Intendance d'Amiens, Election d'Abbeville, a 640 habitans. Ce lieu est situé en plaine, à une lieue de la Ville d'Eu, une demie du Bourg d'Ault. La Cure qui vaut mille livres est à la nomination de l'Abbé de Notre-Dame d'Eu. Le terroir est en bleds, avoines, & autres grains, cidres, &c. M. le Comte de Lannoy, Baron d'Auxy-le - Château en est Seigneur. Il y a un beau Château où il demeure.

la MOTTE - d'Allés, dans l'Agenois, Diocèse d'Agén, Parlement & Intendance de Bordeaux, Election d'Agén, a 500 habitans.

la MOTTE - d'Aygués, dans la Provence, Diocèse d'Apt, Parlement & Intendance d'Aix, Viguerie & Recette d'Apt, a 410 habitans.

la MOTTE en Blesy, dans la Champagne, Diocèse de Langres, Parlement de Paris, Intendance de Châlons, Election de Bar-sur-Aube, a 245 habitans.

la MOTTE en Santerre, dans la Picardie, Diocèse d'Amiens, Parlement de Paris, Intendance

& Election d'Amiens, a 365 habitans.

la MOTTE & Bigny, dans le Forez, Diocèse de Lion, Parlement de Paris, Intendance de Lion, Election de Montbrison, ont 385 habitans.

la MOTTE en Champfaur, dans le Dauphiné, Diocèse, Parlement, Intendance & Election de Grenoble, a 360 habitans. Près de la Motte il y a une fontaine minérale, dont les eaux sont grasses & pleines de bitume.

la MOTTE - Fanfar, dans le Dauphiné, Diocèse de Valence, Parlement & Intendance de Grenoble, Election de Valence, a 214 habitans.

la MOTTE - Feuilly, dans le Berry, Diocèse de Bourges, Parlement de Paris, Intendance de Bourges, Election de la Châtre, a 121 habitans.

la MOTTE - Fouquée, dans la Normandie, Diocèse de Sées, Parlement de Rouën, Intendance d'Alençon, Election de Falaise, a 388 habitans.

la MOTTE - le - Luy, dans la Gascogne, Diocèse d'Auch, Parlement de Bordeaux, Intendance d'Auch, Election des Lannes, a 850 habitans.

la MOTTE, dit communément Talle-Fesse, auprès de Noyon; c'est un gros Hameau à trois quarts de lieu de la Ville, & de la Paroisse de S. Pierre de Noyon. Le Seigneur en porte le nom.

la MOTTE, Terre & Seigneurie, sur la Seine, appartenante à Madame la Maréchale de Noailles. Elle est dans l'Election de Nogent. Son revenu est de dix mille livres.

la MOTTE - Galaure, dans le Dauphiné, Diocèse de Valence, Parlement & Intendance de Grenoble, Election de Valence, a 118 habitans.

la MOTTE - Landerron, dans le Basadois, Diocèse de Basas, Parlement & Intendance de Bordeaux, Election de Condom, a 890 habitans.

la MOTTE - Montravel, dans le Perigord, Diocèse de Périgueux, Parlement & Intendance de Bordeaux, Election de Périgueux, a 1570 habitans.

la MOTTE - Navarenque, dans le Quercy, Diocèse de Cahors, Parlement de Toulouse, Intendance de Montauban, Election de Cahors, a 160 habitans.

la MOTTE ou S. Jean de la Motte, Bourg, dans l'Anjou, Diocèse d'Angers, Parlement de Paris, Intendance de Tours, Election de la Flèche, a 1450 habitans.

la MOTTE - Nouillon, dans la Guienne, Diocèse, Parlement, Intendance & Election de Bordeaux, a 4510 habitans. Il y a une Jurisdiction.

la MOTTE - Saioe, dans la Bourgogne, Diocèse d'Autun, Parlement & Intendance de Dijon, Bailliage & Recette de Semur en Auxois, a 146 habitans.

la MOTTE - S. - Jean, Baronie, Bourg, dans la Bourgogne, Diocèse d'Autun, Parlement & Intendance de Dijon, Bailliage & Recette d'Autun, a 552 habitans. Ce Bourg à demi ruiné est au confluent de l'Arrouz & de la Loire.

la MOTTE - S. - Martin, dans le Dauphiné, Diocèse, Parlement, Intendance & Election de Grenoble, a 191 habitans.

la MOTTE - Senfay, Château du Village de Senfay, dans le Tourain.

la MOTTE - Tilly, dans la Champagne, Diocèse de Sens, Parlement & Intendance de Paris, Election de Sens, a 376 habitans.

la M C Diocèse d

la M O Diocèse d

la M O qui prend

elle arrose

Bifcheville

jette dans

Bifcheville,

qu'elle arro

MOTT mandie,

L Rouën, Ele

Seigneur en

MOTT Chartrés,

leans, Elec

MOUA Grasse, Par

ric & Rece

MOUA Basse, Cont

Bailliage de

MOUA Parlem

Intendance

de Re

MOUB cèle de Val

noble, Elec

MOUC Parlem

dions du M

MOUC Sens, Parle

de Provin,

MOUC Sens, Parle

de Montere

MOUC se, Parlem

a 115 habita

MOUC Diocèse de

Paris, Electi

MOUC nois, Diocè

ce de Paris,

MOUCH cèle de Poit

de Poitiers,

tans.

MOUC Diocèse, Par

Bailliage &

la MOU d'Arranches

Cain, Electi

MOUC Parlem

de Sens

MOUCH Diocèse de

Be

ce de Sens

habitans. C'est

res. Voyez

de l'Ordre de

Seigneurs de

Elle fut dans

la

Tom

la MOTTE-Valiere, dans le Bourbonnois, Diocèse de Clermont, Parlement de Paris, Intendance & Election de Moulins, a 209 habitans.

la MOTTE-Fey, Annexe, dans l'Agenois, Diocèse d'Agen, Parlement & Intendance de Bordeaux, Election d'Agen, a 138 habitans.

la MOTTERN, Riviere de la basse Alsace, qui prend sa source dans les montagnes de Vauge; elle arrose les Villes de Beggewillers, Pfaffenhoffen, Bischweillers, Haguenau & Druzenheim, où elle se jette dans le Rhin. Elle n'est navigable que depuis Bischweiler. Elle passe auprès de plusieurs Villages qu'elle arrose.

MOTTEVILLE-lez-Neval, dans la Normandie, Diocèse, Parlement & Intendance de Rouen, Election de Caudebec, a 416 habitans. Le Seigneur en prend le nom.

MOTTREAU, dans la Beauce, Diocèse de Chartres, Parlement de Paris, Intendance d'Orleans, Election de Chartres, a 245 habitans.

## M O U

MOUANS, dans la Provence, Diocèse de Grasse, Parlement & Intendance d'Aix, Vicairie & Recette de Grasse, a 260 habitans.

MOUAS, dans la haute Alsace, Diocèse de Basse, Conseil Souverain & Intendance d'Alsace, Bailliage de Betsfort, a 25 habitans.

MOUAZE, dans la Bretagne, Diocèse & Parlement de Rennes, Intendance de Nantes, Recette de Rennes, a 210 habitans.

MOUBOUCHE, dans le Dauphiné, Diocèse de Valence, Parlement & Intendance de Grenoble, Election de Valence, a 465 habitans.

MOUCE, dans le Maine, Diocèse du Mans, Parlement de Paris, Intendance de Tours, Elections du Mans, a 192 habitans.

MOUCEAUX, dans la Brie, Diocèse de Sens, Parlement & Intendance de Paris, Election de Provins, a 290 habitans.

MOUCEAUX, dans la Brie, Diocèse de Sens, Parlement & Intendance de Paris, Election de Montereau, a 250 habitans.

MOUCEAUX, dans l'Île de France, Diocèse, Parlement, Intendance & Election de Paris, a 115 habitans.

MOUCEAUX-l'Abbaye, dans la Picardie, Diocèse de Beauvais, Parlement & Intendance de Paris, Election de Beauvais, a 200 habitans.

MOUCEAUX-le-Comté, dans le Nivernois, Diocèse de Nevers, Parlement & Intendance de Paris, Election de Vezelay, a 340 habitans.

MOUCHAMPS, Bourg, dans le Poitou, Diocèse de Poitiers, Parlement de Paris, Intendance de Poitiers, Election de Fontenay, a 1820 habitans.

MOUCHARD, dans la Franche-Comté, Diocèse, Parlement & Intendance de Besançon, Bailliage & Recette de Salins, a 132 habitans.

la MOUCHE, dans la Normandie, Diocèse d'Avranches, Parlement de Rouen, Intendance de Caën, Election d'Avranches, a 365 habitans.

MOUCHY-le-Châtel. Voyez Monchy.

MOUCHY ou Monchy-le-Pierreux, en Picardie, Diocèse de Beauvais, Parlement de Paris, Intendance de Soissons, Election de Compiègne, a 350 habitans. C'est une Terre qui a pris le nom d'Humieres. Voyez Humieres. Il y a une Abbaye de Filles de l'Ordre de Cîteaux, fondée vers l'an 1238, par les Seigneurs de la Maison d'Humieres, pour des Filles. Elle fut dans la suite convertie en Prieuré d'Hom-

mes, & depuis rétablie dans son premier état, par un Brevet de nomination du Roy, & par Arrêt du Conseil d'Etat du 13. Septembre 1674. Cette Abbaye a trois mille livres de rente.

MOUCHY-le-Pieux, dans la Normandie, Diocèse, Parlement & Intendance de Rouen, Election de Neufchâtel, a 38 habitans. M. de Lampeneurville en est Seigneur.

MOUCLA, dans le bas Armagnac, Diocèse d'Auch, Parlement de Toulouse, Intendance d'Auch, Election d'Astarac, a 113 habitans.

MOUCY-Nôtre-Dame, sur les frontieres de la Champagne, Diocèse de Reims, Parlement de Metz, Intendance de Châlons, Recette de Châteauregnault, a 209 habitans.

MOUCY-S. Pierre, sur les frontieres de Champagne, Diocèse de Reims, Parlement de Metz, Intendance de Châlons, Recette de Châteauregnault, a 118 habitans.

MOUDE-Lange, dans le pays Messin, Diocèse, Parlement, Intendance & Recette de Metz, a 87 habitans.

MOUDON, dans la Franche-Comté, Diocèse, Parlement & Intendance de Besançon, Bailliage & Recette de Vesoul, a 132 habitans.

MOUEN, dans la Normandie, Diocèse de Bayeux, Parlement de Rouen, Intendance & Election de Caën, a 273 habitans.

MOUES, dans le Berry, Diocèse de Bourges, Archevêché d'Argenton.

MOUES, dans la Brie, Diocèse de Troyes, Parlement de Paris, Intendance de Châlons, Election de Sezanne, a 168 habitans.

MOUESVILLE, dans la Normandie, Diocèse d'Evreux, Parlement de Rouen, Intendance d'Alençon, Election de Conches, a 316 habitans.

MOUETTE, dans la Normandie, Diocèse d'Evreux, Parlement & Intendance de Rouen, Election d'Evreux, a 356 habitans. C'étoit à Madame la Princesse.

MOUFFLERS, dans la Picardie, Diocèse d'Amiens, Parlement de Paris, Intendance d'Amiens, Election de Doullens, a 223 habitans.

MOUFFLIERS, dans la Picardie, Diocèse d'Amiens, Parlement de Paris, Intendance & Election d'Amiens, a 250 habitans.

MOUFFY, dans la Bourgogne, Diocèse d'Auxerre, Parlement de Paris, Intendance de Dijon, Bailliage, Grenier à sel & Recette d'Auxerre, a 233 habitans. Il est situé au milieu des montagnes; il y a environ deux cens arpens de vignes.

MOUGON, dans le Poitou, Diocèse de Poitiers, Parlement de Paris, Intendance de Tours, Election de Richelieu, a 138 habitans.

MOUHERS, dans le Berry, Diocèse de Bourges, Parlement de Paris, Intendance de Bourges, Election de la Châtre, a 250 habitans.

MOUHET, Bourg, dans le Poitou, Diocèse de Bourges, Parlement de Paris, Intendance de Bourges, Election de Blanc, a 780 habitans. C'étoit autrefois une Forteresse entourée de deux petites rivieres, Campalet & la riviere du Pont-Guerand, à une lieue & demie de S. Benoit du Saulx; les terres à seigle, bled noir, raves, sans bois, sans vignes, peu de prez. La Cure est de quatre cens livres, à la Collation de M. le Prevôt de S. Benoit.

La Taille y est personnelle. Le Seigneur est M. le Marquis de Mingriny, Seigneur de Rôdes, qui est un Fief de la Paroisse.

MOULLAC, dans le Quercy, Diocèse de Montauban, Parlement de Toulouse, Intendance & Election de Montauban, a 286 habitans.

**MOULLERON**, Ville, dans le Poitou, Diocèse de Luçon, Parlement de Paris, Intendance de Poitiers, Election de Fontenay, a 1099 habitans.

**MOULLERON**, dans la Champagne, Diocèse de Langres, Parlement de Paris, Intendance de Châlons, Election de Langres, a 70 habitans.

**MOULLERON-le-Captif**, dans le Poitou, Diocèse de Luçon, Parlement de Paris, Intendance de Poitiers, Election des Sables d'Olonne, a 589 habitans.

**MOULLON**, dans la Bourgogne, Diocèse d'Autun, Parlement & Intendance de Dijon, Bailiage & Recette d'Arnay-le-Duc, Grenier à sel de Pouilly, a 81 habitans.

**MOULLY**, dans le pays Messin, Diocèse de Verdun, Parlement & Intendance de Metz, Recette de Verdun, a 245 habitans.

**MOULARDON**, dans l'Angoumois, Diocèse d'Angoulême, Parlement de Paris, Intendance de Limoges, Election d'Angoulême, a 448 habitans.

**MOULAY**, dans le bas Armagnac, Diocèse d'Auch, Parlement de Toulouse, Intendance d'Auch, Election d'Astarac, a 260 habitans.

**MOULAY**, Bourg, dans le Maine, Diocèse du Mans, Parlement de Paris, Intendance de Tours, Election de Mayenne, a 390 habitans.

**MOULEYDIERS**, Justice, dans le Perigord, Diocèse de Perigueux, Parlement & Intendance de Bordeaux, Election de Perigueux, a 1200 habitans.

**MOULEZ**, dans le Maine, Diocèse du Mans, Parlement de Paris, Intendance de Tours, Election de Mayenne, a 243 habitans.

**MOULHARD**, dans la Beauce, Diocèse de Blois, Parlement de Paris, Intendance d'Orleans, Election de Châteaudun, a 430 habitans.

**MOULICENE**, dans la Normandie, Diocèse d'Evreux, Parlement de Paris, Intendance d'Alençon, Election de Verceil, a 585 habitans.

**MOULIDARS**, Bourg, dans l'Angoumois, Diocèse de Saintes, Parlement de Paris, Intendance de la Rochelle, Election de Cognac, a 770 habitans.

**MOULIERES**, dans le Perigord, Diocèse de Sarlat, Parlement & Intendance de Bordeaux, Election de Sarlat, a 970 habitans.

**MOULIETS**, dans la Gascogne, Diocèse d'Aeqs, Parlement de Bordeaux, Intendance d'Auch, Election des Launes, a 285 habitans.

**MOULIGNE**, Pcuré joint à celui de Louvigné, dans le Maine, dépendant de Marmoutiers.

**MOULIHERNE** ou plutôt Molihernes, *Molihierne*, Seigneurie, dans l'Anjou, Diocèse d'Angers, Parlement de Paris, Intendance de Tours, Election de Beauge, a 1270 habitans. Ce lieu est célèbre dans l'Histoire par le siège que le Roy Henry I. en fit avec le secours de Guillaume le Bastard Duc de Normandie, à qui il avoit auparavant aidé de son côté à réduire plusieurs Seigneurs Normans qui s'étoient révoltés contre lui, & qui furent défaits à la bataille des Dunes en 1047. Moliherne étoit alors à Geoffroy Martel Comte d'Anjou, & Guillaume de Malmesbury l'appelle *Moulin Henle*, ce qui est peut être son véritable nom, dont l'autre seroit venu par corruption. Voici les termes de cet Historien liv. 3, pag. 96. *Tullis hujus gratia stipendium Rex Henricus à Normanno Duce contra Gaufridum Martellum, apud Molendinum Henle, quod castrum in prima Andegavorum regione est, summa vi adjunxit.* Cependant le nom

de *Molihernes* étoit en usage dès Philippe Auguste, qui donna cette Forteresse à Guillaume des Roches vers l'an 1204. quand il fut maître de l'Anjou, comme on le voit par ces vers de la Philippide, où il est parlé de ce Guillaume & d'Amaury de Craon son gendre.

*His parere data cum Sablolo Moliherna.*

Apparemment que cette Terre étoit revenue avec l'Anjou à Louis XI. qui la ceda au Maréchal de Gié Pierre de Rohan avec Bangé & la forêt de Monnales, en retirant Vire d'entre ses mains l'an 1480. & elle est encore aujourd'hui du Domaine Royal; la Princesse de Carignan & la Duchesse de Nemours, heritieres de la Maison de Soissons, en jouissent par engagement. Il est à remarquer qu'Hardoin de Buic Evêque d'Angers donna à son Eglise dans le quatorzième siècle des biens considérables qu'il avoit à Moliherne, dont elle jouit encore à présent, & qu'il ne faut pas confondre avec cette Terre. Voyez l'Histoire de Sablé; les Droits du Roy de Dupuy sur Bangé; & la Gaule Chrétienne.

**MOULIN** & la Lochere, dans la Bourgogne, Diocèse, Parlement & Intendance de Dijon, Recette d'Arnay-le-Duc, a 31 habitans.

**le MOULIN-Faucart**, dans la Champagne, Diocèse de Reims, Parlement de Paris, Intendance de Châlons, Election de Rhetel, a 60 habitans.

**la MOULINE**, dans le Rouergue, Diocèse de Rodez, Parlement de Toulouse, Intendance de Montauban, Election de Rodez, a 124 habitans.

**MOULINEAUX**, dans la Normandie, Diocèse, Parlement, Intendance & Election de Rothen, a 345 habitans. Le Roy est Patron, & M. l'Abbé de Bonneval Seigneur. Cette Paroisse est auprès de la fontaine qui porte son nom. Il y avoit un Chateau dont on voit encore les ruines, qui tenoit en bride un passage important & le pays d'alentour dès le tems de Robert le Diable, qui vivoit il y a plus de neuf cens ans. Il fut démoli par Jean sans Terre l'an 1203. Il fut rétabli par les Navarrois l'an 1378. & dans la suite on la détruisit.

**MOULINEAUX**, dans la Normandie, Diocèse de Bayeux, Parlement de Rothen, Intendance & Election de Caën, a 210 habitans.

**MOULINES**, dans le Poitou, Diocèse de Poitiers, Parlement de Paris, Intendance & Election de Poitiers, a 228 habitans.

**MOULINES** ou Moline, dans la Normandie, Diocèse de Bayeux, Parlement de Rothen, Intendance d'Alençon, Election de Falaise, a 490 habitans. L'Abbé de Barbey somme à la Cure.

**MOULINET**, dans le Génois, Diocèse de Sens, Parlement de Paris, Intendance d'Orléans, Election de Montargis, a 260 habitans.

**MOULINEUX**, dans la Beauce, Diocèse de Chartres, Parlement de Paris, Intendance d'Orléans, Election de Dourdan, a 88 habitans.

**MOULANS**, *Molina*, *Molerrina*, *Molierum Burgu*, Ville Capitale du Bourbonnois, Diocèse d'Autun, Parlement de Paris, Chef-lieu d'une Intendance & Election, a 18000 habitans. Elle est Siège d'un Bailliage, d'un Présidial, d'une Sénéchausée, d'une Châtelainie, d'une Maîtrise des Eaux & Forêts, d'un Grenier à sel & d'une Marchandise; il y a une Justice Royale non ressortissante, une Chambre du Domaine, un Tribunal des Juges-Consuls. Elle est située sur l'Allier à foixante-dix lieues de Paris. Cette Ville doit son accroisse-

ment à  
car fou  
l'Arch  
Capital

Cette  
moulin

teau qu  
près de  
mal Cou  
me; &  
nes & d

rable; l  
les Augu  
deliers,

la Charit  
les faig  
les Socie

les de la  
plus beau

quel Mad  
Duc de h

retirée &  
trente-qu

mort fun  
le superbe

des plus b  
Cetle Vilt  
& des plu

pour sur  
tombé en

1706. qui  
ge de la pi

Il y a un  
bonnois q

font paivr  
n'y ayant

contours e  
siègle; pe

de peu de  
peits étan

consequen  
menus fruit

en est Sei  
MOUL

se du Man  
Tours, Ele

MOUL  
ge & Vicou  
Parlement

lençon, a  
MOUL

d'Auserre.  
leau, Ele

MOUL  
Parlement  
habitans.

MOUL  
ges, Parle  
de Bourges

à vingt-de  
son distric

croit avoir  
auprès de  
qui sont ju

de ocr on  
Château u

liés & de  
un grand é

qu'elle a été

MOUL

ges, Parle  
Election de

pe Auguste,  
des Roches  
enjou, com-  
side, où il est  
Craon son

revenu.

revenu avec  
échal de Gié  
rèt de Mon-  
ins l'an 1380.  
naine Royal;  
de Nemours,  
jouissent par  
doine de Bueil  
ins les quator-  
qu'il avoit à  
érent, & qu'il  
Voyez l'His-  
duppy sur Ban-

a Bourgogne,  
e Dijon, Re-  
is, Intendan-  
d, a 60 habi-

e; Diocèse de  
ndance de Mon-  
habitans.  
ormandie, Dio-  
tion de Roüen,  
& M. l'Abbé  
est auprès de  
y avoit un Châ-  
qui tenoit en  
d'alentour des  
ivoit il y a plus  
Jean sans Terre  
arrois l'an 1378.

ormandie, Dio-  
ce, Intendance  
s.

u, Diocèse de  
ndance & Elec-  
ons la Norman-  
ent de Roüen,  
de Falaise, a  
ry soume à la

inois, Diocèse  
ntendance d'Or-  
habitans.  
nce, Diocèse de  
ntendance d'Or-  
habitans.

ma, Molinours  
nois, Diocèse  
est lieu d'une In-  
habitans. Elle est  
ial, d'une Séné-  
ne. Maîtrise des  
de d'une Ma-  
le mon ressortit  
un Tribunal des  
Allier à soixante  
ait son accrois-

ment aux Ducs de Bourbon de la Maison Royale; car sous les anciens Seigneurs, c'étoit Bourbon l'Archambaut & quelquefois Souvigny qui étoit Capitale de la Province.

Cette Ville a pris son nom d'une quantité de moulins qui étoient aux environs du premier Château que les Seigneurs de Bourbon firent bâtir auprès de l'endroit que l'on appelle encore la Tour mal Coiffée. La Collegiale est dédiée à Notre-Dame, & le Chapitre est composé d'onze Chanoines & d'un Doyen. Il y a un Hôpital assez considérable; les Jésuites y ont le Collège. Les Carmes, les Augustins, les Jacobins, les Chartreux, les Cordeliers, les Capucins, les Minimes, les Freres de la Charité, les Ursulines, les Bernardines, les Filles sainte Claire, les Hospitalières de S. Joseph, les Soeurs de la Croix, les Soeurs Grises & les Filles de la Visitation y ont des Couvents; mais le plus beau est celui de ces dernières Religieuses, que Madame de Montmorency, veuve du dernier Duc de Montmorency leur a fait bâtir. Elle s'y est retirée & s'est rendue Religieuse, & y a passé les trente-quatre dernières années de sa vie, après la mort funeste de son illustre époux; l'on y admire le superbe Mausolée qu'elle lui fit élever; c'est un des plus beaux morceaux qu'il y ait dans la France. Cette Ville est ouverte, quoiqu'une des plus belles & des plus agréables du Royaume: elle avoit un pont sur l'Allier qui n'a duré que quatre ans & est tombé en 1639. l'on en a construit un nouveau en 1706, qui tomba aussi-tôt qu'il fut achevé, au passage de la premiere voiture.

Il y a un Parc de trois cents arpens, outre le bois Bourbonnois qui en contient quarante-trois. Les habitans sont pauvres; peu de commerce, ni art ni métier, n'y ayant que la Coutellerie qui fleurit un peu; les contours en pleine: les terres douces & legeres à seigle: peu de froment, quelque canton de vignes de peu de rapport; quelques bois taillis & quelques petits étangs: les foins y sont peu abondans, par conséquent peu de croit des bestiaux: très-peu de menus fruits, beaucoup de jardinages. M. le Duc en est Seigneur.

MOULINS, Bourg, dans le Maine, Diocèse du Mans, Parlement de Paris, Intendance de Tours, Election du Mans, a 480 habitans.

MOULINS en la Marche, in Mars, Bailliage & Viconté dans la Normandie, Diocèse de Séez, Parlement de Roüen, Intendance & Election d'Alençon, a 980 habitans.

MOULINS, dans le Gâtinois, Diocèse d'Auxerre, Parlement de Paris, Intendance d'Orléans, Election de Gien, a 443 habitans.

MOULINS, dans le pays Messin, Diocèse, Parlement, Intendance & Recette de Metz, a 300 habitans.

MOULINS, dans le Berry, Diocèse de Bourges, Parlement de Paris, Intendance & Election de Bourges, a 218 habitans. Cette Paroisse est située à vingt-deux lieus de Bourges, & comprend dans son district le Château de Maubranche, que l'on croit avoir été bâti vers l'an 1270. L'on a trouvé auprès de ce Château deux anciennes Inscriptions, qui font juger que les Romains ont autrefois habité cet endroit. L'on voit aussi à trois cens pas du Château une Chapelle dédiée à Notre-Dame de Liefé & de Consolation; où il vient tous les jours un grand concours de Pelerins, depuis l'an 1620. qu'elle a été bâtie.

MOULINS, dans le Berry, Diocèse de Bourges, Parlement de Paris, Intendance de Bourges, Election de Châteauroux, a 680 habitans.

MOULINS, dans la Bretagne, Diocèse & Parlement de Rennes, Intendance de Nantes, Recette de Rennes, a 268 habitans.

MOULINS, dans le Poitou, Diocèse de la Rochelle, Parlement de Paris, Intendance de Poitiers, Election de Mauléon, a 345 habitans.

MOULINS, dans la Champagne, Diocèse d'Auxerre, Parlement & Intendance de Paris, Election de Tonnerre, a 303 habitans.

MOULINS, dans la Champagne, Diocèse de Reims, Parlement de Paris, Intendance de Châlons, Election d'Épernay, a 335 habitans.

les MOULINS-Douzi, dans la Touraine, de la Paroisse de Lerrin.

les MOULINS de Merry sur Seine, dans la Champagne, Diocèse de Troyes, Parlement de Paris, Intendance de Châlons, Election de Troyes, a 214 habitans. C'est une des quatre Baronies de l'Évêché de Troyes, dont les Seigneurs sont obligés de porter l'Évêque le jour de son entrée.

MOULINS, dans la Normandie, Diocèse de Séez, Parlement de Roüen, Intendance d'Alençon, Election d'Argentan, a 455 habitans.

MOULINS, dans la Flandre, Diocèse de Cambrai, Parlement de Douay, Intendance de Maubeuge, Gouvernement du Quesnoy, a 140 habitans.

MOULINS-Engilbert, Ville, dans le Nivernois, Diocèse d'Autun, Parlement de Paris, Intendance de Moulins, Election de Nevers, a 293 habitans. Cette Ville est à huit lieus de Decize; c'est une des Châtellenies du Duché de Nevers, Siège d'un Grenier à sel. Elle est située au pied des montagnes du Morvan, à deux lieus de Château-Chinon. Il y a un Chapitre dans son Eglise Paroissiale; les Picpuces & les Ursulines y ont un Couvent. Cette Ville a un Hôtel de Ville; les habitans sont propres au commerce & au travail. M. le Duc de Nevers en est Seigneur.

MOULIS, dans la Guienne, Diocèse, Parlement, Intendance & Election de Bordeaux, a 550 habitans.

MOULIS, dans le bas Languedoc, Diocèse d'Alais, Parlement de Toulouse, Intendance de Montpellier, Recette d'Alais, a 293 habitans.

MOULIS, dans le haut Languedoc, Diocèse de Montauban, Parlement & Intendance de Toulouse, Election de Montauban, a 159 habitans.

MOULLE, dans l'Artois, Diocèse de S. Omer, Parlement de Paris, Intendance d'Amiens, Gouvernance d'Arras, Bailliage & Recette de S. Omer, a 195 habitans.

MOULLINES, dans la Normandie, Diocèse d'Avranches, Parlement de Roüen, Intendance de Caën, Election de Mortain, a 412 habitans.

le MOULON, petite Riviere du Berry, qui se jette dans la riviere d'Eure.

MOULON, dans le Gâtinois, Diocèse de Sens, Parlement & Intendance de Paris, Election de Nemours, a 480 habitans.

MOULONS, dans la Saintonge, Diocèse de Saintes, Parlement de Bordeaux, Intendance de la Rochelle, Election de Saintes, a 220 habitans.

MOULT, dans la Normandie, Diocèse de Bayeux, Parlement de Roüen, Intendance & Election de Caën, a 372 habitans.

MOULURE, Forêt de huit mille cent soixante-dix arpens, dans la Maîtrise de Pamiers.

MOUNES & Garimont, dans le Comté & du Diocèse de Comenges, Parlement de Toulou-

se, Intendance d'Auch, Election de Comenges, a 360 habitans.

les **MOUNEYROUX**, dans la Marche, Diocèse de Limoges, Parlement de Paris, Intendance de Moulins, Election de Gannat, a 310 habitans. Ce lieu est une Collecte située partie en plaine, partie en monticules: terres fertiles à seigle: bled noir, orge, avoine & raves: les foins y sont bons de même que les pacages, & suffisans pour la nourriture des bestiaux, dont on fait commerce. Les habitans sont assez commodes. M. Peyraud des Bâtisses en est Seigneur.

**MOUNIER**, Forêt, d'onze cens cinquante-cinq arpens & demi, de la Mairisie de S. Pons.

**MOUNISME**, enclavé dans le Limosin, Diocèse de Limoger, Parlement de Bordeaux, Intendance & Election de Limoges, a 215 habitans.

**MOURBACK**, dans le Diocèse de Basse, est l'Abbaye la plus considérable de l'Alsace en antiquité & en dignité. L'Abbé étoit autrefois Prince de l'Empire, & avoit séance en cette qualité aux Diètes entre les Principaux de l'Allemagne. Ses Domaines étoient si étendus que la Ville de Lucerne en Suisse lui appartenoit. Elle a été changée pour d'autres biens en Alsace. Les Evêques de Strasbourg & les Archiducs ont toujours affecté de s'en faire nommer Abbé, à cause de la préséance aux Etats, qui pouvoit leur appartenir en cette qualité.

A l'égard de l'antiquité de cette Abbaye, sa fondation est de 724. & se rapporte à Albehard ou Eberhard, Duc de Maube, fils d'Adelbert & frere du Roy Mazou. Cette Maison est aujourd'hui comprise dans les terres cédées au Roy: ainsi elle n'a plus aucun rapport avec l'Empire. On y suit la Regle de S. Benoit, & l'usage de n'y recevoir que des Nobles de seize générations paternelles & maternelles. L'Abbé est Seigneur des Villes de Gibeiller, Wattriller, S. Amarin, & de sa vallée entiere, ainsi que de plusieurs autres terres. Il habitoit d'abord dans le Château de Gibeiller qui a été détruit par les Suedois. Les revenus de l'Abbaye consistent en grains, en vins & en pâturages, & ont été affermez dans les dernieres années trente-six mille livres. On voit par les anciens Registres qu'il n'étoit point permis aux Religieux de proceder à l'élection d'un Abbé, sans requérir les Commissaires de la Regence établis à Ensisheim pour les Archiducs. C'est à présent le Roy qui nomme les Commissaires qui y assistent de sa part. Les Religieux en leur présence choisissent trois personnes, & dressent un procès verbal de la pluralité des voix sur les trois qui ont cet avantage, & sur ce procès verbal le Roy choisit celui des trois qu'il juge à propos par un Brevet expédié. Cette regle s'observe dans toutes les autres Abbayes d'Alsace. L'Abbaye de Lune au Comté de Bourgogne est à présent unie à celle de Mourback, quoiqu'elle en fût autrefois séparée.

**MOURCOURT**, dans la Flandre Vallonne, Diocèse de Tournay, Parlement de Douay, Intendance & Subdelegation de Lille, a 25 habitans.

**MOUREILLES**, *Morolia*, *Abbatia Beata Maria de Morollis*, Abbaye d'Hommes, Ordre premierement de S. Benoît, puis de Cîteaux, Filie de Clairvaux. Elle est située près de la mer, dans les marais du Poitou, au Diocèse autrefois de Maillezais, à présent de la Rochelle, dans une Paroisse nommée sainte Radegonde, distante à cinq lieues de la Rochelle & à deux de Luçon. On tient pour ses Fondateurs les Seigneurs de

Triayze; mais on ignore en quel tems cette fondation a été faite. Au reste cette Abbaye, dont l'enceinte très grande fait connoître que les enfans de S. Bernard y furent en très-grand nombre, existoit déjà l'an 1109. puisque cette année-là elle donna la naissance au Monastere de Breuil-Groland; *Bolio Grolandi*. Et il est probable que l'an 1132. auquel on place ordinairement la fondation de Mourselles, est bien plutôt l'époque de son aggrégation à l'Ordre de Cîteaux. Dans la suite cette Abbaye fut détruite par les Héretiques; mais Denis Goudouin Prieur de cette Maison en fit d'autres réparations renouveler les voutes de l'Eglise, dont l'an 1699. le 19 Novembre Messire Charles Magdelene frezeau de la Frezeliere, Evêque de la Rochelle fit la dédicace. Ce Monastere fut rétabli & s'embellit tous les jours de plus en plus par les foins de D. Jacques Godel qui en est Prieur, & qui avec un zele admirable les traces de feu Dom Nicolas Maillet, qui peut être regardé, à juste titre, comme le Restaurateur de Mourselles. On y compte vingt-six Abbez jusqu'en 1693.

**M O U R E T** - la Chapelle, dans le Roüergue, Diocèse de Rodex, Parlement de Toulouse, Intendance de Montauban, Election de Villefranche, a 195 habitans.

**M O U R E U I L L E**, dans l'Anvergne, Diocèse de Clermont, Parlement de Paris, Intendance & Election de Riom, a 169 habitans.

**M O U R E U X**, dans le Bearn, Diocèse de Lescar, Parlement de Pau, Intendance d'Auch, Sénéchaussée & Recette d'Orbez, a 390 habitans.

**M O U R G O U X**, dans la Marche, Diocèse de Limoges, Parlement de Paris, Intendance de Moulins, Election de Gueret, a 184 habitans.

**M O U R L E N S**, dans le Comté & du Diocèse de Comenges, Parlement de Toulouse, Intendance d'Auch, Election de Comenges, a 86 habitans.

**M O U R M A N D**, Bourg, dans le Forez, Diocèse de Lion, Parlement de Paris, Intendance de Lion, Election de S. Etienne, a 2260 habitans.

**M O U R M A N D**, dans la Franche-Comté, Diocèse, Parlement & Intendance de Besançon, Bailliage & Recette de Salins, a 25 habitans.

**M O U R M E L O N S** - le Grand, dans la Champagne, Diocèse de Reims, Parlement de Paris, Intendance de Châlons, Election de Reims, a 326 habitans. La Cure vaut quatre ou cinq cens livres.

**M O U R M E L O N S** - le Petit, dans la Champagne, Diocèse de Reims, Parlement de Paris, Intendance de Châlons, Election de Reims, a 240 habitans.

**M O U R N E D E**, dans le bas Armagnac, Diocèse d'Auch, Parlement de Toulouse, Intendance d'Auch, Election d'Astarac, a 214 habitans.

**M O U R O U**, Bourg, dans la Nrie, Diocèse de Meaux, Parlement & Intendance de Paris, Election de Coulomiers, a 1178 habitans.

**M O U R R E T**, dans l'Arrois, Diocèse d'Arras, Parlement de Paris, Intendance d'Amiens, Gouvernance d'Arras, Bailliage & Recette d'Hesdin, a 111 habitans.

**M O U R S**, dans le Dauphiné, Diocèse de Vienne, Parlement & Intendance de Grenoble, Election de Vienne, a 460 habitans.

**M O U R S**, dans l'Isle de France, Diocèse, Parlement, Intendance & Election de Paris, a 95 habitans.

**M O U R T E R O U X**,

**M O**  
dans la  
de Paris  
Gueret,  
Sieur de  
en font  
**M O**  
cèse, Par  
a 184 habi  
& Maden

**M O**  
guedoc,  
cette de  
**M O**  
cèse de M  
Toulouse  
tans.

**M O**  
Diocèse d  
de Borde  
tans.

**M O**  
guedoc, l  
de Toulou

**M O**  
Diocèse d  
rendance d  
habitans.

**M O**  
cèse d'Uzè  
de Montp  
**M O**

Limoges,  
Limoges,  
**M O**  
Cahors, P  
Montauban  
tans.

**M O**  
Diocèse de  
dance & E  
**M O**

Diocèse de  
dance & E  
**M O**

de S. Flour  
Riom, Ele  
**M O**

**M O**  
Bourges, P  
ges, Electi  
**M O**

**M O**  
de Narbon  
de Mont  
habitans.

**M O**  
pens quinze  
**M O**

Poitiers, P  
tiers, Elect  
la **M O**

de Séz, P  
leçon, Ele  
**M O**

Parlement d  
cette de Re  
**M O**  
cèse de Ro  
de Rotien  
a 564 habit  
**M O**  
cèse de Sen  
Election de

Tome

ette fonda-  
dont l'en-  
nfans de  
mbre, exif-  
à elle don-  
Groland ;  
un 152. an-  
de Mou-  
aggrégation  
re Abbaye  
Denis Ge-  
r'autres ré-  
glife, dont  
Charles Map-  
bèque de la  
e le rétablit  
plus par les  
ieur, & fuit  
ieu Dom Ni-  
à juftie tire,  
On y compte  
le Rotiergue,  
ouloufe, In-  
de Villefran-  
vergne, Dio-  
is, Intendan-  
ans.  
Diocèfe de  
ance d'Auch,  
a 290 habi-  
rche, Diocèfe  
Intendance de  
habitans.  
é & du Dio-  
ouloufe, Inten-  
ges, a 86 ha-  
le Forez, Dio-  
s, Intendance  
a 2260 habi-  
nche-Comté,  
de Befançon,  
habitans.  
nd, dans la  
Parlement de  
tion de Reims,  
e ou cinq cens  
dans la Cham-  
neut de Paris,  
Reims, a 240  
Armagnac, Dio-  
ufe, Intendance  
abitans.  
rie, Diocèfe  
ance de Paris,  
abitans.  
Diocèfe d'Arras,  
Amiens, Gou-  
cette d'Heftin,  
Diocèfe de Vien-  
Grenoble, Elec-  
ance, Diocèfe,  
de Paris, a 95  
RTEROUX,

**MOURTEROUX** & la Forêt du Temple, dans la Marche; Diocèfe de Limoges, Parlement de Paris; Intendance de Moulins, Election de Gueret, a 480 habitans. La Dame de Firon, le Sieur de Monnair & le Commandeur de Viviers en font Seigneurs.

**MOURVILLE**, dans la Normandie, Diocèfe, Parlements, Intendance & Election de Roüen, a 185 habitans. Les Religieux de S. Ouen de Roüen & Mademoifelle de la Halle en font Seigneurs.

**MOURVILLES-Hautes**, dans le haut Languedoc, Diocèfe, Parlement, Intendance & Recette de Touloufe, a 446 habitans.

**MOUSAC**, dans le haut Languedoc, Diocèfe de Montauban, Parlement & Intendance de Touloufe, Election de Montauban, a 840 habitans.

**MOUSEC** & Poutarnaud, dans le Perigord, Diocèfe de Perigueux, Parlement & Intendance de Bordeaux, Election de Perigueux, a 810 habitans.

**MOUSIEYS-les-Cordes**, dans le haut Languedoc, Diocèfe d'Alby, Parlement & Intendance de Touloufe, Recette d'Alby, a 555 habitans.

**MOUSIRENES**, Bourg, dans le Poitou, Diocèfe de la Rochelle, Parlement de Paris, Intendance de Poitiers, Election de Fontenay, a 612 habitans.

**MOUSSAC**, dans le bas-Languedoc, Diocèfe d'Uzès, Parlement de Touloufe, Intendance de Montpellier, Recette d'Uzès, a 408 habitans.

**MOUSSAC**, dans le Limofin, Diocèfe de Limoges, Parlement de Bordeaux, Intendance de Limoges, Election de Tulle, a 225 habitans.

**MOUSSAC**, dans le Quercy, Diocèfe de Cahors, Parlement de Touloufe, Intendance de Montauban, Election de Cahors, a 260 habitans.

**MOUSSAC** fur Garrempe, dans le Poitou, Diocèfe de Poitiers, Parlement de Paris, Intendance & Election de Poitiers, a 750 habitans.

**MOUSSAC** fur Vienné, dans le Poitou, Diocèfe de Poitiers, Parlement de Paris, Intendance & Election de Poitiers, a 228 habitans.

**MOUSSAGES**, dans l'Auvergne, Diocèfe de S. Flour, Parlement de Paris, Intendance de Riom, Election de S. Flour, a 760 habitans.

**MOUSSAIS**, dans le Bourbonnois, Diocèfe de Bourges, Parlement de Paris, Intendance de Bourges, Election de S. Amand, a 108 habitans.

**MOUSSAN**, dans le bas Languedoc, Diocèfe de Narbonne, Parlement de Touloufe, Intendance de Montpellier, Recette de Narbonne, a 489 habitans.

**MOUSSANS**, Bois, de fix cens foixante arpens quinze perches, dans la Mairrie de S. Pons.

**MOUSSAY**, dans le Poitou, Diocèfe de Poitiers, Parlement de Paris, Intendance de Poitiers, Election de Châtelleraut, a 102 habitans.

la **MOUSSE**, dans la Normandie, Diocèfe de Séz, Parlement de Roüen, Intendance d'Alençon, Election de Falaise, a 42 habitans.

**MOUSSE**, dans la Bretagne, Diocèfe & Parlement de Rennes, Intendance de Nante, Recette de Rennes, a 219 habitans.

**MOUSSEAUX**, dans la Normandie, Diocèfe de Roüen, Parlement de Paris, Intendance de Roüen, Election de Chaumont & Magny, a 564 habitans.

**MOUSSEAUX**, dans la Champagne, Diocèfe de Sens, Parlement & Intendance de Paris, Election de Nogent, a 178 habitans.

**MOUSSEAUX**, dans la Normandie, Diocèfe de Lifieux, Parlement & Intendance de Roüen, Election de Pont-l'Evêque, a 142 habitans.

**MOSSEUT-la-Chapelle**, dans le Rotiergue, Diocèfe de Rodez, Parlement de Touloufe, Intendance de Montauban, Election de Rodez, a 210 habitans.

**MOSSEY**, dans le pays Meffin, Diocèfe, Parlement, Intendance & Recette de Metz, a 164 habitans.

**MOSSEY** & le Hameau de Roche, dans la Champagne, Diocèfe de Troyes, Parlement de Paris, Intendance de Châlons, Election de Troyes, a 215 habitans.

**MOUSSIE** en Laigne, dans la Flandre, Diocèfe de Cambrai, Parlement de Douay, Intendance & Gouvernance de Maubeuge, a 75 habitans.

**MOUSSIERE**, dans la Franche-Comté, Diocèfe, Parlement & Intendance de Befançon, Bailliage & Recette de Dôle, a 50 habitans.

**MOUSSON**, Voyez Mouzon.

**MOUSSONS**, Bois, de cent huit arpens, de la Mairrie de S. Pons.

**MOUSSOULENS**, Bourg, dans le haut Languedoc, Diocèfe de Carcaffonne, Parlement & Intendance de Touloufe, Recette de Carcaffonne, a 399 habitans.

**MOUSSY**, dans la Champagne, Diocèfe de Reims, Parlement de Paris, Intendance de Châlons, Election d'Eprenay, a 555 habitans.

**MOUSSY**, dans le Nivernois, Diocèfe de Nevers, Parlement de Paris, Intendance de Moulins, Election de Nevers, a 245 habitans. C'est une Paroiffe fituée en plaine; terres d'un mediocre rapport, à froment, feigle & méteil: les pacages ferrez, les foins peu abondans: quelques bois taillis, dont on fait du bois de moule pour Paris. Elle appartient à Madame la Comteffe de Bulleau.

**MOUSSY-Bariot**, dans le Vexin, Diocèfe de Roüen, Parlement & Intendance de Paris, Election de Pontoise, a 114 habitans.

**MOUSSY-le-Neuf**, *Montiacum Novum*, dans l'ifle de France, Diocèfe, Parlement, Intendance & Election de Paris, a 650 habitans.

**MOUSSY-le-Vieil**, dans la Brie, Diocèfe de Meaux, Parlement & Intendance de Paris, Election de Meaux, a 558 habitans.

**MOUSTER**, dans le Poitou, Diocèfe de Poitiers, Parlement de Paris, Intendance & Election de Poitiers, a 905 habitans.

**MOUSTEY**, dans le Basadois, Diocèfe de Bafas, Parlement & Intendance de Bordeaux, Election de Condom, a 290 habitans.

**MOUSTIER-d'Hun**, *Monasterium Ageduni*, Bourg, dans la Marche, Diocèfe de Limoges, Parlement de Paris, Intendance de Moulins, Election de Gueret, a 256 habitans. Ce Bourg est à trois lieues de Gueret, au bord de la Creufe. Il y a une ancienne Abbaye, d'où lui vient le nom de Moustier. Cette Abbaye est dédiée à S. Etienne.

Elle est de l'ancienne Congrégation de Cluny, & fa Communauté est de huit ou dix Religieux. Ce lieu est fitué partie en plaine, partie en monticules. Les terres font bonnes à feigle, bled noir, orge, avoine, millet & raves; les pacages font très-bons, les foins meilleurs & plus que fuffifans pour la nourriture des bestiaux gras dont on fait un grand commerce. M. le Duc de la Feuillade, M. Mérigot & les Bénédictins en font Seigneurs.

**MOUSTIER-en-Glemon**, dans le Nivernois, Diocèfe de Nevers, Parlement de Paris,

Intendance de Moulins, Election de Nevers, a 95 habitans.

**MOUSTIER** - Maleard & Bois - l' Amy, dans la Marche, Diocèse de Limoges, Parlement de Paris, Intendance de Moulins, Election de Guercet, a 545 habitans. C'est une Paroisse située en plaine dont les terres seroient très - bonnes si elles estoient cultivées; mais les habitans aiment mieux faire le faux - saunage; les terres sont bonnes à seige, bled noir, avoine, orge & raves; les pacages sont très - bons pour les moutons, dont le commerce seroit bon si les habitans s'y occupoient; les foins sont suffisans; il y a beaucoup de Chataigniers; les habitans commodes. Les sieurs de Lavau, de Briencourt & de Piesfac en sont Seigneurs.

**MOUSTIER - Rouelle**, dans la Marche, Diocèse de Limoges, Parlement de Paris, Intendance de Moulins, Election de Guercet, a 365 habitans. Il y avoit ci - devant un Chapitre qui a été transféré à Aubusson.

**MOUSTIERS, Monasterium**, Ville, dans la Provence, Diocèse de Riez, Parlement & Intendance d'Aix, Siège d'une Vigerie, d'un Baillage, & d'une Recette, a 2630 habitans. Cette Ville est assez grande; elle a pris son nom d'un Monastère que les Moines de Lerins y avoient fondé. Il y a une Chapelle de dévotion dédiée à Notre - Dame de l'Annonciation, entre deux rochers; il y a aussi un Couvent de Servites, c'est le seul qu'il y ait dans la France. Cette Ville est grande & ancienne. Son Eglise Paroissiale est desservie par un Prieur & huit Prêtres séculiers. Cette Ville députa aux Assemblées de la Province. Il y a une Manufacture considérable de porcelaine & de fayance, & une fontaine très - abondante.

**MOUSTIERS**, Bourg, dans la Bretagne, Diocèse de Nantes, Parlement de Rennes, Intendance & Recette de Nantes, a 286 habitans.

les **MOUSTIERS**, dans la Normandie, Diocèse de Cotances, Parlement de Rouen, Intendance de Caën, Election de Carentan, a 606 habitans.

les **MOUSTIERS**, dans la Normandie, Diocèse de Bayeux, Parlement de Rouen, Intendance & Election de Caën, a 272 habitans.

**MOUSTIERS**, dans la Bretagne, Diocèse de Nantes, Parlement de Rennes, Intendance & Recette de Nantes, a 219 habitans.

**MOUSTREJONTS**, dans le Rouergue, Diocèse de Vabres, Parlement de Toulouse, Intendance de Montauban, Election de Milhau, a 198 habitans.

**MOUSTRETS**, Abbaye, Ordre de Prémontré, vaut en tout quatre mille livres de revenu: elle est dans le Diocèse de Châlons en Champagne.

**MOUTADON**, dans la Franche - Comté, Diocèse, Parlement & Intendance de Besançon, Baillage & Recette de Baume, a 140 habitans.

**MOUARDON**, dans le Poitou, Diocèse de Poitiers, Parlement de Paris, Intendance & Election de Poitiers, a 365 habitans.

**MOUETLS**, dans le bas Languedoc, Diocèse de Narbonne, Parlement de Toulouse, Intendance de Montpellier, Recette de Narbonne, a 87 habitans.

le **MOUTEROT**, dans la Franche - Comté, Diocèse, Parlement & Intendance de Besançon, Baillage & Recette de Tole, a 65 habitans.

**MONTEVILLE**, dans la Normandie, Diocèse de Lisieux, Parlement & Intendance de Rouen, Election de Pont - l'Evêque, a 268 habitans. M. de

Bonneval de Cerqueux en est Seigneur.

**MOUTHIER**, dans la Franche - Comté, Diocèse, Parlement & Intendance de Besançon, Baillage & Recette d'Ornans, a 800 habitans.

le **MOUTHIER**, dans le Limousin, Diocèse de Tulle, Parlement de Bordeaux, Intendance de Limoges, Election de Tulle, a 378 habitans.

**MOUTHIER**, dans la Bourgogne, Diocèse de Besançon, Parlement & Intendance de Dijon, Baillage & Recette de Châlons, a 274 habitans. Il y a un Prieur de l'Ordre de S. Benoît.

**MOUTHIER** - Saint - Jean, *Reomens, Reomur, Reomaense Monasterium*, ou *Monasterium Sancti Joannis Reomaensis*; Bourg, dans la Bourgogne, Diocèse de Langres, Parlement & Intendance de Dijon, Baillage & Recette de Semur en Auxois, Grenier à sel de Montbard, a 395 habitans. C'est pays de plaines, de montagnes & de vignes. Ce Bourg est arrosé par un ruisseau nommé Réaumur, qui vient de Corfan. Il y a une Mairie & une Abbaye d'Hommes, Ordre de S. Benoît, autour de laquelle s'est formé ce Bourg qui en retient le nom. Elle a été bâtie par le saint Abbé Jean, dans l'emplacement que lui donnerent à cet effet Hilarius & Quêta, c'est - à - dire, S. Hilaire & Sainte Tranquille ses pere & mere. Clovis en confirma l'établissement l'année même qu'il embrassa le Christianisme; Patientius tenant pour lors le Siège Episcopal de Langres c'est - à - dire, vers l'an 500. Le saint Abbé fut dix - huit mois absent de ce Monastère & s'étoit couché pendant cet intervalle dans l'Isle de Lerins, mais S. Grégoire seizième Evêque de Langres l'en fit revenir. Jean reprit la conduite du Monastère. Il trouva ces Religieux très - incommodés par la disette d'eau qui leur manquoit. Un baillique, serpent affreux, infectoit celle d'un puits profond dont on se servoit auparavant. Jean tute le monstre, & rendit l'eau potable. Il mourut âgé de cent vingt ans le 28. de Janvier, sans aucune altération ni de sa vue ni de ses dents. S. Sylvestre dont on fait la fête le 15. Avril lui succéda. S. Guillaume Abbé de Dijon y mit ensuite une réforme, puis la Règle de S. Benoît y fut introduite. Il y a aujourd'hui douze Religieux qui ont six mille livres de revenu. L'Abbé en a dia mille livres, & il est Seigneur du lieu & Collateur de la Cure.

**MOUTIERS**, Bourg, dans le Gâtinois, Diocèse d'Auxerre, Parlement de Paris, Intendance d'Orléans, Election de Gien, a 1252 habitans.

**MOUTIERS**, Abbaye, de l'Ordre de Cîteaux, dans la Champagne, Diocèse de Châlons. Elle a vingt - une mille livres de revenu, dont l'Abbé en tire quinze mille livres.

**MOUTIERS**, Bourg, dans le Perche, Diocèse de Chartres, Parlement de Paris, Intendance d'Alençon, Election de Mortagne, a 800 habitans.

**MOUTIERS**, dans la Beauce, Diocèse de Chartres, Parlement de Paris, Intendance d'Orléans, Election de Chartres, a 445 habitans.

**MOUTIERS - André**, Abbaye, de l'Ordre de S. Benoît, Diocèse de Châlons, Congrégation de S. Vannes. Elle est de treize - une mille livres, dont vingt mille livres appartiennent à l'Abbé. Cette maison reconnoît pour fondateur le Roy Chilperic en 685. Il y avoit autrefois ce qu'on appelloit Louange perpétuelle, c'est - à - dire, Office continué, qui étoit partagé entre deux Couvents d'hommes & de filles.

les **MOUTIERS**, dans la Normandie, Diocèse de Sées, Parlement de Rouen, Intendance

d'Alençon, Parlement de Paris, Intendance de Sées, Election de Sées, a 200 habitans. M. de Sées en est Seigneur.

L'on y

les M

Malefici

Parleme

tion des

MO

gne, D

tendance

hould

dre de C

MOU

Abbaye c

gation de

au Diocè

un lieu ap

sous le voi

fois de S.

Mailleau

ce Monast

par le D

ouff G

& d'Agne

Philippe

qu'il ambe

accorda au

bé dans k

Quoi qu'il

me oblige

postérieure

clairement

gise de S.

voir le P

apostolic

re n'étoient

on le voit

me. Mais d

la conduite

particulière

mit un Abb

l'ordre du

veut que c

mette en p

l'an 1096. l

Urban II.

aché, c'est

Monastier-ne

Dédicace de

l'Evangeliste

Duc Guy - G

Monastère

des Calende

Louis le Je

en présence

pieux fonda

natère d'une

de Venise; e

cette fameu

dans son Ch

Chapitre de

née suivante

l'Abbé trois

l'histoire de

aujourd'hui.

MOUS

Diocèse de

dance de B

tans.

MOUS

die, Diocèse

tendance d'A

habitans.





Diocèse de Beauvais, Parlement & Intendance de Paris, a 1676 habitans.

**MOUY**, dans la Picardie, Diocèse de Laon, Parlement de Paris, Intendance de Soissons, Election de Laon, a 600 habitans.

**MOUYRAS**, dans l'Agenois, Diocèse d'Agen, Parlement & Intendance de Bordeaux, Election d'Agen, a 272 habitans.

**MOUZA**, dans le haut Languedoc, Diocèse de Carcaffonne, Parlement & Intendance de Toulouse, Recette de Carcaffonne, a 115 habitans.

**MOUZAINS**, dans le Perigord, Diocèse de Sarlat, Parlement & Intendance de Bordeaux, Election de Sarlat, a 781 habitans.

**MOUZAY**, Bourg, dans la Touraine, Diocèse de Tours, Parlement de Paris, Intendance de Tours, Election de Loches, a 320 habitans. Ce lieu est au bord de la riviere de Clisse près de Loches. C'est une Paroisse dont la Cure est à la collation de l'Abbé de Beaulieu.

**MOUZEIL**, dans la Bretagne, Diocèse de Nantes, Parlement de Rennes, Intendance & Recette de Nantes, a 390 habitans.

**MOUZENT**, dans le haut Languedoc, Diocèse de Lavaur, Parlement & Intendance de Toulouse, Recette de Lavaur, a 433 habitans.

**MOUZON**, dans la Champagne, situé à la jonction des deux ruisseaux, qui forment la riviere d'Aisne.

**MOUZON**, *Mosomagus*, *Mosomus*, Ville, sur les frontieres de Champagne, Diocèse de Reims, Parlement de Metz, Intendance de Châlons, Chef-lieu d'une Prevôté, d'un Bailliage & d'une Recette, a 2090 habitans. Cette Ville est située sur la Meuse; les Archevêques de Reims la tenoient noblement en franc-aleu, sans reconnoître pour Mouzon aucun Souverain, parce qu'elle étoit hors du Royaume de France. Charles V. l'acquit d'eux en échange de la Châtellenie de Velly en Soissonnois, l'an 1379. Ce Prince y établit une Justice Souveraine; mais Louis XIII. l'a soumise au Parlement de Metz & y a laissé un Présidial. Il y a une Abbaye d'Hommes de l'Ordre de S. Benoit, & de la Congrégation de S. Vanne. Cette Abbaye fut fondée en 920. par Hervé Archevêque de Reims, qui dispersa des Chanoines qui occupoient cette Eglise, & y mit des Religieux de l'Abbaye de S. Denis. Elle avoit été occupée auparavant par des Religieuses, qui avoient été obligées de l'abandonner, à cause des guerres qui avoient dépeuplé le pays. L'Eglise est parfaitement bien bâtie; l'on a tenu plusieurs Conciles à Mouzon. L'Abbé jouit de quinze mille livres, & les Religieux de douze mille livres, pour le nombre de vingt-cinq Religieux.

Cette Ville fait partie du Gouvernement Militaire de Sedan; elle étoit autrefois très-forte, mais on l'a démantelée en 1671. Lorsque Charles-Quint vint faire le siège de Mezieres, il prit cette place que le Chevalier Bayard, qui avoit soutenu le siège de Mezieres, reprit peu de tems après. Ses habitans ont toujours passé pour être très-braves, comme il parut dans une bataille qu'ils donnerent contre les habitans de Bouillon en 1548. où ils taillèrent en pieces l'armée de ceux-ci, qui l'année suivante, secours par l'Evêque de Liège, assiègerent la Ville de Mouzon. Ils la prirent après une vigoureuse résistance & la saccagerent. Cette Ville est située au pied d'un coteau chargé de vignes; les environs sont aussi abondans en grains, & il y a de belles prairies, dont les pâturages sont fort gras.

On y fait beaucoup de serges, façon de Berry, que les Lorrains enlèvent. La Forêt Royale de Mouzon est considérable.

## M O Y

**MOY A U X**, Vicomté, dans la Normandie, Diocèse de Lisieux, Parlement de Rouen, Intendance d'Alençon, Election de Lisieux, a 1290 habitans.

**MOYDANS**, dans le Dauphiné, Diocèse de Gap, Parlement & Intendance de Grenoble, Election de Gap, a 510 habitans.

**MOY-DIÉU**, dans le Dauphiné, Diocèse de Vienne, Parlement & Intendance de Grenoble, Election de Vienne, a 710 habitans.

**MOYEN**, *Mediomus* ou *Arca Media*, dans le pays Messin, Diocèse de Toul, Parlement & Intendance de Metz, Bailliage & Recette de Vic, a 215 habitans. L'Evêque est Seigneur de cette Paroisse; elle étoit autrefois fortifiée; mais ses fortifications ont été rasées.

**MOYENCOURT**, dans la Picardie, Diocèse d'Amiens, Parlement de Paris, Intendance & Election d'Amiens, a 500 habitans. Cette Terre appartient à M. du Châtelet.

**MOYENCOURT**, dans la Picardie, Diocèse de Noyon, Parlement de Paris, Intendance de Soissons, Election de Noyon, a 140 habitans. Il y a un Couvent de deux ou trois Cordeliers qui desservent la Cure.

**MOYENNEVILLE**, dans la Picardie, Diocèse d'Amiens, Parlement de Paris, Intendance d'Amiens, Election de Mondidier, a 78 habitans.

**MOYENNEVILLE**, dans l'Artois, Diocèse d'Arras, Parlement de Paris, Intendance d'Amiens, Gouvernance d'Arras, Bailliage & Recette de Bapaume, a 127 habitans.

**MOYENVILLE-le-Jouffain**, dans la Beauce, Diocèse de Chartres, Parlement de Paris, Intendance d'Orléans, Election de Chartres, a 112 habitans.

**MOYON**, dans la Normandie, Diocèse de Caen, Parlement de Rouen, Intendance de Caen, Election de S. Lo, a 1020 habitans.

**MOYRANS**, dans le Dauphiné, Diocèse de Vienne, Parlement & Intendance de Grenoble, Election de Romans, a 160 habitans.

**MOYRAZEZ**, Ville, dans la Roiergue, Diocèse de Rodez, Parlement de Toulouse, Intendance de Montauban, Election de Villefranche, a 568 habitans.

**MOYRENON**, Abbaye, de l'Ordre de S. Benoit, dans le Diocèse de Châlons; vaut douze mille livres, dont l'Abbé en tire sept mille livres.

**MOYRIEU**, dans le Dauphiné, Diocèse de Vienne, Parlement & Intendance de Grenoble, Election de Vienne, a 260 habitans.

**MOYTROU**, Bourg, dans le Maine, Diocèse du Mans, Parlement de Paris, Intendance de Tours, Election du Mans, a 480 habitans.

**MOYVILLER**, dans la Picardie, Diocèse de Beauvais, Parlement de Paris, Intendance de Soissons, Election de Clermont, a 485 habitans.

## M U C

**MUCIDAN**, *Mucidanum*, Ville, dans le Perigord, Diocèse de Périgueux, Parlement & Intendance de Bordeaux, Election de Périgueux, a 890 habitans. Cette Ville est à quatre lieues de Bergerac

Bergerac & nistes l'avoit  
MUCI  
cèle, Parli  
tion d'Arq  
MUCI  
cèle, Parli  
tion d'And  
reur Génér  
gneur.  
MUCI

MUDA  
cèle de Mo  
tendance &

MUGN  
d'Autun, Pa  
liage & Re  
Sémar, a 10  
montagne su  
mée la Loge  
laquelle est v  
s un vallon f  
MUGR  
cèle d'Acqs  
d'Auch, Elec

MUHL  
cèle de Basl  
d'Alsace, a

MUIDE  
Parlement  
tion de L  
MUIDO  
d'Amiens, P  
miens, Elec  
MUIDS  
Rouen, Parl  
Election d'A  
en est Seign  
MUIL  
de Noyon,  
Soissons, Elec

MUJOU  
Provence, l  
Intendance  
lecaume, a 2  
une Bulle de  
la MUIR  
Parlement &  
& Recette de  
MUIRE  
cèle de Noy  
de Soissons, E  
Cure vaut cin  
du Chapitre de  
terres bonnes  
dans du Mar  
tres à Noyon

MUISSO  
de Reims, Pa  
lons, Election  
Tome I

Bergerac & à cinq lieues de Périgueux; les Calvinistes l'avoient fortifiée.

**MUCHEDENT**, dans la Normandie, Diocèse, Parlement & Intendance de Rouën, Election d'Arques, à 157 habitans.

**MUCHEGROS**, dans la Normandie, Diocèse, Parlement & Intendance de Rouën, Election d'Andely, à 247 habitans. M. Paviot Procureur Général du Parlement de Rouën, en est Seigneur.

**MUCIC.** Voyez Mussy Souffrin.

## MUD

**MUDARONE**, dans le bas Languedoc, Diocèse de Montpellier, Parlement de Toulouse, Intendance & Recette de Montpellier, à 300 habitans.

## MUG

**MUGNOIS**, dans la Bourgogne, Diocèse d'Auxon, Parlement & Intendance de Dijon, Bailliage & Recette de Châillon, Grenier à sel de Semur, à 160 habitans. Il est situé au pied d'une montagne sur une petite riviere anciennement nommée la Loge, à présent Riviere de Mugnois, sur laquelle est un pont; c'est pays de montagnes. Il y a un vallon fort étranglé & peu de vignes.

**MUGRON**, Ville, dans la Gascogne, Diocèse d'Acs, Parlement de Bordeaux, Intendance d'Auch, Election des Lannes, à 1680 habitans.

## MUH

**MUHLBACH**, dans la haute Alsace, Diocèse de Basle, Conseil Souverain & Intendance d'Alsace, à 225 habitans.

## MUI

**MUIDES**, dans le Blefois, Diocèse de Blois, Parlement de Paris, Intendance d'Orleans, Election de Blois, à 426 habitans.

**MUIDORGE**, dans la Picardie, Diocèse d'Amiens, Parlement de Paris, Intendance d'Amiens, Election de Mondidier, à 258 habitans.

**MUIDS**, dans la Normandie, Diocèse de Rouën, Parlement de Paris, Intendance de Rouën, Election d'Andely, à 465 habitans. M. Cromelin en est Seigneur.

**MUILLE**, dans la Picardie, Diocèse de Noyon, Parlement de Paris, Intendance de Soissons, Election de Noyon, à 115 habitans.

**MUIJOLS**, *Castrum de Muillis*, dans la Provence, Diocèse de Glandève, Parlement & Intendance d'Aix, Viguier & Recette de Guilleaume, à 210 habitans. Il en est fait mention dans une Bulle de Gregoire VII. de l'an 1087.

**la MUIRE**, dans la Franche-Comté, Diocèse, Parlement & Intendance de Besançon, Bailliage & Recette de Lons le Saunier, à 100 habitans.

**MUIRENCOURT**, dans la Picardie, Diocèse de Noyon, Parlement de Paris, Intendance de Soissons, Election de Noyon, à 271 habitans. La Cure vaut cinq cens livres; elle est à la nomination du Chapitre de Noyon; la Taille y est personnelle; les terres bonnes & grains, prez & bois taillis, dépendans du Marquisat de Guiscard. On adresse les lettres à Noyon.

**MUISSON**, dans la Champagne, Diocèse de Reims, Parlement de Paris, Intendance de Châlons, Election de Reims, à 150 habitans.

## MUK

**MUKBACH**, dans la haute Alsace, Diocèse de Basle, Conseil Souverain & Intendance d'Alsace, Bailliage de Marckolsheim, à 168 habitans.

## MUL

le **MULCIEN**, *Meldiclanum* ou *Pagus Meldicianus*, pays d'autour de Meaux, dont il est parlé dans la Legende de S. Ours Evêque de Meaux, au cinquième siècle, & dans celle de S. Patu Chanoine de Meaux, au huitième siècle.

**MULHAUSEN**, dans la basse Alsace, Diocèse de Strasbourg, Conseil Souverain & Intendance d'Alsace, Terres de la Noblesse, à 100 habitans.

**MULLEREY**, dans la Franche-Comté, Diocèse, Parlement & Intendance de Besançon, Recette de Lons le Saunier, à 78 habitans.

**MULSAY**, dans le Blefois, Diocèse de Blois, Parlement de Paris, Intendance d'Orleans, Election de Blois, à 450 habitans.

**MULTZENHARSEN**, dans la basse Alsace, Diocèse de Spire, Conseil Souverain & Intendance d'Alsace, Bailliage & Recette d'Haguenau, Prevôté de Mommenheim, à 65 habitans.

**MULTZIA**, Ville, dans la basse Alsace, Diocèse de Strasbourg, Conseil Souverain & Intendance d'Alsace, Bailliage de Multzig, à 1040 habitans.

**MULTZIG**, dans la haute Alsace, Diocèse de Basle, Conseil Souverain & Intendance d'Alsace, Bailliage de Ribauville, à 172 habitans.

## MUN

**MUN**, dans le Gâtinois, Diocèse de Sens, Parlement & Intendance de Paris, Election de Nemours, à 312 habitans.

**MUNANS**, dans la Franche-Comté, Diocèse, Parlement & Intendance de Besançon, Recette de Vesoul, à 240 habitans.

**MUNCHHOFFEN**, Comté d'Hanau, dans la basse Alsace, Diocèse de Strasbourg, Conseil Souverain & Intendance d'Alsace, Bailliage de Bouxwiller, à 105 habitans.

**MUNCKENHAUSEN**, dans la haute Alsace, Diocèse de Basle, Conseil Souverain & Intendance d'Alsace, Bailliage de Landser, à 174 habitans.

**MUNDOLTSHEIM**, dans la basse Alsace, Diocèse de Strasbourg, Conseil Souverain & Intendance d'Alsace, Terres de la Noblesse, à 172 habitans.

**MUNEIN**, dans le Bearn, Diocèse de Comenges, Parlement de Pau, Intendance d'Auch, Sénéchaussée & Recette de Sauveterre, à 15 habitans.

**MUNEO** & **Nieures**, dans l'Artois, Diocèse de S. Omer, Parlement de Paris, Intendance d'Amiens, Gouvernance d'Arras, Bailliage & Recette de S. Omer, à 157 habitans.

**MUNES**, dans le haut Languedoc, Diocèse d'Alet, Parlement & Intendance de Toulouse, Recette d'Alet, à 55 habitans.

**MUNET**, dans le Berry, Diocèse de Bourges, Parlement de Paris, Intendance de Bourges, Election d'Issoudun, à 245 habitans. Il y a un Prieuré.

**MUNET**, Bois, de sept cens cinquante-six ar-

pens & trois quarts, dans la Maîtrise de Moulins.  
**MUNÉVILLE-la-Bingard**, dans la Normandie, Diocèse de Coutances, Parlement de Roien, Intendance de Caën, Election de Coutances, a 1355 habitans. C'est une très-grande Paroisse, dont M. le Comte de Toulouze est Seigneur, & présente à la Cure, qui vaut près de mille écus; quoique les Religieux du Mont S.-Michel y aient encore un grand trait de dixmes. Les Religieux de l'Abbaye de S. Denis en France y ont aussi plusieurs fonds considérables. Il y a une grande lande qui borde l'Abbaye de Lesfey.

**MUNÉVILLE**, près la mer, dans la Normandie, quatrième Doyenné du premier Archidiaconé du Diocèse de Coutances, Parlement de Roien, Intendance de Caën, Election de Coutances, a 528 habitans. Deux Chanoines y ont leur gros & chacun un Fief. Il y a aussi deux Seigneurs séculiers, dont l'un présente à la Cure, qui est de plus de douze cens livres de rente.

**MUNOT**, dans le Nivernois, Diocèse de Nevers, Parlement de Paris, Intendance de Bourges, Election de la Charité-sur-Loire, a 69 habitans. Ce Village est sur un petit ruisseau sans nom, qui tombe dans la Loire, éloigné d'un quart de lieu de la Charité. La Paroisse est personnelle: la Cure vaut cinq cens livres, à la nomination du Prieur de la Charité; les terres à froment & à vignes, c'est une simple Seigneurie appartenante à M. le Duc de Nevers.

**MUNSTER**, *Monasterium*, Ville, dans la haute Alsace, Diocèse de Basse, Conseil Souverain & Intendance d'Alsace, a 800 habitans. Cette Ville est située dans la vallée nommée de S. Gregoire ou Gregorienthal, au pied des Vauges, sur le Ruisseau de Fach, à trois lieues de Colmar. Elle étoit devenue Ville Imperiale & mise sous la Préfecture d'Hagenau; elle en a été tirée pour être cedée à la France en 1648. par la Paix de Munster. Elle a pris son nom d'une ancienne Abbaye de Bénédictins de la Congrégation de S. Vagne, fondée par Childeric II. fils de Clovis II l'an 660. augmentée & enrichie par Charlemagne & Louis le Debonnaire. M. de la Grange qui en étoit Abbé en a rétabli les bâtimens, & l'a rendu un des plus beaux Monastères de l'Allemagne. Autrefois on n'y recevoit que des Nobles; mais la Réforme y ayant été introduite, a détruit cette coutume. Il y a treize Religieux, & environ quinze mille livres de revenu. On a trouvé autour de Munster des mines de fer & de plomb; mais on n'y travaille pas à présent.

**MUNTZENHEIM**, dans la haute Alsace, Diocèse de Basse, Conseil Souverain & Intendance d'Alsace, Comté d'Horbourg, a 114 habitans.

**MUNVILLER**, dans la haute Alsace, Diocèse de Basse, Conseil Souverain & Intendance d'Alsace, Bailliage de Thann, a 114 habitans.

## M U O

**MUOLÉRIAN**, dans l'Agenois, Diocèse d'Agen, Parlement & Intendance de Bordeaux, Election d'Agen, a 326 habitans.

## M U R

**MUR**, dans le Blefois, Diocèse de Blois, Parlement de Paris, Intendance d'Orléans, Election de Romorantin, a 812 habitans.

**MUR de Barez**, Ville, dans le Rostringue, Diocèse de Rodez, Parlement de Toulouse, Intendance de Montauban, Election de Rodez, a

106 habitans. Il y a une Collegiale, dont le Chapitre est composé d'un Doyen, d'un Sacristain, de dix Chanoines & de douze Semiprebendes, qui n'ont ensemble que deux mille cinq cens livres. Il y a encore des Cordeliers & des Claristes.

**MUR & Castagnède**, dans le Bearn, Diocèse de Comenges, Parlement de Pau, Intendance d'Auch, Sénéchaussée de Sauveterre, a 128 habitans.

**MUR & S. Cauce**, dans la Bretagne, Diocèse de Quimper, Parlement de Rennes, Intendance de Nantes, Recette de Quimper, a 160 habitans.

**MURADES**, dans l'Auvergne, Diocèse de S. Flour, Parlement de Paris, Intendance de Riom, Election de S. Flour, a 492 habitans.

**MURALET**, dans le Comté & du Diocèse de Comenges, Parlement de Toulouse, Intendance d'Auch, Election de Comenges, a 306 habitans.

**MURASSON**, Bourg, dans le Rostringue, Diocèse de Vâbres, Parlement de Toulouse, Intendance de Montauban, Election de Milhaud, a 287 habitans.

**MURAT**, Ville, Vicomté, dans l'Auvergne, Diocèse de S. Flour, Parlement de Paris, Intendance de Riom, Election de S. Flour, a 2380 habitans. Elle est Siège d'un Bailliage & d'une Maîtrise des Eaux & Forêts & d'une Prévôté Royale, qui ressortit au Bailliage de Vic en Carladéz. Elle est située au bord du Torrent d'Allangon, au pied du Mon-Cantal, sur lequel il y avoit un Château. Sa Paroisse est Bredou, Prieuré, qui est entre les deux Ruisseaux qui forment l'Alagnon; elle est fort étendue & tient plus d'une lieue & demie de long.

Il y a dans la Ville de Murat un petit Chapitre dédié à Notre-Dame, dont les Canoniers font d'un petit revenu. Elle étoit autrefois du Domaine du Roy. La plupart des habitans de Murat sont Chaudronniers, l'on y fait aussi beaucoup de dentelles, façon d'Angleterre.

**MURAT**, dans le Basadois, Diocèse de Basse, Parlement & Intendance de Bordeaux, Election de Condom, a 550 habitans.

**MURAT**, dans la Marche, Diocèse de Limoges, Parlement de Paris, Intendance de Moulins, Election de Gueret, a 50 habitans. C'est une petite Collecte, située en pays de montagnes, à deux lieues de Gueret; terres de peu de rapport à seigle, bled noir, orge & avoine: les pacages & les foins sont bons & suffisans pour la nourriture & l'engrais des bestiaux, dont on fait quelque commerce: il y a une grande forêt appartenante au Seigneur. Les habitans sont peu commodes: il y en a qui sont des sabotiers & des charettes pour l'usage du pays. M. le Comte du Dognon en est Seigneur.

**MURAT**, dans le Bourbonnois, Diocèse de Clermont, Parlement de Paris, Intendance de Moulins, Election de Montluçon, a 336 habitans. C'est une Paroisse située à cinq lieues de Montluçon; les terres y produisent des seigles & avoines: les pacages étendus: les foins abondans & plus qu'il n'en faut pour la nourriture des bestiaux, dont on engraisse une partie pour faire commerce dans les Foires du voisinage. M. le Duc d'Autin en est Seigneur. Il y a une Châtellenie Royale ressortissante à la Sénéchaussée de Moulins.

**MURAT**, dans le Limosin, Diocèse de Limoges, Parlement de Bordeaux, Intendance de Limoges, Election de Tulle, a 190 habitans.

**MURAT**, Forêt, de trois mille sept cens quatre-vingt-deux arpens, dans la Maîtrise des Eaux & Forêts de Lion.

MU  
cité de R  
ce de R  
ans.

MU  
do Lim  
Moulins  
lieu est  
fertiles  
habitans

Berry; l  
bons po  
l'engrais  
moutons  
des prun  
rat Despi

MUR  
cité de l  
de Moul  
tans.

MUR  
pens & u  
rault.

MUR  
MUR  
Parlement  
de Villefr

MUR  
né, Diocè  
de Gremb  
la MU

Senez, Pa  
& Recette

MUR  
Abbaye de  
Neufchâtes  
Certe Abba  
ques de To

ont donné  
une vallée  
sus les ruin  
Ordre.

les MU  
Chartres, P  
tion de Mar

MUR  
Viennne, P  
Election de

MUR  
Dauphiné,  
tendance de  
habitans.

MUR  
Diocèse de  
dance de R  
bitans.

MUR  
un, Parle  
& Recette

Paroisse con  
la Borde-Ro  
pays de plain  
Beaune & d  
sans pont,

MUR  
& du Diocè  
se, Intenda  
a 1100 habit  
tice Royale

Eaux & Fo  
quatre lieues  
le de l'Éloc

ont le Cha-  
Sacristain,  
pendes, qui  
sont livres. Il  
tes.

n, Diocèse  
Intendance  
28 habitans  
ne, Diocè-  
Intendan-  
a 260 habi-

Diocèse de  
ce de Riom,

du Diocèse  
e, Intendan-  
a, 306 habi-

de Roiergue,  
ouloufe, In-  
de Milhaud, a

de l'Auvergne,  
Paris, Inten-  
r, a 230 habi-  
& d'une Maî-  
vôte Royale,  
Carladez. Elle

son, au pied  
de un Château  
est entre les  
n; elle est for-  
emie de long.  
Chapitre dé-  
dicats font d'un  
Domaine du  
rat font Chau-  
de dentelles,

Diocèse de Ba-  
rdeaux, Elec-

Diocèse de Li-  
ance de Mour-  
ans. C'est une  
montagnes, à  
u de rapport à  
les pacages &  
r la nourriture  
& quelque com-  
partenante au  
ommodés: il y  
es pour l'usage  
en est Seigneur.

is, Diocèse de  
Intendance de  
a 336 habitans,  
és de Montlu-  
gès & avoués;  
ondans & plus  
bestiaux, dont  
commerce dans  
d'Autin en est  
Royale ressortif-

Diocèse de Li-  
Intendance de  
90 habitans.  
e sept cens qua-  
altrise des Eaux

Diocèse de Li-  
Intendance de  
90 habitans.  
e sept cens qua-  
altrise des Eaux

MURAT-de-Quaire, dans l'Auvergne, Diocèse de Clermont, Parlement de Paris, Intendance de Riom, Election de Clermont, a 695 habitans.

MURAT-Orfaine, dans la Marche, Diocèse de Limoges, Parlement de Paris, Intendance de Moulins, Election de Gueret, a 138 habitans. Ce lieu est une Paroisse située en plaine: bonnes terres fertiles à seigle, si elles étoient cultivées; mais les habitans les négligent pour faire le faux-saunage ne Berry; les pacages & les foins y sont suffisans & bons pour la nourriture des bestiaux qui y sont & l'engrais de ceux que l'on y élève, sur tout des moutons, dont ils font quelque commerce: il y a des pruniers & autres arbres fruitiers. M. de Murat Despreaux en est Seigneur.]

MURAT-S. - Plauraire, dans la Marche, Diocèse de Limoges, Parlement de Paris, Intendance de Moulins, Election de Gueret, a 113 habitans.

MURATEAU, Bols, de cent dix-huit arpens & un quart, dans la Maîtrise de Montmarault.

MURBACH. Voyez Moubach.

MURÉ, dans P. Beaujollois, Diocèse de Lion, Parlement de Paris, Intendance de Lion, Election de Villefranche, a 543 habitans.

MURÉ & la Meyrie, Ville, dans le Dauphiné, Diocèse, Parlement, Intendance & Election de Grenoble, a 160 habitans.

la MURÉ, dans la Provence, Diocèse de Senes, Parlement & Intendance d'Aix, Viguerie & Recette de Cailleane, a 214 habitans.

MURÉAU, *Miravallis*, dans la Champagne, Abbaye de Prémontrez, qui est située à un lieu de Neufchâteau, & à quatre lieues de Vaucouleurs. Cette Abbaye fut fondée vers l'an 1150. Les Evêques de Toul lui ont fait beaucoup de bien, & lui ont donné la Seigneurie de Midreval. Elle est dans une vallée fort déserte. L'on voit encore au-dessus les ruines d'un Monastère de Filles du même Ordre.

les MURÉAU, dans la Beauce, Diocèse de Chartres, Parlement & Intendance de Paris, Election de Mantres, a 384 habitans.

MURÉILS, dans le Dauphiné, Diocèse de Vienne, Parlement & Intendance de Grenoble, Election de Romans, a 369 habitans.

MURES ou S. Laurent de Mures, dans le Dauphiné, Diocèse de Vienne, Parlement & Intendance de Grenoble, Election de Vienne, a 218 habitans.

MURES ou S. Pol de Murs, dans l'Auvergne, Diocèse de S. Flour, Parlement de Paris, Intendance de Riom, Election de Brioude, a 435 habitans.

MURÉT, dans la Bourgogne, Diocèse d'Autun, Parlement & Intendance de Dijon, Bailliage & Recette de Beaune, a 78 habitans. C'est une Paroisse composée de plusieurs Hameaux: sçavoir la Borde-Roullée, Bourgignon, Aigues, &c. C'est pays de plaine & de vignes; entre les Villes de Beaune & de Soire; il y passe une petite riviere sans pont, mais guéable.

MURÉT, *Murellum*, Ville, dans le Comté & du Diocèse de Comenges, Parlement de Toulouse, Intendance d'Auch, Election de Comenges, a 1100 habitans. Ceste Ville est Siège d'une Justice Royale non ressortissante & d'une Maîtrise des Eaux & Forêts. Elle est située sur la Garonne, à quatre lieues au-dessus de Gascogne, & la principale de l'Election de Comenges, & spulderable

par le siège que Dom Pierre d'Arragon y mit pour les Albigeois en 1213, avec une armée de cent mille hommes. Saint Dominique & l'Evêque de Toulouse, qui étoient enfermez dans cete Ville, appellerent à leur secours le Comte de Montfort, qui trouva moyen d'y faire entrer quelques troupes, avec lesquelles il fit faire le 2. Septembre de la même année, une sortie durant la nuit pendant qu'il attaquoit lui-même le camp. L'effet en fut si heureux, que le Roy d'Arragon y fut tué sur la place avec un grand nombre de ses Capitaines. S. Dominique qui marchoit à la tête des Catholiques portant un Crucifix, fut frappé de trois flèches dans le combat, sans que l'Image du Christ fût offensée. On le conserve encore aux Dominiquains de Toulouse, comme une Relique très glorieuse à ce saint Fondateur de leur Ordre. L'on montre à deux cens pas de Muré les sépultures du Roy d'Arragon & de deux Princes qui furent tuez avec lui; ils sont dans petite Chapelle.

MURÉT, Bourg, dans la Marche, Diocèse de Limoges, Parlement de Bordeaux, Intendance de Limoges, Election de Bourgenais, a 310 habitans. C'est le lieu de la naissance de S. Estienne Fondateur de Grandmont.

MURÉT, Comté, dans la Picardie, Diocèse de Soissons, Parlement de Paris, Intendance & Election de Soissons, a 131 habitans.

MURÉT, dans le bas Languedoc, Diocèse de Mende, Parlement de Toulouse, Intendance de Montpellier, Recette de Mende, a 210 habitans.

MURÉT, dans le Roiergue, Diocèse de Rodez, Parlement de Toulouse, Intendance de Montauban, Election de Villefranche, a 268 habitans.

MURIANETTES, dans le Dauphiné, Diocèse, Parlement, Intendance & Election de Grenoble, a 206 habitans.

MURINAIS, dans le Dauphiné, Diocèse de Vienne, Parlement & Intendance de Grenoble, Election de Romans, a 388 habitans.

MURLES, dans le bas Languedoc, Diocèse de Montpellier, Parlement de Toulouse, Intendance & Recette de Montpellier, a 65 habitans.

MUROL, dans l'Auvergne, Diocèse de Clermont, Parlement de Paris, Intendance de Riom, Election de Clermont, a 280 habitans.

MURON, Bourg, dans la Saintonge, Diocèse de Saintes, Parlement de Bordeaux, Intendance de la Rochelle, Election de S. Jean d'Angely, a 880 habitans.

MURSAUT, dans la Bourgogne, Diocèse d'Autun, Parlement & Intendance de Dijon, Bailliage & Recette de Beaune, a 964 habitans. C'est un vignoble très considérable: ce lieu est au pied d'une montagne: il y passe un petit ruisseau venant de S. Rolin.

MURTUT, dans la Champagne, Diocèse de Reims, Parlement de Paris, Intendance de Châlons, Election de Reims, a 186 habitans.

MURVIEL, Ville, dans le bas Languedoc, Diocèse de Montpellier, Parlement de Toulouse, Intendance & Recette de Montpellier, a 275 habitans.

MURVIEL & Mus, *Altimurium*, Ville, dans le bas Languedoc, Diocèse de Beziers, Parlement de Toulouse, Intendance de Montpellier, Recette de Beziers, a 1320 habitans. Elle est située sur Caulazon, à quatre lieues de Montpellier & à cinq de l'étang de Thau; il y a plusieurs marques d'antiquité.

## MUS

**MUS**, dans le bas Languedoc, Diocèse de Nîmes, Parlement de Toulouse, Intendance de Montpellier, Recette de Nîmes, a 185 habitans.

**MUS**, *Muris*, dans la Provence, Diocèse d'Apt, Parlement & Intendance d'Aix, Viguerie & Recette d'Apt, a 168 habitans.

**MUSCOURT** & Beaugard, dans la Picardie, Diocèse de Laon, Parlement de Paris, Intendance de Soissons, Election de Laon, a 142 habitans.

**MUSINENS**, dans la Bourgogne, Diocèse de Bellay, Parlement & Intendance de Dijon, Bailliage & Recette de Bugey, a 78 habitans.

**MUSNIER-du-Bosé**, dans le bas Languedoc, Diocèse du Puy, Parlement de Toulouse, Intendance de Montpellier, Recette du Puy, a 12 habitans.

**MUSSEGRAS**. Voyez Muchegros.

**MUSSEN**, dans l'Artois, Diocèse de Cambrai, Parlement de Paris, Intendance d'Amiens, Bailliage & Recette d'Aire, a 25 habitans.

**MUSSEOT**, dans la Bourgogne, Diocèse de Langres, Parlement, Intendance, Bailliage & Recette de Dijon, Grenier à sel de Saux-le-Duc, a 138 habitans. Cette Paroisse est située dans un valon fort étroit; la Maison du Bois en dépend.

**MUSSET**, dans le Basadois, Diocèse de Basas, Parlement & Intendance de Bordeaux, Election de Condom, a 146 habitans.

**MUSSEY**, dans la Champagne, Diocèse de Sens, Parlement de Paris, Intendance de Châlons, Election de Joinville, a 480 habitans.

**MUSSICOT**, dans la Champagne, Diocèse de Langres, Parlement de Paris, Intendance de Châlons, Election de Langres, a 15 habitans.

**MUSSICK**, Rivière de l'Alsace, qui prend sa source dans les montagnes de Vauges. Elle est formée de deux ruisseaux qui se joignent à Romervillers, d'où elle passe auprès de la petite Ville de Walsheim, & tombe dans le Canal de la Brusch auprès de Soult.

**MUSSIDAN** ou S. Georges de Mussidan, Ville, dans le Perigord, Diocèse de Perigueux, Parlement & Intendance de Bordeaux, Election de Perigueux, a 1970 habitans.

**MUSSIDAN** ou S. Meard de Mussidan, Ville, dans le Perigord, Diocèse de Perigueux, Parlement & Intendance de Bordeaux, Election de Perigueux, a 1158 habitans.

**MUSSIGNY**, dans la Bourgogne, Diocèse d'Autun, Parlement & Intendance de Dijon, Bailliage, Grenier à sel & Recette d'Arnay-le-Duc, a 144 habitans. Sa situation est fort belle; c'est pays de montagnes & de plaines; l'Evêque de Langres est Collateur de la Cure.

la **MUSSOIRE**, dans la Normandie, Diocèse de Sées, Parlement de Rouen, Intendance & Election d'Alençon, a 165 habitans.

**MUSSY** ou Mucie sous Dun, dans la Bourgogne, Diocèse de Mâcon, Parlement de Paris, Intendance de Dijon, Présidial & Bailliage de Mâcon, Chambre à sel de la Clayette, Recette de Mâcon, a 387 habitans. C'est une Paroisse composée de vingt Hameaux, à quatre lieux de Charrier & Beaujeu.

**MUSSY-la-Fosse**, dans la Bourgogne, Diocèse d'Autun, Parlement & Intendance de Dijon, Bailliage, Grenier à sel & Recette de Semur en

Auxois, a 14 habitans. Ce lieu est situé sur un côteau; la riviere de la None y passe. C'est pays de montagnes. L'Evêque d'Autun est Collateur de la Cure.

**MUSSY-l'Evêque**, Ville, dans la Champagne, Diocèse de Langres, Parlement de Paris, Intendance de Châlons, Election de Bar-sur-Aube, a 1033 habitans. Elle est Siège d'un Grenier à sel du département de Troyes. Cette Ville est sur la Seine. Il y a un Chapitre composé de huit Chanoines, à la collation de l'Evêque de Langres, qui y a un Château. Le revenu de chaque Canoniat est de trois cens livres; l'un des Chanoines est Curé de la Ville. Les terres sont tellement couvertes de vignes, que l'on ne recueille pas assez de grains pour nourrir les habitans.

**MUSSY-l'Evêque**, dans le pays Messin, Diocèse, Parlement & Recette de Metz, a 50 habitans.

## MUT

**MUTIGNEY**, *Mutinicum* ou *Montinicum*, dans la Franche-Comté, Diocèse, Parlement & Intendance de Besançon, Bailliage & Recette de Dole, a 2138 habitans.

**MUTIGNY**, dans la Champagne, Diocèse de Reims, Parlement de Paris, Intendance de Châlons, Election d'Eprenay, a 75 habitans.

**MUTIGNY-la-Chausée**, dans la Champagne, Diocèse de Châlons, Parlement de Paris, Intendance & Election de Châlons, a 218 habitans.

**MUTRIEY**, dans la Normandie, Diocèse de Bayeux, Parlement de Rouen, Intendance & Election de Caën, a 249 habitans.

**MUTRY**, dans la Champagne, Diocèse de Reims, Parlement de Paris, Intendance de Châlons, Election d'Eprenay, a 206 habitans.

## MUY

le **MUY** dans le May, dans la Franche-Comté, Diocèse, Parlement & Intendance de Besançon, Bailliage & Recette de Salins, a 246 habitans.

le **MUY**, *Castrum de Medio*, dans la Provence, Diocèse de Fréjus, Parlement & Intendance d'Aix, Viguerie & Recette de Draguignan, a 318 habitans. L'on y a fondé un Couvent de Trinitaires, & une Chapelle du Notre-Dame de Pitic.

## MUZ

**MUZERAY**, dans le pays Messin, Diocèse de Verdun, Parlement & Intendance de Metz, Recette de Verdun, a 186 habitans.

**MUZY**, *Musium*, *Muscum*; dans la Normandie, sur l'Aure, à une lieue de Dreux au nord, Diocèse d'Evreux, Parlement & Intendance de Rouen, Election d'Evreux, Haute-Justice d'Illiers, a 185 habitans. La Terre de Muzy a eu des Seigneurs de marque, qui portoient son nom, & un chevron pour Armes. Ils venoient de Rahier de Donjon, qui avec Amaury de Donjon son parent fonda une Abbaye dans la Paroisse de Muzy, du consentement de Geoffroy & de Rahier ses fils, vers l'an 1144. Geoffroy de Liève Evêque de Chartres, & Legat du Pape Innocent-II. en France, dont S. Bernard a fait un si bel éloge, reçut lui-même leur fondation par un acte qui subsiste encore; & il prouvoit

que  
don  
sede  
13-  
filius  
son  
fil  
que  
fut  
viva  
fort  
te  
de  
l'Abb  
son  
fil  
re  
fente  
eurent  
po  
sa  
femme  
pelle  
à l'E  
Muzy  
(&  
d'un  
autre  
Marguerite

sur un cõ-  
it pays de  
ateur de la

Champa-  
Paris, In-  
sur-Aube,  
jer à sel du  
sur la Sei-  
oit Chanoi-  
ngres, qui  
nonicat est  
est Curé de  
rtes de vi-  
grains pour

essin, Dio-  
de Metz,

Montiniacum,  
arlement &  
Recette de

me, Diocèse  
ance de Châ-  
ans.

ns la Proven-  
ant de Paris,  
a 128 habi-

die, Diocèse  
ntendance &

, Diocèse de  
ance de Châ-  
bitans.

Franche-Com-  
nce de Besan-  
, a 146 habi-

ans la Proven-  
& Intendance  
uignan, a 118  
ent de Trini-  
Dame de Pi-

essin, Diocèse  
de Metz, Re-

ans la Nor-  
dreux au nord,  
Intendance de  
ustice d'Illicrs,  
a eu des Sei-  
on nom, & un  
e. de Rahier de  
on son parent  
de Muzy, du  
bler ses filz, vers  
e de Chartres,  
France, dont S.  
e. lui-même leur  
pucôre; & il pa-  
roit

que Rahier le pere avoit épousé sa seur, puis-  
donne le titre de neveu dans cet acte à Goslin  
de son Eglise, troisieme fils de ce Rahier.  
*12. s. s. Prapostus Ecclesia nostra nepos noster &  
filius supradicti Rahierii senis.* 1. Geofroy de Muzy  
son fils aîné qui portoit le nom de ce digne Eve-  
que fut pere de 3. Rahier de Muzy II. du nom,  
vivant en 1158. qui fut enterré à l'Éstrée, & d'où  
fortit 4. Rahier III. appelé le Jeune en uné Char-  
te de 1191. où il retient cinq sols de rente sur  
l'Abbaye de l'Éstrée: que lui ou un autre Rahier  
son fils remit un peu après à ce Monastere, du con-  
sentement d'A femme du Donateur. 3. Ceux-ci  
eurent pour fils Jean I. de Muzy, qui de Matilde  
sa femme, avec laquelle il avoit fait bâtir une Cha-  
pelle à l'Éstrée en 1125. eut 6. Jean II. Seigneur de  
Muzy (& 6. Robert Seigneur de Motelle, pere  
d'un autre Robert Seigneur de Racville, qui de  
Marguerite sa femme eut Jean de Muzy, vivant

en 1341.) Jean II. vivoit en 1143. il laissa de Gille  
sa femme 7. Jean III & 7. Matilde de Muzy fem-  
me de Guy de Tournebu, dont elle eut Jean de  
Tournebu, mort jeune sans alliance, avant l'an 1305.  
& Jean III. de Muzy qui vivoit encore en 1306.  
qui avoit épousé Matilde, Dame d'un Fief d'Ache-  
res, n'eut qu'une fille, qui fut 8. Jeanne de Muzy,  
femme de Robert de Tournebu, dont vint  
Guy de Tournebu, qui vendit la Terre de Mu-  
zy avec celle de Louye, qui n'en a point depuis  
été séparée. *Memoires de l'Abbaye de l'Éstrée.* Voyez  
Louye.

M Y O

MYON, dans la Franche-Comté, Diocèse,  
Parlement & Intendance de Besançon, Bailliage &  
Recette de Quingey, a 41 habitans.



## N A B

**ABERE**, dans le bas Armagnac, Diocèse d'Auch, Parlement de Toulouse, Intendance d'Auch, Election d'Astarac, a 416 habitans.

**NABINAUX**, dans l'Angoumois, Diocèse d'Angoulême, Parlement de Paris, Intendance de Limoges, Election d'Angoulême, a 396 habitans.

**NABIRAC** ou S. Aubin de Nabirac, dans le Perigord, Diocèse de Sarlat, Parlement & Intendance de Bordeaux, Election de Sarlat, a 546 habitans.

**NABOUSAT**, dans l'Anvergne, Diocèse de Clermont, Parlement de Paris, Intendance de Riom, Election de Clermont, a 634 habitans.

**NABRINGAN**, dans le Boulonois, Diocèse de Boulogne, Parlement de Paris, Intendance d'Amiens, Recette de Boulogne, a 110 habitans. Ce lieu est un Secours de Colomber.

## N A C

**NACFORT**, Prieuré de Filles, dans le Diocèse de Meaux: il est de l'Ordre de S. Benoit, & dépend de l'Abbaye du Paraclet. Son revenu est de quatre mille livres.

**NACHANT**, dans la Saintonge, Diocèse de Saintes, Parlement de Bordeaux, Intendance de la Rochelle, Election de S. Jean d'Angely, a 400 habitans.

**NACQUEVILLE**, dans la Normandie, Diocèse de Coutances, Parlement de Rouen, Intendance de Caën, Election de Valognes, a 496 habitans. Il y a le Château de Marez assez proche de la mer: le Seigneur du lieu y demeure.

## N A D

**NADAILLAC**, dans le Perigord, Diocèse de Sarlat, Parlement & Intendance de Bordeaux, Election de Sarlat, a 450 habitans.

**NADAILLAC-de-Rouges**, dans le Quercy, Diocèse de Cahors, Parlement de Toulouse, Intendance de Montauban, Election de Cahors, a 250 habitans.

**NADDES**, dans le Bourbonnois, Diocèse de Nevers, Parlement de Paris, Intendance de Moulins, Election de Gannat, a 175 habitans. C'est une Paroisse située à deux lieues de la rivière de Sioules; les terres sont bonnes à seigle & avoine: bons pacages; les foins abondans: un commerce de bétail, de tonneaux & de cercles: beaucoup de bois taillis & futayes. M. le Duc de la Tremouille en est Seigneur.

**NADILLAC**, dans le Quercy, Diocèse de Cahors, Parlement de Toulouse, Intendance de Montauban, Election de Cahors, a 141 habitans.

**NADIS**, dans le Bourbonnois, Diocèse de Clermont, Parlement de Paris, Intendance de

## N A G

Moulins, Election de Gannat, a 230 habitans.

## N A G

**NAGES**, dans le haut Languedoc, Diocèse de Castres, Parlement & Intendance de Toulouse, Recette de Castres, a 1639 habitans.

**NAGES**, dans le bas Languedoc, Diocèse de Nîmes, Parlement de Toulouse, Intendance de Montpellier, Recette de Nîmes, a 406 habitans.

**NAGET**, dans la Normandie, Diocèse d'Evreux, Parlement de Rouen, Intendance d'Alençon, Election de Conches, a 218 habitans.

## N A H

**NAHUIA**, dans le Rouffillon, Diocèse de Perpignan, Conseil Souverain & Intendance de Rouffillon, Viguerie de Cerdagne, a 82 habitans.

## N A J

**NAJAC**, *Nejacum*, petite Ville, dans le Rouergue, Diocèse de Rodez, Parlement de Toulouse, Intendance de Montauban, Election de Villefranche, a 1896 habitans. Cette Ville, qui est sur la rivière d'Aveiron, à six lieues au nord d'Alby, est Siège d'une Sénéchaussée non ressortissante. Il y a auprès de cette Ville une mine de cuivre rouge: elle a été ouverte par ordre du Roy en 1672, & 1673.

**NAJEJOLS**, dans l'Agenois, Diocèse d'Agen, Parlement & Intendance de Bordeaux, Election d'Agen, a 212 habitans.

**NAILLAC**, dans le Berry, Diocèse de Bourges, Parlement de Paris, Intendance de Bourges, Election de Blanc, a 150 habitans. C'est un Château & un Fief qui fait partie de la Ville de Blanc en Berry; il est situé dans la Ville haute.

**NAILLAC**, dans le Perigord, Diocèse de Perigueux, Parlement & Intendance de Bordeaux, Election de Perigueux, a 926 habitans.

**NAILLERAS**, dans le Berry, Diocèse de Bourges, Parlement de Paris, Intendance de Bourges, Election de Blanc, a 496 habitans.

**NAILLY**, Bourg, dans la Champagne, Diocèse de Sens, Parlement & Intendance de Paris, Election de Sens, a 841 habitans.

**NAILLY**, le haut & le bas de la Paroisse de Cenferay, dans la Bourgogne, Diocèse d'Autun, Parlement & Intendance de Dijon, Bailliage de Saulieu, Grenier à sel & Recette d'Arnay-le-Duc, a 486 habitans. La Métairie de la Sarre en dépend. Nailly est situé sur une hauteur. Le Prieur de Bar est Collateur de la Cure.

**NAIN**, près Cleron, dans la Franche-Comté, Diocèse, Parlement & Intendance de Besançon, Bailliage & Recette d'Ornans, a 91 habitans.

**NAINTRE**, Bourg, dans le Poitou, Diocèse de Poitiers, Parlement de Paris, Intendan-

ce de P  
habitans  
N A I  
Sens, P  
tion d  
N A I  
Vannes  
Nantes,  
N A I  
Toul, P  
te de T  
N A I  
Parleme  
Recette

N A M  
cité de B  
d'Alsace,  
N A M  
que, dont  
présent N  
pagie Sep  
Nantes.

N A M  
Soissons, l  
tion de So  
N A M P  
de Laon,  
Soissons, E

N A M F  
cité d'Ami  
& Election  
N A M P  
d'Amiens,  
Election d'  
N A M P  
Diocèse de  
d'Amiens,  
N A M P  
die, Diocè  
Intendance

tans.  
N A M P  
la Champg  
Paris, Intern  
a 161 habitans  
N A M P  
die, Diocè  
tendance &  
tans.

N A M P  
miens, Parle  
d'Amiens, a

N A N - fu  
d'Autun, Pa  
lige de Saul  
bitans. Ce lie  
& une Méta  
pend. L'Abb  
teur de la Cu

N A N G  
Parlement de  
de Romorant  
d'Orléans, Parle  
done la Cure  
S. Laurent de  
N A N C E

ce de Poitiers, Election de Châtelleraut, a 1193 habitans.

**NAINVILLE**, dans le Gàtinois, Diocèse de Sens, Parlement & Intendance de Paris, Election de Melun, a 118 habitans.

**NAINAIN**, dans la Bretagne, Diocèse de Vannes, Parlement de Rennes, Intendance de Nantes, Recette de Vannes, a 360 habitans.

**NAINES**, dans le pays Messin, Diocèse de Toul, Parlement & Intendance de Metz, Recette de Toul, a 420 habitans.

**NAINS**, dans la Franche-Comté, Diocèse, Parlement & Intendance de Besançon, Bailliage & Recette d'Ornans, a 46 habitans.

## N A M

**NAMBSHEIM**, dans la haute Alsace, Diocèse de Basse, Conseil Souverain & Intendance d'Alsace, Bailliage d'Ensisheim, a 129 habitans.

**NAMNETES**, Peuples de la Gaule Celtique, dont la Ville Capitale étoit *Condivinum*, à présent Nantes. Ces peuples n'occupent que la partie Septentrionale du Diocèse de Nantes. Voyez Nantes.

**NAMPCEL**, dans la Picardie, Diocèse de Soissons, Parlement de Paris, Intendance & Election de Soissons, a 518 habitans.

**NAMPCELLE**, dans la Picardie, Diocèse de Laon, Parlement de Paris, Intendance de Soissons, Election de Laon, a 403 habitans.

**NAMPS-Aumont**, dans la Picardie, Diocèse d'Amiens, Parlement de Paris, Intendance & Election d'Amiens, a 469 habitans.

**NAMPS-du-Val**, dans la Picardie, Diocèse d'Amiens, Parlement de Paris, Intendance & Election d'Amiens, a 444 habitans.

**NAMPTEUIL-la-Fosse**, dans la Picardie, Diocèse de Soissons, Parlement de Paris, Intendance & Election de Soissons, a 579 habitans.

**NAMPTEUIL sous Cugny**, dans la Picardie, Diocèse de Soissons, Parlement de Paris, Intendance & Election de Soissons, a 145 habitans.

**NAMPTEUIL-sur-Arne**, Château, dans la Champagne, Diocèse de Reims, Parlement de Paris, Intendance de Châlons, Election de Reims, a 163 habitans.

**NAMPTEUIL-sur-Marne**, dans la Picardie, Diocèse de Soissons, Parlement de Paris, Intendance & Election de Soissons, a 509 habitans.

**NAMPPTY**, dans la Picardie, Diocèse d'Amiens, Parlement de Paris, Intendance & Election d'Amiens, a 140 habitans.

## N A N

**NAN-sur-Til**, dans la Bourgogne, Diocèse d'Autun, Parlement & Intendance de Dijon, Bailliage de Saulieu, Grenier à sel de Semur, a 416 habitans. Ce lieu est une Paroisse située au bas d'une montagne, en pays plein. Il y a quantité de vignes, & une Métairie nommée Descharmé qui en dépend. L'Abbé de S. Pierre de Châlons est Collateur de la Cure.

**NANCAÏ**, dans le Blésols, Diocèse de Blois, Parlement de Paris, Intendance d'Orléans, Election de Romorantin, a 784 habitans. C'est une Paroisse dont la Cure dépend du Patronage du Chapitre de S. Laurent de Varan.

**NANCE ou Nances**, dans la Franche-Comté,

Diocèse, Parlement & Intendance de Besançon, Recette de Lons-le-Saunier, a 3501 habitans.

**NANCELLES**, dans la Bourgogne, Diocèse de Mâcon, Parlement de Paris, Intendance de Dijon, a 54 habitans. Il y a quatre Métairies ou Domaines qui dépendent de cette Paroisse. Les Justiciables du Seigneur de Salorgnay dépendent du Présidial, du Grenier à sel, & de la Recette de Mâcon. Ceux de Cluny dépendent du Juge-Mage de Cluny. Cette Paroisse est située à une lieue & demie de Mâcon, au pied d'une haute montagne, couverte de broffailles. Il y a des vignes.

**NANCLER**, dans la Touraine, Diocèse de Tours, Parlement de Paris, Intendance & Election de Tours, a 216 habitans. Ce lieu est situé au bord de la rivière de Bransle.

**NANCRAY**, dans le Gàtinois, Diocèse de Sens, Parlement de Paris, Intendance d'Orléans, Election de Montargis, a 734 habitans.

**NANCRAY**, dans la Franche-Comté, Diocèse, Parlement, Intendance, Bailliage & Recette de Besançon, a 199 habitans.

**NANCRE'**, dans le Berry, Diocèse de Bourges, Parlement de Paris, Intendance & Election de Bourges, a 271 habitans.

**NANCRE'**, dans le Poitou, Diocèse de Poitiers, Parlement de Paris, Intendance de Tours, Election de Richelieu, a 239 habitans.

**NANCUISE**, dans la Franche-Comté, Diocèse, Parlement & Intendance de Besançon, Recette d'Orgelet, a 115 habitans.

**NANDARS**, dans l'Angoumois, Diocèse d'Angoulême, Parlement de Paris, Intendance de la Rochelle, Election de Cognac, a 369 habitans.

**NANDAX**, dans le Beaujollois, Diocèse de Lion, Parlement de Paris, Intendance de Lion, Election de Villefranche, a 460 habitans.

**NANDY**, dans le Gàtinois, Diocèse de Sens, Parlement & Intendance de Paris, Election de Melun, a 248 habitans.

**NANGEVILLE**, dans l'Orleanois, Diocèse d'Orléans, Parlement de Paris, Intendance d'Orléans, Election de Pithiviers, a 104 habitans.

**NANGIS**, Ville, Marquisat, dans la Brie, Diocèse de Sens, Parlement de Paris, Election de Rozoy, a 1144 habitans. Le revenu de cette Terre est d'environ quinze mille livres de rente.

**NANNAY**, dans le Nivernois, Diocèse de Nevers, Parlement de Paris, Intendance de Bourges, Election de la Charité, a 233 habitans. La Cure vaut trois à quatre cens livres. M. le Prieur de la Charité en est Patron.

**NANS**, dans la Franche-Comté, Diocèse, Parlement & Intendance de Besançon, Bailliage & Recette d'Orgelet, a 166 habitans.

**NANS**, dans la Franche-Comté, Diocèse, Parlement, Intendance, Bailliage & Recette de Besançon, a 154 habitans.

**NANS-sous-Saint-Aone**, dans la Franche-Comté, Diocèse, Parlement & Intendance de Besançon, Bailliage & Recette de Salins, a 75 habitans.

**NANS**, *Castrum de Nant's*, dans la Provence, Diocèse de Marseille, Parlement & Intendance d'Aix, Vigerie & Recette de S. Maaimin, a 85 habitans.

**NANT grand & petit**, dans la Franche-Comté, Diocèse, Parlement, Intendance & Bailliage de Besançon, Recette de Salins, a 154 habitans.



**NANT** ou Nanthéuil, *Nantus*, Abbaye d'Hommes, Ordre de S. Benoît, dans la Normandie, Diocèse de Coutances, sur le bord de la mer, près de Duolnion. C'étoit en celui qu'étoit le Trésor Royal, qu'un Ange (suivant un Manuscrit Latin qui cite pour garant *Gononus Celsinus in viis P.P. Occident.*) ordonna à S. Marcou, natif de Bayeux & l'un des Cleres de S. Pollicéur, Evêque de Coutances, de demander au Roy Childébert pour faire construire un Monastère. Suivant cet ordre divin, l'homme de Dieu vint trouver le Roy, duquel ayant obtenu ce fife & guerri en présence de sa Majesté plusieurs Eucergemeus, il en bâtit un Monastère assez grand pour y contenir une grande multitude de Moines qui vintrent s'y retirer, entr'autres Carioulphe & Domades ses deux fideles Disciples, qui finirent en même-temps que lui une vie passée dans une éminente sainteté, & furent inhumés avec lui. S. Ouen Evêque de Rouen trouva le Corps de ce Saint entier lorsqu'il le tira du tombeau pour en faire la Translation, à la priere de l'Abbé Hermin; & comme pour récompense il espérait du consentement de l'Abbé prendre & emporter la tête de ce saint corps, il trouva un petit billet sur lequel étoit écrit ces mots: *Ceterorum membrorum Preciosissimi Marculphi quod vobis assumo: caput autem ejus ne tangas*, c'est-à-dire: Prenez des membres du Bienheureux Marcou celui qu'il vous plaira, mais pour sa tête n'y touchez point. Ce qui fut cause que S. Ouen s'abstint de prendre aucune Relique. Cette circonstance est rapportée dans le même Manuscrit ancien *Ken. Benedi. in Legenda; vita S. Marculphi impressa Remis anno 1619. VVion. l. 4. leg. vita 25. Aprilis Martyrol. Monast. Bened. 25. Aprilis.* Les membres de S. Marcou & de ses Compagnons furent conservés à Nant ou Nanthéuil jusqu'à ce que les Danois étant venus ravager la Normandie, ces saintes Reliques furent transférées en partie à Mantes Ville du Diocèse de Chartres. On conserve l'autre partie avec grande vénération dans l'Eglise du Monastère de S. Pierre de Corbigny, Prieuré Conventuel de l'Ordre de S. Benoît, dépendant de S. Remy de Reims, & situé dans le Diocèse de Laon.

**NANT**, *Nantum*, Ville, dans le Rouergue, Diocèse de Vabres, Parlement de Toulouse, Intendance de Montauban, Election de Milhaud, à 204 habitans. Il y a dans cette Ville une Abbaye de Bénédicins, dédiée à S. Pierre. L'Abbé est Seigneur du lieu, & jouit de six mille livres de rente.

**NANTEAU**, dans l'Orléanois, Diocèse d'Orléans, Parlement de Paris, Intendance d'Orléans, Election de Pithiviers, à 270 habitans.

**NANTEAU**, dans le Gâtinois, Diocèse de Sens, Parlement & Intendance de Paris, Election de Nénours, à 203 habitans.

**NANTERRE**, *Namprodurum*, Bourg, dans l'Île de France, Diocèse, Parlement, Intendance & Election de Paris, à 1338 habitans. Ce Bourg qui est sur la Seine, à deux lieues de Paris, est en réputation à cause de Sainte Gèneviève Patronne de Paris, qui étoit fille d'un Comte de Nanterre, Seigneur très-puissant en ce tems-là, & fort en crédit à la Cour. On prétend qu'elle étoit née en ce Bourg, ce qui en prouveroit l'ancienneté. Les Chanoines Réguliers y ont une Maison & y tiennent un Collège, où ils élèvent la jeunesse avec beaucoup de fruit. Les pensions même en sont fort raisonnables.

**NANTES**, *Nannetes*, Ville, Evêché, dans la Bretagne, Parlement de Rennes, Chef-lieu d'une

Intendance & d'une Recette, à environ 20000 habitans. On prétend que l'ancien nom de cette Ville est *Condivincum*, ou *Condivinum*, qu'elle a changé dans la suite pour prendre celui de ses peuples. Son Evêché est fort ancien, il est suffragant de Tours. On lui donne pour premier Evêque S. Clair. L'Evêque est Seigneur d'une partie de la Ville, & Conseiller-né au Parlement de Bretagne; le Diocèse comprend deux cens douze Paroisses, outre un grand nombre d'Annexes. L'Evêque a plus de trente mille livres de revenu. Son Eglise Cathédrale est dédiée à S. Pierre; le Chapitre est composé d'un Doyen de six autres Dignitez & de vingt Chanoines. Cette Cathédrale étoit d'une grande magnificence avant que les Normans l'eussent détruite dans leurs courses. Il y a encore une autre Eglise Collegiale dédiée à Notre-Dame. Celle-ci a été fondée en 940. par Alin Barbe-torse Duc de Bretagne. Les Prêtres de l'Oratoire y ont un Collège célèbre pour le choix des Professeurs, & les Carmes, les Capucins, les Jésuites & plusieurs Ordres Religieux y ont des Maisons. Les Paroisses de la Ville & Fauxbourgs de Nantes sont S. Nicolas, Sainte Croix, S. Saturnin, S. Vincent, S. Laurent, S. Leonard, S. Jean-Baptiste dans S. Pierre, Notre-Dame dans la Collegiale de Notre-Dame, Sainte Radegonde, S. Similian, S. Clement, les Saints Donatien & Rogatien; ces trois derniers sont dans les Fauxbourgs.

Les Communautés religieuses d'Hommes sont au bout du Fauxbourg de S. Clement, les Chartreux au bout du Fauxbourg de Richebourg. Les Minimes font dans la Ville; les Dominicains, les Cordeliers, & les Carmes au bout du Fauxbourg de la Fosse; avec les Capucins, & l'Hermitage, dont on parlera.

Les Communautés de Filles sont les Ursulines, les Filles de la Visitation au Fauxbourg de S. Clement. Dans la Ville sont les Filles de S. Thomas, de Sainte Claire, & les Pénitentes. Au Fauxbourg du Marché les Filles de Sainte Elisabeth. Il y a aussi un très-bel Hôtel-Dieu desservi par des Filles de famille, & un Hôpital général ancien & bien bâti nommé le Sanita. On y met les Enfants-Trouvez & ceux des pauvres.

Nantes est la Capitale du Comté Nantois, qui, outre le terrain des anciens *Nannetes*, tient encore une partie des anciens *Pilones*, dont on a formé le Duché de Retz: Nantes est la résidence de l'Intendant de Bretagne; le Parlement de la Province y a été quelquefois transféré. Le Comté de Nantes a eu des Seigneurs particuliers, & ensuite a obéi aux Ducs de Bretagne. Il y a un Lieutenant de la Maréchaussée de Bretagne, une Université, une Chambre des Comtes, une Sénéchaussée, un Présidial, un Hôtel des Monnoyes, Prévôté, Amirauté, & Jurisdiction de Juges-Consuls, & une Maîtrise particulière d'Eaux & Forêts. C'est un Gouvernement de Place, avec Etat Major, & une Garnison dans le Château.

La Ville de Nantes est très-heureusement située pour le commerce, n'étant éloignée de la mer que d'une journée. Autrefois les plus gros vaisseaux venoient jusqu'à Loveron à trois lieues de Nantes; mais le lit de la riviere de Loire s'étant gâté par des bancs de sable, ils ne passent plus le Bourg de Pimboëuf, où ils sont obligés de décharger leurs marchandises sur des vaisseaux plus légers nommez Gabarres, qui les portent à Nantes. Le principal commerce de cette Ville se fait en Amérique, dans les Isles, en Terre-Neuve, & sur le Grand Banc. Le premier employé environ quarante

te vaiffe  
jusqu'à  
de la Vi  
nent à d  
mission  
Marchan  
le Croisi  
les Fache  
proprem  
pour les  
La divi  
trente po  
loupe; ur  
Cayenne  
gue. Les  
bourf salé  
des barils  
vins, en c  
soit pour  
lages de c  
moulios à  
beurre, se  
terre, foul  
ne, vaiffe  
caniers, p  
& toutes l  
Sur la route  
& Madere  
pour les is  
ve fur mer  
min pour al  
pour lors il  
en faire la fa  
bien aux Is  
re de ces va  
bre. Le tra  
quante jour  
présent en N  
au mois de  
car il en pa  
Les retour  
des, en siro  
en cacao, g  
de bouffi &  
écailles de t  
n'est pas pe  
du Royanne  
dans les siere  
& d'Orléans  
su nord en  
Danzic, Sec  
avantageux  
étoient aut  
été mis en f  
Le comm  
Banc n'est pe  
n'employe au  
te-dix jusqu'  
les mois de  
& font de re  
que la plûpa  
il ne s'agit q  
chement salé  
sel qu'ils pres  
cessaires à la  
retours est fon  
che qui mer  
le millier de  
rante ne vaut  
va souvent j  
fut remarque  
d'Orlon qui

0000ha-  
cette Vil-  
e a chan-  
peuples.  
ragani de  
e S. Clair.  
Ville, &  
le Diocèse  
un grand  
entre mille  
est dédié  
un Doyen  
vines. Cet-  
gnificence  
dans leurs  
Collegiale  
fondée en  
tagne. Les  
élébre pour  
, les Capu-  
Religieux y  
ille & Faux-  
ntre Croix,  
S. Leonard,  
Dame dans  
Radeconde;  
Donatien &  
ns les Faux-

ommes font  
t, les Char-  
nebourg. Les  
imicains, les  
Fauxbourg de  
mitage, dont

es Ursulines,  
g de S. Clé-  
p. S. Thomas,  
s. Au Faux-  
Eliabeth. Il  
vi par des Fil-  
ral ancien &  
et les Enfants-

Nantois, qui,  
ient encore  
on a forme le  
nce de l'Inten-  
la Province y  
nté de Nantes  
nira a obéi aus  
ant de la Ma-  
e, une Cham-  
un Prélidial,  
Amirauté, &  
e Maître de par-  
Gouvernement  
Garnison dans

eufermet situé  
de la mer que  
s vaisseaux no-  
licieux de Nan-  
re s'étant gâté  
t plus le Bourg  
ux plus légers  
à Nantes. Le  
e fait en Ame-  
euve, & sur le  
nviron quaran-

te vaisseaux de toute grandeur, depuis soixante jusqu'à trois cents tonneaux, non qu'ils soient tous de la Ville de Nantes, mais parce qu'ils appartiennent à des Nantois, ou sont chargés par leurs Commissionnaires; sur quoi il faut observer que tous les Marchands des Ports de la Loire, savoir Pimbeuf, le Croisic, Bourg-neuf, & la Bernege ne sont que les facteurs de ceux de Nantes, & que Pimbeuf n'est proprement qu'un amas d'hôtelleries & de cabarets pour les gens de Marine.

La division de ces vaisseaux est de vingt-cinq ou trente pour l'Amerique; huit à dix pour la Guadeloupe; un ou deux pour la Torrué, un ou deux pour Cayenne; & huit ou dix pour la côte de S. Domingue. Les cargaisons qui s'y portent, consistent en bœuf salé d'Islande ou du pays, qui se met dans des barils pesants deux cents livres; en farine, en vins, en eau de vie, en toiles, soit pour le ménage, soit pour habiller les Negres, soit pour les emballages de coton; en cuivres pour les chaudières, en moulins à sucre, en huiles à manger & à brûler, en beurre, sel, chandelle, poivre, ardoise, pots de terre, souliers, chapeaux, étoffes de foye & de laine, vaisselle, ustensiles de ménage, fusils, Boucaniers, poudre à tirer, plaques, balles, dragées & toutes les autres choses nécessaires aux colonies. Sur la route les vaisseaux se chargent encore à Fayal & Madere des vins du pays, qui sont plus propres pour les Isles à cause de leur force qui les conserve sur mer, & d'autres de détournement de leur chemin pour aller au Cap-Verd se charger de tortues; pour lors ils portent quantité de sel avec eux pour en faire la salaison, & cette nourriture se vend très-bien aux Isles pour les Negres. Le départ ordinaire de ces vaisseaux se fait en Novembre & Decembre. Le trajet est d'ordinaire de quarante à cinquante jours. Les Marchandises d'Amerique s'apprennent en Mars & en Avril, & les retours se font au mois de Juin; mais ce n'est pas une règle sûre, car il en part & il en arrive en tout tems.

Les retours se font en sucre brute ou moussuades, en sirops de sucre, en sucre blanc de terre, en cacao, gingembre, coton, laine, indigo, cuirs de bœufs & vaches en poil, en tounou, corral, en écailles de tortue, en café, en bois de gayac. Il n'est pas permis de porter les sucres brutes hors du Royaume, ils sont rafinez & convertis en pains dans les sucreries de Nantes, de Saumur, d'Angers, & d'Orléans; mais les autres marchandises passent au nord en Hollande, Danemarck, Hambourg, Danzic, Stokolm & dans toute la Suede à des prix avantageux aux négocians. Les retours de tabac étoient autrefois fort bons, mais depuis qu'il a été mis en ferme, les vaisseaux n'en apportent plus.

Le commerce de Terre-Neuve & du Grand-Banc n'est pas à beaucoup près si considérable. Il n'emploie au plus que trente navires, depuis soixante-dix jusqu'à trois cents tonneaux. Ils partent dans les mois de Juillet, Août, Décembre & Janvier, & sont de retour en trois ou quatre mois; de sorte que la plupart sont deux voyages par an. Comme il ne s'agit que de la morue verte, c'est à dire, fraîchement salée, les vaisseaux ne se chargent que de sel qu'ils prennent à Bourg-neuf avec les vivres nécessaires à la subsistance de l'Equipage. Le gain des retours est fort inégal selon l'abondance de la pêche qui met une telle différence dans le prix, que le millier de morués qui contient douze cents quintaux ne vaut quelquefois que deux cents livres, & va souvent jusqu'à douze cents livres; sur quoi il faut remarquer que les navires de la Rochelle, & d'Oleron qui vont en Terre-Neuve au nombre de

soixante, déchargent aussi dans la Loire. Cette quantité de morués passe non-seulement à toutes les Villes situées sur cette riviere, mais par toutes celles du Royaume, ce qui rend ce commerce très-considérable. Entre les bâtimens qui vont en Terre-Neuve, plusieurs vont en Sacque, c'est à dire, à la terre & à la Colonie de Plaisance; alors ils portent de toutes sortes de marchandises, & rapportent en échange des morués seches. Les retours se font en Espagne, en Portugal, à Bordeaux, & à Nantes.

Outre le commerce de l'Amerique, les Marchands de Nantes en ont un particulier en Espagne, à Bilbao, S. Sébastien, la Corogne, & sur toute la côte de Galice; mais il n'y passe que de petits bâtimens chargés de papiers, de toiles, d'étoffes de foye, de dentelles d'or & d'argent, de sucre, de quincailleries, merceries, & même de sayances. On en rapporte des especes d'or & d'argent, du fer, des laines, des peaux de moutons, des oranges & des citrons; & tout cela passe dans l'intérieur du Royaume par la riviere de Loire. Il y a depuis plus d'un siècle une société entre les Marchands de Nantes & ceux de Bilbao sous le nom de Contractation. Il y a un Tribunal dans cette Société que l'on peut regarder comme une Jurisdiction Consulaire, & en vertu de la Société un Marchand de Nantes se trouvant à Bilbao a droit de se trouver à la Contractation, & y a voix délibérative, comme réciproquement les Marchands de Bilbao ont le même droit à Nantes. C'est en faveur de cette Société, que les laines d'Espagne ne payent à Nantes qu'un droit fort léger, & réciproquement les toiles de Bretagne à Bilbao. Ces deux Villes avoient même autrefois des bâtimens communs qui trafiquoient pour la Société avec préférence sur les autres, mais cet usage a cessé. La Ville de Nantes entretient aussi commerce avec le Portugal, où elle envoie les mêmes marchandises qu'en Espagne, & en retire à peu près les mêmes especes, mais il ne se fait que sur les Tarranes & Provençales qui sont en possession de naviger de Lisbonne & de Porto à Nantes, & d'en faire les retours. Toutes les nations de l'Europe font aussi un grand commerce à Nantes; les Hollandais y apportent de la cannelle & de toutes sortes d'épiceries, de l'amidon, du plomb, de la ceruse, de la mine de plomb, du cuivre, du tabac, des pipes à fumer, des planches de sapin, des mars, du godron, du bray gras, des cordages, des chanvres, des poutres, du fil de fer & de laiton, des suifs, des cuirs de Roussi, de l'huile, des savons, de la baleine & beaucoup de quincaillerie & de mercerie; ils en emportent en échange des vins, des eaux de vie, du sirop, du sucre, du miel, de la casse, de l'indigo, des prunes, & sur tout du sel qu'il prennent à Bourg-neuf & à Poullignon. Les Anglois apportent à Nantes des cargaisons de plomb, d'étain, de couperose, de charbon de terre, & emportent toutes sortes de marchandises comme les Hollandais; mais comme leurs marchandises ne sont jamais si fortes que celles qu'ils prennent, ils apportent aussi beaucoup d'especes. Les Irlandois y apportent toutes sortes de décurés d'un fort bon débit, des beurres, des suifs, des bœufs sales en barils, des harangs, des cuirs verts & tannez. Enfin les Hambourgeois, les Danois, les Suedois, & les Polonois y apportent les denrées de leur pays.

Outre ce commerce étranger, Nantes en entretient un fort grand avec tous les Ports du Royaume, de sorte que l'on peut affurer qu'il n'y a point

de lieu en France où le commerce soit si vif, & où les Marchands puissent plus aisément s'enrichir qu'en cette Ville. L'on a depuis peu de tems établi à Nantes une Manufacture de toile coronnae de qui réussit fort bien, parce que le coton & l'indigo y sont à bon marché. Au reste le grand commerce de Nantes n'empêche point les petits Ports du Comté Nantois d'en faire aussi un assez considérable. Il y a deux belles Foires par an à Nantes, l'une qu'on appelle la Foire Nantoise: elle commence le jour des Saints Donatien & Rogatien, enfans Nantois, Martyrs & Patrons du Diocèse; elle dure quinze jours & quelquefois plus. La seconde qu'on appelle la Foire fraîche, commence le premier jour de l'an, & dure jusqu'à la Purification; pendant lequel tems les étrangers peuvent enlever les vins & eaux de vie, sans rien payer à la Prévôté qui est fermée tous ces jours-là pour eux. Il y a cinq Fauxbourgs à Nantes, savoir le Fauxbourg de S. Jacques, le Fauxbourg de S. Clément, celui de la Fosse, celui nommé Richelieu, & le Fauxbourg du Marché. Celui de la Fosse est le plus riche, puisque les Marchands y font leur résidence & qu'ils y ont leurs magasins. Ces Fauxbourgs sont ensemble plus considérables que la Ville avec laquelle on tient qu'ils comprennent cent mille personnes. L'Hôtel de Ville de Nantes est un bâtiment fort bien entendu. Cette Ville a sur la Loire plusieurs ponts qui sont remarquables par leur longueur qui est de plus d'un quart de lieue. On trouve au bout la Tour de Pilmil, ancien Prieuré de Bénédictins de la Congrégation de saint Maur. Il est dans le Fauxbourg S. Jacques, où sont aussi les Récollets.

Ce qu'il y a de plus particulier à Nantes & que tout le monde, & particulièrement les curieux admirent, c'est un tombeau de marbre blanc d'un Duc & d'une Duchesse de Bretagne. Il est dans l'Eglise des Carmes. On va voir aussi l'Hermitage qui est un lieu élevé, à un quart de lieue de la Ville. La vue en est charmante; on y découvre toute la Ville & ses environs. Ce lieu a été donné aux Capucins qui l'occupent. Près de l'Hermitage est la fameuse pierre Nantoise; c'est une portion de rocher sur laquelle, quoi qu'en pente & fort polie, des petits enfans pour gagner quelque monnoye qu'on leur donne, dansent & sautent avec beaucoup d'adresse & de legereté.

NANTEUIL, dans la Bourgogne, Diocèse d'Autun, Parlement & Intendance de Dijon, Bailliage, Grenier à sel & Recette d'Arnay-le-Duc, a 486 habitans. Ce lieu est situé en plaine. Il dépend de la Paroisse de Mailign. Il y passe un ruisseau sans nom; on le traverse sur des planches. Le Prieuré de saint Simphorien-lez-Autun est Collateur de la Cure.

NANTEUIL, *Nantolium*, dans la Champagne, Diocèse de Reims, Parlement de Paris, Intendance de Châlons, Election de Reims, a 230 habitans. Ce Village est situé sur la riviere d'Aine, à une lieue de Rhetel, & de Châteauporcien. La Cure vaut sept à huit cens livres. L'Archêve de Reims en est Patron. Le terroir produit des bleis & des foins; c'est un simple Fief appartenant à M. Lefure. Le commerce consiste dans la culture des terres, & dans le fil de laine. Les Lettres pour ce lieu s'adressent à Rhetel.

NANTEUIL, dans l'Angoumois, Diocèse d'Angoulême, Parlement de Paris, Intendance de Limoges, Election d'Angoulême, a 1081 habitans.

NANTEUIL-les-Meaux, *Nantolium Melense*, Ville, Prévôté, dans la Brie, Diocèse de

Meaux, Parlement & Intendance de Paris, Election de Meaux, a 964 habitans. Il y a une Prévôté Royale ressortissante au Bailliage de Meaux, & un Prieuré de l'Ordre de Cluny, valant sept mille trois cens livres de rente.

NANTEUIL ou Nanteuil. Voyez Nant.

NANTEUIL-sous-Aircq, dans la Picardie, Diocèse de Soissons, Parlement de Paris, Intendance & Election de Soissons, a 151 habitans.

NANTEUIL-Haudouin, Ville & Prévôté, dans la Picardie, Diocèse de Senlis, Parlement de Paris, Intendance de Soissons, Election de Crépy, a 1374 habitans. Son nom d'Haudouin vient d'un *Audomus* l'un de ses Seigneurs. Ce lieu est situé sur le chemin de Soissons à Damartin; à une grande lieue de Villers-Coterets. M. le Maréchal d'Britées y a un Château très-régulier & bien situé. Il y a aussi un Prieuré de l'Ordre de Chuny, valant trois mille livres.

NANTEUIL-sous-Moret, dans la Picardie; Diocèse de Soissons, Parlement de Paris, Intendance & Election de Soissons, a 165 habitans.

NANTEUIL-en-Vallée, dans le Poitou, Diocèse de Poitiers, Parlement de Paris, Intendance de Poitiers, Election de S. Maixant, a 957 habitans. Il y a une Abbaye de l'Ordre de S. Benoît qui fait l'article suivant.

NANTEUIL-en-Vallée, sur Argenton, *Nantolium*, *Nantogium* & *Nantolacium*, Abbaye d'Hommes, Ordre de S. Benoît, Diocèse de Poitiers, Archevêque de Ruffac. Elle est située près d'un rocher, qu'on appelloit anciennement la Forêt du Loup, & arrosée par deux petits ruisseaux qui y prennent leur source, dont l'un s'appelle d'Or, & l'autre d'Argent, & qui se jettent à une lieue de là dans la riviere de Charente. Elle a pour Patrons la Sainte Vierge & S. Benoît. Ses anciens enseignemens lui donnent pour auteur Charlemagne; il en est la partie de son Eglise qu'on appelle le Sanctuaire se ressent du tems de ce Prince. On tient qu'elle fut d'abord construite dans la vallée où il avoit bâti l'Eglise de S. Marial. Elle existoit avant l'an 1003. que S. Abon Abbé de Fleury y passa en retourant pour la seconde fois à la Reole, c'est-à-dire, à son Monastère d'Equins. La Chronique de Maillerais apprend qu'il fut bâti une seconde fois l'an 1046. par un Seigneur du Château de Ruffac, vraisemblablement Ademare de la Rochefoucault. Ce fut aussi vers cette même année que le Pape Clément, sans doute le II. du nom, exempta ce Monastère de la juridiction de l'Evêque de Poitiers, & le soumit immédiatement au Siège Archevêque de Bordeaux. Il y a vingt-deux Bénéfices qui en dépendent; le revenu de l'Abbé est d'environ quatre mille livres. On y compte jusqu'à 1708. quarante-huit Abbez.

NANTEUY, dans la Franche-Comté, Diocèse, Parlement & Intendance de Besançon, Bailliage & Recette d'Orgelet, a 151 habitans.

NANTEUIL. Voyez Nanteuil.

NANTIAT, dans le Limouzin, Diocèse de Limoges, Parlement de Bordeaux, Intendance & Election de Limoges, a 196 habitans.

NANTILLÉ, Bourg, dans la Saintonge, Diocèse de Saintes, Parlement de Bordeaux, Intendance de la Rochelle, Election de S. Jean d'Angely, a 477 habitans.

NANTILLY, dans la Franche-Comté, Diocèse, Parlement & Intendance de Besançon, Bailliage & Recette de Gray, a 180 habitans.

NANTILLY, dans la Beauce, Diocèse de Chartres, Parlement & Intendance de Paris, Elec-

tion de  
NAN  
ce Bretag  
ce Gouver  
l'étendu  
dernier q  
quête qu  
Néomege  
liers. Le  
Diocèse  
midi par  
de Vannes  
abondant  
té de best  
Peuples s  
principale  
l'Erdre. Se  
Gueraude  
Roche-B  
charbon q  
re; l'on co  
de vie.

Il y a bes  
au-delà de  
staux dont  
res du pay

Le Roy,  
haut Justice  
état nouve  
la Quinzai  
d'amende a  
premiere nu  
taine; c'est  
ce de bois.

La Quinzai  
à cheval en  
court en ba

NANT  
Chalon, Pa  
lliage, Gren  
habitans. Ce  
C'est une Pa  
Challos, Vir  
Il y passe un  
son, qui a un  
montagnes.

NANTO  
Diocèse, Pa  
Bailliage & R

NANTO  
de Meaux, P  
tion de Meau  
titre de Mar

NANTO  
se de Vienn  
ble, Election

NANTO  
de Chalon, G  
Bailliage, Gr  
habitans. C'est

sey. Il est situ

NANTO  
d'Autun, Parle  
ge, Grenier à  
tans. C'est un  
montagnes de  
de vignes.

NANTU  
rogne, Dioc  
de Dijon, Bai  
bitans. C'est la  
son origine a

tion de Dreux, a 231 habitans.

NANTOIS, Pays, qui fait partie de la haute Bretagne, forme une Lieutenance de Roy de ce Gouvernement & comprend a peu de chose près l'étendue du Diocèse de Nantes. Ce pays est le dernier qui a été uni à la Bretagne, par la conquête qu'en ont fait les Bretons sous la conduite de Néomane leur Prince. Il a eu des Comtes particuliers. Le pays Nantois est borné au septentrion par le Diocèse de Rennes, à l'orient par l'Anjou, au midi par le Poitou, & à l'occident par le Diocèse de Vannes. La Loire le divise en deux; ce pays est abondant en bled & en vin. L'on y nourrit quantité de bestiaux; l'on fait du sel sur ces côtes. Ses Peuples sont un très-grand commerce. Ses rivieres principales sont la Loire, la Seure Nantoise, & l'Erdre. Ses plus considérables Villes sont Nantes, Guerande, Ancenis, Châteaubriant, Machecou, la Roche-Bernard; & l'on y trouve des mines de charbon qui n'est pas si bon que celui d'Angleterre; l'on convertit une partie de ses vins en eau de vie.

Il y a beaucoup de pâturages dans la partie située au-delà de la Loire. On y nourrit beaucoup de bestiaux dont on fait un bon commerce dans les Foires du pays.

Le Roy, l'Evêque de Nantes, & les Seigneurs haut Justiciers se font rendre par les gens de bas état nouvellement mariez, une redevance nommée la Quintaine, qui consiste ou à payer une espee d'amende au Seigneur sur lequel ils ont couché la premiere nuit de leurs nocés, ou à courre la Quintaine; c'est de rompre une perche ou une lance de bois contre un poteau qui est planté exprès. La Quintaine du Roy ou des Seigneurs se court à cheval en trois courses, & celle de l'Evêque se court en bateau.

NANTON, dans la Bourgogne, Diocèse de Châlon, Parlement & Intendance de Dijon, Bailliage, Grenier à sel & Recette de Châlon, a 247 habitans. Ce lieu est situé au pied d'une montagne. C'est une Paroisse qui a pour dépendance Sully, Chailot, Vincelle, Servelle, & le Moulin de Loise. Il y passe aussi une petite riviere nommée le Griffon, qui a un pont: Il y a des bois, & c'est pays de montagnes.

NANTOUARE, dans la Franche-Comté, Diocèse, Parlement & Intendance de Besançon, Bailliage & Recette de Gray, a 104 habitans.

NANTOUILLET, dans la Brie, Diocèse de Meaux, Parlement & Intendance de Paris, Election de Meaux, a 114 habitans. C'est une Terre à titre de Marquisat, dont le Seigneur prend le nom.

NANTOUIN, dans le Dauphiné, Diocèse de Vienne, Parlement & Intendance de Grenoble, Election de Vienne, a 160 habitans.

NANTOUX, dans la Bourgogne, Diocèse de Châlon, Parlement & Intendance de Dijon, Bailliage, Grenier à sel & Recette de Châlon, a 46 habitans. C'est une Anneze de la Paroisse de Chafsey. Il est situé sur une montagne. Il y a des vignes.

NANTOUX, dans la Bourgogne, Diocèse d'Autun, Parlement & Intendance de Dijon, Bailliage, Grenier à sel & Recette de Beaune, a 226 habitans. C'est une Paroisse située entre trois grandes montagnes dans une petite plaine. Il y a beaucoup de vignes.

NANTUA, Nantuaensis, Ville, dans la Bourgogne, Diocèse de Lion, Parlement & Intendance de Dijon, Bailliage & Recette de Bugey, a 1446 habitans. C'est la seconde Ville du Bugey; elle doit son origine au Monastère de ce nom qui est célé-

bre. C'étoit d'abord une Abbaye qui a été réduite en Prieuré par S. Hugues, premier Abbé de Cluny. L'on tire son etymologie de son nom Nant qui en vieux Celtique signifie un courant d'eau. Les Moines de Nantua attribuent l'origine de cette Abbaye au Roy Charles le Chauve. Ils sont à présent environ vingt à vingt-cinq Religieux.

NAO

NAOURS, Bourg, dans la Picardie, Diocèse d'Amiens, Parlement de Paris, Intendance d'Amiens, Election de Doullens, a 1426 habitans.

NAP

la NAPOUL, dans la Provence, Diocèse de Fréjus, Parlement & Intendance d'Aix, Viguerie & Recette de Grasse, a 431 habitans. Il y a auprès de ce lieu un étang qui a une demie lieue de circuit, où l'on trouve beaucoup de poisson, & quantité d'oiseaux aquatiques. Quelques-uns veulent que ce soit l'ancienne Athenopolis.

NAPT, dans la Bourgogne, Diocèse de Lion, Parlement & Intendance de Dijon, Bailliage & Recette de Bugey, a 176 habitans.

NAR

NARBIER, dans la Franche-Comté, Diocèse, Parlement & Intendance de Besançon, Bailliage & Recette d'Ornans, a 93 habitans.

NARBONNE, Ville, Archevêché, dans le bas Languedoc, Parlement de Toulouse, Intendance de Montpellier, Chef-lieu d'une Recette, a 9448 habitans. Elle est encore Siège d'une Viguerie non ressortissante, d'une Amirauté & d'une Maréchaussée. Il y a un Hôtel des Monnoyes, & un Hôtel de Ville que l'on appelle Capitoile. C'est un Gouvernement de Place. Cette Ville est située sur un canal que l'on nomme Robine de Narbonne, à deux lieues de la mer, auprès de l'étang de la Robine, qui étoit autrefois un Port considérable, qui facilitoit aux Narbonnois un grand commerce; la mer s'étant retirée, les bâtimens n'y peuvent plus venir. Narbonne étoit autrefois sur l'Aube, dont on a changé le cours; cette ancienne Ville est la premiere Colonie des Romains, qui y établirent les Vétérans de la dixième Légion que l'on appelloit aussi *Martia*; ce qui faisoit nommer cette Ville *Narbo Martia*, & *Decumanorum Colonia*. Elle étoit la Capitale des Provinces que les Romains avoient alors dans les Gaules, qui à cause d'elle s'appelloit Gaule Narbonnoise ou *Gallia Braccata*; ils l'avoient ornée d'un Capitoile, d'un Amphithéâtre, de plusieurs Acqueducs, de bairns magnifiques & de tout ce qui faisoit alors la splendeur des grandes Villes. En reconnoissance elle fut très-attachée au Gouvernement Romain, & quand Auguste fut parvenu à l'Empire, elle fut la premiere qui lui consacra un Autel. Elle passa à regner au pouvoir des Goths; & depuis ayant suivi le sort de la Province, elle est restée Métropole d'une partie de cette même Gaule, qu'on appelle Narbonnoise. Ses plus grandes pertes sont arrivées dans le siège qu'elle soutint contre Charles Martel, qui l'ayant prise en ruina les fortifications. Louis VIII. en fit autant dans la guerre des Albigeois. Mais dans la suite ses murailles furent rétablies aux dépens de l'Archevêque & des Evêques suffragans. Les Rois y ajoiterent depuis différentes fortifications, qui sont à présent

ris, Elec-  
tione Prevê-  
Meaux, &  
sepe mille  
Nant.  
à Picardie,  
is, Inten-  
bitans.  
& Prevêté,  
arlement de  
de Crépy,  
n vient d'un  
est situé sur  
une grande  
al d'Étrées y  
t. Il y a aussi  
trois mille  
la Picardie,  
aris, Inten-  
habitans.  
s le Poitou,  
aris, Inten-  
ixant; a 937  
dre de S. Be-  
n Argenton,  
Abbaye  
Diocèse de Poi-  
diocèse près d'un  
et la foib du  
uiffieux qui y  
appelle d'Or,  
à une lieue de  
a pour Patrons  
iens enseigne-  
lemagne; en  
appelle le Sauc-  
nce. On tient  
la vallée où il  
e existoit avant  
levy y passa en  
la Reole, c'est-  
La Chronique  
i une seconde  
du Château de  
e de la Roche-  
me année que  
nom, esmpra  
Evêque de Pol-  
au Siège Ar-  
deux Béné-  
l'Abbé est d'en-  
ompte jusqu'en  
Comté, Dio-  
de Besançon,  
191 habitans.  
cul.  
lin, Diocèse de  
Intendance &  
ns.  
la Saintonge,  
Bordeaux, In-  
e S. Jean d'An-  
nche-Comté,  
de Besançon,  
10 habitans.  
ce, Diocèse de  
de Paris, Elec-

presque ruinés, mais les remparts qui restent font tout-à-fait beaux. Le Pape Jean X XII. a souffert Toulouse de sa Métropole. Dans la décadence de l'Empire les Visigoths se sont emparés de Narbonne, & l'ont gardée jusqu'aux Sarasins; ils y avoient établi leur place d'armes pour les Gauls du tems de Charlemagne, qui les en a chassés deux fois. Pepin avoit donné la moitié de la Seigneurie de cette Ville & de son Diocèse à l'Evêque; mais dans la suite les Comtes de Toulouse s'en sont emparés; les Evêques avoient établi des Vicomtes dont les terres ont passé à la Maison de Lara en Espagne, & ensuite dans celles de Foix-Grailly, & de Bourbon-Vendôme. Henry IV. les a réunies à la Couronne, avec les autres biens patrimoniaux. Cette Ville a beaucoup perdu de son lustre par les guerres des Sarasins. Elle est à présent bien fortifiée.

Le terroir de son Diocèse est très-abondant en bled qui est d'une meilleure qualité que celui des autres pays; le commerce que l'on en fait est très-considérable. On y recueille aussi beaucoup d'huile & beaucoup de salicor.

L'Eglise de Narbonne est une des plus anciennes de la Gaule. La Tradition du pays veut que Sergius Paulus dont il est parlé dans les Actes des Apôtres ait été son premier Prélat. Son Archevêque est Président-né des Etats de Languedoc; sa Manse Archiepiscopale lui produit quatre-vingt-dix mille livres de rente. Ses Suffragans sont les Evêques de Caracassonne, d'Alat, de Lodève, d'Agde, de Béziers, de Nîmes, de Montpellier, d'Uzès, de S. Pons, & d'Alais. L'Evêque de Perpignan a été pendant du tems son Suffragant; mais Grégoire a soumis ce premier à l'Archevêque de Tarragone en Espagne. Le Diocèse de Narbonne comprend cent quarante Paroisses. L'Eglise Métropolitaine est dédiée sous l'invocation de la Sainte Vierge, de S. Jult & de S. Pasteur. Son Chapitre est composé de cinq Dignitez, & de vingt Chanoines. Il y a encore l'Eglise Collegiale de S. Paul, composée d'un Abbé & de douze Chanoines, & celle de S. Sébastien de trois Dignitez & douze Chanoines. Il y a une Abbaye nommée les Olives, de l'Ordre de Cîteaux, pour des Filles; elle jouit de trois mille deux cents livres de rente.

Le canal de la Robine divise la Ville de Narbonne en Cité & en Ville. La Ville a quatre portes; sa situation est dans un fond environné de montagnes, qui rendent son abord & sa sortie difficile, & même dangereuse lorsqu'il a plu plusieurs jours de suite; mais cela n'empêche pas qu'il n'y ait beaucoup de bâtimens de belle architecture. L'on admire particulièrement la Cathedrale pour la hauteur de ses voutes, & la hardiesse de sa structure. Le Séminaire est aussi digne de la curiosité, ainsi que l'Eglise des Carmélites pour la beauté des marbres. On doit remarquer dans la Cathedrale, premierement la grandeur du Soleil où l'on expose le Saint Sacrement; huit Prêtres ont peine à le porter. Secondement un tableau de la Résurrection du Lazare qui est un Chef-d'œuvre, aussi parfait que celui de Venise, & enfin le Tombeau de marbre de Philippe le Hardy, & aux quatre faces duquel est représenté son convoi.

**NARCASTET**, dans la basse Navarre, Diocèse de Lescar, Parlement, Intendance, Sénéchaussée & Recette de Pau, a 416 habitans.

**NARCY**, dans le Nivernois, Diocèse d'Auxerre, Parlement de Paris, Intendance de Bourges, Election de la Charité, a 474 habitans. La Cure vaut cinq cents livres. Le Prieur de la Charité

en est Patron. Plusieurs Fearts dépendent de cette Paroisse. Il y a une Chapelle valant trois cents livres dépendant de l'Ordre de Malte. On a établi dans les environs plusieurs Forges.

**NARCY**, dans la Champagne, Diocèse de Reims, Parlement de Paris, Intendance de Châlons, Election de Joinville, a 334 habitans.

**NARESSÉS**, dans l'Agenois, Diocèse d'Aggen, Parlement & Intendance de Bordeaux, Election d'Aggen, a 194 habitans.

**NARESTAN** ou S. Didier de Narestan, dans le bas Languedoc, Diocèse du Puy, Parlement de Toulouse, Intendance de Montpellier, Recette du Puy, a 2380 habitans.

**NARGS**, dans le Gâtinois, Diocèse de Sens, Parlement & Intendance de Paris, Election de Nemours, a 310 habitans.

**NARLE**, dans la Franche-Comté, Diocèse de Poligny, Parlement & Intendance de Besançon, Recette de Poligny, a 82 habitans.

**NARLOUP**, dans le Bourbonnois, Diocèse de Nevers, Parlement de Paris, Intendance de Moulins, Election de Nevers, a 18 habitans.

**NARP**, dans la Navarre, Diocèse de Comminges, Parlement & Intendance de Pau, Sénéchaussée & Recette de Sauveterre, a 368 habitans.

**NARTABIE**, petite Rivière de Provence, qui prend sa source près de Trigance, & se jette dans le Verdon, près d'Aiguines.

**NARTOUX**, dans le haut Languedoc, Diocèse d'Alby, Parlement & Intendance de Toulouse, Recette d'Alby, a 840 habitans.

**NARVESAIN**, dans la Franche-Comté, Diocèse de Besançon, Parlement de Besançon, Bailliage & Recette de Vesoul, a 149 habitans.

## N A S

**NASQUE**, petite Rivière, qui prend sa source dans les montagnes de Saulx en Provence, passe à Venasque & se joint à la riviere d'Ouveze, d'où elle se rend ensuite dans le Rhône. L'on croit que c'est l'ancien *Vindalius Amnis*, dont parle Florus.

**NASSANDRE**, dans la Normandie, Diocèse de Lisieux, Parlement de Rouen, Intendance d'Alençon, Election de Bernay, a 370 habitans. Ce Village est situé sur la Risle, à l'endroit où la Curculonne se rend dans cette riviere.

**NASSIETTE**-Marpas, dans la Gascogne, Diocèse d'Acqs, Parlement de Bordeaux, Intendance d'Auch, Election des Lannes, a 128 habitans.

**NASSIGNY**, dans le Bourbonnois, Diocèse de Nevers, Parlement de Paris, Intendance de Moulins, Election de Nevers, a 226 habitans. C'est une Paroisse à quatre lieues de Montluçon; terres à froment, seigle & avoine de médiocre produit; quantité de vignes, dont le vin est assez bon; quelques cantons de bois modernes & quelques bruyeres. M. de Pully en est Seigneur.

**NASTRINGUOS**, dans le Périgord, Diocèse de Périgueux, Parlement & Intendance de Bordeaux, Election de Périgueux, a 223 habitans.

## N A T

**NATTAGE**, dans la Bourgogne, Diocèse de Bellay, Parlement & Intendance de Dijon, Bailliage

**NAU**, chippétre d'

**NAVA** Diocèse d'Intendance de Mabitans.

**NAV** Navarre, Intendance de veterre, a 1

**NAVA** Diocèse de Pau, Sénéchal

bians.

**NAVA** tre arpens tr

griffe des Eau

**NAVA** qui fait partie

vince de Beau

née à l'orient

par le Bearn,

midl par les

varre Espagne

*Tarbéli*, peu

la décadence

sen font emp

Gafrons & le

phonie le Nob

& l'unit à la p

Merindade ou

écbués à la Ma

ragon usurpa

tie en deçà les

droits ayant p

bon-Vendôm

ne. Elle se divi

le Baigorri, l'A

res. Ses deux V

& S. Jean-pied

de de Clarence

dérables qui fo

La plus gran

de montagnes;

re produire le

ruits que l'on

ans sont vifs,

rieux. Comme

ou Basques se

ont été moins

leurs voisins,

Basque. La plus

du Diocèse de

d'Acqs. Il n'y

Couvent dans

Navarre est un

des trois Ordre

de Bayonne &

Ecclesiastiques;

ment à S. Jean-

le Corps de la

Gentilshommes

nobles, le Tiers

Dépurez des pr

Les habitans ne

font avec les Es

**NAVARR**

le Bearn, Diocè

liage & Recette de Bagey, a 136 habitans.

N A U

NAU, dans le Berry, Diocèse de Bourges, Archiprêtre de Châteauroux.

NAVACELLE, dans le bas Languedoc, Diocèse d'Uzès, Parlement de Toulouse, Intendance de Montpellier, Recette d'Uzès, a 331 habitans.

NAVAILLES - d'Augous, dans la basse Navarre, Diocèse de Lescar, Parlement & Intendance de Pau, Sénéchaussée & Recette de Sauveterre, a 180 habitans.

NAVAILLES-S. Amon, dans le Bearn, Diocèse de Lescar, Parlement & Intendance de Pau, Sénéchaussée & Recette de Morlas, a 83 habitans.

NAVARRE, Bois, de mille cinq cens quatre arpens trois quarts, dans le Languedoc, Mairie des Eaux & Forêts de Quillan.

NAVARRE Française, Province de France qui fait partie du Gouvernement Militaire de la Province de Bearn & Navarre. Cette Province est bornée à l'orient par le pays de Soule; & au septentrion par le Bearn; à l'occident par la Gascogne, & au midi par les Pyrénées, qui la séparent de la Navarre Espagnole. Elle faisoit autrefois partie des Tarbelli, peuples puissans entre les Aquitains. Dans la décadence de l'Empire Romain, les Visigots s'en sont emparés, puis les François, après eux les Gascons & les Ducs d'Aquitaine, sur lesquels Alphonse le Noble Roy de Castille en fit la conquête & l'unit à la partie Espagnole, dont elle fut une Merindade ou Province; l'une & l'autre-Navarre échues à la Maison d'Albret, Ferdinand V. Roy d'Arragon usurpa la partie Espagnole en 1512. & la partie en deçà les Monts resta à son Roy, dont les droits ayant passé par alliance à la Maison de Bourbon - Vendôme, Henry IV. la réunit à la Couronne. Elle se divise en six Vallées, l'Aurre, la Cize, le Baigorri, l'Arberoué, l'Armerandaris & l'Ollabares. Ses deux Villes plus considérables sont S. Palais & S. Jean-pied-de-Port; outre Garrix & la Bastide de Clarence. Il n'y a que deux Rivieres considérables qui sont la Nive & la Briedouze.

La plus grande partie de ce pays est couverte de montagnes; il faut beaucoup de travail pour faire produire le terrain qui est ingrat de lui-même; les fruits que l'on y recueille sont excellens; les habitans sont vifs, zéléz pour la Religion & fort laborieux. Comme c'est le premier pays où les Gascons ou Basques se sont établis dans la France, & qu'ils ont été moins sujets aux changemens d'Etats que leurs voisins, ils ont conservé l'usage de la langue Basque. La plus grande partie de cette Province est du Diocèse de Bayonne, & l'autre est du Diocèse d'Acqs. Il n'y a aucune Abbaye ni Chapitre ni Couvent dans tout le pays de la basse Navarre. La Navarre est un pays d'Etat: les Etats sont composés des trois Ordres à l'ordinaire, les deux Evêques de Bayonne & d'Acqs siègent à la tête de l'Ordre Ecclesiastique: le premier lorsque les Etats se tiennent à S. Jean-pied-de-Port, & l'autre à S. Palais: le Corps de la Noblesse est composé de tous les Gentilshommes qui possèdent des terres ou maisons nobles; le Tiers. Etat est composé de vingt-huit Députez des principales Communautés du Pays. Les habitans ne subsistent que du commerce qu'ils font avec les Espagnols.

NAVARRÉINS, *Navarrensum Civitas*, dans le Bearn, Diocèse de Lescar, Parlement & Inten-

dance de Pau, Sénéchaussée & Recette de Sauveterre, a 103 habitans. Cette Ville est située à six lieus à l'occident de Pau, au bord du Gave d'Oleron; elle a été fortifiée régulièrement par Henry d'Albret Roy de Navarre & Prince de Bearn; qui y a établi l'Arsenal de la Province. C'est un Gouvernement de Place avec Etat - Major. Le Roy y entretient une Garnison.

NAUCELLE, Bourg, dans le Roisiergue, Diocèse de Rodez, Parlement de Toulouse, Intendance de Montauban, Election de Villefranche, a 140 habitans.

NAUCELLE, dans l'Auvergne, Diocèse de S. Flour, Parlement de Paris, Intendance de Riom, Election d'Aurillac, a 374 habitans.

NAVELLE, Bourg, dans la Beauce, Diocèse de Blois, Parlement de Paris, Intendance d'Orleans, Election de Vendôme, a 1159 habitans.

NAVENNE, dans la Franche - Comté, Diocèse, Parlement & Intendance de Besançon, Bailiage & Recette de Vesoul, a 172 habitans.

NAVES, Bourg, dans le Limousin, Diocèse de Tulle, Parlement de Bordeaux, Intendance de Limoges, Election de Tulle, a 1700 habitans.

NAVES, dans le Berry, Diocèse de Bourges, Parlement de Paris, Intendance & Election de Bourges, a 676 habitans.

NAVES, dans la Flandre, Diocèse de Cambrai, Parlement de Douay, Intendance de Lille, Recette & Subdelegation de Cambrai, a 190 habitans.

NAVES, dans le bas Languedoc, Diocèse d'Uzès, Parlement de Toulouse, Intendance de Montpellier, Recette d'Uzès, a 331 habitans.

NAVETET, dans la Normandie, Diocèse d'Avranches, Parlement de Rouen, Intendance de Caën, Election de Mortain, a 199 habitans.

NAUHAC, dans l'Auvergne, Diocèse de S. Flour, Parlement de Paris, Intendance de Riom, Election de S. Flour, a 406 habitans.

NAUJAN, dans le Condomois, Diocèse de Condom, Parlement & Intendance de Bordeaux, Election de Condom, a 1660 habitans.

NAVILLY-le - Châtel, dans la Bourgogne, Diocèse de Besançon, Parlement & Intendance de Dijon, Bailliage de Châlon, Grenier à sel de Seurre, Recette d'Auxonne, a 486 habitans. Cette Paroisse est située à une lieue & demie de Seure, deux & demie de Verdun, six de Châlon & cinq de Beaone. La riviere du Doux passe joignant le Village. Celle de la Guyotte passe au travers: celle de la Sablonne proche du finage, & entre dans le Doux du côté de Seure. Il y a des ponts sur ces deux dernieres, la Sablonne & la Guyotte. Le Doux n'a point de pont, mais il y a un port avec une plate. C'est pays de plaine, & il y a des vignes.

NAULAY-Pruneaux, dans le Nivernois, Diocèse de Nevers, Parlement de Paris, Intendance de Moulins, Election de Nevers, a 623 habitans. C'est un petit pays situé en montagnes; il ne se recueille que très peu de grains: il y a beaucoup de bois: quelques fourneaux ou forges qui occupent les habitans tout l'année. M. de Martangis en est Seigneur.

NAULIEU, dans le Forez, Diocèse de Lion, Parlement de Paris, Intendance de Lion, Election de Roanne, a 321 habitans.

NAUROY, dans la Picardie, Diocèse de Noyon, Parlement de Paris, Intendance d'Amiens, Election de S. Quentin, a 169 habitans.

NAUROY, dans la Picardie, Diocèse de

Soissons, Parlement de Paris, Intendance & Election de Soissons, a 162 habitans.

NAUROY, dans la Champagne, Diocèse de Reims, Parlement de Paris, Intendance de Châlons, Election de Reims, a 149 habitans.

NAUSSAC, dans le bas Languedoc, Diocèse de Mende, Parlement de Toulouse, Intendance de Montpellier, Recette de Mende, a 328 habitans.

NAUSSANNES, dans le Perigord, Diocèse de Sarlat, Parlement de Bordeaux, Intendance & Election de Sarlat, a 775 habitans.

NAUSTANE, dans la Bretagne, Diocèse de Vannes, Parlement de Rennes, Intendance de Nantes, Recette de Vannes, a 516 habitans.

NAUVARELLES, dans l'Auvergne, Diocèse de Clermont, Parlement de Paris, Intendance de Riom, Election d'Issoire, a 788 habitans.

NAUVAILLE, dans le Rouergue, Diocèse de Rodez, Parlement de Toulouse, Intendance de Montauban, Election de Villefranche, a 235 habitans.

NAUVIALLES, dans l'Auvergne, Diocèse de S. Flour, Parlement de Paris, Intendance de Riom, Election de S. Flour, a 252 habitans.

NAUVOYER, dans la Normandie, Diocèse de Sées, Parlement de Roüen, Intendance d'Alençon, Election d'Argentan, a 91 habitans.

NAUX, dans le Beauvoisis, Diocèse de Lion, Parlement de Paris, Intendance de Lion, Election de Villefranche, a 492 habitans.

NAUZAC, dans le Rouergue, Diocèse de Rodez, Parlement de Toulouse, Intendance de Montauban, Election de Villefranche, a 410 habitans.

NAUZES, la Forêt Royale de la Nauzés, dans le Languedoc, Maîtrise de S. Pons, contient trois cens quatre-vingt-huit arpens.

## N A X

le NAX à Montgueu, Bourg, dans le Bourbonnois, Diocèse de Nevers, Parlement de Paris, Intendance de Moulins, Election de Nevers, à neuf lieues de Moulins & quatre de la Loire, en plaine. Le Nax a 419 habitans, & Montgueu 220. Ce sont terres varennes à seigle d'un bon rapport: les foins peu abondans: les pacages ferrez: ils élèvent leurs bestiaux, dont le croit & profit est médiocre; il y a plusieurs vignes, point de bois ni étangs ni menus fruits. M. de la Tour en est Seigneur. Les habitans de Montgueu sont pauvres & sans commerce.

## N A Y

NAY, Bourg, dans l'Auvergne, Diocèse de S. Flour, Parlement de Paris, Intendance de Riom, Election de Brioude, a 1160 habitans.

NAY, Bourg, dans le Bearn, Diocèse de Lecteur, Parlement, Intendance, Sénéchaussée & Recette de Pau, a 516 habitans. Ce lieu est à trois lieues au-dessous de Pau sur le Gave Bernois. C'étoit autrefois une Ville fort marchande, mais le feu du ciel l'ayant brûlée en 1545, elle a de la peine à se rétablir.

le NAY, dans l'Anjou, Diocèse de Poitiers, Parlement de Paris, Intendance de Tours, Election de Montreuil-Bellay, a 171 habitans.

NAYAC, Bois, de dix arpens, dans le Rouergue, Maîtrise de Rodez.

## N A Z

NAZARETH, dans le Condongois, Diocèse de Condom, Parlement de Bordeaux, Election de Condom, a 1271 habitans.

NAZELLE, Bourg & Château, dans la Touraine, Diocèse de Tours, Parlement de Paris, Intendance de Tours, Election d'Amboise, a 735 habitans. Ce lieu est situé au bord de la Loire. C'est une Paroisse dont la Cure est à la collation de l'Archevêque de Tours.

NAZERRE, dans le Berry, dépendant de la Baronie de Châteauroux.

NAZEY, dans la Franche-Comté, Diocèse de Besançon, Intendance, Bailliage & Recette de Besançon, a 359 habitans.

## N E A

NEAC, dans la Guianne, Diocèse, Parlement, Intendance & Election de Bordeaux, a 578 habitans.

NEAUBOURG, dans le Maine, Diocèse du Mans, Parlement de Paris, Intendance de Tours, Election de Mayeane, a 696 habitans.

NEANT, dans la Bretagne, Diocèse de S. Malo, Parlement de Rennes, Intendance de Nantes, Recette de S. Malo, a 385 habitans.

NEANT, Abbaye de l'Ordre de S. Benoit, dans le Diocèse de Vâpres. Son revenu est de six mille livres.

NEAUFLE, dans la Normandie, Diocèse, Parlement & Intendance de Roüen, Election de Gisors, a 694 habitans. M. de Rothelin en est Seigneur.

NEAUFLETTE, dans la Beauce, Diocèse de Chartres, Parlement & Intendance de Paris, Election de Manes, a 359 habitans.

NEAULES, dans la Provence, Diocèse, Parlement & Intendance d'Aix, Bailliage & Recette de Brignole, a 385 habitans.

NEAUPHE, dans la Normandie, Diocèse de Sées, Parlement de Roüen, Intendance & Election d'Alençon, a 490 habitans.

NEAUPHE, dans la Normandie, Diocèse de Sées, Parlement de Roüen, Intendance d'Alençon, Election d'Argentan, a 450 habitans.

NEAUPHLE-le-Château, dans la Beauce, Diocèse de Chartres, Parlement & Intendance de Paris, Election de Montfort, a 1072 habitans.

NEAUPHLE-le-Vieil, *Neaupha veteris*, dans la Beauce, Diocèse de Chartres, Parlement & Intendance de Paris, Election de Montfort, a 610 habitans. C'est une Abbaye d'Hommes de l'Ordre de S. Benoit, dédiée à S. Pierre, & non réformée: elle est située dans le pays d'Yveline. Elle vaut à l'Abbé trois mille livres par an. Ce lieu est un Prieuré-Cure, sous le titre de S. André, valant huit cens livres & dépendant de l'Abbaye.

NEAUSLE, dans la Normandie, Diocèse d'Evreux, Parlement de Roüen, Intendance de leçon, Election de Conches, a 610 habitans.

## N E B

NEBOUZAN, Pays du Gouvernement de Guianne & de Gascogne, situé le long du pays de Comenges. Il a titre de Vicomté, qui dépend de Bearn, & fait partie de l'ancien Domaine de Navarre & du pays d'Armagnac; les lieux plus considérables sont, Barbazan, Maurefug & S. Gau-

dens. L  
bient à  
du Cler  
Nobles  
Chef du

NEC  
cèse de  
ce de R  
tans.

NED  
ges, Par  
Election  
NEDC  
Parlem  
& Recett  
NEDC  
loois, et  
lement de  
bitans. Ce  
en faveur  
sous le nom

NEEL,  
logne, Par  
a 160 habit

NEFFIA  
de Pamiers  
& Recette de  
tans.

NEFFI  
Perpignan,  
Rouffillon,  
NEFFI  
Gap, Parle  
Election de  
NEFFIE  
de Beziers,  
de Montpell  
tans.

NEFUE  
Toul, Parle  
te de Toul,

NEGRA  
rien, Parle  
Recette de C  
NEGRE

técé, Parle  
d'Aix, a 109

NEGRE  
dans le Quer  
meux de Toul  
tauban, a 80

Château. Ce  
les guerres de  
veiron, à qua  
cienne. Pierre

dont est sortie  
trefois d'un C

dens. Le Nebouzan est un pays d'Etats; ils s'assemblent à S. Gaudens; l'Abbé de Nizas est le Chef du Clergé; le Baron de la Roque est Chef de la Noblesse & le premier Consul de S. Gaudens est le Chef du Tiers - Etat.

## NEC

**NECHERS**, Bourg, dans l'Auvergne, Diocèse de Clermont, Parlement de Paris, Intendance de Riom, Election de Clermont, a 813 habitans.

## NED

**NEDDE**, dans la Marche, Diocèse de Limoges, Parlement de Paris, Intendance de Limoges, Election de Bourgauf, a 379 habitans.

**NEDON**, dans l'Artois, Diocèse d'Arras, Parlement de Paris, Intendance d'Arras, Bailliage & Recette de Lillier, a 122 habitans.

**NEDONCHEL**, Marquisat, dans le Boulonois, en Picardie, Diocèse de Boulogne, Parlement de Paris, Intendance d'Amiens, a 124 habitans. Ce lieu a été érigé en Marquisat en 1694. en faveur de M. François de Carmin, plus connu sous le nom de Marquis de Lilliers.

## NEE

**NEEL**, dans le Boulonois, Diocèse de Boulogne, Parlement de Paris, Intendance d'Amiens, a 160 habitans.

## NEF

**NEFFIAC**, dans le pays de Foix, Diocèse de Pamiers, Parlement de Toulouse, Intendance & Recette du Comté de Rouffillon, a 340 habitans.

**NEFFIAT**, dans le Rouffillon, Diocèse de Perpignan, Conseil, Intendance & Vigerie de Rouffillon, a 341 habitans.

**NEFFIZ**, dans le Dauphiné, Diocèse de Gap, Parlement & Intendance de Grenoble, Election de Gap, a 416 habitans.

**NEFFIES**, dans le bas Languedoc, Diocèse de Beziers, Parlement de Toulouse, Intendance de Montpellier, Recette de Beziers, a 633 habitans.

**NEFUES**, dans le pays Messin, Diocèse de Toul, Parlement & Intendance de Metz, Recette de Toul, a 25 habitans.

## NEG

**NEGRAT**, dans le Poitou, Diocèse de Poitiers, Parlement de Paris, Intendance de Poitiers, Recette de Confolans, a 131 habitans.

**NEGRECOURT**, dans la Provence, Diocèse, Parlement, Intendance, Vigerie & Recette d'Aix, a 109 habitans.

**NEGREPELISSE**, *Nigrum Palatium*, Ville, dans le Quercy, Diocèse de Montauban, Parlement de Toulouse, Intendance & Election de Montauban, a environ 260 habitans. Il y a un vieux Château. Cette Ville a été à demi détruite durant les guerres de la Religion. Elle est située sur l'Aveyron, à quatre lieus de Montauban; elle est ancienne. Pierre de la Devesse frere de Jean XXII. dont est sortie la Maison de Carmain, l'acheta autrefois d'un Comte d'Evreux. Henry de la Tour,

depuis Duc de Bouillon, l'ayant acquise du Maréchal de Laverdin, elle a été le partage du Maréchal de Turenne, le plus grand Capitaine du siècle dernier. Elle appartient à présent à M. Bonnet de Tulmond, Lieutenant de Cavalerie dans la Colonnelle Générale.

**NEGRET**, dans l'Angoumois, Diocèse d'Angoulême, Parlement de Paris, Intendance de Limoges, Election d'Angoulême, a 912 habitans.

**NEGREVILLE**, *Nigravilla*, *Nigrivilla*, dans la Normandie, Diocèse de Cotances, Parlement de Rouen, Intendance de Caën, Election de Valognes, a 194 habitans. C'est une grande Paroisse bordée de la Forêt de Valognes. Il y a un pont & une chaussée sur la riviere de Douvre, près du Château de Pontrilly dont M. Dourville est Seigneur; la Cure dépend de l'Abbaye de S. Calais, au Diocèse du Mans. Il y a une Chapelle au Pontrilly qui est Titulaire; il y a aussi beaucoup de plans, de parterres & de bois, où l'on fait du charbon & de la chaux.

**NEGRIGNAC** ou S. Palais de Negrignac, dans la Saintonge, Diocèse de Saintes, Parlement de Bordeaux, Intendance de la Rochelle, Election de Saintes, a 400 habitans.

**NEGRON**, dans la Touraine, Diocèse de Tours, Parlement de Paris, Intendance de Tours, Election d'Amboise, a 289 habitans. C'est une Paroisse, dont la Cure est à la collation de l'abbé de Marmoutier.

**NEGUEBOUC**, dans l'Armagnac, Diocèse d'Auch, Parlement de Toulouse, Intendance d'Auch, Election d'Armagnac, a 92 habitans.

## NEH

**NEHOU**, *Nehovium*, *Nigellus humus*, dans la Normandie, Diocèse de Coutances, Parlement de Rouen, Intendance de Caën, Election de Valognes, a 1818 habitans.

## NEI

**NEILLIA**, dans la Franche-Comté, Diocèse, Parlement & Intendance de Besançon, Bailliage & Recette d'Orgelet, a 118 habitans.

**NEIVES**, *Navia*, Province & Diocèse de Toul, Parlement & Intendance de Metz, Recette de Toul, a 200 habitans. C'est une Paroisse située aux confins de la Champagne, au pays Tulois & du Duché de Bar, & elle est possédée par indivis, pour la Souveraineté, entre le Roy & M. le Duc de Lorraine. L'Abbé de S. Moutier est Patron de la Cure; l'Eglise Paroissiale est dédiée à Saint Martin. Le Château de Brau & la Ferme de Bonneaucourt en dépendent.

## NEL

**NELLE**, en Bray, dans la Normandie, Diocèse, Parlement & Intendance de Rouen, Election de Neufchâtel, a 410 habitans. M. de Boulain-Villiers en est Seigneur.

**NELLE** - Normandeuse, dans la Normandie, Diocèse, Parlement & Intendance de Rouen, Election de Neufchâtel, a 216 habitans. M. le Duc de la Force en est Seigneur.

## NEM

**NEMAUSUS**, à présent Nîmes, Ville Capitale des *Volca Arcomici*, Colonie Romaine. Voyez Nîmes.



**N E M E T A C U M** ou *Nemetocena*, Ville Capitale des *Atrébates*, peuples de la Gaule Belgique; elle a depuis changé son nom en celui de ses peuples. *Voyez* Atras.

**N E M O U R S**, Ville, dans le Gâtinois, Diocèse de Sens, Parlement & Intendance de Paris, Chef-lieu d'une Election, a 2970 habitans. Elle est située sur le Loing, à cinq lieus de Moret & dix-huit de Paris. Cette Ville est assez bien percée, elle est entourée de murs avec des fossés d'une très-belle eau vive que lui fournit la riviere de Loing. Nemours n'étoit d'abord qu'un Château nommé *Nemus* & *Nemofum*, parce qu'elle étoit alors au milieu des bois. Ses premiers Seigneurs ne portoient que la qualité de Chevaliers, le Roy Philippe le Hardy l'acquit d'eux; Charles VI. la donna & son territoire à Charles Roy de Navarre, avec titre de Duché; elle a passé par les Maisons de Bourbon & d'Armagnac. Louis XII. la donna à son neveu, le célèbre Gaston de Foix, en faveur duquel il renouvela l'érection de Nemours en Duché & Pairie l'an 1507. Elle a passé ensuite sous ce titre dans la branche de la Maison de Savoie établie en France. Louis XIV. l'a donnée à M. le Duc d'Orléans. Son commerce consiste en bleds, vins & fromages; il n'y a point de Manufacture. Il y a un beau Marché près de la Paroisse qui est dédiée à S. Jean-Baptiste, & un Prieuré fondé par Louis VII. valant huit mille livres de rente. Il y a à Nemours un Couvent de Congrégantins, Ordre de S. Augustin, un de Bernardins & un de Recolets; dans le Fauxbourg nommé Grand-pont est une Paroisse qui est dédiée à S. Pierre, & une Abbaye de Filles de l'Ordre de Cîteaux, appelée Noire-Dame de la Joye. Il y a à Nemours un Château ancien, flanqué de quatre grosses tours rondes, & sur la Ville domine une grosse tour carrée, où étoit autrefois placé l'horloge, qui a servi de guet. La Justice se rend dans ce Château, & sous la salle est placée la prison. Il y a deux Foires par an à Nemours, l'une le lendemain de la S. Jean-Baptiste, l'autre le jour de S. Sebastien; cette dernière est fameuse pour les chevaux. Le nouveau canal qu'on a fait à Nemours & qui reçoit ceux de Briare & d'Orléans, est à raz, à cause des écluses faites comme celles de Flandres.

**N E M P O N T** - S. Martin, dans le Ponthieu, en Picardie, Diocèse d'Amiens, Parlement de Paris, Intendance d'Amiens, Election d'Abbeville, a 465 habitans. Ce lieu est situé sur la riviere d'Authie, à trois lieus de Montreuil & sept d'Abbeville. Il a pour Annexe Montigny & quelques Fermes; Flexicourt & Noyelles qui sont deux Hameaux. Cette Paroisse est composée d'un Village double, l'un nommé Nempont-S. Martin, du côté de Montreuil, & l'autre Nempont-S. Firmin. Ce sont deux Cures; il y a une Châtellenie.

**N E M P O N T** vers Montreuil, dans la Picardie, Diocèse d'Amiens, Parlement de Paris, Intendance d'Abbeville; Election d'Abbeville; a 186 habitans.

## N E N

**N E N T E U I L** de Thiviers, dans le Perigord, Diocèse de Perigueux, Parlement & Intendance de Bordeaux, Election de Perigueux, a 1361 habitans.

**N E N V E L L E** les Secq, dans la Franche-Comté, Diocèse, Parlement & Intendance de Besançon, Bailliage & Recette de Vesoul, a 64 habitans.

## N E O

**N E O**, dans le Neboufan en Gascogne, Diocèse de Tarbes, Parlement de Toulouse, Intendance d'Auch, Recette de Neboufan, a 120 habitans.

**N E O N**, Bourg, dans le Berry, Diocèse de Bourges; Parlement de Paris, Intendance de Bourges, Election de Blanc, a 825 habitans.

**N E O U**, dans la Franche-Comté, Diocèse; Parlement & Intendance de Besançon, Bailliage & Recette de Dôle, a 46 habitans.

**N E O U L E S**, dans la Provence, Diocèse de Toulon, Parlement & Intendance d'Aix, Viguerie & Recette de Brignolle, a 75 habitans.

**N E O W E I L E R**, Abbaye. *Voyez* Noveville.

**N E O U X**, dans le Bourbonnois, Diocèse de Limoges, Parlement de Paris, Intendance de Moulins, Election d'Hevaux, a 270 habitans. C'est une Paroisse située sur une montagne en pays de bruyeres, sec & aride; terres à seigle, avoine & bled noir; un petit commerce de brebis & de moutons; plusieurs habitans Maçons & Scieurs de long qui vont travailler dans les autres Provinces du Royaume. M. le Duc d'Orléans en est Seigneur.

**N E O U X**, dans le Bourbonnois, Diocèse de Limoges, Parlement de Paris, Intendance de Moulins, Election de Gueret, a 257 habitans. Ce lieu est situé en pays montagneux; terres legeres de peu de rapport à seigle, bled noir; avoine & raves; les pacages & les foins y sont bons & suffisans pour la nourriture des bestiaux qu'on élève, dont on fait commerce aux Foires de Feuillutin & de Chenerailles. M. le Duc de la Feuillade en est Seigneur.

## N E P

**N E P E Y**, dans la Normandie, Diocèse de Sées, Parlement de Rouen, Intendance de Alençon, Election de Falaise, a 658 habitans.

**N E P M E S**, dans le Berry, Diocèse de Bourges, Parlement de Paris, Intendance de Bourges, Election de Blanc, a 136 habitans.

## N E R

**N E R A C**, Ville, dans le Condomois, Diocèse de Condom, Parlement & Intendance de Bordeaux, Election de Condom, a 1626 habitans. C'est un Présidial du Parlement de Bordeaux & Siège de Justice du Duché d'Albret. Les Rois de Navarre, Ducs d'Albret, y avoient établi leur Cour. Cette Ville prit le parti des Calvinistes sous Louis XIII. qui se la fournit. Elle est située à deux lieus de la Garonne au midi sur la riviere de Bese, qui la divise en grand & petit Nerac; dans le grand Nerac est un Château, dont les jardins sont fort beaux; ce sont les Anglois qui l'ont fait bâtir. Au près du Château est l'Eglise paroissiale dédiée à S. Nicolas: cette Ville est assez marchande, parce que la Bese y commence à être navigable. Il y a des Cordeliers, des Capucins, des Peres de la Doctrine Chrétienne, & un Couvent de Religieuses.

**N E R B I S**, dans la Gascogne, Diocèse d'Acsq, Parlement de Bordeaux, Intendance d'Auch, Election des Lannes, a 374 habitans.

**N E R E**, Bourg, dans la Saintonge, Diocèse de Saintes, Parlement de Bordeaux, Intendance de la Rochelle, Election de S. Jean d'Angely, a 787 habitans.

**N E R E I L L A C**, dans l'Angoumois, Diocèse d'Angoulême,

d'Angou  
la Roch  
tans.

**N E R**  
Diocèse  
de Lion,

**N E R**  
Parlemen  
tion de l

**N E R**  
Parlemen  
a 812 habi

**N E R**  
Poitiers,  
tion de P

**N E R**  
de Clerm  
Moulins,

une petite  
Nantilly, si  
seigle & a  
vais marais

Dame.

**N E R I S**  
cécé de Be

de Moulins  
tans. Ce lie

con, sur un  
à seigle. Il y

ciens les on  
l'Histoire de

tourner sept  
de beaux ren

Foires chaqu  
est Seigneur.

**N E R I S**  
Bourges, Pa

lins, Election  
une Paroisse

située sur des  
Il y a quelq

qualité. M. le

**N E R L A**  
ou *Domus De*

Ordre de Cite  
dans le Berry

Dom Estienne  
rent de S. Be

moins ordin  
Charenton,

sa femme, a  
un lieu appe

semeur d'une  
tretien & la

roient. Pierre  
te fondation

bon, touché  
veux Religie  
de nouvelles

aussi confirmé  
encore, & p  
l'an 1189. Les  
le Cuisire, le  
Celle des Nov  
beauté qui m  
gnificence de  
pire les Tom  
son épouse, d  
tude de Chare  
de Montfauco  
la tombe du S  
se près le grand

d'Angoulême, Parlement de Paris, Intendance de la Rochelle, Election de Cognac, a 379 habitans.

**NERESTABLE**, Bourg, dans le Forez, Diocèse de Lion, Parlement de Paris, Intendance de Lion, Election de Roanne, a 1092 habitans.

**NERET**, dans le Berry, Diocèse de Bourges, Parlement de Paris, Intendance de Bourges, Election de la Châtre, a 252 habitans.

**NERIJEAN**, dans la Guienne, Diocèse, Parlement, Intendance & Election de Bordeaux, a 812 habitans.

**NERIGNAC**, dans le Poitou, Diocèse de Poitiers, Parlement de Paris, Intendance & Election de Poitiers, a 177 habitans.

**NERIGNET**, dans le Bourbonnois, Diocèse de Clermont, Parlement de Paris, Intendance de Moulins, Election de Ganiat, a 36 habitans. C'est une petite Collecte dépendante de la Paroisse de Nartilly, située sur la riviere de Boubles; les terres à seigle & avoine, peu de froment & d'orge; mauvais marais & bruyeres. Madamc le Lievre en est Dame.

**NERIS**, Bourg, dans le Bourbonnois, Diocèse de Bourges, Parlement de Paris, Intendance de Moulins, Election de Montluçon, a 364 habitans. Ce lieu est à cinq quarts de lieu de Montluçon, sur un côteau plein de rochers, ce sont terres à seigle. Il y a des eaux minerales insipides: les Anciens les ont connues; il en est fait mention dans l'histoire de Peutinger: celles qui s'écoulent font tourner sept à huit moulins; l'on y trouve encore de beaux restes de l'antiquité Romaine. Il y a trois Foires chaque année dans ce Bourg. M. le Duc en est Seigneur.

**NERIS**, dans le Bourbonnois, Diocèse de Bourges, Parlement de Paris, Intendance de Moulins, Election de Montluçon, a 147 habitans. C'est une Paroisse différente du Bourg ci dessus. Elle est située sur des hauteurs, à une lieue de Montluçon. Il y a quelques vignes, dont le vin est de petite qualité. M. le Duc en est Seigneur.

**NERLAC** ou Noirlac, *Nigri lacus Abbatia*, ou *Domus Dei de Nigro Lacu*, Abbaye d'Hommes, Ordre de Cîteaux, fille de Clairvaux. Elle est située dans le Berry sur le Cher, à une lieue de S. Amand. Dom Estienne rapporte la fondation à Robert, parent de S. Bernard l'an 1136. On lui donne néanmoins ordinairement pour fondateur Ebbon de Charenton, qui donna du consentement d'Agnes sa femme, aux Moines de Clairvaux l'an 1150. un lieu appelé Maison-Dieu, pour l'établissement d'une Abbaye, avec des revenus pour l'entretien & la subsistance des Moines qui l'habiteroient. Pierre Archevêque de Bourges confirma cette fondation l'an 1159. & son pieux Fondateur Ebbon, touché de la fainteté des mœurs de ces nouveaux Religieux, augmenta encore leur revenu par de nouvelles liberalitez, dont la possession leur fut aussi confirmée par le fils d'Ebbon, qui y ajouta encore, & par Henry Archevêque de Bourges, l'an 1189. Les bâtimens qui y sont restez, comme le Cloître, le Refectoire, le Vivier, le Dortoir, la Cella des Novices & le Chapitre, sont encore d'une beauté qui marque assez quele fut la premiere magnificence de ce Monastere. On voit dans le Chapitre les Tombes d'Ebbon son Fondateur, d'Agnes son épouse, d'Ebbon leur fils & de Mahaut ou Matilde de Charenton, & de noble homme Raimond de Montfaucon le Jeune. Dans le Cloître est aussi la tombe du Seigneur de la Châtre, & dans l'Eglise près le grand Autel du côté de l'Evangile se voit

celle de Henry d'Avauour Archevêque de Bourges, qui mourut l'an 1346. On compte treute-six Abbez de cette Maison jusqu'en 1714.

**NERMIER**, dans la Franche-Comté, Diocèse, Parlement & Intendance de Besançon, Bailliage & Recette d'Orgeler, a 50 habitans.

**NERON**, dans la Beauce, Diocèse de Chartres, Parlement & Intendance de Paris, Election d'Orléans, a 460 habitans.

**NERON** ou Nerondes, Ville, dans le Forez, Diocèse de Lion, Parlement de Paris, Intendance de Lion, Election de Roanne, a 136 habitans. Il y a une Châtellenie Royale ressortissante à la Sénéchaussée de S. Estienne.

**NERONDE**, *Nerunda*, dans le Berry, Diocèse de Bourges, Parlement de Paris, Intendance & Election de Bourges, a 450 habitans. Ce Bourg est situé à huit lieux de Bourges, cinq de Dun-le-Roy, une de Villequier, & six de la Charité-sur-Cher. La Cure de Neronde vaut huit cens livres, elle est à la collation du Camerier ou Prieur de la Charité sur Cher. Il y a plusieurs Annexes; Precilly-Milly est le plus considérable. Le terroir est excellent en bleds de toutes espèces, en étangs & pâturages pour toute sorte de bestiaux. Le Seigneur est M. de Fontenay, qui porte le titre de Baron de Neronde. Les lettres pour ce lieu s'adressent à Baugy.

**NERPOL**, dans le Dauphiné, Diocèse de Vienne, Parlement & Intendance de Grenoble, Election de Romans, a 115 habitans.

**NERRE**, Riviere, dans le Berry, passe à Boisbelle & Aubigny, & se jette dans la Sudre. Elle a trois lieux de cours; l'on dit ordinairement qu'elle est pavée de truites & semée d'écrevisses.

**NERS**, dans le bas Languedoc, Diocèse de Beziers, Parlement de Toulouse, Intendance de Montpellier, Recette d'Uzès, a 291 habitans.

**NERS**, dans la Normandie, Diocèse de Sées, Parlement de Paris, Intendance d'Alençon, Election de Falaise, a 86 habitans.

**NERS-Pechavain**, dans la Provence, Diocèse, Parlement, Intendance, Viguerie & Recette d'Aix, a 416 habitans.

**NERSAC**, dans l'Angoumois, Diocèse d'Angoulême, Parlement de Paris, Intendance de Limoges, Election d'Angoulême, a 1036 habitans.

**NERSAY**, dans l'Angoumois, Diocèse d'Angoulême, Parlement de Paris, Intendance de Limoges, Election d'Angoulême, a 886 habitans.

**NERVICIQ**, Bourg, dans le Forez, Diocèse de Lion, Parlement de Paris, Intendance de Lion, Election de Montbrison, a 1056 habitans.

**NERUSII**, Peuples de la Gaule Narbonnoise, sous la quatrième Viennoise; ils occupoient le pays du Diocèse de Vence d'à présent.

**NERVII**, Peuples puissans d'entre les Belges, qui tenoient le terrain occupé à présent par le Diocèse de Cambrai, qui comprend le Cambresia & la plus grande partie du Hainaut.

**NERVY**, dans la Picardie, Diocèse de Senlis, Parlement de Paris, Intendance de Soissons, Election de Crépy, a 401 habitans.

**NERVY**, dans la Franche-Comté, Diocèse, Parlement & Intendance de Besançon, Bailliage & Recette de Poligny, a 397 habitans.

## N E S

**NESBINALS**, dans le bas Languedoc, Diocèse de Mende, Parlement de Toulouse, Inten-

dance de Montpellier, Recette de Mende, a 810 habitans.

**NESLE**, Ville, Marquisat, dans la Picardie, Diocèse de Noyon, Parlement de Paris, Intendance de Soissons, Election de Noyon, a 1640 habitans: C'est le premier Marquisat de France. Nefle est une des grandes Terres du Royaume. Elle a dans sa dépendance plus de quatre-vingt Fiefs, & vaut cinq mille livres de rente. Elle passa autrefois dans la Maison de Clermont en Beauvoisis, par le mariage de Gertrude Dame de Nefle. Elle appartient présentement à la Maison de Mailly.

**NESLE**, dans la Champagne, Diocèse de Reims, Parlement de Paris, Intendance de Châlons, Election d'Épernay, a 330 habitans.

**NESLE**, dans la Picardie, Diocèse de Soissons, Parlement de Paris, Intendance de Soissons, Election de Château-Thierry, a 219 habitans.

**NESLE**, dans la Bourgogne, Diocèse de Langres, Parlement & Intendance de Dijon, Bailliage & Recette de Semur, Chambre à sel de Montbard, a 186 habitans. Le Hameau de Masson dépend de Nefle qui est fa Paroisse. Nefle est situé sur une montagne entourée de bois. L'Evêque de Langres est Collateur de la Cure.

**NESLE**, dans la Champagne, Diocèse de Troyes, Parlement de Paris, Intendance de Châlons, Election de Troyes, a 122 habitans.

**NESLE**, dans la Brie, Diocèse de Meaux, Parlement & Intendance de Paris, Election de Rozoy, a 199 habitans. M. Robert Président à la Chambre des Comtes en est Seigneur. Cette Terre vaut treize mille livres de revenu.

**NESLE-la-Reposte**, *Nigella Reposta* ou *Nigella arvensis*, Abbaye d'Hommes de l'Ordre de S. Benoit, Diocèse de Troyes, dans la Brie, auprès de Villenoce, dans laquelle elle a été transférée, parce qu'elle avoit été détruite par les Calvinistes en 1560. L'Abbé jouit de trois mille cinq cents livres, & les Religieux de mille livres. Il y avoit autrefois un Monastère de Religieuses & un de Religieux séparé.

**NESLE**, dans le Boulonois, en Picardie, Diocèse de Boulogne, Parlement de Paris, Intendance d'Amiens, a 163 habitans. Ce lieu est un Secours de la Paroisse de Neufchâtel en Boulonois. L'Abbé de Corbie en est Seigneur.

**NESLE-l'Hôpital**, dans la Picardie, Diocèse d'Amiens, Parlement de Paris, Intendance d'Amiens, Election d'Abbeville, a 171 habitans.

**NESLE-Neflette**, dans la Picardie, Diocèse d'Amiens, Parlement de Paris, Intendance d'Amiens, Election d'Abbeville, a 148 habitans.

**NESLE** en Bray, dans la Normandie, Diocèse, Parlement & Intendance de Roüen, Election de Neufchâtel, a 222 habitans.

**NESLE-Normandeuse**, dans la Normandie, Diocèse, Parlement & Intendance de Roüen, Election de Neufchâtel, a 251 habitans.

**NESLE & Verville**, dans le Vexin, Diocèse de Roüen, Parlement & Intendance de Paris, Election de Pontoise, a 171 habitans.

**NESMY**, dans le Poitou, Diocèse de Luçon, Parlement de Paris, Intendance de Poitiers, Election des Sables d'Olonne, a 1010 habitans.

**NESPLOY**, dans le Gâtinois, Diocèse de Sens, Parlement de Paris, Intendance d'Orléans, Election de Montargis, a 260 habitans.

**NESTIER**, Julice Rovzie, dans le Bas Armagnac, Diocèse d'Aire, Parlement de Toulouse, Intendance d'Auch, Election de Riviere-Verdun,

a 103 habitans.

**NESTOLAS**, dans la Gascogne, Diocèse de Tarbes, Parlement de Toulouse, Intendance d'Auch, Recette du Comté de Bigorre, a 360 habitans.

## NET

**NETTAUCOURT**, Bourg, dans la Champagne, Diocèse de Châlons, Parlement de Paris, Intendance & Election de Châlons, a 823 habitans.

## NEV

**NEVALLE-lès-Marguilley**, dans la Franche-Comté, Diocèse, Parlement & Intendance de Besançon, Bailliage & Recette de Gray, a 117 habitans.

**NEUBLANS**, dans la Franche-Comté, Diocèse, Parlement & Intendance de Besançon, Bailliage & Recette de Dôle, a 119 habitans.

**NEUBOIS**, dans la Basse Alsace, Diocèse de Strasbourg, Conseil Souverain, & Intendance d'Alsace, Terre du Grand Chapitre, a 91 habitans.

**NEUBOSC**, dans la Normandie, Diocèse; Parlement & Intendance de Roüen, Election de Lions, a 249 habitans. M. de Courvaudon en est Seigneur.

**NEUBOURG**, *Novus Burgus*, *Novum Burgum*, *Neoburgus*, dans la Normandie, Diocèse de Seez, Parlement de Roüen, Intendance de Caën, Election de Mortain, a 470 habitans.

**NEUBOURG**, dans la Normandie, Diocèse d'Evreux, Parlement de Roüen, Intendance d'Alençon, Election de Conches, a 1592 habitans. C'est un Bourg, avec titre de Marquisat. Il y a un Château, & une Jurisdiction. Ce lieu est situé dans une belle plaine, à qui il donne le nom de Campagne de Neubourg. L'on y tient quatre Foires par an, & un des plus beaux Marchés de la Province, pour le betail: ce Marché se tient toutes les semaines. Il y a l'Eglise S. Pierre, un Prieuré de Religieuses Bénédictines & un Hôpital. Ce lieu est aussi le titre d'un Archidiaconé, d'un Doyenné Rural & d'une Sergenterie.

**NEUBOURG**, sur la Mottere, Abbaye d'Hommes, Ordre de Cîteaux, Diocèse de Strasbourg, à une lieue & demie d'Hagenau. Elle a été fondée en 1128. par les Comtes de Lutzelbourg, dont la Seigneurie n'est plus qu'un Village près Phalsbourg: ils appellerent douze Religieux de l'Abbaye de Lutzel, sous la conduite du Moine Valderick, qui étoit de la Maison des Comtes de Bourgogne, & qui fut le premier Abbé de Neubourg. Ce Monastère possède dix mille livres de revenu. L'Abbé ne prend point de Bulle à Rome, mais reçoit ses Provisions & l'Investiture de l'Abbé de Lutzel, sur le Brevet du Roy, qui lui est accordé après l'élection en la maniere ordinaire; & il reçoit ensuite la bénédiction comme un autre Abbé.

**NEUCHASTE L.** dans la Franche Comté, Diocèse, Parlement & Intendance de Besançon, Bailliage & Recette de Beanne, a 63 habitans.

**NEVERS**, *Nivernum*, Ville, Evêché, dans le Nivernois, Parlement de Paris, Intendance de Moulins, Chef-lieu d'une Election, a 6330 habitans. Elle est située à cinquante-cinq lieues de Paris, sur la Loire, qui lui facilite un grand commerce. C'est l'ancienne *Noviodunum*, des *Ædii*, du ressort desquels elle a été détachée & érigée dans la

suite en elle avoit de l'itin avoit pri jette dar aux Bou sez. Elle taires dan puiffans; nay, Boun dre, & Cl Duché; le ritiers de veu Man mais celi tion en 17 dont relev nier à sel l'une pour des Ducs des Comte nes. Il y a séc. Cette pays de Br au bord de phithéatre drale il y a teau des Du de la Ville.

L'Eglise 134. Cet Evê son Diocèse onze Paroiss nez de Nev Porfent, C l'Evêché de que le jour q de Nevers Châtellenies thédrate est é posé d'un D deux Person y en a quatre cens livres, l forier a droi botté & épr deux Abbay de l'Ordre de de sainte Gé l'Abbé & de été fondée par de Courtena diée à Notre de l'Ordre de mille livres. le seul de la l

Le principa fyenceries, & NEVES, Parlement, Recette NEUPC die, Diocèse, Chef-lieu d'un Grenier à NEUPC Diocèse du M de Tours, & tans.

NEUPC ge, dans la Pi de Paris, Int

suite en Cathédrale, sous la Métropole de Sens; elle avoit déjà changé de nom, & se nommoit lors de l'itinéraire d'Antonin, *Nivernum*, nom qu'elle avoit pris de la petite rivière de Nièvre qui s'y jette dans la Loire; elle fut soumise dans la suite aux Bourguignons, que les François en ont chassés. Elle a commencé à avoir des Comtes propriétaires dans le dixième siècle: ces Comtes ont été puiffans; ensuite elle a passé aux Maisons de Courtenay, Bourbon, ancienne Bourgogne, ancienne Flandre, & Cleves, pour lesquels François I. l'a érigée en Duché; le Cardinal de Mazarin l'a achetée des héritiers de cette dernière Maison, & donné à son neveu Mancini, qui a laissé tomber le titre Ducal; mais celui d'a présent a obtenu une nouvelle érection en 1720. Cette Ville est Siège d'un Bailliage, dont relevent vingt-quatre Châtellenies; d'un Grenier à sel & de deux Maîtrises des Eaux & Forêts, l'une pour les Forêts du Roy, & l'autre pour celles des Ducs de Nevers, qui ont aussi une Chambre des Comtes pour la confirmation de leurs Domaines. Il y a un Prévôt Provincial de la Maréchaussée. Cette Ville peut passer pour la Capitale du pays de Bray; elle a un beau pont sur la Loire, au bord de laquelle elle est bâtie en forme d'amphithéâtre: les rues sont étroites; outre la Cathédrale il y a onze Paroisses dans la Ville: le Château des Ducs de Nevers est le plus beau bâtiment de la Ville.

L'Eglise de Nevers avoit des Evêques dès l'an 534. Cet Evêché vaut douze mille livres de rente: son Diocèse est composé de deux cens soixante-onze Paroisses, divisées dans les deux Archidiaconés de Nevers & de Décise: les Barons de Druy, Porfont, Cour-les-Barres & Giévry relevent de l'Evêché de Nevers, & sont obligés de porter l'Evêque le jour qu'il fait son entrée à Nevers. L'Evêché de Nevers est lui-même Seigneur temporel des Châtellenies de Prémercy, Urfy & Parfy. La Cathédrale est dédiée à S. Cyr; son Chapitre est composé d'un Doyen, de quatre autres Dignitez, de deux Personats & de quarante Canoniciens, dont il y en a quatre amortis; les Canoniciens valent trois cens livres, le Doyenné douze cens livres: le Trésorier a droit d'assister au Chœur l'épée au côté, botté & éperonné & l'oifeau sur le poing. Il y a deux Abbayes dans la Ville, celle de S. Martin de l'Ordre de S. Augustin, & de la Congrégation de sainte Geneviève. Elle vaut trois mille livres à l'Abbé & deux mille livres aux Religieux. Elle a été fondée par Hervé Baron de Ronzy & Mathilde de Courtenay son épouse. L'autre Abbaye est dédiée à Notre-Dame: c'est une Abbaye de Filles de l'Ordre de S. Benoît, ses revenus sont de dix mille livres. Les Jésuites y ont un Collège: c'est le seul de la Province.

Le principal commerce de cette Ville consiste en fayenceries, émail & verreries.

NEVES, dans la Bretagne, Diocèse de Quimper, Parlement de Rennes, Intendance de Nantes, Recette de Quimper, à 410 habitans.

NEUFCHATEL, Ville, dans la Normandie, Diocèse, Parlement & Intendance de Rouen, Chef-lieu d'une Election, à 2476 habitans. Il y a un Grenier à sel. Le Roy en est Seigneur.

NEUFCHATEL, Bourg, dans le Maine, Diocèse du Mans, Parlement de Paris, Intendance de Tours, Election du Mans, à 531 habitans.

NEUFCHATEL, Bourg & lieu de passage, dans la Picardie, Diocèse de Laon, Parlement de Paris, Intendance de Soissons, Election de

Laon, à 325 habitans. C'est un Comté appelé d'Avaux qui appartient à la Maison de Méru.

NEUFCHATEL, dans le Boulonois, en Picardie, Diocèse de Boulogne, Parlement de Paris, Intendance d'Amiens, à 376 habitans. L'Evêque de Boulogne est Patron de la Cure, & le Duc de Caderouffe Seigneur. M. de Campagnon Sénéchal du Boulonois y a un Château, & prétend être Seigneur du lieu en partie. La Cure vaut six cens livres.

NEUFCHATEL, dans la Brie, Diocèse de Meaux, Parlement & Intendance de Paris, Election de Meaux, à 339 habitans.

NEUF-EGLISE, dans la Flandre Vallonne, Diocèse d'Ypres, Parlement de Douai, Intendance de Lille, Subdélégation de Bailleul, à 183 habitans.

NEUF-EGLISE, dans le Bourbonnois, Diocèse de Clermont, Parlement de Paris, Intendance de Moulins, Election de Gannat, à 690 habitans. C'est une Paroisse située dans la montagne de Nuit, à une demi-lieu de la rivière de Sioulle; terres à seigle & petite avoine: bons pacages, profits des bestiaux: beaucoup de bois taillis & futayes appartenans au Seigneur. Les habitans font commerce de cercles, de sabots, de bois à brûler & d'écorces pour les Tanneurs. M. l'Abbé de Mouat en est Seigneur.

NEUFVILLES, dans le Limosin, Diocèse de Limoges, Parlement de Bordeaux, Intendance de Limoges, Election de Brives, à 510 habitans.

NEUFFONTAINES, dans le Nivernois, Diocèse de Nevers, Parlement & Intendance de Paris, Election de Veselay, à 1030 habitans. C'est une Châtellenie du Bailliage du Duché de Nevers.

NEUFFONS, dans le Condomois, Diocèse de Condom, Parlement & Intendance de Bordeaux, Election de Condom, à 266 habitans.

NEUFFONS ou S. Gilbert, *Abbatia sancti Gilberti*, ou *Novem Fontium Abbatia*, Abbaye d'Hommes, Ordre de Prémontrés, dans l'Auvergne, Diocèse de Clermont, Archevêché de Limagne, en la Paroisse de S. Didier qui en dépend, auprès de la petite rivière d'Andelat, à une lieue de S. Pourçain. Elle a été fondée vers l'an 1150. par Gilbert, noble Homme de guerre, natif d'Auvergne, qui revenoit d'un voyage d'outre-mer, s'y fit Religieux, & en fut le premier Abbé. Hugues de Châtillon autrefois Seigneur d'Ecôle lui ceda le fonds où est l'Abbaye. Celle de S. André lez Clermont, en dépend immédiatement. On y connoit vingt-trois Abbez jusqu'en 1717.

NEUFLIEU, dans la Picardie, Diocèse de Noyon, Parlement de Paris, Intendance de Soissons, Election de Noyon, à 50 habitans. La Cure étoit régulière; elle est à présent sécularisée. Elle vaut quatre cens livres. L'Abbé de S. Barthelemy de Noyon en est Collateur. Ce lieu dépend du Marquisat de Guiscard.

NEUFLIZE, dans la Champagne, Diocèse de Reims, Parlement de Paris, Intendance de Châlons, Election de Rbetel, à 314 habitans.

NEUFMAISONS, dans la Picardie, Diocèse de Laon, Parlement de Paris, Intendance de Soissons, Election de Laon, à 441 habitans.

NEUFMAISONS, dans la Champagne, Diocèse de Reims, Parlement de Paris, Intendance de Châlons, Election de Reims, à 163 habitans.

NEUFMAISONS, dans le pays Messin,

Diocèse, Parlement, Intendance & Recette de Metz, a 94 habitans.

**NEUFMARCHÉ**, *Novus Mercatus*, Bourg, dans la Normandie, Diocèse, Parlement & Intendance de Rouën, Election de Lions, a 386 habitans. Il y a un Prieuré & une Justice Royale. C'étoit autrefois une Place forte. L'Abbé de S. Evrou présente au Prieuré, & le Prieur présente à la Cure.

**NEUFMARCHÉ**, Bourg, dans la Normandie, Diocèse, Parlement & Intendance de Rouën, Election de Gisors, a 633 habitans. M. le Comte de la Marck en est Seigneur.

**NEUFMENIL**, dans la Normandie, Diocèse de Cointances, Parlement de Rouën, Intendance de Caën, Election de Carentan, a 911 habitans. C'est une petite Paroisse où est située l'Abbaye de Blanchebande, Ordre de Prémoutré; la Cure en dépend, mais le Curé est séculier. Il y a bien des bois taillis. Le fond de terre n'en est pas trop bon.

**NEUFMENIL**, dans la Flandre, Diocèse de Cambrai, Parlement de Douai, Intendance & Gouvernement de Maubeuge, a 78 habitans.

**NEUFMENIL**, dans la Normandie, Diocèse de Cointances, Parlement de Rouën, Intendance de Caën, Election de Carentan, a 911 habitans.

**NEUFMENIL**, dans la Flandre, Diocèse de Cambrai, Parlement de Douai, Intendance & Gouvernement de Maubeuge, a 78 habitans.

**NEUFMOUTIER**, dans la Brie, Diocèse de Meaux, Parlement & Intendance de Paris, Election de Rozoy, a 236 habitans.

**NEUFMOUTIERS**, dans la Brie, Diocèse de Meaux, Parlement & Intendance de Paris, Election de Meaux, a 450 habitans.

**NEUFVIC**, dans la Franche-Comté, Diocèse, Parlement & Intendance de Besançon, Bailliage & Recette de Baume, a 50 habitans.

**NEUFVILLE**, *Nova Villa*, dans la Normandie, Diocèse de Bayeux, Parlement de Rouën, Intendance de Caën, Election de Vire, a 571 habitans.

**NEUFVILLE**, dans la Normandie, Diocèse de Bayeux, Parlement de Rouën, Intendance de Caën, Election de Bayeux, a 40 habitans.

**NEUFVILLE**, dans la Normandie, Diocèse de Cointances, Parlement de Rouën, Intendance de Caën, Election de Carentan, a 291 habitans.

**NEUFVILLE**, dans la Franche-Comté, Diocèse, Parlement & Intendance de Besançon, Bailliage & Recette de Vesoul, a 146 habitans.

**NEUFVILLE-Beaumont**, dans la Picardie, Diocèse de Laon, Parlement de Paris, Intendance de Soissons, Election de Laon, a 184 habitans.

**NEUFVILLE-en-Terrain**, dans la Flandre Vallonne, Diocèse de Tournay, Parlement de Douay, Intendance & Subdelegation de Lille, a 701 habitans.

**NEUFVILLE**, dans la Champagne, Diocèse de Troyes, Parlement de Paris, Intendance de Châlons, Election de Troyes, a 254 habitans.

**NEUFVILLE-en-Laonnois**, dans la Picardie, Diocèse de Laon, Parlement de Paris, Intendance de Soissons, Election de Laon, a 131 habitans.

**NEUFVILLE-lez-Reffons**, dans la Picar-

die, Diocèse d'Amiens, Parlement de Paris, Intendance d'Amiens, Election de Mondidier, a 185 habitans.

**NEUFVILLE**, dans le Boulonois, Diocèse de Boulogne, Parlement de Paris, Intendance d'Amiens, a 352 habitans. Ce lieu est situé sur la rivièrre de Canche, au-delà des portes de Montrevel. L'Evêque de Beutogne est Patron de la Cure qui vaut quinze cens livres. La Seigneurie appartient à M. le Maréchal d'Estrées. Il y a dans Neuville un Monastère de Chartreux, fondé l'an 1324. par Robert III. Comte de Boulogne. Ils sont cinq Religieux & trois freres. Le revenu est de douze mille livres.

**NEUFVILLE**, dans la Touraine, vers Châteauregnaud.

**NEUFVILLE**, dans le Berry, Diocèse de Bourges, Archiprêtre de Châteauroux.

**NEUFVILLE-Houffel**, dans la Picardie, Diocèse de Laon, Parlement de Paris, Intendance de Soissons, Election de Laon, a 167 habitans.

**NEUFVILLETTE**, Bourg, dans le Maine, Diocèse du Mans, Parlement de Paris, Intendance de Tours, Election de Mans, a 702 habitans.

**NEUFVISY**, dans la Champagne, Diocèse de Reims, Parlement de Paris, Intendance de Châlons, Election de Reims, a 194 habitans.

**NEUFVY**, Bourg, dans la Champagne, Diocèse de Sens, Parlement & Intendance de Paris, Election de S. Florentin, a 1210 habitans.

**NEUFVY**, Bourg, dans le Maine, Diocèse du Mans, Parlement de Paris, Intendance de Tours, Election du Mans, a 334 habitans.

**NEUFVY**, dans la Brie, Diocèse de Troyes, Parlement de Paris, Intendance de Châlons, Election de Sézanne, a 240 habitans.

**NEUFVY**, dans la Picardie, Diocèse de Troyes, Parlement de Paris, Intendance d'Amiens, Election de Mondidier, a 76 habitans.

**NEUFVY**, dans la Beauce, Diocèse de Chartres, Parlement de Paris, Intendance d'Orléans, Election de Dourdan, a 392 habitans.

**NEUFVY**, dans l'Anjou, Diocèse d'Angers, Parlement de Paris, Intendance de Tours, Election d'Angers, a 86 habitans.

**NEUFVY-Pailloux**, dans le Berry, Diocèse de Bourges, Archiprêtre de Châteauroux.

**NEUFVY**, dans l'Orléanois, Diocèse d'Orléans, Parlement de Paris, Intendance d'Orléans, Election de Beaugency, a 418 habitans.

**NEUFVY**, dans la Picardie, Diocèse de Beauvais, Parlement de Paris, Intendance de Soissons, Election de Clermont, a 68 habitans.

**NEUGARTHEIM**, dans la basse Alsace, Diocèse de Basse, Conseil Souverain & Intendance d'Alsace, Bailliage de Kockersberg, a 136 habitans.

**NEUGLISE**, dans le Bourbonnois, Diocèse de Bourges, Parlement de Paris, Intendance de Moulins, Election de Montheçon, a 190 habitans. C'est une Paroisse à deux lieux de Montheçon; les terres à seigle, & peu de froment, beaucoup de vignes, dont le vin est de petite qualité. M. de Barriller en est Seigneur.

**NEUGLISE**, dans le Bourbonnois, Diocèse de Clermont, Parlement de Paris, Intendance & Election de Moulins, a 145 habitans. C'est une Paroisse à quatre lieux de Moulins, & à deux de l'Allier, partie en monticules, partie en plaines; les terres douces à seigle, de rapport, peu de vignes; il n'y a de foin que pour la nourriture des bestiaux;

les pacages appartiennent. Le profit est de quelques étangs.

**NEUVE**, de Narbonne de Mer habitans.

**NEUVE** de Sancerre, d'Alençon, de Gely, a

**NEUVES**, de Paris, de la Chelle, de

**NEUVES** de Montargis, de

**NEUVES** dans l'Anjou, de Paris, Intendance de Bellême, de

**NEUVES** de Paris, Intendance de

**NEUVES** de Paris, Intendance de

**NEUVES** de Paris, Intendance de

**NEUVES** de Paris, Intendance de

**NEUVES** de Paris, Intendance de

**NEUVES** de Paris, Intendance de

**NEUVES** de Paris, Intendance de

**NEUVES** de Paris, Intendance de

**NEUVES** de Paris, Intendance de

**NEUVES** de Paris, Intendance de

**NEUVES** de Paris, Intendance de

**NEUVES** de Paris, Intendance de

**NEUVES**

**NEUVES**

**NEUVES**

**NEUVES**

**NEUVES**

**NEUVES**

**NEUVES**

**NEUVES**

les pacages ne consistent que dans la forêt de Bord, appartenante au Roy, moyennant une redevance. Le profit des bestiaux est médiocre. Il y a quelques étrangers. M. le Duc en est Seigneur.

NEVIAN, dans le bas Languedoc, Diocèse de Narbonne, Parlement de Toulouse, Intendance de Montpellier, Recette de Narbonne, a 102 habitans.

NEVIAN, Bourg, dans la Saintonge, Diocèse de Saintes, Parlement de Bordeaux, Intendance de la Rochelle, Election de S. Jean d'Angely, a 720 habitans.

NEVIC, dans la Saintonge, Diocèse de Saintes, Parlement de Bordeaux, Intendance de la Rochelle, Election de Saintes, a 140 habitans.

NEVIC, dans le haut Languedoc, Diocèse de Montauban, Parlement & Intendance de Toulouse, Recette de Montauban, a 92 habitans.

NEVIL - sous - Passavant, Bourg, Château, dans l'Anjou, Diocèse d'Angers, Parlement de Paris, Intendance de Tours, Election de Montreuil - Bellay, a 1398 habitans.

NEUIL, dans le Limosin, Diocèse de Limoges, Parlement de Bordeaux, Intendance & Election de Limoges, a 750 habitans.

NEUILH, dans la Gascogne, Diocèse de Tarbes, Parlement de Toulouse, Intendance d'Auch, Recette du Comté de Bigorre, a 67 habitans.

NEULLAC, Bourg, dans la Saintonge, Diocèse de Saintes, Parlement de Bordeaux, Intendance de la Rochelle, Election de Saintes, a 454 habitans.

NEUILLE', Bourg, Château, dans l'Anjou, Diocèse d'Angers, Parlement de Paris, Intendance de Tours, Election de Saumur, a 617 habitans.

NEVILLE, dans la Normandie, Diocèse de Coutances, Parlement de Rouen, Intendance de Caën, Election de Valognes, a 324 habitans. Messieurs Hebert freres en sont Seigneurs.

NEVILLE, Bourg, dans la Normandie, Diocèse, Parlement & Intendance de Rouen, Election de Candebeac, a 1035 habitans. C'est une petite Paroisse qui borde la mer, & dont M. le Marquis d'Antreville est Seigneur. La Cure dépend de Montbourg. Le fonds, comme aux Paroisses d'autour, y est très bon.

NEVILLE, dans la Flandre, Diocèse de Cambrai, Parlement de Douay, Intendance de Maubeuge, Gouvernement du Quénoy, a 162 habitans.

NEUILLE', dans le Berry, Diocèse de Bourges, Parlement de Paris, Intendance de Bourges, Election de Châteauroux, a 510 habitans.

NEUILLE - au - Bois, Bourg, dans l'Orléanois, Diocèse d'Orléans, Parlement de Paris, Intendance d'Orléans, Election de Pithiviers, a 1553 habitans.

NEULLE - Pont - Pierre, Bourg, dans la Touraine, Diocèse de Tours, Parlement de Paris, Intendance & Election de Tours, a 1593 habitans.

NEULLER, dans la Picardie, Diocèse de Beauvais, Parlement de Paris, Intendance & Election de Beauvais, a 180 habitans.

NEUILLY, *Neuillium, Nucallium, Nutba-cum*, Bourg, Seigneurie, dans la Touraine, Diocèse de Tours, Parlement de Paris, Intendance de Tours, Election de Chinon, a 709 habitans.

NEUILLY, Bourg, dans la Touraine, Diocèse de Tours, Parlement de Paris, Intendance de Tours, Election d'Amboise, a 509 habitans.

NEUILLY - Pont - de - Pierre, dans la Tou-

raine. C'est un grand passage que l'on appelle la Roué; & une Paroisse dont la Cure est à la Colation de l'Abbé de S. Watt.

NEUILLY, Bourg, dans la Champagne, Diocèse de Sens, Parlement & Intendance de Paris, Election de Joigny, a 964 habitans.

NEUILLY, dans le Nivernois, Diocèse de Nevers, Parlement de Paris, Intendance de Moulins, Election de Nevers, a 2423 habitans. C'est une Paroisse située partie en plaine, l'autre en montagnes; les terres à froment, méteil, seigle, orgé & avoine. Les pacages bons, & les foins suffisans; assez de bois. M. le Duc de Nevers en est Seigneur.

NEUILLY, dans la Normandie, Diocèse d'Evreux, Parlement & Intendance de Rouen, Election d'Evreux, a 207 habitans. M. Havet en est Seigneur.

NEUILLY, dans le Vexin, Diocèse de Rouen, Parlement & Intendance de Paris, Election de Pontoise, a 235 habitans.

NEUILLY, dans le Bourbonnois, Diocèse de Bourges, Parlement de Paris, Intendance de Bourges, Election de S. Amand, a 158 habitans.

NEUILLY, dans la Bourgogne, Diocèse d'Autun, Parlement & Intendance de Dijon, Bailliage de Beaune, Grenier à sel & Recette d'Arnay - le - Duc, a 286 habitans. C'est une dépendance de la Paroisse de Maligny, & pays de plaine.

NEUILLY, dans la Bourgogne, Diocèse de Langres, Parlement, Intendance, Bailliage, Grenier à sel, Recette & à une lieue de Dijon, du côté du soleil levant, a 109 habitans. C'est un pays de plaine, sur la riviere d'Ouche.

le grand NEUILLY, dans la Bourgogne, Diocèse de Châlon, Parlement & Intendance de Dijon, Bailliage, Grenier à sel & Recette de Châlon, a 468 habitans. Ce lieu, qui dépend de la Paroisse de S. Cir, est situé dans les bois. Le ruisseau de Grose y passe. Il y a quelques vignes.

NEUILLY, dans la Normandie, Diocèse de Bayeux, Parlement de Rouen, Intendance & Election de Caën, a 234 habitans.

NEUILLY - en - Donjon, dans le Bourbonnois, Diocèse d'Autun, Parlement de Paris, Intendance & Election de Moulins, a 298 habitans. C'est une Paroisse à huit lieues de Moulins, & à trois de la Loire, en plaine; les terres varennes à seigle, de bon rapport. Il y a quelques vignes; les foins assez abondans; les pacages en bois, buissons & bruyeres qui font un profit raisonnable des bestiaux. Il y a quelques cantons de bois modernes. M. le Duc en est Seigneur.

NEUILLY - en - Dun - le - Roy, dans le Berry, Diocèse de Bourges, Parlement de Paris, Intendance & Election de Bourges, a 158 habitans. Ce Village est à quatre lieues de Dun - le - Roy, & à huit de S. Sulpice de Bourges. La Cure vaut cinq à six cens livres. L'Abbé de S. Sulpice de Bourges en est Patron.

NEUILLY - en - Sane, Châtellenie, dans le Berry, Diocèse de Bourges, Parlement de Paris, Intendance & Election de Bourges, a 466 habitans. L'ancien Château de Beaujeu étoit situé dans cette Paroisse.

NEUILLY - lez - Real, dans le Bourbonnois, Diocèse de Clermont, Parlement de Paris, Intendance de Moulins, Election de Gannat, a 186 habitans. C'est une Paroisse à trois lieues de Moulins, & à deux de l'Allier; bonnes terres à seigle, & à avoines; bons pacages; assez de foin, un commerce de bestiaux, plusieurs bois taillis & futayes,

quelques étangs. Messieurs de la Mission de Paris en font Seigneurs.

NEUILLY - Saint - Front , Ville , dans la Picardie , Diocèse de Soissons , Parlement de Paris , Intendance de Soissons , Election de Crépy , a 1791 habitans. C'est un Gouvernement particulier du Gouvernement de l'Isle de France. Il y a une Prevôté qui ressortit au Bailliage de Crépy.

NEUILLY - sur - Marne , dans l'Isle de France , Diocèse , Parlement , Intendance & Election de Paris , a 491 habitans.

NEUILLY - sur - Sinze , dans la Champagne , Diocèse de Langres , Parlement de Paris , Intendance de Châlons , Election de Chaumont , a 194 habitans.

NEUILLY - le - Château , dans la Bourgogne , Diocèse de Besançon , Parlement & Intendance de Dijon , Recette d'Auxonne , a 294 habitans.

NEUILLY - la - Ville , dans la Bourgogne , Diocèse de Besançon , Parlement & Intendance de Dijon , Recette d'Auxonne , a 46 habitans.

NEUILLY - le - Dieu. Voyez Nœilly - le - Dieu.

NEULY - l'Hôpital , dans la Picardie , Diocèse d'Amiens , Parlement de Paris , Intendance d'Amiens , Election d'Abbeville , a 341 habitans.

NEURE , dans le Bourbonnois , Diocèse de Bourges , Parlement de Paris , Intendance & Election de Moulins , a 171 habitans.

NEUREG - en - Vam , dans la Franche - Comté , Diocèse , Parlement & Intendance de Besançon , Bailliage & Recette de Vesoul , a 50 habitans.

NEUREMBOURG , Abbaye. Voyez Nournebourg.

NEUREY - les - Lademies , dans la Franche - Comté , Diocèse , Parlement & Intendance de Besançon , Bailliage & Recette de Vesoul , a 181 habitans.

NEULES , dans la Saintonge , Diocèse de Saintes , Parlement de Bordeaux , Intendance de la Rochelle , Election de Saintes , a 510 habitans.

NEUVACHE , dans le Dauphiné , Diocèse d'Ambrun , Parlement & Intendance de Grenoble , Recette de Briançon , a 416 habitans.

NEUVAILLE - le - Fraifer , dans la Marche , Diocèse de Limoges , Parlement de Paris , Intendance de Limoges , Election de Bourgueuf , a 486 habitans.

NEUVALLE - lez - Bardaleix , dans la Marche , Diocèse de Limoges , Parlement de Bordeaux , Intendance de Limoges , Election de Bourgueuf , a 56 habitans.

NEUVE. Voyez Isle - Neuve.

NEUVE - Capelle , dans l'Artois , Diocèse d'Arras , Parlement de Paris , Intendance d'Amiens , Gouvernance d'Arras , Bailliage & Recette de Lens , a 105 habitans.

NEUVE - Eglise , dans l'Anvergne , Diocèse de S. Flour , Parlement de Paris , Intendance de Riom , Election de S. Flour , a 787 habitans.

NEUVE - Eglise , dans l'Alsace , Diocèse de Strasbourg , Conseil Souverain & Intendance d'Alsace , Terre du Grand Chapitre , a 81 habitans.

la NEUVE - Grange , dans la Normandie , Diocèse , Parlement & Intendance de Rouen , Election de Lions , a 475 habitans. C'est à l'Abbaye de Morremer.

NEUVEILLER , dans le Comté de Hanau , Diocèse de Strasbourg , Conseil Souverain & Inten-

dance d'Alsace , Bailliage de Pfaffenhoffen , a 614 habitans.

NEUVELLE , dans la Bourgogne , Diocèse de Châlons , Parlement & Intendance de Dijon , Bailliage & Recette de Châlons , a 92 habitans.

NEUVELLE - lez - Cromary , dans la Franche - Comté , Diocèse , Parlement & Intendance de Besançon , Bailliage & Recette de Vesoul , a 109 habitans.

NEUVELLE - lez - la - Charité , dans la Franche - Comté , Diocèse , Parlement & Intendance de Besançon , Bailliage & Recette de Gray , a 158 habitans.

NEUVELLE - lez - Voisicy , dans la Champagne , Diocèse de Langres , Parlement de Paris , Intendance de Châlons , Election de Langres , a 423 habitans.

NEUVE - Maison , Nova Domus , dans le pays Messin , Diocèse de Toul , Parlement & Intendance de Metz , Bailliage & Recette de Vic , a 216 habitans. Ce lieu est Annexe du Ban de Vacville. Son Eglise est dédiée à S. Leger.

NEUVIC , Bourg , dans le Perigord , Diocèse de Perigueux , Parlement & Intendance de Bordeaux , Election de Perigueux , a 2528 habitans.

NEUVIC - Entier , Bourg , dans le Limosin , Diocèse de Limoges , Parlement de Bordeaux , Intendance & Election de Limoges , a 1686 habitans.

NEUVIC - Excidoux , dans le Limosin , Diocèse de Limoges , Parlement de Bordeaux , Intendance & Election de Limoges , a 191 habitans.

NEUVICQ , Ville , dans le Limosin , Diocèse de Tulle , Parlement de Bordeaux , Intendance de Limoges , Election de Tulle , a 1370 habitans.

NEUVILLE , Bourg , dans le Poitou , Diocèse de Poitiers , Parlement de Paris , Intendance & Election de Poitiers , a 1500 habitans.

NEUVILLE , dans la Normandie , Diocèse de Lisieux , Parlement de Rouen , Intendance d'Alençon , Election de Lisieux , a 1144 habitans.

NEUVILLE , Bourg , dans le Nivernois , Diocèse d'Auxerre , Parlement de Paris , Intendance d'Orléans , Election de Clamecy , a 172 habitans. Il y a une Justice Royale.

NEUVILLE , Nova Villa , dans le pays Messin , Diocèse de Toul , Parlement & Intendance de Metz , Bailliage & Recette de Verdun , a 130 habitans. L'Abbé de S. Leon de Toul est Patron de la Cure , qui est desservie par des Chanoines Réguliers de S. Augustin , dont le Prieur de S. Hilaire est Curé. L'Eglise est dédiée à S. André.

NEUVILLE , dans la Normandie , Diocèse de Sées , Parlement de Rouen , Intendance & Election d'Alençon , a 451 habitans.

NEUVILLE , dans la Normandie , Diocèse de Coutances , Parlement de Rouen , Intendance de Caën , Election de Valognes , a 172 habitans.

NEUVILLE , dans la Normandie , Diocèse de Lisieux , Parlement de Rouen , Intendance d'Alençon , Election de Bernay , a 171 habitans.

NEUVILLE , dans la Normandie , Diocèse , Parlement & Intendance de Rouen , Election d'Amécly , a 127 habitans. M. de Romé en est Seigneur.

NEUVILLE , dans la Flandre Vallonne , Diocèse d'Arras , Parlement de Douay , Intendance de Lille , Subdelegation de Bouchain , a 109 habitans.

la NEUVILLE - Sire - Bernard , dans la Pi-

cardie , Intendance de Paris , Election de Paris ,

la NEUVILLE - lez - Orléans , Election de Orléans ,

la NEUVILLE - lez - Orléans , Election de Orléans ,

la NEUVILLE - lez - Orléans , Election de Orléans ,

la NEUVILLE - lez - Orléans , Election de Orléans ,

la NEUVILLE - lez - Orléans , Election de Orléans ,

la NEUVILLE - lez - Orléans , Election de Orléans ,

la NEUVILLE - lez - Orléans , Election de Orléans ,

la NEUVILLE - lez - Orléans , Election de Orléans ,

la NEUVILLE - lez - Orléans , Election de Orléans ,

la NEUVILLE - lez - Orléans , Election de Orléans ,

la NEUVILLE - lez - Orléans , Election de Orléans ,

la NEUVILLE - lez - Orléans , Election de Orléans ,

la NEUVILLE - lez - Orléans , Election de Orléans ,

la NEUVILLE - lez - Orléans , Election de Orléans ,

la NEUVILLE - lez - Orléans , Election de Orléans ,

la NEUVILLE - lez - Orléans , Election de Orléans ,

la NEUVILLE - lez - Orléans , Election de Orléans ,

la NEUVILLE - lez - Orléans , Election de Orléans ,

la NEUVILLE - lez - Orléans , Election de Orléans ,

la NEUVILLE - lez - Orléans , Election de Orléans ,

la NEUVILLE - lez - Orléans , Election de Orléans ,

la NEUVILLE - lez - Orléans , Election de Orléans ,

la NEUVILLE - lez - Orléans , Election de Orléans ,

la NEUVILLE - lez - Orléans , Election de Orléans ,

cardie, Diocèse d'Amiens, Parlement de Paris, Intendance d'Amiens, Election de Mondidier, a 140 habitans. Il y a une Prevôté qui ressortit au Bailliage de Mondidier.

la NEUVILLE, dans l'Orleanois, Diocèse d'Orleans, Parlement de Paris, Intendance d'Orleans, Election de Pithiviers, a 295 habitans. Elle est Siège d'une Châtellenie du ressort du Bailliage d'Orleans.

la NEUVILLE, dans la Champagne, Diocèse de Reims, Parlement de Paris, Intendance de Châlons, Election de Saincte-Manchould, a 405 habitans.

NEUVILLE, dans le pays Messin, Diocèse, Parlement, Intendance & Recette de Metz, a 210 habitans.

la NEUVILLE, dans le pays Messin, Diocèse, Parlement, Intendance & Recette de Metz, a 210 habitans.

la NEUVILLE-d'Aumont, dans la Picardie, Diocèse de Beauvais, Parlement & Intendance de Paris, Election de Beauvais, a 150 habitans.

la NEUVILLE-en-Beauvais, dans la Champagne, Diocèse de Reims, Parlement de Paris, Intendance de Châlons, Election d'Epernay, a 506 habitans.

la NEUVILLE-an-Pont, Bourg, dans la Champagne, bâti en 1203. par Blanche, Comtesse de Champagne, sur les Terres de l'Abbaye de Moirmont.

la NEUVILLE-du-Bosc, dans la Normandie, Diocèse & Parlement de Rouen, Intendance d'Alençon, Election de Conches, a 690 habitans.

la NEUVILLE-Champdoisef, Bourg, dans la Normandie, Diocèse, Parlement, Intendance & Election de Rouen, a 775 habitans. M. le Marquis de Pont en est Seigneur.

la NEUVILLE-lez-la-Cure, dans la Champagne, Diocèse de Reims, Parlement de Paris, Intendance de Châlons, Election de Reims, a 20 habitans.

la NEUVILLE-lez-Saint-Dizier, dans la Champagne, Diocèse de Châlons, Parlement de Paris, Intendance de Châlons, Election de Vitry, a 100 habitans.

la NEUVILLE-aux-Forges, dans la Champagne, Diocèse de Châlons, Parlement de Paris, Intendance de Châlons, Election de Joinville, a 115 habitans.

la NEUVILLE-Maitre-Garnier, dans la Picardie, Diocèse de Beauvais, Parlement & Intendance de Paris, Election de Beauvais, a 339 habitans.

la NEUVILLE-en-Hez, dans la Picardie, Diocèse de Clermont, Parlement de Paris, Intendance de Soissons, Election de Clermont, a 485 habitans. Il y a une Prevôté Royale ressortissante au Bailliage de Clermont.

la NEUVILLE-en-Moranienne, Diocèse de Reims, Parlement de Paris, Intendance de Châlons, Election de Reims, a 516 habitans.

NEUVILLE, dans l'Auvergne, Diocèse de Clermont, Parlement de Paris, Intendance de Riom, Election de Clermont, a 560 habitans.

NEUVILLE, dans la Champagne, Diocèse de Toul, Parlement de Paris, Intendance de Châlons, Prevôté de Vaucouleurs, a 310 habitans. Le Roy en est Seigneur. Le Chapitre de Remiremont est Patron de la Cure & l'Eglise dédiée à S. Amand.

NEUVILLE, dans l'Anjou, Diocèse d'Angers, Parlement de Paris, Intendance de Tours,

Election d'Angers, a 1171 habitans.

NEUVILLE, dans le Bourbonnois, Diocèse de Bourges, Parlement de Paris, Intendance de Moulins, Election de Montluçon, a 328 habitans.

NEUVILLE, dans la Picardie, Diocèse d'Amiens, Parlement de Paris, Intendance d'Amiens, Election de Doullens, a 238 habitans.

NEUVILLE, dans la Picardie, Diocèse de Noyon, Parlement de Paris, Intendance d'Amiens, Election de S. Quentin, a 339 habitans.

NEUVILLE, dans l'Artois, Diocèse d'Arras, Parlement Paris, Intendance d'Amiens, Bailliage & Recette de Hesdin, a 811 habitans.

NEUVILLE, dans la Touraine, Diocèse de Tours, Parlement de Paris, Intendance & Election de Tours, a 212 habitans. C'est une Paroisse dont la Cure est à la Collation de l'Abbé de Marmoutier.

NEUVILLE, dans la Bretagne, Diocèse & Parlement de Rennes, Intendance de Nantes, Recette de Rennes, a 516 habitans.

la NEUVILLE-aux-Joues, dans la Picardie, Diocèse de Laon, Parlement de Paris, Intendance de Soissons, Election de Guise, a 821 habitans.

la NEUVILLE-lez-Lorquins, dans le pays Messin, Diocèse, Parlement, Intendance & Recette de Metz, a 16 habitans.

la NEUVILLE-des-Vaux, dans la Normandie, Diocèse d'Evreux, Parlement & Intendance de Rotien, Election d'Evreux, a 130 habitans. M. du Montier en est Seigneur.

la NEUVILLE-à-Mairie, dans la Champagne, Diocèse de Reims, Parlement de Paris, Intendance de Châlons, Election de Rhetel, a 330 habitans.

la NEUVILLE-à-Malhon, dans la Champagne, Diocèse de Châlons, Parlement de Paris, Intendance de Châlons, Election de Joinville, a 215 habitans.

la NEUVILLE-aux-Loges. Il y a un Bailliage Royal & une Prevôté ressortissante au Bailliage.

la NEUVILLE-sur-Oudeul, dans la Picardie, Diocèse de Beauvais, Parlement & Intendance de Paris, Election de Beauvais, a 885 habitans.

la NEUVILLE-en-Tourafuy, dans la Champagne, Diocèse de Reims, Parlement de Paris, Intendance de Châlons, Election de Reims, a 654 habitans.

la NEUVILLE-aux-Tourneurs, dans la Champagne, Diocèse de Reims, Parlement de Paris, Intendance de Châlons, Election de Reims, a 728 habitans.

la NEUVILLE-lez-Vasigny, dans la Champagne, Diocèse de Reims, Parlement de Paris, Intendance de Châlons, Election de Reims, a 254 habitans.

NEUVILLE, dans la Normandie, Diocèse, Parlement & Intendance de Rotien, Election d'Arques, a 464 habitans. Le Faubourg du Paulet de Dieppe est de cette Paroisse.

NEUVILLE-aux-Bois, dans la Picardie, Diocèse d'Amiens, Parlement de Paris, Intendance d'Amiens, Election d'Abbeville, a 208 habitans.

NEUVILLE-aux-Bots, dans la Champagne, Diocèse de Langres, Parlement de Paris, Intendance de Châlons, Election de Chaumont, a 118 habitans. Le Chapitre de Rinel est Patron de la Cure. L'Eglise Paroissiale est dédiée aux Apôtres S. Pierre & S. Paul.

NEUVILLE-Bernay, dans la Picardie,



Diocèse d'Amiens, Parlement de Paris, Intendance d'Amiens, Election de Doullens, a 108 habitans.

NEUVILLE-en-Baine, dans la Picardie, Diocèse de Noyon, Parlement de Paris, Intendance de Soissons, Election de Noyon, a 154 habitans.

NEUVILLE-en-Bourgeonvalle, dans l'Artois, Diocèse d'Arras, Parlement de Paris, Intendance d'Arras, Bailliage & Recette de Bapaume, a 327 habitans.

NEUVILLE-en-Murat, dans le Bourbonnois, Diocèse de Bourges, Parlement de Paris, Intendance de Moulins, Election de Montluçon, a 110 habitans. C'est une Paroisse à quatre lieux de Montluçon; terres à seigle & avoine; les pacages bons, les foins abondans, un petit commerce de bestiaux. Il y a des boistaillis. M. le Duc d'Antin en est Seigneur.

NEUVILLE-en-Phalempin, dans la Flandre, Diocèse de Tournay, Parlement de Douay, Intendance & Gouvernement de Lille, a 198 habitans.

NEUVILLE-Ferrieres, dans la Normandie, Diocèse, Parlement & Intendance de Rouen, Election de Neufchâtel, a 600 habitans. M. Beaudon en est Seigneur.

NEUVILLE-Lalals, Bourg, dans le Maine, Diocèse du Mans, Parlement de Paris, Intendance de Tours, Election du Mans, a 702 habitans.

NEUVILLE-le-Doreng, dans la Picardie, Diocèse de Laon, Parlement de Paris, Intendance de Soissons, Election de Guise, a 346 habitans.

NEUVILLE-lez-Coiffy, dans la Champagne, Diocèse de Langres, Parlement de Paris, Intendance de Châlons, Election de Langres, a 319 habitans.

NEUVILLE-lez-Damnés, dans la Bresse, Diocèse de Lion, Parlement & Intendance de Dijon, Recette de Bresse, a 294 habitans.

NEUVILLE-lez-Dezize, dans le Nivernois, Diocèse de Nevers, Parlement de Paris, Intendance de Moulins, Election de Nevers, a 120 habitans. Neuville-lez-Dezize Bourbonnois & Nivernois font une Paroisse située à deux lieux de la riviere de l'Allier, les terres legeres à seigle de peu de rapport. Les pacages étendus en buissons & bruyeres; les foins suffisans pour la nourriture des bestiaux, peu de vignes, beaucoup de bois taillis. Madame la Comtesse d'Antery en est Dame.

NEUVILLE-lez-Grancey, dans la Champagne, Diocèse de Langres, Parlement de Paris, Intendance de Châlons, Election de Langres, a 123 habitans.

NEUVILLE-lez-Lecherne, dans la Champagne, Diocèse de Reims, Parlement de Paris, Intendance de Châlons, Election de Reims, a 418 habitans.

NEUVILLE-lez-Locilly, dans la Picardie, Diocèse d'Amiens, Parlement de Paris, Intendance & Election d'Amiens, a 103 habitans.

NEUVILLE-lez-Moliens, dans la Picardie, Diocèse d'Amiens, Parlement de Paris, Intendance & Election d'Amiens, a 378 habitans.

NEUVILLE-Sainte-Terence, dans le Bourbonnois, Diocèse d'Autun, Parlement & Intendance de Dijon, Election de Montluçon, a 351 habitans. C'est une Paroisse située sur des côtes & rochers; terres à seigle & avoine; les pacages assez étendus, & quelques bois modernes appartenans

à différens particuliers. M. le Duc est Seigneur de ce lieu.

NEUVILLE-lez-Tis, dans la Champagne, Diocèse de Reims, Parlement de Paris, Intendance de Châlons, Election de Rhetel, a 261 habitans.

NEUVILLE ou S. Jean de la Neuville, dans la Normandie, Diocèse, Parlement & Intendance de Rouen, Election de Montivilliers, a 660 habitans.

NEUVILLE & Puits, dans la Normandie, Diocèse, Parlement & Intendance de Rouen, Election d'Arques, a 360 habitans. L'Evêque de Montpellier en est Seigneur.

NEUVILLE, près Claville, dans la Normandie, Diocèse d'Evreux, Parlement & Intendance de Rouen, Election d'Evreux, a 89 habitans. Le Roy en est Seigneur.

NEUVILLE, dans la Normandie, Diocèse, Parlement & Intendance de Rouen, Election d'Evreux, a 133 habitans. Madame la Duchesse en est Dame.

NEUVILLE-sur-Eaune, dans la Normandie, Diocèse, Parlement & Intendance de Rouen, Election de Neufchâtel, a 116 habitans. M. de Torcy en est Seigneur.

NEUVILLE-lez-Treveray, dans la Champagne, Diocèse de Langres, Parlement de Paris, Intendance de Châlons, Election de Chaumont, a 34 habitans.

NEUVILLE-Obois, dans le Vexin, Diocèse de Rouen, Parlement & Intendance de Paris, Election de Pontoise, a 614 habitans.

NEUVILLE, près Claville, dans la Normandie, Diocèse d'Evreux, Parlement & Intendance de Rouen, Election d'Evreux, a 271 habitans.

NEUVILLE près S. André, dans la Normandie, Diocèse d'Evreux, Parlement & Intendance de Rouen, Election d'Evreux, a 133 habitans.

NEUVILLE-Saint-Remy, dans la Flandre Vallonne, Diocèse de Cambrai, Parlement de Douay, Intendance de Lille, Subdélégation de Cambrai, a 145 habitans.

NEUVILLE-S. Vast, dans l'Artois, Diocèse d'Arras, Parlement de Paris, Intendance d'Amiens, Bailliage & Recette de Lens, a 636 habitans.

NEUVILLE-sous-Arfillles, dans la Champagne, Diocèse de Châlons, Parlement de Paris, Intendance de Châlons, Election de Vitry-le-François, a 50 habitans.

NEUVILLE-sous-Gié, dans la Champagne, Diocèse de Langres, Parlement de Paris, Intendance de Châlons, Election de Bar-sur-Aube, a 794 habitans.

NEUVILLE-sous-Saint-Germain, dans la Picardie, Diocèse d'Amiens, Parlement de Paris, Intendance d'Amiens, Election d'Abbeville, a 615 habitans.

NEUVILLE-sous-Saint-Vallery, dans la Picardie, Diocèse d'Amiens, Parlement de Paris, Intendance & Election d'Amiens, a 140 habitans.

NEUVILLE-sur-Ains, dans la Bresse, Diocèse de Bellay, Parlement & Intendance de Dijon, Recette de Bresse, a 780 habitans.

NEUVILLE-sur-Caune, dans la Normandie, Diocèse, Parlement & Intendance de Rouen, Election de Neufchâtel, a 118 habitans.

NEUVILLE-sous-Margival, dans la Picardie, Diocèse de Soissons, Parlement de Paris, Intendance

Intendan  
sans.

NEU  
face, à d

NEU  
Maine, l

Intendan  
habitans.

NEU  
se d'Arras

NEU  
miens, R

NEU  
Alsace, D

& Intenda  
118 habit

l'Ordre de  
Son Chapit

de six Chan  
résidens. L

Prebnde  
celle du D

NEU  
du Mans,

de Karadie  
Comtesse de

Paroisses: C

la NEU  
Diocèse de

de Châlons

NEU  
cité d'Amie

d'Amiens, l

NEU  
Diocèse d'Ev

Rouen, Ele

à Madame la

NEU  
Diocèse, Par

Bailliage &

NEU  
cité de Basse

d'Alsace, Ba

NEU  
Diocèse de

dance de Ca

tans.

NEU  
Diocèse de C

dance de Lill

habitans.

NEU  
se de Langres

Châlons, Ele

tans.

NEU  
ras, Parleme

liage & Recet

NEU  
leans, Parler

Election de C

NEU  
Séze, Parlem

Election de F

roissedont la C

pole de Tou

NEU  
raine, Diocè

endance & E

habitans. Ce

Beuil, il est f

Château nom

son de Beuil.

Intendance & Election de Soissons, a 100 habitans.

NEUVILLE, petite Ville, dans la basse Alsace, à demi-lieu de la riviere de Zinsel.

NEUVILLE-sur-Sarte, Bourg, dans le Maine, Diocèse du Mans, Parlement de Paris, Intendance de Tours, Election du Mans, a 796 habitans.

NEUVILLE-Vitasse, dans l'Artois, Diocèse d'Arras, Parlement de Paris, Intendance d'Amiens, Recette d'Arras, a 286 habitans.

NEUVILLER, petite Ville, dans la basse Alsace, Diocèse de Strasbourg, Conseil Souverain & Intendance d'Alsace, Recette de Niderborn, a 118 habitans. Il y avoit autrefois une Abbaye de l'Ordre de S. Benoît, qui fut sécularisée en 1496. Son Chapitre est composé d'un Prévôt, d'un Doyen, de six Chanoines résidens, & de quatre autres non résidens. Les Canoniciats sont de mille livres. La Prebende du Prévôt est de deux Canoniciats, & celle du Doyen d'un Canoniat & demi.

NEUVILLET, Vicomté, dans l'Election du Mans, érigée en 1556. en faveur de Bertrand de Karadec. Elle appartient aux héritiers de la Comtesse du Lude. Sa juridiction s'étend sur sept Paroisses. Ce lieu contient 610 habitans.

LA NEUVILLE TTE, dans la Champagne, Diocèse de Reims, Parlement de Paris, Intendance de Châlons, Election de Reims, a 75 habitans.

NEUVILLETTE, dans la Picardie, Diocèse d'Amiens, Parlement de Paris, Intendance d'Amiens, Election de Doulens, a 404 habitans.

NEUVILLETTE, dans la Normandie, Diocèse d'Evreux, Parlement & Intendance de Rouen, Election d'Evreux, a 145 habitans. C'est à Medame la Princesse.

NEUVILLEY, dans la Franche-Comté, Diocèse, Parlement & Intendance de Besançon, Bailliage & Recette de Dole, a 64 habitans.

NEUVILLIERS, dans la haute Alsace, Diocèse de Basse, Conseil Souverain & Intendance d'Alsace, Bailliage de Ferrere, a 105 habitans.

NEUVILLY, Bourg, dans la Normandie, Diocèse de Bayeux, Parlement de Rouen, Intendance de Caën, Election de Bayeux, a 1216 habitans.

NEUVILLY, dans la Flandre Vallonne, Diocèse de Cambrai, Parlement de Douay, Intendance de Lille, Subdelegation de Cambrai, a 294 habitans.

NEUVILLY, dans la Champagne, Diocèse de Langres, Parlement de Paris, Intendance de Châlons, Election de Bar-sur-Aube, a 974 habitans.

NEUVIREUL, dans l'Artois, Diocèse d'Arras, Parlement de Paris, Intendance d'Arras, Bailliage & Recette de Lens, a 227 habitans.

NEUVOY, dans le Gâtinois, Diocèse d'Orleans, Parlement de Paris, Intendance d'Orleans, Election de Gien, a 383 habitans.

NEUVY, dans la Normandie, Diocèse de Sées, Parlement de Rouen, Intendance d'Alençon, Election de Falaise, a 172 habitans. C'est une Paroisse dont la Cure dépend du Chapitre de la Métropole de Tours.

NEUVY, *Novus Vicius*, Bourg, dans la Touraine, Diocèse de Tours, Parlement de Paris, Intendance & Election de Tours, Grenier à sel, a 1690 habitans. Ce Bourg est situé à une lieue au-dessus de Beuil, il est fort bien bâti; il y a auprès un beau Château nommé Grosbois; il appartient à la Maison de Beuil.

NEUVY, dans le Gâtinois, Diocèse d'Orleans, Parlement de Paris, Intendance d'Orleans, Election de Gien, a 762 habitans.

NEUVY, en partie dans la Bourgogne, Diocèse d'Autun, Parlement & Intendance de Dijon, Recette d'Autun, a 496 habitans.

NEUVY, dans l'Orleanois, Diocèse d'Orleans, Parlement de Paris, Intendance & Election d'Orleans, a 369 habitans.

NEUVY - à - deux - Clochers, dans le Berry, Diocèse de Bourges, Parlement de Paris, Intendance & Election de Bourges, a 459 habitans.

NEUVY - Baranjon, dans le Berry, Diocèse de Bourges, Parlement de Paris, Intendance & Election de Bourges, a 360 habitans. L'on croit avec assez de fondement, que c'est le *Noviodunum* qui se soumit à César après son retour de *Genabum* à *Avaricum*. Le Chapitre de S. Etienne de Bourges en est Seigneur. Il y passe une riviere. Ce lieu est situé à six lieues de Bourges & de Vierfon.

NEUVY - Barrois, dans le Nivernois, Diocèse de Bourges, Parlement de Paris, Intendance de Bourges, Election de Moulins, a 181 habitans.

NEUVY, dans le Bourbonnois, Diocèse de Nevers, Parlement de Paris, Intendance de Moulins, Election de Nevers, a 269 habitans.

La riviere de Sandre traverse une partie de cette Paroisse. La Cure vaut quatre à cinq cens livres. M. le Duc de Boufflers en est Seigneur.

NEUVY - en - Dunois, dans la Beauce, Diocèse de Blois, Parlement de Paris, Intendance d'Orleans, Election de Châteaudun, a 724 habitans.

NEUVY-lez-Moulins, dans le Bourbonnois, Diocèse de Clermont, Parlement de Paris, Intendance & Election de Moulins, a 431 habitans. C'est une Paroisse à une demi-lieu de Moulins, située sur les bords de l'Allier en plaine, l'autre partie en côteau. Les terres sont à froment & à seigle. Il y a beaucoup de vignes d'un foible rapport qui fait le tiers du revenu de cette Paroisse. Il y a des foins pour la nourriture des bestiaux. Les pacages sont très-fertiles, & le profit des bestiaux considérable. Il y a quelques cantons de bois taillis & deux étangs, l'un de huit cens d'empoisonnement, l'autre de trois cens. M. le Duc en est Seigneur.

NEUVY - Pailloux, *Novus Vicius Paludosus*, dans le Berry, Diocèse de Bourges, Parlement de Paris, Intendance de Bourges, Election d'Issoudun, a 451 habitans. C'est une Châtellenie qui relève du Duché de Châteauroux. La Cure vaut deux cens livres. Le terroir est extrêmement aride. Il y a très-peu de vignes; quelques heritages dépendent de la Commanderie de Larmetaux. Mellicurs du Séminaire de S. Sulpice de Paris sont Seigneurs de ce lieu, qui est un Fief mouvant de Châteauroux. Les bérés à laine sont tout le commerce. Les Lettres s'adressent par Issoudun & par Châteauroux.

NEUVY-Saint-Sépulchre, Bourg, dans le Berry, Diocèse de Bourges, Parlement de Paris, Intendance de Bourges, Election d'Issoudun, a 914 habitans. C'est une Châtellenie qui relève du Duché de Châteauroux. Ce Bourg est situé à dix-huit lieues de Bourges & à neuf d'Issoudun, dans un pays où il y a beaucoup de bois & d'étangs, sur la petite riviere de la Bouzanne. Dans son Château qui est situé auprès du Bourg, il y a une Collegiale dédiée à S. Jacques le Majeur, avant l'an 1228. Le Cardinal de Châteauroux ayant fait présent en 1245. au Chapitre de cette Eglise d'une pierre du Saint-Sépulchre, le Bourg a pris ce nom de Neuvy-Saint-Sépulchre.

**NEUX**, dans l'Artois, Diocèse d'Arras, Parlement de Paris, Intendance d'Amiens, Bailliage & Recette de Bethune, a 315 habitans.

**NEVY**, dans la Franche-Comté, Diocèse, Parlement & Intendance de Besançon, Bailliage & Recette de Dole, a 107 habitans.

## N E X

**NEXON**, Bourg, dans le Limosin, Diocèse de Limoges, Parlement de Bordeaux, Intendance & Election de Limoges, a 1731 habitans.

## N E Y

**NEY**, dans la Normandie, Diocèse de Coutances, Parlement de Rouen, Intendance de Caën, Election de Carentan, a 239 habitans.

**NEY**, dans la Franche-Comté, Diocèse, Parlement & Intendance de Besançon, Bailliage & Recette de Poligny, a 243 habitans.

**NEYPONS**, dans la Marche, Diocèse de Limoges, Parlement de Paris, Intendance de Moulins, Election de Gueret, a 35 habitans.

**NEYRAC-Lafernes**, dans la Guienne, Diocèse, Parlement, Intendance & Election de Bordeaux, a 380 habitans.

**NEYROD**, dans l'Anvergne, Diocèse de Clermont, Parlement de Paris, Intendance & Election de Riom, a 396 habitans.

**NEYRON**, dans la Bourgogne, Diocèse de Lion, Parlement & Intendance de Dijon, Recette de Bresse, a 284 habitans.

**NEYROLLES**, dans la Bourgogne, Diocèse de Lion, Parlement & Intendance de Dijon, Recette de Bugey, a 193 habitans.

## N E Z

**NEZAN**, dans la Franche-Comté, Diocèse, Parlement & Intendance de Besançon, Bailliage & Recette de la Terre de S. Claude, a 45 habitans.

**NEZES**, dans la Beauce, Diocèse de Chartres, Parlement & Intendance de Paris, Election de Manres, a 389 habitans.

**NEZIGNAN**, l'Evêque, dans le bas Languedoc, Diocèse d'Agde, Parlement de Toulouse, Intendance de Montpellier, Recette d'Agde, a 330 habitans.

**NEZONVILLE**, dans le Gàtinois, Diocèse de Sens, Parlement & Intendance de Paris, Election de Nemours, a 91 habitans.

## N I A

**NIAFFLE**, dans l'Anjou, Diocèse d'Angers, Parlement de Paris, Intendance de Tours, Election de Châreaugontier, a 40 habitans.

**NIAUDON**, dans le Quercy, Diocèse de Cahors, Parlement de Toulouse, Intendance de Montauban, Election de Cahors, a 472 habitans.

**NIAUN-Daliat**, dans le pays de Foix, Diocèse de Pamiers, Parlement de Toulouse, Comté de Rouffillon, a 369 habitans.

## N I B

**NIBAT**, *Nibatun*, & Saucourt, *Saltus-Curtis*, dans la Picardie, en Vimcu, Diocèse d'Amiens, Parlement de Paris, Intendance & Election d'Amiens, a 920 habitans. La Cure vaut dix-huit

cents livres. Ce Village est situé à quatre lieues d'Abbeville, trois de la Ville d'Eu, deux de S. Vallery, deux du Bourg-d'Ault, les Chapelains d'Amiens en font Patrons. Raimbehem Hameau & Saucourt Villages dépendent de la Paroisse. L'Abbaye de S. Vallery en a la Seigneurie. Le commerce consiste en bestiaux & en bleds. Les habitans sont Tisserans, Serruriers & Forgerons. Les lettres s'adressent à Abbeville & S. Vallery. Il y a eu une bataille donnée entre Saucourt & Nibat, Les Normans y furent défaits. Ce fut l'an 882.

**NIBELLE**, dans le Gàtinois, Diocèse de Sens, Parlement de Paris, Intendance d'Orleans, Election de Montargis, a 1031 habitans.

**NIBLES**, *Castrum de Nibla*, dans la Provence, Diocèse de Gap, Parlement & Intendance d'Aix, Viguerie & Recette de Sisteron, a 516 habitans.

## N I C

**NICE**, dans la Champagne, Diocèse de Langres, Parlement & Intendance de Paris, Election de Tonnerre, a 376 habitans.

**NICORPS**, dans la Normandie, Diocèse de Coutances, Parlement de Rouen, Intendance de Caën, Election de Coutances, a 464 habitans. Ce lieu n'est qu'à une demi-lieue de Coutances, la Cure dépend du Corps du Chapitre, & M. le Marquis de Gratot en est Seigneur. L'Eglise est dédiée à S. Corneille Pape, dont la Fête arrive le 17. Septembre.

## N I D

**NID & dépendances**. Forêt de quatre cents trois arpens, dans la Bourgogne, Maîtrise de Châlon, Châtellenie de Busy.

**NIDERBECHDORF**, dans la basse Alsace, Diocèse de Strasbourg, Conseil Souverain & Intendance d'Alsace, Bailliage d'Hatten, a 223 habitans.

**NIDERBOURBACH**, dans la haute Alsace, Diocèse de Strasbourg, Conseil Souverain & Intendance d'Alsace, Bailliage de Delle, a 161 habitans.

**NIDERBRONN**, dans la basse Alsace, Diocèse de Strasbourg, Conseil Souverain & Intendance d'Alsace, Chef-lieu d'un Bailliage, a 272 habitans.

**NIDERHERCKHEIM**, dans la haute Alsace, Diocèse de Balle, Conseil Souverain & Intendance d'Alsace, Bailliage de Venfeschheim, a 181 habitans.

**NIDERHORFF & la Neure**, dans le pays Messin, Diocèse, Parlement, Intendance & Recette de Metz, a 108 habitans.

**NIDERMAGSTATT**, dans la haute Alsace, Diocèse de Balle, Conseil Souverain & Intendance d'Alsace, Bailliage de Landser, a 110 habitans.

**NIDERREDEREN**, dans la basse Alsace, Diocèse de Strasbourg, Conseil Souverain & Intendance d'Alsace, Baronie de Heckenstein, a 229 habitans.

**NIDERROTTENROTT**, dans la basse Alsace, Diocèse de Strasbourg, Conseil Souverain & Intendance d'Alsace, Terres de la Noblesse, a 110 habitans.

**NIDERSBOUM**, dans la haute Alsace, Diocèse de Balle, Conseil Souverain & Intendance d'Alsace, Bailliage de Landser, a 222 habitans.

**NID**, Diocèse, tendance, 263 habitans.

**NID**, ce, Diocèse, d'Alsace, tendance, 263 habitans.

**NID**, cefe de, d'Alsace, tendance, 263 habitans.

**NID**, Alface, l'Intendance, 263 habitans.

**NID**, Alface, l'Intendance, 263 habitans.

**NID**, Alface, l'Intendance, 263 habitans.

**NID**, Alface, l'Intendance, 263 habitans.

**NID**, Alface, l'Intendance, 263 habitans.

**NID**, Alface, l'Intendance, 263 habitans.

**NID**, Alface, l'Intendance, 263 habitans.

**NIDZ**, Parlement, 263 habitans.

**NIEDE**, Alface, l'Intendance, 263 habitans.

**NIEDE**, Alface, l'Intendance, 263 habitans.

**NIEDE**, Alface, l'Intendance, 263 habitans.

**NIEDE**, Alface, l'Intendance, 263 habitans.

**NIEDE**, Alface, l'Intendance, 263 habitans.

**NIEDE**, Alface, l'Intendance, 263 habitans.

**NIEDE**, Alface, l'Intendance, 263 habitans.

**NIEDE**, Alface, l'Intendance, 263 habitans.

**NIEDE**, Alface, l'Intendance, 263 habitans.

**NIEDE**, Alface, l'Intendance, 263 habitans.

**NIEDE**, Alface, l'Intendance, 263 habitans.

**NIEDE**, Alface, l'Intendance, 263 habitans.

**NIEDE**, Alface, l'Intendance, 263 habitans.

**NIEDE**, Alface, l'Intendance, 263 habitans.

**NIDERSBACH**, dans la basse Alsace, Diocèse de Strasbourg, Conseil Souverain & Intendance d'Alsace, Baronie de Heckenstein, a 163 habitans.

**NIDERSCHUVEIR**, dans la haute Alsace, Diocèse de Basse, Conseil Souverain & Intendance d'Alsace, Bailliage de Delle, a 212 habitans.

**NIDERSLARG**, dans la haute Alsace, Diocèse de Basse, Conseil Souverain & Intendance d'Alsace, Bailliage de Ferrette, a 40 habitans.

**NIDERSNURSBACH**, dans la haute Alsace, Diocèse de Basse, Conseil Souverain & Intendance d'Alsace, Bailliage de Ferrette, a 140 habitans.

**NIDERVANSPACHDAN**, dans la haute Alsace, Diocèse de Basse, Conseil Souverain & Intendance d'Alsace, Bailliage & Recette de Landfer, a 165 habitans.

**NIDERWILERS**, dans le pays Messin, Diocèse, Parlement, Intendance & Recette de Metz, Principauté de Phalsbourg, a 56 habitans. C'est un des Villages compris dans le grand chemin Royal d'une demi-lieue de Metz en Alsace, par le Traité de 1718.

**NIDERVINTEHEIM**, dans la haute Alsace, Diocèse de Basse, Conseil Souverain & Intendance d'Alsace, Bailliage de Venfesheln, a 150 habitans.

**NIDOISSEAU**. Voyez Nioffean.

**NIDS** ou S. Pierre des Nids, Bourg, dans le Maine, Diocèse du Mans, Parlement de Paris, Intendance de Tours, Election du Mans, a 3690 habitans.

**NIDZ**, dans l'Orléanois, Diocèse d'Orléans, Parlement de Paris, Intendance d'Orléans, Election de Beaugency, a 226 habitans.

## N I E

**NIEDERCHENHEIM**, dans la basse Alsace, Diocèse de Strasbourg, Conseil Souverain & Intendance d'Alsace, Terres de la Noblesse, a 422 habitans. Ce Village est situé auprès de Oberchenheim au-dessous, sur la rivièrè d'Erger.

**NIEDERMOTHEREN**, dans le Comté de Hanau, Diocèse de Strasbourg, Conseil Souverain & Intendance d'Alsace, Bailliage de Pfaffenhaffen, a 162 habitans.

**NIEDERSULTZBACH**, dans le Comté de Hanau, Diocèse de Strasbourg, Conseil Souverain & Intendance d'Alsace, Bailliage de Bouviller, a 103 habitans.

**NIEGLE**, dans le bas Languedoc, Diocèse de Viviers, Parlement de Toulouse, Intendance de Montpellier, Recette de Viviers, a 401 habitans.

**NIELLES - Therouanne**, dans l'Artois, Diocèse de Boulogne, Parlement de Paris, Intendance d'Arras, Bailliage & Recette d'Aire, a 76 habitans.

**NIELLES**, dans l'Artois, Diocèse de S. Omer, Parlement de Paris, Intendance d'Amiens, Bailliage & Recette de S. Omer, a 467 habitans.

**NIELLES**, dans le Gouvernement de Calais, Diocèse de Boulogne, Parlement de Paris, Intendance d'Amiens, a 103 habitans.

**NIELLES**, dans la Picardie, Diocèse de Boulogne, Parlement de Paris, Intendance d'Amiens, Gouvernement & Souveraineté d'Andres, a 342 habitans.

**NIEMBOURG**, dans le Boulonois, Diocèse

de Boulogne; Parlement de Paris, Intendance d'Amiens, a 104 habitans.

**NIEPPES**, dans la Flandre Wallonne, Diocèse d'Ypres, Parlement de Louvay, Intendance de Lille, Subdélégation de Baillet, a 1051 habitans. Ce lieu a pris son nom d'une petite Rivière qui y passe, & donne aussi le nom à une grande forêt voisine, qui comprend quatre mille cinq cents arpens.

**NIERNE**, Diocèse de Bourges, Archiprêtre de Châteauroux. Cette Paroisse renferme le Fief de Rançay.

**NIEUDANT**, dans l'Auvergne, Diocèse de S. Flour, Parlement de Paris, Intendance de Riom, Election d'Aurillac, a 140 habitans.

**NIEUIL** ou Niozil, *Niolium*, Bourg, dans le pays d'Aunis, Diocèse de la Rochelle, Parlement de Paris, Intendance & Election de la Rochelle, a 1150 habitans. Il y a une Abbaye d'Hommes, de l'Ordre de S. Augustin, fondée en 1068. On l'a unie depuis quelques années au Chapitre de la Rochelle.

**NIEUIL-le-Veroul**, Bourg, dans la Saintronge, Diocèse de Saintes, Parlement de Bordeaux, Intendance de la Rochelle, Election de Saintes, a 1387 habitans.

**NIEUIL-le-Dolan**, dans le Poitou, Diocèse de Luçon, Parlement de Paris, Intendance de Poitiers, Election des Sables d'Olonne, a 519 habitans.

**NIEUIL-l'Espoir**, dans le Poitou, Diocèse de Poitiers, Parlement de Paris, Intendance & Election de Poitiers, a 316 habitans.

**NEUIL-lez-Saintes**, Bourg, dans la Saintronge, Diocèse de Saintes, Parlement de Bordeaux, Intendance de la Rochelle, Election de Saintes, a 805 habitans.

**NIEUIL-sur-l'Autise**, *Niolium ad Alifiam*, dans le Poitou, Diocèse de Luçon, Parlement de Paris, Intendance de Poitiers, Election de Fontenay, a 564 habitans.

**NIEUIL**, Monastère d'Hommes, Ordre de S. Augustin, près Fontenay-le-Comte, dédié sous l'invocation de S. Vincent. Il étoit autrefois du Diocèse de Maillezais, il est présentement de celui de la Rochelle. La Chronique de Maillezais, qui en place la fondation sous l'an 1068. & ou 1069. lui donne pour fondateur Ayraud Gasséneuc, que les Tables de Niozil appellent Seigneur de Vouvent. Les premières Chartres de sa fondation sont perduës: on n'a que la seconde de l'an 1076. & celles de l'an 1141. On connoît jusqu'en 1695. treize de ses Abbez.

**NIEVRE**, Rivière du Nivernois, qui tombe dans la Loire à Nevers, & donne le nom à la Ville & à la Province. Cette rivière, qui traverse le Nivernois, où elle arrose de très-belles prairies, & fait tourner une infinité de moulins & plus de cinquante forges de fer & d'acier, se perd ensuite dans la Loire sous le pont de Nevers.

**NIEVREZ**, dans la Bourgogne, Diocèse de Lion, Parlement & Intendance de Dijon, Recette de Bresse, a 316 habitans.

## N I F

**NIFFER**, dans la haute Alsace, Diocèse de Basse, Conseil Souverain & Intendance d'Alsace, Bailliage de Landfer, a 92 habitans.

## NIG

**NIGEIROU**, Bourg, dans la Marche, Diocèse de Limoges, Parlement de Paris, Intendance de Moulins, Election de Gueret, a 690 habitans. C'est une Paroisse située à trois lieus de Fillerin, & à quatre d'Anbusson. La Cure vaut quatre cens livres. M. l'Evêque de Limoges en est Patron. M. l'Abbé de Pordieu est Seigneur de ce lieu, qui est un simple Fief. On adresse les lettres à Fillerin.

**NIGERON**, dans la Touraine, Diocèse de Tours, Parlement de Paris, Intendance de Tours, Election d'Amboise, a 418 habitans.

**NIGILLE** ou S. Martin de Nigille, dans la Beauce, Diocèse de Chartres, Parlement de Paris, Intendance d'Orleans, Election de Chartres, a 140 habitans.

**NIGREMONT**, dans la Marche, Diocèse de Limoges, Parlement de Paris, Intendance de Moulins, Election de Gueret, a 344 habitans.

**NIGREMONT** ou S. Georges de Nigremont, sur les confins de l'Auvergne, Diocèse de Limoges, Parlement de Paris, Intendance de Moulins, Election de Combrailles, a 451 habitans. C'est une Paroisse située en pays de montagnes; les terres legeres à seigle & avoine, peu de bled noir & quelques raves: les pacages & les foin sont bons & suffisans pour nourrir les bestiaux qu'il y a & ceux qu'on y élève, dont on fait commerce; il y a beaucoup de bois taillés & modernes. Les habitans font industrieux & commodes. M. de l'Estrange de Magnan en est Seigneur.

## NEH

**NIHERNE**, dans le Berry, Diocèse de Bourges, Parlement de Paris, Intendance de Bourges, Election de Châteauroux, a 546 habitans.

## NIL

**NILIEU**, dans la Franche-Comté, Diocèse, Parlement & Intendance de Besançon, Bailliage & Recette de Dôle, a 95 habitans.

**NILLEY**, dans la Franche-Comté, Diocèse, Parlement & Intendance de Besançon, Bailliage & Recette de Lons-le-Saunier, a 307 habitans.

**NILVANGE**, dans le pays Messin, Diocèse, Parlement, Intendance & Recette de Metz, a 49 habitans.

## NIN

**NINIGAN**, dans le Comté & du Diocèse de Comenges, Parlement de Toulouse, Intendance d'Auch, Election de Comenges, a 416 habitans. Il y a Justice Royale.

**NINTRE**, dans le Poitou, Diocèse de Poitiers, Parlement de Paris, Intendance de Poitiers, Election de Châtelleraud, a 510 habitans.

**NINVILLE**, dans la Champagne, Diocèse de Langres, Parlement de Paris, Intendance de Châlons, Election de Langres, a 156 habitans.

## NIO

**NIOISEAU** ou Nidoiseau, *Nidus Avir*, Bourg, dans l'Anjou, Diocèse d'Angers, Parlement de Paris, Intendance de Tours, Election d'Angers, a 419 habitans. Il y a une Abbaye de

Fillis, Ordre de S. Benoît, Congrégation de S. Maur. Elle est dédiée à Notre-Dame; elle jouit de dix mille livres de revenu. Ce lieu est situé entre Craon & Châteaugontier, à une lieue de Segré vers le nord. Il y a environ quarante Benefices qui en dépendent. Elle a été fondée l'an 1063. par Ayraud Gascidener Seigneur du lieu & de Vouant sur l'Autife.

**NION**, dans la Bourgogne, Diocèse d'Autun, Parlement & Intendance de Dijon, Bailliage de Montcenis, Recette d'Autun, a 77 habitans.

**NIONS**, Ville, dans le Dauphiné, Diocèse de Valence, Parlement & Intendance de Grenoble, Election de Montelimart, a 416 habitans. Cette petite Ville est située au bord de la riviere d'Aigues dans un Vallon. On y voit un pont que l'on croit avoir été fait par les Romains. Il y a une montagne voisine, d'où il souffle particulièrement un vent, qui sort d'une de ses cavernes, depuis minuit jusqu'à onze heures du matin. Nions est la patrie du célèbre Jacques Bernard, qui a donné la continuation des Nouvelles de la République des Lettres après Bayle.

**NIORT**, Ville, dans le Poitou. Voyez Niort.

**NIORT**, dans le haut Languedoc, Diocèse d'Alet, Parlement & Intendance de Toulouse, Recette d'Alet, a 391 habitans.

**NIORT** ou S. Martin de Niort, Bourg, dans la Saintonge, Diocèse de Saintes, Parlement de Bordeaux, Intendance de la Rochelle, Election de Saintes, a 1710 habitans.

**NIOUSELLES** ou Nioelles, *Niofellium*, dans la Provence, Diocèse de Sisteron, Parlement & Intendance d'Aix, Vigerie & Recette de Forcalquier, a 468 habitans.

## NIS

**NISAS**, dans le bas Languedoc, Diocèse de Beziers, Parlement de Toulouse, Intendance de Montpellier, Recette de Beziers, a 410 habitans.

**NISMES**, *Nemausus*, Ville, Evêché suffragant de Narbonne, dans le bas Languedoc, Parlement de Toulouse, Intendance de Montpellier, Chef lieu d'une Recette, a environ 19660 habitans. Cette Ville est une des plus anciennes de la Gaule Narbonnoise; quelques-uns veulent qu'elle ait eu pour Fondateur Nemausus fils d'Hercule. D'autres semblent avoir plus de raison de tirer l'éthimologie de son nom de la quantité de forêts, dont elle étoit environnée; quelques Actes anciens que l'on garde dans l'Hôtel de Ville, semblent prouver ce sentiment. Les Marseillois en avoient depuis fait une de leurs Colonies, & dans la suite les Romains ont fait la même chose. De leur tems elle étoit Capitale des Volques Arecomiques. C'étoit alors la plus grande Ville des Gaules; elle comprenoit dans son enceinte sept montagnes, comme la Ville de Rome; l'on voit encore des vestiges de ses anciens murs, qui ont près de quatre lieues de longueur ou de circonférence. La Colonie qu'Agrippa, gené de Auguste y amena d'Egypte, par ordre de cet Empereur, a donné occasion aux Medailles qui ont été frappées avec l'inscription de *Colonia Augusta*, d'un côté, & la représentation au revers du Crocodile attaché à un palmier avec ces mots, *Col. Nem.* Il paroît que cette Medaille a été frappée pour faire voir que la Colonie venoit de l'Egypte, le Crocodile étant le Symbole de cette region. Les belles Antiquitez qu'on trouve encore à Nîmes, font voir l'estime que les Romains faisoient de cette Colonie. Elle a été la patrie originaire des Empereurs Antonius

tonius, q  
de magn  
ayant d  
tes, & de  
ouvrages  
rte, batti  
pieds de  
dans sa la  
& trois pe  
chacun d'  
niche; les  
Manfare p  
fait morce  
pris les ph  
vient gén  
Basilique  
piece ache  
Augustins.  
Le secon  
Trajan, q  
drien, à l'  
structure to  
l'antiquité  
l'ordre d'ar  
composé or  
d'onze toise  
de dix toise  
six pouces.  
qui l'a fait  
taine; d'aut  
L'Amphit  
voit en cette  
plus entier  
Sa forme est  
gueur du lev  
de largeur,  
railles; la ha  
partagé en de  
puis la prem  
seconde gal  
l'un sur l'aut  
entre dans l  
& les sièges  
pouvoient co  
ne, cent fo  
Toutes sorte  
l'espace inter  
étoient les co  
duire il fallo  
gue distance  
mostré, que  
qui menoi  
les Arenes de  
étoit de six g  
que de legers  
sur la riviere  
faisoit passer  
L'édifice entr  
pans l'un sur  
duc. Le pren  
dont chacune  
& chaque pi  
longueur total  
& la hauteur  
faire des arch  
moins un pou  
arches, chacun  
& chaque pi  
forte que sa le  
vingt-quatorze  
Pont, est que  
ped & de ch

tonius, qui l'ornèrent comme avoit déjà fait Adrien de magnifiques édifices. Sa situation est fort belle, ayant d'un côté des collines agréablement couvertes, & de l'autre une belle plaine. Le premier des ouvrages antiques de cette Ville est la Maison Quartée, bâtie dans l'étendue de treize toises & quatre pieds de longueur, & de cinq toises & cinq pieds dans sa largeur, sa hauteur est de six toises, un pied & trois pouces. Les deux grandes faces sont ornées chacune d'onze colonnes qui s'élevaient jusqu'à la corniche; les deux autres faces sont inégales. Le vieux Mansart prétendoit que cet édifice étoit le plus parfait morceau d'architecture du monde; il y avoit pris les plus belles idées de son art. En effet on convient généralement que ce Temple, Capitole ou Basilique (car on ignore quel étoit son usage) est une pièce achevée. Elle sert présentement d'Eglise aux Augulins.

Le second est le Temple de Plautine femme de Trajan, qui fut bâti & dédié par l'Empereur Adrien, à l'honneur de sa bienfaitrice. Il est d'une structure toute différente des autres Temples de l'antiquité; mais il n'en est pas moins magnifique; l'ordre d'architecture est partie Corinthien & partie composé ou Ionique; la longueur du bâtiment est d'onze toises, cinq pieds & trois pouces; la largeur de dix toises, & la hauteur de six toises, deux pieds six pouces. Il y a une fontaine près de ce Temple qui l'a fait appeler long-tems le Temple de la Fontaine; d'autres croyent qu'il étoit dédié à Diane.

L'Amphithéâtre est troisième bâtiment qui se voit en cette Ville de la façon des Romains, & le plus entier qui se trouve de cette espèce en ce lieu. Sa forme est ovale, de soixante-cinq toises de longueur du levant au couchant, sur cinquante toises de largeur, sans y comprendre l'épaisseur des murailles: la hauteur est de deux toises & cinq pieds partagé en deux ordres d'architectures: Toscan depuis la première galerie en bas, & Dorique de la seconde galerie en haut. Il y a deux rangs d'arcades l'un sur l'autre au nombre de soixante chacun. On entre dans l'Arena par quatre portes principales, & les sièges qui sont disposés dans le contour, pouvoient contenir, à un pied & demi par personne, cent soixante un mille huit cents hommes. Toutes sortes de spectacles se représentoient dans l'espace intérieur; mais les plus singuliers de tous étoient les combats sur l'eau, puisque pour l'y conduire il falloit des aqueducs tirez d'une très-longue distance, & bâtis non avec moins de somptuosité, que l'Amphithéâtre même. Tel étoit celui qui ménoit les eaux de la Fontaine d'Uzès dans les Arenes de Nîmes. La longueur de cet Aqueduc étoit de six grandes lieues; mais il n'en reste plus que de légers vestiges, à la réserve du Pont bâti sur la rivière du Gard à trois lieues de Nîmes, qui faisoit passer l'eau du haut d'une montagne à l'autre. L'édifice entier est d'ordre Toscan, & porte trois ponts l'un sur l'autre, au-dessus desquels est l'Aqueduc. Le premier pont est soutenu de six arches, dont chacune a cinquante-huit pieds de diamètre, & chaque pilier dix-huit pieds d'épaisseur; sa longueur totale est de quatre cents trente-huit pieds, & sa hauteur de quatre-vingt-trois. La distance du faite des arches au second Pont est de huit pieds moins un pouce; celui-ci est composé d'onze autres arches, chacune de cinquante-six pieds de diamètre, & chaque pilastre de treize pieds d'épaisseur; de sorte que sa longueur totale est de six cents quatre-vingt-quatorze pieds. Le prodige de ce deuxième Pont, est que pour y donner passage aux gens de pied & de cheval, les pilastres ont été vuidez

dans leurs bases, de sorte qu'ils soutiennent sur le point de leur voute tout le poids du troisième Pont, qui est composé de trente six arches de dix-sept pieds de diamètre chaque pilier, ayant cinq pieds & demi d'épaisseur; les deux Ponts sont séparés l'un de l'autre par un entablement de six pieds huit pouces, & au-dessus du dernier Pont est le canal de l'Aqueduc de trois pieds huit pouces de hauteur, couvert de pierres carrées d'une toise chacune.

L'enceinte de cette Ville a beaucoup diminué depuis les pertes qu'elle a souffertes sous les Vili-gots & les Sarrazins, que Charles Martel en a chassés. L'on attribue à ce dernier Prince la destruction d'une partie d'autres monuments anciens. Nîmes a eu des Vicomtes qui prétendoient ne relever que de la Couronne de France; & dans la suite elle a passé sous la domination de nos Rois, qui lui avoient donné de grands Privilèges, dont les habitans ont été privez par Louis XIII. qui la soumit, pour avoir pris trop vivement le parti des Calvinistes. C'est à Nîmes qu'Henry IV. avoit fait publier l'Edit si favorable aux Calvinistes. Louis XIV. y a fait construire une belle Citadelle pour tenir en bride les peuples & leurs voisins des Sévennes, qui ont toujours été fort enclins aux mouvemens pour la Religion Calviniste.

L'on ne connoit pas de plus ancien Evêque de Nîmes, que Sedatus, qui assista au Concile d'Agde en 506. Son Diocèse ne contient plus que deux cents quinze Paroisses depuis l'érection d'Alais en Evêché. Le Chapitre de la Cathédrale est composé de huit Dignitez & de seize Canoniques. C'étoient autrefois des Chanoines Réguliers de S. Augustin; ils ont été sécularisez par Paul III. en 1559. Il y a dans Nîmes un Couvent d'Augulins, un de Recolets, un de Jésuites, & autres.

La plus grande partie du Diocèse de Nîmes est située dans la plaine au pied des montagnes des Sévennes; il est très-abondant en bled, en vins & en toutes sortes de denrées: l'on y cultive beaucoup de foyes.

Quoique cette Ville soit beaucoup diminuée de son ancienne splendeur, elle ne laisse pas que d'être assez considérable par son commerce, auquel ses habitans sont fort entendus. Il y a une grande quantité de Manufactures de Draperies & de Soyerries dans tout le Diocèse. Ces Manufactures sont soutenues par les Marchands de la Ville de Nîmes, qui font un très-grand commerce dans le Royaume & dans les Pays étrangers.

Cette Ville est Siège d'une Sénéchaussée & d'un Présidial; c'est un Gouvernement de Place. Il y a une Jurisdiction établie en faveur du Commerce depuis très-long-tems; on la nomme la Cour des Conventions de Nîmes.

N I S O R S, dans la Gascogne, Diocèse de Comenges, Parlement de Toulouse, Intendance d'Auch, Election de Comenges, a 416 habitans. Il y a une Abbaye de l'Ordre de Cîteaux, fondée en 1213. on l'appelle la Benissons-Dieu, *Benedictio Dei*. L'Abbé jouit de seize cents livres de rente. Voyez Benissons-Dieu.

N I S O N, dans le bas Languedoc, Diocèse de Narbonne, Parlement de Toulouse, Intendance de Montpellier, Recette de Narbonne, a 1218 habitans.

N I S O S, Abbaye, dans le Neboufan, de l'Ordre de Cîteaux. Son revenu est de douze à treize cents livres.

## N I T

**NITIOBRIGES**, Peuples fameux de la Gaule Celtique du tems de Jules-César, & qu'Auguste a joint à l'Aquitaine: ils tenoient le terrain occupé à présent par les Evêchez d'Agen & de Condom. Voyez Agen.

**NITRY**, dans la Champagne, Diocèse de Langres, Parlement & Intendance de Paris, Election de Tonnerre, a 905 habitans.

## N I V

**NIVELLES**, dans la Flandre, Diocèse de Tournay, Parlement de Douay, Intendance de Lille, Subdelegation de S. Amand, a 254 habitans.

**NIVERNOIS**, Gouvernement Militaire de Province, borné au septentrion par celui d'Orléans; à l'orient par la Bourgogne; au midi par le Bourbonnois, & à l'occident par le Berry. Il ne comprend que la Province de Nivernois, qui a eu les mêmes Seigneurs que Nevers sa Ville Capitale. Les terres sont abondantes & l'on y recueille des bleds & des vins. Il y a des pâturages, & l'on y fabrique beaucoup de fer. Les principales Rivieres qui l'arrosent, sont la Loire, l'Allier & l'Yonne; les peuples ne paient pas pour être fort actifs. La Province de Nivernois se divise en sept petits pays, qui sont les Vaux de Nevers, les Donzinois, les Vallées d'Yonne, le Morvant, le Basois, le pays d'entre Loire & Allier, & les Vallées de Montenfou. Sa Ville Capitale est Nevers: les autres considérables sont la Charité, Déce, Clamecy, S. Pierre-le-Moutier & Danzy.

Le Nivernois a pris son nom de sa Ville Capitale, qui l'a pris elle-même de la riviere de Nièvre qui s'y jette dans la Loire.

Cette Province est régie par une Couronne particulière, qui a été réformée en 1534. elle est toute entiere du ressort du Parlement de Paris, & presque du ressort du Bailliage de S. Pierre-le-Moutier, à l'exception du Donzinois, qui est du Prévial d'Auxerre.

Le commerce consiste dans la vente des bleds, des chanvres, des bois, du charbon de terre, du fer, de la fayencerie & verrerie de Nevers; de pores, de poissons & de draps de différentes Manufactures. La Noblesse du pays est divisée en deux bans, celui du Bailliage de S. Pierre-le-Moutier, & celui du Duché de Nevers; ces deux Corps marchent néanmoins toujours ensemble & ne font qu'une Compagnie, à laquelle commande alternativement le Chef des deux Corps.

**NIVES**, Riviere de Gascogne, qui prend sa source dans les Pyrénées, en basse Navarre, arrose S. Jean de Pied-de-Port, traverse une partie du pays de Labour & se jette dans l'Adour à Bayonne.

**NIVILLAC** & la Roche-Bernard, dans la Bretagne, Diocèse de Nantes, Parlement de Rennes, Intendance & Recette de Nantes, a 468 habitans.

**NIVOLET**, dans la Bourgogne, Diocèse de Bellay, Parlement & Intendance de Dijon, Recette de Bugey, a 28 habitans.

## N I Z

**NIZAN**, dans le Basadois, Diocèse de Basas, Parlement & Intendance de Bordeaux, Elec-

tion de Condom, a 440 habitans.

**NIZEROLLES**, *Nixerolium*, dans le Bourbonnois, Diocèse de Clermont, Parlement de Paris, Intendance de Moulins, Election de Gannat, a 225 habitans. C'est une Paroisse située dans la montagne de Jour, sur la riviere de Beffres, à trois lieues & demie de celle de l'Allier; bonnes terres à seigle, peu d'avoine: bons pacages, assez de foins; un commerce de bestiaux, & quelques étangs. M. Brunet d'Evry, Intendant de Moulins, en est Seigneur.

**NIZOU**-Pondaven, dans la Bretagne, Diocèse de Quimper, Parlement de Rennes, Intendance de Nantes, Recette de Quimper, a 416 habitans.

**NIZY-le-Comte**, dans la Picardie, Diocèse de Laon, Parlement de Paris, Intendance de Soissons, Election de Laon, a 419 habitans.

## N O A

**NOAILHAC**, dans le bas Languedoc, Diocèse de Mende, Parlement de Toulouse, Intendance de Montpellier, Recette de Mende, a 274 habitans.

**NOAILHAN**, dans le bas Armagnac, Diocèse d'Auch, Parlement de Toulouse, Intendance d'Auch, Election d'Astarac, a 416 habitans.

**NOAILHE**, dans le haut Languedoc, Diocèse d'Alby, Parlement & Intendance de Toulouse, Recette d'Alby, a 117 habitans.

**NOAILLAC**, dans l'Agenois, Diocèse d'Agen, Parlement & Intendance de Bordeaux, Election d'Agen, a 149 habitans.

**NOAILLAC**, dans le Rotiergue, Diocèse de Rodez, Parlement de Toulouse, Intendance de Montauban, Election de Villefranche, a 216 habitans.

**NOAILLAN**, Bourg, dans le Comté & du Diocèse de Comenges, Parlement de Toulouse, Intendance d'Auch, Election de Comenges, a 416 habitans.

**NOAILLE**, Baronie, dans le pays d'Aunis. Il y avoit un ancien Château qui est ruiné, & auquel on a suppléé en bâillant celui de Ferrières; ces deux terres unies ensemble valent cinq à six r: de livres de rente.

**NOAILLE**. Voyez Nouaillé, Abbaye.

**NOAILLES**, Duché, est la seconde Terre de la Sénéchaussée de Brives en Limousin; elle est composée de quatre Châtellenies & de quatorze Paroisses, dont quelques-unes sont en Périgord. Le revenu total de ce Duché est d'environ quatre mille livres.

**NOAILLES**, dans l'Auvergne; la Narité de Noailles est un marais à dessécher en Auvergne, dans la Paroisse de Valangeol.

**NOAILLES**. Voyez Ayen.

**NOAILLY** en Donzy, dans le Forez, Diocèse de Lion, Parlement de Paris, Intendance de Lion, Election de Roanne, a 720 habitans.

**NOAILLY** en Rouvois, dans le Forez, Diocèse de Lion, Parlement de Paris, Intendance de Lion, Election de Roanne, a 226 habitans.

**NOAIN**, Riviere du Nivernois.

**NOARIN**, dans la basse Navarre, Diocèse de Lescar, Parlement & Intendance de Pau, Sénéchaussée & Recette d'Orthez, a 270 habitans.

## N O C

**NOCE**, Comté, dans la Normandie, Dio-

cèse de S  
d'Alençon  
de  
d'Aulun,  
liage & R  
Paray, a  
de six Ha  
Troncy,  
Ces lieux  
riviere de  
C'est pays  
ques vignes  
Cure.

**NOCC**  
Bourges, P  
lins, Electi  
une Paroiss  
seigle de pe  
res: les pac  
pour la nou  
merce; il y  
Bois de Cha  
& le Sieur

**NOD**, c  
gres, Parle  
ge, Grenier  
habitans. C  
Métairie de  
de montagne  
passe au bas  
la Champagn  
Cure.

**NODZ**,  
Parlement &  
d'Ormans, a

**NOE**, V  
se de Rieux,  
se, Recette d  
**NOE**, d  
Parlement &  
Sens, a 716  
la **NOE**,  
lement & Int  
taudemmer, a  
le nom.

la **NOE**,  
dic, Diocèse  
tendance d'A  
habitans.

**NOEL-C**  
té, Diocèse,  
çon, Bailliage  
**NOEL-S**  
de Soissons,  
Election de C  
**NOEL-S**  
de Senlis, Pae  
tion de Senlis  
la **NOEL**  
d'Aulun, Parli  
hage & Recet  
cans.

**NOELLE**  
d'Angers, Pa  
Tours, Electi  
**NOENT**,

cèze de Séz, Parlement de Paris, Intendance d'Alençon, Election de Mortagne, a 690 habitans.

**NOCHISE**, dans la Bourgogne, Diocèse d'Autun, Parlement & Intendance de Dijon, Bailliage & Recette de Charolles, Grenier à sel de Paray, a 255 habitans. Cette Paroisse est composée de six Hameaux, sçavoir Nochié, Chemuifet, le Troncy, Perizemont, Villanie & la Coulange. Ces lieux sont situez entre la Ville de Paray & la riviere de l'Arconce, à une lieuë de Charolles. C'est pays partie de bois & de collines. Il y a quelques vignes. L'Abbé de Cluny est Collateur de la Cure.

**NOCQ**, dans le Bourbonnois, Diocèse de Bourges, Parlement de Paris, Intendance de Moulins, Election de Montluçon, a 274 habitans. C'est une Paroisse à trois lieuës de Montluçon; terres à seigle de peu de rapport: pays de bois & de bruyeres: les pacages sont assez bons: les foins suffisans pour la nourriture des bestiaux, dont on fait commerce; il y a une Foire toutes les années dans le Bois de Chamberat qui en dépend. M. de Bartillas & le Sieur Jeannot de Bertillat en sont Seigneurs.

## N O D

**NOD**, dans la Bourgogne, Diocèse de Langres, Parlement & Intendance de Dijon, Bailliage, Grenier à sel & Recette de Châtillon, a 516 habitans. C'est une Paroisse de laquelle dépend la Métairie de Rochelymard. Elle est située en pays de montagnes & de broffailles. La riviere de Seine passe au bas; c'est le chemin de Dijon à Paris par la Champagne. L'Evêque de Langres nomme à la Cure.

**NODZ**, dans la Franche-Comté, Diocèse, Parlement & Intendance de Besançon, Recette d'Ornans, a 181 habitans.

## N O E

**NOE'**, Ville, dans le haut Languedoc, Diocèse de Rieux, Parlement & Intendance de Toulouse, Recette de Rieux, a 576 habitans.

**NOE'**, dans la Champagne, Diocèse de Sens, Parlement & Intendance de Paris, Election de Sens, a 716 habitans.

la **NOE'**, dans la Normandie, Diocèse, Parlement & Intendance de Rotien, Election de Pontaudemer, a 270 habitans. Le Seigneur en prend le nom.

la **NOE'**-jouxte-la-Barre, dans la Normandie, Diocèse de Lisieux, Parlement de Rouen, Intendance d'Alençon, Election de Conches, a 376 habitans.

**NOELCERNEUX**, dans la Franche-Comté, Diocèse, Parlement & Intendance de Besançon, Bailliage & Recette d'Ornans, a 191 habitans.

**NOEL-S. Martin**, dans la Picardie, Diocèse de Soissons, Parlement & Intendance de Paris, Election de Compiègne, a 95 habitans.

**NOEL-S. Remy**, dans la Picardie, Diocèse de Senlis, Parlement & Intendance de Paris, Election de Senlis, a 400 habitans.

la **NOELE**, dans la Bourgogne, Diocèse d'Autun, Parlement & Intendance de Dijon, Bailliage & Recette de Bourbon-Lancy, a 518 habitans.

**NOELLET**, Bourg, dans l'Anjou, Diocèse d'Angers, Parlement de Paris, Intendance de Tours, Election d'Angers, a 770 habitans.

**NOENT**, dans la Touraine, Diocèse de

Tours; la Cure est à la collation de l'Archevêque de Tours.

les **NOES**, dans la Champagne, Diocèse de Troyes, Parlement de Paris, Intendance de Châlons, Election de Troyes, a 272 habitans.

**NOEVILLY-lo-Dieu**, dans la Picardie, Diocèse d'Amiens, Parlement de Paris, Intendance d'Amiens, Election de Doullens, a 191 habitans.

**NOEUX**, dans l'Artois, Diocèse d'Arras, Parlement de Paris, Intendance d'Arras, Bailliage & Recette d'Hesdin, a 84 habitans.

## N O G

**NOGARO**, petite Ville, dans l'Armagnac, Diocèse d'Auch, Parlement de Toulouse, Intendance d'Auch, Election d'Armagnac, a 1686 habitans. Il s'y est tenu un Concile; il y a une Eglise Collegiale. Cette Ville est la principale du bas Armagnac; elle est située sur la Doufe, à quatre lieuës d'Aire; c'est une des Villes que l'op a données au Duc de Bouillon en échange de Sedan.

**NOGAROLET**, dans l'Armagnac, Diocèse d'Auch, Parlement de Toulouse, Intendance d'Auch, Election d'Armagnac, a 414 habitans.

**NOGENS**, Bourg, dans l'Anjou, Diocèse d'Angers, Parlement de Paris, Intendance de Tours, Election de la Flèche, a 498 habitans.

**NOGENS-le-Sec**, dans la Normandie, Diocèse d'Evreux, Parlement de Rouen, Intendance d'Alençon, Election de Conches, a 675 habitans.

**NOGENT**, dans la Normandie, Diocèse, Parlement & Intendance de Rotien, Election de Neufchâtel; a 416 habitans. Les Chartreux en sont Seigneurs.

**NOGENT-l'Abbesse**, dans la Champagne, Diocèse de Reims, Parlement de Paris, Intendance de Châlons, Election de Reims, a 913 habitans.

**NOGENT-l'Artaut**, Bourg, dans la Brie, Diocèse de Soissons, Parlement de Paris, Intendance de Soissons, Election de Châreau Thierry, a 970 habitans. Il y a une Abbaye de Religieuses de l'Ordre de S. Benoit, fondée par la Reine Blanche, mere de S. Louis. Ce sont à présent des Religieuses de l'Ordre de sainte Claire. L'Abbesse est triennale. Cette Maison n'a qu'environ sept mille livres de rente, quoiqu'il y ait une quantité de Religieuses. Ce lieu a pris le nom d'Artaut Trésorier de Thibaut le Liberal, Comte de Champagne, son Fondateur.

**NOGENT** ou S. Hilaire de Nogent, dans le Perche, Diocèse de Séz, Parlement de Paris, Intendance d'Alençon, Election de Mortagne, a 1509 habitans.

**NOGENT** ou S. Laurent de Nogent, dans le Perche, Diocèse de Séz, Parlement de Paris, Intendance d'Alençon, Election de Mortagne, a 2250 habitans.

**NOGENT-le-Bernard**, Bourg, dans le Maine, Diocèse du Mans, Parlement de Paris, Intendance de Tours, Election du Mans, a 1155 habitans.

**NOGENT-le-Faye**, dans la Beauce, Diocèse de Chartres, Parlement de Paris, Intendance d'Orléans, Election de Chartres, a 679 habitans.

**NOGENT-le-Rotrou**, *Novigentum Rotrod* ou *Rotrouse*, ou *Nogentium*, ou *Novagens*, Ville, dans le Perche, Diocèse de Séz, Parlement de



Paris, Intendance d'Alençon, Election de Mortagne, a 2029 habitans. Il y a une Maitrise d'Eaux & Forêts. Cette Ville est située sur la Riviere d'Huifine dans le haut Perche; elle a pris son nom de Rotrou d'un ancien Comte du Perche qui y résidoit. Elle a eu ses Barons particuliers; Henry III. l'a érigée en Duché en faveur de la Maison de Bourbon-Condé, qui ensuite la vendit à la Maison de Sully, qui lui fait porter le nom de Bethune. Elle est Siege d'un Bailliage & Grenier à sel. Il y a une Eglise Collegiale dédiée à S. Jean: son Chapitre est composé de quatre Dignitez & de dix Chanoines; le Chapitre nomme aux Prébendes vacantes: le Doyenné vaut environ onze cens livres, les Chanoines n'y nomment qu'après la permission de l'Evêque, qu'il confirme après l'élection. La Prevôté & la Chèfcherie ne valent chacune que sept cens livres, le Prieur Commandataire de S. Denis de Nogent nomme le Chèfcier. Les Canonics valent quatre cens cinquante livres. Il y a une Manufacture d'étamine.

NOGENT-le-Roy, *Novigentum Regis*, Ville, Châtellenie & Justice Royale, dans la Beauce, Diocèse de Chartres, Parlement de Paris, Intendance d'Orléans, Election de Chartres, a 1256 habitans. Le Roy Philippe de Valois est mort en 1350. Cette petite Ville est située dans une vallée, à cinq lieues de Chartres, au bord de la riviere d'Eure où cette riviere commence à porter bateau. L'on croit qu'elle a pris son nom de Nogent-le-Roy, de ce qu'Isabelle de Blois la donna à Philippe-Auguste; elle se nommoit auparavant Nogent Iffembert.

NOGENT-le-Roy, Ville, dans la Champagne, Diocèse de Langres, Parlement de Paris, Intendance de Châlons, Election de Langres, a 1356 habitans. Elle est Siege d'une Prevôté Royale ressortissante au Bailliage de Chaumont en Basse-Normandie.

NOGENT-lez-Montbard, dans la Bourgogne, Diocèse de Langres, Parlement & Intendance de Dijon, Bailliage & Recette de Semur, Grenier à sel de Montbard, a 416 habitans. C'est une Paroisse située au-dessus d'une montagne, partie en coteaux, l'autre en plaines. Il y passe une riviere qui s'appelle Breine. C'est un petit vignoble. L'Evêque de Langres est Collateur de la Cure.

NOGENT-sur-Aube, Bourg, dans la Champagne, Diocèse de Troyes, Parlement de Paris, Intendance de Châlons, Election de Troyes, a 670 habitans. Il est à vingt-quatre lieues de Paris.

NOGENT-Coucy, dans la Picardie, Diocèse de Laon, Parlement de Paris, Intendance de Soissons, Election de Laon, a 56 habitans. Il y a une Abbaye de l'Ordre de S. Benoit, Congrégation de S. Maur. Elle est à quatre lieues au nord de Laon, & à demi-lieu de Coucy, sur la petite riviere de Lelle; les Sires de Coucy y sont enterrez la plupart; cette Abbaye vaut sept à huit mille livres à l'Abbé; l'on veut qu'il y eut autrefois à cet endroit un Temple de Druides dédié à la Vierge qui doit enfanter, *Virgini Parisura*.

NOGENT-sur-Lure, dans la Beauce, Diocèse de Chartres, Parlement de Paris, Intendance d'Orléans, Election de Chartres, a 370 habitans.

NOGENT-sur-Marne, dans l'Isle de France, Diocèse, Parlement, Intendance & Election de Paris, a 869 habitans. Ce lieu existoit dès le regne de Chilperic, qui y reçut une Ambassade des Grands du Royaume d'Austrasie, vers l'an 480. Cette Ville relevoit autrefois de l'Abbaye de saint Denis.

NOGENT-sur-Seine, Ville, dans la Champagne, Diocèse de Sens, Parlement & Intendance de Paris, Chef-lieu d'une Election, a 2844 habitans. Cette Ville est à douze lieues de Troyes & à vingt-deux de Paris; elle est Siege d'un Bailliage, d'un Grenier à sel & d'une Maréchaussée: il y a dans son Election beaucoup de foins que l'on transporte à Paris; les vins que l'on y recueille se consomment dans le pays.

NOGENTEIL, dans la Brie, Diocèse de Soissons, Parlement de Paris, Intendance de Soissons, Election de Château-Thierry, a 383 habitans.

NOGEON-sur-Andelle, dans la Normandie, Diocèse, Parlement & Intendance de Rouen, Election d'Andely, a 334 habitans.

## NOH

NOHAN en Gouff, Bourg, dans le Berry; Diocèse de Bourges, Parlement de Paris, Intendance & Election de Bourges, a 80 habitans. La petite riviere de Tripende y passe. La Cure est à portion congrue de trois cens livres; le Patron est le Prieur de S. Martin, Abbé & Religieux de Chezal-Benoit qui en est proche. M. de Chabenar de Bonnœuil en est Seigneur. Le commerce consiste en laines, vacives, vacivaux & chanvres. Les lettres s'adressent à la Charité.

NOHAN, dans le Berry, Diocèse de Bourges, Parlement de Paris, Intendance de Bourges, Election de la Châtre, a près de 100 habitans. La Cure est à portion congrue. Un Village nommé la Locuf en dépend. Il y a deux Vicaires pour cette Paroisse: l'un sous le nom de Vicaire de sainte Marquerite, l'autre sous le nom de Vicaire de S. Boniface. M. le Marquis de Balincourt en est Seigneur Haut-Justicier. M. le Duc Prince de Condé est Collateur de la Cure. On adresse les lettres à la Châtre.

NOHEDES, dans le Comté de Roussillon, Diocèse de Perpignan, Conseil Souverain & Intendance de Roussillon, Vigerie de Caspr, a 86 habitans.

NOUILLE, dans le Poitou, Diocèse de Poitiers, Parlement de Paris, Intendance de Poitiers, Election de Coufolans, a 1712 habitans.

## NOJ

NOJATS, dans le Perigord, Diocèse de Sarlat, Parlement & Intendance de Bordeaux, Election de Sarlat, a 276 habitans.

NOIDAN, dans la Bourgogne, Diocèse d'Autun, Parlement & Intendance de Dijon, Bailliage de Saulieu, Grenier à sel de Pouilly, Recette de Semur, a 516 habitans. C'est une Paroisse située au bas de la montagne de Charny en pays de montagnes & de plaines. Il y a peu de vignes. La Cure dépend de l'Ordre de Malthe. Il y a un Fief nommé Beaugy.

NOIDAN-le-Ferroux, dans la Franche-Comté, Diocèse, Parlement & Intendance de Besançon, Bailliage & Recette de Vesoul, a 143 habitans.

NOIDAN-les-Vesoul, dans la Franche-Comté, Diocèse, Parlement & Intendance de Besançon, Bailliage & Recette de Vesoul, a 192 habitans.

NOINTEL, dans la Picardie, Diocèse de Beauvais, Parlement de Paris, Intendance de Soissons, Election de Clermont, a 834 habitans.

NOINTEL,

NOIN  
Scuits, Par  
de Senlis, a

NOIN  
Parlement  
Caudebec,

NOIRE  
die, Diocèse  
rendance de  
habitans.

NOIRE  
die, qui par  
reau, & le  
elle tire son

NOIRE  
Comté, Dic  
façon, Bail  
habitans.

NOIRE  
de Lion, P  
tion de Lion  
tendu de ce  
bonie qui ne

NOIRL  
de Cîteaux,  
Bourges, sur  
fut fondée en  
renton. On l'a

L'Abbé jouit  
NOIRL  
de Châlons,  
Election de C

NOIRL  
Poitiers, Par  
tiers, Election

NOIRM  
dans le Poitou  
Paris, Intenda

Ce lieu est dat  
& qui se nom  
pris le nom de  
nastère de ce n

à Notre-Dam  
C'étoit autrefo  
qu'un Prieuré.  
gieux de Cite

Blanche, don  
pour l'Abbé,  
quelque teins  
tes, & que l'is

à présent dans  
Cette Isle a deu  
mouffier, dédié

L'autre est le B  
est dédiée à S.  
tans. Cette Isle

en marais salan  
viu n'est pas de  
Taille, ni Capit

pier timbré, les  
l'Isle de Noirm  
munes de Poit

& l'Isle de No  
NOIRPA  
cèse d'Avranche  
ce de Caën; El  
tans.

NOIRTE  
de Poitiers, Pa  
Poitiers, Electi  
NOIRON  
Diocèse de Lan

NOINTEL, dans la Picardie, Diocèse de Senlis, Parlement & Intendance de Paris, Election de Senlis, a 215 habitans.

NOINTOT, dans la Normandie, Diocèse, Parlement & Intendance de Roien, Election de Caudebec, a 616 habitans. C'est à M. de S. Julien.

NOIREOUT & Beaumont, dans la Picardie, Diocèse de Laon, Parlement de Paris, Intendance de Soissons, Election de Laon, a 170 habitans.

NOIREAU, Riviere, de la basse Normandie, qui passe à Tinchebray & à Condé sur Noireau, & se jette dans l'Orne, au pont de Douilly; elle tire son nom de la noirceur de ses eaux.

NOIREFONTAINE, dans la Franche-Comté, Diocèse, Parlement & Intendance de Besançon, Bailliage & Recette de Beaume, a 56 habitans.

NOIRETABLE, dans le Lionnois, Diocèse de Lion, Parlement de Paris, Intendance & Election de Lion, a 210 habitans. Il se trouve dans l'étendue de cette Paroisse le Village de la Chambonie qui ne paye point de Tailles.

NOIRLAC, *Nigerlacus*, Abbaye de l'Ordre de Cîteaux, dans le Bourbonnois, Diocèse de Bourges, sur la riviere du Cher. Cette Abbaye fut fondée en 1150. par Eibon, Seigneur de Charenton. On l'appelle ordinairement la Maison-Dieu. L'Abbé jouit de trois mille livres de rente.

NOIRLIEU, dans la Champagne, Diocèse de Châlons, Parlement de Paris, Intendance & Election de Châlons, a 171 habitans.

NOIRLIEU, dans le Poitou, Diocèse de Poitiers, Parlement de Paris, Intendance de Poitiers, Election de Thouars, a 189 habitans.

NOIRMOUTIER, *Nigrum Monasterium*, dans le Poitou, Diocèse de Luçon, Parlement de Paris, Intendance de Poitiers, a 3600 habitans. Ce lieu est dans une Ile qui porte le même nom, & qui se nommoit autrefois l'Ile d'Her. Elle a pris le nom des habits noirs des Religieux du Monastère de ce nom, de l'Ordre de S. Benoit, dédié à Notre-Dame & à S. Philibert son fondateur. C'étoit autrefois une Abbaye, ce n'est à présent qu'un Prieuré. Il y avoit aussi une Abbaye de Religieux de Cîteaux, que l'on appelloit l'Abbaye blanche, dont le revenu étoit de six mille livres pour l'Abbé, & autant pour les Moines. Il y a quelque tems que ces deux Abbayes sont détruites, & que l'Ile est possédée par des Laïcs. Elle est à présent dans la branche cadette de la Trémoille. Cette Ile a deux Paroisses, savoir la Ville de Noirmoutier, dédiée à S. Philibert, qui a 2500 habitans. L'autre est le Bourg de Barbaire, dont la Paroisse est dédiée à S. Nicolas, l'on y compte 1800 habitans. Cette Ile est partagée en terres labourables & en marais salans; il y a quelques vignes dont le vin n'est pas des meilleurs. Cette Ile ne paye ni Taille, ni Capitation, ni aucun subside que le papier timbré, les droits de Contrôle & d'Inquisition. L'Ile de Noirmoutier fait partie des marches communes de Poitou & de Bretagne. Voyez Her, & l'Ile de Noirmoutier.

NOIRPALEUD, dans la Normandie, Diocèse d'Avranches, Parlement de Roien, Intendance de Caën, Election d'Avranches, a 170 habitans.

NOIRTERRE, dans le Poitou, Diocèse de Poitiers, Parlement de Paris, Intendance de Poitiers, Election de Thouars, a 170 habitans.

NOIRON-lez-Cîteaux, dans la Bourgogne, Diocèse de Langres, Parlement, Intendance, Bail-

liage, Grenier à sel & Recette de Dijon, qui n'est est qu'à deux lieues & demie, a 100 habitans. On passe par cette Paroisse pour aller de Cîteaux à Seuvre.

NOIRON-sous-Baïse, dans la Bourgogne, Diocèse de Langres, Parlement, Intendance, Bailliage & Recette de Dijon, Grenier à sel de Mireboux, a 292 habitans. Ce lieu est situé sur la riviere de Baize, dans les marais, au-dessous d'une petite colline. Il a pour dépendances les Hépinouzes hauts & basses; le petit Hertain, l'Essart, Pallias & l'Inc.

NOIRONTE, dans la Franche-Comté, Diocèse, Parlement, Intendance, Bailliage & Recette de Besançon, a 185 habitans.

NOIROUTÉ, dans la Franche-Comté, Diocèse, Parlement & Intendance de Besançon, Bailliage & Recette de Gray, a 104 habitans.

NOIRVAL, dans la Champagne, Diocèse de Reims, Parlement de Paris, Intendance de Châlons, Election de Rhetel, a 179 habitans.

NOISE, dans le Poitou, Diocèse de Poitiers, Parlement de Paris, Intendance de Poitiers, Election de Thouars, a 218 habitans.

NOISEAU-sur-Amboile, dans l'Ile de France, Diocèse, Parlement, Intendance & Election de Paris, a 144 habitans.

NOISEVILLE, dans le pays Mellin, Diocèse, Parlement, Intendance & Recette de Metz, a 197 habitans.

NOISREMONTE, dans la Picardie, Diocèse d'Amiens, Parlement de Paris, Intendance d'Amiens, Election de Mondidier, a 186 habitans.

NOITOU, dans la Champagne, Diocèse de Langres, Parlement & Intendance de Paris, Election de Tonnerre, a 189 habitans.

NOIZAY, Bourg, dans la Touraine, Diocèse de Tours, Parlement de Paris, Intendance & Election de Tours, a 1009 habitans. Ce lieu est au bord de la riviere de Lisse. La Cure est à la Collation du Chantre de la Métropolitaine de Tours.

NOIZEL-sur-Marne, dans l'Ile de France, Diocèse, Parlement, Intendance & Election de Paris, a 126 habitans.

NOIZY, dans le Gàrinois, Diocèse de Sens, Parlement & Intendance de Paris, Election de Melun, a 474 habitans. Il y a une Prevôté Royale ressortissant au Bailliage de Moret.

NOIZY, dans la Brie, Diocèse de Sens, Parlement & Intendance de Paris, Election de Monttereau, a 185 habitans.

NOIZY-Bailly, dans la Beauce, Diocèse de Chartres, Parlement & Intendance de Paris, Election de Montfort, a 877 habitans.

NOIZY, dans la Picardie, Diocèse de Senlis, Parlement & Intendance de Paris, Election de Senlis, a 540 habitans.

NOIZY-le-Grand, dans l'Ile de France, Diocèse, Parlement, Intendance & Election de Paris, a 572 habitans.

NOIZY-le-Secq, dans l'Ile de France, Diocèse, Parlement, Intendance & Election de Paris, a 838 habitans.

NOL

NOLAY, Bourg, Marquisat, dans la Bourgogne, Diocèse d'Autun, Parlement & Intendance de Dijon, Bailliage, Grenier à sel & Recette de Beaune, a 1106 habitans. Ce lieu est situé dans un vallon fort étroit. La fontaine nommée la Tournée y a sa source. C'est une Paroisse de laquelle

le dépendent plusieurs Villages ou Hameaux. Il y a des vignes.

**NOLET**, *Nigelietum*, dans la Picardie, Diocèse d'Amiens, Parlement de Paris, Intendance d'Amiens, Élection d'Abbeville, a près de 300 habitans. Hamelay, Sallibray, Morlaix & Salines, en dépendent. Les Chartreux d'Abbeville, & M. Rumet Ecuyer Seigneur de Bucamp, sont Seigneurs de Nolette. La Seigneurie de Sallibray appartient à M. Darnet Ecuyer. Nolette est situé en plaine, à trois lieues d'Abbeville où les Lettres adressent.

**NOLLETTAC**, dans la Normandie, Diocèse, Parlement & Intendance de Rotien, Élection de Lions, a 355 habitans. C'est une grosse Paroisse sur la rivière d'Andelle. C'est à M. Bi-guault.

## N O M

**NOMAIN**, dans la Flandre, Diocèse de Tournay, Parlement de Douay, Intendance de Lille, Subdélégation de Douay, a 2930 habitans.

**NOMAY**, dans la haute Alsace, Diocèse de Basse, Conseil Souverain & Intendance d'Alsace, Baillage de Delle, a 20 habitans.

le **NOM-DIEU**, dans le bas Armagnac, Diocèse de Lectoure, Parlement de Toulouse, Intendance d'Auch, Élection de Lomagne, a 2910 habitans.

**NONCOURT**, *Nonensis*, dans la Champagne, Diocèse de Toul, Parlement de Paris, Intendance & Élection de Joinville, a 2310 habitans. Son Eglise est dédiée à S. Felix. C'est une Annexe de la Paroisse de Saily; il est de la Prévôté d'Andelot & du Bailliage de Chaumont.

## N O N

**NONANCOURT**, *Nonancortum*, *Nonancicuria*, Ville & Vicomté, dans la Normandie, Diocèse d'Evreux, Parlement de Rotien, Intendance d'Alençon, Élection d'Evreux, a 450 habitans. Il y a des Sièges de Bailliage, de Vicomté & d'Eaux & Forêts. Cette Ville est située au bord de la rivière d'Eure qui la sépare du Perche. Il y a trois Marchés la semaine. C'étoit une Place de résistance dans le XII. siècle.

**NONANCOURT**, dans la Normandie, Diocèse d'Evreux, Parlement de Paris, Intendance d'Alençon, Élection de Verneuil, a 416 habitans.

**NONANQUE**, *Nonnaticum*, *Elno Anonanca*, *Elnonanca*, Abbaye de Filles, Ordre de Cîteaux, Fille de Salvanez sous Cîteaux. Elle a été fondée l'an 1061. en la Paroisse de S. Jean d'Aucas, dans le Rotiergue, par Gerard troisième Abbé de Salvanez, & dotée par les Rois de France.

**NONANT**, *Nonantum*, Bourg, Marquisat, dans la Normandie, Diocèse de Sées, Parlement de Rotien, Intendance d'Alençon, Élection d'Argentan, a 480 habitans. Ce Bourg est situé au bord de la forêt d'Hiefme. Il y a une belle Verrerie.

**NONANT**, dans la Normandie, Diocèse de Bayeux, Parlement de Rouen, Intendance de Caën, Élection de Bayeux, a 560 habitans.

**NONANT**, dans la Normandie, Diocèse de Lisieux, Parlement & Intendance de Rotien, Élection d'Argentan, a 124 habitans. M. le Marquis de Nonant du Plessis en est Seigneur.

**NONARS**, dans le Limosin, Diocèse de Limoges, Parlement de Bordeaux, Intendance de Limoges, Élection de Brives, a 392 habitans.

**NONAVILLE**, dans l'Angoumois, Diocèse d'Angoulême, Parlement de Paris, Intendance de la Rochelle, Élection de Cognac, a 316 habitans.

**NONCOURT**, dans la Champagne, Diocèse de Châlons, Parlement de Paris, Intendance de Châlons, Élection de Joinville, a 364 habitans.

**NONETTE**, Bourg, Châtellenie, dans l'Auvergne, Diocèse de Clermont, Parlement de Paris, Intendance de Riom, Élection d'Issoire, a 299 habitans. C'est une Châtellenie Royale du ressort de la Sénéchausée de Riom.

**NONNETTE**, petite rivière qui passe par Senlis & se jette après dans la Seine.

**NONGARET**, dans le bas Languedoc, Diocèse de Mende, Parlement de Toulouse, Intendance de Montpellier, Recette de Mende, a 479 habitans.

**NONGENT**, dans la Picardie, Diocèse de Senlis, Parlement & Intendance de Paris, Élection de Senlis, a 419 habitans.

la **NONNA**, dans le Rotiergue, Diocèse de Rodez, Parlement de Toulouse, Intendance de Montauban, Élection de Milhaud, a 460 habitans.

**NONNAT**, dans l'Angoumois, Diocèse d'Angoulême, Parlement de Paris, Intendance de Limoges, Élection d'Angoulême, a 903 habitans.

**NONNIERES**, dans le haut Vivarez, Diocèse de Viviers, Parlement de Toulouse, Intendance de Montpellier, Recette de Viviers, a 293 habitans.

**NONTRON**, Bourg, dans le Périgord, Diocèse de Périgueux, Parlement & Intendance de Bordeaux, Élection de Périgueux, a 1274 habitans.

**NONTRONEAU**, dans le Périgord, Diocèse de Périgueux, Parlement & Intendance de Bordeaux, Élection de Périgueux, a 270 habitans.

**NONVILLE**, dans le Gâtinois, Diocèse de Sens, Parlement & Intendance de Paris, Élection de Nemours, a 248 habitans.

**NONVILLIER**, dans la Normandie, Diocèse de Sées, Parlement de Paris, Intendance d'Alençon, Élection de Mortagne, a 369 habitans.

## N O O

**NOORTBERGUIN**, dans la Flandre Flamingante, Diocèse d'Ypres, Parlement de Douay, Intendance de Lille, Subdélégation de Cassel, a 676 habitans.

**NOORTPESNE**, dans la Flandre Vallonne, Diocèse d'Ypres, Parlement de Douay, Intendance de Lille, Subdélégation de Cassel, a 170 habitans.

**NOR**

**NORANTE**, dans la Provence, Diocèse de Senez, Parlement & Intendance d'Aix, Recette de Barrême, a 108 habitans. Ce lieu est uni à Chaudon. C'étoit une Paroisse en 1244. comme il paroît par une Bulle d'Innocent III.

**NORAY**, dans la Normandie, Diocèse de Bayeux, Parlement de Rotien, Intendance & Élection de Caën, a 189 habitans.

**NORGE-le-Pont-haut & bas**, dans la Bourgogne, Diocèse de Langres, Parlement, Intendance, Bailliage, Grenier à sel & Recette de Dijon, a 88 habitans. Une partie de ce lieu est de la Paroisse de Norge-la-Ville, & l'autre partie est de

la Paroisse lieus de la fontaine de

**NORG**

Diocèse de

liage, Greu-

tans. Cette

tie en petite

qu'à deux p

sonneuse qui

pour la Lom

**NORM**

Diocèse de C

ce d'Alençon

tans.

**NORM**

*Norman*

Gouvernement

comprend q

l'orient par le

midi par le

par la Bretagne

aussi au sept

Elle a environ

au couchant

du midi au sep

tre mille cen

triel du Mou

la Gaule Cel

riques ou Ma

une espèce de

cois s'en étan

défaites de Si

dont ils comp

qu'ils appelle

qui est resté à

Normandie. E

de Norvège &

qui après l'avo

onnées, l'obrin

du en 912. à

pour Chef Ro

qui épousa en

les le Simple

paix. Charles

re dès ce Trait

haute Norman

ner le Bessin a

tout le reste de

vance de la ha

ce fut à enco

conserva pas.

le plus ancien

ce Prince auro

gne entiere; r

avec ce qu'on e

furs; & il est s

l. descendant d

Duc de Bretagne

hommage, (se

rendit le même

gleterre, & qu

ce confirma ce

beau droit;

Vital.

La Normand

cond des Duch

comme Manth

Normania prin

La Guenno éto

gne n'étoit que

moindre pour l

la Paroisse d'Oigny. Ce Village est situé à deux lieues de Dijon dans une plaine fort agréable. La fontaine de Norge-la-Ville y passe.

NORGE-la-Ville, dans la Bourgogne, Diocèse de Langres. Parlement, Intendance, Bailliage, Grenier à sel & Recette de Dijon, à 125 habitans. Cette Paroisse est située partie en plaine, partie en petites éminences & vallons. Dijon n'en est qu'à deux petites lieues. Il y a une fontaine fort poissonneuse qui fait un grand canal. C'est un passage pour la Lorraine & l'Allemagne.

NORMANDEL, dans la Normandie, Diocèse de Chartres, Parlement de Rouen, Intendance d'Alençon, Election de Verneuil, à 316 habitans.

NORMANDIE, *Neustria, Terra Normannorum, Normannia, Normandia*, l'un des douze grands Gouvernemens Militaires du Royaume, & qui ne comprend que cette Province. Elle est bornée à l'orient par la Picardie & par l'île de France; au midi par le Maine & par le Perche; à l'occident par la Bretagne & par la Manche, laquelle la borne aussi au septentrion, à la prendre en ligne droit. Elle a environ soixante lieues de longueur du levant au couchant, sur environ vingt-quatre de largeur du midi au septentrion: étendue qui contient quatre mille cent neuf Paroisses, selon l'état que Gabriel du Moulin en a donné. Elle faisoit partie de la Gaule Celtique, comme aussi des Citez Armoriennes ou Maritimes, qui formoient une société & une espèce de ligue du tems de César. Les François s'en étant emparez au cinquième siècle après la défaite de Siagrius, ce pays fut du nombre de ceux dont ils composèrent dans la suite le Royaume qu'ils appellerent de *Neustrasie* ou de *Neustrie*, nom qui est resté à cette Province seule, avec celui de Normandie. Elle doit ce dernier nom aux Peuples de Norvege & des autres contrées septentrionales, qui après l'avoir ravagée pendant plus de soixante années, Tobtenirent enfin par un Traité solennel conclu en 912. à S. Clair sur Epte. Ils avoient alors pour Chef Rollon, qui fut leur premier Duc, & qui épousa en même tems Gisle fille du Roy Charles le Simple, Princesse qui fut le sceau de cette paix. Charles ne lui accorda pas la Province entiere des ce Traité; il ne l'investit d'abord que de la haute Normandie; mais en 924. Rollon se fit donner le Bessin avec le Maine, & bien-tôt après il eut tout le reste de la basse Normandie, avec la mouvance de la haute Bretagne, & apparemment que ce fut à condition de rendre le Maine qu'il ne conserva pas. Si on en vouloit bien croire Dudon, le plus ancien Historien des Ducs de Normandie, ce Prince auroit obtenu la mouvance de la Bretagne entiere; mais c'est ce qui ne s'accorde point avec ce qu'on trouve dans d'autres Ecrivains plus surs; & il est seulement certain que le Duc Robert I. descendant de Rollon, força l'an 1030. Alain III. Duc de Bretagne, son cousin germain, à lui en faire hommage, selon cette étendue: qu'Alain Fergent rendit le même devoir au Duc Henry I. Roy d'Angleterre, & qu'en 1113. Louis le Gros Roy de France confirma ce Monarque dans la possession de ce beau droit; c'est ce qu'on apprend d'Orderic Vital.

La Normandie, qui n'est plus aujourd'hui que le second des Duchez-Pairies, étoit alors le premier, comme Mathieu Paris l'assure, sur l'an 1137. *Dux Normania primus inter Laicos Partes & dignissimus*. La Guienne étoit le second Duché, & la Bourgogne n'étoit que le troisième. En effet c'étoit aussi le moindre pour l'étendue & pour la noblesse, ce qui re-

levoit immédiatement de la Couronne dans ce Duché, en quoi consistoit la Pairie, étoit peu de chose; il n'y avoit aucun Evêché dans la mouvance, & ses Ducs faisoient même hommage aux Evêques de Langres & de Châlon-sur-Saône pour plusieurs Terres; au lieu que les Ducs de Normandie & de Guienne étoient les Maîtres de grands pays, avoient la Régale de leurs Evêchés en grand nombre, & des vassaux presque aussi puissans qu'eux. Le Duc de Bourgogne ne devint le Doyen des Pairs, que long-tems après que la Normandie à laquelle le Decanat étoit attaché, fut rejointe à la Couronne; & il étoit naturel que les Rois, à qui ce Decanat étoit revenu par ce retour, accordassent ensuite aux Ducs de Bourgogne qui étoient de leur Sang, au préjudice des Rois d'Angleterre, qui possédoient toujours la Guienne, & dont ils n'avoient garde d'augmenter les prérogatives dans le Royaume de France. Ce fut vers la fin du treizième siècle que les Ducs de Bourgogne jouirent de celle-là, & peut-être leur vint-elle seulement par le simple usage des Sacres; car les Rois d'Angleterre ne s'y trouvant plus, & les Ducs de Bourgogne étant les seuls Ducs & Pairs titulaires qui y assistaient, il ne seroit nullement convenu qu'on eût mis des représentans au-dessus d'eux; outre qu'ils ne l'auroient pas souffert.

Les Normands ne se bornerent point à la conquête de la Neustrie; plusieurs d'entr'eux étant passez en Italie du tems du Duc Robert I. pour secourir les peuples de la Pouille & de la Sicile, où les Sarazins s'étoient rendus les maîtres, ils vinrent en peu à bout d'en chasser ces Barbares, & de s'y former des Etats, qui furent ensuite érigés en Royaume, & ce fut dans ce même siècle que leur fameux Duc Guillaume le Bastard emporta aussi à la pointe de l'épée le Royaume d'Angleterre, dont il avoit été déclaré héritier par Edouard son cousin, & dont il se vit possesseur par la pleine victoire qu'il remporta à Hasting en 1066. sur Harald son rival, qui y perdit la vie, c'est ce qui lui fit avec tant de justice donner le titre de Conquerant. Le Duché de Normandie & ce dernier Royaume furent depuis presque toujours sur la tête des mêmes Princes. Henry I. troisième fils de Guillaume n'ayant à sa mort en 1135. laissé qu'une fille, l'avoit Marilde veuve de l'Empereur Henry V. & femme en second: nocces de Geoffroy Comte d'Anjou & du Maine, Etienne de Blois fils de la sœur d'Henry non seulement fut couronné Roy d'Angleterre, au préjudice de cette Princesse, mais il eut même d'abord presque tous les Grands de Normandie pour lui, dans le delir qu'ils avoient de n'avoir qu'un Maître, à cause des biens qu'ils possédoient dans l'un & l'autre Etat. Cependant le parti de Marilde joint aux Angevins prévalut, & Geoffroy à la fin fut reconnu Duc; mais il lui en coûta une partie du Vexin Normand, qu'il ceda au Roy Louis le Jeune, pour obtenir l'investiture du Duché; Henry II. son fils fut encore plus heureux: car cette partie du Duché lui fut rendu par le mariage d'Henry le Jeune son fils, avec la fille de Louis, & le Roy Etienne consentit qu'il lui succédât dans le Royaume d'Angleterre, ce qui arriva en 1154. Les choses par ce moyen furent remises dans leur premier état, & c'est ce qui dura jusqu'au siècle suivant; mais alors la Normandie retomba dans une confusion encore plus grande.

Richard Cœur de Lion venoit de mourir; Jean sans Terre son frère avoit seul recueilli sa succession, à l'exception de l'Anjou, du Maine & de la Touraine, & elle lui étoit fortement disputée par

son neveu Artus Duc de Bretagne, fils de Geoffroy son frere aîné à qui elle appartenoit effectivement selon les Loix. Ils étoient alternativement favorisés par le Roy Philippe Augulté, Seigneur Suzerain de la part de cette succession qui étoit en France, & lequel ne cherchoit qu'à profiter de l'occasion pour la demembrer à son profit, comme il avoit déjà commencé de faire durant l'absence & la déréction du Roy Richard, qui en revenant de la Terre-Sainte avoit été arrêté par l'Empereur Henry VI. Il accorda pour cela successivement l'investiture de la Normandie à l'un & à l'autre, & Jean eut enfin le bonheur de voir son neveu prisonnier entre ses mains ; mais s'étant persuadé qu'il n'y auroit point de sûreté pour lui pendant que ce jeune Prince vivroit, il le tua & à sa propre main l'an 1202. Cependant loin que cet affreux crime lui procurât la paix qu'il s'en promettoit, il lui fit perdre & cette Province & plusieurs autres pour la conservation desquelles il l'avoit commis. Il devint l'horreur de tous les Sujets ; & Philippe, qui par un jugement des Pairs le fit condamner à perdre tout ce qu'il tenoit en France, le poussa si vivement, qu'avant la fin de l'an 1204. il lui avoit enlevé la Normandie, le Maine, la Touraine, l'Anjou & une partie du Poitou. C'est ce qui fut l'origine de ces cruelles guerres qu'ont vit depuis entre les Anglois & les François. Il est vrai qu'en 1259. Henry III. fils de Jean renonça solemnellement & volontairement à tous ces pays, par son Traité de paix avec S. Louis, qui en cette considération lui avoit de son côté restitué le Limousin, le Quercy & quelques autres Provinces, & qu'il n'en mit plus ensuite les titres parmi ses qualitez à la tête de ses Lettres ; mais ses successeurs ne furent pas si aisés à contenter.

La violente passion qu'Edouard III. témoignoit pour rentrer dans la Normandie & les autres pays cedez par son bifayeul, fit que le Roy Philippe VI. les donna en appanage en 1332. à Jean son fils aîné, & qu'il lui fit porter le nom de ce Duché, pour faire voir aussi combien il étoit résolu de les garder ; & dans la même vie Jean étant devenu Roy eut revêtu pareillement Charles V. son fils aîné en 1355. Néanmoins si le Monarque Anglois avoit été plus modéré dans son ambition après la funeste bataille de Poitiers, que le Prince de Galles son fils remporta dès l'année suivante, & qui le rendit maître de la personne du Roy Jean, il s'en seroit revu dès lors en possession, puisqu'on lui offrit pour la rançon du Prince François, de lui restituer la Normandie & d'autres pays à sa bienséance ; mais il redemanda tout ce que les Ancêtres avoient possédé, & à le tenir sans aucune dépendance de la Couronne ; c'est ce qui lui fut refusé, & quelques années après il fut même forcé de relâcher son prisonnier à des conditions beaucoup plus douces. La fortune fut depuis plus favorable à Henry V. son arriere-petit-fils, qui par l'imbécillité du Roy Charles VI. & la division des Princes du Sang eut la gloire de remettre la Normandie sous sa domination en 1417. Bien plus il eut celle de laisser en mourant l'an 1422. à Henry VI. son fils une assurance certaine de monter sur le trône de France après la mort de Charles ; car ce dernier contre la loy de la Monarchie, avoit desherité en sa faveur le Dauphin Charles son fils, depuis Roy septième du nom, & il l'accéda dès le mois d'Octobre de cette année. Henry VI. y regna jusqu'en 1457. & il se défendit dans la Normandie jusqu'en 1446. qu'il en fut absolument chassé par Charles VII. à l'exception de Gerçay, Garneslay & des autres Isles du

Cotentin, que les Anglois possèdent encore aujourd'hui.

La Normandie eut encore depuis un Duc qui fut Charles frere de Louis XI. qui avoit été contraint en 1465. de la lui accorder pour appanage, afin de faire cesser la guerre du prétendu bien public, que les Princes avoient excitée ; mais ce Monarque ne la lui laissa que deux ans. Il l'obligea de se contenter d'un moindre appanage, & depuis ce tems-là les Rois l'ont toujours voulu avoir dans leur main. Elle a souvent eu pour Gouverneurs les plus puissans Princes Sa proximité de la Cour & son importance la rendant toujours si digne d'être l'objet de leur ambition ; Louis Duc d'Orléans, frere de Charles VI. Artus Comte de France, ensuite Duc de Bretagne ; Charles Comte de Charolois, depuis Duc de Bourgogne ; Louis XII. & François I. avant de regner ; & Charles Duc d'Alençon, beau-frere de ce dernier Monarque, le furent dans leur tems ; pour ne point parler du Comte de S. Paul-Luxembourg, du Duc de Bouillon la Maré, du Duc de Montpensier, du Prince de Dombes son fils, du Comte de Soissons & de quelques autres Comtes & Grands du premier rang, qui en ont pareillement été revêtus ; mais plus d'une fois aussi pour écarter leurs sollicitations, les Rois en ont donné le Gouvernement aux Dauphins mêmes ; François I. en revêtit successivement les Dauphins François & Henry depuis Roy II. du nom les fils ; Henry IV. en fit autant en donnant à Louis XIII. étant encore Dauphin, & la Reine Marie de Medicis le prit pour elle-même durant sa Regence. Elle y mettoit des Commandans pour elle, qui croient aussi d'un grand rang, & sur la démission Henry d'Orléans Duc de Longueville en fut pourvu en 1619. Il eut les deux fils pour successeurs, & ensuite le Duc de Montausier qui avoit commandé pour eux. Après sa mort, Louis XIV. le donna au Duc de Luxembourg, en considération des importants services du Maréchal de Luxembourg son pere, à qui il en assura la survivance ; & ce même Seigneur, qui le posséda toujours, a obtenu la même grace pour le Duc de Montmorency son fils. Il est bon de sçavoir que Charles IX. avoit divisé ce Gouvernement en trois, qu'il donna aux Seigneurs de Carrouges, de Maignon & de la Millerée, attribuant au premier les Bailliages de Roüen & d'Evreux ; au second les Bailliages d'Alençon, de Caën & de Cotentin ; & au troisième les Bailliages de Caux & de Gisors. Mais Henry III. qui ne pouvoit rien refuser à ses Favoris, réunit bien-tôt après ces trois parties pour en gratifier le Duc de Joyeuse, qu'il fit de plus son beau-frere, & à qui il donna pour Lieutenans ces mêmes Gouverneurs, excepté le Baron de Matignon, qui ayant été fait Maréchal de France, avoit cédé son département au Seigneur d'O, ainsi qu'on l'apprend de Bourgueville dans ses Antiquitez de Caën. Les trois Lieutenans Généraux ont depuis été réduits à deux, dont l'un est pour la haute Normandie, qui contient les Bailliages de Roüen, d'Evreux, de Caux & de Gisors ; & le second est pour la basse Normandie, qui comprend les trois autres Bailliages ; mais chacun de ces Bailliages a encore un Lieutenant de Roy particulier, & la plupart des Villes ont aussi des Gouverneurs, & celles qui sont fortifiées ont de plus des Etats-Majors.

La Normandie a pareillement un grand nombre d'Officiers de Justice & de Finance, Supérieurs & Subalternes, dont ceux du Parlement, de la Chambre des Comptes, de la Cour des Aides, & des sept Présidiaux font la tête avec les trois Intendants, les

les trois  
les sept  
trois Bure  
réchauffés  
tique Sou  
cines.  
Les Du  
autre char  
toujours e  
donna le  
d'Anjou,  
la Table d  
quier ; ce  
de l'Echiqu  
Table est r  
son. Cette  
Duc même  
Province,  
Abbez, &  
pratique en  
où les Norm  
Ainsi elle n  
ment, que  
plaisoit aux  
elles se terr  
Affises Duc  
Sénéchal or  
avec les mén  
pour les  
vinrent plus  
fin ordina re  
Pâques & à  
termes du p  
rina sous le  
leur fut rev  
de leur Con  
long-tems au  
me on ôta e  
rative, & qu  
honorer l'Al  
plus pour ren  
pays, ils dem  
comparance,  
fin du quinze  
pourtant été  
Parlement de  
dez de la par  
sée à leur lib  
jours à Roüen  
& il s'en est  
il y fut fixé  
Louis XII. &  
par François I  
me que celle  
Chambre des  
Chambres des  
niers sont divi  
ordinairement  
sistiques & les  
pour les Rotur  
Bailliage. Ma  
se trouve aussi  
fort inutile, &  
& d'autant plus  
ges ont aussi s  
La Cour des  
au quinziesme  
reiffor compre  
François, duqu  
ou demembra  
dont on forma  
dans la Général  
tes établie en  
les

les trois grands-Maitres des Eaux & Forêts ; les sept Baillifs, les Thésoriers de France des trois Bureaux, & les trois grands-Prévôts de la Marchaulcée ; de plus elle a une Chambre Ecclesiastique Souveraine pour terminer les affaires des Decimes.

Les Ducs qui possédoient cette Province, sans autre charge que le homage simple, y avoient aussi toujours eu une Cour souveraine, & à laquelle on donna le nom d'*Echiquier*, sous les Ducs du Sang d'Anjou, soit comme on le conjecture, à cause que la Table dont elle se servoit, étoit faite en échiquier : ce qu'on pourroit confirmer par un Secau de l'Echiquier des Ducs d'Alençon, où une pareille Table est représentée ; soit pour quelque autre raison. Cette Cour n'étoit d'abord tenue que par le Duc même, assisté des Evêques & des Barons de la Province, du nombre desquels étoient plusieurs Abbez, & de ses principaux Officiers ; ce qui se pratique encore pour le Parlement en Angleterre, où les Normans avoient porté leur Gouvernement. Ainsi elle ne s'assembloit non plus que ce Parlement, que pour les grandes affaires, & selon qu'il plaisoit aux Ducs : car pour les affaires ordinaires, elles se terminoient presque toujours aux grandes Assises Ducales qui étoient tenues par le grand Sénéchal ou par les Baillifs, qui les jugeoient avec les mêmes Evêques & Barons des Bailliages, pour lesquels elles se tenoient. Ces Echiquiers devinrent plus fréquens sous les derniers Ducs, & à la fin ordinaires ; ils se tenoient deux fois l'année, après Pâques & à la S. Michel : ce qui servoit alors de termes du payement des rentes. C'est ce qui continua sous les Rois de France, après que le Duc hé leur fut revenu, & ils envoyoiient des Officiers de leur Conseil pour y présider. Ils y appellerent long-tems aussi les Evêques & les Barons, mais comme on ôta ensuite à ceux-ci le droit de voix délibérative, & qu'ils sembloient n'y plus assister que pour honorer l'Assemblée par leur présence, ou tout au plus pour rendre témoignage des usages de chaque pays, ils demandoient d'être déchargés d'une telle comparance, & c'est ce qui leur fut accordé sur la fin du quinziesme siècle. Les Evêques en avoient pourtant été déjà déclarés exempts par un Arrêt du Parlement de 1585. à moins qu'ils n'y fussent mandés de la part du Roy, & la chose avoit été laissée à leur liberté. L'Echiquier ne se tenoit pas toujours à Rouen ; c'étoit seulement son lieu ordinaire, & il s'en est tenu plusieurs à Caën & à Falaise ; mais il y fut fixé & rendu perpétuel en 1499. par le Roy Louis XII. & ensuite érigé en Parlement en 1515. par François I. Son étendue est précisément la même que celle du Gouvernement Militaire, de la Chambre des Comptes & des sept Bailliages ; ces derniers sont divisés en plusieurs Vicomtes, où il y a ordinairement Siège de Bailliage pour les Ecclesiastiques & les Gentilshommes, & Siège de Vicomté pour les Roturiers, qui en peuvent ensuite appeler au Bailliage. Mais ce premier degré de Jurisdiction qui se trouve aussi dans beaucoup d'autres Provinces, est fort inutile, au jugement des plus grands Magistrats ; & d'autant plus que presque tous ceux qui y sont Jugés ont aussi séance au Bailliage.

La Cour des Aydes de Normandie, qui fut érigée au quinziesme siècle, & les trois Généralitez de son ressort comprennent de plus le Perche & le Vexin François, duquel pourtant sur la fin du dernier siècle, on démembra Pontoise avec plusieurs Paroisses, dont on forma une nouvelle Election, qu'on mit dans la Généralité de Paris. La Chambre des Comptes établie en 1380. supprimée en 1545. & rétablie

en 1580. a été unie depuis peu à cette autre Cour, dont les Officiers par cette raison servent à présent par Semestre dans l'une & dans l'autre. Il n'y avoit d'abord que Jeux Généralitez en Normandie : celles de Rouen & de Caën, qui sont de la création de François I. mais en 1636. on en détacha neuf Elections, dont on composa une troisieme Généralité qu'on établit à Alençon.

Cette Province a eu aussi ses Etats qui se convoquoient tous les ans, & où il se trouvoit des Députés des trois Ordres, sçavoir un de l'Eglise, un de la Noblesse par chaque Bailliage, & un du tiers-Etat par chaque Vicomté ; mais elle n'a pas été comme les autres Provinces s'y maintenir. Ils continuèrent sous le Duc Jean II. en conséquence des Remontrances qui furent faites en 1335. au Roy Philippe VI. son pere, par les Députés des Notables, à la tête desquels étoit Pierre Roger Archevêque de Rouen, depuis Pape sous le nom de Clément VI. Ce Monarque promit alors de ne faire aucune levée sur les marchandises & autres choses, sans le consentement des Etats de l'Eglise, de la Noblesse & du Peuple, & ils ont duré exérieurement jusqu'en 1654. mais il y avoit déjà long-tems que ce n'étoit plus que pour la forme. Il en est aussi de même de la fameuse Charte aux Normans que Louis Hutin accorda à la Province pour la conservation de ses Privilèges en 1315. car quoiqu'elle ait été confirmée par les Rois Philippe de Valois, Charles VI. Charles VII. & Louis XI. elle n'est plus aujourd'hui connue du Conseil & des affaires du Roy que pour dire dans les Edits & Déclarations, qui portent toujours la clause : *Non obstant clamour de Haro & Charte Normande*. On ignore absolument l'origine de ce droit de clamour de Haro, qui est toujours fort en vigueur dans les affaires entre particuliers. On croit communément que ce mot signifie *ah Raoul ?* & que par-là les Normans reclament la bonne Justice que leur rendoit ce premier de leurs Ducs, qui punissoit sévèrement les malfaiteurs ; mais c'est ce qu'on ne dit qu'en devinant.

La Province Ecclesiastique de Normandie n'est pas moins considérable que la Province Civile. Elle comprend sept Diocèses, qui sont ceux de Rouen, de Bayeux, d'Avranches, d'Evreux, de Séez, de Lisieux & de Coutances, qui est l'ordre selon lequel ils sont rangez dans les plus anciennes notices, & qu'on a encore suivi dans la dernière Edition des Conciles de cette Province, où les Synodes Diocésains sont rangez selon le même ordre, mais qui n'est pourtant plus en usage entre les Evêques, s'il y a jamais été. A la vérité sur la conellation qu'il y eut à ce sujet dans le Concile de Rouen de 1581. entre Louis Dumolinet Evêque de Séez, plus ancien de Sacre, & Bernardin de S. François Evêque de Bayeux ; on accorda la préséance à ce dernier pour cette fois seulement & sans préjudice, jusqu'à ce qu'on eût consulté le S. Siège, & mieux éclairci la prétention de l'Evêque de Bayeux ; mais le Pape répondit qu'il ne falloit avoir d'égard qu'au Sacre, & c'est à quoi on s'est attaché depuis dans les Assemblées Provinciales. L'Historien des Evêques de Bayeux qui a entrepris d'établir en ceci leur droit par des exemples au défaut d'anciens Actes qui en ayent fait mention, n'a pas pris garde que plusieurs de ces exemples ne concluent point, à cause que les Evêques de Bayeux étoient alors les plus anciens de Sacre, & d'ailleurs il y a peu de fond à faire sur l'ordre des signatures des Evêques dans les Conciles, où l'on voit souvent des Arcevesques après des Evêques ; ou sur celui dont les Ecrivains

les rapportent dans leurs Ouvrages. Ainsi S. Aquilin Evêque d'Evreux signe dans le Concile de Rotien de l'an 688. avant S. Gerbaud Evêque de Bayeux, & on trouve dans le *Neustria pia* p. 779. une Charte d'Henry II. Roy d'Angleterre pour l'Abbaye de Mortemer, où Arnoul Evêque de Lisieux élu en 1141. est témoin avant Philippe de Harcourt Evêque de Bayeux élu en 1144. & celui-ci avant Rotrou Evêque d'Evreux élu dès 1139. Ce qui est donc seulement bien certain, c'est que l'Evêché de Bayeux par sa richesse & par l'importance de la Ville de Caën qui en fait le grand ornement, est le plus considérable des lix Evêchez suffragans de Normandie.

Cette Province a aussi ses bornes particulieres, qui ne sont ni celles du Parlement ni celles de la Cour des Aydes, car elle contient tout le Vexin François (dont cette Cour n'a qu'une partie) & seulement une partie du Perche, que cette Cour a tout entier; & il s'en fait un petit canton du côté de Domfront qui est du Diocèse du Mans, & quelques Paroisses du côté de Gournay qui sont du Diocèse de Beauvais, qu'elle ne contienne toute l'étendue du Parlement ou de la Province civile. Elle a été formée par la division que les Empereurs Romains avoient faite des Gouvernemens de la Gaule Celtique, Angulle en avoit mis la plus forte partie sous la Ville de Lion, ce qui la fit appeler la Province Lionnoise. Celle-ci fut divisée en deux au commencement du IV. siècle, & puis en quatre au commencement du siècle suivant, & toujours en conservant à chaque partie le nom de Province Lionnoise. Rotien fut Métropole de la seconde Lionnoise, Tours de la troisième, & Sens de la quatrième. Pendant qu'il n'y eut que deux Provinces Lionnoises, non-seulement le pays de la troisième fut soumis à la seconde, mais cette seconde s'étendoit aussi fort avant dans la quatrième, puisque Troyes en faisoit aussi partie selon Ammien-Marcellin M. de Tillemont panche à croire dans la vie de S. Victrice Archevêque de Rotien, que l'Evêque de Chartres étoit alors son suffragant, lequel l'est aujourd'hui de l'Archevêque de Paris, ce qui seroit venu de cette plus ancienne division; mais comme il n'est pas vraisemblable que l'Archevêque de Lion, quand il n'y avoit qu'une Province Lionnoise, fut le Métropolitain de tous les Evêques de cette grande Province, il n'y a pas non plus d'apparence que l'Archevêque de Rotien eût eu sous sa Jurisdiction tous les Evêques de la seconde Lionnoise, pendant qu'elle comprit la troisième & une partie de la quatrième, & d'aurait plus que son Eglise ne faisoit elle-même que de naître lorsque cette seconde Lionnoise fut formée, car elle n'est que de la fin du III. siècle.

L'Eglise de Lion, qui est du siècle précédent, siéde de la premiere division d'Angulle, ne laissa pourtant pas au XI. siècle d'entreprendre de s'affujeter les Eglises des trois autres Lionnoises qui étoient indépendantes de la siéde. Pour cela Gebuin l'un de ses Archevêques obtint du Pape Grégoire VII. sur le faux énoncé d'une plus ancienne concession, artifice alors ordinaire à ceux qui demandoient des grâces au S. Siége, obtint, dis-je, de ce Pape une Bulle qui lui confirmoit la supériorité sur ces Eglises; & ses successeurs appuyez d'une telle autorité sont enfin venus à bout de se faire reconnaître pour Primitifs des Provinces de Tours & de Sens; c'est en quoi néanmoins il y a eu exception pour les Evêques de Bretagne suffragans de Tours, qu'ils n'ont pu faire plier sous leur joug; protegez que ceux-ci étoient par leurs Ducs; mais à l'égard de la

Province de Roüen, les Archevêques de Lion n'ont jamais fait que de vains efforts pour se la soumettre; & si sur la fin du dernier siècle feu M. de S. George osa encore tenter à ce sujet un long procès à feu M. Colbert alors Archevêque de Roüen, il eut aussi la mortification de le perdre par un Arrêt célèbre du Conseil, donné le Roy Louis XIV. présent, lequel a assuré pour toujours l'ancienne prérogative des Eglises de cette Province.

Hormis le Perils, où sont les grandes Abbayes de S. Denis & de S. Germain des Prez, il n'y a point en France de pays où il y ait plus de riches Monastères qu'il y en a dans la Normandie, & témoin ceux de Fecamp & du Bec, dont les Menses Abbatiales & Monacales vont à près de cent vingt mille livres de Revenu. On leur peut joindre ceux de S. Ouen de Roüen, de Junieges, de S. Vandrille, du Mont-Saint-Michel, & plusieurs autres qui sont aussi fort considérables. Il y a jusqu'à quatre-vingt-cinq Abbayes de l'un & de l'autre sexe, mais de différens degrez. Il y avoit aussi des contestations pour le rang entre les Abbez de ces principaux Monastères, & entre tous les Abbez & les Doyens des Cathédrales de la Province; mais par un Arrêt de l'Echiquier de 1474. qui est cité dans l'Histoire de l'Abbaye de S. Ouen page 169. il fut réglé que les Abbez des six Abbayes ci-dessus auroient seance avant le Doyen de l'Eglise de Roüen; qu'après lui seroient deux autres Abbez, ensuite le Doyen de l'Eglise de Bayeux, qu'on distinguoit par-là des autres Doyens, & ainsi alternativement deux Abbez & un Doyen. L'Abbe de S. Ouen qui est le seul qui soit Conseiller né au Parlement, avoit de plus obtenu de précéder tous les autres Abbez dans ces Echiquiers comme étant leur Doyen, ce qui avoit fait donner le titre d'Archimoniaire à cette Abbaye.

Il y a aussi en Normandie bien des Prieurez Conventuelles plus riches que beaucoup d'Abbayes, & tels sont ceux de Sainte Barbe en Auge, de Beunes-Nouvelles, de S. Lo & de Grandmont de Roüen. Les Eglises Collegiales y sont pareillement en grand nombre; mais il y a peu de Prieurez simples, par proportion à quelques autres Provinces, ce qu'on pourroit attribuer à la multitude des Abbayes pour lesquelles les anciens Fondateurs s'épuisoient. Enfin le peu d'étendue des Paroisses les y a aussi beaucoup multipliées. Et quoique les grandes Eglises y possèdent la meilleure partie des dixmes, il n'y en a pourtant guères qui ne suffisent à la subsistance honnête des Curez qui les desservent. Et de plus, hormis celles qui sont régulières ou qui sont exemptes de la Jurisdiction Episcopale, elles sont encore toutes surjettés depuis quatre ou cinq cents ans au droit de départ, qui en affecte la premiere année après la vacance à l'Evêque & à l'Archidiacre de laquelle celui-ci a seulement le tiers, ce qui est fort préjudiciable au bien spirituel des peuples.

Aussi la Normandie est-elle une des plus fertiles, & des plus peuplées Provinces du Royaume, car outre les excellens pâturages du pays d'Auge, du Cotentin & d'autres lieux, où elle engraisse une infinité de bœufs qu'elle tire du Poitou & du Limosin, & qui servent à la fourniture de Paris; elle abonde en bled, en chanvre, en lin, en fruits à cidre, en toute autre sorte de fruits; en bois; & en mines de fer qui ont donné lieu à beaucoup de grosses Forges. Elle a des herbes propres pour la teinture; telle que la Garance, la Guède, la Gaude & le Pastel. Elle abonde aussi en troupeaux, en volailles domestiques, & en gibier. On vante entr'autres le mouton de Les Lapons de Cabour, les poissés de Caën, les perdrix

rouges du  
de Roüen  
Coutant  
cent lieu  
son dont  
Parisiens.  
sont touj  
que jamai  
d'y envoy  
& qu'il y  
& présentem  
Enfin on y  
n'étoit pas  
Il y a plus  
qu'elle n'a  
Diocèse d'  
encore n'es  
dre qu'elle  
des frais la  
& d'ailleu  
bles, ou de  
fort bons v  
Quoique  
pour les ar  
la vigne, n  
très-long-t  
glier ceux  
leur suffisa  
bierre que p  
dans les vi  
Province, &  
conserver q  
quelque ra  
quelles dor  
quatrein du

Le vin  
Et romp  
A man  
Que Col  
tera pour le

Ce vin de  
faisoit dans  
attachés au  
côté d'Avra  
ie montrent  
que leurs an  
ver autant  
na que la  
re d'aux m  
lent. Que l'us  
Biscaye, &  
Africains, &  
preuve que  
autres peup  
ce qui ne for  
C'est sur quoi  
M. Huert.  
Les Fontai  
avantages qu  
& il en est pe  
celles de For  
Bagnoles.  
Au surplus  
rons de cette  
leux. Il y en a  
& sur tout vers  
Mortain, Vire  
cé & autres  
duisent embra  
l'acoin, & de

ion n'ont  
a fourier-  
M. de S-  
long pro-  
le Rotien,  
par un Ar-  
ouis XIV.  
l'ancienne

Abbayes  
s de riches  
andie, &  
dont les  
ont à près  
leur peut  
Junieges,  
nel, & plu-  
irabes. Il y a  
n & de l'au-  
voit aussi  
Abbez de  
les Abbez  
vince, mais  
qui est cité  
en page 169.  
Abbez ci-des-  
de l'Eglise de  
Abbez,  
qu'on dif-  
alini alterna-  
L'Abbe de S.  
né au Parle-  
tous les au-  
me étant leur  
e d'Archimo-

des Prieurez  
p d'Abbayes,  
uge, de Bon-  
ont de Rotien,  
ment en grand  
ples, par pro-  
ce qu'on pour-  
aves pour les-  
sioient. Enfin  
aussi beaucoup  
glises y posse-  
n'y en a pour-  
ance homiee  
, hormis celles  
ptes de la ju-  
ore toutes fu-  
s au droit de  
nnée après la  
de laquelle  
A fort prejudi-

plus fertiles, &  
ami, car outre  
e, du Cotentin  
une infinité de  
osin, & qui ser-  
ent en bled, en  
en toute autre  
de fer qui ont  
ges. Elle a des  
lle que la Ga-  
Elle abon-  
omestiques, &  
uton & les la-  
des perdrix

rouges du Bec, le veau de riviere & les cannetons de Roulen, les fromages d'Auge, & le beurre de Courantin. Elle a beaucoup de rivieres, & près de cent lieues de côtes maritimes pour avoir du poisson dont elle porte aussi la meilleure partie aux Parisiens. On fait en core que les chevaux Normans sont toujours forts, & qu'ils ont mérité plus que jamais de l'être depuis que le feu Roy a eu soin d'y envoyer des chevaux fins pour servir d'étalons & qu'il y a transféré le Haras de la Couronne qui est présentement au Haut-Bols, proche d'Hielmes. Enfin on y fait du sel blanc qui lui suffiroit si elle n'étoit pas obligée presque par tout d'user de selgris. Il y a plusieurs Papeteries, & il n'y a que le vin qu'elle n'ait pas en quantité, car il est vrai que le Diocèse d'Evreux est le seul qui en produit un peu, & encore n'est-ce que dans un canton; mais le bon cidre qu'elle recueille presque par tout & à bien moins de frais l'arcompense utilement d'une telle disette, & d'ailleurs étant voisin ou des pays de vignobles, ou de la mer, elle a toujours facilement de fort bons vins, quand elle en veut.

Quoique le terroir de Normandie soit si propre pour les arbres à cidre, & qu'il le soit si peu pour la vigne, néanmoins les anciens Normans se font très-long-tems attachés à cultiver celle-ci, & à négliger ceux-là, de manière que le vin de leur crû ne leur suffisant pas, ils y suppléaient tant par la biere que par le cidre. Il est souvent parlé de vignes dans les vieux titres de tous les cantons de cette Province, & on s'opiniâtre même tous-jars à en conserver quelques-unes à Argences proche de Caën, quelque raillerie qu'on ait toujours fait du vin qu'elles donnent, comme on le voit par ce vieux quatrain du pays:

*Le vin tranche-beyan d'Avranches*

*Es rompt ceinture de Laval,*

*A mandé à Renaud d'Argences*

*Que Collin-Hou aura le gal. C'est à-dire, pas-  
fera pour le meilleur.*

Ce vin de Collin-Hou est, dit-on, celui qui se faisoit dans le pays de Caux du raitin de vignes attachées aux arbres, & celui de Laval étoit du côté d'Avranches. Mais les Normans d'aujourd'hui se montrent bien là-dessus d'un autre sentiment que leurs ancêtres, par le soin qu'ils prennent d'élever autant qu'ils peuvent des arbres à cidre qu'on n'a que la peine de planter & qui viennent en suite d'eux-mêmes sans autre culture. Les Savans veulent que l'usage leur en soit venu des Peuples de Biscaye, & que ceux-ci en fussent redevables aux Africains, & ils n'en ont pourtant point d'autre preuve que cette sorte de boisson même dont ces autres peuples usent aussi il y a très-long-tems, ce qui ne forme qu'une conjecture assez équivoque. C'est sur quoi on peut voir les Origines de Caën de M. Huet.

Les Fontaines d'Eaux minerales sont encore un des avantages qui ne manquent point à la Normandie, & il en est, peu-ailleurs qui soient aussi estimées que celles de Forges; elle en a même d'Eaux chaudes à Bagnoles.

Au surplus il ne faut pas croire que tous les cantons de cette Province soient d'un fond merveilleux. Il y en a au contraire plusieurs assez steriles, & surtout vers Condé-sur-Noireau, Tinchebray, Mortain, Vire, Domfront, Briouze, la Ferré-Macé & autres lieux; les terres labourables n'y produisent ordinairement que du seigle, de l'orge, de l'avoine, & des bleds noirs. On y a peu de prez,

& seulement pour pâturages des landes & des bruires: mais ces pays sont pourtant plus vivans que les autres, car hormis le pain de froment dont on se peut passer, on qu'il est aisé de tirer des pays voisins, tous les autres vivres y sont communément meilleurs & à meilleur marché que dans les pays gras, & on remarque que quoique les Cures y soient modiques, les Curez ne les quittent pas volontiers, pour en prendre d'un plus grand revenu dans des cantons plus abondans.

Les Normans ne bornent pas leur négoce à ce que leurs terres leur produisent. Ils ont joint à leurs Manufactures d'étoffes de laine commune & de robes de ménage, dont ils font un grand debit, celles des draps fins & des étoffes de coton dont les matieres leur viennent des pays étrangers, & qui se fabriquent principalement à Rouen, à Darnetal, à Louviers & à Elbeuf. Ils employent aussi beaucoup de fil de Malines à faire des dentelles & des points qu'on appelle d'Alençon. En un mot, ils tirent de leur industrie tout ce qu'ils peuvent, obligez qu'ils y sont pour soutenir le faix des charges publiques, dont ils payent beaucoup plus que les autres sujets, & on fait bien leur faire payer chèrement le grand avantage qu'ils ont de transporter aisément leurs marchandises à Paris, soit par la Seine, soit par les charrois, à cause de la proximité, ou de les envoyer avec la même facilité dans les pays éloignez par le moyen de leurs Ports.

Leurs plus fortes Rivieres, après la Seine & qui ne perdent comme elle leur nom que dans la mer, mais dont on ne peut point faire de comparaison avec ce grand Fleuve, sont la Vire, l'Orne, la Dive, la Touque & la Risle. Outre les Villes de Rotien & de Caën qui sont d'une distinction particulière, ils en ont encore près de cinquante autres de toutes grandeurs, dont les principales sont Gisors, Eu, Dieppe, le Havre de Grace, Caudebec, le Pont-audemer, Honfleur, Lisieux, Bayeux, Vire, Cherbourg, Valognes, Courances, S. Lo, Grandville, Avranches, Mortain, Falaise, Argentan, Sées, Alençon, l'Aigle, Verneuil, Evreux, Vernon, & le Pont-de-l'Arche. A l'égard de Rotien Capitale de toute la Province, c'est avec grande justice que le célèbre Etienne Pasquier disoit qu'elle est pour la Normandie, ce que Paris est pour toute la France.

*Gallia quantumvis Parisina gaudet Urbe,  
Clara suo gaudet Neustria Rotomago.*

Quoique Caën Capitale de la basse Normandie lui soit très inférieure, elle ne laisse pas d'être fort grande & d'avoir aussi un Port. Elle est très-agréable, beaucoup plus propre & mieux bâtie que Rotien, & elle se sent toujours bien du tems auquel le Poëte Panegyrite de Philippe Auguste osoit la comparer à Paris même.

*Villa potens, opulenta, fin speciosa, decora  
Fluminibus, pratis & agrorum fertilitate,  
Meris ferisque vasis portuque marino;  
Seque tot Ecclesiis, domibus civibus ornans,  
Usque Parisio vix annuus esse minorum.*

Il y a aussi beaucoup de Bourgs dans la Normandie & assez marchands, mais ce qui est plus remarquable, c'est une infinité de Terres considérables, dont beaucoup sont décorées de Titres de Dignité, & dont plusieurs aussi ne sont même que de simples rotures. Il est vrai qu'entre les premières il y en a dont la noblesse des Fiefs ne ré-



pond pas à celle de leurs Titres, non plus que leur revenu. Mais c'est là ce que l'ambition des Gentilshommes & la facilité des Rois ont rendu commun dans toute la France depuis plus d'un siècle; car pour faire ériger des Duchez, des Marquisats & des Comtez, il n'est plus nécessaire d'avoir plusieurs grosses Baronies, ou Châtellenies unies ensemble. On voit de simples Fiefs de Hautbert devenir des Marquisats, & il y a près de sept-vingt ans qu'Henry III. fit cet honneur à celui d'O, proche de Séz, en faveur de François d'O, l'un de ses Favoris, qui en tiroit son nom. Autrefois il n'y avoit en Normandie que des Comtez, & ils étoient seulement pour les freres des Ducs, ou pour leurs plus proches parens. On ne connoit pour leur tems que les Comtes d'Eu, d'Arques, d'Aumale, d'Evreux, de Brionne, d'Hiemes, de Bayeux, de Mortain, & de Coutrantiu, auxquels dans le XII. siècle, ils ajoutèrent celui d'Alençon, & tous les autres ne font que depuis la domination des Rois de France, qui même jusqu'au XVI. siècle ne créèrent que les Comtez d'Harcourt, de Tancarville, de Beaumont-le-Roger, & de Longueville qui sont du XIV. siècle. Ce fut dans le XVI. siècle qu'on commença à voir aussi des Marquisats en Normandie supérieurs aux Comtez, & celui d'Elbeuf érigé pour la Maison de Lorraine fut ce semble le premier. Il est bien fait mention de Marquisats sous les Ducs, mais ce n'étoient que de simples Baronies, que les Ecrivains appelloient quelquefois de ce nom, à cause qu'elles étoient situées sur les Marches du Duché, & elles n'avoient point de prérogatives particulières, il est seulement à observer, ce qu'on n'a peut-être point encore fait, que les véritables Baronies, qui donnoient aux Titulaires séance & voix délibérative à la Cour Souveraine des Ducs, dont elles relevoient immédiatement, étoient aussi alors des Fiefs de Dignité, de même que les Marquisats & les Comtez, car elles le sont encore à présent en Angleterre, dont le Gouvernement, comme on l'a dit ci-devant, a été pris de celui de Normandie: les Barons y sont les derniers Pairs du Royaume, & apparemment ce n'a été que par ignorance & le non-usage de cette Dignité de Pair, que les grandes Baronies Normandes ont cessé d'être de cette distinction. Il y a déjà un sept Duchez érigés dans cette Province, qui sont Alençon, Longueville, Eloutteville, Aumale, Elbenf, Damville, Harcourt & Tury. Il n'y a plus que ceux d'Aumale, d'Elbenf, & d'Harcourt qui subsistent. Ceux d'Eloutteville & de Damville n'étoient auparavant que des Baronies. La Principauté d'Yvetot au pays de Caux est encore plus remarquable, à cause de ses grands Privilèges, & de la fable sur laquelle on fonde son origine, & qui lui a mérité le titre de Royaume parmi le peuple, ainsi qu'on le peut voir dans l'article où il est parlé de ce lieu.

En général les droits des Fiefs de Normandie sont fort bornés, & l'ont toujours été, car il y en a très-peu à qui la haute Justice soit attachée, & si aujourd'hui beaucoup de Seigneurs l'ont, ce n'est que depuis la fin du regne de Louis XIV. qui pour fournir aux frais de la guerre qu'il soutenoit alors, engagea autant de Hautes-Justices qu'on en voulut acquérir, ce qui a été d'un grand préjudice aux Officiers Royaux, mais elles ne sont pas unies aux Fiefs, ni bornées par leur étendue, ayant été divisées par Paroisses. Les reliets des arrières-Fiefs n'y vont pour ainsi dire à rien; & dans des Provinces voisines on paye à chaque mutation de Seigneur une année de revenu, & selon la Coutume de cet-

te Province, il est seulement dû pour un Duché mille livres, pour un Marquisat cinq cens livres, pour un Comté deux cens cinquante livres, pour une Baronie cent livres, & pour un plein Fief de Hautbert quinze livres. La différence de ces reliets pourroit faire croire que dans les regles il auroit fallu deux Marquisats ou quatre Comtez pour former un Duché, & ainsi des autres Fiefs en sous-ordre: apparemment que cette modicité de droits venoit de ce que les Fiefs de Normandie étoient fort chargés de services militaires sous les Ducs. La même Coutume a encore plusieurs autres usages particuliers, & quelques-uns qui ne sont que pour de certains lieux. On l'appelle communément la sage Coutume, à cause qu'on y est majeur à vingt ans, & qu'elle tend principalement à conserver le bien dans les familles, en n'en accordant qu'une petite part aux filles, parce qu'elles l'en font sortir, & en ne donnant même que des pensions viagères aux Cadets dans les successions nobles; à moins qu'il n'y ait plusieurs Fiefs séparés. L'usage particulier du pays de Caux est encore beaucoup plus avantageux aux aînez.

Cependant cette vue des anciens Normans n'a pas empêché la plupart de leurs grandes Maisons de périr tant en France, qu'en Angleterre, & vraisemblablement qu'il n'en reste même aucune, ni dans la Pouille ni dans la Sicile, où ils avoient aussi été si puissans. On n'en voit plus en Normandie du premier rang que celle de Harcourt, dont les aînez dès l'onzième siècle posséderent le Comté de Meulent sur la Seine, avec ceux de Leicester & de Warwick en Angleterre. Elle subsiste encore dans les Ducs d'Harcourt-Tury & dans les Seigneurs d'Ollonde leurs aînez; & si quelques-uns en ont douré, c'est parce qu'ils sont seulement Cadets d'une troisième Branche, qui est sortie de sa tige, il y a plus de trois cens cinquante ans, & que leurs aînez n'ont pas toujours répondu à la grandeur de leur origine. Il n'y a qu'à la suivre par les Terres (cette origine) pour le tenir bien assuré de sa vérité. On trouve peu aussi de Maisons du second & du troisième rang dans cette Province, c'est-à-dire, qui soient illus des anciens Barons Normans grands & petits. De ce nombre sont celles de Malet Graville, de Martel Baqueville de Vieux-pont, de Tournebu, de Vassy (qu'on fait fausement descendre des anciens Comtes d'Evrenx du Sang de Normandie), de Courcy, de Carbonnel-Canily, d'O, du Merle, de Briqueville, de la Luzerne, de Bailleul, de Tilly, d'Argouges, de Canonville, de Longueil, de Houdetot, & quelques autres, qui même ne se sont pas toutes maintenues dans leur premier éclat, soit par l'extinction des branches aînées, soit par d'autres accidens, & dont quelques-unes, comme celle de Vieux pont, qui a toujours été d'une grande distinction depuis près de sept cens ans qu'elle tient sa place dans l'Histoire, sont aussi sur le point de s'éteindre.

Au reste personne n'ignore jusqu'ou les anciens Normans portèrent leur gloire par les armes & leur science dans le grand art de gouverner, en quoi ils n'étoient surpassés par aucune autre nation. On ne parle pas du tems auquel étant encore payens ils ravagèrent toute l'Europe occidentale, dont ils firent le fleau de la vengeance Divine, durant près d'un siècle, & où à ce titre ils étoient en horreur à l'Eglise, qui conserve toujours la mémoire de leurs cruautés, dans une Stance de l'Hymne de la Fête de tous les Saints, qu'elle supplioit alors d'obtenir de Dieu, qu'il éloignât de ses limites ces Barbares. *Gravem auferre perisiam credentium de subibus* ; mais

mais on voit en fin qu'ils seules pour y rest tout, & y des Monar tre le bon d'eux, c quand il n cence ext n'quequaq ubique in n'heria nov su patriam leum existi via illustre. de Malmes propres y relie à depu numens de fait dans la de superbes pareillem avoir chasé de ces pays dans Fazele tintent enco ayent été so uferent pas che, qui fut dans le Lev faisoient tre Babylone, alors implor reurs d'Occi leur confioie l'Eglise Rom à leurs prop leur valeur, de leurs arm dans la Diffé pages 147. & la bonté de rage; mais voyoient en œuvre, en torien des Cr *Consul Nor Quos redd* Il est vrai qu faisoit comm tices à ces an toient pas mo & pour juger dérer quelles tems. Gregoi me le Coaque Lettres, avo qu'il étoit cep avoit les meil regle; ainsi il é sic estimoit le p certains regard dinaire des Ne seulement qu ils tombent, gnes de loutan Depuis que face des Rois mes occasions magnanimité. sujets, à rendr

mais on veut seulement parler du tems que convertis enfin à la Foy, ils se tournèrent à la vertu, & qu'ils sembloient ne plus faire de conquêtes que pour y ressusciter la Religion alors morte presque par tout, & y rebâtir des Temples au Seigneur, y fonder des Monastères, y faire fleurir les sciences & remettre le bon ordre en tous lieux; de sorte que chacun d'eux, comme Tite, estimoit la journee perdue, quand il ne l'avoit pas signalée par quelque magnificence extraordinaire. *Religionis norman in Anglia usquequaque emortuam adventu suo suscitavit. Videas ubique in villis Ecclesias, in vicis & urbibus Mosieria novo adificandi genere conjungere, recentis patriam florere, ita ut sibi perisise diem quique opulentis existimus, quem non aliqua praelara magnificentia illustret.* Tel est le témoignage que Guillaume de Malmesbury qui voyoit ces merveilles de ses propres yeux, leur rend pour l'Angleterre, où l'herésie a depuis détruit une grande partie de ces momens de leur piété. C'est-là ce qu'ils avoient déjà fait dans la Normandie, où l'on voit encore tant de superbes Eglises de leur tems, & ce qu'ils firent pareillement dans la Pouille & la Sicile, après en avoir chassé les Sarrazins, contre lesquels les peuples de ces pays les avoient appellez: & on peut voir dans Fazele combien les descensans de ceux-ci s'estiment encore aujourd'hui heureux que leurs peres ayent été sous la domination Normande. Ils n'en usèrent pas autrement dans la Principauté d'Antioche, qui fut leur part des conquêtes des Chrétiens dans le Levant durant les Croisades, & d'où ils faisoient trembler les Mahometans jusques dans Babylone, au rapport de Hoveden. Les Papes alors imploroient leur secours contre les Empereurs d'Occident qui leur faisoient la guerre; ils leur confioient le commandement des troupes de l'Eglise Romaine; & les Empereurs d'Orient, qui à leurs propres dépens avoient souvent éprouvé leur valeur, les mettoient aussi quelquefois à la tête de leurs armées; qui est ce qu'on trouve prouvé dans la Dissertation sur la mouvance de Bretagne pages 147. & suivantes. On diroit alors d'eux que la bonté de leur pays leur faisoit oublier leur courage; mais qu'ils le retrouvoient dès qu'ils se voyoient en terre inconnue, où il falloit le mettre en œuvre, pour user des termes d'un Poëte Historien des Croisades dans le Trésor du P. Martene.

*Consul Normannus, Normannorum Cobortes, Quos reddis sua terra pigros, insignita fortis.*

Il est vrai que l'ambition & le desir de s'agrandir faisoit commettre bien des violences & des injustices à ces anciens Normans; mais ces vices n'étoient pas moins communs dans les autres Nations; & pour juger équitablement d'eux, on doit considérer quelles étoient les horribles maux de leur tems. Gregoire VII. parlant de leur Duc Guillaume le Conquerant Roy d'Angleterre dans une de ses Lettres, avoit dit qu'il avoit de grands défauts, mais qu'il étoit cependant le Potentat de son siècle, qui avoit les meilleures qualitez, & qui aimoit plus la gloire, ainsi il étoit aussi celui que ce souverain Pontife estimoit le plus. Ce n'est pareillement que selon de certains regards qu'on relève ici le merite extraordinaire des Normans de ce tems-là, & on prétend seulement que nonobstant les excès dans lesquels ils tombent, c'étoient alors les peuples les plus dignes de louange.

Depuis que leurs descensans furent sous l'obéissance des Rois de France, ils n'eurent plus les mêmes occasions de faire paroître leur valeur & leur magnanimité. Ils furent réduits comme les autres sujets, à rendre seulement à ces Princes les servi-

ces militaires qu'ils exigeoient d'eux pour leurs Fiefs, & au surplus de se renfermer dans leur Province. En 1244. selon Matthieu Paris, S. Louis qui apprenoit que leur inclination pour l'Angleterre, où plusieurs avoient aussi des terres, ne se veillât, leur ordonna d'opter, d'abandonner, ou leurs biens de France, ou ceux de cet autre Royaume, & en 1257. sur un bruit de guerre avec l'Angleterre, il leur ôta le commandement de presque toutes les Places de cette Province, où il mit des François d'origine, à qui il fit ensuite contracter des mariages réciproques avec les Normans, pour leur y donner plus de crédit; & s'il laissa des Normans dans quelques-unes de ces Places, ce fut en se les attachant aussi par de semblables alliances. Cependant la passion des conquêtes leur demeura encore long-tems: car lorsqu'ils eurent pour Duc Jean fils aîné du Roy Philippe VI. voyant la France & l'Angleterre fort broüillées, ils eurent l'audace de proposer à ce Monarque à des conditions très-avantageuses pour eux, de conquérir de nouveau ce dernier Royaume. Ils s'obligeoient pour cela de fournir à leur solde pendant douze semaines quatre mille hommes d'armes, quarante mille hommes de pied, dont dix mille seroient Arbalétriers, & encore de foudroyer à la grande paye mille hommes d'armes, que leur Duc, qui deviendroit Roy d'Angleterre quand elle aurait été conquise, leveroit ailleurs. C'est ce dont beaucoup de Seigneurs lui donnerent par ée leur promesse en datte du 23. Mars 1339. & Philippe avoit accepté leur offre, à l'exception de l'Infanterie, de laquelle il avoit retranché la moitié; mais il s'en falloit bien que les choses fussent alors en Angleterre dans la même situation qu'elles étoient quand le Duc Guillaume le Balard s'en rendit maître par une seule bataille en 1066. Le Roy Edouard III. que Philippe avoit en tête, étoit le plus grand Prince de son tems, & les Normans qui étoient restez sous sa domination n'étoient pas moins vaillans que ceux qui se trouvoient sous celle de Philippe. Il se mit aussi tôt en état de bien recevoir ceux-ci sur ses côtes, puis passant en Flandres avec une armée formidable, pour attaquer lui même le Monarque François, avant que celle qu'on devoit envoyer contre l'Angleterre fût prête, il ne fut plus question que de se défendre d'un ennemi si redoutable. Ainsi ce grand dessein s'en alla en fumée & avec lui toutes ces hautes esperances que les Normans avoient fondées dessus. Ce fut là aussi le dernier effort de leur passion de conquérir qui les avoit tant agitez durant plus de quatre siècles, & qui, comme on voit, finit en quelque sorte d'une maniere comique.

Ce n'est pas seulement dans le commerce, dans les armes & dans l'art de gouverner, que la Nation Normande s'est rendu célèbre, c'est aussi dans toutes les sciences; car il n'en est point sur laquelle elle n'ait eu des hommes illustres: ce qui a fait dire au docteur M. Baillet en parlant de ses Poëtes, qu'elle étoit la *Mère & la Nourrisse des Savans*. Grammaire, Poësie, Eloquence, Philologie, Langs es, Critique, Histoire, Philosophie, Mathématiques, Médecine, Droit, Theologie, rien ne s'est trouvé au-dessus du genie de ses Ecrivains; & le seul catalogue de leurs Ouvrages formeroit un gros Volume. Pour ne pas parler des anciens, on en peut juger par ceux des deux Corneille, de leur neveu M. de Fontenelle, Secrétaire de l'Académie des Sciences, de M. Varignon de la même Académie, de M. de S. Evremont, de Messieurs Bochart, Mezzeray, Lainoy, Simon & Huet Evêque d'Avranches, du P. Daniel Jésuite & du P. Alexandre Dominicain, qui trouveroient

peu d'égaux, & encore moins de supérieurs dans les autres Nations. La Normandie n'a pas eu ce semblable tant d'excellens hommes pour les beaux arts, parce qu'on n'a pas tant d'occasions de s'y appliquer; mais n'eût elle produit que le fameux Poullin, il suffira toujours pour faire voir que les Normans n'y sont pas moins propres qu'aux Sciences.

On pourroit encore parler des personnes d'entre eux qui ont été illustres par leur piété. M. Simon faisoit remarquer à ses amis qu'il ne se trouvoit point de Saints canonisez de la Province depuis que les Normans y sont établis; ce qui donne lieu à quelques-uns d'en faire des railleries contre la Nation. Mais cette dispute de Saints canonisez n'est pourtant point particulière à la Normandie. Elle vient seulement de la difficulté qu'il y a depuis plusieurs siècles à obtenir la canonisation des personnes mortes en odeur de sainteté: de sorte qu'il n'y a plus que de grands Corps ou des Souverains, qui soient en état de faire les dépenses nécessaires pour la poursuivre: car au surplus la Normandie n'a pas manqué de pieux personnages qui s'en soient rendus dignes. C'est ce qu'on peut voir dans l'Histoire manuscrite des Saints de la Province, composée par le P. Artus du Montier, sous le titre de *Neuf-saints*, & qu'on garde à Paris dans la Bibliothèque des P. P. Recolets, & il y a même déjà plusieurs saints Moines Normans à qui on rend un culte public dans leur Ordre, avec la permission des Papes, quoique l'Eglise Romaine ne les ait pas canonisez. On fait aussi le même honneur dans le Diocèse de Coëntances, au Bienheureux Thomas Elic Prêtre du treizième siècle, dont la Fête est mise au 19. Octobre. dans le Martyrologe de M. l'Abbé Chârelain. Enfin c'est encore sans aucune raison qu'on accuse particulièrement les Normans d'aimer la chicanne, & qu'à ce titre les Poètes les font par préférence entrer dans leurs Satyres. On ose assurer qu'il n'y a pas plus de procez dans le Parlement de cette Province, que dans les autres Parlemens du Royaume, par rapport à son étendue; & peut-être s'y en trouveroit-il moins. Ce vice est le défaut commun des François, mais qu'on diminueroit néanmoins aisément, si on obligeoit seulement les Cours Souveraines, sans excepter le Conseil, de mettre dans leurs Arrêts les motifs de leurs Jugemens: car ce seroit le moyen le plus efficace pour fixer la Jurisprudence dans tous les Tribunaux, où par-là on n'auroit presque plus la liberté de varier.

Ils ont conservé pour ce Duché les armes de leurs Ducs Rois d'Angleterre, nonobstant qu'ils aient depuis en trois Ducs fils de France, & qu'on ait attaché aux Duchez de Bourgogne, de Bretagne, d'Anjou & à quelques autres celles des Princes du Sang, qui les avoient possédez en dernier lieu. Mais les sceaux du Parlement du Duché sont néanmoins aux armes simples de France, & celles du Duché sont seulement représentées en plusieurs endroits du Palais où le Parlement se tient. On ignore s'il en étoit de même des Sceaux de l'Eschiquier auquel le Parlement avoit succédé; & c'est sur quoi il seroit aisé à ceux qui en ont, d'instruire le public. L'Eglise primatiale de Roüen a pris aussi pour elle les armes de ses Ducs Rois d'Angleterre, ou plutôt les armes du Duché, puisqu'elle n'aura fait ce choix que plus de deux cens ans après que la Normandie n'avoit plus de Ducs, & qu'au paravant les Eglises ne distinguoient leurs Sceaux que par les figures de leurs saints Patrons, qui est ce que l'Eglise de Notre-Dame de Paris pratique encore à présent. Mais la Ville de Roüen, qui dès la fin du douzième siècle avoit dans son Sceau un des Leopards

de ses Ducs, comme on le voit par celui qui est rapporté gravé dans l'Histoire de l'Abbaye de saint Ouen de cette Ville pag. 443. a au contraire changé cette marque de l'ancienne domination de ces Princes, pour prendre l'Agneau Pascal, avec un chef de France; & ce dernier apparemment afin de le rendre plus agréable à ses nouveaux Maîtres. L'Agneau peut être le symbole de ses Manufactures d'étoffes de laines, qui sont depuis long-tems fort estimées.

Le Duché de Normandie n'a pas les armes entières d'Angleterre, qui sont de gueules à trois Leopards d'or armez & lampaffez d'azur; & il semble qu'il les ait partagées avec celui de Guienne, qui appartient aussi aux Monarques Anglois; ce dernier Duché ayant pour armes un de ces Leopards, & le Duché de Normandie les deux autres avec les mêmes émaux. Polidore Virgile les attribue à Guillaume le Conquerant; mais on n'a aucune preuve que ce Prince eût des armes; quoique quelques-uns, selon que le P. Menestrier le remarque dans son Livre de l'origine des Armoiries tome 1. pag. 18. lui fassent même l'honneur d'avoir donné lieu à cet usage lorsqu'il passa en Angleterre pour s'en rendre maître, & qu'un Moine du Prieuré d'Eljé dans le Comté de Cambrige, comme cet Auteur ajoute, ait rapporté les armes & les noms de quarante des Chevaliers Normans, qui avoient été de cette glorieuse entreprise: c'est dans une Chronique de ce Monastère, qui n'est assurément qu'un Roman pour cet endroit. Néanmoins on n'oseroit pas non plus suivre le sentiment de ceux qui croient que les Armoiries n'ont point précédé la Croisade de 1096. qui est postérieure de neuf ans à la mort de Guillaume; car on a une Charte de Robert le Frison Comte de Flandres de l'an 1071. dans le Sceau de laquelle est déjà le Lion de ce Comté, & il faudroit l'avoir examinée bien exactement, avant que d'avoir droit de la regarder comme supposée, ce qu'on n'a pas été en état de faire.

On ne doit pas même trop s'appuyer sur les Sceaux pour déterminer le commencement de l'usage des Armoiries, puisque jusqu'au treizième siècle on a souvent négligé de les y faire paroître, quoiqu'on en eût. Stebbing Heraut de Sommerfet a donné gravée, en 1707. dans son Histoire généalogique des Rois d'Angleterre depuis Guillaume le Conquerant, la suite des Sceaux de ces Princes, où l'on ne voit point d'armes avant Richard I. mort en 1196. On n'en voit point non plus dans les Sceaux des Comtes d'Anjou ancêtres de ce dernier Monarque, dont les desseins sont à Paris dans le Cabinet de M. Clairambaud si riche en ces sortes d'antiquitez. Cependant il est certain que Geoffroy Plante-Genest Comte d'Anjou & Duc de Normandie ayeul de Richard, avoit des armes, lesquelles lui avoient été données par le Roy Henry I. en 1117. lorsque ce Monarque le fit Chevalier à Roüen, un peu avant que de lui faire épouser l'Imperatrice Matilde sa fille unique; & cela prouve encore qu'Henry avoit lui-même aussi des armes, puisqu'il falloit être Chevalier pour pouvoir faire des Chevaliers, & que dès ce tems-là pour être reçu Chevalier on devoit avoir des armes. Il est dit dans la vie de Geoffroy faite par Jean Moine de Marmouier, qu'en l'habillant pour cette cérémonie, on lui mit des souliers brodez de Lionceaux d'or: *Pedes ejus fornicibus in superficie Lemculis aureos habentibus munitur*; & qu'on lui attachait au col un bouclier ou écusson, sur lequel des Lionceaux d'or étoient peints: *typens Lemculis aureos imaginarios habens collo ejus suspenditur*; & que dans un tournoy qui se fit un peu après son mariage proche du Mont saint-Michel, il y parut avec

un bouclier la force bles; *pienibus nullis*

De plus autres qu n'auroit p ferentes d heritiere été surnon des Amul ry; & fel par allusio

A s'arrê frere aîné en 1134. il de roses, p de la figure long-tems gneurs sur miere Croi qu'on le vo se de cette que la Cour lon: ainsi il les Croisade ce tombeau qu'on voit n'être au plu te figure est seroit pas su des armes e fixes & herc remonte dor armes d'Angl laisse pas de querant son plus anciens leurs bouclier mearmes, pu d'avoie des de dans la desce firent en 886. Nihil sub se n

On a enco querant, ma chier: & ce que Guillaume premier côté seroit ce titre qu'au contre- leurs Chartré Ducale. D cette inscrip WILLELM & dans le seco te autre insc GEM SIG Le P. Méne les lions dont furent déjà le qu'alors les & que les ont distinguez n'est point, o tière pour pre il est bien certa n'étoient enco prouvé par la dans l'Eglise C ture en 1151. N bieu faite; son

un bouclier chargé de Lions, qui monteroient que la force ne cedit en rien à celle des Lions véritables: *piscis Leonas praefrens in clypeo, veris Leonibus nulla erat inferior fortitudo.*

De plus, il est manifeste que ces armes n'étoient autres que celles d'Henry même; car, outre qu'il n'auroit pas été naturel qu'il en eût donné de différentes des siennes au mari de sa fille, qu'il faisoit héritière de son Royaume & de son Duché, il avoit été surnommé *Lion de Justice*, comme on l'apprend des Amusemens des Courtisans de Jean de Sarilbery; & selon le génie de ce tems-là, ce devoit être par allusion à ses armes.

A s'arrêter au tombeau de Robert Courteuilfe frere aîné d'Henry, dans les liens duquel il mourut en 1134. il sembleroit que ce Duc auroit porté semé de roses, puisque cette fleur est semée sur la robe de sa figure qui est sur ce tombeau, & que l'usage a long-tems été de représenter les armes des Seigneurs sur leurs vêtements. Il avoit été de la première Croisade, & il s'y étoit tellement signalé qu'on le voulut élire Roy de Jérusalem, après la prise de cette Ville; de sorte que ce ne fut qu'à son refus que la Couronne en fut déferée à Godefroy de Bouillon: ainsi il lui convenoit bien d'avoir des armes, si les Croisades en ont été l'origine. Mais à moins que ce tombeau n'ait été seulement refait pour la balle, qu'on voit par les écussons, dont elle est ornée, n'être au plus que de la fin du treizième siècle, cette figure est de peu d'autorité; car au surplus il ne seroit pas surprenant que deux feres eussent alors des armes différentes, les armes n'étant devenus fixes & héréditaires que depuis ce tems-là. On ne remonte donc point plus haut que Henry pour les armes d'Angleterre & de Normandie. Mais on ne laisse pas de conjecturer que Guillaume le Conquerant son pere & les autres Ducs de Normandie plus anciens portoiert aussi quelques figures sur leurs boucliers, quoique ce ne fut pas encore comme armes, puisque l'ancien usage des Normans étoit d'avoir des boucliers peints, ainsi qu'il est remarqué dans la description en vers du siège de Paris qu'ils firent en 886. *Saxa premunt parmas quatenus pictas ... Nilhil sub se nisi pilla scrua videt.*

On a encore dans Stebbing le Sceau de ce Conquerant, mais on n'y voit que le revers de son bouclier: & ce Sceau est seulement remarquable en ce que Guillaume y est qualifié Duc des Normans au premier côté, ce qui montre, ce semble, qu'il prétéroit ce titre à celui de Roy d'Angleterre, qui n'est qu'au contre-scel; & c'est ce qui est conforme à plusieurs Chartres qui commencent aussi par sa dignité Ducale. Dans le premier côté il est à cheval avec cette inscription *H O C N O R M A N N O R U M W I L L E L M U S N O S C E P A T R O N U M*, & dans le second côté il est sur un Trône avec cette autre inscription: *H O C A N G L I S R E G E M S I G N O F A T E A R I S E U M D E M.*

Le P. Ménefrier & M. le Laboureur veulent que les lions donnez par Henry au Comte Geoffroy, fussent déjà les leopards d'Angleterre, prétendant qu'alors les leopards étoient aussi appelés lions, & que les regles de l'art Héraldique qui les ont distingués n'étoient pas encore établies. On n'est point, on l'avoue, assez profond dans la matière pour prendre parti sur ce dernier point, mais il est bien certain que ces lions des armes de Geoffroy n'étoient encore que des lions de blason, & on le prouve par la figure en émail de ce Prince qui est dans l'Eglise Cathédrale du Mans, où il ont sa sépulture en 1135. M. Clairambaud en a une copie très-bien faite, son écusson est d'azur, où on voit qua-

tre lionceaux rampans d'or lampaffez de gueules 2. 1. 1. mais une partie de cet écusson étant cachée, il y a aussi deux lionceaux cachés, & ainsi le Comte en portoit six posesz 3. 2. 1. car l'autre disposition n'étoit point en usage. Sans doute qu'Henry II. son fils conserva ces lions ou lionceaux, puisque les fils de ce Monarque les portèrent encore du tems. Jean Sans-Terre n'étant que Seigneur d'Irlande avoit deux lions passans dans son Sceau où il est à cheval avec cette inscription: *Sigillum Johannis Filii Regis Angliae Dominii Hibernia*, & pour contre-scel une tête avec ces mots autour: *Secretum Johannis*. Et Richard I. son aîné, portoit dans son Sceau au commencement de son regne deux lions rampans affrontez. On n'en voit qu'un sur le bouclier qui est encore à demi caché, mais pour y suppléer Stebbing en a mis deux affrontez dans un autre écusson page 19. M. Clairambaud a aussi un Sceau original de ce Prince qui paroît assez semblable à celui-ci, mais un peu effacé; il est du moins seur qu'il y a à la partie supérieure du bouclier un lion rampant, & il est vrai qu'une personne habile prétend appercevoir au-dessous de ce lion les vestiges d'un autre lion de la même forme, ce qui auroit un plus grand rapport avec le bouclier de Geoffroy ayeul de Richard. Quoiqu'il en soit, ce dernier Sceau est attaché à un Acte, où ce Roy confirmeroit au Comte de S. Paul les biens que le Comte son pere possédoit en Angleterre; & comme il est daté de Moulins en Bourgogne, au mois de Juillet de la première année de son regne, c'est-à-dire, lorsque Richard alloit avec Philippe Auguste au secours des Chrétiens de la Terre Sainte en 1190. il s'en suit que ce fut avec un bouclier ainsi armorié que ce vaillant Prince combattit contre les Infidèles. Cependant il le quitta, car c'est lui qui prit enfin les trois leopards que tous les autres Rois d'Angleterre ont depuis fait gloire de porter. Et il est assez probable qu'il fit ce changement par rapport à Philippe Auguste qui étoit devenu son plus mortel ennemi.

Chacun sait que Richard revenant de la Terre Sainte fut arrêté par le Duc d'Autriche, comme il passoit sur ses Terres, & fut livré à l'Empereur Henry VI. que Philippe, qui avoit abandonné le Levant bien plutôt que lui, avoit profité de sa prison pour lui faire la guerre en Normandie & ailleurs, qu'il lui prit plusieurs Villes nonobstant qu'il lui eût promis par serment en quittant la Terre Sainte de garder religieusement la paix avec lui durant son absence, qu'il n'oublia rien pour tâcher de porter l'Empereur à le lui mettre entre les mains, que peu s'en fallut qu'il ne l'obtint, & que Richard ne recouvra sa liberté qu'après avoir conclu un traité fort déavantageux avec Philippe pour l'empêcher de la traverser plus long-tems. Un Prince du caractère de Richard ne devoit plus après cela respirer que vengeance, & la guerre ayant recommencé bientôt entr'eux, il ne seroit point étonnant qu'il eût à cette occasion converti ses deux lions affrontez qui sembloient se jouer, en trois leopards qui faisoient face à leurs ennemis en leur présentant la tête, & qu'il eût aussi dans cette vie changé le champ d'azur de son Ecu en un champ de gueules, qui est une couleur sanguinaire; car rien ne pouvoit mieux faire connoître quelle étoit la disposition de ce Monarque contre Philippe. C'étoit par allusion à ses premières armes qu'il avoit été surnommé *Coeur de Lion*, & ce fut à cause des dernières qu'on l'appella *Fier Leopard* dans l'Épithète qu'on lui consacra à Fontenault où il fut inhumé auprès de son pere.

*Ad Chalus cecidit Rex, Regni cardo, Richardus; Hic ferus, hic humilis, hic agnus, hic leopardus.*  
 S'il falloit ajouter foy à un Sceau qui est dans l'Histoire de S. Ouen pag. 433. pour un Acte de l'an 1297. où il n'y a que deux leopards, Richard auroit aussi varié sur le nombre de ces animaux; mais ce Sceau est trop suspect pour pouvoir servir de preuve, & il semble avoir été fait par quelqu'un qui se fera réglé sur les armes de Normandie. L'écusson n'est point à l'antique, les deux leopards y sont à contre-sens, Richard y a la Couronne en tête du côté qu'il est à cheval, au lieu que dans les Sceaux du Recueil de Stebbing. il a de ce côté-là un casque, comme il convient, étant à cheval & l'épée à la main prêt à combattre: au contre-scel il n'a point la tête entre le soleil & le croissant de la lune, la boule qu'il y tient à la main, symbole du monde, n'est point surmontée d'un long fleuron, l'exergue est sans une tige de fleurs, & enfin les inscriptions n'en sont point régulières; toutes choses qui se trouvent dans les Sceaux de Stebbing. Dans ceux-là au premier côté où Richard est sur le Trône, sont ces mots: *Ricardus Dei gratia Rex Anglor. & de l'autre côté où il est à cheval, sont ceux-ci: Ricardus Dux Normannorum & Aquitanorum, & Comes Andegavorum*, ce qui acheve d'exprimer les qualitez du Prince; mais dans le Sceau de S. Ouen, on lit au côté du Cavalier: *Ric. Dei grat. Rex Angl. l'ux Norm. & Comes Andegav.* & au côté du Roy: *Ricardus Rex Angl. Dux Norm. Aquit. & Com. And.* ce qui fait une répétition inutile & mal assortie, outre que le *Dei gratia* devoit être mis du côté du Roy, comme dans les Sceaux de Stebbing, & non pas du côté du Cavalier. Mathieu Paris rapporte que Frédéric II. fit présent en 1235. de trois leopards vivans à Henry III. Roy d'Angleterre pour honorer les armes de ce Prince. *Misus ergo Imperator Regi Anglorum tres leopardos in signum regalis Clipes in quo tres leopardi iranscuntes figurantur.* On voit aussi trois leopards dans les Sceaux du Roy Jean pere de ce Henry; & ainsi pour croire que Richard aura mis dans les siens tantôt deux, & tantôt trois, il faudra avoir un meilleur garant que le Sceau dont il s'agit.  
 Au reste on ne refutera point ici le vieux armorial cité dans le blazon Royal du P. Labbe, où il est dit que les anciennes armes de Normandie étoient d'argent à trois hures de sanglier, parce que c'est une fiction qui n'a pas le moindre fondement. Mais ce qu'il seroit bon de chercher, c'est si le leopard de Guienne vient, de même que les deux leopards de Normandie, de ceux d'Angleterre, ce qui paroît bien vrai-semblable, ou si les ancêtres de la Reine Eleonor, qui porta la Guienne à Henry II. Duc de Normandie & depuis Roy d'Angleterre, l'avoient déjà dans leurs armes, comme on le croit communément, & que M. le Laboureur l'assure dans un Mémoire qu'a M. Clairambaud: il y suppose aussi, selon l'opinion commune, que les Rois d'Angleterre n'avoient auparavant que deux leopards, & que ce fut le leopard de Guienne qui leur donna lieu d'en porter trois, & c'est sur quoi on n'est point en état de dire son avis faite d'avoir pu trouver des Sceaux de ces anciens Ducs de Guienne. A la vérité on a vu dans le Cabinet de M. Baudelot, qui appartient aujourd'hui à l'Académie des Inscriptions, des poids de la Ville de Bordeaux marquez d'un leopard, mais ils ne paroissent être que de quatre à cinq cens ans, & ainsi bien postérieurs à la domination Angloise; ils montrent seulement que cette Ville avoit alors les mêmes armes que celle de Rouen, & elle y conserve encore ce leopard, qu'elle a accompagné d'un

Château, symbole ordinaire des Villes, d'une barque à cause de son Port, & d'un chef de France en considération de ses nouveaux Souverains.

*Ajoutez à la colonne 840 parmi les familles Normandes, celles de Rocherolles, de la Fleuze & de Neuville, qui ont été omises.*

**NORMANVILLE**, *Normanvilla, Normanvilla*, dans la Normandie, Diocèse, Parlement & Intendance de Roüen, Election de Caudebec, a 697 habitans Le Seigneur en prend le nom.

**NORMANVILLE**, dans la Normandie, Diocèse d'Evreux, Parlement & Intendance de Roüen, Election d'Evreux, a 212 habitans. M. du Rosier est Seigneur de cette Paroisse, qui a titre de Baronie, Château & Haute-Justice.

**NORMEY**, dans la Champagne, Diocèse de Châlons, Parlement de Paris, Intendance & Election de Châlons, a 255 habitans.

**NORMIERE**, dans la Bourgogne, Diocèse d'Autun, Parlement & Intendance de Dijon, Bailliage, Grenier à sel & Recette de Semur, a 109 habitans. Ce lieu est situé en plaine; c'est une Paroisse; la riviere d'Armançon n'en est pas éloignée: elle y a un pont. Le Commandeur Pontaubert est Collateur de la Cure, & ce lieu appartient à l'Ordre de Malthe.

**NOROLLE**, dans la Normandie, Diocèse de Lisieux, Parlement de Roüen, Intendance d'Alençon, Election de Lisieux, a 343 habitans.

**NORON**, dans la Normandie, Diocèse de Séez, Parlement de Roüen, Intendance d'Alençon, Election de Valaise, a 325 habitans.

**NOROY**-l'Archevêque, dans la Franche-Comté, Diocèse, Parlement & Intendance de Besançon, Recette de Vesoul, a 460 habitans.

**NORRY**-les-Juffey, dans la Franche-Comté, Diocèse, Parlement & Intendance de Besançon, Bailliage & Recette de Vesoul, a 256 habitans.

**NORPECH**, dans l'Agenois, Diocèse d'Agen, Parlement & Intendance de Bordeaux, Election d'Agen, a 289 habitans.

**NORRE**, dans la Normandie, Diocèse de Séez, Parlement de Paris, Intendance d'Alençon, Election d'Argentan, a 316 habitans.

**NORROIS**, dans la Champagne, Diocèse de Châlons, Parlement de Paris, Intendance de Châlons, Election de Vitry-le-François, a 115 habitans.

**NORY**, dans la Bretagne, Diocèse de Nantes, Parlement de Rennes, Intendance & Recette de Nantes, a 516 habitans. Ce lieu a un bon pont sur la riviere d'Erde. Il y a des mines de charbon aussi bon que celui d'Angleterre.

**NORT**-d'Aurgue, dans l'Artois, Diocèse de S. Omer, Parlement de Paris, Intendance d'Arras, Bailliage & Recette de S. Omer, a 161 habitans.

**NORT**-Hausen, dans la basse Alsace, Diocèse de Strasbourg, Conseil Souverain & Intendance d'Alsace, Bailliage de Benfeld, a 310 habitans.

**NORT**-Hecourt, dans l'Artois, Diocèse de S. Omer, Parlement de Paris, Intendance d'Arras, Bailliage & Recette de S. Omer, a 239 habitans.

**NORT**-Querque, dans l'Artois Diocèse de S. Omer, Parlement de Paris, Intendance d'Arras, Bailliage & Recette de S. Omer, a 355 habitans.

**NORVILLE**, dans la Normandie, Diocèse, Parlement & Intendance de Roüen, Election de Caudebec, a 634 habitans. M. Henault en est Seigneur.

la **NORVILLE**, dans l'Île de France, Diocèse,

cefe,  
a 350 h

NO  
cefe, l

liage &  
NO

pays M  
tendanc

se de Lo  
meux d

glemont  
che; son

L'Abbé  
laquelle

gneur de  
NOS

de Lesca  
Sénéchau

NOTI

Diocèse d'

deux, Ele

N. DA  
Parlem

d'Agen, a

N. DA  
Sarlat, Par

Electon de

N. DA  
Basas, Par

Electon de

N. DA  
d'Agen, Pa

Electon d'A

N. DA  
cèse d'Ange

Tours, Elec

qu'un Hame

N. DA  
de l'Ordre de

est de trois r

N. DA  
de S. Benoit

été bâtie à c

gneurs de M

nois mille ci

N. DAM  
Diocèse, Pa

Electon d'A

l'Archevêque

N. DAM

Diocèse d'Evre

d'Alençon, E

N. DAM

Diocèse & Pa

lençon, Elect

N. DAM

cèse de Poitier

de Tours, Elec

N. DAM

dre de S. Augu

les anciens Seig

ne est de six m

onstruire un m

N. DAM

Diocèse, Parle

tion de Montiv

en prend le nom

cefe, Parlement, Intendance & Election de Paris, a 330 habitans.

## N O S

**NOSEROY**, dans la Franche-Comté, Diocèse, Parlement & Intendance de Befançon, Bailiage & Recette de Salins, a 110 habitans.

**NOSSONCOURT**, *Noffuncuria*, dans le pays Meffin, Diocèse de Toul, Parlement & Intendance de Metz, a 36 habitans. C'est une Paroiffe de Lorraine, qui comprend les Villages ou Hameaux de Menarmont, fainte Barbe, Menil, Anglemont, Bafin, Villers, Rotomoncat & la Souche; fon Eglife Paroiffiale eft dédiée à S. Martin. L'Abbé de Senones eft Collateur de la Cure, pour laquelle il y a concours; l'Evêque de Metz eft Seigneur de cette Paroiffe.

**NOSTIN**, dans la baffe Navarre, Diocèse de Lefcar, Parlement de Pau, Intendance d'Auch, Sénéchauffée & Recette de Pau, a 416 habitans.

## N O T

**NOTRE-DAME**, Bourg, dans l'Aginois, Diocèse d'Agen, Parlement & Intendance de Bordeaux, Election d'Agen, a 1016 habitans.

**N. DAME**, dans l'Aginois, Diocèse d'Agen, Parlement & Intendance de Bordeaux, Election d'Agen, a 223 habitans.

**N. DAME**, dans le Perigord, Diocèse de Sarlat, Parlement de Bordeaux, Intendance d'Auch, Election de Sarlat, a 392 habitans.

**N. DAME**, dans le Basadois, Diocèse de Bafas, Parlement & Intendance de Bordeaux, Election de Condom, a 392 habitans.

**N. DAME d'Ales**, dans l'Aginois, Diocèse d'Agen, Parlement & Intendance de Bordeaux, Election d'Agen, a 226 habitans.

**N. DAME d'Alençon**, dans l'Anjou, Diocèse d'Angers, Parlement de Paris, Intendance de Tours, Election d'Angers, a 361 habitans. Ce n'est qu'un Hameau.

**N. DAME des Allends ou Alleuds**, Abbaye de l'Ordre de S. Benoit, dans le Poitou. Son revenu eft de trois mille livres.

**N. DAME d'Ambronel**, Abbaye de l'Ordre de S. Benoit, dans le Diocèse d'Angoulême. Elle a été bâtie à cinq lieus de cette Ville par les Seigneurs de Montmoreau. Son revenu total eft de trois mille cinq cens livres.

**N. DAME d'Aliermonez**, dans la Normandie, Diocèse, Parlement & Intendance de Roüen, Election d'Arques, a 504 habitans. C'est à M. l'Archevêque de Roüen.

**N. DAME d'Apres**, dans la Normandie, Diocèse d'Evreux, Parlement de Paris, Intendance d'Alençon, Election de Verneuil, a 704 habitans.

**N. DAME d'Aunay**, dans la Normandie, Diocèse & Parlement de Roüen, Intendance d'Alençon, Election de Bernay, a 72 habitans.

**N. DAME d'Aux**, dans le Poitou, Diocèse de Poitiers, Parlement de Paris, Intendance de Tours, Election de Richelieu, a 776 habitans.

**N. DAME de Beaugency**, Abbaye de l'Ordre de S. Auguftin, Diocèse d'Orléans, fondée par les anciens Seigneurs du lieu en l'an 1126. Son revenu eft de fix mille livres. Les Religieux y ont fait construire un magnifique bâtiment.

**N. DAME du Bec**, dans la Normandie, Diocèse, Parlement & Intendance de Roüen, Election de Montvilliers, a 312 habitans. Le Seigneur en prend le nom.

**N. DAME de Beaupreau**, Bourg, dans l'Anjou, Diocèse d'Angers, Parlement de Paris, Intendance de Tours, Election d'Angers, a 386 habitans.

**N. DAME de Belmard**, Hameau, dans l'Anjou, Diocèse d'Angers, Parlement de Paris, Intendance de Tours, Election d'Angers, a 280 habitans.

**N. DAME de Beon**, Bourg, dans la Normandie, Diocèse de Bayeux, Parlement de Roüen, Intendance de Caën, Election de Vire, a 769 habitans.

**N. DAME de Bois-Vayer**, Prieuré en Touraine, proche Tours, de l'Ordre de Grammont, fondé par Henry II. Roy d'Angleterre. Le revenu du Prieur eft de trois mille livres; celui des Religieux eft de mille cinq cens livres.

**N. DAME aux Bois**, autrement dit l'Abbaye aux Bois, ou la franche Abbaye de Nôtre-Dame aux Bois, *Beata Maria in Bosfis*, ou in *Bosfo*, *liber Abbata Nostra Domina in Bosfis*, Abbaye de Filles, Ordre de Cîteaux, & fille de Clairvaux. Elle a été transférée du Diocèse de Noyon en Picardie, où elle étoit, en la Ville de Paris, Fauxbourg S. Germain.

**N. DAME du Bourg**, près Pornid, *Abbatia Beata Maria de Burgo prope Porandum*, Abbaye d'Hommes, Ordre de S. Auguftin, dans la Bretagne, Diocèse & près de la Ville de Nantes.

**N. DAME du Bois**, Bourg, dans la Normandie, Diocèse de Lifieux, Parlement de Roüen, Intendance d'Alençon, Election de Lifieux, a 1004 habitans.

**N. DAME de Bernat**, dans l'Aginois, Diocèse d'Agen, Parlement & Intendance de Bordeaux, Election d'Agen, a 193 habitans.

**N. DAME de Boiffer**, dans le Beanjollois, Diocèse de Lion, Parlement de Paris, Intendance de Lion, Election de Villefranche, a 284 habitans.

**N. DAME de Bras**, dans l'Aginois, Diocèse d'Agen, Parlement & Intendance de Bordeaux, Election d'Agen, a 434 habitans.

**N. DAME de Cabeh**, dans la Bretagne, Diocèse de Leon, Parlement de Rennes, Intendance de Nantes, Recette de Leon, a 416 habitans.

**N. DAME de Cambes**, dans l'Aginois, Diocèse d'Agen, Parlement & Intendance de Bordeaux, Election d'Agen, a 378 habitans.

**N. DAME de Castalis**, dans l'Aginois, Diocèse d'Agen, Parlement & Intendance de Bordeaux, Election d'Agen, a 779 habitans.

**N. DAME de Cantimpré**, Abbaye. *Voyez* Cantimpré.

**N. DAME de la Capelle**, Abbaye de Prémontré. *Voyez* Capelle.

**N. DAME de Carbonblanc**, Abbaye. *Voyez* Bonlieu.

**N. DAME de Chaage**, Abbaye. *Voyez* Chaage.

**N. DAME des Champs**, dans la Normandie, Diocèse, Parlement, Intendance & Election de Roüen, a 144 habitans. M. Puchot des Alleux en eft Seigneur.

**N. DAME des Champs**, dans la Normandie, Diocèse d'Avranches, Parlement de Roüen, Intendance de Caën, Election d'Avranches, a 3600 habitans.

**N. DAME des Champs**, Bourg, dans le Maine, Diocèse du Mans, Parlement de Paris, Intendance de Tours, Election du Mans, a 256 habitans.

**N. DAME de la Chapelle aux Planches**

Abbaye. *Voyez* Chapelle aux Planches.

N. DAME de Cezanne, Abbaye de Filles, dans le Diocèse de Troyes, de l'Ordre de S. Benoît, vaut six mille livres. Il y a vingt-huit Religieuses.

N. DAME du Chastelier, dans la Normandie, Diocèse de Séez, Parlement de Rouen, Intendance d'Alençon, Election d'Argentan, a 225 habitans.

N. DAME des Chasteliers. *Voyez* les Chasteliers.

N. DAME de Chafé, Bourg, dans le Maine, Diocèse du Mans, Parlement de Paris, Intendance de Tours, Election du Mans, a 330 habitans.

N. DAME de Celles ou de Selles, Abbaye d'Augustins, près de S. Maixant. *Voyez* Celles.

N. DAME de Château-Landon. *Voyez* Château-Landon.

N. DAME de Clifton, dans la Bretagne, Diocèse de Nantes, Parlement de Rennes, Intendance & Recette de Nantes, a 416 habitans.

N. DAME de Confolation, Abbaye. *Voyez* Chancelade.

N. DAME de Courfon, dans la Normandie, Diocèse de Lisieux, Parlement de Rouen, Intendance d'Alençon, Election de Lisieux, a 775 habitans.

N. DAME de la Court, dans l'Agénois, Diocèse d'Agén, Parlement & Intendance de Bordeaux, Election d'Agén, a 835 habitans.

N. DAME de Cresfay, dans la Normandie, Diocèse d'Avranches, Parlement de Rouen, Intendance de Caën, Election d'Avranches, a 477 habitans.

N. DAME de Doé, dans la Touraine, Diocèse de Tours, Parlement de Paris, Intendance & Election de Tours, a 361 habitans.

N. DAME de Dol, dans la Bretagne, Diocèse de Dol, Parlement de Rennes, Intendance de Nantes, Recette de Dol, a 468 habitans.

N. DAME de Domini-Pêche, dans l'Agénois, Diocèse d'Agén, Parlement & Intendance de Bordeaux, Election d'Agén, a 119 habitans. Il y a Jurisdiction.

N. DAME de Duretal, Ville, Comté, Château, dans l'Anjou, Diocèse d'Angers, Parlement de Paris, Intendance de Tours, Election de la Flèche, a 690 habitans.

N. DAME d'Envermeu, dans la Normandie, Diocèse, Parlement, Intendance & Election de Rouen, a 180 habitans. M. de Manneville en est Seigneur.

N. DAME d'Erival, Bourg, dans le Maine, Diocèse du Mans, Parlement de Paris, Intendance de Tours, Election du Mans, a 500 habitans.

N. DAME d'Espagnac. *Voyez* Espagnac.

N. DAME d'Españ ou Esperan, *Abbatia Beata Maria de Sperano*, ou *Esperano*, Abbaye d'Hommes, Ordre de S. Augustin, Diocèse de Perpignan.

N. DAME d'Espine, dans la Normandie, Diocèse de Lisieux, Parlement de Rouen, Intendance d'Alençon, Election de Bernay, a 338 habitans.

N. DAME d'Estrée ou Estrée, *Strada*, Bourg & Baronie, dans le Berry, Diocèse de Bourges, Parlement de Paris, Intendance & Election de Bourges, a près de 900 habitans. Ce Bourg est situé sur la riviere d'Indre, à trois lieues de Châtillon. Il y a un Monastère d'Hommes, Ordre de S. Benoît, qui a cinq à six mille livres de revenu. M. de la Sayette

en est Abbé, & en cette qualité Seigneur Haut-Judicier.

N. DAME de Franqueville, dans la Normandie, Diocèse, Parlement, Intendance & Election de Rouen, a 379 habitans.

N. DAME de Fresne, dans la Normandie, Diocèse de Séez, Parlement de Rouen, Intendance d'Alençon, Election d'Argentan, a 336 habitans.

N. DAME de Fresnay, Ville, dans le Maine, Diocèse du Mans, Parlement de Paris, Intendance de Tours, a 1099 habitans. Cette petite Ville est Siège d'un Greuier à sel, & il y a haute Ville. *Voyez* Fresnoy.

N. DAME de Fuffac, dans l'Agénois, Diocèse d'Agén, Parlement & Intendance de Bordeaux, Election d'Agén, a 161 habitans.

N. DAME de Gabirac-Aillas, dans l'Agénois, Diocèse d'Agén, Parlement & Intendance de Bordeaux, Election d'Agén, a 354 habitans.

N. DAME de la Garenne, dans la Normandie, Diocèse, Parlement & Intendance de Rouen, Election d'Andely, a 41 habitans. Les Chartreux en sont Seigneurs.

N. DAME de la Garrigue, dans l'Agénois, Diocèse d'Agén, Parlement & Intendance de Bordeaux, Election d'Agén, a 216 habitans.

N. DAME de Gontaud, Bourg, dans l'Agénois, Diocèse d'Agén, Parlement & Intendance de Bordeaux, Election d'Agén, a 945 habitans. Il y a une Jurisdiction.

N. DAME de Gourdon, Abbaye. *Voyez* la Nouvelle Abbaye de Gourdon.

N. DAME de Gourt, dans l'Agénois, Diocèse d'Agén, Parlement & Intendance de Bordeaux, Election d'Agén, a 1236 habitans.

N. DAME de Gravenchon, dans la Normandie, Diocèse, Parlement & Intendance de Rouen, Election de Caudebec, a 731 habitans. Ce lieu appartient à Madame d'Harcourt.

N. DAME des Grés, dans le Maine, Diocèse du Mans, Parlement de Paris, Intendance de Tours, Election de Château du Loir, a 795 habitans.

N. DAME de Guengamp, dans la Bretagne, Diocèse de Tréguier, Parlement de Rennes, Intendance de Nantes, Recette de Tréguier, a 468 habitans.

N. DAME près Hall, Abbaye dans le Haynaut. *Voyez* Refuge.

N. DAME du Hamel, dans la Normandie, Diocèse de Lisieux, Parlement de Rouen, Intendance d'Alençon, Election de Bernay, a 600 habitans.

N. DAME de Hauffe, dans l'Agénois, Diocèse d'Agén, Parlement & Intendance de Bordeaux, Election d'Agén, a 111 habitans.

N. DAME de Haute-Faye, dans l'Agénois, Diocèse d'Agén, Parlement & Intendance de Bordeaux, a 558 habitans.

N. DAME de la Haye, dans la Bretagne, Diocèse de Nantes, Parlement de Rennes, Intendance & Recette de Nantes, a 181 habitans.

N. DAME des Hermites. *Voyez* Hermites.

N. DAME de l'Isle, dans la Saintonge, Diocèse de la Rochelle, Parlement de Bordeaux, Intendance de la Rochelle, Election de Marennet, a 360 habitans.

N. DAME de l'Isle-Bonne, dans la Normandie, Diocèse, Parlement & Intendance de Rouen, Election de Caudebec, a 500 habitans. Cette Terre appartient à Madame d'Harcourt.

N. L.

me que

so Abbé

noir, f.

Sainton

à-vis la

été uni

Honoré

nulle liv

N. L.

Diocèse

dance &

N. D.

Diocèse

tendance

habitans.

N. DA

la Champ

de S. Be

gneur de

qui jouis

N. DA

Diocèse d

dance de

bitans.

N. DA

cèse de S.

de Riom,

N. DA

cèse d'Agé

deux, Ele

N. DA

Diocèse d'A

deux, Elec

N. DA

Diocèse de

dance & Ele

te Paroisse

à l'étoit en 14

dépendant

parrie du Vi

territoire de

d'une Ferme

parrenoit aux

glise qui est

miracle qui e

vers la Fête de

veller le mira

jour & une ru

une petite Im

entre ses bras

paravant. Ce

cours de peup

se; les habitans

vint considér

en 1471. &

écus d'or. Les

lieu, la défend

tems des guer

cette défense

deux épées ben

due aux Jeune

prix à la cour

pèlerinages de

N. DAME

Diocèse, Parle

tion d'Andely

est Seigneur.

N. DAME

Diocèse de Liffé

de d'Alençon, B

N. DAME

N. DAME en l'Isle de Ré, Abbaye, la même que les petits Châteliers, *Beata Maria de Reaso Abbatis*, Abbaye d'Hommes, Ordre de S. Benoît, fille de Pontigny. Elle a été fondée dans le Saintonge, Diocèse de Saintes, en l'Isle de Ré, vis-à-vis la Rochelle, au mois de May 1156. Elle a été unie à la Maison de l'Oratoire de la rue S. Honoré de Paris. Elle vaut par an à l'Abbé sept mille livres.

N. DAME de Laife, dans la Normandie, Diocèse de Bayeux, Parlement de Roüen, Intendance & Election de Caën, a 181 habitans.

N. DAME de Lamballe, dans la Bretagne, Diocèse de S. Brieux, Parlement de Rennes, Intendance de Nantes, Recette de S. Brieux, a 410 habitans.

N. DAME de Landrecy, Abbaye de Filles, dans la Champagne, du Diocèse de Châlons & de l'Ordre de S. Benoît, fondée par Simon de Broys Seigneur de Baye en 1191. Elle a trente-trois Religieuses qui jouissent de sept mille livres de revenu.

N. DAME de Laval, dans le bas Languedoc, Diocèse d'Uzès, Parlement de Toulouse, Intendance de Montpellier, Recette d'Uzès, a 761 habitans.

N. DAME de Laurie, dans l'Auvergne, Diocèse de S. Flour, Parlement de Paris, Intendance de Riom, Election de Brioude, a 713 habitans.

N. DAME de Lefbats, dans l'Agenois, Diocèse d'Agen, Parlement & Intendance de Bordeaux, Election d'Agen, a 95 habitans.

N. DAME de Lezignan petit, dans l'Agenois, Diocèse d'Agen, Parlement & Intendance de Bordeaux, Election d'Agen, a 464 habitans.

N. DAME de l'Épine, dans la Champagne, Diocèse de Châlons, Parlement de Paris, Intendance & Election de Châlons, a 416 habitans. Cette Paroisse n'est qu'à deux lieues de Châlons: ce n'étoit en 1400. qu'un Hameau avec une Chapelle dépendante de la Paroisse de Melay, & faisant partie du Village de Courtisou; on l'appelloit le territoire de sainte Marie, & n'étoit composé que d'une Ferme & d'une Maison Seigneuriale, qui appartenoit aux Religieux de S. Jean de Laon. Son Eglise qui est fort belle fut bâtie à l'occasion d'un miracle qui arriva près cette Chapelle, où l'on vit vers la Fête de l'Annonciation de ladite sainte, renouveler le miracle du Buiffon ardent, ce qui dura un jour & une nuit: l'on trouva ensuite dans le Buiffon une petite Image de la Vierge, tenant son cher Fils entre ses bras; & le Buiffon resta aussi verd qu'au paravant. Ce prodige y fit accourir un grand concours de peuples, qui firent de quoi bâtir l'Eglise; les habitans de Melay s'y établirent & ce lieu devint considérable. Louis XI. y vint en pèlerinage en 1472. & fit présent à l'Eglise de douze mille écus d'or. Les Seigneurs qui acheterent en 1550 ce lieu, la défendirent contre les Calvinistes dans le tems des guerres de la Religion: en memoire de cette défense le Curé est obligé de faire présent de deux épees benites au Seigneur du lieu, qui les distribue aux Jeunes gens du Village, qui ont gagné le prix à la course. Cette Eglise est un des plus grands pèlerinages de la France.

N. DAME de l'Isle, dans la Normandie, Diocèse, Parlement & Intendance de Roüen, Election d'Andely, a 610 habitans. M. de Bonville en est Seigneur.

N. DAME de Liver, dans la Normandie; Diocèse de Lisieux, Parlement de Roüen, Intendance d'Alençon, Election de Bayeux, a 55 habitans.

N. DAME de Livoye, dans la Normandie,

Diocèse d'Avranches; Parlement de Roüen, Intendance de Caën, Election d'Avranches, a 307 habitans.

N. DAME de Londres, dans le bas Languedoc, Diocèse de Montpellier, Parlement de Toulouse, Intendance & Recette de Montpellier, a 266 habitans.

N. DAME de Lusignan, dans le Poitou, Diocèse de Poitiers, Parlement de Paris, Intendance & Election de Poitiers, a 218 habitans.

N. DAME du Matillais, dans l'Anjou, Diocèse d'Angers, Parlement de Paris, Intendance de Tours, Election d'Angers, a 570 habitans.

N. DAME du Menez, dans la Bretagne, Diocèse de Vannes, Parlement de Rennes, Intendance de Nantes, Recette de Vannes, a 463 habitans.

N. DAME de Mercadieu, dans l'Agenois; Diocèse d'Agen, Parlement & Intendance de Bordeaux, Election d'Agen, a 91 habitans.

N. DAME de Maizerac, dans l'Agenois, Diocèse d'Agen, Parlement & Intendance de Bordeaux, Election d'Agen, a 117 habitans.

N. DAME de Metzages, dans le Dauphiné, Diocèse, Parlement, Intendance & Election de Grenoble, a 216 habitans.

N. DAME de Mont-Saint-Benoît, Abbaye. Voyez Mont-Benoît.

N. DAME de Mont, Bourg, dans le Poitou, Diocèse de Luçon, Parlement de Paris, Intendance de Poitiers, Election des Sables d'Olonnes, a 1406 habitans.

N. DAME de Moncour, dans la Bretagne, Diocèse de S. Brieux, Parlement de Rennes, Intendance de Nantes, Recette de S. Brieux, a 286 habitans.

N. DAME des trois Moutiers, Bourg, dans la Touraine, Diocèse de Poitiers, Parlement de Paris, Intendance de Tours, Election de Loudun, a 266 habitans.

N. DAME de Montmorel. Voyez Montmorel Abbaye.

N. DAME de Monts & Aigre, Bourg, dans l'Angoumois, Diocèse de Saintes, Parlement de Paris, Intendance de la Rochelle, Election de Cognac, a 1490 habitans.

N. DAME de Naucras, dans la Saintonge, Diocèse de Saintes, Parlement de Bordeaux, Intendance de la Rochelle, Election de Saintes, a 320 habitans.

N. DAME de Nantes, dans la Bretagne, Diocèse de Nantes, Parlement de Rennes, Intendance & Recette de Nantes, a 216 habitans.

N. DAME du Nid d'Oiseau, Abbaye. Voyez Nid d'Oiseau.

N. DAME de la Noué. Voyez la Noué.

N. DAME d'Olonne, Ville, dans le Poitou, Diocèse de Luçon, Parlement de Paris, Intendance de Poitiers, Election des Sables d'Olonnes, a 298 habitans.

N. DAME d'Olonne, dans la Normandie, Diocèse de Coutances. C'est une Paroisse située le long de la mer sur la côte. Elle dépend de M. du Breuil d'Avenis qui en est Seigneur, & qui a une Chapelle dans la basse-Cour. Il y a plusieurs petits bois de haute futaie. Les deux Eglises de S. Pierre d'Olonne, & de N. Dame sont dans le même Cimetière.

N. DAME d'Orbec, Ville, & Vicomté, dans la Normandie, Diocèse de Lisieux; Parlement de Roüen, Intendance d'Alençon, Election de Lisieux, a 2010 habitans.



N. DAME du Parc, dans la Normandie, Diocèse, Parlement & Intendance de Rouën, Election d'Arques, a 189 habitans. Les Religieux de S. Ouen de Rouën en font Seigneurs.

N. DAME de Parede, ou Parde, Abbaye. Voyez Pimbès.

N. DAME de Pey d'Arreynne, dans la Guienne, Diocèse, Parlement, Intendance & Election de Bordeaux, a 1175 habitans.

N. DAME des Pierres, *Beata Maria de Petris*, Abbaye d'Hommes, Ordre de Cîteaux, Fille d'Aubepierre, sous Clairvaux. Elle est située dans le Diocèse de Bourges, en la Paroisse de S. Paul de Sidiabes, & dans l'Archidiocèse de la Chastre, dans une vallée épouventable. Elle a été fondée l'an 1149. des bienfaits particulièrement de Raoul & d'Ebon Prince de Déols. Elle a reçu aussi beaucoup de biens d'Adelard de Château-Messin (*de Castro Mediano*) & de Marie Agnès première Prieure du Monastère d'Ourlan, (*Ursianensis Parisbonensis*) Fille & Ordre de Fontevault, & des Seigneurs de Culent. On y compte quarante-trois Abbez jusqu'en 1711.

N. DAME du Pé, Bourg, dans l'Anjou, Diocèse d'Angers, Parlement de Paris, Intendance de Tours, Election de la Flèche, a 449 habitans.

N. DAME des treize Pierres, Pélerinage très-fréquenté, proche de Ville-Franche, dans l'Intendance de Montauban. Ce sont des Prêtres séculiers qui desservent cette Eglise.

N. DAME de Pouigny, dans le Berry, Diocèse de Bourges, Parlement de Paris, Intendance de Bourges, Election de la Châtre, a 538 habitans.

N. DAME du Pré, *Beata Maria de Prato Abbatis*, Abbaye de Filles, Ordre de S. Benoit, située dans le Fauxbourg de S. Dizier à Lisieux. Elle vaut par an huit mille livres de rente.

N. DAME du Port, Ville, dans l'Agenois, Diocèse d'Agen, Parlement de Bordeaux, Intendance & Election d'Agen, a 976 habitans.

N. DAME de Préaux, dans la Normandie, Diocèse, Parlement, Intendance & Election de Pontaudemer, a 270 habitans. Ce lieu appartient à l'Abbaye du même nom.

N. DAME des Prez, Abbaye de Filles, Ordre de Cîteaux, mais seulement depuis l'an 1235. que ces Religieuses s'étant établies en cet endroit de la Champagne, Diocèse & proche de Troyes, furent obligées d'embrasser cet Ordre, quoiqu'il y eût alors vingt-cinq Religieuses. Cette Maison n'a que deux mille livres de rente.

N. DAME des Prez, dans la Normandie, Diocèse de Lisieux, Parlement de Rouën, Intendance d'Alençon, Election de Lisieux, a 389 habitans.

N. DAME des Prez, dans le Condomois, Diocèse de Condom, Parlement & Intendance de Bordeaux, Election de Condom, a 291 habitans.

N. DAME de Provins, Abbaye de Filles, de l'Ordre de Cîteaux, fondée en 1225. Son revenu est de quatre mille livres.

N. DAME de Redon, dans la Bretagne, Diocèse de Vannes, Parlement de Rennes, Intendance de Nantes, Recette de Vannes, a 416 habitans.

N. DAME de Rié, Bourg, dans le Poitou, Diocèse de Luçon, Parlement de Paris, Intendance de Poitiers, Election des Sables d'Olonnes, a 856 habitans.

N. DAME de Rille, dans la Bretagne, Diocèse & Parlement de Rennes, Intendance de Nantes, Recette de Rennes, a 516 habitans.

N. DAME des Roches. Voyez Roches.

N. DAME le Royale. Voyez Maubulifon.

N. DAME de Roquefaire, dans l'Agenois, Diocèse d'Agen, Parlement & Intendance de Bordeaux, Election d'Agen, a 334 habitans.

N. DAME & S. Martin de Mortemer, dans la Normandie, Diocèse, Parlement & Intendance de Rouën, Election de Neufchâtel, a 267 habitans.

N. DAME de S. Dizier, Abbaye de Filles, de l'Ordre de Cîteaux, dans la Champagne, Diocèse de Châlons, fondée par les Comtes de Champagne. Cette Abbaye est composée de quinze Religieuses qui jouissent de quinze mille livres de rente.

N. DAME de Saintes. Voyez Mortagnier.

N. DAME de Saint Marti de Graçay, dans le Blefois, Diocèse de Blois, Parlement de Paris, Intendance d'Orléans, Election de Komorantin, a 551 habitans.

N. DAME de S. Martin de Vitré, dans la Bretagne, Diocèse & Parlement de Rennes, Intendance de Nantes, Recette de Rennes, a 516 habitans.

N. DAME de S. Savin, dans le Berry, Diocèse de Bourges, Parlement de Paris, Intendance de Bourges, Election d'Issoudun, a 820 habitans.

N. DAME de Roquemadoure, Pélerinage très-célèbre, dans l'Election de Figac, Intendance de Montauban. On le croit le plus ancien de la Chrétienté. On en attribue l'établissement au siècle des Apôtres & à la personne de S. Anadour, que l'on croit vulgairement avoir été le Zachée de l'Evangile. Le Domaine de Toulouse y paye tous les ans vingt livres de rente pour une fondation des Comtes de Toulouse du XIII. siècle.

N. DAME & S. Côme du Vert, Bourg, dans le Maine, Diocèse du Mans, Parlement de Paris, Intendance de Tours, Election du Mans, a 1149 habitans.

N. DAME de Seigne, dans la Saintonge, Diocèse de Saintes, Parlement de Bordeaux, Intendance de la Rochelle, Election de S. Jean d'Angely, a 144 habitans.

N. DAME de Senilly, Bourg, dans la Normandie, Diocèse de Coutances, Parlement de Rouën, Intendance de Caën, Election de Coutances a 1243 habitans. Ce lieu dépend de l'Abbaye d'Alnay, Ordre de S. Bernard, Diocèse de Bayeux.

N. DAME de Sorbiers, dans le Forez, Diocèse de Lion, Parlement de Paris, Intendance de Lion, Election de S. Etienne, a 700 habitans.

N. DAME du Til, Bourg, dans la Picardie, Diocèse de Beauvais, Parlement & Intendance de Paris, Election de Beauvais, a 1018 habitans.

N. DAME de Torigny, dans la Normandie, Diocèse de Coutances, Parlemens de Rouën, Intendance de Caën, Election de S. Lo, a 900 habitans.

N. DAME de Torce, Bourg, dans le Maine, Diocèse du Mans, Parlement de Paris, Intendance de Tours, Election du Mans, a 1119 habitans.

N. DAME de Tourailles, dans l'Agenois, Diocèse d'Agen, Parlement & Intendance de Bordeaux, Election d'Agen, a 618 habitans.

N. DAME du Val-des-Ecoliers, dans la Champagne, Diocèse de Langres. C'étoit autrefois un

un Prieur

en 1639.

Sainte G

baye jou

N. D

baye d'E

Cour-Dio

Adam, a

17. de: Ca

ment unil

noré à Par

N. DA

Abbaye c

siuée dan

reau, Dio

Sécés, à f

la droite &

à l'Abbé

N. DA

Diocèse, l

Election d

N. DA

Diocèse

Election de

appartient

N. DA

mandie, l

tion de Rou

en est Seig

N. DA

gnac.

N. DA

te, *Beata M*

te *Abbatis*,

reaux, Fille

dans la Prov

fondée l'an

N. DAM

Diocèse d'E

Rouën, Elec

biens. M. P

de Paris en

N. DAM

me ou de P

Ordre de S

Champagne

au Diocèse,

vaut par an

N. DAM

cèse, Parlem

ble, a 116 ha

N. DAM

Diocèse de l

Intance d'Al

bitans.

N. DAM

Diocèse d'Ag

deaur, Elec

N. DAM

N. DAM

N. DAM

cèse d'Angers

de Tours, El

NOTT

cèse de Stra

ce d'Alsace;

NOTT

cèse de Blois,

leans, Elec

NOTZ,

Parlement de

tion de Châtes

Tome

un Prieuré simple, érigé en Abbaye Chef d'Ordre en 1639. unie en même-tems à la Congrégation de Sainte Geneviève. L'Abbé est Régulier. Cette Abbaye jouit de quatre mille livres de revenu.

N. DAME du Val, *Vallis Beata Maria*, Abbaye d'Hommes, Ordre de Cîteaux, Fille de la Cour-Dieu. Elle est située entre Pontoise, & l'Isle-Adam, à huit lieues de Paris. Elle a été fondée le 17. de. Calendes de Decembre 1141. Elle est entièrement unie à la Maison des Fetiillans de larué S. Honoré à Paris, & à six mille livres de revenu.

N. DAME du Val, *Beata Maria de Valle*, Abbaye d'Hommes, Ordre de S. Augullin. Elle est située dans la Normandie, près de Condé-sur-Noireau, Diocèse de Bayeux & lisière de celui de Sées, à sept lieues de Caën, sur un ruisseau, à la droite & près la riviere d'Orne. Elle vaut par an à l'Abbé douze cens livres de revenu.

N. DAME du Val, dans la Normandie, Diocèse, Parlement & Intendance de Rouën, Election de Caudebec, a 216 habitans.

N. DAME du Val, dans la Normandie, Diocèse, Parlement & Intendance de Rouën, Election de Pontandemer, a 270 habitans. Ce lieu appartient à l'Abbaye du Bec.

N. DAME de Varengeville, dans la Normandie, Diocèse, Parlement, Intenda. ce & Election de Rouën, a 154 habitans. M. de Manneville en est Seigneur.

N. DAME du Val de Paradis. *Voyez* Espagnac.

N. DAME du-Val- Sainte Croix ou Valsainte, *Beata Maria Vallis Sancta Crucis* ou *Vallis Sancte Abbatis*, Abbaye d'Hommes, Ordre de Cîteaux, Fille de Sauve ou Sylvecan: elle est située dans la Provence, au Diocèse d'Apt, où elle a été fondée l'an 1188.

N. DAME de Vaudreuil, dans la Normandie, Diocèse d'Evreux, Parlement & Intendance de Rouën, Election de Pont-de-l'Arche, a 638 habitans. M. Portail Premier Président du Parlement de Paris en est Seigneur.

N. DAME de Vertus, *Beata Maria de Virtute* ou de *Virento Abbatis*, Abbaye d'Hommes, Ordre de Saint Augullin. Elle est située dans la Champagne en la Ville à qui elle donne le nom, au Diocèse, & à six grandes lieues de Châlons. Elle vaut par an à l'Abbé douze cens livres de revenu.

N. DAME de Vaux, dans le Vauphiné, Diocèse, Parlement, Intendance & Election de Grenoble, a 516 habitans.

N. DAME de Villers, dans la Normandie, Diocèse de Lisieux, Parlement de Rouën, Intendance d'Alençon, Election de Lisieux, a 181 habitans.

N. DAME de Villars, Annexe, dans l'Agenois, Diocèse d'Agen, Parlement & Intendance de Bordeaux, Election d'Agen, a 95 habitans.

N. DAME du Veru. *Voyez* Valacc.

N. DAME de S. Gilles, dans l'Anjou, Diocèse d'Angers, Parlement de Paris, Intendance de Tours, Election d'Angers, a 1177 habitans.

NOTTATTEL, dans la basse Alsace, Diocèse de Strasbourg, Conseil Souverain & Intendance d'Alsace, Terres de la Noblesse, a 115 habitans.

NOTTOUVILLE, dans la Beauce, Diocèse de Blois, Parlement de Paris, Intendance d'Orleans, Election de Châteauneuf, a 500 habitans.

NOTZ, dans le Berry, Diocèse de Bourges, Parlement de Paris, Intendance de Bourges, Election de Châteauroux, a 169 habitans.

la NOUAÏLLE, Bourg, dans le Limosin, Diocèse de Limoges, Parlement de Paris, Intendance de Moulins, Election de Gueret, a 715 habitans. Le Bourg de la Nouaille est situé dans le Limosin, & une bonne partie des Villages de cette Paroisse est placée dans la Province de la haute Marche, & à deux lieues de Fillerin. La Cure vaut trois cens quatre-vingt livres de rente; elle dépend du Chapitre de S. Etienne de Limoges. Les terres sont bonnes à bled, seigle & avoine. M. le Marquis de la Feuillade en est Seigneur; c'est un simple Fief.

NOUAÏLLE' ou Noaillé, *Nobiliacum*, Abbaye d'Hommes, Ordre de S. Benoit & de la Réforme. Elle est située dans le Poitou, au Diocèse, & à trois lieues de la Ville de Poitiers. Elle a été fondée par Louis le Debonnaire vers l'an 850. Elle ne vaut de rente à l'Abbé que neuf cens livres.

NOUAILLAC, dans le Condomois, Diocèse de Condom, Parlement & Intendance de Bordeaux, Election de Condom, a 218 habitans.

NOUAÏLLE', dans le Poitou, Diocèse de Poitiers, Parlement de Paris, Intendance & Election de Poitiers, a 770 habitans. Il y a une Abbaye de Bénédictins, qui a été érigée vers l'an 900. par Atton Abbé de S. Hilaire de Poitiers, & depuis Eveque de Saintes, suivant les ordres qu'il avoit reçus de Charlemagne: ce n'étoit auparavant qu'un Prieuré dépendant de l'Abbaye de S. Hilaire de Poitiers. Ses revenus font considérables.

la NOUAÏLLE, dans le Perigord, Diocèse de Perigueux, Parlement & Intendance de Bordeaux, Election de Perigueux, a 1135 habitans.

NOUAÏLLE ou S. Sauveur de Nouaille, Bourg, dans le pays d'Aunis, Diocèse de la Rochelle, Parlement de Paris, Intendance & Election de la Rochelle, a 685 habitans.

la NOUAÏLLETTE, dans le Perigord, Diocèse de Perigueux, Parlement & Intendance de Bordeaux, Election de Perigueux, a 182 habitans.

NOUAILLOUX, dans le haut Languedoc, Diocèse, Parlement, Intendance & Recette de Toulouse, a 900 habitans.

NOUAN, Bourg, dans l'Orleanois, Diocèse d'Orleans, Parlement de Paris, Intendance & Election d'Orleans, a 913 habitans.

NOUAN, dans l'Orleanois, Diocèse d'Orleans, Parlement de Paris, Intendance d'Orleans, Election de Beaugency, a 614 habitans.

NOUAN, Bourg, dans la Touraine, Diocèse de Tours, Parlement de Paris, Intendance de Tours, Election de Loches, a 876 habitans. C'est une Paroisse à la collation de l'Abbé de Villeloin.

NOUAN en Graçay, dans le Bleisois, Diocèse de Blois, Parlement de Paris, Intendance d'Orleans, Election de Romorantin, a 441 habitans.

NOUAN, dans le Berry, Diocèse de Bourges, Parlement de Paris, Intendance & Election de Bourges, a 92 habitans. Jean Duc de Berry donna cette Terre à la sainte Chapelle de Bourges en 1404. C'est une Châtellenie du Duché de Châteauroux.

NOUAN, c'est une Paroisse située en un fond, dans l'Intendance de Moulins, Election de Combrailles. Elle a 107 habitans. Les terres font d'un fort petit produit à seigle, avoine & bled noir; il y a des bois taillis & de haute futaie, appartenans à M. l'Abbé de Bellefait. M. le Duc d'Orleans en est Seigneur.

le NOUARD, dans la Marche, Diocèse de Limoges, Parlement de Paris, Intendance de Moulins, Election de Gueret, a 115 habitans.

**NOUARS**, dans la Normandie, Diocèse de Lisieux, Parlement de Rouen, Intendance d'Alençon, Election de Lisieux, a 163 habitans.

**NOUART**, dans la Champagne, Diocèse de Reims, Parlement de Paris, Intendance de Châlons, Election de Sainte-Mauchould, a 670 habitans.

**NOUATRE**, Baronie, dans la Touraine, Diocèse de Tours, Parlement de Paris, Intendance de Tours, Election de Chinon, a 330 habitans. Cette Baronie fait partie du Duché de Montbafon. Sa Cure est à la collation de l'Abbé de Noyers. Il y a dix-sept Paroisses qui relevent de Nouatre. C'est un passage de la Riviere de Vienne.

le **NOUAUD**; c'est une petite Paroisse à huit lieues de Gueret en plaine, Intendance de Moulins, il y a 94 habitans. Les terres sont fertiles à seigle, bled noir, avoine & raves; les pacages & les foins suffisans pour la nourriture des bestiaux qu'on élève, dont on fait commerce dans les Foires du Bourg de Sauviat qui est à demi-lieue. Il y a beaucoup de châtaigniers & quelques arbres fruitiers. M. le Comte de Dognon en est Seigneur.

**NOUDORFF**, dans la basse Alsace, Diocèse de Strasbourg, Conseil Souverain & Intendance d'Alsace, Bailliage de Fleckenstein, a 203 habitans.

la **NOUE** & le Hameau, dans la Brie, Diocèse de Troyes, Parlement de Paris, Intendance de Châlons, Election de Sezanne, a 272 habitans.

la **NOUE**, *Sancta Maria de Noa*, ou de *Moa Abbatis*, Abbaye d'Hommes, Ordre de Cîteaux, fille de Jouy. Elle a été fondée le 11 Janvier 1144. par l'Imperatrice Matilde. Elle est située dans la Normandie, au Diocèse d'Evreux, entre cette Ville & celle de Conches, sur un ruisseau qui va de Conches à Evreux, & à une grande lieue de cette Ville. Elle vaut par an à l'Abbé huit mille livres.

**NOVEAN**, Château, dans le pays Messin, Diocèse, Parlement, Intendance & Recette de Metz, a 18 habitans.

**NOVEANT**, dans le pays Messin, Diocèse, Parlement, Intendance & Recette de Metz, a 931 habitans.

**NOVENGUE**, Abbaye de Filles, dans le Diocèse de Vâbres, de l'Ordre de Cîteaux, fondée en 1161. sous la direction de l'Abbaye de Silvanetz.

**NOVENS**, Bourg, Château, dans le Maine, Diocèse du Mans, Parlement de Paris, Intendance de Tours, Election du Mans, a 646 habitans.

**NOVES**, *Castrum de Novis*, dans la Provence, Diocèse d'Avignon, Parlement & Intendance d'Aix, Viguierie & Recette de Tarascon, a 156 habitans.

**NOUGARET**, dans le haut Languedoc, Diocèse, Parlement, Intendance & Recette de Toulouse, a 250 habitans.

**NOUGNA**, dans la Franche-Comté, Diocèse, Parlement & Intendance de Besançon, Recette de Lons-le-Saunier, a 126 habitans.

**NOUGUERES**, dans la basse Navarre, Diocèse de Lescar, Parlement & Intendance de Pau, Sénéchausée & Recette d'Orthez, a 516 habitans.

la **NOUHAILLE**, dans le Limosin, Diocèse de Limoges, Parlement de Bordeaux, Intendance & Election de Limoges, a 78 habitans.

**NOUHAN**, dans la Marche, Diocèse de Limoges, Parlement de Paris, Intendance de Moulins, Election de Combrailles, a 226 habitans.

**NOUI**, dans la Touraine, Diocèse de Tours, Parlement de Paris, Intendance & Election de Tours, a 210 habitans. Ce lieu est situé auprès de S. Martin-le-Beau. Geoffroy Martel, Comte d'Anjou y remporta en 1044 une grande victoire contre Thibaud, Comte de Tours, de Blois & de Chartres, & Henry Eltienne Comte de Troyes & de Meaux.

**NOUILLAN**, dans la Gascogne, Diocèse de Tarbes, Parlement de Toulouse, Intendance d'Auch, Recette du Comté de Bigorre, a 46 habitans.

**NOUILLANS**, dans la Gascogne; Diocèse de Tarbes, Parlement de Toulouse, Intendance d'Auch, Recette du Comté de Bigorre, a 108 habitans.

**NOVILLAREN**, Abbaye. Voyez Noveville.

**NOUILLARS**, dans la Franche-Comté, Diocèse, Parlement, Intendance, Bailliage & Recette de Besançon, a 49 habitans. Cette Terre appartient à M. d'Uzelles Jouffroy.

**NOUILLY**, dans le pays Messin, Diocèse, Parlement, Intendance & Recette de Metz, a 129 habitans.

**NOVIODUNUM**, in *Biturigibus*, Ville des anciens *Bituriges Cibi*. On croit que c'est à présent Neuvy sur Baranjon.

**NOVION** en Portien, dans la Champagne, Diocèse de Reims, Parlement de Paris, Intendance de Châlons, Election de Reims, a 296 habitans.

**NOVION** en Thierarche, dans la Picardie, Diocèse de Laon, Parlement de Paris, Intendance de Soissons, Election de Guise, a 1346 habitans.

**NOVION** sur Meuse, dans la Champagne, Diocèse de Reims, Parlement de Paris, Intendance de Châlons, Election de Rhetel, a 248 habitans.

**NOVITAL**, dans le haut Languedoc, Diocèse, Parlement, Intendance & Recette de Toulouse, a 46 habitans.

**NOVITZ**, dans le Rotiergue, Diocèse de Vâbres, Parlement de Toulouse, Intendance de Montauban, Election de Milhaud, a 286 habitans.

**NOULENS**, dans l'Armagnac, Diocèse d'Auch, Parlement de Toulouse, Intendance d'Auch, Election d'Armagnac, a 514 habitans.

les **NOULIS**, dans l'Anjou, Diocèse d'Angers, Parlement de Paris, Intendance de Tours, Election de Baugé, a 516 habitans. L'on trouve des mines de charbon de terre dans son territoire.

**NOURAD**, dans la Picardie, Diocèse de Beauvais, Parlement de Paris, Intendance de Soissons, Election de Clermont, a 496 habitans.

**NOUREMBOURG**, Abbaye, la même que Neurembourg & Neuenbourg, *Neoburgum*, ou *Novum Castrum*, Abbaye d'Hommes, Ordre de S. Benoît, fille de Bellevaux. Elle est située dans la basse Alsace, dans une île de la riviere de Moens à une lieue & demie de la Ville d'Hagenau. Elle a été fondée le 17. des Kal. d'Avril de l'an 1130.

**NOUREUL**, dans l'Artois, Diocèse d'Arras, Parlement de Paris, Intendance d'Arras, Bailliage & Recette de Bapaume, a 33 habitans.

**NOUROY**, dans la Picardie, Diocèse de Beauvais, Parlement de Paris, Intendance de Soissons, Election de Clermont, a 297 habitans.

**NOURRAY**, dans la Beauce, Diocèse de Blois, Parlement de Paris, Intendance d'Orléans, Election de Vendôme, a 261 habitans.

**NOU**  
Nevers, Ele  
lins, Ele  
tans. C'el  
tion de M  
seigle, a  
Marquis

**NOU**  
Nevers, Ele  
lins, Ele  
petite Par  
froment, l  
pacage &  
foins abon

**NOUS**  
Seigneur.  
NOUS  
hors, Parle  
tauban, e  
NOUV  
che-Comté  
Besançon,  
bitans.

**NOUV**  
de Calais,  
ris, Intend  
la NOU  
ria de Abb  
d'Hommes,  
dans le Que  
1261. & van

**NOVEN**  
embourg.

**NOUVI**  
Abbaye d'Or  
cèse de Strat  
en Eglise Col  
NOUVI  
Soissons, Par  
tion de Soiss  
NOUVI  
d'Amiens, Pa  
miens, Elect  
Cure de cette  
pitre de S. W  
a un petit Ha  
Goebriant est  
relleic-Pairie  
ces. Il y a un C

**NOUVI**  
Diocèse de L  
ce de Soissons  
tans.

**NOUVI**  
Diocèse de L  
ce de Soissons  
tans.

**NOUVI**  
Diocèse de L  
ce de Soissons  
tans.

**NOUVO**  
se & Parleme  
tes, Recette d  
NOUY, e  
Reims, Parlem  
lons, Election  
Village est situ  
Pricuré confide  
la Congrégation  
mille livres, tan  
ligieux qui y so  
collation de

**NOURRY**, dans le Nivernois, Diocèse de Nevers, Parlement de Paris, Intendance de Moulins, Election de Château-Chinon, a 66 habitans. C'est une collecte dont la Paroisse est de l'Election de Nevers; les terres sont à froment, orge, seigle, avoine & nourriture des bestiaux. M. le Marquis de Leuville en est Seigneur.

**NOURRY**, dans le Nivernois, Diocèse de Nevers, Parlement de Paris, Intendance de Moulins, Election de Nevers, a 40 habitans. C'est une petite Paroisse située en plaine, les terres moitié à froment, moitié à seigle d'un grand rapport: un bon pacage & une bonne païson en tems de glandée: les foins abondans. M. le Marquis de Leuville en est Seigneur.

**NOUSSAC**, dans le Quercy, Diocèse de Cahors, Parlement de Toulouse, Intendance de Montauban, Election de Cahors, a 414 habitans.

**NOUVEAU-Sainte-Anne**, dans la Franche-Comté, Diocèse, Parlement & Intendance de Besançon, Bailliage & Recette de Salins, a 73 habitans.

**NOUVELLE-Eglise**, dans le Gouvernement de Calais, Diocèse de Boulogne, Parlement de Paris, Intendance d'Amiens, a 118 habitans.

la **NOUVELLE-de-Gourdon**, *Sancta Maria de Abbatia nova prope Gordonium*. Abbaye d'Hommes, Ordre de Cîteaux, fille d'Obaline, dans le Quercy. Elle a été fondée l'an 1241. ou 1262. & vaut par an à l'Abbé trois mille livres.

**NOUVEBOURG**, Abbaye. *Voyez* Noutembourg.

**NOUVEVIL**. *Neuweiler* ou Novillaren, Abbaye d'Ordre de S. Benoît, dans l'Alsace, Diocèse de Strasbourg. Elle a été sécularisée & érigée en Eglise Collegiale.

**NOUVION**, dans la Picardie, Diocèse de Soissons, Parlement de Paris, Intendance & Election de Soissons, a 194 habitans.

**NOUVION**, dans la Picardie, Diocèse d'Amiens, Parlement de Paris, Intendance d'Amiens, Election d'Abbeville, a 630 habitans. La Cure de cette Paroisse vaut huit cens livres; le Chapitre de S. Wulfran d'Abbeville en est Patron. Il y a un petit Hameau qui en dépend. Le Marquis de Goebriant est Seigneur de Nouvion, qui est Châtellenie-Pairie de Ponthieu, avec de belles mouvances. Il y a un Château ancien & un grand Parc.

**NOUVION-l'Abbesse**, dans la Picardie, Diocèse de Laon, Parlement de Paris, Intendance de Soissons, Election de Laon, a 330 habitans.

**NOUVION-le-Comte**, dans la Picardie, Diocèse de Laon, Parlement de Paris, Intendance de Soissons, Election de Laon, a 492 habitans.

**NOUVION-le-Vieux**, dans la Picardie, Diocèse de Laon, Parlement de Paris, Intendance de Soissons, Election de Laon, a 135 habitans.

**NOUVOITON**, dans la Bretagne, Diocèse & Parlement de Rennes, Intendance de Nantes, Recette de Rennes, a 414 habitans.

**NOUY**, dans la Champagne, Diocèse de Reims, Parlement de Paris, Intendance de Châlons, Election de Rhetel, a 299 habitans. Ce Village est situé à une lieue de Rhetel. Il y a un Prieuré considérable de l'Ordre de S. Benoît & de la Congrégation de S. Vanne, qui jouit de quinze mille livres, tant pour le Prieur, que pour huit Religieux qui y sont entretenus. Ce Prieuré est à la collation de l'Abbé de la Saucé-Majeur du

Diocèse de Bordeaux.

**NOUZEROLLES**, dans la Marche, Diocèse de Limoges, Parlement de Paris, Intendance de Moulins, Election de Guerot, a 136 habitans. C'est une Paroisse située en pays montueux; les terres sont bonnes à seigle, bled noir, avoine, orge, millet & des raves: les pacages sont bons pour engraisser les moutons, que les habitans vendent dans les Foires d'Aigurande & de Cluis: les foins sont suffisans pour la nourriture des bestiaux qui y sont & ceux qu'on élève, dont on fait commerce; il y a quelques bois taillis & modernes. M. de Chabannes en est Seigneur.

**NOUZERINE**, dans le Berry, Diocèse de Bourges, Parlement de Paris, Intendance de Bourges, Election d'Issoudun, a 280 habitans.

**NOUZIERES**, dans le Bourbonnois, Diocèse de Bourges, Parlement de Paris, Intendance de Bourges, Election de S. Amand, a 110 habitans. C'est une Paroisse située en plaine; les terres seroient fertiles en seigle, si elles étoient cultivées, mais le fauxfaunage dont plusieurs habitans font commerce en Berry, leur fait négliger la culture; les racages & les foins sont bons & suffisans pour la nourriture des bestiaux qui y sont, & l'engrais de ceux qu'on y élève. M. le Marquis de Lencosme & le Prieur du lieu en sont Seigneurs.

**NOUZILLE**, Bourg, dans la Touraine, Diocèse de Tours, Parlement de Paris, Intendance & Election de Tours, a 896 habitans.

**NOUZON**, dans la Champagne, Diocèse de Reims, Parlement de Metz, Intendance & Souveraineté de Sedan, Recette de Châteauneuf-gnault, a 192 habitans.

## NOY

**NOYAL**, dans la Bretagne, Diocèse de S. Brieg, Parlement de Rennes, Intendance de Nantes, Recette de S. Brieg, a 414 habitans.

**NOYAL-Poutiry**, dans la Bretagne, Diocèse de Vannes, Parlement de Rennes, Intendance de Nantes, Recette de Vannes, a 416 habitans.

**NOYAL-Muzuilac**, dans la Bretagne, Diocèse de Vannes, Parlement de Rennes, Intendance de Nantes, Recette de Vannes, a 386 habitans.

**NOYAL-sous-Basouches**, dans la Bretagne, Diocèse & Parlement de Rennes, Intendance de Nantes, Recette de Rennes, a 418 habitans.

**NOYAL-sur-Brué**, dans la Bretagne, Diocèse & Parlement de Rennes, Intendance de Nantes, Recette de Rennes, a 416 habitans.

**NOYAL-sur-Seiche**, dans la Bretagne, Diocèse & Parlement de Rennes, Intendance de Nantes, Recette de Rennes, a 314 habitans.

**NOYAL-sur-Vilaine**, dans la Bretagne, Diocèse & Parlement de Rennes, Intendance de Nantes, Recette de Rennes, a 268 habitans. Cette Paroisse est à deux lieues de Rennes. Il y a une Manufacture de toiles crues que l'on appelle Noyal; elle étoit autrefois très-considérable avant que les Anglois & les Hollandois en eussent établi chez eux, & avant que les François en ayent établi dans les Ports de mer.

**NOYAL & Tremond**, dans la Picardie, Diocèse de Laon, Parlement de Paris, Intendance de Soissons, Election de Guise, a 212 habitans.

**NOYALS**, dans la Bretagne, Diocèse de Vannes, Parlement de Rennes, Intendance de Nantes, Recette de Vannes, a 288 habitans.

**NOYAN**, dans la Picardie, Diocèse de Sois-

sons, Parlement de Paris, Intendance & Election de Soissons, a 181 habitans.

**NOYAN**, dans le Bourbonnois, Diocèse de Clermont, Parlement de Paris, Intendance & Election de Moulins, a 297 habitans. C'est une Paroisse à six lieues de Moulins, & même distance de l'Allier, partie en monticules, partie en plaine; terre douce à seigle, orge & avoine de bon rapport: les foins peu abondans, mais bons: les pacages ferrez, un profit & commerce considérable de bestiaux. M. d'Apremont en est Seigneur. La Cure vaut six cens livres; elle est à la collation de l'Abbé & Prieur de Souvigny.

**NOYANT**, dans l'Anjou, Diocèse d'Angers, Parlement de Paris, Intendance de Tours, Election de Beaugé, a 721 habitans.

**NOYANT**, dans l'Anjou, Diocèse d'Angers, Parlement de Paris, Intendance de Tours, Election d'Angers, a 418 habitans.

**NOYANT**, dans l'Anjou, Diocèse d'Angers, Parlement de Paris, Intendance de Tours, Election de Saumur, a 269 habitans. Ce lieu n'est qu'un Hameau.

**NOYANT - Cens**, dans la Touraine, Diocèse de Nevers, Parlement de Paris, Intendance de Tours, Election de Chinon, a 246 habitans.

**NOYENT-CHARENAY**, dans la Champagne, Diocèse de Langres, Parlement de Paris, Intendance de Châlons, Election de Langres, a 303 habitans.

**NOYENT-le-Bocheux**, dans la Champagne, Diocèse de Langres, Parlement de Paris, Intendance de Châlons, Election de Langres, a 300 habitans.

**NOYELLES en Cauchie**, c'est-à-dire, en Chaussée, dans la Picardie, Diocèse d'Amiens, Parlement de Paris, Intendance d'Amiens, Election de Doullens, a 337 habitans. Ce Village est à quatre lieues d'Abbeville, deux de S. Riquier, deux d'Auxy-le-Château, & deux & demie de Cresfi. Le revenu de la Cure est de douze cens livres. Le Chapitre de S. Wilfran d'Abbeville en est Patron. M. L. Picquet, Ecuyer Seigneur de Boninwilliers & l'Abbaye de S. Riquier en sont Seigneurs. Les Habitans sont tisserans & cardeurs de laine. Le grand chemin nommé la Chaussée - Brunchaud passe dans ce Village.

**NOYELLES-en-l'Eau**, dans l'Artois, Diocèse d'Arras, Parlement de Paris, Intendance & Recette d'Arras, a 99 habitans.

**NOYELLES-sous-Bellone**, dans l'Artois, Diocèse d'Arras, Parlement de Paris, Intendance & Recette d'Arras, a 111 habitans.

**NOYELLES-Vion**, dans l'Artois, Diocèse d'Arras, Parlement de Paris, Intendance & Recette d'Arras, a 175 habitans.

**NOYELLES-Godain**, dans l'Artois, Diocèse d'Arras, Parlement de Paris, Intendance d'Arras, Bailliage & Recette de Lens, a 296 habitans.

**NOYELLES**, dans la Picardie, Diocèse de Boulogne, Parlement de Paris, Intendance d'Amiens, Gouvernement de Montreuil, a 43 habitans.

**NOYELLES**, dans le Hainaut, Diocèse de Cambrai, Parlement de Douay, Intendance de Maubeuge, Gouvernement & Recette de Landrecy, a 230 habitans. C'est une simple Seigneurie. La Cure est d'environ six cens livres. Il y passe la petite Riviere d'Elpre qui tombe dans la Sambre.

**NOYELLES**, dans la Flandre, Diocèse de Tournay, Parlement de Douay, Intendance de Maubeuge, Gouvernement de Lille, a 207 habitans.

**NOYELLES**, dans la Flandre Vallonne, Diocèse d'Arras, Parlement de Douay, Intendance de Lille, Subdélégation de Bouchain, a 140 habitans.

**NOYELLES-le-Vermeille**, dans l'Artois, Diocèse d'Arras, Parlement de Paris, Intendance d'Arras, Bailliage & Recette de Lens, a 70 habitans.

**NOYELLES-lez-Hesdin**, dans l'Artois, Diocèse d'Arras, Parlement de Paris, Intendance d'Arras, Bailliage & Recette de S. Pol, a 23 habitans.

**NOYELLES-lez-Pernes**, dans l'Artois, Diocèse d'Arras, Parlement de Paris, Intendance d'Arras, Bailliage & Recette de S. Pol, a 33 habitans.

**NOYELLES-sous-Lens**, dans l'Artois, Diocèse d'Arras, Parlement de Paris, Intendance d'Arras, Bailliage & Recette de Lens, a 222 habitans.

**NOYELLES-sur-les-Eaux**, dans l'Artois, Diocèse d'Arras, Parlement de Paris, Intendance d'Arras, Bailliage & Recette de Bapaume, a 233 habitans.

**NOYELLES-sur-Mer**, dans la Picardie, Diocèse d'Amiens, Parlement de Paris, Intendance d'Amiens, Election d'Abbeville, a 472 habitans. Il y a un Chapitre composé d'un Doyen & de douze Chanoines.

**NOYEN**, Bourg, dans l'Anjou, Diocèse d'Angers, Parlement de Paris, Intendance de Tours, Election de la Flèche, a 1569 habitans.

**NOYEN**, dans la Champagne, Diocèse de Sens, Parlement & Intendance de Paris, Election de Nogent, a 314 habitans.

**NOYEN-sur-Vermifon**, dans le Gâtinois, Diocèse de Sens, Parlement de Paris, Intendance d'Orléans, Election de Montargis, a 451 habitans. Cette Paroisse est située entre Gien & Montargis.

**NOYER-Menard**, dans la Normandie, Diocèse de Lisieux, Parlement de Rouen, Intendance d'Alençon, Election de Lisieux, a 316 habitans.

**le NOYER**, dans la Normandie, Diocèse de Lisieux, Parlement de Rouen, Intendance d'Alençon, Recette de Bernay, a 92 habitans.

**le NOYER**, dans le Dauphiné, Diocèse de Grenoble, Intendance & Election de Grenoble, a 410 habitans.

**NOYER-en-Bassigny**, dans la Champagne, Diocèse de Langres, Parlement de Paris, Intendance de Châlons, Election de Langres, a 222 habitans.

**NOYERAY**, dans le Dauphiné, Diocèse de Grenoble, Intendance & Election de Grenoble, a 286 habitans.

**NOYERS ou S. Hilaire des Noyers**, dans la Beauce, Diocèse de Chartres, Parlement de Paris, Intendance d'Orléans, Election de Chartres, a 263 habitans.

**NOYERS**, Ville, dans la Bourgogne, Diocèse de Langres, Parlement & Intendance de Dijon, Siège d'une Majorie, d'un Bailliage, & d'un Grenier à sel, Recette d'Avalon, a 280 habitans. Elle est située en plaine, entourée de montagnes de toutes parts. La riviere de Serin y passe & y a un pont. L'Eglise Paroissiale est dédiée à Notre-Dame; le Fauxbourg en dépend, quoique séparé de la Ville. Le Village de Puis-de-bon en dépend aussi. Les Métairies de Champferin, de la Borde, de la Folle-de-Vaux, des Veilles, & de Beauvais; les Grandes Neuves d'Arfau, de Clavify, de Burfon, & encore

encore le  
Puis-de-l'  
Paroisse d'  
L'Abbé de  
a deux Ch  
Goujon &  
le fauxbou  
partient a  
environ 1  
Religieuses  
la Doctrin  
Noyers les  
démoli. No  
bart à Aug  
NOYE  
Bayeux, Par  
tion de Cat  
NOYEL  
Parlement  
tion de Mo  
NOYE  
miens, Par  
Election de  
NOYE  
Parlement  
tion de Rom  
NOYEL  
Tours, Parle  
Election de C  
baye qui fait  
de la Cure d  
NOYER  
Maria de Nu  
Ordre de S.  
vocation de  
située dans  
de la riviere  
Creuse, au  
Sainte Maure  
dans le Bailli  
quatre petites  
Jan 1030. Le  
livres, & cel  
de neuf ou dix  
deux mille ci  
y ait de l'orm  
on en a cherch  
l'eau de la riv  
ya aussi des m  
ces dernieres  
NOYERS  
Sileron, Par  
guerie & Rec  
NOYER  
Parlement &  
Neufchâtel,  
le nom.  
NOYER  
Parlement &  
Gifors, a 251  
NOYER  
Parlement &  
Jely, a 158  
sons en est Se  
NOYER  
Langres, Parle  
lons, Election  
NOYON  
Parlement &  
Gifors, a 268  
de la Tourelle  
NOYON

encore les Métairies de Seiche - Bouteille , & du Puis-de-l'Échelle sont aussi des dépendances de la Paroisse de Noyers. Il y a quantité de Vignes. L'Abbé de Molesme est Colporteur de la Cure. Il y a deux Chapelles dans l'Eglise Paroissiale. Messieurs Goujon & Berthier en sont les Colporteurs. Dans le fauxbourg est le Prieuré de S. Jacques, qui appartient aux Religieux Bénédictins & peut valoir environ neuf cens livres. Il y a un Couvent de Religieuses Ursulines, & une Maison de Peres de la Doctrine. On voit au-dessus de la Ville de Noyers les vestiges d'un ancien Château qui a été démolli. Noyers est le passage des troupeaux de Montbart à Auxerre.

NOYERS, dans la Normandie, Diocèse de Bayeux, Parlement de Roüen, Intendance & Election de Caën, a 675 habitans.

NOYERS, dans le Gâtinois, Diocèse de Sens, Parlement de Paris, Intendance d'Orleans, Election de Montargis, a 472 habitans.

NOYERS, dans la Picardie, Diocèse d'Amiens, Parlement de Paris, Intendance d'Amiens, Election de Mondidier, a 566 habitans.

NOYERS, dans le Blefois, Diocèse de Blois, Parlement de Paris, Intendance d'Orleans, Election de Romorantin, a 397 habitans.

NOYERS, dans la Touraine, Diocèse de Tours, Parlement de Paris, Intendance de Tours, Election de Chinon, a 272 habitans. Il y a une Abbaye qui fait l'article suivant. L'Abbé est Patron de la Cure de Noyers.

NOYERS, *Abbatia de Nucariis* ou *Sancta Maria de Nucariis* Abbatia, Abbaye d'Hommes, Ordre de S. Benoît, & de la Réforme, sous l'invocation de Notre-Dame, près Nougat. Elle est située dans la Touraine, sur le bord & à la droite de la rivière de Vienne, & non loin de celle de Creuse, au Diocèse de Tours, à deux lieux de Sainte Maure, & à une demi-lieu du Port de Piles, dans le Bailliage & à trois lieux de Chinon, & à quatre petites de Châtellerau. Elle a été fondée l'an 1030. Le revenu de l'Abbé est de douze cens livres, & celui des Religieux qui sont au nombre de neuf ou dix, au moyen des Olligés Clausaux, de deux mille cinq cens douze livres. On veut qu'il y ait de l'orméle dans le terrain de ce Monastere, on en a cherché la mine inutilement, parce que l'eau de la rivière remplit les fosses que l'on fait. Il y a aussi des mines de fer & de cuivre. C'est dans ces dernières que l'on prétend qu'il y a de l'or.

NOYERS, dans la Provence, Diocèse de Sisteron, Parlement & Intendance d'Aix, Viguerie & Recette de Sisteron, a 414 habitans.

NOYERS, dans la Normandie, Diocèse, Parlement & Intendance de Roüen, Election de Neufchâtel, a 289 habitans. Le Seigneur en prend le nom.

NOYERS, dans la Normandie, Diocèse, Parlement & Intendance de Roüen, Election de Gisors, a 251 habitans. M. Sablet en est Seigneur.

NOYERS, dans la Normandie, Diocèse, Parlement & Intendance de Roüen, Election d'Andely, a 158 habitans. M. le Président de Maisons en est Seigneur.

NOYERS, dans la Champagne, Diocèse de Langres, Parlement de Paris, Intendance de Châlons, Election de Bar-sur-Aube, a 279 habitans.

NOYON, dans la Normandie, Diocèse, Parlement & Intendance de Roüen, Election de Gisors, a 268 habitans. C'est la Terre de Madame de la Tourelle, qui en est Dame.

NOYON, Ville, Evêché, dans la Picardie,

Parlement de Paris, Intendance de Soissons, Chef-lieu d'une Election, a près de 8000 habitans. Outre les Sièges de Justice de l'Evêque & du Chapitre, il y a un Bailliage Royal qui suit la Coutume de Vermandois, & qui ressortit au Prédial de Laon, & de ce Prédial au Parlement de Paris. Il y a aussi un Grenier à sel dépendant de la Généralité de Soissons, une Maîtrise des Eaux & Forêts, une Maréchaussée, & une ancienne Prévôté Royale. Cette Ville est située sur la petite rivière de Verfe, à un quart de lieu de l'Oise, & à peu de distance des Villes de Chauny, Compiègne, Roye, & Ham, qui n'en sont au plus qu'à cinq lieux. Ses noms Latins anciens sont *Noviomagus* & *Noviomus*, c'est à présent *Noviodunum*.

La Ville de Noyon est fore ancienne, c'étoit une des Villes des *Veromandui*. On la nommoit alors *Noviomagus*. Après la destruction d'*Augusta Veromanduorum* Capitale des *Veromandui*, Noyon (*Noviomagus* alors) seroit de retraire à l'Evêque de ces Peuples. Ce fut vers l'an 531. Noyon n'étoit en ce tems-là qu'une Forteresse assez considérable; mais depuis que le Siège de l'Evêché de Vermandois y fut ainsi transféré, elle est devenue dans la suite une Ville célèbre avec titre de Comté-Pairie attaché à l'Evêché, qui vaut quinze mille livres de rente. L'Evêque de Noyon est suffragant de l'Archevêché de Reims. Le premier Evêque de cette Ville n'est pas S. Lambert, comme Morey le dit dans l'Edition de 1718. mais S. Médard qui vivoit l'an 520. Ce saint Prélat a eu plusieurs Saints pour successeurs, entre lesquels le plus renommé est S. Eloy, dont on voit encore plusieurs ouvrages d'orfèvrerie, comme des Châsses, des Reliquaires, & des Croix d'or garnies de pierres. Telle est celle que l'on voit en l'Eglise de S. Denis en France. Le Diocèse de Noyon comprend quatre cens cinquante Paroisses. La Cathédrale, qui existe aujourd'hui, a été bâtie par Pepin le Bref, & par Charlemagne son fils. Elle est longue de trois cens vingt pieds, & ornée sur son portail de deux grosses tours hautes de deux cens pieds, & d'un beau Cloître. Elle est dédiée à la Sainte Vierge, & reconnoît aussi pour Patrons S. Médard, & S. Eloy. Il y a dans cette Eglise six Dignitez, savoir le Doyen, l'Archidiacre, le Chancelier, le Trésorier, le Chantre, & l'Ecolâtre. L'Archidiacre, le Chancelier, & le Trésorier sont à la Collation de l'Evêque; & le Doyen, le Chantre, & l'Ecolâtre à la nomination du Chapitre. L'Archidiacre, & le Chancelier n'ont point de suffrages dans le Chapitre, à moins qu'ils ne soient d'ailleurs Chanoines. De plus, il y a cinquante-six Prébendes ou Canonics effectifs, tous à la Collation de l'Evêque, & égaux en revenu, lesquels sont de mille livres; outre cinq Prébendes affectées au Doyen, au Trésorier, au Chantre, à l'Ecolâtre, & au Principal du Collège. Il y a encore trente-neuf Chapelles assez bien fondées. Dix de ces Chapelles jointes à deux autres richement fondées pour les premieres Messes, ont été rendues Vicariales, & attribuées aux seuls Vicaires Musiciens, par Clément VI. le 22. Novembre 1348. Outre cela il y a la Chapelle Royale de Notre-Dame de Bonnes Nouvelles fondée par Louis XI. c'est le Roy qui nomme; & quatre autres Bénéficiers appellez Marguilliers ou Cornets d'Ansel; ils sont obligés de coucher dans l'Eglise par quartier, pour la garder, & de remplir quelques autres devoirs pendant le jour. Il y a aussi dix Enfants de Chœur.

Dans la Chapelle de l'Evêque, il y a de plus deux Chapellenies, dont les Titulaires n'ont point entrée

dans le Chœur de la Cathédrale, commoivent les autres que l'on vient de nommer, & qui jouissent de ce privilège, aussi-bien que les dix Cures de la Ville qui ont aussi l'entree au Chœur. Les dix Paroisses de Noyon sont Sainte Madeleine, S. Pierre, S. Hilaire, S. Martin, S. Jacques, S. Maurice, Sainte Godeberte, & S. Germain. Ces huit sont enfermées dans la Ville. Les deux autres, savoir S. Eloy & S. Etienne sont dans les Fauxbourgs. La plus ancienne de ces Paroisses est sans contredit celle de Sainte Madeleine; celle de S. Martin est la plus grande.

Cette Ville renferme encore dans son enceinte deux Abbayes qui étoient autrefois dans les Fauxbourgs. La plus ancienne & la plus considérable est celle de S. Eloy, fondée ou au moins amplifiée par ce Saint; illustrée dans la suite de son tombeau & de son nom. Elle est occupée par une Communauté de vingt Religieux Bénédictins de la Congrégation de S. Maur; elle vaut douze mille livres de rente; l'Eglise bâtie à la moderne, & achevée vers l'an 1680. est très-belle, aussi-bien que la Maison Conventuelle.

La seconde Abbaye est celle de S. Barthelemy fondée l'an 1064. par Baudouin I. Evêque de Noyon. Elle est occupée par une douzaine de Chanoines Réguliers de l'Ordre de S. Augustin. L'Eglise quoique petite a été bâtie vers l'an 1710. Elle est assez jolie, aussi-bien que la Maison.

Les Cordeliers, qui vers l'an 1230. ne furent reçus d'abord que dans un des Fauxbourgs, ont à présent dans la Ville un fort beau Couvent, dans lequel se tint en 1723. le grand Chapitre de la Province de France. Les Peres Capucins s'établirent aussi d'abord dans un Fauxbourg en 1610. & y sont encore au nombre de douze à quatorze Religieux. Il y a de plus dans Noyon un Hôtel-Dieu ou Hôpital de S. Jean, fondé au XII. siècle; il y a vingt-quatre lits. Il est desservi par une nombreuse Communauté de Religieuses de l'Ordre de S. Augustin. Les Ursulines forment à présent une Communauté de soixante Religieuses. Les Sœurs de la Sainte Famille ont été établies depuis quarante ans pour la retraite des femmes, & pour l'instruction des jeunes filles; elles sont au nombre de huit ou dix Religieuses. Il y a encore deux ou trois filles établies depuis long-tems pour le même sujet, sous le nom de Beguinage. Le Collège est occupé par quatre Chanoines Réguliers de l'Ordre de S. Augustin. L'Hôpital Général des pauvres enfermez est desservi par un Curé, & par un Chapelain. Le Séminaire a été bâti en 1700. il est administré par quatre Prêtres de la Congrégation de la Mission. Il est dans la Ville.

La Ville de Noyon a quatre portes principales, avec quatre Fauxbourgs qui en prennent le nom. Ces Fauxbourgs sont Daniejourne, S. Eloy, S. Jacques, & Dué; outre une autre petite qui conduit au Fauxbourg de S. Blaise, dans lequel il y a une Chapelle de son nom, avec titre de Prieuré simple. Elle relève de l'Abbaye de S. Eloy.

Depuis l'an 1108. les habitans de Noyon jouissent du droit de Commune, établie par l'Evêque Balheric, & confirmée par Louis VI. dit le Gros, & par Louis VII. dit le Jeune. On dit par sobriquet, *les friands de Noyon*, ce qui est venu des excellentes pâtisseries qui s'y faisoient.

Les trois Races de nos Rois ont illustré cette Ville par quelques événemens particuliers. Chilperic II. de la premiere Race par sa sépulture en 721. Charlemagne de la seconde par son Couronnement en 768. & Hugues Capet de la troisième par

son Election à la Royauté en 987. Mais elle est encore plus connue par le malheur qu'elle a eu d'y voir naître le fameux Calvin, que par tous ses autres avantages. Les Voyageurs qui passent par Noyon ne manquent pas d'y venir voir la maison de cet Hérétique, ou du moins celle qui a été bâtie sur ses fondemens.

Noyon a essuyé en différens tems les plus grands malheurs. Les Normans la prirent & la sackerent dans le IX. siècle; ils emmenerent même prisonnier Ifmon qui en étoit pour lors Evêque. Elle a été brûlée six fois dans les XI. XII. & XV. siècles. Elle eut aussi beaucoup à souffrir du tems de la Ligue, qui s'en étoit emparée l'an 1593. Mais Henry IV. la reprit l'année suivante 1594.

La Ville de Noyon, bâtie sur une pente douce qui regarde le midi, est bien percée, & en bon air; elle est ornée d'un beau Palais Episcopal, d'un Cloître, de maisons Canoniales fort logeables, & d'un Hôtel de Ville fort régulier, bâti sur la grande place, au milieu de laquelle il y a une fontaine, dont les eaux, conduites d'une montagne voisine, y coulent continuellement par trois canaux pour l'usage du public, & le surplus est reçu dans un bassin de pierre dure, qui les conserve en cas d'incendie. Il y a encore plusieurs Marchés & Fontaines, & deux Jardins publics, celui des Chevaliers de Barc, & celui des Chevaliers de l'Archevêque. Les Chevaliers de ces Jeux forment deux belles Compagnies des meilleurs Bourgeois de la Ville.

Le principal commerce de cette Ville consiste en bled & avoine qu'on transporte à Paris; celui des toiles de chaux & de lin, & des cuirs tannez y est aussi fort considérable.

A un quart de lieu de Noyon, sur le chemin de Paris, est la Chartreuse du Mont-Renaud dont il est parlé en son lieu, aussi-bien que de l'Abbaye d'Ourscamp qui est à demi-lieu de Noyon. Voyez Mont-Renaud & Ourscamp.

*Sur le Mémoire donné par M. l'Abbé d'Orville, Chapelain de l'Eglise Cathédrale de Noyon.*

NOYON-le-Sec, dans la Normandie, Diocèse, Parlement & Intendance de Rouën, Election de Gisors, a 533 habitans.

NOYON-sur-Andele, Bourg, dans le Vexin, qu'on appelle présedement Charleval. Voyez Charleval.

NOYONNOIS, Pays de la Picardie, compris dans le Gouvernement de l'Isle de France; ses Villes principales sont Noyon & Chauny; l'Oise le traverse.

NOYSNE ou S. Georges de Noyne, dans le Poitou, Diocèse de Poitiers, Parlement de Paris, Intendance de Poitiers, Election de S. Maixant, a 192 habitans.

NOYSON, dans le Nivernois, situé au pied d'une montagne, au haut de laquelle il y a un Château nommé Mont-Noison. C'est ce lieu qui a donné le nom aux Vallées qui sont une des contrées du Nivernois.

## NOZ

NOZAY, dans la Champagne, Diocèse de Troyes, Parlement de Paris, Intendance de Châlons, Election de Troyes, a 100 habitans.

NOZAY, dans la Bretagne, Diocèse de Nantes, Parlement de Rennes, Intendance & Recette de Nantes, a 414 habitans.

NOZAY-la-Ville-du-Bois, dans l'Isle de France, Diocèse, Parlement, Intendance & Election de Paris, a 431 habitans.

NOZE  
cité de S.  
de Riom,  
NOZE  
Archiprêtre  
NOZE  
re, Diocèse  
con, a 816  
d'Ain. Il y  
Jean de Ch.  
Seigneur d  
d'un Doyen  
des Seigneu  
NOZIE  
Parlement  
d'Agen, a.  
NOZIE  
d'Uzés, Par  
Montpellier  
NOZIE  
au bord de  
partie du M  
NOZIL  
Paroisse don  
lien de Tour

NUAIL  
dans le pays  
Parlement de  
476 habitans.  
NUAILL  
Diocèse de Sai  
d'ance de la K  
ly, a 519 ha  
NUALL  
Nevers, Parle  
tion de Vezell

NUCOU  
Parlement &  
Chamont, a  
Seigneur.

NUEIL, c  
Parlement de  
tion de Thou  
NUEIL, c  
Parlement de P  
de Richelieu  
NUEIL, c  
Parlement de  
tion de Chinon  
dont la Cure e  
Côme.

NEUIL-fr  
cité de Tours,  
Tours, Electio  
lieu n'est qu'un  
NUESLE  
Lion, Parleme  
de Lion, a 164

NUILLE,  
du Mans, Parl

**NOZEIROLLES**, dans l'Auvergne, Diocèse de S. Flour, Parlement de Paris, Intendance de Riom, Election de Brioude, a 415 habitans.

**NOZENNES**, dans le Diocèse de Bourges, Archevêché d'Argenton.

**NOZERET**, Ville, dans la Franche-Comté, Diocèse, Parlement & Intendance de Besançon, a 816 habitans. Elle est située sur la rivière d'Ain. Il y a une Collégiale fondée en 1411. par Jean de Châlon, Sire d'Arly, Prince d'Orange & Seigneur de Nozeret. Le Chapitre est composé d'un Doyen, & de six Chanoines, à la Collation des Seigneurs de Nozeret.

**NOZIERES**, dans l'Agénois, Diocèse, Parlement & Intendance de Bordeaux, Election d'Agen, a. 310 habitans.

**NOZIERES**, dans le bas Languedoc, Diocèse d'Uzès, Parlement de Toulouse, Intendance de Montpellier, Recette d'Uzès, a 257 habitans.

**NOZIEUX**, Château, dans le Blésois, situé au bord de la Loire, au bord du Ménard. Il fait partie du Marquisat de Ménard.

**NOZILLE**, dans la Touraine. C'est une Paroisse dont la Cure est à la Collation de S. Julien de Tours.

## NUA

**NUAILLE** ou S. Martin de Nuaille, Bourg, dans le pays d'Aunis, Diocèse de la Rochelle, Parlement de Paris, Election de la Rochelle, a 476 habitans.

**NUAILLE & Hom**, dans la Saintonge, Diocèse de Saintes, Parlement de Bordeaux, Intendance de la Rochelle, Election de S. Jean d'Angely, a 519 habitans.

**NUALLE**, dans le Nivernois, Diocèse de Nevers, Parlement & Intendance de Paris, Election de Vezelay, a 266 habitans.

## NUC

**NUCOURT**, dans la Normandie, Diocèse, Parlement & Intendance de Rothen, Election de Chaumont, a 194 habitans. M. d'Igny en est Seigneur.

## NUE

**NUEIL**, dans le Poitou, Diocèse de Poitiers, Parlement de Paris, Intendance de Poitiers, Election de Thouars, a 1140 habitans.

**NUEIL**, dans la Touraine, Diocèse de Tours, Parlement de Paris, Intendance de Tours, Election de Richelieu, a 346 habitans.

**NUEIL**, dans la Touraine, Diocèse de Tours, Parlement de Paris, Intendance de Tours, Election de Chinon, a 361 habitans. C'est une Paroisse dont la Cure est à la Collation du Prieuré de S. Côme.

**NEUIL-sur-Dive**, dans la Touraine, Diocèse de Tours, Parlement de Paris, Intendance de Tours, Election de Loudun, a 384 habitans. Ce lieu n'est qu'un gros Hameau.

**NUESLES**, dans le Lionnois, Diocèse de Lion, Parlement de Paris, Intendance & Election de Lion, a 164 habitans.

## NUI

**NUILLE**, Bourg, dans le Maine, Diocèse du Mans, Parlement de Paris, Intendance de

Tours, Election de Laval, a 1172 habitans. Ce lieu est une Châtellenie, avec haute, moyenne, & basse Justice.

**NUILLE & Vendin**, Bourg, dans le Maine, Diocèse du Mans, Parlement de Paris, Intendance de Tours, Election du Mans, a 993 habitans.

**NUILLE-le-Salais**, dans le Maine, Diocèse du Mans, Parlement de Paris, Intendance de Tours, Election du Mans, a 279 habitans.

**NUILLE-sur-Ouette**, Bourg, dans le Maine, Diocèse du Mans, Parlement de Paris, Intendance de Tours, Election du Mans, a 406 habitans.

**NUILLY**, dans la Touraine, vers la Haye. **NUILLY-le-Tiere**, dans la Touraine, vers Châteaugnault; sa Cure est à la Collation de l'Abbé de S. Georges-du-Bols.

**NUIS**, dans la Bourgogne, Diocèse d'Autun, Parlement & Intendance de Dijon, Bailliage de Noyers, Recette d'Avalon, a 357 habitans.

**NUISEMENT**, dans la Champagne, Diocèse de Châlons, Parlement de Paris, Intendance & Election de Châlons, a 184 habitans.

**NUISEMENT**, dans la Normandie, Diocèse d'Evreux, Parlement de Rothen, Intendance d'Alençon, Election de Conches, a 83 habitans. Nuisement est situé près de Dreux: l'Armée des Catholiques, avant la bataille de Dreux en 1561. y campa.

**NUISEMENT**, dans la Champagne, Diocèse de Châlons, Parlement de Paris, Intendance de Châlons, Election de Vitry-le-François, a 166 habitans.

**NUISY**, dans la Brie, Diocèse de Troyes, Parlement de Paris, Intendance de Châlons, Election de Séanne, a 46 habitans.

**NUITS-sous-Raviere**, dans la Bourgogne, Diocèse de Langres, Parlement & Intendance de Dijon, Bailliage de Semur, Grenier à sel de Noyers, Recette d'Avalon, a 414 habitans. Cette Paroisse est située à l'extrémité d'une montagne. La rivière d'Armançon passe auprès & baigne les murailles des premières maisons. Il y a environ cent ouvrées de vignes. La Cure est en Champagne.

**NUITS**, Ville, dans la Bourgogne, Diocèse d'Autun, Parlement & Intendance de Dijon, Siège d'un Bailliage, d'un Grenier à sel, & d'un Bureau de Recette, a 1880 habitans. Il y a une Mairie, un Bailliage subalterne de celui de Dijon, & une Prevôté Royale, qui connoit en première instance de toutes les causes entre les habitans, excepté que quand il y a Contrat, les Causes vont au Lieutenant Civil du Bailliage de Dijon: C'est aussi un Gouvernement de Place du Gouvernement militaire de la Province de Bourgogne. Cette Ville est située dans une plaine, au pied d'une montagne. Il y passe un petit ruisseau nommé Murain, qui tarit le quart de l'année. Il y a un pont. Nuits est un Vignoble excellent. C'est le grand chemin de Dijon à Lion. Le voisinage de la rivière de la Saone lui favorise le commerce des bleds, foin, & charbon pour Lion. Quant à des vins, ce sont les Marchands de Paris qui les enlèvent.

## NUL

**NULCIFROTTE** ou Nul ne s'y frotte & Clair-Fontaine, dans la Picardie, Diocèse de Laon, Parlement de Paris, Intendance de Soissons, Election de Guise, a 586 habitans.



**NULIZE**, dans le Forez, Diocèse de Lion, Parlement de Paris, Intendance de Lion, Election de Roanne, a 630 habitans.

**NULIZE**, dans le Baujollois, Diocèse de Lion, Parlement de Paris, Intendance de Lion, Election de Ville-Franche, a 104 habitans.

**NULLEMONT**, dans la Normandie, Diocèse, Parlement & Intendance de Rouen, Election d'Eu, a 234 habitans. C'est à M. le Duc du Maine.

**NULLIAC**, dans la Bretagne, Diocèse de Quimper, Parlement de Rennes, Intendance de Nantes, Recette de Quimper, a 156 habitans.

**NULLY**, dans le Perche, Diocèse de Sées, Parlement de Paris, Intendance d'Alençon, Election de Mortagne, a 601 habitans. C'est auprès de cette Paroisse que l'Eure prend sa source.

**NULLY**, dans la Normandie, Diocèse de Sées, Parlement de Rouen, Intendance & Election d'Alençon, a 360 habitans.

**NULLY**, dans la Picardie, Diocèse de Beauvais, Parlement de Paris, Intendance de Soissons, Election de Clermont, a 191 habitans.

**NULLY**, dans la Normandie, Diocèse du Mans, Parlement de Rouen, Intendance d'Alençon, Election de Domfront, a 27 habitans.

**NULLY-en-Telle**, dans la Picardie, Diocèse de Senlis, Parlement & Intendance de Paris, Election de Senlis, a 600 habitans.

## N U N

**NUNCO**, dans l'Artois, Diocèse d'Arras, Parlement de Paris, Intendance d'Amiens, Bailliage & Recette de S. Pol, a 122 habitans.

**NUNDRECY**, Bourg, de la Baronie de Graçay, dans le Berry, Diocèse de Bourges, Parlement de Paris, Intendance & Election de Bourges, a 180 habitans. Il y a un Chapitre fondé dans ce Bourg au commencement du XI. siècle.

**NUNG**, dans le Bleisois, Diocèse de Blois, Parlement de Paris, Intendance d'Orleans, Election de Romorantin, a 739 habitans.

## N U R

**NURET-le-Feron**, dans le Berry, Diocèse de Bourges, Parlement de Paris, Intendance de Bourges, Election de Blanc, a 391 habitans.

**NURGNY**, dans la Flandre Vallonne, Diocèse de Cambrai, Parlement de Douay, Intendance de Lille, Subdelegation de Cambrai, a 127 habitans.

**NURLU**, dans la Picardie, Diocèse de Noyon, Parlement de Paris, Intendance d'Amiens, Election de Peronne, a 469 habitans.

## N U S

**NUSSET**, dans le Rotiergue, Diocèse de Rodez, Parlement de Toulouse, Intendance de Montauban, Election de Villefranche, a 158 habitans.

## N U V

**NUVE**, dans le Limosin, Diocèse de Tulle, Parlement de Bordeaux, Intendance de Limoges, Election de Tulle, a 410 habitans. Cette Paroisse est à quatre lieus de la Ville de Tulle. M. l'Abbé Baluze assure qu'il y a des ruines d'une Ville très-ancienne, dont on voit encore des marques d'un amphithéâtre. Les gens du pays les appellent les Arènes de Thintiniac.

## N U Z

**NUZEJOULS**, dans le Quercy, Diocèse de Cahors, Parlement de Toulouse, Intendance de Moirauban, Election de Cahors, a 516 habitans.

## N Y O

**NYON**, dans la Bourgogne, Diocèse d'Autun, Parlement & Intendance de Dijon, Bailliage de Montcenis, Grenier à sel d'Autun & de Montcenis, Recette d'Autun, a 414 habitans. La Communauté de Nyon est des Paroisses de Denevy & de S. Germain du Plein alternativement. Ce lieu est situé en pays plein, terres maigres & sablonneuses. Il y a des vignes.

**NYER**, Château, dans le Comté de Rouffillon, Diocèse de Perpignan, Conseil Souverain de Rouffillon, Viguerie de Caspir, a 104 habitans.

**NYORT** ou Niort, Ville, dans le Poitou, Diocèse de la Rochelle, Parlement de Paris, Intendance de Poitiers, Chef-lieu d'une Election, a 853 habitans. C'est un Gouvernement de Place.

Cette Ville est encore Siège d'une Sénéchaussée, d'un Bailliage, d'une Mairrie particulière d'Eaux & Forêts, & d'une Maréchaussée. Il y a une Jurisdiction de Juges-Consuls. Cette Ville est grande & située dans une belle plaine, sur la Seure Niortoise, à quatorze lieus de la Rochelle. Il y a deux Paroisses, des Prêtres de l'Oratoire, des Cordeliers, des Capucins, des Freres de la Charité, des Carmelites, des Bénédictines, des Ursulines, des Cordelieres, & les Hospitalieres y ont aussi leur Couvent. Il y a un Hôpital Général. L'étendue de cette Ville est considerable, ses murailles assez bonnes, & son peuple laborieux & adroit. Il y a un Château dont le Gouverneur est aussi de la Ville. Il a sous lui un Lieutenant de Roy. Quoique cette Ville ne soit pas ancienne, elle étoit considerable sous le Règne de Louis VIII. Ses vins sont estimés. Il y a des Manufactures de chamois dont on fait un grand commerce, & de plusieurs étoffes de laines. Le commerce de l'Election de Niort consiste en bestiaux, chevaux & mulets.

**NYORT**, Bourg, dans le Maine, Diocèse du Mans, Parlement de Paris, Intendance de Tours, Election du Mans, a 1121 habitans.



gneur d'O  
1099. Fran  
premier Ge  
ry III. G  
France.

OBASI  
cèse de Lim  
dance de Li  
bitans. Il y a  
C'étoit autre  
sunt des Rel  
de Tulle & de  
Coweze, de  
bron. Elle a  
condition ho  
Erienne & p  
Cerc, puis l  
il se vécit d  
il se vécit d  
ture que celle  
se baignoit l  
poit la glace  
nommé Pier  
cherdit en t  
hommes pou  
bois d'Obafin  
dloigné seuler  
les, environn  
& non loin d  
s'y arrérerent  
traite. Ils y  
dans le com  
Siège Episcop  
parier de ces  
pieuses inclin  
Peres d'une g  
qui s'y établit  
& l'autre sexe  
trême, & le si  
que le vèteme  
le dévail dans  
a mis au jour  
landus, die Ad  
tems incertain  
rut des Chan  
nes; enfin par  
l'Auvergne,  
embrassa la R  
du Monastère  
avoient besoin  
le jour du Dim  
l'Ordre & se f  
que de Limoge

Tulles,  
Limoges,  
Paroisse  
de l'Abbé  
de la Ville  
très-  
grande  
d'un  
des Arc-

Diocèse  
d'Intendance  
de 116 habi-

Diocèse d'An-  
non, Bail-  
leurun & de  
habitans.  
Paroisses de  
alternative-  
terres mai-

Diocèse de Rouf-  
souverain de  
de 104 habitans.  
de la Poitou,  
de Paris,  
de l'Élection,  
de l'Élection de Pla-  
d'une Séné-  
particulière  
nausée. Il y  
de cette Ville  
aine, sur la  
de la Rochelle.  
de la Charité,  
de l'Ursulines,  
y ont aussi  
éral. L'éten-  
des murailles  
& se devoit. Il  
est aussi de  
Roy. Quoi-  
elle étoit  
VIII. Ses  
ures de cha-  
, & de plu-  
de l'Élection  
aux & mu-

Diocèse  
de Tours,

O.

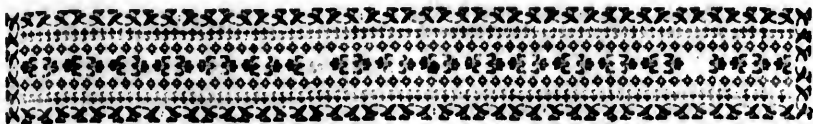

## O



, Ou S. Martin d'O, Bourg & Marquisat, dans la Normandie, Diocèse de Séez, Parlement de Roüen, Intendance d'Alençon, Élection d'Argentan, a 940 habitans. Ce Marquisat appartient à la Maison de Montaigu-d'O. Un Seigneur d'O fut à la conquête de la Terre sainte l'an 1099. François d'O l'un de ses successeurs, étoit premier Gentilhomme de la Chambre du Roy Henry III. Gouverneur de Paris, & de la Cité de France.

## O B A

**O B A S I N E**, *Obasina*, dans le Limosin, Diocèse de Limoges, Parlement de Bordeaux, Intendance de Limoges, Élection de Brives, a 218 habitans. Il y a une Abbaye de l'Ordre de Cîteaux. C'étoit autrefois des Religieuses & à présent ce sont des Religieux. Cette Abbaye est à trois lieues de Tulles & à deux lieues de Brives, au bord de la Couze, dans le Viconté de Comborn ou Combiron. Elle a été fondée par Estienne, lequel étoit de condition honnête dans le Limosin, eut pour pere Etienne & pour mere Gauberte; il fut d'abord Clerc, puis fait Prêtre. Au lieu d'habit commode il se vêtit d'un cilice, & ne vouloit d'autre nourriture que celle du pain qu'il trempoit de ses larmes. Il se baignoit souvent dans l'eau gelée, dont il rompoit la glace; il s'alliait un autre saint personnage nommé Pierre, lequel étoit aussi Prêtre, & cherchoient ensemble un lieu écarté du commerce des hommes pour s'y retirer. Ils arrivèrent enfin au bois d'Obasine, & trouverent un endroit à leur gré, éloigné seulement de deux lieues de la Ville de Tulles, environné de toutes parts de rochers escarpés & non loin de la riviere nommée la Couze; ils s'y arrêterent & le choisirent pour en faire leur retraite. Ils y eurent beaucoup à souffrir de la faim dans le commencement. Ensuite venoit alors le Siège Episcopal de Limoges, & ce Prélat ayant oui parler de ces deux saints Personnages, seconda leurs pieuses inclinations, & les fit bien-tôt devenir les Peres d'une grande Communauté. Le Monastère qui s'y établit fut dans le commencement pour l'un & l'autre sexe, pour lesquels l'austerité étoit extrême, & le silence également rigoureux, aussi-bien que le vêtement & la nourriture. On en peut voir le détail dans la Vie de S. Estienne, que M. Baluze a mis au jour; *Tom. IV. Miscellanea*. & dans le *Bollandus, die Martii 8*. Estienne étant demeuré long-tems incertain sur le choix qu'il feroit ou de l'Institut des Chanoines Réguliers ou de celui des Moines; enfin par le conseil d'Almeric Evêque dans l'Auvergne, il se détermina au dernier, dont il embrassa la Règle avec tous ses Disciples, & reçut du Monastère de Dalon tous les meubles, dont ils avoient besoin pour s'établir; ensuite l'an 1141. le jour du Dimanche des Rameaux, il reçut l'habit de l'Ordre & se fit Moine en présence de Geraud Evêque de Limoges, & dès le même moment fut aussi élu

Tome II.

## O B A

& beni Abbé. Quelques années après le Pape Eugene III. étant venu en France la seconde année de son Pontificat, & ayant fait quelque séjour à Cîteaux, Estienne vint y voir sa Sainteté, la priant de le recevoir lui & les liens dans l'Ordre de Cîteaux. Le plus grand obstacle à cette rétion étoit qu'il auroit à conduire les hommes, aussi-bien que les femmes, ce qui étoit contraire à l'Institut de Cîteaux; mais il y eut esperance d'abolir peu à peu tout ce qui se trouveroit contraire à l'Ordre. Après cela Estienne fonda encore deux autres Monastères, l'un au Diocèse de Cahors, qui est celui de la Garde-Dieu (*Garda Dei*) l'autre au Diocèse de Saintes, dit la Frenada ou la Frenaye, (*Frenada*) auquel il donna pour Abbé Robert qui fut ensuite le troisième Abbé d'Occine. On compte quarante-trois Abbez de ce Monastère jusqu'en 1713.

## O B E

**O B E N H E I M**, dans la basse Alsace, Diocèse de Strasbourg, Conseil Souverain & Intendance d'Alsace, Terres de la Noblesse, a 140 habitans. Il y a une Collegiale dédiée à S. Leonard; c'étoit autrefois une Abbaye de l'Ordre de S. Benoît, qui a été sécularisée. Son Chapitre est composé de sept Chanoines, qui sont à la collation du grand Prevôt de la Cathédrale de Strasbourg & d'un Doyen élu par le Chapitre; les Canoniques sont de huit cens livres, & le Doyenné est de neuf cens livres.

**O B E R B E T T S C H D O R F F**, dans la basse Alsace, Diocèse de Strasbourg, Conseil Souverain & Intendance d'Alsace, Bailliage d'Harten, a 181 habitans.

**O B E R B O U R B A C H**, dans la haute Alsace, Diocèse de Basle, Conseil Souverain & Intendance d'Alsace, Bailliage de Betsfort, a 91 habitans.

**O B E R B R O N N E**, dans la basse Alsace, Diocèse de Spire, Conseil Souverain & Intendance d'Alsace, Siège d'un Bailliage, a 361 habitans.

**O B E R E H E N H E I M** ou **O H E N H E I M**, petite Ville, autrefois Imperiale, de la Prefecture d'Haguenaun, dans la basse Alsace, Diocèse de Strasbourg, Conseil Souverain & Intendance d'Alsace, a 2550 habitans. Cette petite Ville est située sur la riviere d'Erger, à cinq lieues de Strasbourg; elle fut cédée à la France par la paix de Munster en 1648.

**O B E R E N T Z H E I M**, dans la haute Alsace, Diocèse de Basle, Conseil Souverain & Intendance d'Alsace, Bailliage d'Enschheim, a 149 habitans.

**O B E R H A G E N T H A L L**, dans la haute Alsace, Diocèse de Basle, Conseil Souverain & Intendance d'Alsace, Bailliage de Ferrette, a 86 habitans.

**O B E R H A S L A C H**, dans la basse Alsace, Diocèse de Strasbourg, Conseil Souverain & Intendance d'Alsace, Bailliage de Multzig, a 112 habitans.

S 5

**OBERHASHERGEN**, dans la basse Alsace, Diocèse de Strasbourg, Conseil Souverain & Intendance d'Alsace, Terres de la Noblesse, a 154 habitans.

**OBERHERCKEIM**, dans la haute Alsace, Diocèse de Basle, Conseil Souverain & Intendance d'Alsace, Bailliage d'Ensisheim, a 230 habitans.

**OBERHOFFEN**, dans la basse Alsace, Diocèse de Strasbourg, Conseil Souverain & Intendance d'Alsace, Prévôté d'Offendorf, a 131 habitans.

**OBERKUTZENHAUSEN**, dans la basse Alsace, Diocèse de Spire, Conseil Souverain & Intendance d'Alsace, Prévôté de Kutzenhausen, a 104 habitans.

**OBERLAUTERBACH**, dans la basse Alsace, Diocèse de Spire, Conseil Souverain & Intendance d'Alsace, Baronie de Flakenstein, a 293 habitans.

**OBERMAGSTART**, dans la haute Alsace, Diocèse de Basle, Conseil Souverain & Intendance d'Alsace, Bailliage de Landser, a 131 habitans.

**OBERMICHELBACH**, dans la haute Alsace, Diocèse de Basle, Conseil Souverain & Intendance d'Alsace, Bailliage de Landser, a 163 habitans.

**OBERMONDAT**, dans la haute Alsace, Diocèse de Basle, Conseil Souverain & Intendance d'Alsace. C'est un canton ou territoire, dont le nom signifie Préfecture d'en haut, à cause de sa situation dans la haute Alsace. Il appartient à l'Evêque & à l'Eglise de Strasbourg, auxquels il a été donné par le Roy Dagobert. Il comprend plusieurs Villes & Villages; le lieu le plus considérable est la Ville de Ruffach.

**OBERMORSCHVEILLER**, dans la haute Alsace, Diocèse de Basle, Conseil Souverain & Intendance d'Alsace, Bailliage d'Ahkirch, a 136 habitans.

**OBERMOTHEREN**, dans la basse Alsace, Diocèse de Strasbourg, Conseil Souverain & Intendance d'Alsace, Bailliage de Pfaffenhausen, a 213 habitans.

**OBERMURSBACH**, dans la haute Alsace, Diocèse de Basle, Conseil Souverain & Intendance d'Alsace, Bailliage de Ferrette, a 131 habitans.

**OBERNHEIM**, Ville, autrefois Imperiale, située dans un vignoble aux pieds des montagnes, au Diocèse & à cinq lieux de Strasbourg. Les habitans y sont au nombre de trois mille, en six cens familles, toutes Catholiques & fort aisés. Le Margillrat a douze à treize mille livres de revenu. Il y avoit autrefois une Abbaye qui est à présent Chapitre, composé de quinze Chanoines, dont cinq sont résidens, & jouissent chacun de sept cens livres. La collation d'une de ces Prébendes appartient à une famille roturiere du lieu de Rischfeld; les autres sont à la disposition du grand Prévôt de Strasbourg.

**OBEROTTENROTT**, dans la basse Alsace, Diocèse de Strasbourg, Conseil Souverain & Intendance d'Alsace, Bailliage de Mutzig, a 163 habitans.

**OBERRANPACH**, dans la haute Alsace, Diocèse de Basle, Conseil Souverain & Intendance d'Alsace, Bailliage de Landser, a 131 habitans.

**OBERSTEINBRIENN**, dans la haute Alsace, Diocèse de Basle, Conseil Souverain & Intendance d'Alsace, Bailliage de Landser, a 272 habitans.

## O B J

**OBJAC**, dans le Limosin, Diocèse de Limoges, Parlement de Bordeaux, Intendance de Limoges, Election de Brives, a 696 habitans.

**OBIES-BAVISEAU**, dans le Hainaut, Diocèse de Cambrai, Parlement de Douay, Intendance de Maubenge, Prévôté de Bavay, a 370 habitans. C'est un Village appartenant à M. de la Tor, à présent M. de Burron, Lieutenant Colonel au Regiment de Mailly, ci-devant Hainghien. Les habitans sont d'un caractère mal-aisé & farouche, comme gens de bois & de forêts, étant fort voisins de celle de Mormal où ils travaillent. Ils ont un Bailiff, Prévôt, Greffier, Maire & Echevins. C'est un Secours de la Cure de Mecquegnies. Ils suivent la Coutume de Hainaut; le Village est de soixante quinze feux, quatre-vingt-quinze hommes faits, filles, femmes & enfans deux cens trente, & contient en Manoirs, prez, terres labourables huit cens treize mencaudées & demi, à raison de quatre-vingt-seize verges la mencaudée, & dix-huit pieds & demi la verge.

**OBIN**, dans l'Artois, Diocèse d'Arras, Parlement de Paris, Intendance d'Amiens, Gouvernance, Bailliage & Recette d'Hesdin, a 136 habitans.

## O B L

**OBLINGHEM**, dans l'Artois, Diocèse d'Arras, Parlement de Paris, Intendance d'Amiens, Gouvernance d'Arras, Bailliage & Recette de Bethune, a 59 habitans.

## O B R

**OBRECHIES**, dans la Flandre, Diocèse de Cambrai, Parlement de Douay, Intendance & Gouvernement de Maubeuge, Recette de Landrecy, a 133 habitans.

**OBRECK**, dans le pays Messin, Diocèse, Parlement, Intendance & Recette de Metz, a 50 habitans.

**OBRIK**, dans le pays Messin, Diocèse, Parlement, Intendance & Recette de Metz, a 64 habitans.

## O B S

**OBSONVILLE**, dans le Gàtinois, Diocèse de Sens, Parlement & Intendance de Paris, Election de Nemours, a 136 habitans.

## O B T

**OBTERRE**, dans le Berry, Diocèse de Bourges, Parlement de Paris, Intendance de Bourges, Election de Châteauroux, a 397 habitans.

## O C C

**OCCAGNES**, dans la Normandie, Diocèse de Sées, Parlement de Rouen, Intendance d'Alençon, Election d'Argentan, a 316 habitans.

**OCCEY**, dans la Champagne, Diocèse de Langres, Parlement de Paris, Intendance de Châlons, Election de Langres, a 226 habitans.

**OCOCHE**, dans la Picardie, Diocèse d'Amiens, Parlement de Paris, Intendance d'Amiens, Election de Doullens, a 148 habitans.

O  
Meau  
tion

O C  
Châlons,  
lons,  
tans. C

OC  
Lion,  
ge & F

OC  
gante,  
Intenda

261 habi

les O  
Diocèse

dance de  
a 285 hal

OCL  
bes, Parle  
Recette d

OCQ  
mandie,  
Rouen, El

Bouilly en  
OCQ  
se de Cou

Prieuré de  
réformé. C

our une C  
a aussi dan  
quelques pa

OCTE  
Diocèse, Pa

tion de Mo  
belle de Mo

OCTE  
die, Diocè

Intendance  
habitans. M

OCTE  
mandie, D

Rouen, Int

gues, a 332

Piètre y est  
ce pays à la

roir. Elle bo

OCYRE  
Parlement de

tion des Lan  
OCYRE  
Diocèse d'Ac  
d'Auch, Elec

ODARS

**OCCHOIRE**, dans la Brie ; Diocèse de Meaux, Parlement & Intendance de Paris, Election de Meaux, a 255 habitans.

## O C H

**OCHES**, dans la Champagne, Diocèse de Châlons, Parlement de Paris, Intendance de Châlons, Election de Sainte-Mancheould, a 230 habitans. Ce lieu est situé près les terres de Sedan.

**OCHIAZ**, dans la Bourgogne, Diocèse de Lion, Parlement & Intendance de Dijon, Bailliage & Recette de Bugey, a 299 habitans.

**OCHLEZECLÉ**, dans la Flandre Flamingante, Diocèse d'Ypres, Parlement de Douay, Intendance de Lille, Subdelegation de Cassel, a 261 habitans.

## O C L

**OCLANES & Horgerieux**, dans la Brie, Diocèse de Soissons, Parlement de Paris, Intendance de Soissons, Election de Château-Thierry, a 285 habitans.

**OCCLOS**, dans la Gascogne, Diocèse de Tarbes, Parlement de Toulouse, Intendance d'Auch, Recette du Comté de Bigorre, a 200 habitans.

## O C Q

**OCQUEVILLE**, *Offovilla*, dans la Normandie, Diocèse, Parlement & Intendance de Rouen, Election de Caudebec, a 677 habitans. M. Boullay en est Seigneur.

**OCQUIGNY**, dans la Normandie, Diocèse de Coutances. Le Curé est Religieux & Prieur du Prieuré de la Bloufiere, Ordre de S. Augustin non réformé. Ce Benefice est très bon. Il y a dans sa cour une Chapelle où est attaché son Prieuré. Il y a aussi dans sa basse-cour un petit Hôpital pour quelques pauvres malades ou vieillards.

## O C T

**OCTEVILLE**, Bourg, dans la Normandie, Diocèse, Parlement & Intendance de Rouen, Election de Montvilliers, a 1390 habitans. C'est l'Abbesse de Montvilliers qui en est Dame.

**OCTEVILLE-la-Duenel**, dans la Normandie, Diocèse de Coutances, Parlement de Rouen, Intendance de Caën, Election de Valognes, a 636 habitans. M. de Teville en est Seigneur.

**OCTEVILLE sur Cherbourg**, dans la Normandie, Diocèse de Coutances, Parlement de Rouen, Intendance de Caën, Election de Valognes, a 533 habitans. Barthelemy Piquetel, simple Prêtre y est enterré. Il y a grande devotion dans ce pays à la Chapelle de S. Sauveur où il demeurait. Elle borde la forêt.

## O C Y

**OCYRE**, dans la Gascogne, Diocèse d'Acqs, Parlement de Bordeaux, Intendance d'Auch, Election de Lannes, a 199 habitans.

**OCYREGAVE**, Bourg, dans la Gascogne, Diocèse d'Acqs, Parlement de Bordeaux, Intendance d'Auch, Election des Lannes, a 410 habitans.

## O D A

**ODARS**, dans le haut Languedoc, Diocèse,

Parlement, Intendance & Recette de Toulouse, a 236 habitans.

## O D E

**ODELLO**, dans le Roussillon, Diocèse d'Urgel, Conseil, Intendance, Viguerie & Recette de Cerdagne, a 171 habitans.

**ODELLO**, dans le Roussillon, Diocèse de Perpignan, Conseil, Intendance, Viguerie & Recette de Conflant, a 45 habitans.

**ODER**, Riviere, dans la Bretagne, Diocèse de Quimper: elle passe à Pont-Bourchis, Quimper-Corentin, & se jette dans la mer à trois lieues au-dessous de cette dernière Ville, & à son midy.

## O D I

**ODIFFREY**, dans le Dauphiné, Diocèse de Valence, Parlement & Intendance de Grenoble, Election de Montclimart, a 314 habitans.

## O D O

**ODONAS**, dans le Beaujollois, Diocèse de Lion, Parlement de Paris, Intendance de Lion, Election de Villefranche, a 361 habitans.

## O D R

**ODRATZHEIM**, dans la basse Alsace, Diocèse de Strasbourg, Conseil Souverain, & Intendance d'Alsace, Terres de la Noblesse, a 190 habitans.

## O D T

**ODTINGUOREN**, dans la basse Navarre, Diocèse de Bayonne, Parlement de Pau, Intendance d'Auch, Vallée de Baigorry, a 189 habitans.

## O E'

**O E'**, dans le Gàrinois, Diocèse de Sensis, Parlement & Intendance de Paris, Election de Meun, a 294 habitans.

## O E U

**OEUF en Ternois**, dans l'Artois, Diocèse d'Arras, Parlement de Paris, Intendance d'Amiens, Gouvernance d'Arras, Bailliage & Recette de S. Pol, a 223 habitans.

**OEUILLY**, dans la Champagne, Diocèse de Reims, Parlement de Paris, Intendance de Châlons, Election d'Epervay, a 386 habitans.

**OEUVIS**, dans la Champagne, Diocèse de Châlons, Parlement de Paris, Intendance & Election de Châlons, a 249 habitans.

## O F F

**OFFENCOURT**, dans la Picardie, Diocèse d'Amiens, Parlement de Paris, Intendance & Election d'Amiens, a 100 habitans.

**OFFENDORFF**, dans la basse Alsace, Diocèse de Strasbourg, Conseil Souverain & Intendance d'Alsace, Siège d'une Prevôté, a 379 habitans.

**OFFENHEIM**, dans la basse Alsace, Diocèse de Strasbourg, Conseil Souverain & Intendan-

cc d'Alsace, Bailliage de Kockersberg, a 41 habitans.

**OFFEMONT**, dans la haute Alsace, Diocèse de Basse, Conseil Souverain & Intendance d'Alsace, Bailliage de Betfort, a 82 habitans.

**OFFEQUERQUE**, dans le Gouvernement de Calais, Diocèse de Boulogne, Parlement de Paris, Intendance d'Amiens, a 103 habitans.

**OFFIES**, dans la Flandre, Diocèse de Cambrai, Parlement de Douay, Intendance de Maubeuge, Gouvernement d'Avèynes, a 40 habitans.

**OFFIGUIES**, dans la Picardie, Diocèse d'Amiens, Parlement de Paris, Intendance & Election d'Amiens, a 312 habitans.

**OFFINARDENTHUR**, dans l'Artois, Diocèse d'Arras, Parlement de Paris, Intendance d'Amiens, Gouvernance d'Arras, Bailliage & Recette d'Heldin, a 19 habitans.

**OFFLAGNÉ**, dans la Franche Comté, Diocèse, Parlement & Intendance de Besançon, Bailliage & Recette de Dôle, a 144 habitans.

**OFFOY**, dans la Picardie, Diocèse de Noyon, Parlement de Paris, Intendance d'Amiens, Election de S. Quentin, a 324 habitans.

**OFFRANVILLE**, Bourg, dans la Normandie, Diocèse, Parlement & Intendance de Rouen, Election d'Arques, a 1233 habitans. C'est à M. de Longueville.

**OFFREHIN**, dans le Boulonnois, en Picardie, Diocèse de Boulogne, Parlement de Paris, Intendance d'Amiens, a 805 habitans. L'Abbé de S. Bertin en est Patron. La Seigneurie appartient à M. de Larray & à Mademoiselle Rivier. La Cure vaut cinq cens livres.

**OFFROY**, dans la Picardie, Diocèse d'Amiens, Parlement de Paris, Intendance & Election d'Amiens, a 303 habitans.

**OFFWEILLER**, dans la basse Alsace, Diocèse de Strasbourg, Conseil Souverain & Intendance d'Alsace, Bailliage de Pfaffenhoffen, a 184 habitans.

## OGE

**OGEN**, dans le Bearn, Diocèse d'Oleron, Parlement de Pau, Intendance d'Auch, Sénéchaussée d'Oleron, a 194 habitans. Il y a des eaux minerales rafraichissantes.

**OGENNE**, dans le Bearn, Diocèse de Comenges, Parlement de Pau, Intendance d'Auch, Sénéchaussée de Sauveterre, a 100 habitans.

**OGER**, dans la Champagne, Diocèse de Châlons, Parlement de Paris, Intendance & Election de Châlons, a 390 habitans.

**OGEROLLES**, dans le Forez, Diocèse de Lion, Parlement de Paris, Intendance de Lion, Election de Montbrison, a 185 habitans.

**OGEVILLER**, *Ogevillare*, dans le pays Messin, Diocèse de Toul, Parlement & Intendance de Metz, Bailliage & Recette de Vic, a 263 habitans. C'est une Annexe de la Paroisse de Magneville; son Eglise est dédiée à S. George.

## OGI

**OGIE**, dans la Bourgogne, Diocèse de Châlons, Parlement & Intendance de Dijon, Bailliage & Recette de Châlons, a 115 habitans.

**OGIEZ**, dans la Bourgogne, Diocèse de Mâcon, Parlement & Intendance de Dijon, Bailliage, Grenier à sel & Recette de Châlons, à la réserve de sept Maisons qui font du Mâconnais, a 480

habitans. C'est une Paroisse située au pied d'une montagne; la riviere de Grosne n'en est pas loin. Il y a des vignes: Seugne dépend de ce lieu.

## OGN

**OGNOLLE**, dans la Picardie, Diocèse de Noyon, Parlement de Paris, Intendance d'Amiens, Election de Peronne, a 492 habitans.

**OGNON**, dans la Picardie, Diocèse de Senlis, Parlement & Intendance de Paris, Election de Senlis, a 111 habitans.

**OGNY**, dans la Bourgogne, Diocèse d'Autun, Parlement & Intendance de Dijon, Bailliage d'Arnay-le-Duc, a 64 habitans.

**OGNY**, dans la Bourgogne, Diocèse de Langres, Parlement, Intendance, Bailliage & Recette de Dijon, a 36 habitans.

## OGY

**OGY-Vaudreville**, dans le pays Messin, Diocèse, Parlement, Intendance & Recette de Metz, a 82 habitans.

## OHA

**OHAÏN**, dans la Flandre, Diocèse de Cambrai, Parlement de Douay, Intendance, Gouvernement & Recette de Maubeuge, a 298 habitans.

## OHI

**OHIS**, dans la Picardie, Diocèse de Lann, Parlement de Paris, Intendance de Soissons, Election de Laon, a 346 habitans.

## OHL

**OHLINGEN & Keffendorf**, dans la basse Alsace, Diocèse de Spire, Conseil Souverain & Intendance d'Alsace, Bailliage d'Hagenau, a 181 habitans.

## OIG

les trois **OIGNEY**, dans la Franche-Comté, Diocèse, Parlement, Intendance, Bailliage & Recette de Besançon, a 121 habitans.

**OIGNY**, dans la Bourgogne, Diocèse d'Autun, Parlement & Intendance de Dijon, Bailliage & Grenier à sel de Saulieu, Recette d'Arnay-le-Duc, a 112 habitans. Oigny dépend de la Paroisse de Sully, & la Métrairie de Polix dépend d'Oigny, qui est situé auprès de la montagne de Sully. Les Chanoines du Chapitre de S. Lazare d'Autun sont Collateurs de la Cure.

**OIGNY**, dans la Bourgogne, Diocèse de Langres, Parlement, Intendance, Bailliage, Grenier à sel & Recette de Dijon, a 198 habitans. Ce lieu est situé dans des marécages.

**OIGNY**, *Ungisium*, dans la Bourgogne, Diocèse d'Autun, Parlement & Intendance de Dijon, Bailliage & Recette de Châtillon, a 26 habitans. Il y a une Abbaye de Chanoines Réguliers de l'Ordre de S. Augustin, dédiée à Nôtre-Dame, située à cinq lieus de Châtillon sur-Seine. Elle a été fondée en 1106. par des Gentilshommes. Elle vaut par an à l'Abbé six cens livres.

**OIGNY**, dans l'Artois, Diocèse d'Arras, Parlement de Paris, Intendance d'Amiens, Gouver-

nance  
416 h  
O I  
Parlem  
tion de  
O I C  
Parleme  
tion de

O I N  
d'Amien  
miens,

O I R  
Reims,  
lons, El  
O I R  
dans le  
ment de  
a 1968 ha  
a une Ab  
située au  
Hildegard  
et à dix l

O I S  
re, qui p  
frontieres  
Chauny, à  
vient navig  
reçoit la Se  
vient se res  
flans-Sainte  
Paris. Elle  
la Fere, ou  
gue, Verb  
facilite le  
Picardie av  
est moins  
ranche, la  
mez.

O I S E L  
vingt-quatre  
se des Eaux  
O I S E N  
Vimeu en l  
de Paris,  
ans. Il est  
d'Abbeville  
quatre de la  
le du resfor  
Vimeu. La  
croisé de N  
est Collateur  
la Neuville-  
Cannelieron  
font en tout  
Commande  
rente. Il y  
Seigneurs H  
mandeur d'  
de Fontenill  
Seigneur de  
de Fontaine  
la Châtellen  
commerce; c

nance d'Arras, Bailliage & Recette de Lens, a 416 habitans.

OIGNY, dans la Beauce, Diocèse de Blois, Parlement de Paris, Intendance d'Orleans, Election de Châteaudun, a 275 habitans.

OIGNY, dans la Picardie, Diocèse de Soissons, Parlement de Paris, Intendance de Soissons, Election de Crépy, a 234 habitans.

## O I N

OINCOURT, dans la Picardie, Diocèse d'Amiens, Parlement de Paris, Intendance d'Amiens, Election d'Abbeville, a 136 habitans.

## O I R

OIREY, dans la Champagne, Diocèse de Reims, Parlement de Paris, Intendance de Châlons, Election d'Epernay, a 175 habitans.

OIRVAULT ou Airvaux, *Aurea vallis*, dans le Poitou, Diocèse de la Rochelle, Parlement de Paris, Intendance & Election de Poitiers, a 168 habitans. C'est le Siège d'un Bailliage. Il y a une Abbaye d'Hommes, Ordre de S. Augustin, située au bord du Thouc, & fondée l'an 973. par Hildegarde d'Aureval Vicomtesse de Thouars: elle est à dix lieues de Poitiers, & à trois de Thouars.

## O I S

OISE, *Oesia*, *Isara* ou *Esia*, Riviere, qui prend sa source dans les Ardennes, aux frontieres du Hainaut & du Thierarchie, près de Chauny, à huit lieues au-delà de Guise. Elle devient navigable à Chauny, traverse la Picardie & reçoit la Serre, à une demi-lieue de Compiègne, & vient se rendre dans la Seine, au-dessous de Conflans-sainte-Honorine, à six lieues au-dessous de Paris. Elle arrose les Villes de Guise, Ribemont, la Fere, où elle reçoit la Serre, Chauny, Compiègne, Verberie, Creil, Beaumont, Pontoise. Elle facilite le commerce des bleds & des foins de la Picardie avec Paris. Le poisson de cette riviere y est moins abondant qu'excellent; le brochet, la tanche, la carpe & l'anguille en sont très-estimés.

OISELMONT, Bois, de trois cens quatre-vingt-quatre arpens, dans la Champagne, Mairrie des Eaux & Forêts de Troyes.

OISEMONT, *Avimont*, Bourg, dans le Vimeu en Picardie, Diocèse d'Amiens, Parlement de Paris, Intendance d'Amiens, a 1080 habitans. Il est situé dans une plaine, à quatre lieues d'Abbeville, neuf d'Amiens, cinq de S. Vallery & quatre de la Ville d'Eu; il y a une Prevôté Royale du ressort d'Amiens & Coutume particuliere de Vimeu. La Cure vaut douze cens livres; le Curé est croisé de Malthe; le Commandeur d'Oisemont est Collateur. Oisemont a pour Annexe ou Ecart la Neuville-au-Bois, Forceville, Fontaine-le-Secq, Cannelles, Fresnes, Villeroi & autres lieux, qui sont en tout cent cinquante feux. Oisemont est une Commanderie qui vaut au moins dix mille livres de rente. Il y a dans ce Bourg un petit Hôpital; les Seigneurs Hauts-Justiciers sont le Roy & le Commandeur d'Oisemont. Cannelles est au Marquis de Fontenilles; Sire de Rainbours; Forceville est au Seigneur de ce nom; la Neuville-au-Bois au Comte de Fontaine-Villers, & au Marquis de Fontenille; la Châtellenie au Roy. Il se fait en ces lieux grand commerce de bleds & de grains; il y a Marché

deux fois la semaine; il y a beaucoup de Praticiens dans la Paroisse d'Oisemont, & dans les Hameaux, plusieurs familles nobles; sainte Godeberte l'une des Patronnes de la Ville de Noyon, est née à la Neuville-au-Bois, Eglise Succursale d'Oisemont.

OISERY, Bourg, dans la Picardie, Diocèse de Meaux, Parlement & Intendance de Paris, Election de Meaux, a 454 habitans.

OISLY, dans le Blefois, Diocèse de Blois, Parlement de Paris, Intendance d'Orleans, Election de Romorantin, a 234 habitans.

OISON, *Oisonum*, petit Bourg, dans le Berry, Diocèse de Bourges, Parlement de Paris, Intendance & Election de Bourges, Grenier à sel de Gien, a près de 400 habitans. La Cure vaut six à sept cens livres; elle dépend de l'Abbé de S. Sulpice de Bourges, Ordre de S. Benoît. Il y a à une lieue & demie & quart de lieue du clocher trenten-cinq Métairies & trente-cinq Mancouvrieres qui composent cette Paroisse. Ce sont terres plus propres aux avoines qu'aux bleds & autres grains: il y a beaucoup de bois taillis: il y a aussi un petit Prieuré dépendant des Bénédictins de Bourges. Oison dépend & fait partie du Duché d'Aubigny & appartient à Madame la Duchesse de Portsmouth. Il y a une Verrerie de verres communs. Les lettres s'adressent à Aubigny. A une lieue d'Oison au milieu des bois est un fort beau Château, qui a été construit pour les retours de chasse, par les Seigneurs d'Aubigny. Le Roy François I. y est venu plusieurs fois.

OISON, dans l'Orleanois, Diocèse d'Orleans, Parlement de Paris, Intendance & Election d'Orleans, a 150 habitans.

OISSEA U, Bourg, dans le Maine, Diocèse du Mans, Parlement de Paris, Intendance de Tours, Election de Mayenne, a 675 habitans.

OISSEL, dans la Normandie, Diocèse d'Evreux, Parlement & Intendance de Rouen, Election d'Evreux, a 81 habitans.

OISSEL, dans la Normandie, Diocèse, Parlement, Intendance & Election de Rouen, a 1150 habitans environ. M. Morin en est Seigneur.

OISSY, dans la Picardie, Diocèse d'Amiens, Parlement de Paris, Intendance & Election d'Amiens, a 135 habitans.

OISSY & Waurechain-lès-Denain, dans la Flandre Vallonne, Diocèse de Cambrai, Parlement de Douay, Intendance de Lille, Subdelegation de Bouchain, a 78 habitans. La Terre d'Oissy a donné autrefois le nom à une Maison, qui a jouté de la qualité de Châtelain de Cambrai.

## O I X

OIXANT ou l'Isle d'Oixant, *Uxantus*, dans la Bretagne, Diocèse de S. Pol de Leon, Parlement de Rennes, Intendance de Nantes, Recette de S. Pol de Leon, a 568 habitans. Cette Isle est située à l'opposite des côtes de la Bretagne; elle peut avoir près de trois lieues de tour: il y a plusieurs Hameaux avec un Château pour la défendre contre les Corsaires; il y a aux environs plusieurs petites Isles auxquelles elle donne son nom.

## O I Z

OIZAY, Cernay, Bourg, Château & Châtellenie, dans la Touraine, Diocèse de Tours, Parlement de Paris, Intendance de Tours, Election de Loches, a 851 habitans. C'est une Paroisse, dont la Cure est du Patronage de l'Archevêque de Loches.

**OIZAY**-outre-Creufe, dans la Touraine, Diocèse de Tours, Parlement de Paris, Intendance de Tours, Election de Loches, a 109 habitans.

**OIZILLY**, dans la Bourgogne, Diocèse de Langres, Parlement, Intendance, Bailliage & Recette de Dijon, a 426 habitans.

**OIZY**, dans le Nivernois, Diocèse d'Auxerre, Parlement de Paris, Intendance d'Orleans, Election de Clamecy, a 174 habitans.

**OIZY**, dans la Picardie, Diocèse de Laon, Parlement de Paris, Intendance de Soissons, Election de Guife, a 299 habitans.

## O L A

**OLAGUIER**-Buffés, dans le Forez, Diocèse de Lion, Parlement de Paris, Intendance de Lion, Election de S. Etienne, a 122 habitans.

**OLARGUES**, Ville, dans le haut Languedoc, Diocèse de S. Pons, Parlement & Intendance de Toulouse, Recette de S. Pons, a 711 habitans.

## O L B

**OLBY**, dans l'Auvergne, Diocèse de Riom, Parlement de Paris, Intendance & Election de Riom, a 591 habitans.

## O L E

**OLEAC** de Bas, dans la Gascogne, Diocèse de Tarbes, Parlement de Toulouse, Intendance d'Auch, Recette du Comté de Bigorre, a 48 habitans.

**OLEAC**-Deffus, dans la Gascogne, Diocèse de Tarbes, Parlement de Toulouse, Intendance d'Auch, Recette du Comté de Bigorre, a 14 habitans.

**OLEMPS**, dans le Rouergue, Diocèse de Rodez, Parlement de Toulouse, Intendance de Montauban, Election de Rodez, a 307 habitans.

**OLERON**, Ville, Evêché, dans le Bearn, Parlement de Pau, Intendance d'Auch, Siège de Sénéchauffée, a 1636 habitans. Cette Ville est si ancienne que l'on trouve la fufcription de fes Evêques dans les premiers Conciles de France & d'Espagne. Les Romains la connoiffoient fous le nom d'*Iluro* ou *Olorinsum Cipitar*. Les Itinéraires en font mention fous le nom d'*Iluro*, qui peu après a été changé en *Olero* ou *Oloro*. Elle a été faccagée par les Sarrazins en 732, & entièrement ruinée par les Normans peu de tems après, ainfi que prefque toutes les Villes de ces quartiers. Elle a depuis été rebâtie par Centulle quatrième Vicomte de Bearn, d'abord où est le Bourg faine Marie, & enfuite où elle est à préfent, entre les deux ruisseaux d'Oflau & d'Aspe qui forment au bout de la Ville, le Gave que l'on appelle Gave d'Oleron, à caufe de cette Ville. A quatre lieux de Pau, le Gave d'Oflau fepare la Ville d'Oleron du Bourg faine Marie, & en fait deux Communautés feparées pour la collecte des Finances. Oleron est la dernière Ville du Bearn. Elle a eu deux Vicomtes pendant quelque tems; fon Evêque qui est fuffragant d'Auch, se dit le premier Baron de Bearn. Le Diocèse peut avoir deux cens Paroiffes, outre le pays de Soule qui le comprend, qui est de foixante-quatre Paroiffes. Le Chapitre de Cathédrale est composé d'un Archidiaque & de

noines, qui ont huit cens livres, & de huit Prébendes qui en ont deux cens. Cette Cathédrale est dans le Bourg de faine Marie où réfide l'Evêque. L'Evêché ne vaut que dix mille livres. Les habitans d'Oleron s'occupent particulièrement au commerce, ils en faisoient un très-confidérable en Arragon; mais depuis l'an 1694. ce commerce a beaucoup diminué, leur Faëteur ayant été pillé & chassé de la Ville de Sarragoffe.

**OLERON**, *Uliarus* ou *Olaro*, Ifle, fituée à trois lieux de la Terre-firme de la Saintonge & du pays d'Aunis. Cette Ifle a environ cinq lieux de long fur deux de large. Elle a toujours été estimée très-abondante & d'une temperature fort douce. Les habitans de cette Ifle font regardez comme les meilleurs hommes de mer; aufi ce font eux qui ont autrefois dressé les anciennes Loix de la Marine, qu'on appelle encore les Loix d'Oleron. Ils ont toujours joui de très-beaux Privilèges, tant fous les Rois d'Angleterre, que fous les Rois de France. Ils avoient même autrefois un Gouverneur indépendant de tout autre d'aucune Province; il est présentement fubordonné à celui du pays d'Aunis. Cette Ifle relève de la Sénéchauffée de Saintonge & du Parlement de Bordeaux. Elle comprend plusieurs Villages diftribuez en fix Paroiffes. Il y a un Couvent de Recolets, & plusieurs Benefices fimples. Ces Infulaires avoient pris le parti des Rochelois; mais Louis XIII. les ayant fournis, a fait construire un Fort au Bourg de l'Ifle qui a un Gouverneur avec Etat-Major. Il y a dans ce Bourg deux Hôpitaux, & un Couvent de Sœurs Grifes pour inftruire les jeunes Filles de l'Ifle.

**OLÉTTE**, Bourg, dans le Rouffillon, Diocèse de Perpignan, Conseil & Intendance de Rouffillon, Viguerie de Confant, a 300 habitans.

## O L I

**OLIERGUES**, Baronie, dans la basse Auvergne, Diocèse de Clermont, Parlement de Paris, Intendance de Riom, Election de Clermont, a 586 habitans. Il y a une Manufacture de Camelots de laine.

**OLIERS**, dans la Provence, Diocèse, Parlement & Intendance d'Aix, Viguerie & Recette de S. Maximin, a 368 habitans.

**OLIEULLES**, *Ofula*, Bourg, dans la Provence, Diocèse de Toulon, Parlement & Intendance d'Aix, Viguerie & Recette de Toulon, a 508 habitans. Ce Bourg est fitué à une lieue de Toulon, il députe aux Affemblées du pays: l'on eroit qu'il a pris fon nom de la grande quantité d'oliviers qu'il y a dans fon territoire qui y font les plus beaux de toute la Provence.

**OLISY**, dans la Champagne, Diocèse de Reims, Parlement de Paris, Intendance de Châlons, Election de Reims, a 510 habitans. C'est un Marquisat.

**L'OLIVE** ou l'Hermitage, *Oliva*, Abbaye de Filles, Ordre de Cîteaux, fille de Clairvaux. Elle est fituée dans le Hainaut, Diocèse de Cambrai, entre Nivelles & la Ville de Braban, à trois lieux de Nivelles vers le midy. Cette Abbaye a été fondée l'an 1220. felon d'autres 1240. Elle n'a que quatre mille livres de revenu.

**L'OLIVE**, *Castrum de Oliva*, qui étoit autrefois une Paroiffe du Diocèse de Vence en Provence, a 50 habitans. C'est à préfent un lieu defert près de Broc: l'Evêque de Vence en est Seigneur.

**OLIVÈE**, Abbaye dans le Berry, de l'Ordre de Cîteaux, à une lieue de Molefon fur Char, fon-

dée en r  
livres.

OLIV  
Ordre de  
fondée d  
ne où est

OLIV  
leans, P  
tion d'Or  
bord du L

OLIV  
ges, Pari  
de Bourg  
ce nom qu

OLIV  
mes, de l  
fous Cite  
Bourges,  
deux lieu  
treizième

OLIV  
principaux  
cay, de Lu  
de Moncl  
qu'en 1712

OLIV  
bé est de  
Diocèse de  
dance de

OLIV  
hould, 24  
OLIZY  
Verlun, P  
cette du Du

OLLAN  
Diocèse, P  
Paris, a 178

OLLAN  
Valence, P  
Election de

OLLAN  
se, Parleme  
& Recette

OLLE  
Parlement d  
de Chartres

OLLEN  
se de Séz  
lençon, Ele

OLLEY  
rargues, dan  
Paglement d  
lier, Recette

OLLE  
Nonon, Par  
fons, Electio

OLLIV  
dans, Parle  
Election de

OLLON  
& Bourg, d  
Parlement de

OLLON  
tion des Sab  
Bourg est en  
par la haute t  
nom d'Ifle.

A une den  
les Sables d'O  
reau. C'est en  
Voyez Sables  
y est plus ant

dée en 1144 Son revenu est de deux mille sept cens livres.

**OLIVES** ou les Olives, Abbaye de Filles, Ordre de Cîteaux, fille de Fonfroide. Elle a été fondée dans le Languedoc, au Diocèse de Narbonne où elle a été transférée.

**OLIVET**, dans l'Orléanois, Diocèse d'Orléans, Parlement de Paris, Intendance & Election d'Orléans, a 260 habitans. Ce lieu est situé au bord du Loiret, sur lequel elle a un pont.

**OLIVET**, dans le Berry, Diocèse de Bourges, Parlement de Paris, Intendance & Election de Bourges, a 38 habitans. Il y a une Abbaye de ce nom qui fait l'arricle suivant.

**OLIVET**, *Abbatia Oliveti*, Abbaye d'Hommes de l'Ordre de Cîteaux, fille de la Cour-Dieu sous Cîteaux. Elle est située dans le Diocèse de Bourges, en la Paroisse de S. Julien sur le Cher, à deux lieues de Romorantin; elle a été fondée le treizième des Calendes de Février de l'an 1144. Ses principaux bienfaiteurs furent les Seigneurs de Gracay, de Lurjac, de Vierzon, de Sody, de Lizenays, de Moncelon & de Dompierre. On y compte jus qu'en 1712. vingt-cinq Abbez. Le revenu de l'Abbaye est de trois mille livres.

**OLIZY & la Ferrière**, dans la Champagne, Diocèse de Reims, Parlement de Paris, Intendance de Châlons, Election de Sainte Manebould, a 470 habitans.

**OLIZY**, dans le pays Messin, Diocèse de Verdun, Parlement & Intendance de Metz, Recette du Duché de Carignan, a 338 habitans.

## OLL

**OLLAINVILLE**, dans l'Isle de France, Diocèse, Parlement, Intendance & Election de Paris, a 178 habitans.

**OLLANS**, dans le Dauphiné, Diocèse de Valence, Parlement & Intendance de Grenoble, Election de Montelimart, a 300 habitans.

**OLLANS**, dans la Franche-Comté, Diocèse, Parlement & Intendance de Besançon, Bailliage & Recette de Vesoul, a 50 habitans.

**OLLE**, dans la Beauce, Diocèse de Chartres, Parlement de Paris, Intendance d'Orléans, Election de Chartres, a 436 habitans.

**OLLENDON**, dans la Normandie, Diocèse de Séez, Parlement de Rouen, Intendance d'Alençon, Election de Falaise, a 235 habitans.

**OLLEYRARQUES** ou S. André d'Olleyrarques, dans le bas Languedoc, Diocèse d'Uzès, Parlement de Toulouse, Intendance de Montpellier, Recette d'Uzès, a 228 habitans.

**OLLEZY**, dans la Picardie, Diocèse de Noyon, Parlement de Paris, Intendance de Soissons, Election de Noyon, a 218 habitans.

**OLLIVET**, dans le Maine, Diocèse du Mans, Parlement de Paris, Intendance de Tours, Election de Laval, a 795 habitans.

**OLLONNE** ou Olone, *Ollonna*, *Olona*, Isle & Bourg, dans le Poitou, Diocèse de Luçon, Parlement de Paris, Intendance de Poitiers, Election des Sables d'Ollonne, a 840 habitans. Ce Bourg est environné de marais, qui sont couverts par la haute mer de l'Océan, & qui lui donnent le nom d'Isle. C'est l'ancienne Ollonne.

A une demi-lieue est une petite Ville située dans les Sables d'Ollonne. Il y avoit autrefois un Château. C'est encore un port de mer fort fréquenté. Voyez Sables d'Ollonne. Mais le Bourg d'Ollonne y est plus ancien que la Ville des Sables, où la plu-

part de tous ses habitans font passer à cause du port de cette Ville sur l'Océan. Ollonne avoit dans le douzième siècle son Seigneur particulier nommé Hervé. Il en est fait mention dans une Lettre de Geoffroy de Vendôme. Cette Seigneurie vint ensuite à la Maison de Maulon en Poitou, dont les biens vinrent au Comte de Thouars. François de la Trimouille Vicomte de Thouars ayant eu de sa femme Anne de Laval plusieurs enfans, laissa à son fils Georges de la Trimouille, les Baronies de Royan & d'Ollonne. Il eut pour successeur son fils Gilbert de la Trimouille, en faveur duquel Royan fut érigé en Marquisat & Ollonne en Comté. Le Duc de Châtillon de la Maison de Montmorency-Luxembourg a épousé l'héritière de cette branche cadette de la Trimouille.

Quant à l'Election d'Ollonne & à son commerce, voyez Sables d'Ollonne.

**OLLONNOIS**, *Ollonensis*. Ce sont les habitans d'Ollonne, mais principalement ceux de la Ville des Sables, qui sont tous excellens hommes de mer, & fort connus sous le nom d'Ollonnois. Ils font un grand commerce & particulièrement en morue, qu'ils vont pêcher au grand banc de Terre-Neuve dans le nouveau continent. Ils sont un peu grossiers, comme sont d'ordinaire tous les gens d'eaux & de bois, dont la vie a toujours quelque chose de ruste & de sauvage.

**OLLONS**, dans le Dauphiné, Diocèse de Vienne, Parlement & Intendance de Grenoble, Election de Montelimart, a 319 habitans.

## OLM

**OLME**, Bourg, dans l'Auvergne, Diocèse de Clermont, Parlement de Paris, Intendance de Riom, Election de Clermont, a 1409 habitans.

les **OLMES**, dans le Forez, Diocèse de Lion, Parlement de Paris, Intendance de Lion, Election de Montbrison, a 132 habitans.

**OLMET**, dans le bas Languedoc, Diocèse de Lodève, Parlement de Toulouse, Intendance de Montpellier, Recette de Lodève, a 55 habitans.

## OLO

**OLON**, dans la Bourgogne, Diocèse de Besançon, Parlement & Intendance de Dijon, Bailliage de Châlon, Ressort de S. Laurent, a 82 habitans.

**OLONZAC & Cadirac**, dans le haut Languedoc, Diocèse de S. Pons, Parlement & Intendance de Toulouse, Recette de S. Pons, a 775 habitans.

## OLR

**OLRY**, dans le pays Messin, Diocèse, Parlement, Intendance & Recette de Metz, a 9 habitans.

## OLS

**OLS**, dans le Roisgurg, Diocèse de Rodez, Parlement de Toulouse, Intendance de Montauban, Election de Villefranche, a 309 habitans.

## OLT

**OLTINGEN**, dans la haute Alsace, Diocèse de Basse, Conseil Souverain & Intendance d'Alsace, Bailliage de Ferrette, a 388 habitans.



## O L W

**OLWISHEIM**, dans la basse Alsace, Diocèse de Strasbourg, Conseil Souverain & Intendance d'Alsace, Terres de la Noblesse, a 109 habitans.

## O M A

**OMANCOURT**, dans la Picardie, Diocèse de Noyon, Parlement de Paris, Intendance d'Amiens, Election de Peronne, a 42 habitans.

## O M E

**OMERAY**, dans le pays Messin, Diocèse, Parlement, Intendance & Recette de Metz, a 167 habitans.

les **OMERGUES**, *Arvernium*, dans la Provence, Diocèse de Sisteron, Parlement & Intendance d'Aix, Viguerie & Recette de Forcatquier, a 213 habitans.

**OMERVILLE**, dans la Normandie, Diocèse de Rouen, Parlement de Paris, Intendance de Rouen, Election de Chaumont & Magny, a 225 habitans. C'est à Madanie la Marquise de Villarsceaux.

**OMERY**, dans le Berry, Diocèse de Bourges, Parlement de Paris, Intendance & Election de Bourges, a 271 habitans. Il y a une Commanderie.

**OMET**, dans la Guienne, Diocèse, Parlement, Intendance & Election de Bordeaux, a 431 habitans.

**OMETE**, dans la Gascogne, Diocèse de Tarbes, Parlement de Toulouse, Intendance d'Auch, Recette du Comté de Bigorre, a 181 habitans.

**OMEY**, dans la Champagne, Diocèse de Châlons, Parlement de Paris, Intendance & Election de Châlons, a 110 habitans.

## O M I

**OMICOURT**, dans la Champagne, Diocèse de Reims, Parlement de Paris, Intendance de Châlons, Election de Rhetel, a 203 habitans.

**OMIECOURT** & le Mont Royal, dans la Picardie, Diocèse de Noyon, Parlement de Paris, Intendance d'Amiens, Election de Peronne, a 230 habitans.

**OMISY**, dans la Picardie, Diocèse de Noyon, Parlement de Paris, Intendance d'Amiens, Election de S. Quentin, a 171 habitans.

## O M M

**OMME**, dans l'Auvergne, Diocèse de Clermont, Parlement de Paris, Intendance de Riom, Election de Clermont, a 311 habitans.

**OMMÉE**, dans la Normandie, Diocèse de Sées, Parlement de Rouen, Intendance d'Alençon, Election d'Argentan, a 271 habitans.

## O M O

**OMONT**, dans la Flandre François, en Hainaut, Diocèse de Cambrai, Parlement de Douay, Intendance & Recette de Maubeuge, a 263 habitans. Il y a une Abbaye de l'Ordre de S. Benoit, en Regie; ce lieu est à une lieue de Maubeuge sur la Sambre.

**OMONVILLE**, dans la Normandie, Diocèse, Parlement & Intendance de Rouen, Election d'Arques, a 244 habitans. M. de Batailler en est Seigneur.

**OMONVILLE**, dans la Normandie, Diocèse, Parlement & Intendance de Rouen, Election de Neufchâtel, a 77 habitans.

**OMONVILLE** la Folliot, dans la Normandie, Diocèse de Coutances, Parlement de Rouen, Intendance de Caën, Election de Valognes, a 288 habitans. C'est une petite Paroisse, il y a un Château où demeure le Seigneur, qui en porte le nom; la Paroisse borde la mer. L'Abbé de S. Saviour en est Patron & présente à la Cure.

**OMONVILLE** la Fatte, dans la Normandie, Diocèse de Coutances, Parlement de Rouen, Intendance de Caën, Election de Valognes, a 333 habitans.

**OMONVILLE** la Roque, dans la Normandie, Diocèse de Coutances, Parlement de Rouen, Intendance de Caën, Election de Valognes, a 490 habitans.

**OMOY**, dans le Berry, c'est une Paroisse qui dépend du Chapitre de S. Ursin de Bourges.

## O M P

**OMPA**, dans l'Auvergne, Diocèse de S. Flour, Parlement de Paris, Intendance de Riom, Election de S. Flour, a 130 habitans.

## O M S

**OMS** & Montauriol, dans le Roussillon, Diocèse de Perpignan, Conseil Souverain, Intendance & Viguerie de Roussillon, a 311 habitans.

## O N A

**ONAIM**, dans la Franche Comté, Diocèse, Parlement & Intendance de Besançon, Bailliage & Recette d'Ornans, a 210 habitans. La riviere de Louve y prend sa source.

**ONANS**, dans la Franche-Comté, Diocèse, Parlement & Intendance de Besançon, Bailliage & Recette de Vesoul, a 73 habitans. Il y avoit ci-devant une Abbaye de Filles de l'Ordre de Cîteaux, à laquelle on avoit uni les revenus de Courcelles; elle a été depuis transférée dans L. Ville de Dôle; leur Abbessé est élective & triennale. *Voyez* Onnans.

**ONART**, dans la Gascogne, Diocèse d'Achs, Parlement de Toulouse, Intendance d'Auch, Election des Launes, a 409 habitans.

**ONAY**, dans le Dauphiné, Diocèse de Vienne, Parlement & Intendance de Grenoble, Election de Romans, a 216 habitans.

**ONAY**, dans la Franche-Comté, Diocèse, Parlement & Intendance de Besançon, Bailliage & Recette de Salins, a 46 habitans.

## O N C

**ONCILLONS**, dans la Gascogne, Diocèse de Tarbes, Parlement de Toulouse, Intendance d'Auch, Recette du Comté de Bigorre, a 81 habitans.

## O N D

**ONDERSORS**, dans la Flandre Flamingante, Diocèse d'Ypres, Parlement de Douay, Intendance

tendance  
habitans  
ON I  
Parleme  
a 153 h  
OND  
re, Dioc  
tendance  
habitans.  
OND  
Parleme  
tion des  
OND  
se d'Orle  
d'Orléans

ONE I  
Lion, Par  
ge & Rece  
ONE I  
Bayonne,  
Recette de  
ONEN  
cèse de B  
d'Alsace, B  
ONEY  
Parleme  
Melun, a 1

ONGE  
se. *Voyez* A  
ONGL  
se de Sister  
Viguerie & M  
ONGL  
cèse, Parlem  
liage & Rece  
ONGN  
cardie, Dio  
Intendance d  
habitans.  
ONGNE  
lis, Parleme  
Election de C  
ONGNE  
Châlons, Pa  
tion de Châl

ONJON  
Troyes, Parle  
lons, Election  
ONIVA  
Diocèse, Pa  
Election d'Eu

ONLAY  
vers, Parleme  
Election de N  
roisse situés par  
tagnes; les ten  
dans, mais de  
on y élève-t  
cantons de b  
Nevers & M. d

sendance de Lille, Subdelegation de Cassel, a 100 habitans.

ONDES, dans le haut Languedoc, Diocèse, Parlement, Intendance & Recette de Toulouse, a 153 habitans.

ONDEZECLE, dans la Flandre Flamingante, Diocèse d'Ypres, Parlement de Douay, Intendance de Lille, Subdelegation de Cassel, a 141 habitans.

ONDRES, dans la Gascogne, Diocèse d'Acqs, Parlement de Toulouse, Intendance d'Auch, Election des Lannes, a 491 habitans.

ONDREVILLE, dans l'Orléanois, Diocèse d'Orléans, Parlement de Paris, Intendance d'Orléans, Election de Pithiviers, a 226 habitans.

## ONE

ONEIEU, dans la Bourgogne, Diocèse de Lion, Parlement & Intendance de Dijon, Bailliage & Recette de Bugey, a 162 habitans.

ONEIX, dans la basse Navarre, Diocèse de Bayonne, Parlement de Pau, Intendance d'Auch, Recette de S. Palais, a 39 habitans.

ONENHEIM, dans la haute Alsace, Diocèse de Bâle, Conseil Souverain & Intendance d'Alsace, Bailliage de Ribauville, a 172 habitans.

ONEY, dans le Gâtinois, Diocèse de Senlis, Parlement & Intendance de Paris, Election de Melun, a 184 habitans.

## ONG

ONGERANGE, dans la Lorraine François. *Voyez Aurich.*

ONGLE, *Ugula*, dans la Provence, Diocèse de Sisteron, Parlement & Intendance d'Aix, Viguerie & Recette de Forcalquier, a 360 habitans.

ONGLIERE, dans la Franche Comté, Diocèse, Parlement & Intendance de Besançon, Bailliage & Recette de Salins, a 64 habitans.

ONGNE & le Moulin heureux, dans la Picardie, Diocèse de Noyon, Parlement de Paris, Intendance de Soissons, Election de Noyon, a 266 habitans.

ONGNES, dans la Picardie, Diocèse de Senlis, Parlement de Paris, Intendance de Soissons, Election de Comoy, a 218 habitans.

ONGNES, dans la Champagne, Diocèse de Châlons, Parlement de Paris, Intendance & Election de Châlons, a 30 habitans.

## ONJ

ONJON, dans la Champagne, Diocèse de Troyes, Parlement de Paris, Intendance de Châlons, Election de Troyes, a 310 habitans.

ONIVAL & Andelot, dans la Normandie, Diocèse, Parlement & Intendance de Rotien, Election d'Eu, a 248 habitans.

## ONL

ONLAY, dans le Nivernois, Diocèse de Nevers, Parlement de Paris, Intendance de Moulins, Election de Nevers, a 311 habitans. C'est une Paroisse située partie en plaine & partie sur des montagnes; les terres sont à seigle: les foins sont abondans, mais de mauvaise qualité: les pacages bons; on y élève beaucoup de jeunes bêtes: plusieurs cantons de bois taillis & futayes. M. le Duc de Nevers & M. de Garnay en sont Seigneurs.

Tome II.

## ONN

ONNAIN, dans la Flandre, Diocèse de Cambrai, Parlement de Douay, Intendance de Maubeuge, Prévôté le Comte, a 334 habitans.

ONNANS, Abbaye de Filles, Ordre de Cîteaux, dans la Franche Comté, Diocèse de Besançon. Elle a été transférée dans la Ville de Dôle & jointe des Abbayes de Courcelles & de Coulonges, qui ont été réunies à la Manse de l'Abbesse, laquelle est élective, depuis le consentement de Philippe V. Roy d'Espagne, lors Comte de Bourgogne, & confirmative par le Pape.

ONNET - l'Eglise, dans le Rouergue, Diocèse de Rodez, Parlement de Toulouse, Intendance de Montauban, Election de Rodez, a 260 habitans.

ONNET - le Château, dans le Rouergue, Diocèse de Rodez, Parlement de Toulouse, Intendance de Montauban, Election de Rodez, a 210 habitans.

ONNEUX & le Festeu, dans la Picardie, Diocèse d'Amiens, Parlement de Paris, Intendance d'Amiens, Election de Doullens, a 325 habitans.

ONNEZ, dans la Franche Comté, Diocèse, Parlement & Intendance de Besançon, Bailliage & Recette d'Orgelet, a 340 habitans.

## ONS

ONSILLE, dans le pays Messin, Diocèse, Parlement, Intendance & Recette de Metz, a 338 habitans.

ONSONS, dans la Gascogne, Diocèse de Tarbes, Parlement de Toulouse, Intendance d'Auch, Recette du Comté de Bigorre, a 144 habitans.

## ONV

ONVILLIER, dans la Picardie, Diocèse d'Amiens, Parlement de Paris, Intendance d'Amiens, Election de Mondidier, a 33 habitans.

## ONZ

ONZ - en - Bray, dans la Picardie, Diocèse de Beauvais, Parlement & Intendance de Paris, Election de Beauvais, a 726 habitans.

ONZAIN, Bourg, dans le Blesois, Diocèse de Blois, Parlement de Paris, Intendance d'Orléans, Election de Blois, a 959 habitans.

## OO

OO, dans le bas Armagnac, Diocèse d'Aire, Parlement de Toulouse, Intendance d'Auch, Election de Riviere-Verdun, a 468 habitans.

## OOS

OOSTCAPEL, dans la Flandre Flamingante, Diocèse d'Ypres, Parlement de Douay, Intendance de Lille, Subdelegation de Bergues, a 51 habitans.

OOSTHOUCK, dans la Flandre Flamingante, Diocèse d'Ypres, Parlement de Douay, Intendance de Lille, Subdelegation de Bailleul, a 419 habitans.

## OPO

OPOULS ou Apouls, Bourg, dans le Rouffillon, Diocèse de Perpignan, Conseil, Intendance

V 3

& Viguerie de Rouffillon, a 806 habitans. Il y a une Jurisdiction pour les dependances & un gros Marché de moutons toutes les semaines.

## O P P

**OPPEDETTE**, *Oppedeta*, dans la Provence, Diocèse d'Apt, Parlement & Intendance d'Aix, Viguerie & Recette de Forcalquier, a 268 habitans.

**OPPENNANS**, dans la Franche-Comté, Diocèse, Parlement & Intendance de Besançon, Bailliage & Recette de Vesoul, a 59 habitans.

**OPPES**, dans l'Artois, Diocèse d'Arras, Parlement de Paris, Intendance d'Amiens, Gouvernance d'Arras, Bailliage & Recette de Lens, a 118 habitans.

**OPPES**, dans l'Artois, Diocèse d'Arras, Parlement de Paris, Intendance d'Amiens, Gouvernance d'Arras, Recette de S. Pol, a 52 habitans.

## O P T

**OPTEURS**, dans le Dauphiné, Diocèse de Vienne, Parlement & Intendance de Grenoble, Election de Vienne, a 312 habitans.

## O R

**O R.** Voyez l'Isle d'Or.

## O R A

**ORADOUR**, Bourg, dans l'Auvergne, Diocèse de S. Flour, Parlement de Paris, Intendance de Riom, Election de S. Flour, a 1266 habitans.

**ORADOUR**, dans l'Angoumois, Diocèse d'Angoulême, Parlement de Paris, Intendance de la Rochelle, Election de Cognac, a 441 habitans.

**ORADOURS-sur-Vairs**, Bourg, dans le Poitou, Diocèse de Limoges, Parlement de Paris, Intendance de Poitiers, Election de Confolans, a 1800 habitans.

**ORAINVILLE & Pont-Givat**, dans la Picardie, Diocèse de Laon, Parlement de Paris, Intendance de Soissons, Election de Laon, a 171 habitans.

**ORAISON**, dans la Provence, Diocèse de Digne, Parlement & Intendance d'Aix, Viguerie & Recette de Digne, a 568 habitans. Ce Bourg a été érigé en Marquisat, en 1588.

**ORAISON-Dieu**, *Oratio Dei*, Abbaye de Filles, Ordre & fille de Cîteaux. Elle est située dans le Rouergue, près S. Antonin, au Diocèse de Rodez. Elle a été transférée près de Murc.

**ORANGE**, *Aranis*, Ville, Evêché & Capitale de la Principauté qui porte le même nom, & qui comprend les deux Bourgs de Courteson & de Gigonan, & environ neuf Villages ou Châteaux, étoit ci-devant une Principauté particulière de la Famille & Maison de Nassau, laquelle est présentement réunie au Dauphiné, par le dernier Traité d'Utrecht, & dépendante du Gouvernement Militaire du Dauphiné, du Parlement & de l'Intendance de Grenoble, & de l'Election de Montelimart.

La Ville d'Orange est située sur le penchant d'une montagne, à une lieue du Rhône, qui arrose l'extrémité de son terroir, près d'une lieue & demie. La Maine est aussi une petite riviere qui arrose la plus grande partie du terroir, fait tourner quelques

moulins, & passe le long des murailles. Orange est à quatre lieues d'Avignon au midi, & à trois de Carpentras. Les habitans d'Orange & de la Principauté sont exempts de toute Taille, Impôts & Droits, qu'on leve en France.

Orange est une Ville très-ancienne; Ptolomée & Plin en font mention, comme d'une des plus considérables Villes des *Cavares*, anciens peuples de la Gaule Narbonnoise, qui s'étendoit depuis la Durance jusqu'à l'Isere. Les Romains ayant soumis ces peuples, établirent à Orange une Colonie des Veterans de la seconde Legion, ce qui l'a fait nommer, *Aranis Secundanorum Colonia*. Ils y avoient construit differens beaux édifices publics, dont l'on trouve encore des restes. Cette Ville a essuyé le même sort que les Provinces voisines, après la decadence de l'Empire. Elle a été occupée par les Bourguignons, ensuite par les Goths; les François en ont chassé ces derniers Elle leur est restée jusqu'à l'usurpation de Boson, Roy d'Arles & de Bourgogne; ses successeurs l'ont conservée jusqu'à la mort de Rodolphe le Lâche, l'an 1032. La foiblesse de ce Prince & l'éloignement de ses successeurs Emperours Allemans, facilitèrent aux Gouverneurs des Villes & des Provinces, de s'approprier leurs Gouvernemens: alors, l'on vit des Comtes d'Orange, auxquels a succédé la Maison des Bauls, qui a eu de grands Privilèges des Emperours, & acquis des biens considérables dans la Provence & dans le Dauphiné, & qui ont depuis été nommez Terres Baulsouques. Cette Maison tomba en Quenouille en 1393, dans celle de Châlon, en Franche-Comté, après l'avoir possédée deux cens quarante-trois ans. Celle de Châlon est elle-même tombée en Quenouille dans celle de Nassau, qui en a hérité la Principauté d'Orange, malgré les oppositions de la Maison de Vienne, qui avoit été substituée, en cas de défaut des mâles de la Maison de Châlon. Les Aînez de la Maison de Nassau ont porté le nom de Princes d'Orange; ils y avoient établi un Parlement Souverain, qui avoit pleine Jurisdiction des affaires des habitans de la Ville, de son territoire & de tous les lieux de cette Principauté. Ce Parlement étoit composé de huit Conseillers, dont le plus ancien présidoit & portoit la qualité de Président. Il en avoit quatre de la Ville, & quatre étrangers, quatre Catholiques & quatre Protestans, un Avocat & Procureur Général du Prince, pour les intérêts publics, des Avocats, Procureurs, Greffiers, Huissiers & autres Officiers, pour executer les Mandemens de la Justice, avec des prisons, & tout ce qui est nécessaire pour la punition des coupables, & pour réprimer le vice. Il y avoit encore la Chambre particuliere du Domaine du Prince; où l'on traitoit des droits & des contraventions contre tous les droits de son Altesse sur les sujets. Cette Chambre étoit nommée Cour des Aides, Chambre des Comptes & Finances de ces Etat. Il y avoit aussi Cour des Monnoyes. On y en battoit de toute espece au coin du Prince; & cette Monnoye avoit cours dans toute la France. Il n'y a plus présentement qu'une Judicature qui ressortit au Parlement de Grenoble, & dont le Juge est nommé tous les ans par Monseigneur le Prince de Conty, comme aussi le Viguier, qui connoit des affaires particulieres des habitans, & préside aux Assemblées de la Maison de Ville. Les Princes de Nassau avoient fortifié Orange d'un Chateau & d'une bonne Citadelle: mais l'un & l'autre ont été rasés pendant les guerres avec les Hollandois: A la mort de Guillaume de Nassau, Prince d'Orange, Stadou-

der d'He  
Ville &  
France. I  
sous l'Ele  
ge qui est  
a tenu plu  
en 329. a  
& expliqu  
les propre  
d'Arles y  
Constantin  
de la Cath  
dont trois  
Capitol.  
a une Uni  
Charles I  
tiquitez,

## I O R B

guedoc: e  
aux confins  
Cestemon,  
traversée p  
se jette dan  
O R B A  
Diocèse, P  
Bailliage &  
bitans.

## O R B A

Diocèse de  
dance de So  
a 812 habitans  
à trois lieues  
Thierry, du  
lun, aux t  
pagne. Il y  
Benoit, fons  
dée par S. R  
vers l'an 672  
liques en vén  
a été un de  
mille livres à  
posé dans le  
la Champagn  
Abbé de S. F

## O R B A N

Diocèse d'A

## O R B E C

Diocèse de  
dance de Ca  
tans. Elle est  
pays de Lieo  
lieux. Il y a  
Sièges de Bai  
Couvern de C  
seurs Marche  
Cure. Ce Bou  
appartenu au  
& appartient  
l'on y fait be

## O R B E I I

Clermont, Pa

## O R B E S S

Diocèse d'Auch,

## O R B E S T

mes, Ordre d

Diocèse de Lu

Orange est  
trois de  
la Princip  
impôts &

olomé &  
plus con-  
euples de  
depuis la  
ayant sou-  
Colonie  
qui l'a fait  
nia. Ils y  
es publics,  
ette Ville a  
s voisines,  
été occupée  
Goths; les  
Elle leur est  
oy d'Arles  
t conservée  
, l'an 1032.  
ment de les  
lère: et aux  
es, de s'ap-  
On vit des  
la Maison  
ges des Em-  
bles dans la  
ont depuis  
ette Maison  
elle de Châ-  
noir posséde  
le Châlon est  
dans celle de  
té d'Orange,  
e Vienne, qui  
des mâles de  
le la Maison  
ces d'Oran-  
ement Sou-  
des affaires  
ire & de tous  
lement étroit  
e plus ancien  
ident. Il y en  
angers, qua-  
un Avocat  
ar les intérêts  
essiers, Hui-  
er les Mandé-  
& tout ce qui  
coupables, &  
ore la Cham-  
ince, où l'on  
ations contre  
s sujets. Cete  
ydes, Cham-  
et Etat. Il y  
y en battoit  
& cette Mon-  
e. Il n'y a plus  
ffortit au Pa-  
gé est nommé  
de Conty;  
st des affaires  
e aux Assem-  
nces de Naf-  
âteau & d'une  
our été rafa-  
ois. A la mort  
ange, Stadou-

der d'Hollande & Roy de la Grande Bretagne, la Ville & la Principauté d'Orange ont été réunies à la France. Louis XIV. les a unies au Dauphiné, & mis sous l'Élection de Montelimart. L'Évêché d'Orange qui est suffragant d'Arles est très-ancien; l'on y a tenu plusieurs Conciles, entre lesquels celui tenu en 519. a condamné la doctrine des Semipelagiens, & expliqué la doctrine de l'Église sur la Grâce par les propres termes de S. Augustin. Césaire Evêque d'Arles y présidoit. L'Église d'Orange reconnoît Constantius pour son premier Prélat. Le Chapitre de la Cathédrale est composé de neuf Chanoines, dont trois remplissent les Dignitez de Prévôt & du Capitoul. La Mere de Cicéron étoit d'Orange. Il y a une Université fondée en 1365. par l'Empereur Charles IV. La Ville d'Orange a beaucoup d'antiquitez, que les curieux ne négligent pas de voir.

## O R B

L'ORB, *Orbis ou Orobis*, Riviere du bas Languedoc: elle prend sa source dans les montagnes, aux confins du Rouergue, passé par Bee-de-Rieux, Cestelon, & Beziers, auprès de laquelle elle est traversée par le canal de Languedoc, & ensuite se jette dans la mer au Grand-Serignan.

ORBAGNA, dans la Franche-Comté, Diocèse, Parlement & Intendance de Besançon, Bailliage & Recette de Lons-le-Saunier, a 73 habitans.

ORBAIS, *Orbatum*, Bourg, dans la Brie, Diocèse de Soissons, Parlement de Paris, Intendance de Soissons, Élection de Château-Thierry, a 812 habitans. Ce Bourg est au bord du Sournelon, à trois lieus de Montmirel, & à six de Château-Thierry, du côté de Verlus, sur la riviere de Melun, aux confins de la Brie & de la Champagne. Il y a une Abbaye de l'Ordre de Saint Benoît, sous le titre de S. Pierre. Elle a été fondée par S. Régule ou Rieul Archevêque de Reims, vers l'an 673. ou 680. Il y est enterré, & ses Reliques en vénération. Godescalle si connu des Savans, a été un de ses premiers Abbés; elle rapporte sept mille livres à l'Abbé. Le Corps de S. Remy y fut déposé dans le tems des courses des Normans dans la Champagne. Foulque Archevêque de Reims, & Abbé de S. Remy le fit reporter à Reims, en 821.

ORBAN, *Urbanum*, dans le haut Languedoc, Diocèse d'Alby, Parlement & Intendance de Toulouse, Recette d'Alby, a 915 habitans.

ORBEC, Ville, Baronie, dans la Normandie, Diocèse de Lisieux, Parlement de Rouen, Intendance de Caën, Élection de Lisieux, a 4000 habitans. Elle est située sur le ruisseau d'Orbec, dans le pays de Lieuvin, à quatre lieus au midy de Lisieux. Il y a une Manufacture de frocs. Il y a des Sièges de Bailliage, de Vicomté, & de Grurie; un Couvent de Capucins, un de Religieuses, & plusieurs Marchez. L'Abbé de l'Île-Dieu nommé à la Cure. Ce Bourg, sous le titre de Baronie, a autrefois appartenu aux Maisons d'Orléans & de Navarre, & appartient aujourd'hui à celle de Chaumont. L'on y fait beaucoup d'étoffes de laines.

ORBEL, dans l'Auvergne, Diocèse de Clermont, Parlement de Paris, Intendance de Riom, Élection d'Issirolle, a 491 habitans.

ORBESSAN, dans le bas Armagnac, Diocèse d'Auch, Parlement de Toulouse, Intendance d'Auch, Élection d'Astarac, a 214 habitans.

ORBESTIER, *Orbisterium*, Abbaye d'Hommes, Ordre de Saint Benoît, dans le Poitou, Diocèse de Luçon, Parlement de Paris, Intendance

de Poitiers, Élection des Sables d'Ollonnes. On prétend dériver son nom d'*Orbis terminus*, comme qui diroit le terme du monde. En effet elle est située sur le bord de l'Océan, dans la Paroisse du Château d'Ollonnes, à deux lieus de Talemond, & à huit de Luçon, & à demi-lieus seulement des Sables d'Ollonnes. Elle a été fondée par Guillaume Duc d'Aquitaine, & Comte de Poitiers. Il paroît cependant que c'est alors qu'on en attribue la fondation à Guillaume IV. Duc d'Aquitaine, Comte de Poitou l'an 1007. d'autant que les Ducs d'Aquitaine n'ont point porté alors le titre de Prince de Talmont, qu'ils ne prirent qu'après la mort de Guillaume & Pepin, tous deux fils de Guillaume I. surnommé le Chauve, Prince de Talmont, c'est-à-dire après l'an 1039. Il ne reste de l'ancien Monastère que l'Église, les Calvinistes ayant détruit & renversé les autres bâtimens. On ne connoît que treize de ses Abbés jusqu'en 1714. quoiqu'il y en ait beaucoup plus.

ORBÉVILLE, dans la Normandie, Diocèse de Coitances, Parlement de Rouen, Intendance de Caën, Élection de Coitances, a 153 habitans.

ORBÉY & dépendances, dans la haute Alsace, Diocèse de Bâle, Conseil souverain & Intendance d'Alsace, Bailliage de Ribauville, a 730 habitans.

ORBIEIL, petite Riviere du Languedoc, qui prend sa source près du Mas de la Bardez, & se rend dans la riviere d'Aude, près de Trebes.

ORBIGNY, dans la Touraine, Diocèse de Tours, Parlement de Paris, Intendance de Tours, Élection de Loches, a 816 habitans. La Cure est à la nomination de l'Église Métropolitaine de Tours.

ORBIGNY, dans la Bourgogne, Diocèse d'Autun, Parlement & Intendance de Dijon, Bailliage, Grenier à sel & Recette d'Avalon, a 40 habitans. La Paroisse se nomme Pontaubert. Orbigny est situé sur des rochers en pays de montagnes.

ORBIGNY-Aumont, dans la Champagne, Diocèse de Langres, Parlement de Paris, Intendance de Châlons, Élection de Langres, a 222 habitans.

ORBIGNY-au-Val, dans la Champagne, Diocèse de Langres, Parlement de Paris, Intendance de Châlons, Élection de Langres, a 211 habitans.

ORBIOU, *Odorobio*, petite Riviere du bas Languedoc, qui se jette dans l'Aude, à deux lieus de Narbonne.

ORBIQUET, petite Riviere, qui vient tomber à Lisieux, dans la riviere de Lezon, qui depuis cette jonction porte le nom de Touque.

ORBOIS, dans la Normandie, Diocèse de Bayeux, Parlement de Rouen, Intendance de Caën, Élection de Bayeux, a 193 habitans.

## O R C

ORCAMP ou Ourcamp, de *Urficampo*, ou Sainte Anne, dans la Picardie, Diocèse de Noyon, Parlement de Paris, Intendance de Soissons, Élection de Noyon, a 214 habitans. C'est une Abbaye de l'Ordre de Cîteaux. Elle a été fondée l'an 1129. à la sollicitation de S. Bernard, par Simon de Vermandois Evêque de Noyon. Elle est occupée par vingt-cinq Religieux Bernardins Réformez de l'Ordre de Cîteaux, & de la filiation de Clairvaux. Cette Abbaye est située sur la gauche de la riviere

d'Oise, à une lieue au-dessous de Noyon, auprès d'un ancien Oratoire où S. Eloy Evêque de Noyon faisoit sa priere. Les bâtimens de cette Maison sont magnifiques, aussi-bien que sa situation qui est de plus très-commode. L'Abbé jouit de trente mille livres de rente.

**ORCAY**, dans le Blefois, Diocèse de Blois, Parlement de Paris, Intendance d'Orleans, Election de Romorantin, a 224 habitans.

**ORCAY-lez-Hameaux**, dans l'Isle de France, Diocèse, Parlement, Intendance & Election de Paris, a 550 habitans.

**ORCET**, dans l'Auvergne, Diocèse de Clermont, Parlement de Paris, Intendance de Riom, Election de Clermont, a 590 habitans.

**ORCEVEAUX**, dans la Champagne, Diocèse de Langres, Parlement de Paris, Intendance de Châlons, Election de Langres, a 148 habitans.

**ORCEVILLE**, dans l'Orléanois, Diocèse d'Orleans, Parlement de Paris, Intendance d'Orleans, Election de Pithiviers, a 252 habitans.

**ORCEROLLES**, dans le bas Languedoc, Diocèse du Puy, Parlement de Toulouse, Intendance de Montpellier, Recette du Puy, a 325 habitans.

**ORCHAL**, Bourg, dans la Normandie, Diocèse de Coutances, Parlement de Roien, Intendance de Caën, a 976 habitans. Ce Bourg est sur le bord de la mer. Il y a trois ou quatre salines, & d'un côté un grand bois taillis qui appartient à M. de Matignon. La Seigneurie relève d'Hamble.

**ORCHAMPS**, dans la Franche-Comté, Diocèse, Parlement & Intendance de Besançon, Bailliage & Recette de Dôle, a 775 habitans.

**ORCHAMPS-en-Vanne**, dans la Franche-Comté, Diocèse, Parlement & Intendance de Besançon, Bailliage & Recette d'Ornans, a 319 habitans.

**ORCHE**, dans la Bourgogne, Diocèse d'Autun, Parlement & Intendance de Dijon, Bailliage & Recette de Beaune, a 140 habitans.

**ORCHEROTTE**, dans la Bourgogne, Diocèse d'Autun, Parlement & Intendance de Dijon, Bailliage & Recette de Beaune, a 129 habitans.

**ORCHES**, dans le Poitou, Diocèse de Poitiers, Parlement de Paris, Intendance de Poitiers, Election de Châtelleraut, a 979 habitans.

**ORCHES**, dans la Bourgogne, Diocèse d'Autun, Parlement & Intendance de Dijon, Bailliage, Grenier à sel & Recette de Beaune, a 110 habitans. Ce lieu est de la Paroisse de S. Romain, & de celle de S. Leger alternativement; il est situé sur une montagne, au pied de hauts rochers, joignans les Chaumes d'Auvenay. Il y a des vignes.

**ORCHESE**, dans le Blefois, Diocèse de Blois, Parlement de Paris, Intendance d'Orleans, Election de Blois, a 325 habitans. L'on a découvert auprès de ce Village une veine de terre qui a la même qualité que la terre sigillée de l'Isle de Lemnos. Il y a environ cent vingt ans que l'on a fait cette découverte.

**ORCHIES**, *Orchesium*, Ville, dans la Flandre Vallonne, Diocèse de Tournay, Parlement de Douay, Intendance & Subdélégation de Lille, Bailliage & Recette de Douay, a 1874 habitans. Cette Ville est située à quatre lieues de Lille, entre Douay & Tournay. Elle est Capitale du quartier de Peule. Elle a été autrefois plus considérable qu'elle n'est à présent. Elle a conservé néan-

moins le droit d'envoyer ses Députés aux Etats de la Province de Hamaut. Elle est Siège d'un Bailliage subalterne, elle a aussi un Corps de Magistrats.

**ORCINAS**, dans le Dauphiné, Diocèse de Valence, Parlement & Intendance de Grenoble, Election de Montelimart, a 146 habitans.

**ORCINES**, Bourg, dans l'Auvergne, Diocèse de Clermont, Parlement de Paris, Intendance de Riom, Election de Clermont, a 1812 habitans.

**ORCIVAL**, dans l'Auvergne, Diocèse de Clermont, Parlement de Paris, Intendance de Riom, Election de Clermont, a 733 habitans. Il y a un Chapitre.

**ORCONT**, dans la Champagne, Diocèse de Châlons, Parlement de Paris, Intendance de Châlons, Election de Vitry-le-François, a 339 habitans.

## O R D

**ORDACHE**, Abbaye. *Voyez Verdache.*

**ORDAN**, Justice Royale, dans l'Armagne, Diocèse d'Auch, Parlement de Toulouse, Intendance d'Auch, Election d'Armagne, a 268 habitans. Il y a le bois d'Ordan contenant cinquante-cinq arpens, dépendant de la Mairerie de l'Isle-Jourdain.

**ORDANNAS**, dans la Bresse, Diocèse de Bellay, Parlement & Intendance de Dijon, Bailliage & Recette de Bugey, a 426 habitans. Il y a un Prieuré de l'Ordre de S. Ruf.

**ORDISSANS**, dans la Gascogne, Diocèse de Tarbes, Parlement de Toulouse, Intendance d'Auch, Recette du Comté de Bigorre, a 202 habitans.

**ORDISSE**, dans la Gascogne, Diocèse d'Acqs, Parlement de Toulouse, Intendance d'Auch, Election des Lannes, a 209 habitans.

## O R E

**OREGUE**, dans la basse Navarre, Diocèse de Bayonne, Parlement de Pau, Intendance d'Auch, Recette de S. Palais, a 200 habitans.

**OREILLA**, dans le Roussillon, Diocèse de Perpignan, Conseil & Intendance de Roussillon, Viguerie de Constat, a 91 habitans.

**ORELLE-Surcis**, dans la Provence, Diocèse d'Avignon, Parlement & Intendance d'Aix, Viguerie & Recette de Tarascon, a 416 habitans.

**OREINVAL**, dans la Flandre, Diocèse de Cambrai, Parlement de Douay, Intendance de Maubeuge, Gouvernement du Quénoy, a 91 habitans.

**OREL**, Montagne du Dauphiné, près de Die: cette montagne a pris son nom d'une mine d'or que les Romains y avoient découverte, & qu'ils ont épuisée. Il y a auprès de cette montagne des eaux spécifiques contre la Fièvre tierce. On trouve encore sur cette montagne des especes de diamans.

**ORENGIS** & le Plessis, dans l'Isle de France, Diocèse, Parlement, Intendance & Election de Paris, a 79 habitans.

**ORESMAUX** & la Cense, Bourg, dans la Picardie, Diocèse d'Amiens, Parlement de Paris, Intendance & Election d'Amiens, a 1531 habitans.

**OREYTE**, dans le Bearn, Diocèse de Comenges, Parlement de Pau, Intendance d'Auch,

Sénéchaussée

**ORGI**  
cèse, Par  
liage & R

**ORGI**  
d'Angoulé

**ORGI**  
Limoges,  
ORGI

**ORGI**  
nement de  
Châtres, &

**ORGI**  
ré, Diocèse  
son, Siège

**ORGI**  
grand Ball  
un Gouver

**ORGI**  
Elle est situ  
lieux de C

**ORGI**  
cèse, Parle  
liage & Re

**ORGI**  
cèse du Ma  
de Tours,

**ORGI**  
Lifieux, Pa  
son, Electi

**ORGI**  
Parlement d  
tion de Châ  
Châtellenie

**ORGI**  
de Maisons  
ORGI

**ORGI**  
Diocèse de  
Paris, Electi

**ORGI**  
ORGI  
lement de R

**ORGI**  
de Rennes,  
ORGI

**ORGI**  
se, Parleme  
a 896 habitans

**ORGI**  
ORGI  
Laon, Parle

**ORGI**  
Election de  
ORGI

**ORGI**  
cèse de Rodé  
de Roüen, E

**ORGI**  
325 habitans.  
ORGI

**ORGI**  
cèse, Parlem  
d'Andely, a

**ORGI**  
ORGI  
cèse d'Evreux

**ORGI**  
Election d'E  
ORGI

**ORGI**  
cèse, Parlem  
de Lions, a

**ORGI**  
en est Seign  
ORGI  
Langres, Par  
nier à sel & R  
te Paroisse es  
deux lieus d  
ORGLA  
nie, dans la  
Parlement de  
tion de Valo  
chal de Matig  
deux Cures d

Sénéchaussée de Sauveterre , a 17 habitans.

## O R G

**ORGEANS**, dans la Franche-Comté, Diocèse, Parlement & Intendance de Besançon, Bailliage & Recette de Baume , a 46 habitans.

**ORGEDEUIL**, dans l'Angoumois, Diocèse d'Angoulême, Parlement de Paris, Intendance de Limoges, Election d'Angoulême , a 454 habitans.

**ORGE**, *Urbis*, petite Riviere du Gouvernement de l'Isle de France, qui passe à Dourdan, & à Châtres, & se jette dans la Seine au dessous de Ris.

**ORGELET**, Ville, dans la Franche-Comté, Diocèse, Parlement & Intendance de Besançon, Siège d'un Bailliage & d'une Recette, dans le grand Bailliage d'Aval, a 1216 habitans. Il y a un Couvent de Religieux de l'Ordre de Cîteaux. Elle est située à la source de la Valonse, à trois lieues de Clairvaux.

**ORGENS**, dans la Franche-Comté, Diocèse, Parlement & Intendance de Besançon, Bailliage & Recette d'Orgelet, a 199 habitans.

**ORGERES**, Bourg, dans le Maine, Diocèse du Mans, Parlement de Paris, Intendance de Tours, Election du Mans, a 505 habitans.

**ORGERES**, dans la Normandie, Diocèse de Lisieux, Parlement de Rouen, Intendance d'Alençon, Election de Lisieux, a 506 habitans.

**ORGERES**, dans la Beauce, Diocèse de Blois, Parlement de Paris, Intendance d'Orléans, Election de Châteaudun, a 166 habitans. C'est une Châtellenie, qui, avec ses dépendances, vaut à M. de Maisons dix mille livres de rente.

**ORGERUS**, Châtellenie, dans la Beauce, Diocèse de Chartres, Parlement & Intendance de Paris, Election de Montfort-Lamaury, a 616 habitans.

**ORGES**, dans la Bretagne, Diocèse & Parlement de Rennes, Intendance de Nantes, Recette de Rennes, a 416 habitans.

**ORGEVAL**, dans l'Isle de France, Diocèse, Parlement, Intendance & Election de Paris, a 896 habitans.

**ORGEVAL**, dans la Picardie, Diocèse de Laon, Parlement de Paris, Intendance de Soissons, Election de Laon, a 418 habitans.

**ORGEVILLE**, dans la Normandie, Diocèse de Rotien, Parlement de Paris, Intendance de Rouen, Election de Chamont & Magny, a 355 habitans.

**ORGEVILLE**, dans la Normandie, Diocèse, Parlement & Intendance de Rouen, Election d'Audely, a 153 habitans. M. Panier en est Seigneur.

**ORGEVILLE**, dans la Normandie, Diocèse d'Evreux, Parlement & Intendance de Rouen, Election d'Evreux, a 108 habitans.

**ORGEVILLE**, dans la Normandie, Diocèse, Parlement & Intendance de Rouen, Election de Lions, a 168 habitans. M. le Marquis d'Auneuil en est Seigneur.

**ORGEUX**, dans la Bourgogne, Diocèse de Langres, Parlement, Intendance, Bailliage, Grenier à sel & Recette de Dijon, a 86 habitans. Cette Paroisse est située sur une petite éminence, à deux lieues de Dijon, sur la Tille.

**ORGLANDES**, Bourg, & ancienne Baronie, dans la Normandie, Diocèse de Coutances, Parlement de Rouen, Intendance de Caën, Election de Valognes, a 646 habitans. M. le Marquis de Matignon en est Seigneur fuzerain. Il y a deux Cures dans ce Bourg; elles sont à la nomina-

tion du Seigneur d'Orglandes, aussi-bien que le Prêtre Sacritain, qui y a un droit de dixmes, & qui est aussi obligé par cela à tenir l'Ecole. La Baronie d'Orglandes relève de Briquibec. Il y a de fort bons herbages & prairies qui bordent d'un côté le marais. On y passe en bateau pour aller au Coutantin & du côté de Carentan.

**ORGNIGNY**, dans la Champagne, Diocèse de Reims, Parlement de Paris, Intendance de Châlons, Election d'Épernay, a 476 habitans. Il y a plusieurs Hameaux, Fermes & Moulins qui dépendent de cette Paroisse.

**ORGON**, Ville, dans la Provence, Diocèse d'Avignon, Parlement & Intendance d'Aix, Viguerie & Recette de Tarascon, a 968 habitans. Cette Ville est située près de la Durance, à cinq lieues d'Arles; elle a un vieux Château ruiné sur une colline. Il y a dans cette Ville un Couvent d'Augustins déchauffez. Quelques-uns croyent que c'est l'ancien *Ugernum*, dont il est fait mention dans Strabon, dans l'Itinéraire d'Antonin, & dans Grégoire de Tours.

**ORGUEIL**, dans la Normandie, Diocèse, Parlement & Intendance de Rouen, Election de Lions, a 374 habitans. Il y a Foire & Marché.

**ORGUEIL**, dans le haut Languedoc, Diocèse, Parlement, Intendance & Recette de Toulouse, a 77 habitans.

**ORGUES**, dans la Gascogne, Diocèse de Tarbes, Parlement de Toulouse, Intendance d'Auch, Recette du Comté de Bigorre, a 158 habitans.

## O R I

**ORICHWEILLER**, dans la haute Alsace, Diocèse de Basse, Conseil Souverain & Intendance d'Alsace, Bailliage de Marckolsheim, a 26 habitans.

**ORICOURT**, dans la Franche-Comté, Diocèse, Parlement & Intendance de Besançon, Bailliage & Recette de Vesoul, a 91 habitans.

**ORIENT**, petite Ville, dans la Bretagne, Diocèse de Vannes, Parlement de Rennes, Intendance de Nantes, Recette de Vannes, a 886 habitans. Cette Ville est située au fond de la baye de Port-Louis, à l'embouchure de la riviere de Pone-roz. Elle est nouvellement bâtie, & du regne de Louis XIV. C'est où la Compagnie des Indes d'aujourd'hui fait ses Armemens.

**ORIGNAC & Hite**, dans la Gascogne, Diocèse de Tarbes, Parlement de Toulouse, Intendance d'Auch, Recette du Comté de Bigorre, a 68 habitans.

**ORIGNE**, dans la Normandie, Diocèse du Mans, Priaré Régulier dépendant de Marmoutier.

**ORIGNOLLES** ou S. Pierre d'Orignolles, Bourg, dans la Saintonge, Diocèse de Saintes, Parlement de Bordeaux, Intendance de la Rochelle, Election de Saintes, a 630 habitans.

**ORIGNY**, dans la Champagne, Diocèse de Troyes, Parlement de Paris, Intendance de Châlons, Election de Troyes, a 509 habitans.

**ORIGNY**, dans la Bourgogne, Diocèse de Langres, Parlement & Intendance de Dijon, Bailliage & Recette de Châtilion, a 82 habitans.

**ORIGNY en Tierarche**, dans la Picardie, Diocèse de Laon, Parlement de Paris, Intendance de Soissons, Election de Guise, a 775 habitans.

**ORIGNY-le-butin**, dans le Perche, Diocèse de Sées, Parlement de Paris, Intendance d'Alençon, Election de Mortagne, a 244 habitans.

**ORIGNY-le-Butin**, dans le Perche, Dio-

cèse de Séz, Parlement de Paris, Intendance d'Alençon, Election de Mortagne, a 144 habitans.

ORIGNY-le-Roux, dans le Perche, Diocèse de Séz, Parlement de Paris, Intendance d'Alençon, Election de Mortagne, a 320 habitans.

ORIGNY-Sainte-Benoite, Bourg, dans la Picardie, Diocèse de Laon, Parlement de Paris, Intendance de Soissons, Election de Guise, a 1464 habitans. Ce Bourg est situé au bord de l'Oise, à trois lieus de S. Quentin, dans une grande prairie arrosée par la riviere d'Oise qui s'y partage en plusieurs canaux, au-dessus de Ribermont. Il y a une Abbaye de Filles, de l'Ordre de S. Benoit, sous le vocable de Sainte Benoite qui y a été martyrisée. Il y a dans la même Abbaye un Chapitre de douze Chanoines, à la nomination de l'Abbesse, pour le service de l'Autel. Cette Abbaye fait l'article suivant.

ORIGNY-Sainte-Benoite, *Origenium Sancta Benedicte*, Abbaye de Filles, Ordre de S. Benoit. Elle est située dans la Tierarchie, Diocèse de Laon, à trois lieus de la Ville de S. Quentin, sur la riviere d'Oise, vers le septentrion. Elle a été fondée avant l'an 800, pour des Moines, auxquels ont succédé des Religieuses, dès le tems de Charles le Chauve. Il y a en ce Monastère une grande dévotion aux Reliques de Sainte Benoite, Dame Romaine, qui a souffert le Martyre en ce lieu.

ORIN, dans le Bearn, Diocèse d'Oleron, Parlement de Pau, Intendance d'Auch, Sénéchaussée d'Oleron, a 64 habitans.

ORIOUCOURT, dans le pays Messin, Diocèse, Parlement, Intendance & Recette de Metz, a 109 habitans.

ORIOU, dans le Forez, Diocèse de Lion, Parlement de Paris, Intendance de Lion, Election de S. Etienne, a 230 habitans.

ORIOU, dans le Dauphiné, Diocèse de Valence, Parlement & Intendance de Grenoble, Election de Valence, a 168 habitans.

ORIOULES, dans la Saintonge, Diocèse de Saintes, Parlement de Bordeaux, Intendance de la Rochelle, Election de Saintes, a 248 habitans.

ORION, dans le Bearn, Diocèse de Comenges, Parlement de Pau, Intendance d'Auch, Sénéchaussée de Sauveterre, a 39 habitans. Il y a à Orion un Chapitre qui a deux mille livres de rente, & un Couvent de Bénédictins qui a douze cens livres, avec une Aumônerie de cinq cens livres.

ORIS-en-Ratier, dans le Dauphiné, Diocèse, Parlement, Intendance & Election de Grenoble, a 300 habitans.

ORIST, dans la Castogne, Diocèse d'Acqs, Parlement de Toulouse, Intendance d'Auch, Election des Lannes, a 351 habitans.

ORIT, dans le Bearn, Diocèse de Lescar, Parlement de Pau, Intendance d'Auch, Sénéchaussée d'Orthez, a 200 habitans.

ORIVAL, dans la Normandie, Diocèse, Parlement, Intendance & Election de Rouen, a 111 habitans. Ce lieu est situé auprès d'Elbeuf. Il y a une Manufacture de draps façon d'Elbeuf. M. le Comte de Claire en est Seigneur.

ORIVAL, dans l'Angoumois, Diocèse d'Angoulême, Parlement de Paris, Intendance de Limoges, Election d'Angoulême, a 166 habitans.

ORIVAL, dans la Normandie, Diocèse, Parlement & Intendance de Rouen, Election de Neufchâtel, a 248 habitans. Le Seigneur en prend le nom.

ORIVAL, dans la Normandie, Diocèse,

Parlement & Intendance de Rouen, Election d'Arques, a 109 habitans. M. le Marquis de la Heufe en est Seigneur.

## ORL

ORLAC, dans la Saintonge, Diocèse de Saintes, Parlement de Bordeaux, Intendance de la Rochelle, Election de Saintes, a 534 habitans.

ORLAC-de-Bar, dans le Limosin, Diocèse de Tulle, Parlement de Bordeaux, Intendance de Limoges, Election de Tulle, a 63 habitans.

ORLEANOIS, Gouvernement Militaire de Province, qui comprend les Provinces d'Orleanois, de Blefois; de Vendômois, de Dunois, une partie de la Beauce & du Gâtinois. Il est borné au septentrion par celui de l'Isle de France, à l'orient il touche aux Gouvernemens de Champagne & de Bourgogne; au midi il est borné par le Nivernois & le Berry; & à l'occident par le Gouvernement du Maine & celui de Touraine. Ce Gouvernement peut avoir trente-six lieus du septentrion au midi, & quarante-trois de l'orient à l'occident.

Le Gouverneur a sous lui trois Lieutenans Généraux, & trois Lieutenans de Roy, les uns pour l'Orleanois, le Dunois & le Vendômois; les autres pour le pays Chartrain, & une partie du Gâtinois, & le troisieme pour le Blefois.

La Province particulière d'Orleanois est abondante en bled, en toutes sortes de grains & en bons vins. Il y a plusieurs forêts dont la plus grande est la forêt d'Orleans, qui est la plus grande du dedans du Royaume; ses terres sont unies. Les autres Provinces de ce Gouvernement sont décrites à leur lieu. Les rivieres qui arrosent ce Gouvernement sont la Loire, le Loir, la Loing, l'Eure, la Saudre, le Beuvron & le Cauffon, outre le canal d'Orleans, & celui de Briare, qui font la communication de la Loire à la Seine par la riviere de Loing.

Les plus considerables Villes de ce Gouvernement sont Orleans sa Capitale, Chartres, Blois, Vendôme, Châteaudun, Gergeau, Montargis, Gien, & Châillon-sur-Loing.

ORLEANS, *Aurelian*, Ville Capitale de l'Orleanois, Siège d'un Evêché, Parlement de Paris, Chef-lieu d'une Intendance & d'une Election, a 20000 habitans. Elle est encore Siège d'une Châtellenie & d'un Bailliage, qui est aussi étendu que le Duché, elle comprend neuf Châtellenies Royales; d'un Prédial, d'une Prevôté, d'un Grenier à sel, d'une Maîtrise des Eaux & Forêts, d'une Capitainerie des Chasses, & d'une Maréchaussée. Il y a une Université fondée par Philippe le Bel, un Hôtel des Monnoyes, & un Tribunal des Juges-Consuls. C'est aussi un Gouvernement de Place. Orleans & son Bailliage ont une Coutume particulière. Cette Ville est fort ancienne, mais il n'y a nulle apparence de la confondre avec l'ancienne *Genabum*, qui étoit un célèbre passage sur la Loire, mais que la route tenue par Jules César lorsqu'il marcha de Sens à *Genidium* pour aller secourir, nous démontre ne pouvoir être autre chose. Elle est regardée comme une Place très-importante par rapport à la sûreté de son passage sur la Loire. Elle est l'ouvrage des Romains, & en particulier de l'Empereur Aurelien, que sa belle situation sur la Loire & dans un pays charmant engagea de la réparer & de l'augmenter considérablement; il lui donna son nom, la détacha des Chartrains, & la fit Chef d'un peuple particulier, qui au contraire des autres peuples de la Gaule prit le nom de sa Ville Capitale & fut nommé *Aurelianenses*.

Cette pas à dev de la Gau qui foir r Romaine. partagée bourguign maitres. la Gaule p les Romai le & cond Elle ne to Clovis, ap neur des h vins-la Cap la Gaule s grand Clo traite, just partie du s seconde ra approprié Hugues le parvenu à l lippe de V fils Philipp frere Louis qu'à Louis Duc d'Orle XIII en do XIV. à Phi fils qui a été à sainte Cro rétabli par plusieurs Co de Sens, & Orleans a un l'on voit la fit lever le s tes s'en étan d'Armes; le assésiné par té est célèb considérable chande ont- Loire & pou directement vique d'Or Ville, il a dr font dans le L'on veut fort ancien lat S. Altin par S. Savin qu'il n'étoit deux Saints. Evêché est s ri n fut érigé de Sens. Ce xane & douz à Jesus-Christ d'un Doyen, six Chanoines nombre de s Dignitez font le Doyenné fait qu'il soit Nôtre Seigne noine de leur par forme d tion. Il y a enco ctui de S. A

Cette Ville détachée des Chartrains, ne tarda pas à devenir considérable & une des plus célèbres de la Gaule. C'est une des Villes de cette région qui soit restée plus long-tems sous la domination Romaine. Presque toute la Gaule étoit occupée & partagée entre les François, les Visigoths, & les Bourguignons, Orleans obéissoit encore à ses anciens maîtres. Attila Roy des Huns étant descendu dans la Gaule pour la ravager, assiégea cette Ville, mais les Romains secourus des autres peuples de la Gaule & conduits par Aëtius l'obligèrent à se retirer. Elle ne tomba sous la domination François que sous Clovis, après la défaite de Siagrius dernier Gouverneur des Romains dans les Gaules. Cette Ville devint la Capitale d'un Royaume dans la division de la Gaule sous les enfans du grand Clovis & du grand Clotaire. Elle fut ensuite du Royaume d'Austrasie, jusqu'à la mort du jeune Sigebert, qu'elle fit partie du Royaume de Neustrie. Vers la fin de la seconde race de nos Rois les Gouverneurs s'étant appropriés leurs Gouvernemens, Orleans échut à Hugues le Grand, dont le fils Hugues Capet étant parvenu à la Couronne, Orleans y fut réunie. Philippe de Valois l'érigea en Duché & la donna à son fils Philippe. Charles VI. la donna ensuite à son frere Louis dont les successeurs l'ont possédée jusqu'à Louis XI. qui avant que d'être Roy étoit Duc d'Orleans, & la réunie à la Couronne. Louis XIII. en donna le titre à Gaston son frere, & Louis XIV. à Philippe son frere, auquel a succédé son fils qui a été Régent du Royaume. Son Eglise dédiée à sainte Croix a été détruite par les Calvinistes & rétablie par les ordres d'Henry IV. L'on y tenu plusieurs Conciles. Son Diocèse relevoit autrefois de Sens, & à présent il est suffragant de Paris. Orleans a un fort beau pont sur la Loire, sur lequel l'on voit la Statue de la Pucelle d'Orleans qui en fit lever le siège des Anglois en 1428. Les Calvinistes s'en étant emparés en avoient fait leur place d'Armes; le Duc de Guise l'ayant assiégée y fut assassiné par Jean Poltrot Calviniste. Son Université est célèbre pour le Droit. Le Port est le plus considérable de la riviere de Loire, aussi les marchands ont-ils l'intendance de la Navigation de la Loire & pour ce sujet leurs causes sont commises directement au Parlement de Paris. Lorsque l'Evêque d'Orleans fait sa premiere entrée dans la Ville, il a droit d'absoudre tous les criminels qui sont dans les prisons de la Ville.

L'on veut que le Siège Episcopal d'Orleans soit fort ancien; on lui donne pour premier Prélat S. Altio qui y fut envoyé prêcher l'Evangile par S. Savinien & S. Porentien; mais l'on croit qu'il n'étoit qu'un simple Prêtre envoyé par ces deux Saints, dont l'un étoit Evêque de Sens. Cet Evêché est suffragant de Paris, depuis 1621. que Paris fut érigé en Archevêché. Il étoit auparavant de Sens. Ce Diocèse est composé de deux cens soixante & douze Paroisses. La Cathédrale est dédiée à Jesus-Christ crucifié; son Chapitre est composé d'un Doyen, de onze autres Dignitez, quarante-six Chanoines, cinq demi-Prébendes, & un grand nombre de Chapelains. Tous les Canonics & Dignitez sont à la Collation de l'Evêque, excepté le Doyenné auquel nomme le Chapitre; mais il faut qu'il soit du corps du Chapitre. Ils regardent Notre Seigneur Jesus-Christ comme le premier Chanoine de leur Chapitre; & donnent pour sa part par forme d'aumône à l'Autel une double portion.

Il y a encore trois autres Chapitres à Orleans, celui de S. Agnan, celui de S. Pierre-en-Pont, &

celui de S. Pierre le Puellier; celui de S. Agnan est composé de huit Dignitez & de trente-un Chanoines. Le Roy est Abbe de ce Chapitre; il nomme au Doyenné, le Doyen nomme aux autres Dignitez, & le Chapitre aux Canonics. Le Chapitre de S. Pierre-en-Pont est ainsi nommé parce qu'il est au milieu de la Ville. Cette Eglise Collegiale est aussi Paroissiale, le Chefier en est Curé, il est nommé par le Doyen, & le Doyen & les Chanoines sont nommez par l'Evêque. Le Seigneur de la Terre de Bapaume est obligé de faire présenter au Doyen de cette Eglise le jour de l'Ascension pendant *Magnificat*, un bétier avec les cornes dorées ayant deux écussons aux armes de S. Pierre attachées à ses cornes, & une bouriffe pendue au col, dans laquelle il y a cinq sols Parisifs.

Le Chapitre de S. Pierre le Puellier est composé d'un Doyen, d'un Cuvantier, d'un Chefier & de dix Chanoines, tous à la nomination de l'Evêque. Il n'y a d'Abbaye que celle de l'Ordre de S. Augustin, dédiée à S. Euverre, c'étoit autrefois un Chapitre de Chanoines séculiers, qui prennent l'habit de la Regle des Chanoines Réguliers de S. Victor de Paris, vers l'an 1163. Cette Abbaye vaut six mille livres par an à l'Abbé.

La situation d'Orleans au milieu du cours de la Loire rend cette Ville l'entrepôt de tout le commerce du Royaume, tant pour les différentes marchandises du cru & des Manufactures de la France, que pour celles qui viennent des Isles de l'Amérique, de l'Espagne, & de l'Italie. Le commerce particulier de la Ville consiste en bled, en vin, en eau de vie. Les épiceries y viennent de Provence, & de l'Amérique par Nantes. L'on a même établi trois sucreries dans la Ville pour raffiner les sucres qui viennent de l'Amérique. Le commerce des vins y est l'un des plus considérables, même du Royaume, parce que c'est l'abord des vins du Languedoc & de la Gascogne; outre celui d'Orleans qui passoit autrefois pour le meilleur du Royaume, mais depuis plus d'un siècle il s'en fait beaucoup qu'il ait cette réputation; il faut apparemment que les plans des vignes aient dégénéré, ou que l'on en ait mis de moindre qualité que ceux des siècles passés.

Il y a aussi dans Orleans plusieurs Manufactures de bas tricotez & de bas au métier; l'on y prépare aussi une grande quantité de peaux de moutons passées en chamois. Les Jardiniers des environs ont aussi leur commerce particulier, qui consiste en arbres fruitiers. L'Université d'Orleans n'est que pour la Faculté de Droit Civil & Canonique; les Ecoiliers de cette Faculté ont eu plusieurs fois des démêlez avec les Bourgeois, ce qui l'avoit fait transférer à Nevers, d'où elle est revenue à Orleans, après avoir eu d'assez grands bruits avec ceux de Nevers. Les Jésuites ont un Collège dans Orleans.

Il y a en cette Ville un Lieutenant des Marchands de France, qui connoit des différens de la Noblesse, & un Prevôt Général de la Marchausée, qui a des Lieutenans à Chartres, & à Blois; & un Chevalier Capitaine du Guet avec trente Archers.

Cette Ville est de figure ovale dont la plus grande longueur s'étend le long de la Loire, elle peut avoir une petite lieue d'enceinte. Elle a six portes ouvertes, quatre internes; la plupart des rues sont étroites, & les maisons ne sont pas un trop bel effet. Il y a quatre Places publiques. Son Eglise Cathédrale est très-belle; le feu Cardinal de Coiffin l'un de ses Evêques y a fondé & fait bâtir un beau Séminaire où l'on enseigne la Theologie.



Cette Ville a vingt-deux Paroisses, mais l'Eglise la plus considérable, après la Cathédrale, est celle de Notre-Dame de Bonne-Nouvelle, occupée par des Bénédictins de la Congrégation de S. Maur; il y a une belle Bibliothèque qu'y a laillé Cuiillaume Proureau, Professeur en Droit à Orleans: elle est publique les Lundis, Mercredis, & Vendredis. Le Mail est dans le fossé de la Ville, il a quatre cens cinquante toises de long. Cette Ville à un beau Pont sur la Loire, sur lequel il y a trois statues de bronze, dont l'une représente la Vierge assise au pied de la Croix, tenait entre ses bras le Corps de son divin Fils; d'un côté est le Roy Charles VII. armé à genoux, & de l'autre la Pucelle d'Orleans en même situation. Au milieu de la rivière il y a une Isle peu habitée.

Entre les différens Sièges que cette Ville a soufferts, Atilia étoit prêt de s'en rendre le maître en 451. lorsqu'elle fut secourue par les Romains, les François & leurs Alliez. Les Normans l'ont prise & pillée deux fois dans le IX. siècle, mais sa situation a fait qu'on ne l'a point laissée long-tems en ruine, & elle n'a pas tardé à redevenir une des plus considérables Villes du Royaume; c'étoit une des plus grandes qui ressoit à Charles VII. lorsque les Anglois l'assiégèrent en 1429. Le Comte de Dunois aidé de la Pucelle d'Orleans les obligea d'en lever le Siège, & ce fut le premier degré du rétablissement de la Monarchie Française.

L'on a tenu à Orleans plusieurs Conciles, dont le plus célèbre dans la chronologie Ecclesiastique est celui de 511. sous le Regne de Clovis. Les Orleansois ont de l'esprit, mais leur inclination railleuse les fait surnommer *Gulpins*. C'est la patrie du célèbre Denis Perau, l'un de nos plus exacts Chronologistes, qui étant entré dans la Compagnie de Jesus dans un âge mur & avancé ne lui a pas fait peu d'honneur par sa vaste érudition & la beauté de son esprit.

La Forêt d'Orleans, *Salus Aurelianensis*, est la plus considérable du Royaume, tant par son étendue qui est de quatre-vingt-quatorze mille arpens en bois plein, que par la qualité de son bois qui est de chêne, de charme, & de tremble. Cette forêt étoit autrefois beaucoup plus épaisse qu'elle n'est à présent. On en a découvert une partie que l'on cultive, où il y a plusieurs Villages. L'on fait monter le prix des ventes de ses bois à cent mille livres par an; elle est de l'appanage de M. le Duc d'Orleans.

ORLEAT, dans l'Auvergne, Diocèse de Clermont, Parlement de Paris, Intendance de Riom, Election de Clermont, à 770 habitans.

ORLENCOURT, dans l'Artois, Diocèse d'Arras, Parlement de Paris, Intendance d'Amiens, Gouvernance d'Arras, Bailliage & Recette de S. Pol, à 52 habitans.

ORLEU-d'Orge, dans le pays de Foix, Diocèse de Pamiers, Parlement de Toulouse, Intendance de Perpignan, Recette de Foix, à 186 habitans.

ORLHONNAC, dans le Rouergue, Diocèse de Rodez, Parlement de Toulouse, Intendance de Montauban, Election de Villefranche, à 350 habitans.

ORLIAGUET, dans le Perigord, Diocèse de Sarlat, Parlement & Intendance de Bordeaux, Election de Sarlat, à 306 habitans.

ORLIAGUET, dans le Rouergue, Diocèse de Rodez, Parlement de Toulouse, Intendance de Montauban, Election de Rodez, à 210 habitans.

ORLIENNAS, dans le Lionnois, Diocèse de Lion, Parlement de Paris, Intendance & Election de Lion, à 686 habitans.

ORLUC, dans le Limosin, Diocèse de Limoges, Parlement de Bordeaux, Intendance de Limoges, Election de Tulle, à 110 habitans.

ORLY, dans l'Isle de France, Diocèse, Parlement, Intendance & Election de Paris, à 418 habitans.

ORLY, dans la Picardie, Diocèse de Meaux, Parlement & Intendance de Paris, Election de Meaux, à 333 habitans.

## O R M

ORME, dans la Normandie, Diocèse d'Evreux, Parlement & Intendance de Roüen, Election d'Evreux, à 168 habitans.

ORMEAUX, dans la Brie, Diocèse de Meaux, Parlement & Intendance de Paris, Election de Rozoy, à 157 habitans.

ORME'É, auprès de Bordeaux, c'est un lieu fort renommé pendant les guerres Civiles.

ORMELLES, dans la Gascogne, Diocèse de Tarbes, Intendance d'Auch, Recette du Comté de Bigorre, à 136 habitans.

ORMENANS, dans la Franche-Comté, Diocèse, Parlement & Intendance de Besançon, Bailliage & Recette de Vesoul, à 100 habitans.

ORMENCEY, dans la Champagne, Diocèse de Langres, Parlement de Paris, Intendance de Châlons, Election de Langres, à 257 habitans.

ORMENIL, dans la Normandie, Diocèse, Parlement, Intendance & Election de Roüen, à 95 habitans.

ORMES, dans la Normandie, Diocèse d'Evreux, Parlement de Roüen, Intendance d'Alençon, Election de Couches, à 427 habitans.

ORMES, dans la Bourgogne, Diocèse de Châlons, Parlement & Intendance de Dijon, Bailliage & Grenier à sel de Châlons, Recette de Saint Laurent, à 69 habitans. C'est un Secours de la Paroisse de Simandre. Vauriez, Noiry, & la Sevre en dépendent. Sa situation est sur une éminence, dont le bas est arrosé par la rivière de Saone. C'est pays de bois & de plaine.

les ORMES, dans la Champagne, Diocèse de Sens, Parlement & Intendance de Paris, Election de Nogent, à 376 habitans.

ORMES, dans la Champagne, Diocèse de Reims, Parlement de Paris, Intendance de Châlons, Election de Reims, à 320 habitans.

ORMES, dans la Champagne, Diocèse de Troyes, Parlement de Paris, Intendance de Châlons, Election de Troyes, à 352 habitans.

les ORMES, dans la Champagne, Diocèse de Sens, Parlement & Intendance de Paris, Election de Joigny, à 203 habitans.

ORMES, dans l'Orléanois, Diocèse d'Orleans, Parlement de Paris, Intendance & Election d'Orleans, à 177 habitans.

les ORMES-Saint-Martin, dans le Poitou, Diocèse de Poitiers, Parlement de Paris, Intendance de Poitiers, Election de Châtelleraut, à 850 habitans.

ORMESNIL, dans la Normandie, Diocèse, Parlement & Intendance de Roüen, Election de Neufchâtel, à 185 habitans. M. de Massigny en est Seigneur.

ORESSON, dans le Gâtinois, Diocèse de Sens, Parlement & Intendance de Paris, Election

Election  
OR  
Diocèse  
Bailliage  
OR  
de Ver  
cette de  
OR  
Sens, P  
de Joign  
OR  
France,  
tion de  
OR  
de Lang  
Châlons  
ORM  
se, Parle  
ge & Rec  
ORM  
tres, Par  
Election  
ORM  
Parlement  
tampes,  
ORM  
Parlement  
habitans.  
ORM  
cèse de Sen  
Soissons, F  
ORM  
cèse de Sen  
Soissons, E

ORNA  
de Vienne,  
ble, Electio  
ORNA  
Diocèse, P  
Siège d'un  
du grand Ba  
Ville qui est  
des montag  
à qu'une Pa  
tres, des Mi  
Ville est un  
pluyes rego  
pagnes vois  
appelez Um  
ORNA  
tou, Diocè  
tendance de  
nes, à 640  
ORNE  
source au V  
courant au X  
jette dans la  
Ville. L'Orn  
qu'à la mer.  
depuis Argen  
que l'on a eu  
cution. On e  
la rivière d'  
ORNE  
appartenant  
Maison, au  
tenay.  
L'ORNE  
sa source à M

Election de Nemours, a 83 habitans.

ORMOICHE, dans la Franche-Comté, Diocèse, Parlement & Intendance de Besançon, Bailliage & Recette de Vesoul, a 185 habitans.

ORMONT, dans le pays Messin, Diocèse de Verdun, Parlement & Intendance de Metz, Recette de Verdun, a 26 habitans.

ORMOY, dans la Champagne, Diocèse de Sens, Parlement & Intendance de Paris, Election de Joigny, a 616 habitans.

ORMOY & la Ville-l'Abbé, dans l'Isle de France, Diocèse, Parlement, Intendance & Election de Paris, a 456 habitans.

ORMOY, dans la Champagne, Diocèse de Langres, Parlement de Paris, Intendance de Châlons, Election de Bar-sur-Aube, a 296 habitans.

ORMOY, dans la Franche-Comté, Diocèse, Parlement & Intendance de Besançon, Bailliage & Recette de Vesoul, a 235 habitans.

ORMOY, dans la Beauce, Diocèse de Chartres, Parlement de Paris, Intendance d'Orléans, Election de Chartres, a 184 habitans.

ORMOY, dans le Gâtinois, Diocèse de Sens, Parlement & Intendance de Paris, Election d'Estampes, a 184 habitans.

ORMOY, dans l'Isle de France, Diocèse, Parlement, Intendance & Election de Paris, a 110 habitans.

ORMOY & Villers, dans la Picardie, Diocèse de Senlis, Parlement de Paris, Intendance de Soissons, Election de Crépy, a 256 habitans.

ORMOY-le-Darien, dans la Picardie, Diocèse de Senlis, Parlement de Paris, Intendance de Soissons, Election de Crépy, a 181 habitans.

## ORN

ORNACIEU, dans le Dauphiné, Diocèse de Vienne, Parlement & Intendance de Grenoble, Election de Vienne, a 268 habitans.

ORNANS, Ville, dans la Franche-Comté, Diocèse, Parlement & Intendance de Besançon, Siège d'un Bailliage particulier, qui est du ressort du grand Bailliage de Dole, a 1844 habitans. Cette Ville qui est petite est située sur la Louve, au pied des montagnes, a trois lieues de Besançon. Il n'y a qu'une Paroisse avec une Communauté de Prêtres, des Minimes, & des Ursulines. Près de cette Ville est un puits très profond, qui dans les grandes playes regorge de manière qu'il inonde les campagnes voisines, & jette une infinité de poissons appellez Umbres, dont la riviere se rempoissoine.

ORNAY ou S. André d'Ornay, dans le Poitou, Diocèse de Luçon, Parlement de Paris, Intendance de Poitiers, Election des Sables d'Ollonnes, a 640 habitans.

ORNE, Riviere de Normandie, qui prend sa source au Village d'Aunon, traversé Seez, & courant au nord passe par Argentan & Caën, & se jette dans la mer à deux lieues de cette dernière Ville. L'Orne n'est navigable que depuis Caën jusqu'à la mer. L'on a eu dessein de la rendre navigable depuis Argentan; mais les dépenses & les difficultés que l'on a eu lieu de craindre, en ont empêché l'exécution. On estime fort l'alose que l'on pêche dans la riviere d'Orne.

ORNE, Terre, dans la Franche-Comté, appartenante, par substitution faite à l'ainé de la Maison, au Marquis de Beauremont & de Lifenay.

L'ORNEI, Riviere de la Champagne, qui prend sa source à Mureau, près de Grands en Champagne,

court dans le Barrois d'où elle revient en Champagne, & se jette dans la Marne au-dessous de Vitry-le-François. Elle n'est point navigable, & ne sert qu'au stockage des bois de la Lorraine à Paris.

ORNEJONS, dans le bas Languedoc, Diocèse de Narbonne, Parlement de Toulouse, Intendance de Montpellier, Recette de Narbonne, a 172 habitans.

ORNEL, dans le pays Messin, Diocèse, Parlement, Intendance & Recette de Metz, a 46 habitans.

ORNES, dans le pays Messin, Diocèse de Verdun, Parlement & Intendance de Metz, Recette de Verdun, a 784 habitans.

ORNESAN, dans le bas Armagnac, Diocèse d'Auch, Parlement de Toulouse, Intendance d'Auch, Election d'Astarac, a 186 habitans.

ORNEX, dans le pays de Gex, Diocèse de Genève, Parlement & Intendance de Metz, Bailliage & Recette de Gex, a 230 habitans. Il y a une Maison de Jésuites.

ORNIAC, dans le bas Languedoc, Diocèse d'Uzès, Parlement de Toulouse, Intendance de Montpellier, Recette d'Uzès, a 205 habitans.

ORNIAC, dans le Quercy, Diocèse de Cahors, Parlement de Toulouse, Intendance de Montauban, Election de Figac, a 222 habitans.

ORNIAC-lez-Glandiers, dans le Limousin, Diocèse de Limoges, Parlement de Bordeaux, Intendance de Limoges, Election de Brives, a 1126 habitans.

ORNOLAC & Jugear, dans le pays de Foix, Diocèse de Pamiers, Parlement de Toulouse, Intendance de Perpignan, Recette du Comté de Foix, a 300 habitans.

ORNY, dans le pays Messin, Diocèse, Parlement, Intendance & Recette de Metz, a 130 habitans.

## ORO

ORON, dans le Messin, Diocèse, Parlement, Intendance & Recette de Metz, a 219 habitans.

OROUER, dans le Berry, Diocèse de Bourges, Parlement de Paris, Intendance & Election de Bourges, a 512 habitans.

OROUX, dans le Poitou, Diocèse de Poitiers, Parlement de Paris, Intendance & Election de Poitiers, a 235 habitans.

OROUY, dans la Picardie, Diocèse de Soissons, Parlement & Intendance de Paris, Election de Compiègne, a 541 habitans.

OROUZAT, dans le Bourbonnois, Diocèse de Bourges, Parlement de Paris, Intendance de Moulins, Election de Montluçon, a 116 habitans. C'est une Paroisse à deux lieues de Montluçon. Les terres sont à seigle de peu de rapport, & quelques vignes dont le vin est de petite qualité. M. de Barillat en est Seigneur.

## ORP

ORPHANGEN, dans l'Auvergne, Diocèse de Clermont, Parlement de Paris, Intendance de Riom, Election de Clermont, a 181 habitans.

ORPHIN, dans la Beauce, Diocèse de Chartres, Parlement de Paris, Intendance d'Orléans, Election de Chartres, a 180 habitans.

ORPIERE, dans le Dauphiné, Diocèse de Gap, Parlement & Intendance de Grenoble, Election de Gap, a 160 habitans.

## ORQ

**ORQUES** ou S. Denis d'Orques, Bourg, dans l'Anjou, Diocèse d'Angers, Parlement de Paris, Intendance de Tours, Election de la Flèche, a 1000 habitans.

**ORQUEVAUX**, *Orcivallis*, vulgairement *Terre Diaboli*, Diocèse de Toul, Bailliage de Chaumont. L'Abbé de Chaumoufret est Patron de la Cure. Son Eglise est dédiée à S. André.

**ORQUINQ**, dans le Bearn, Diocèse de Comenges, Parlement de Pau, Intendance d'Auch, Vallée d'Alpe, a 186 habitans.

## O R R

**ORRAIN**, dans la Bourgogne, Diocèse de Langres, Parlement, Intendance, Bailliage & Recette de Dijon, Grenier à sel de Montbard, a 101 habitans. Ce lieu dépend de la Paroisse de Bagnoux. Il est situé sur la pointe d'une montagne dont le pied est arrosé par la rivière de Seine. L'Abbé d'Oigny est Collateur de la Cure de Bagnoux. L'Abbaye d'Oigny est desservie par des Chanoines Réguliers de l'Ordre de S. Augustin.

**ORRAY**, dans la Bourgogne, Diocèse d'Autun, Parlement & Intendance de Dijon, Bailliage & Recette de Châtillon, Grenier à sel de Montbard, a 101 habitans. Ce lieu dépend de la Paroisse de Bagnoux. Il est situé sur la pointe d'une montagne dont le pied est arrosé par la rivière de Seine. L'Abbé d'Oigny est Collateur de la Cure de Bagnoux. L'Abbaye d'Oigny est desservie par des Chanoines Réguliers de l'Ordre de S. Augustin.

les **ORRES**, dans le Dauphiné, Diocèse de Gap, Parlement & Intendance de Grenoble, Election de Gap, a 386 habitans.

**ORRINLE**, dans le Bearn, Diocèse de Comenges, Parlement de Pau, Intendance d'Auch, Sénéchaussée de Sauverre, a 68 habitans.

**ORROUER**, dans la Beauce, Diocèse de Chartres, Parlement de Paris, Intendance d'Orleans, Election de Chartres, a 422 habitans.

**ORRY**, dans la Picardie, Diocèse de Senlis, Parlement & Intendance de Paris, Election de Senlis, a 292 habitans.

## O R S

**ORS**, dans la Flandre Vallonne, Diocèse de Cambrai, Parlement de Douay, Intendance de Lille, Subdelegation de Cambrai, a 419 habitans.

**ORSAINE**, dans le Berry, Diocèse de Bourges, Parlement de Paris, Intendance de Bourges, Election de la Chastre, a 384 habitans.

**ORSAN**, dans le bas Languedoc, Diocèse d'Uzès, Parlement de Toulouse, Intendance de Montpellier, Recette d'Uzès, a 219 habitans.

**ORSANCO**, dans la basse Navarre, Diocèse de Bayonne, Parlement de Pau, Intendance d'Auch, Recette de S. Palais, a 23 habitans.

**ORSANS**, dans la Franche-Comté, Diocèse, Parlement & Intendance de Besançon, Bailliage & Recette de Baume, a 163 habitans.

**ORSAS** ou Orsan, Prieuré de Fontevault; le bienheureux Robert d'Arbrissel y mourut le 22. Février 1117. Ce Prieuré est du ressort d'Issoudun. Il fut fondé par ce saint homme dans la Paroisse de Maisonneux, aux confins de celle d'Argent-Leger. L'Archevêque de Bourges contribua beaucoup à cette fondation.

**ORSCHWEILER**, dans l'Alsace, Diocèse de Strasbourg, Conseil Souverain & Intendance

d'Alsace, a 268 habitans. Ce lieu est resté à la France par le Traité de 1718.

**ORSCHWEIR**, dans la haute Alsace, Diocèse de Basle, Conseil Souverain & Intendance d'Alsace, Bailliage de Ruffach, a 343 habitans.

**ORSEMONT**, dans la Beauce, Diocèse de Chartres, Parlement de Paris, Intendance d'Orleans, Election de Chartres, a 339 habitans.

**ORSENAIS**, dans le Bourbonnois, Diocèse de Bourges, Parlement de Paris, Intendance de Bourges, Election de S. Amand, a 190 habitans.

**ORSONVELLE**, dans l'Auvergne, Diocèse de Clermont, Parlement de Paris, Intendance de Riom, Election d'Issoire, a 315 habitans.

**ORSONVILLE**, dans la Beauce, Diocèse de Chartres, Parlement de Paris, Intendance d'Orleans, Election de Chartres, a 244 habitans.

## O R T

**ORTAFFOC**, dans le Roussillon, Diocèse de Perpignan, Conseil, Intendance & Vigueurie de Roussillon, a 104 habitans.

**ORTEVILLE**, Bourg dans la Gascogne, Diocèse d'Acqs, Parlement de Toulouse, Intendance d'Auch, Election des Lannes, a 422 habitans.

**ORTHEZ**, *Orthezim*, Ville, dans le Bearn, Diocèse d'Acqs, Parlement de Pau, Intendance d'Auch, Siège d'une Sénéchaussée & d'une Recette, a 1076 habitans. Cette Ville est une des plus considérables de la Principauté de Bearn. Elle est située sur le Gave de Pau, à sept lieus sur le penchant d'une colline au-dessous de la Ville de Pau; on voit au-dessus de cette colline la ruine d'une Forteresse, que les Princes de Bearn de la Maison de Moncade avoient élevée pour servir de défense à leur Province, contre les Vicomtes d'Acqs & les Anglois, qui y vinrent après. Orthez étoit ci-devant du Vicomté d'Acqs; Gaston III. l'a conquise en 1106. & elle a été cédée aux Vicomtes de Bearn par ceux d'Acqs en 1264. Les Vicomtes de Bearn y firent alors bâtir cette Forteresse dont on voit les ruines, & qui étoit un grand Château qu'on nomma le Château Noble ou de Moncade, où ces Princes nâquirent la plupart & résiderent jusqu'en 1450. qu'ils transférerent leur Cour à Pau. La Reine Jeanne de Navarre avoit fondé une Université pour les Calvinistes, à laquelle elle avoit uni les biens des Evêques & Ecclesiastiques de ses Etats, qu'elle en avoit chassés. La Ville d'Orthez est le lieu où la secte de Calvin a commencé de se répandre dans tout ce pays. Il y reste encore dans le cœur de la Ville un beau Pont de pierre sur le Gave, rivière venant du Pau: sur ce pont on voit une fenêtre par laquelle on précipitoit dans cette rivière, par ordre de la Reine Jeanne, les Prêtres & les Religieux qui refusoient d'embrasser le Calvinisme.

## O R V

**ORVAL**, Baronie, dans la Normandie, Diocèse de Coutances, Parlement de Rouen, Intendance de Caën, Election de Coutances, a 1036 habitans. C'est un Village considérable, dont la Cure est très-bonne. M. l'Evêque de Coutances en qualité d'Abbé de Lessy en est Présentateur. Il y avoit autrefois en ce lieu des Religieux Bénédictins. On voit encore des vestiges de leur Abbaye ou Prieuré. Les terres sont en bled & en pommiers; il y

a une per  
de la Par  
des rivier  
près les d  
ville. Dep  
Paroissien  
Sienna, d  
En tout au  
chaton qui  
dré aux au  
ORVA  
Diocèse de  
d'ance de  
habitans. C  
qui fut brû  
table d'Alb  
Marie-Her  
bitans dans  
ils ont bâti  
murailles er  
Sires d'Orva  
passé dans  
celle de Sull  
à M. le Duc

ORVAU

Sens, Parle  
d'Estampes,

ORVAU

leans, Parle  
Election de

ORVAU

Nantes, Par  
cette de Nan

ORVAU

d'Evreux, Pa  
lençon, Elec

ORVE

Parlement &  
Recette de B

ORVILLE

Lisieux, Par  
son, Election

ORVILLE

leans, Parle  
Election de P

ORVILLE

Parlement &  
Recette de Gra

ORVILLE

Grasay.

ORVILLE

Blois, Parle  
leans, Election

ORVILLE

Langres, Par  
nier à sel & R

ORVILLE

cèce de Troyes  
de Châlons, I

ORVILLE

d'Arras, Confe  
Gouvernance d  
Lens, a 292 ha

a une petite Chapelle de sainte Honorine au bas de la Paroisse. Elle est environnée des deux côtes des rivières de Sienna & de Soule, & touche de près les deux beaux ponts de la Roque & d'Hianville. Depuis l'Ascension jusqu'à la S. Michel les Paroissiens ont droit de peche dans la riviere de Sienna, dans laquelle il se trouve même du faumon. En tout autre tems, il n'y a que Madame de Montchaton qui ait droit d'y faire pecher, & de le défendre aux autres.

**ORVAL**, Châtellenie, dans le Bourbonnois, Diocèse de Bourges, Parlement de Paris, Intendance de Bourges, Election de S. Amand, a 136 habitans. C'étoit autrefois un Bourg considérable qui fut brûlé en 1410. par les Anglois. Le Connétable d'Albret qui en étoit Seigneur par sa femme Marie-Henriette de Sully, en fit transférer les habitans dans la place des Marchez de S. Amand, où ils ont bâti la Ville de S. Amand, qui a été fermée de murailles en 1434. Ses anciens Seigneurs se disoient Sires d'Orval de la Maison d'Albret. Cette Sirie a passé dans celle de Gontagues de Cleves, & dans celle de Sully-Bethune. Elle appartient à présent à M. le Duc.

**ORVAU**, dans le Gàinois, Diocèse de Sens, Parlement & Intendance de Paris, Election d'Estampes, a 343 habitans.

**ORVAU**, dans l'Orleanois, Diocèse d'Orleans, Parlement de Paris, Intendance d'Orleans, Election de Pithiviers, a 203 habitans.

**ORVAUX**, dans la Bretagne, Diocèse de Nantes, Parlement de Rennes, Intendance & Recette de Nantes, a 268 habitans.

**ORVAUX**, dans la Normandie, Diocèse d'Evreux, Parlement de Rouen, Intendance d'Alençon, Election de Conches, a 127 habitans.

**ORVE**, dans la Franche-Comté, Diocèse, Parlement & Intendance de Besançon, Bailliage & Recette de Baume, a 100 habitans.

**ORVILLE**, dans la Normandie, Diocèse de Lisieux, Parlement de Rouen, Intendance d'Alençon, Election de Lisieux, a 396 habitans.

**ORVILLE**, dans l'Orleanois, Diocèse d'Orleans, Parlement de Paris, Intendance d'Orleans, Election de Pithiviers, a 109 habitans.

**ORVILLE**, dans la Franche-Comté, Diocèse, Parlement & Intendance de Besançon, Bailliage & Recette de Gray, a 190 habitans.

**ORVILLE**, dans le Berry, Châtellenie de Graçay.

**ORVILLE**, dans le Blesois, Diocèse de Blois, Parlement de Paris, Intendance d'Orleans, Election de Romorantin, a 157 habitans.

**ORVILLE**, dans la Bourgogne, Diocèse de Langres, Parlement, Intendance, Bailliage, Grenier à sel & Recette de Dijon, a 98 habitans. C'est une dépendance de la Paroisse de Selonige & de Veronne. Il y a une rue qui est de la Franche-Comté; c'est à cinq lieues de Dijon au chemin de Langres. Il y passe un petit ruisseau.

**ORVILLIERS & Sorel**, dans la Picardie, Diocèse d'Amiens, Parlement de Paris, Intendance d'Amiens, Election de Mondidier, a 650 habitans.

**ORVILLIERS**, dans la Champagne, Diocèse de Troyes, Parlement de Paris, Intendance de Châlons, Election de Troyes, a 340 habitans.

**ORVILLIERS**, dans l'Artois, Diocèse d'Arras, Conseil d'Artois, Intendance d'Amiens, Gouvernance d'Arras, Bailliage & Recette de Lens, a 192 habitans.

## ORU

**ORUS**, dans le pays de Foix, Diocèse de Pamiers, Parlement de Toulouse, Intendance de Perpignan, Recette de Foix, a 225 habitans.

## ORX

**ORX**, dans la Gascogne, Diocèse d'Acqs, Parlement de Toulouse, Intendance d'Auch, Election des Lannes, a 377 habitans.

## OS

**OS**, dans le Bearn, Diocèse de Lescar, Parlement de Pau, Intendance d'Auch, Sénéchaussée d'Orthez, a 38 habitans.

## OSE

**OSE**. Voyez Hommes d'Oze.

## OSI

**OSISMII**, Peuples de la Gaule Celtique, qui occupoient dans la Bretagne le terrain des Diocèses de S. Pol de Leon, de Tréguier & de S. Brieux. L'on ignore le nom & la situation de leur ancienne Ville.

## OSL

**OSLON & Tartre**, dans la Bourgogne, Diocèse de Châlon, Parlement & Intendance de Dijon, Bailliage & Grenier à sel de Châlon, Recette de S. Laurent, a 481 habitans. Ce sont deux Hameaux dépendans de la Paroisse de S. Marcel & situés en pays de plaines & de bois.

**OSLY-Courtin**, dans la Picardie, Diocèse de Soissons, Parlement de Paris, Intendance & Election de Soissons, a 181 habitans.

## OSM

**OSMANVILLE**, dans la Normandie, Diocèse de Bayeux, Parlement de Rouen, Intendance de Caën, Election de Bayeux, a 498 habitans.

**OSMONVILLE**, dans la Normandie, Diocèse, Parlement & Intendance de Rouen, Election de Neufchâtel, a 360 habitans. M. de Courvaudon en est Seigneur.

**OSMOY**, *Omainum*, Bourg, dans le Berry, Diocèse de Bourges, Parlement de Paris, Intendance & Election de Bourges, a 118 habitans. La riviere de Vret y passe; la Cure est à portion congrue: le Chapitre de S. Ursin de Bourges en est Colateur. Les lettres s'adressent à Bourges, qui n'en est qu'à deux lieues.

**OSMOY**, dans la Normandie, Diocèse d'Evreux, Parlement & Intendance de Rouen, Election d'Evreux, a 55 habitans. M. le Beuf en est Seigneur.

## OSN

**OSNAY**, dans le Nivernois, Diocèse de Nevers, Parlement de Paris, Intendance de Moulins, Election de Nevers, a 527 habitans. Osnay avec S. Franchy lès-Osnay fait une Paroisse située en plaine; bonnes terres à froment & à seigle; les

foins seulement pour la nourriture des bestiaux de labourage: beaucoup de bois futaye & taillis qu'on met en bois de moule pour la fourniture de Paris. M. le Comte d'Osny en est Seigneur.

**OSNAY**, dans la Bourgogne, Diocèse de Châlons, Parlement & Intendance de Dijon, Bailliage, Grenier à sel & Recette de Châlons, a 152 habitans. Ce lieu dépend de la Paroisse de Gergy. Il est situé en pays plain; la riviere de Saône est proche: il y a des vignes d'un assez bon rapport & de bonne qualité.

**OSNAY**, dans la Franche-Comté, Diocèse, Parlement & Intendance de Besançon, Bailliage & Recette de Gray, a 104 habitans.

**OSNE-le-Vol**, dans la Champagne, Diocèse de Châlons, Parlement de Paris, Intendance de Châlons, Election de Joinville, a 790 habitans.

**OSNES**, dans le pays Messin, Diocèse de Verdun, Parlement & Intendance de Metz, Recette du Duché de Carignan, a 64 habitans.

**OSNY**, dans le Vexin, dans la Normandie, Diocèse & Parlement de Rouen, Intendance de Paris, Election de Pontoise, a 328 habitans.

## O S S

**OSSAGES**, dans la Gascogne, Diocèse d'Acqs, Parlement de Toulouse, Intendance d'Auch, Election des Lannes, a 608 habitans.

**OSSAU** ou **Ossân**, Vallée, dans le Bearn. L'on y trouve des eaux minerales.

**OSSE**, dans le Bearn, Diocèse de Comenges, Parlement de Pau, Intendance d'Auch, Vallée d'Aspe, a 268 habitans.

**OSSE**, dans la Franche-Comté, Diocèse, Parlement, Intendance, Bailliage & Recette de Besançon, a 140 habitans.

**OSSEJA & Salvée**, dans le Roussillon, Diocèse d'Urgel, Conseil & Intendance de Roussillon, Vigerie de Cerdagne, a 331 habitans.

**OSSELLE**, dans la Franche-Comté, Diocèse, Parlement, Intendance, Bailliage & Recette de Besançon, a 252 habitans.

**OSSEN**, dans la Gascogne, Diocèse de Tarbes, Parlement de Toulouse, Intendance d'Auch, Recette du Comté de Bigorre, a 153 habitans.

**OSSEUX**, dans le Bearn, Diocèse de Comenges, Parlement de Pau, Intendance d'Auch, Sénéchaussée de Sauveterre, a 36 habitans.

**OSSEY & le Hameau de Trois Maisons**, dans la Champagne, Diocèse de Troyes, Parlement de Paris, Intendance de Châlons, Election de Troyes, a 32 habitans.

**OSSIMONT & Censés**, dans la Flandre Vallonne, Diocèse de Cambrai, Parlement de Douay, Intendance de Lille, Subdelegation de Cambrai, a 40 habitans.

**OSSUN**, dans la Gascogne, Diocèse de Tarbes, Parlement de Toulouse, Intendance d'Auch, Recette du Comté de Bigorre, a 549 habitans.

**OSSUN-Éfangles**, dans la Gascogne, Diocèse de Tarbes, Parlement de Toulouse, Intendance d'Auch, Recette du Comté de Bigorre, a 72 habitans.

## O S T

**OST**, dans la Gascogne, Diocèse de Tarbes, Parlement de Toulouse, Intendance d'Auch, Recette du Comté de Bigorre, a 100 habitans.

**OSTABARES**, Contrée dans la basse Navarre, dont elle fait un des quatre Quartiers du pays. Elle n'a aucune Ville: elle est bornée au septentrion par le pays de Mixe: à l'orient par le pays de Soule: au midi par le pays de Cize, & à l'occident par le même pays de Cize & par celui d'Irissari. Le ruisseau de Bidouze l'arrose; ce n'est proprement qu'une Vallée. Il y a un Bailliage pour son district.

**OSTABAT**, Bourg, dans la basse Navarre, Diocèse de Bayonne, Parlement de Pau, Intendance d'Auch, Pays d'Ostabares, a 468 habitans. C'est le plus gros lieu de ce pays; il est situé à deux lieues au midi de S. Palais.

les **OSTAUX-Royaux**, dans la Gascogne, Diocèse d'Acqs, Parlement de Bordeaux, Intendance d'Auch, Election des Lannes, a 92 habitans.

les **OSTAUX-Royaux** de l'Arbey, dans la Gascogne, Diocèse d'Acqs, Parlement de Bordeaux, Intendance d'Auch, Election des Lannes, a 65 habitans.

**OSTEL**, dans la Picardie, Diocèse de Soissons, Parlement de Paris, Intendance & Election de Soissons, a 270 habitans.

**OSTERGNIFS**, dans la Flandre, Diocèse de Cambrai, Parlement de Douay, Intendance, Gouvernement & Subdelegation de Maubeuge, a 46 habitans.

**OSTHAUSEN**, dans la basse Alsace, Diocèse de Strasbourg, Conseil Souverain & Intendance d'Alsace, Terres de la Noblesse, a 185 habitans.

**OSTHEIM**, dans la haute Alsace, Diocèse de Basse, Conseil Souverain & Intendance d'Alsace, Comté d'Horbourg, a 230 habitans.

les **OSTHIEUX**, dans la Normandie, Diocèse de Sées, Parlement de Rouen, Intendance d'Alençon, Election de Falaise, a 59 habitans.

**OSTHOFFEN**, dans la basse Alsace, Diocèse de Strasbourg, Conseil Souverain & Intendance d'Alsace, Terres de la Noblesse, a 271 habitans.

les **OSTIEUX**, dans la Normandie, Diocèse de Sées, Parlement de Rouen, Intendance & Election d'Alençon, a 240 habitans.

les **OSTIEUX-Papion**, dans la Normandie, Diocèse de Sées, Parlement de Rouen, Intendance d'Alençon, Election de Falaise, a 312 habitans.

**OSTRICOURT**, dans la Flandre Vallonne, Diocèse de Tournay, Parlement de Douay, Intendance, Subdelegation & Recette de Lille, a 311 habitans.

## O S V

**OSVILLE**, dans la Normandie, Diocèse de Coutances, Parlement & Intendance de Rouen, Election de Coutances, a 519 habitans. Ce lieu borde la Forêt de Montbourg; sa Cure dépend de l'Abbaye de ce nom. Il y a un Château nommé de la Varangere. C'est un fort bon terroir.

## O T H

**OTHIS**, dans la Picardie, Diocèse de Sens, Parlement & Intendance de Paris, Election de Sens, a 229 habitans.

OTTERSAL,

OT  
cité de  
ce d'Al  
OTT  
au Dioc  
à la no  
OTT  
Diocèse  
dance d  
ans. Il y  
été anci  
Religieu  
par vœux  
ves de l  
re Abbay  
est chang  
plusieurs  
quatre m  
re de Lan  
à un ancien  
pereur Or  
OTTO  
Messin, l  
cette de M

OUAI  
cité, Parle  
tion de Ca  
ville en est  
OVAN  
Diocèse, P  
Bailliage &  
OUAN  
xerre, Parle  
Election de  
OUAN  
Sens, Parle  
Election de  
OUAR  
cité de Cha  
ce d'Orléans  
OUAZ  
d'Angers, Ele  
Tours, Ele

les OUB  
cité de Bay  
ce de Caën,  
OUBRE  
arpens, app  
triste des hau

OUCE,  
ment de Ren  
de Rennes,  
OUCH  
Blois, Parle  
Election de  
OUCHE  
gne, qui ar  
donné autref  
Dionnois; el  
Saône.

## O T T

**OTTERSHAL**, dans la basse Alsace, Diocèse de Strasbourg, Conseil Souverain & Intendance d'Alsace, Bailliage de Saverne, a 162 habitans.

**OTTEVILLE**, dans la Franche-Comté, au Diocèse de Langres. Il y a un Prieuré simple, à la nomination du Roy.

**OTTMARSHEIM**, dans la haute Alsace, Diocèse de Basse, Conseil Souverain & Intendance d'Alsace, Bailliage de Landser, a 248 habitans. Il y a une Abbaye de filles, que l'on dit avoir été anciennement de l'Ordre de S. Benoit. Les Religieuses sont à présent Chanoinesses, engagées par vœux, & reçues par le Roy, ou sur les preuves de leur Noblesse paternelle & maternelle. Cette Abbaye étoit autrefois très-puissante, mais elle est changée extrêmement. Louis XIV. lui a fait plusieurs petites gratifications. Son revenu monte à quatre mille livres. Elle est située dans le territoire de Landser. Quelques-uns attribuent son nom à un ancien Temple dédié au Dieu Mars par l'Empereur Othon.

**OTTONVILLE & Ricrauge**, dans le pays Messin, Diocèse, Parlement, Intendance & Recette de Metz, a 244 habitans.

## O U A

**OUAINVILLE**, dans la Normandie, Diocèse, Parlement & Intendance de Rouen, Election de Caudebec, a 488 habitans. M. d'Occuville en est Seigneur.

**OVANCHES**, dans la Franche-Comté, Diocèse, Parlement & Intendance de Besançon, Bailliage & Recette de Vesoul, a 248 habitans.

**OUANNE**, dans le Nivernois, Diocèse d'Auxerre, Parlement de Paris, Intendance d'Orléans, Election de Clamecy, a 208 habitans.

**OUANNES**, dans le Gâtinois, Diocèse de Sens, Parlement de Paris, Intendance d'Orléans, Election de Gien, a 794 habitans.

**OUARVILLE**, Bourg, dans la Beauce, Diocèse de Chartres, Parlement de Paris, Intendance d'Orléans, Election de Chartres, a 855 habitans.

**OUAZE**, Bourg, dans l'Anjou, Diocèse d'Angers, Parlement de Paris, Intendance de Tours, Election de la Flèche, a 702 habitans.

## O U B

les **OUBEAUX**, dans la Normandie, Diocèse de Bayeux, Parlement de Rouen, Intendance de Caën, Election de Bayeux, a 545 habitans.

**OUBRETS**, Bois, de mille six cens vingt arpens, appelé le bois des Oubrets, dans la Maîtrise des Eaux & Forêts de Montpellier.

## O U C

**OUCE**, dans la Bretagne, Diocèse & Parlement de Rennes, Intendance de Nantes, Recette de Rennes, a 381 habitans.

**OUCHAMP**, dans le Blesois, Diocèse de Blois, Parlement de Paris, Intendance d'Orléans, Election de Blois, a 513 habitans.

**OUCHÉ**, *Oscara*, Rivière, dans la Bourgogne, qui arrose le Dijonois. Cette rivière avoit donné autrefois le nom de *Pagus Oscarensis*, au Dijonois; elle arrose Dijon & se jette dans la Saône.

Tom. II.

**OUCHÉ**, *Uticum*, *Pagus Uticensis*, Pays, dans la Normandie, faisant autrefois partie du Comté d'Hielmes, & qui forme encore aujourd'hui dans le Diocèse d'Evreux un Doyenné à qui il donne le nom. Il s'étendoit aussi dans le Diocèse de Lisieux, du moins jusqu'au lieu où est l'Abbaye de S. Evrou, qui a été long-tems appelé Ouche, *Uticum*, parce que la forêt où elle avoit été bâtie portoit le même nom: *Sylva Uticensis*. Les Villes de ce petit pays sont Bernay, Beaumont-le-Roger & l'Aigle.

**OUCHES**, dans le Forez, Diocèse de Lion, Parlement de Paris, Intendance de Lion, Election de Roanne, a 297 habitans.

**OUCHES**, dans le Bourbonnois, Diocèse de Bourges, Parlement de Paris, Intendance de Moulins, Election de Montluçon, a 92 habitans. C'est une Paroisse à un lieu de Montluçon; les terres sont à seigle de bon rapport: plusieurs vignes qui produisent assez de vin d'une fort petite qualité: les pacages en bruyeres: les foins abondans: un commerce de bestiaux. M. le Duc est Seigneur de ce lieu.

**OUCHIE-le-Château**. Il y a une Prevôté Royale ressortissante au Bailliage de Villers-Cotterets.

**OUCQUES**, dans la Beauce, Diocèse de Blois, Parlement de Paris, Intendance d'Orléans, Election de Châteaudun, a 937 habitans.

## O U D

**UDALLE**, dans la Normandie, Diocèse, Parlement & Intendance de Rouen, Election de Montivilliers, a 103 habitans. M. de Croumesnil en est Seigneur.

**OUDEUIL**, dans la Picardie, Diocèse de Beauvais, Parlement & Intendance de Paris, Election de Beauvais, a 333 habitans.

**OULDIGNICOURT**, dans la Picardie, Diocèse de Soissons, Parlement de Paris, Intendance & Election de Soissons, a 153 habitans.

**OUDIVAT**, dans la Champagne, Diocèse de Langres, Parlement de Paris, Intendance de Châlons, Election de Langres, a 175 habitans.

**OUDIN**; il y a en ce lieu, qui est à deux lieues de Beuhene, un Monastère de Bénédictins, dont le revenu est de trois mille livres; & une Maison de Dominicains qui ont mille livres de revenu.

**UDON**, dans la Bretagne, Diocèse de Nantes, Parlement de Rennes, Intendance & Recette de Nantes, a 228 habitans.

**UDON**, petite Rivière, dans la Normandie; elle se jette dans la rivière d'Orne au pont S. Pierre à Caën.

**UDOY**, dans la Bourgogne, Diocèse d'Autun, Parlement & Intendance de Dijon, Bailliage & Recette de Charolles, a 299 habitans.

**UDRENNE**, Comté de Bouffly, dans le pays Messin, Diocèse, Parlement, Intendance & Recette de Metz, a 104 habitans.

## O U E

**OUELHAN**, dans le bas Languedoc, Diocèse de Narbonne, Parlement de Toulouse, Intendance de Montpellier, Recette de Narbonne, a 874 habitans.

**OUERRE**, dans la Beauce, Diocèse de Chartres, Parlement & Intendance de Paris, Election de Dreux, a 406 habitans.

**JUESSANT**, *Insula Uxantis*, Ile, dans la Bretagne, Diocèse de S. Pol de Leon, Parlement de Ren-

Z 5

nes, Intendance de Nantes, Recette de S. Pol de Leon, a 386 habitans. Cette liste n'est pas loin de la Terre-ferme; il y a un Château, quelques Hameaux & un petit port. Elle a été érigée en Marquifat pour la branche de Sourdiac, de la Maison de Rieux.

OUESY, dans la Normandie, Diocèse de Séez, Parlement de Rouen, Intendance d'Alençon, Election de Falaise, a 309 habitans.

## O U F

OUFFIERES, dans la Normandie, Diocèse de Bayeux, Parlement de Rouen, Intendance & Election de Caën, a 198 habitans.

## O U G

OUGE, dans la Bourgogne, Diocèse de Langres, Parlement, Intendance, Bailliage & Recette de Dijon, Grenier à sel de Mirebeau, a 162 habitans. Cette Paroisse est située sur la rivière de Vingeanne. C'est un pays de forêts un peu élevé.

OUGE & la Quarte, dans la Franche-Comté, Diocèse, Parlement & Intendance de Besançon, Bailliage & Recette de Vesoul, a 334 habitans.

OUGNA, dans la Franche-Comté, Diocèse, Parlement & Intendance de Besançon, Bailliage & Recette d'Orgeler, a 181 habitans.

OUGNES, dans la Marche, Diocèse de Limoges, Parlement de Paris, Intendance de Moulins, Election de Gueret, a 474 habitans. Ougnes & la Varoille forment une Paroisse située en pays de montagnes, à onze lieues de Gueret; les terres sont legeres; de peu de rapport à seigle, beaucoup de bled noir, avoine & raves, dont les habitans se nourrissent pendant quelques mois de l'année; les pacages sont excellens pour les moutons, dont on élève une grande quantité; les toins sont bons & abondans. Il y a des bois taillis & modernes. M. de Châllard & M. Robanne de Beaune en sont Seigneurs.

OUGNEY, dans la Franche-Comté, Diocèse, Parlement & Intendance de Besançon, Bailliage & Recette de Vesoul, a 113 habitans.

OUGNON, Riviere de la Franche-Comté, qui prend sa source dans les montagnes de Vosges, traverse le Val de Servence, pour entrer en Franche-Comté, arrose les Villes de Lures, Monbazon, Pefines, & se jette dans la Saône, aux frontieres de la Bourgogne, au Village de Talnay; elle n'est point navigable, & l'on ne s'en sert que pour le stockage des bois.

OUGNY, dans la Franche-Comté, Diocèse, Parlement & Intendance de Besançon, Bailliage & Recette de Dôle, a 212 habitans.

OUGNY, dans le Nivernois, Diocèse de Nevers, Parlement de Paris, Intendance de Moulins, Election de Nevers, a 144 habitans. C'est une Paroisse dont les terres sont à froment, de bon rapport; les toins plus que suffisans pour la nourriture & engrais des bestiaux. Il y a beaucoup de bois de haute futaie, & bonnes pâissons en tems de glandée. M. Save en est Seigneur.

OUGY, dans la Bourgogne, en ce qui est du Mâconois, Diocèse de Mâcon, Parlement de Paris, Intendance de Dijon, Bailliage & Recette de Mâcon, Grenier à sel de S. Gengoux, a 268 habitans. Cette Paroisse est située dans un vallois au pied d'une montagne qui le couvre en partie.

## O U H

OUHANS, dans la Franche-Comté, Diocèse, Parlement & Intendance de Besançon, Bailliage & Recette de Pontarlier, a 266 habitans.

## O U I

OUILLAT, dans la Marche, Diocèse de Limoges, Parlement de Paris, Intendance de Moulins, Election de Gueret, a 73 habitans.

OUILLEERS, Forêt, dans la Provence; l'on y trouve beaucoup de plantes sauvages medecinales.

OUILLEIC, dans la Normandie, Diocèse de Lisieux, Parlement de Rouen, Intendance d'Alençon, Election de Lisieux, a 208 habitans.

OUILLY-le-Basset, dans la Normandie, Diocèse de Séez, Parlement de Rouen, Intendance d'Alençon, Election de Falaise, a 451 habitans.

OUILLY-le-Teffon, dans la Normandie, Diocèse de Séez, Parlement de Rouen, Intendance d'Alençon, Election de Falaise, a 388 habitans.

## O U L

OULETRE, dans la Picardie, Diocèse de Laon, Parlement de Paris, Intendance de Soissons, Election de Laon, a 236 habitans.

OULCHES, dans le Berry, Diocèse de Bourges, Parlement de Paris, Intendance de Bourges, Election de Blanc, a 149 habitans.

OULDRY, dans la Bourgogne, Diocèse d'Autun, Parlement & Intendance de Dijon, Bailliage & Recette de Charolles, Grenier à sel de Paray, a 154 habitans. Ce lieu est situé entre Charolles, Paray & Toulon. Les Hameaux qui en dépendent sont Montcaux, la Croix, Sommilly, le Verjus, le Meuron, Auge & les Metairies de la Vallotte, Chatezeau & celle de la Vallotte. Il y passe un ruisseau nommé Oudrache, qui sort de l'étang de Paray. L'Evêque d'Autun est Collateur de la Cure.

OULLE, dans le Dauphiné, Diocèse, Parlement, Intendance & Election de Grenoble, a 369 habitans.

OULLES ou S. Victor des Oulles, dans le bas Languedoc, Diocèse d'Uzès, Parlement de Toulouse, Intendance de Montpellier, Recette d'Uzès, a 228 habitans.

OULLINS, dans le Lionnois, Diocèse de Lion, Parlement de Paris, Intendance & Election de Lion, a 2748 habitans.

OULLINS, dans la Beauce, Diocèse de Chartres, Parlement & Intendance de Paris, Election de Dreux, a 181 habitans.

OULLY, dans le Beaujolois, Diocèse de Lion, Parlement de Paris, Intendance de Lion, Election de Villefranche, a 138 habitans.

OULON, dans le Nivernois, Diocèse de Nevers, Parlement de Paris, Intendance de Moulins, Election de Nevers, a 210 habitans. C'est une Paroisse située en plaine; bonnes terres à froment, meteil, orge & avoine; les pacages & les toins n'y sont pas fort abondans; le seul commerce des habitans est leurs grains. L'Hôtel-Dieu de Nevers en est Seigneur.

OULOPE-Ceyrou, dans la Marche, Diocèse de Limoges, Parlement de Bordeaux, Intendance de Limoges, Election de Bourgneuf, a 460 habitans.

OU  
brun, P  
tion de  
une Pré  
mande  
étoit au  
régulier  
à quinze  
cent ving

OUM  
dans le  
lieu & d  
ce Bourg  
à cinq qu  
cours n'ê

OUNA  
cèse, Par  
liage & Re

OUPH  
Limoges, F  
Limoges,  
tans.

OUPPI  
de S. Pons,  
Recette de

OURS  
OURCH  
Diocèse de  
Metz, Rec  
tre de la Ca  
l'Eglise est  
OURCH  
de Toul, Pa  
lons, Prevôt  
deux Ourches  
une partie est  
ge de Toul,  
de l'Intendan  
Chaumont.

OURCI  
Parlement, I  
a 216 habitan  
OURDE  
Diocèse de C  
Intendance d  
a 68 habitans  
OURDIE  
de Tarbes, P  
d'Auch, Rece  
bitans.

OURDO  
Tarbes, Par  
d'Auch, Rece  
bitans.

OURIEU  
Tarbes, Par  
d'Auch, Rece  
bitans.

OURLEI  
Tarbes, Par

**OULX**, dans le Dauphiné, Diocèse d'Ambrun, Parlement & Intendance de Grenoble, Election de Gáp, a 268 habitans. Il y a dans ce lieu une Prévôté qui est à présent un Benefice en Commande de quatre mille livres de revenu, mais qui étoit autrefois la première Dignité d'Archiprêtre régulier du même lieu, lequel est à présent réduit à quinze Chanoines, qui ont table commune & cent vingt livres pour leurs vêtements.

## O U M

**OUMIGNON**, petite Riviere de Picardie, dans le Vermandois : elle prend sa source à une lieue & demie au-dessous de Vermand : elle arrose ce Bourg & celui d'Atis, & se jette dans la Somme à cinq quarts de lieue au-dessus de Peronne; son cours n'est que d'environ quatre ou cinq lieues.

## O U N

**OUNANS**, dans la Franche-Comté, Diocèse, Parlement & Intendance de Besançon, Bailliage & Recette de Dôle, a 284 habitans.

## O U P

**OUPHETTE**, dans la Marche, Diocèse de Limoges, Parlement de Bordeaux, Intendance de Limoges, Election de Bourgaueuf, a 20 habitans.

**OUPPIA**, dans le haut Languedoc, Diocèse de S. Pons, Parlement & Intendance de Toulouse, Recette de S. Pons, a 185 habitans.

## O U R

**OURSCHAMP**, Abbaye. Voyez Orchamp.

**OURCHES**, *Orcada*, dans le pays Messin, Diocèse de Toul, Parlement & Intendance de Metz, Recette de Toul, a 422 habitans. Le Chantre de la Cathédrale de Toul est Patron de la Cure; l'Eglise est dédiée à S. Martin.

**OURCHES**, dans la Champagne, Diocèse de Toul, Parlement de Paris, Intendance de Châlons, Prévôté de Vaucouleurs, a 316 habitans. Ces deux Ourches ne font qu'un même Village, dont une partie est du Parlement de Metz & du Bailliage de Toul, & l'autre est du Parlement de Paris, de l'Intendance de Châlons, & du Bailliage de Chaumont.

**OURCIERS**, dans le Dauphiné, Diocèse, Parlement, Intendance & Election de Grenoble, a 116 habitans.

**OURDE**, Justice Royale, dans l'Armagnac, Diocèse de Comenges, Parlement de Toulouse, Intendance d'Auch, Recette des quatre Vallées, a 168 habitans.

**OURDIENS**, dans la Gascogne, Diocèse de Tarbes, Parlement de Toulouse, Intendance d'Auch, Recette du Comté de Bigorre, a 46 habitans.

**OURDON**, dans la Gascogne, Diocèse de Tarbes, Parlement de Toulouse, Intendance d'Auch, Recette du Comté de Bigorre, a 286 habitans.

**OURIEUX**, dans la Gascogne, Diocèse de Tarbes, Parlement de Toulouse, Intendance d'Auch, Recette du Comté de Bigorre, a 109 habitans.

**OURLEIX**, dans la Gascogne, Diocèse de Tarbes, Parlement de Toulouse, Intendance

d'Auch, Recette du Comté de Bigorre, a 383 habitans.

**OUROUER** aux Amongnes, dans le Nivernois, Diocèse de Nevers, Parlement de Paris, Intendance de Moulins, Election de Nevers, a 456 habitans. C'est une Paroisse située en plaine; bonnes terres à froment, méteil, orge & avoine: peu de pacages & de foins, beaucoup de bois taillis qu'on fait en moule pour la provision de Paris. Madame la Marquise de Bethune en est Dame.

**OUROUER**, *Oratorium Camerarii*, Comté, dans le Berry, Diocèse de Bourges, Parlement de Paris, Intendance & Election de Bourges, a 370 habitans. Ce Village est situé à quatre lieues de Dun-le-Roy, & à deux de Sancoins. Le terroir est fertile en tous bleds, pâturages & eaux. La Cure vaut six cens livres. Les Bordellins Hameaux assez jolis en dépendent. M. de la Grielle est Seigneur Comte d'Ourouer. Le commerce consiste en bleds & bestiaux. Il y a un beau Marché tous les Jaudis aux Bordellins. Les Lettres s'adressent à Sancoins.

**OUROUX**, dans la Gascogne, Diocèse de Tarbes, Parlement de Toulouse, Intendance d'Auch, Recette du Comté de Bigorre, a 211 habitans.

**OUROUX**, Ville, dans le Nivernois, Diocèse de Nevers, Parlement de Paris, Intendance de Moulins, Election de Châteauchinon, a 1004 habitans. C'est une Paroisse située en pays de montagnes, froide & sterile; les terres ne rapportent que peu de seigle, bled noir & avoine, & la nourriture des bestiaux y fait tout le revenu. M. de Mascary en est Seigneur.

**OUROUX**, dans la Bourgogne, Diocèse de Châlon, Parlement & Intendance de Dijon, Bailliage & Grenier à sel de Châlon, Recette de S. Laurent, a 720 habitans. La Métairie de Roilly en dépend. C'est pays plain.

**OUROUX**, dans le Nivernois, Diocèse de Nevers, Parlement de Paris, Intendance de Moulins, Election de Nevers, a 586 habitans.

**OUROUX**-sous-le-Bois, dans la Bourgogne, Diocèse d'Auxois, Parlement de Paris, Intendance de Dijon, Bailliage de Mâcon, Grenier à sel de la Clayette, Recette de Semur en Bionnois, a 162 habitans. Le Fief de Chaffagne dépend de cette Paroisse avec les Hameaux de Champagne, & d'un autre Chaffagne même arriere-Fief de Dion. C'est pays de plaine.

**OUROUX**, dans le Beaujolois, Diocèse de Lion, Parlement de Paris, Intendance de Lion, Election de Villefranche, a 406 habitans.

**OURS**, dans la Franche-Comté, Diocèse, Parlement & Intendance de Besançon, Bailliage & Recette de Dôle, a 95 habitans.

**OURS**, dans le bas Languedoc, Diocèse du Puy, Parlement de Toulouse, Intendance de Montpellier, Recette du Puy, a 14 habitans.

**OURSEL**-Maison, dans la Picardie, Diocèse d'Amiens, Parlement de Paris, Intendance d'Amiens, Election de Mondidier, a 369 habitans.

**OURTE**-Belire, dans la Gascogne, Diocèse de Tarbes, Parlement de Toulouse, Intendance d'Auch, Recette du Comté de Bigorre, a 315 habitans.

**OURTHE**, dans le Dauphiné, Diocèse de Valence, Parlement & Intendance de Grenoble, Election de Valence, a 231 habitans.

**OURTON**, dans l'Artois, Diocèse d'Arras, Parlement de Paris, Intendance d'Amiens, Gouvernance, Bailliage & Recette d'Arras, a 148 habitans.



**OURVILLE**, dans la Normandie, Diocèse, Parlement & Intendance de Roüen, Election de Caudebec, à 695 habitans. C'étoit à M. Law. Ce lieu est situé dans le pays de Caux, entre Grainville, la Teinturière & Folleville. Il y a un Marché. Ourville est situé sur le bord de la mer. M. le Marquis de Pierrepont en est Seigneur. Il y a haute, moyenne & basse Justice.

## O U S

**OÛSCHE**, dépendance de la Paroisse de S. André en Morvant, dans la Bourgogne, Diocèse d'Autun, Parlement & Intendance de Dijon, Bailliage, Grenier à sel & Recette d'Avalon, à 131 habitans. Ce lieu est situé dans le Morvant en pays de montagnes & de bois.

**OÛSCHEROTTE**, dépendance de la Paroisse de Beligny sur Ouche, dans la Bourgogne, Diocèse d'Autun, Parlement & Intendance de Dijon, Bailliage, Grenier à sel & Recette de Beaune, à 136 habitans. Ce lieu est situé sur la rivière d'Ouche entre deux montagnes.

**OUSILLY**, dans le Poitou, Diocèse de Poitiers, Parlement de Paris, Intendance de Poitiers, Election de Châtelleraut, à 86 habitans.

**OUSSE**, dans la Gascogne, Diocèse d'Auch, Parlement de Toulouse, Intendance d'Auch, Election des Lannes, à 365 habitans.

**OUSSE**, dans le Bearn, Diocèse de Lescar, Parlement de Pau, Intendance d'Auch, Sénéchaussée & Recette de Pau, à 76 habitans.

**OUSSEY**, dans le Gévaudan, Diocèse de Sens, Parlement de Paris, Intendance d'Orléans, Election de Montargis, à 775 habitans.

**OUSSIÈRE**, dans la Franche-Comté, Diocèse, Parlement & Intendance de Besançon, Bailliage & Recette de Dôle, à 163 habitans.

**OUSSIÈRE**, Bois, contenant cinq cens soixante-deux arpens, & dépendant de la Maîtrise des Eaux & Forêts de Poitiers.

**OUSSON**, dans le Gévaudan, Diocèse de Sens, Parlement de Paris, Intendance d'Orléans, Election de Gien, à 469 habitans.

**OUSSONS**, dans la Gascogne, Diocèse de Tarbes, Parlement de Toulouse, Intendance d'Auch, Recette du Comté de Bigorre, à 472 habitans.

**OUST**, petite Rivière de Bretagne, qui prend sa source près de Quintin, passe par Rohan & Malstroit, & se rend dans la Vilaine auprès de Redon.

**OUST**, Ville, dans le Comté & du Diocèse de Comenges, Parlement de Toulouse, Intendance d'Auch, Election de Comenges, à 131 habitans.

**OUSTE**, dans la Gascogne, Diocèse de Tarbes, Parlement de Toulouse, Intendance d'Auch, Recette du Comté de Bigorre, à 100 habitans.

**OUSTILLE** ou S. Mars d'Oustille, Bourg, dans le Maine, Diocèse du Mans, Parlement de Paris, Intendance de Tours, Election de Château du Loir, à 359 habitans.

**OUSY**, dans l'Artois, Diocèse d'Arras, Parlement de Paris, Intendance d'Amiens, Gouvernance, Bailliage & Recette d'Arras, à 468 habitans.

## O U T

**OUTAVILLE**, dans l'Orléanois, Diocèse d'Orléans, Parlement de Paris, Intendance & Election d'Orléans, à 343 habitans.

**OUTHULOT** ou la Forêt d'Outhulor, dans la Flandre, elle appartient au Roy.

**OUTINES**, dans la Champagne, Diocèse de Châlons, Parlement de Paris, Intendance de Châlons, Election de Vitry-le-François, à 401 habitans.

**OUTOFF** ou Raversberghe, Abbaye de Filz, Ordre de Cîteaux, fille de Clairvaux. Elle est située dans un lieu nommé Waton, Diocèse & près de S. Omer.

**OUTRAU**, dans le Boulonois en Picardie, Diocèse de Boulogne, Parlement de Paris, Intendance d'Amiens, à 682 habitans. Il y a Prévôté, Bailliage Royal & Châtellenie ressortissante à la Sénéchaussée de Boulogne. Ce lieu est situé sur une montagne, à un quart de lieu de la basse Ville de Boulogne, dans une presqu'île, lorsque la mer est pleine. Il y avoit autrefois une Forteresse, dont on voit encore les débris. Les habitans s'occupent la plupart à la pêche. Le Hameau du Portée en dépend. L'Abbe de S. Willme en est Patron, & le Roy Seigneur. La Vicomté de la Salle est dans cette paroisse: elle a été érigée il y a environ trente ans en faveur de M. Monet de la Salle, mort en 1724. lors Doyen des Maîtres des Requêtes, & en cette qualité Conseiller d'Etat ordinaire. La Cure d'Outrau vaut mille livres ou environ.

**OUTREBOIS**, dans la Picardie, Diocèse d'Amiens, Parlement de Paris, Intendance d'Amiens, Election de Doullens, à 480 habitans.

**OUTREBOSC**, dans la Normandie, Diocèse, Parlement & Intendance de Roüen, Election de Lions, à 46 habitans. C'est à l'Abbaye de Montemer.

**OUTRESURAN**, dans le Forez, Diocèse de Lion, Parlement de Paris, Intendance de Lion, Election de S. Etienne, à 963 habitans.

**OUTRE-le-Ris**, dans le Forez, Diocèse de Lion, Parlement de Paris, Intendance de Lion, Election de Roanne, à 228 habitans.

**OUTREPONT** - Champagne, dans la Champagne, Diocèse de Châlons, Parlement de Paris, Intendance de Châlons, Election de Vitry-le-François, à 310 habitans.

## O U V

**OUVANS**, dans la Franche-Comté, Diocèse, Parlement & Intendance de Besançon, Bailliage & Recette de Baume, à 92 habitans.

**OUVEZE**, petite Rivière, qui prend sa source dans les montagnes de Saule en Provence, traverse le Principauté d'Orange & le Comtat Venaissin, se joint à la Nisque, & se rend ensuite dans le Rhône entre Orange & Avignon.

**OUVILLE**, dans la Normandie, Diocèse de Coutances, Parlement de Roüen, Intendance de Caën, Election de Coutances, à 878 habitans.

**OUVILLE** - l'Abbaye, dans la Normandie, Diocèse, Parlement & Intendance de Roüen, Election de Caudebec, à 500 habitans. Il y a dans ce lieu un Marché, deux Foires, & un Prieuré qui a été aux Chanoines Réguliers de S. Augustin; mais qui depuis 1603. est possédé par la Congrégation des Feuillans, qui est une réforme de l'Ordre de Cîteaux. M. d'Ambray est Seigneur du lieu.

**OUVILLE-la-bieu** - Tourne, dans la Normandie, Diocèse de Séez, Parlement de Roüen, Intendance d'Alençon, Election de Falaise, à 351 habitans.

**OUVILLE**, Voyez Houville.

**OUVILLE-la-Rivière**, dans la Norman-

die,

die, D  
Electio  
marc  
OU  
d'Orléans  
Electio

OUZ  
tiers, P  
Electio  
OUZ  
nois, Di  
tendance  
habitans.

OUZ  
Diocèse d  
ce d'Orléans  
bitans.

OUZ  
Royale re  
cède de Sen  
leans, Elec  
tice dépend

OUZO  
Diocèse de  
d'Orléans,  
une Prévôté

OXELA  
Diocèse d'Y  
ce de Lille,  
tans.

OYDE,  
Puy, Parleme  
pelier, Rece

OYE & P  
cède, Parlem  
liage & Recette

OYE, Bo  
quis, en Picar  
de Paris, In  
Ce Bourg étoit  
de Sithieu, de  
de usurpa avec  
Hardy l'ayant  
uni à la Cour  
dant qu'ils étoit  
et revenu à la

OYE, Ba  
d'Autun, Parle  
liage partie de  
nois, Grenier  
habitans. C'est  
entouré de mont  
mont & Ferrier  
Le Prieur de S  
la Cure.

OYE, dans  
lement de Paris  
de Sezanne, a

OYE dans  
lieu dépend du  
Baronie de Cula

die, Diocèse, Parlement & Intendance de Rouen, Election d'Arques, a 363 habitans. M. de Bonne-mare en est Seigneur.

**OUVROUER** dans l'Orléanois, Diocèse d'Orléans, Parlement de Paris, Intendance & Election d'Orléans, à 226 habitans.

## O U Z

**OUZILLY**, dans le Poitou, Diocèse de Poitiers, Parlement de Paris, Intendance de Tours, Election de Loudun, a 397 habitans.

**OZOUER-des-Champs**, dans le Gâtinois, Diocèse de Sens, Parlement de Paris, Intendance d'Orléans, Election de Montargis, a 244 habitans.

**OZOUER-lez-Choisly**, dans le Gâtinois, Diocèse de Sens, Parlement de Paris, Intendance d'Orléans, Election de Montargis, a 370 habitans.

**OZOUER-sur-Loire**, Bourg, Justice Royale ressortissant, dans le Gâtinois, Diocèse de Sens, Parlement de Paris, Intendance d'Orléans, Election de Gien, a 1046 habitans. Sa Justice dépend du Bailliage de Gien.

**OZOUER-sur-Creife**, dans le Gâtinois, Diocèse de Sens, Parlement de Paris, Intendance d'Orléans, Election de Gien, a 225 habitans. C'est une Prevôté Royale du Bailliage de Gien.

## O X E

**OXELAIRE**, dans la Flandre Flamingante, Diocèse d'Ypres, Parlement de Douay, Intendance de Lille, Subdélégation de Cassel, a 541 habitans.

## O Y D

**OYDE**, dans le bas Languedoc, Diocèse du Puy, Parlement de Toulouse, Intendance de Montpellier, Recette du Puy, a 86 habitans.

## O Y E

**OYE & Palet**, dans la Franche-Comté, Diocèse, Parlement & Intendance de Besançon, Bailliage & Recette de Pontarlier, a 140 habitans.

**OYE**, Bourg & Comté, dans le pays reconquis, en Picardie, Diocèse de Boulogne, Parlement de Paris, Intendance d'Amiens, a 780 habitans. Ce Bourg étoit autrefois des Terres de l'Abbaye de Sithieu, depuis S. Bertin à S. Omer, que Siffredi usurpa avec le Comté de Guines. Philippe le Hardy l'ayant acheté de ses successeurs, il est resté uni à la Couronne; les Anglois l'ont possédé pendant qu'ils étoient maîtres de Calais; mais ce Bourg est revenu à la Couronne avec cette Ville.

**OYE**, Baronie, dans la Bourgogne, Diocèse d'Autun, Parlement & Intendance de Dijon, Bailliage partie de Mâcon, partie de Semur en Brionnois, Grenier à sel & Recette de Semur, a 595 habitans. C'est une Paroisse située dans un vallon entouré de montagnes. Les Fiefs de Charon, Chaumont & Feriere en dépendent; il y a des vignes. Le Prieur de S. Germain des Bois est Collateur de la Cure.

**OYE**, dans la Brie, Diocèse de Troyes, Parlement de Paris, Intendance de Châlons, Election de Sezanne, a 118 habitans.

**OYE** dans le Berry, Diocèse de Bourges. Ce lieu dépend du Bailliage de Dun-le-Roy, & de la Baronie de Culant.

**OYEU**, dans le Dauphiné, Diocèse de Vienne, Parlement & Intendance de Grenoble, Election de Vienne, a 128 habitans.

## O Y N

**OYNVILLE**, dans la Beauce, Diocèse de Chartres, Parlement de Paris, Intendance d'Orléans, Election de Chartres, a 379 habitans.

**OYNVILLE S. Liphard**, dans la Beauce; Diocèse de Chartres, Parlement de Paris, Intendance d'Orléans, Election de Dourdan, a 460 habitans.

## O Y O

**OYONNAS**, dans la Bourgogne, Diocèse de Bellay, Parlement & Intendance de Dijon, Bailliage & Recette de Bugey, a 656 habitans.

## O Y R

**OYRE**, dans le Poitou, Diocèse de Poitiers, Parlement de Paris, Intendance de Poitiers, Election de Chârellerault, a 680 habitans.

**OYRIERE**, dans la Franche-Comté, Diocèse, Parlement & Intendance de Besançon, Bailliage & Recette de Gray, a 219 habitans.

**OYRON**, dans le Poitou, Diocèse de la Rochelle, Parlement de Paris, Intendance de Poitiers, Election de Thouars, a 1215 habitans.

## O Y S

**OYSE**, Baronie. *Voyez* Champtercier.

**OYSEL**, Bourg, dans le Maine, Diocèse du Mans, Parlement de Paris, Intendance de Tours, Election du Mans, a 446 habitans.

**OYSELAY**, dans la Franche-Comté, Diocèse, Parlement & Intendance de Besançon, Bailliage & Recette de Gray, a 248 habitans.

**OYSON**, dans le Berry, Diocèse de Bourges, Parlement de Paris, Intendance & Election de Bourges, a 248 habitans.

**OYSONVILLE**, Bourg, dans la Beauce, Diocèse de Chartres, Parlement de Paris, Intendance d'Orléans, Election de Dourdan, a 451 habitans.

**OYSSEL**, Bourg, dans la Normandie, Diocèse, Parlement, Intendance & Election de Roüen, a 206 habitans.

**OYSSEL**, dans la Normandie, Diocèse d'Evreux, Parlement & Intendance de Roüen, Election d'Evreux, a 82 habitans.

**OYSTREHAM**, dans la Normandie, Diocèse de Bayeux, Parlement de Roüen, Intendance & Election de Caën, a 457 habitans.

## O Z A

**OZAN**, dans la Bourgogne, Diocèse de Lion, Parlement & Intendance de Dijon, Bailliage & Recette de Bresse, a 696 habitans.

## O Z E

**OZE**, dans le Comté & du Diocèse de Comenges, Parlement de Toulouse, Intendance d'Auch, Election de Comenges, a 262 habitans.

**OZE** ou S. Aubin d'Oze, dans le Dauphiné, Diocèse de Gap, Parlement & Intendance de Grenoble, Election de Gap, a 134 habitans.

**OZENAY** & Gratarl, dans la Bourgogne, Diocèse de Châlon, Parlement de Paris, Intendance de Dijon, Bailliage & Recette de Mâcon, Grenier à sel de Tournus, a 445 habitans. Ce lieu est situé dans un vallon entre deux monticules; il y passe une petite riviere nommée Nantouze. Le tiers de ce territoire est en vignes.

**OZEVILLE**, dans la Normandie, Diocèse de Coutances, Parlement de Rothen, Intendance de Caën, Election de Valognes, a 265 habitans.

## O Z I

**OZILLAC** ou S. Michel d'Ozillac, Bourg, dans la Saintonge, Diocèse de Saintes, Parlement de Bordeaux, Intendance de la Rochelle, Election de Saintes, a 1148 habitans.

## O Z O

**OZOLLE**, dans la Bourgogne, Diocèse d'Autun, Parlement & Intendance de Dijon, Bailliage & Recette de Semur en Brionnois, a 238 habitans.

**OZOLLES**, dans la Bourgogne; cette Paroisse est composée de plusieurs Hameaux. Il y en a cinq en Charollois, qui sont Montchaleu, Clouffe d'Aigue, Pommenay, Touzard & Vergueleux; & cinq en Mâconnois, qui sont S. Martin, Craizy, Montellrier, Kessley & Confé. Il y a le Fief de Montchaleu qui est du Comté de Charollois, Diocèse d'Autun, Parlement & Intendance de Dijon, Bailliage de Mâcon & de Charolles; & pour le Mâconnois, de la Clayette, & des Recettes de Charolles & de Semur: il y a 203 habitans. Cette Paroisse est en pays de bois & de montagnes. L'Évêque d'Autun est Collateur de la Cure. Il y a dans la partie du Mâconnois entre Ozolles & Colombier un Prieuré de l'Ordre de S. Benoît, ap-

pellé la Barberaudere. Il est à la collation du Prieur de Viage en Auvergne.

**OZOLLES**, dans la Bourgogne, partie en Mâconnois, partie en Charollois, Diocèse d'Autun, Parlement de Paris, Intendance de Dijon, Bailliage de Mâcon, Grenier à sel de la Clayette, Recette de Semur en Brionnois, a 164 habitans. Cette Paroisse est située entre deux montagnes.

**OZON-Éclaffan**, & le Mas de Vaux, dans le haut Vivarez, Diocèse de Viviers, Parlement de Toulouse, Intendance de Montpellier, Recette de Viviers, a 517 habitans. Ce Village est à deux lieux d'Youzer. Il y a une fontaine de bitume noir.

**OZOUER**, dans la Touraine, a 260 habitans. C'est une Paroisse dont la Cure est à la collation de l'Archevêque de Tours.

**OZOUER-la-Ferrière**, dans l'Isle de France, Diocèse, Parlement, Intendance & Election de Paris, a 222 habitans.

**OZOUER-le-Breuil**, dans la Beauce, Diocèse de Blois, Parlement de Paris, Intendance d'Orleans, Election de Châteaudun, a 581 habitans.

**OZOUER-le-Doyen**, dans la Beauce, Diocèse de Blois, Parlement de Paris, Intendance d'Orleans, Election de Châteaudun, a 396 habitans.

**OZOUER-le-Marché**, dans l'Orleanois, Diocèse d'Orleans, Parlement de Paris, Intendance d'Orleans, Election de Beaugency, a 686 habitans.

**OZOUER-le-Repos**, dans la Brie, Diocèse de Meaux, Parlement & Intendance de Paris, Election de Rozoy, a 211 habitans.

**OZOUER-le-Vongis**, dans le Gâtinois, Diocèse de Sens, Parlement & Intendance de Paris, Election de Melun, a 518 habitans.



*[Faint, illegible text, possibly bleed-through from the reverse side of the page.]*



Saumuris  
Tours, Ele  
Seigneur de  
tous les cha  
l'étendu de  
traordinaire  
Officiers po  
Fauxbourgs  
les mener se  
contraindre  
font obligée  
bouquet de  
gées aussi de  
cinq sols d'a  
P A C E  
ment de Ren  
de Rennes  
P A C H I  
Rodez, Parl  
Montauban,  
tans.  
P A C H I  
Rodez, Parl  
Montauban,  
P A C G  
gres, Parlem  
de Tomert  
P A C Y.

P A D E R  
Narbonne, P  
de Montpellie  
bitans.  
P A D I R A  
Cahors, Parle  
Montauban,

P A G A S,  
dez, Parlemer  
tauban, Elec  
tans.  
P A G E A S  
cèse de Limog  
dance & Elec  
la P A G E H  
Poitiers, Parle  
tion de Poitiers  
P A G N E Y

## P A C



**P A C E**, dans la Normandie, Diocèse de Séez, Parlement de Roien, Intendance de Mortain & Alençon, a 415 habitans.

**P A C E**, dans la Normandie, dans l'Anjou, & dans le Maine, Parlement de Saumur, Parlement de Paris, Intendance de Tours, Election de Saumur, a 1481 habitans. Le Seigneur de cette Terre a des droits singuliers sur tous les chaudronniers & les verriers qui passent dans l'étendue de sa juridiction, & encore de plus extraordinaires au sujet de toutes les femmes que les Officiers peuvent trouver dans Saumur & dans ses Fauxbourgs le jour de la Trinité : ils ont droit de les mener se présenter à la Dame du lieu, & de les contraindre de danser avec eux devant elle, elles sont obligées de leur donner quatre deniers & un bouquet de roses. Les femmes dissimées sont obligées aussi de s'y présenter ce jour-là, sous peine de cinq fois d'amande au profit du Seigneur.

**P A C E**, dans la Bretagne, Diocèse & Parlement de Rennes, Intendance de Nantes, Recette de Rennes, a 468 habitans.

**P A C H I N S**, dans le Roüergue, Diocèse de Rodez, Parlement de Toulouse, Intendance de Montauban, Election de Villefranche, a 316 habitans.

**P A C H I N S**, dans le Roüergue, Diocèse de Rodez, Parlement de Toulouse, Intendance de Montauban, Election de Rodez, a 268 habitans.

**P A C G**, dans la Champagne, Diocèse de Langres, Parlement & Intendance de Paris, Election de Tonnerre, a 331 habitans.

**P A C Y**. Voyez Passy.

## P A D

**P A D E R**, dans le bas Languedoc, Diocèse de Narbonne, Parlement de Toulouse, Intendance de Montpellier, Recette de Narbonne, a 154 habitans.

**P A D I R A C**, dans le Quercy, Diocèse de Cahors, Parlement de Toulouse, Intendance de Montauban, Election de Figeac, a 168 habitans.

## P A G

**P A G A S**, dans le Roüergue, Diocèse de Rodez, Parlement de Toulouse, Intendance de Montauban, Election de Villefranche, a 368 habitans.

**P A G E A S**, Bourg, dans le Limosin, Diocèse de Limoges, Parlement de Bordeaux, Intendance & Election de Limoges, a 721 habitans.

la **P A G E R I E**, dans le Poitou, Diocèse de Poitiers, Parlement de Paris, Intendance & Election de Poitiers, a 470 habitans.

**P A G N E Y**, dans le pays Messin, Diocèse de

## P A G

Toul, Parlement & Intendance de Metz, Recette de Toul, a 484 habitans. Ce lieu est situé au bord de la Meuse, auprès d'un ruissieu par lequel on avoit proposé de joindre la Moselle à la Meuse.

**P A G N E Y**, dans la Champagne, Diocèse de Langres, Parlement de Paris, Intendance de Châlons, Election de Chaumont, a 325 habitans.

**P A G N E Y**, dans la Franche-Comté, Diocèse, Parlement & Intendance de Besançon, Bailliage & Recette de Dole, a 293 habitans.

**P A G N O Z** & Vaugernans, dans la Franche-Comté, Diocèse, Parlement & Intendance de Besançon, Bailliage & Recette de Salins, a 31 habitans.

**P A G N Y - la - Ville**, dans la Bourgogne, Diocèse de Besançon, Parlement & Intendance de Dijon, Bailliage & Recette d'Auxonne, a 224 habitans. C'est une Baronie du Bailliage de Châlon.

**P A G N Y - le - Châtel**, dans la Bourgogne, Diocèse de Besançon, Parlement & Intendance de Dijon, Bailliage & Recette d'Auxonne, a 143 habitans. Il y a un Couvent de Carmes.

**P A G N Y - lez - Coin**, dans le pays Messin, Diocèse, Parlement, Intendance & Recette de Metz, a 118 habitans.

## P A I

**P A I G N A N S**, dans l'Auvergne, Diocèse de Clermont, Parlement de Paris, Intendance & Election de Riom, a 181 habitans.

**P A I L H E S**, dans le bas Languedoc, Diocèse de Beliers, Parlement de Toulouse, Intendance de Montpellier, Recette de Beliers, a 99 habitans.

**P A I L L A N C O U R T**, dans la Flandre Vallonne, Diocèse de Cambrai, Parlement de Douay, Intendance de Lille, Subdelegation de Cambrai, a 186 habitans.

**P A I L L A R D**, dans la Picardie, Diocèse d'Amiens, Parlement de Paris, Intendance d'Amiens, Election de Mondidier, a 163 habitans.

**P A I L L A R T**, dans la Picardie, Diocèse d'Amiens, Parlement de Paris, Intendance & Election d'Amiens, a 419 habitans.

**P A I L L E**, Bourg, dans la Saintonge, Diocèse de Saintes, Parlement de Bordeaux, Intendance de la Rochelle, Election de S. Jean d'Angely, a 736 habitans.

**P A I L L E R E S**, dans la Marche, Diocèse de Limoges, Parlement de Paris, Intendance de Moulins, Election de Gueret, a 44 habitans.

le **P A I L L E Y**, dans la Champagne, Diocèse de Langres, Parlement de Paris, Intendance de Châlons, Election de Langres, a 408 habitans.

**P A I L L O R I E S**, dans le Roüergue, Diocèse de Rodez, Parlement de Toulouse, Intendance de



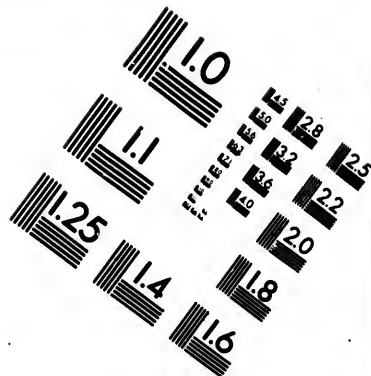
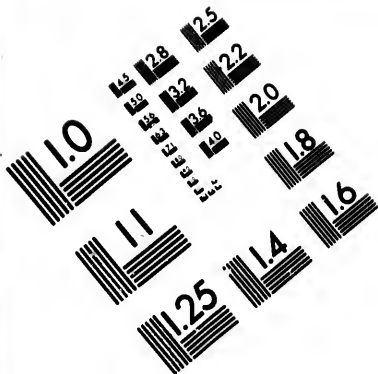

**IMAGE EVALUATION  
TEST TARGET (MT-3)**

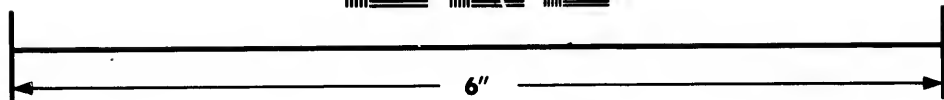
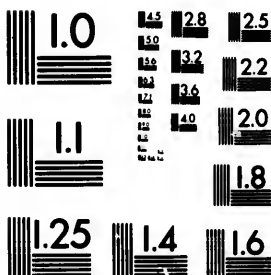

**Photographic  
Sciences  
Corporation**

23 WEST MAIN STREET  
WEBSTER, N.Y. 14580  
(716) 872-4503

LS 28 25  
LS 32 22  
LS 20  
18

11  
10  
E

ce de Montauban, Election de Rodez, a 416 habitans.

**PAILLY**, dans la Champagne, Diocèse de Sens, Parlement & Intendance de Paris, Election de Nogent, a 335 habitans.

**PAIMPOL**, dans la Bretagne, Diocèse de S. Brioux, Parlement de Rennes, Intendance de Nantes, Recette de S. Brioux, a 416 habitans.

le **PAIN**, dans le Berry, Diocèse de Bourges, Parlement de Paris, Intendance de Bourges, Election de la Châtre, a 219 habitans.

le **PAIN**, dans le Bourbonnois, Diocèse de Nevers, Parlement de Paris, Intendance & Election de Moulins, a 310 habitans.

**PAINBEUF**, Bourg, dans la Bretagne, Diocèse de Nantes, Parlement de Rennes, Intendance & Recette de Nantes, a 1486 habitans. Ce Bourg est situé à neuf lieues de Nantes, sur le bord meridional de la Loire, sur laquelle Painbeuf a un Port, où s'arrêtent les gros bâtimens. C'est proprement le Port de Nantes. Ce Bourg n'est rempli que d'Hôtelleries & de Cabarets.

**PAINBLANC**, dans la Bourgogne, Diocèse d'Autun, Parlement & Intendance de Dijon, Bailliage & Recette de Beaune, a 185 habitans.

**PAINBLANC** & Nuarte, dans la Bourgogne, Diocèse d'Autun, Parlement & Intendance de Dijon, Bailliage & Recette de Beaune, Grenier à sel d'Arnay-le-Duc, ont 486 habitans. Ce font deux Villages qui ne font qu'une Paroisse & qu'un même corps de Communauté depuis plus de soixante ans. Painblanc est situé dans une petite plaine, & Nuarte sur la montagne.

**PAIMPONT**, dans la Bretagne, Diocèse de S. Malo, Parlement de Rennes, Intendance de Nantes, Recette de S. Malo, a 516 habitans. Ce lieu qui est à neuf lieues de Rennes, a beaucoup de Forges de fer, dont la qualité est fort estimée. On s'en sert utilement pour l'Arsenal de Brest. Il y a une Abbaye qui fait l'article suivant.

**PAINPONT**, Paris - Pontis, Abbaye d'Hommes, Ordre de S. Augustin & de la Réforme. Elle est située dans la Bretagne, Diocèse de S. Malo, à neuf lieues de Rennes. Elle a été fondée en 610. par Judicaël. Il y a une grande dévotion à la Sainte Vierge, & on y fait des neuvaines & des pèlerinages. Elle vaut par an à l'Abbé cinq mille livres.

**PAJOU**, Bourg, dans la haute Auvergne, Diocèse de S. Flour, Parlement de Paris, Intendance de Riom, Election d'Aurillac, a 1470 habitans. Ce Bourg est situé à une demi-lieu d'Aurillac.

**PAIRE**, dans le Poitou, Diocèse de Luçon, Parlement de Paris, Intendance de Poitiers, Election de Fontenay, a 367 habitans.

le **PAIRIEK**, Bourg, dans le Poitou, Diocèse de la Rochelle, Parlement de Paris, Intendance de Poitiers, Election des Sables d'Olonnes, a 1295 habitans.

**PAIRIS**, Paris, Abbaye d'Hommes, Ordre de Cîteaux, Filie de Lacelan, ou Lutzelte, dans la haute Alsace, au pied du mont de Vosge, sur la gauche de la riviere de Wais, à quatre lieues de Colmar. Elle a été fondée l'an 1138. Son revenu est de huit mille livres.

**PAISAY-le-Château**, dans le Poitou, Diocèse de la Rochelle, Parlement de Paris, Intendance de Poitiers, Election de Niort, a 318 habitans.

**PAISAY**, dans le Berry, Diocèse de Bourges, Parlement de Paris, Intendance de Bourges, Election de Blanc, a 789 habitans.

**PAISEY**, dans le Berry, Diocèse de Bourges, Parlement de Paris, Intendance de Bourges, Election de Blanc, a 139 habitans.

**PAISIA**, dans la franche-Comté, Diocèse, Parlement & Intendance de Besançon, Bailliage & Recette de Lons-le-Saunier, a 71 habitans.

**PAISSY**, dans la Picardie, Diocèse de Soissons, Parlement de Paris, Intendance de Soissons, Election de Laon, a 304 habitans.

**PAISSY**, dans la Champagne, Diocèse de Troyes, Parlement de Paris, Intendance de Châlons, Election de Troyes, a 271 habitans.

## P A L

**PALADRU**, dans le Dauphiné, Diocèse de Vienne, Parlement & Intendance de Grenoble, Election de Vienne, a 216 habitans.

**PALAGINGES**, dans le Limolin, Diocèse de Limoges, Parlement de Bordeaux, Intendance de Limoges, Election de Brives, a 103 habitans.

le **PALAIS**, dans le Limolin, Diocèse de Limoges, Parlement de Bordeaux, Intendance & Election de Limoges, a 243 habitans. Il y a une Abbaye, de l'Ordre de Cîteaux, dédiée à Notre-Dame. Elle a été fondée en 1162. Son revenu est de trois mille livres.

le **PALAIS**, dans la Guienne, Diocèse, Parlement, Intendance & Election de Bordeaux, a 496 habitans.

le **PALAIS-les-Fleurs**, dans le Forez, Diocèse de Lion, Parlement de Paris, Intendance de Lion, Election de Montbrison, a 381 habitans.

**PALAIS** ou S. Pierre du Palais, dans la Saintonge, Diocèse de Saintes, Parlement de Bordeaux, Intendance de la Rochelle, Election de Saintes, a 365 habitans.

**PALAIS**, Ville, dans l'Isle de Belle-Ile, en Bretagne, Diocèse de Vannes, Parlement de Rennes, Intendance de Nantes, Recette de Vannes, a 2860 habitans. Cette Place qui est la plus considérable de Belle-Ile, a été fortifiée sous le regne de Louis XIV. Il y a devant cette Ville une fort belle rade. C'est un Gouvernement de Place.

**PALAISEAU**. Voyez Paloiseil.

**PALAISEUL**, dans la Champagne, Diocèse de Langres, Parlement de Paris, Intendance de Châlons, Election de Langres, a 145 habitans.

**PALAMENY**, dans le haut Languedoc, Diocèse de Rieux, Parlement & Intendance de Toulouse, Recette de Rieux, a 1980 habitans.

les **PALANGES**, Forêt, dans le Roussillon, & de l'Election de Villefranche. Elle appartient au Roy, & contient près de trois lieues d'étendue en bois taillis.

**PALATIN**, dans la Franche-Comté, Diocèse, Parlement & Intendance de Besançon, Bailliage & Recette de Vesoul, a 29 habitans.

**PALATINE**, dans la Franche-Comté, Diocèse, Parlement & Intendance de Besançon, Bailliage & Recette de Quingey, a 29 habitans.

**PALAU**, dans le Roussillon, Diocèse de Perpignan, Conseil & Intendance de Roussillon, Viguerie de Cerdagne, a 220 habitans.

**PALAUDA**, dans le Roussillon, Diocèse de Perpignan, Conseil, Intendance & Viguerie de Roussillon, a 416 habitans.

**PALAUDEL-VIDRE**, dans le Roussillon, Diocèse de Perpignan, Conseil, Intendance & Viguerie

Vigue

PA

Senlis

Election

le

Nantes

cette

bonne

Pierre

licatesse

le Hef

se fa

PA

Diocèse

Toul

PA

de Sarle

Election

PAL

cèse de

danc

111 habi

PAL

cèse de

danc

habitant

PAL

se de Ri

se, Rec

PAL

tun, Par

de Beau

PAL

Diocèse

danc

PAL

se, Par

liage &amp;

PAL

Parlem

tion de

la PA

Diocèse

&amp; Election

situé sur

le Moulin

de l'Alli

quoiqu'il

de cabare

des March

les Semai

vres &amp; tou

gros debit

tablies qu

assez bien

valoir peu

prez de r

de partie

apparten

d'ou elle

aujourd'hu

Provinc

bâti.

la PA

Diocèse de

ce &amp; Elec

PAL

moges, Pa

moges, El

PAL

Bourg, da

Parlem

Viguerie

70



Viguerie de Rouffillon, a 312 habitans.

**PALENNES**, dans la Picardie, Diocèse de Senlis, Parlement de Paris, Intendance de Soissons, Election de Crépy, a 86 habitans.

le **PALLET**, dans la Bretagne, Diocèse de Nantes, Parlement de Rennes, Intendance & Recette de Nantes, a 568 habitans. Ce lieu est à trois bonnes lieues de Nantes. C'est la patrie du célèbre Pierre Abailard, si connu par la beauté & la délicatesse de son esprit, par ses amours avec la belle Héloïse, & par les infortunes qui ont traversé sa vie.

**PALEWILLE**, dans le haut Languedoc, Diocèse de Lavaur, Parlement & Intendance de Toulouse, Recette de Lavaur, a 165 habitans.

**PALEYRAC**, dans le Perigord, Diocèse de Sarlat, Parlement & Intendance de Bordeaux, Election de Sarlat, a 776 habitans.

**PALEYRAC**, dans le bas Languedoc, Diocèse de Narbonne, Parlement de Toulouse, Intendance de Montpellier, Recette de Narbonne, a 311 habitans.

**PALHERS**, dans le bas Languedoc, Diocèse de Mende, Parlement de Toulouse, Intendance de Montpellier, Recette de Mende, a 209 habitans.

**PALHIEZ**, dans le haut Languedoc, Diocèse de Rieux, Parlement & Intendance de Toulouse, Recette de Rieux, a 900 habitans.

**PALIAU**, dans la Bourgogne, Diocèse d'Autun, Parlement & Intendance de Dijon, Recette de Beaune, a 416 habitans.

**PALLIERE & Chabane**, dans le Bourbonnois, Diocèse de Clermont, Parlement de Paris, Intendance & Election de Moulins, a 120 habitans.

**PALILE**, dans la Franche-Comté, Diocèse, Parlement & Intendance de Besançon, Bailliage & Recette de Vesoul, a 41 habitans.

**PALIN**, dans le Berry, Diocèse de Bourges, Parlement de Paris, Intendance de Bourges, Election de Blanc, a 311 habitans.

la **PALISSE**, Ville, dans le Bourbonnois, Diocèse d'Autun, Parlement de Paris, Intendance & Election de Moulins, a 359 habitans. Ce lieu est situé sur le chemin de Paris à Lion, à dix lieues de Moulins, sur la rivière de Besbre, à quatre lieues de l'Allier. Les habitans sont peu commodes, quoiqu'ils soient négocians en vin par le nombre de cabarets qu'il y a à cause du grand passage & des Marchez considérables qui s'y tiennent toutes les Semaines; en blebs, froment & seigle, chanvre & toutes sortes de denrées dont il se fait un gros débit. Il y a dans cette Ville douze Foires établies qui sont en grand renom. Les maisons y sont assez bien bâties. Les habitans de ladite Ville font valoir peu de terres, ils ont seulement quelques prez de réserve, qui se trouvent pour la plus grande partie situés dans la Paroisse de Lubiers. Elle appartenoit autrefois à la Maison de Chabannes, d'où elle a passé en celle de Guiche. Elle appartient aujourd'hui à M. Brunet d'Evry, Intendant de la Province. On y voit un ancien Château fort bien bâti.

la **PALISSE**, Terre, dans le Bourbonnois, Diocèse de Nevers, Parlement de Paris, Intendance & Election de Moulins.

**PALISSES**, dans le Limosin, Diocèse de Limoges, Parlement de Bordeaux, Intendance de Limoges, Election de Tulle, a 518 habitans.

**PALLAINES** ou S. Severin de Pallaines, Bourg, dans la Saintonge, Diocèse de Saintes, Parlement de Bordeaux, Intendance de la Rochelle,

Election de Saintes, a 640 habitans.

**PALLEAU**, dans la Bourgogne, Diocèse de Chalon, Parlement & Intendance de Dijon, Bailliage & Recette de Nuits, Grenier à sel de Seurre, a 316 habitans. C'est une Paroisse située sur le chemin de Verdun. La rivière de Duesne passe tout proche, & va se décharger dans la Saône, au Port de Chauvort, à demi-lieu de là. Le terrain produit quelques vignes. Il y a un Prieuré de l'Ordre de S. Benoît, uni à la Manse Conventuelle de S. Benigne de Dijon.

**PALLÉOZY**, dans le Perigord, Diocèse de Sarlat, Parlement & Intendance de Bordeaux, Election de Sarlat, a 875 habitans.

**PALLEY**, dans la Normandie, Diocèse d'Evreux, Parlement de Paris, Intendance d'Alençon, Election de Verneuil, a 441 habitans.

**PALLICA**, Baronie, dans l'Intendance de Poitiers, Election de Mauléon; elle appartient à la Maréchale de Clairambault. Son revenu est de huit mille livres.

**PALLIN**, Maison Seigneuriale, dans le Berry, dont une partie relève du Château de la Chauffée.

**PALLINGE**, dans la Bourgogne, Diocèse d'Autun, Parlement & Intendance de Dijon, Bailliage & Recette de Charolles, Grenier à sel de Paray, a 460 habitans. C'est un Hameau, Siège d'une Paroisse composée de plusieurs autres Hameaux, savoir la Montet, Obseigne, Digoigne, Beauregard, Varenne, & Morigny. Digoigne & le Montet sont des Fiefs. La Maison & la Garenne sont encore deux Méairies qui en dépendent.

Tous ces lieux sont situés le long de la rivière nommée la Bourbeuse, on y a bâti de bois, partie de plaine. L'Evêque d'Autun est Collateur de la Cure.

**PALLIS & le Prieuré de Clerlieu**, dans la Champagne, Diocèse de Troyes, Parlement de Paris, Intendance de Châlons, Election de Troyes, a 584 habitans.

la **PALLU**, Bourg, dans le Maine, Diocèse du Mans, Parlement de Paris, Intendance de Tours, Election du Mans, a 510 habitans.

**PALLUAU**, dans le Poitou, Diocèse de la Rochelle, Parlement de Paris, Intendance de Poitiers, Election de Mauléon, a 534 habitans.

**PALLUAU**, dans l'Angoumois, Diocèse d'Angoulême, Parlement de Paris, Intendance de Limoges, Election d'Angoulême, a 529 habitans.

**PALLUAU**, dans la Champagne, Diocèse de Troyes, Parlement de Paris, Intendance de Châlons, Election de Troyes, a 291 habitans.

**PALLUEL**, dans la Normandie, Diocèse, Parlement & Intendance de Rouen, Election de Caudebec, a 608 habitans. Messieurs les Religieux de Fescamp en sont Seigneurs.

la **PALLUELLE**, *Pallilla*, *Painfelella*; c'est une Terre nommée de Marquisat, auprès de S. James, au Diocèse d'Avranches, appartenant à la Maison de Carbonnel de Canisy.

**PALLUET**, dans le Bourbonnois, Diocèse de Clermont, Parlement de Paris, Intendance de Moulins, Election de Gannat, a 311 habitans. Il y a une Prévôté Royale ressortissant à la Sénéchaussée de Riom. Ce lieu est une Côte dépendante de la Paroisse de S. Pourcain, située en plaine; à une lieue de la rivière d'Allier. C'est terres partie à froment & orge, & partie à seigle & avoine; quelques vignes. Le Roy en est Seigneur.

**PALMAS**, dans le Rouergue, Diocèse de

Vâbres, Parlement de Toulouse., Intendance de Montauban, Election de Milbaud, a 500 habitans.

la PALME, dans le bas Languedoc, Diocèse & Parlement de Toulouse, Intendance de Montpellier, Recette de Narbonne, a 348 habitans.

PALOGNIEU, dans le Forez, Diocèse de Lion, Parlement de Paris, Intendance de Lion, Election de Montbrison, a 148 habitans.

PALOISEL ou Palaisau, Bourg, Marquisat, dans l'Isle de France, Diocèse, Parlement, Intendance & Election de Paris, a 1000 habitans. Il y a un Prieuré & un Chapitre composé de quatre Chanoines, dont le revenu total est de six cens livres. Ce Bourg est à quatre lieues de Paris, sur le chemin de Chartres. La petite riviere d'Yvette y passe.

PALOT, dans le Roussillon, Diocèse de Perpignan, Conseil, Intendance & Viguerie de Roussillon, a 51 habitans.

PALTEAU, dans la Champagne, Diocèse de Sens, Parlement & Intendance de Paris, Election de Joigny, a 203 habitans.

PALVAU ou Paluas, Bourg, Comté, dans le Berry, Diocèse de Bourges, Parlement de Paris, Intendance de Bourges, Election de Châteauroux, a 992 habitans. Ce Bourg qui est situé sur l'Indre, étoit fortifié du tems du Roy Philippe Auguste, qui le reprit avec Montroussin sur les Anglois l'an 1188. Il fut érigé en Comté en faveur d'Henry de Buade, Comte de Fontenac, Viceroy de Canada. Il appartient à présent à M. le Duc de Beauvilliers.

la PALUD, dans la Provence, Diocèse de Riez, Parlement & Intendance d'Aix, Viguerie & Recette de Moulriers, a 200 habitans. Sidonius Apollinaire fait mention des cavernes admirables que l'on y voit encore aujourd'hui.

PALUE, dans la Guienne, Diocèse, Parlement, Intendance & Election de Bordeaux, a 105 habitans.

PALUEL ou S. Vincent de Paluel, le Perigord, Comté de Moutfort, Diocèse de Sarlat, Parlement & Intendance de Bordeaux, Election de Sarlat, a 500 habitans. Cette Paroisse est exempte de Tailles.

PALVIL, dans l'Artois, Diocèse d'Arras, Parlement de Paris, Intendance d'Amiens, Gouvernance, Bailliage & Recette d'Arras, a 145 habitans.

PALUS ou Grange de la Palus, dans la Bourgogne, Diocèse de Langres, Parlement & Intendance de Dijon, Bailliage & Recette de Châtillon, Grenier à sel de Saux-le-Duc, a 116 habitans. Cette petite Paroisse est située sur une montagne, en pays vignoble.

## P A M

PAMESANGE, Bois de cent vingt-neuf arpens, dans le Bourbonnois, de la Mairie des Eaux & Forêts de Moulins.

PAMIERS, *Spania*, Ville, Evêché, dans le pays de Foix, Parlement de Toulouse, Intendance de Roussillon, Recette de Foix, a 24636 habitans. Cette Ville se nommoit autrefois *Fredelas*, *Fredelaenum*. Elle est la Capitale du pays de Foix, & bâtie sur l'Arige, dans un lieu où les Romains avoient autrefois élevé un Château pour la sûreté de cette frontiere. Dans la suite il s'y forma une Ville sous le nom de *Fredelas*; & il paroît qu'elle appartenoit aux Comtes de Carcassonne, qui y fondèrent dans le VIII. siècle une riche &

grande Abbaye, sous le nom de S. Antonin, qui avoit autrefois été martyrisé en ce lieu. Cette Abbaye reçut un nouvel accroissement de puissance par la donation du Château de Pamiers & de la Ville de *Fredelas* qui lui fut faite en 1149. par Roger Bernard, Comte de Foix; mais depuis ce tems l'Histoire remarque que les Abbez de S. Antonin eurent de grandes guerres avec leurs Souverains. En 1296. Boniface VIII. érigea cette Villé en Evêché sous la Métropole de Narbonne, & où Jean XXII. le retira pour le soumettre au nouvel Archevêché de Toulouse en 1317. Son revenu est de vingt-cinq mille livres. Le Chapitre de la Cathedrale est composé de douze Chanoines Reguliers de l'Ordre de S. Augustin, & de douze Sempitendans, dont le revenu total est de quinze mille livres de rente. Il y a six Dignitez jointes aux Canoniques, dont l'Archidiaconé est la plus considérable; son revenu est de deux mille cinq cens livres.

Il y a dans la Ville de Pamiers une autre Collegiale composée d'un Doyen qui a trois cens livres, de huit Chanoines qui ont cent cinquante livres, & de sept Sempitendans qui n'ont que quarante livres de revenu. Cette Ville renferme outre cela plusieurs Couvens d'Hommes, favoit de Jacobins, de Carmes, de Cordeliers, & d'Augustins; ceux de Filles sont d'Urfulines, de Carmelites, & de Claristes. Le College est occupé par les Jésuites.

Pamiers a beaucoup souffert dans les guerres de la Religion, ayant été sacagée plusieurs fois & réduite en un fâcheux état; dont elle n'a pu encore se relever. Son terroir est fort fertile; elle fait partie du Gouvernement de Foix, quoiqu'elle ne soit pas censée du Comté, parce que l'Evêque de Pamiers en est Seigneur en partie. Elle paye même ses Charges en particulier, & elle est tarifée au dixième de tout ce que paye le pays de Foix. Elle est Siège d'une Sénéchaussée, & d'un Prédial pour le pays de Foix. C'est la résidence d'un Lieutenant de la Prevôté générale de la Marchaussée de Roussillon.

Il y a près de cette Ville une fontaine d'eau minérale, qui participe du fer & du vitriol. Les gouteux s'en servent & y trouvent du soulagement; elle est aussi d'un bon usage contre les obstructions.

PAMPIERE, dans le Poitou, Diocèse de Poitiers, Parlement de Paris, Intendance & Election de Poitiers, a 226 habitans.

PAMPELIE, dans le Poitou, Diocèse de la Rochelle, Parlement de Paris, Intendance de Poitiers, Election de Niort, a 458 habitans.

PAMPELONNE, Ville, dans le haut Languedoc, Diocèse d'Alby, Parlement & Intendance de Toulouse, Recette d'Alby, a 873 habitans.

PAMPROU, *Pampre*, Bourg, dans le Poitou, Diocèse de Poitiers, Parlement de Paris, Intendance de Poitiers, Election de S. Maizans, a 1818 habitans. Ce Bourg est connu dès l'an 945.

## P A N

la PAN, dans le Berry, Diocèse de Bourges, Parlement de Paris, Intendance & Election de Bourges, a 138 habitans.

PANAC, Bourg, dans le Berry, Diocèse de Bourges, Parlement de Paris, Intendance de Bourges, Election de Blanc, a 848 habitans.

PANAZOL, dans le Limosin, Diocèse de Limoges, Parlement de Bordeaux, Intendance & Election de Limoges, a 559 habitans.

PANCE, dans la Bretagne, Diocèse & Parlement de Rennes, Intendance de Nantes, Recette

te de

PA

Meau

tion d

PA

cès d

Soiffon

PA

fun, P

Grenie

Ce lieu

de l'Isle

rievie

real est

PA

miers,

Election

PAN

Châlons

PAN

doc, Di

Toulouf

PAN

Diocèse

Bailliage

bitans.

PAN

gres, Par

& Recet

PAN

tagne, D

Intendanc

PAN

Parlemet

tior de M

PAN

cès de S

Election d

PAN

Lion; Par

Election d

PAN

Diocèse,

Election d

ville en e

la PAN

de Cahors

de Monta

tans.

PANO

Parlemet

tion du M

PANO

de Vienne

Election d

la PAN

gue, Dioc

Intendanc

a 157 hab

la PA

Diocèse de

tendance d

415 habitans

la PAN

gue, Dioc

Intendanc

a 143 habit

PANS

Poitiers, P

Election de

PANT

onin, qui  
Cette Ab-  
puissance  
& de la  
9. par Ro-  
uis ce tems  
S. Antonin  
Souverains  
llé en Evê-  
d'ou Jean  
vel Arche-  
st de vingt-  
chedrale est  
ra de l'Or-  
prébendes,  
le livres de  
Canonicats,  
léral; sou-  
res.  
autre Colle-  
cents livres,  
natre livres,  
que quarante  
e outre cela  
de Jacobins,  
flins; ceux de  
s, & de Cla-  
sultres.  
s les guerres  
plusieurs fois  
elle n'a pu en-  
fertile; elle  
ix, quoiqu'el-  
que l'Evêque  
rie. Elle paye  
elle est tari-  
pays de Foix.  
d'un Prétidial  
ce d'un Lieu-  
archaufe de  
aine d'eau mi-  
riol. Les gou-  
lagement; et  
s obstructions.  
Diocèse de Poi-  
nce & Election  
Diocèse de  
Intendance de  
habitans.  
ans le haut Lan-  
& 2 Intendan-  
873 habitans.  
dans le Poitou,  
Paris, Inten-  
dant, a 181  
en 945.  
Diocèse de Bour-  
ce & Election  
ry, Diocèse de  
ndance de Bour-  
bitans.  
in, Diocèse de  
Intendance &  
na.  
Diocèse & Par-  
Nantes, Recet-

te de Renner, a 510 habitans.  
PANCHARD, dans la Brie, Diocèse de Meaux, Parlement & Intendance de Paris, Election de Meaux, a 251 habitans.  
PANCY & Lepine, dans la Picardie, Diocèse de Laon, Parlement de Paris, Intendance de Soissons, Election de Laon, a 149 habitans.  
PANCY, dans la Bourgogne, Diocèse d'Autun, Parlement & Intendance de Dijon, Bailliage, Grenier à sel & Recette d'Avalon, a 510 habitans. Ce lieu est de la Paroisse d'Angely. Il est situé près de l'Isle de Montreal, en pays plain, sur la petite riviere de Serin qui y passe. Le Chapitre de Montreal est Collateur de la Cure.  
PANDE, dans la Picardie, Diocèse d'Amiens, Parlement de Paris, Intendance d'Amiens, Election d'Abbeville, a 44 habitans.  
PANEY, dans la Champagne, Diocèse de Châlons, Parlement de Paris, Intendance de Châlons, Election de Joinville, a 140 habitans.  
PANENS-lez-Cotdes, dans le haut Languedoc, Diocèse d'Alby, Parlement & Intendance de Toulouse, Recette d'Alby, a 80 habitans.  
PANSIERES, dans la Franche-Comté, Diocèse, Parlement & Intendance de Besançon, Bailliage & Recette de Lons-le-Saunier, a 254 habitans.  
PANGE, dans la Bourgogne, Diocèse de Langres, Parlement & Intendance de Dijon, Bailliage & Recette de Châtillon, a 55 habitans.  
PANNECE ou la Bourdinare, dans la Bretagne, Diocèse de Nantes, Parlement de Rennes, Intendance & Recette de Nantes, a 416 habitans.  
PANNES, dans le Gàtinois, Diocèse de Sens, Parlement de Paris, Intendance d'Orleans, Election de Montargis, a 229 habitans.  
PANNETIERS, dans le Gàtinois, Diocèse de Sens, Parlement & Intendance de Paris, Election d'Estampes, a 147 habitans.  
PANNIERS, dans le Forez, Diocèse de Lion, Parlement de Paris, Intendance de Lion, Election de Roanne, a 810 habitans.  
PANNILEUSE, dans la Normandie, Diocèse, Parlement & Intendance de Rothen, Election d'Andely, a 186 habitans. M. de Bouville en est Seigneur.  
la PANNONIE, dans le Quercy, Diocèse de Cahors, Parlement de Toulouse, Intendance de Montauban, Election de Figeac, a 410 habitans.  
PANON, dans le Maine, Diocèse du Mans, Parlement de Paris, Intendance de Tours, Election du Mays, a 78 habitans.  
PANOSSAS, dans le Dauphiné, Diocèse de Vienne, Parlement & Intendance de Grenoble, Election de Vienne, a 281 habitans.  
la PANOUSE de Carnon, dans le Rotiergue, Diocèse de Vâres, Parlement de Toulouse, Intendance de Montauban, Election de Milhau, a 157 habitans.  
la PANOUBE, dans le bas Languedoc, Diocèse de Mende, Parlement de Toulouse, Intendance de Montpellier, Recette de Mende, a 415 habitans.  
la PANOUBE de Severac, dans le Rouergue, Diocèse de Vâres, Parlement de Toulouse, Intendance de Montauban, Election de Milhau, a 143 habitans.  
PANSOUST, dans le Poitou, Diocèse de Poitiers, Parlement de Paris, Intendance de Tours, Election de Richelieu, a 573 habitans.  
PANTENE dans la Bourgogne, Diocèse

d'Autun, Parlement & Intendance de Dijon, Bailliage & Grenier à sel de Saulieu, Recette de Semur, a 160 habitans. Ce lieu est situé en montagnes. Il y a quelques plaines.  
PANTHIER, dans la Bourgogne, Diocèse d'Autun, Parlement & Intendance de Dijon, Bailliage & Recette de Châtillon, Grenier à sel de Potilly, a 216 habitans. Ce lieu, qui est de la Paroisse de Creancey, est situé au bas d'une petite montagne. Le Prieur de S. Marcel près Châlon, est Collateur de la Cure.  
PANTHIERE, dans la Bourgogne, Diocèse d'Autun, Parlement & Intendance de Dijon, Bailliage & Recette d'Arnay-le-Duc, a 125 habitans.  
P A P  
la PAPETRE du Valdône, dans la Champagne, Diocèse de Langres, Parlement de Paris, Intendance de Châlons, Election de Langres, a 20 habitans.  
PAPONATS, Bois, de cent seize arpens & demi, dans le Bourbonnois, Mairie des Eaux & Forêts de Moulins.  
P A R  
le PARACLET ou Paraclit, *Paracletus*, Abbaye de Filles, Ordre & Filiation de Cîteaux. Elle a été fondée l'an 1218. près de la Ville d'Amiens, par Anguerand de Bauve, & Ade sa femme, qui y firent venir & établir Marguerite leur fille pour premiere Abbesse. Elle a été transférée en la Ville d'Amiens, depuis cinquante ans. Il y a soixante-cinq Religieuses, tant dans le Couvent qu'à la maison de campagne; elles ont seize mille livres de revenu. Voyez Amiens.  
le PARACLET, Abbaye de Filles de l'Ordre de S. Benoit, située sur le ruisseau d'Ardoufon, près de Nogent-sur-Seine, dans la Champagne, Diocèse de Troyes. Cette Abbaye a été fondée par le fameux Abailard. Ce n'étoit d'abord qu'un petit Oratoire dédié à la Sainte Trinité; il l'agrandit beaucoup à cause de la quantité de personnes qui y furent trouver pour étudier auprès de lui; il nomma ce lieu le Paraclet, pour conserver la mémoire des consolations qu'il y avoit reçues. Abailard céda ce Monastère à sa chere Heloïse qui en fut la premiere Abbesse, au sortir du Monastère d'Argenteuil, qu'elle avoit été obligée de céder aux Religieux de S. Denis. Cette Abbaye jouit de quinze mille livres de rente. L'on y fait l'Office en Grec le jour de la Pentecôte; en mémoire de ce que cette premiere Abbesse savoit cette langue. L'on y a transporté le corps d'Abailard, & l'on a mis les corps de ces deux illustres Amans dans un caveau derrière le Chœur des Religieuses, sous les Cloches.  
PARACY, de *Paraciaco*; les anciens titres l'appellent aussi *Parasiade*, Bourg, dans le Berry; Diocèse de Bourges, Parlement de Paris, Intendance, Election & Grenier à sel de Bourges, a 380 habitans. Il est situé sur le Rougerain, à quatre lieues de la Ville de Bourges, deux de celle d'Henrichemont, & une du Bourg des Aix-d'Angillon. Ce lieu, qui est du Gouvernement de Berry, a un Bailliage qui va par appel à la Prevôté de Bourges. La Cure est à portion congrue de trois cens livres; le Chapitre de S. Etienne de Bourges en est Collateur. Il dépend de ce lieu deux Villages qui sont du côté du midi; dont l'un se nomme Beauvais,



**PARCOUL**, Bourg, dans la Saintonge, Diocèse de Saintes, Parlement de Bordeaux, Intendance de la Rochelle, Election de Saintes, a 555 habitans.

**PARCY**, dans la Picardie, Diocèse de Soissons, Parlement de Paris, Intendance & Election de Soissons, a 104 habitans.

**PARDEILHAN**, dans le haut Languedoc, Diocèse de S. Pons, Parlement & Intendance de Toulouse, Recette de S. Pons, a 555 habitans.

**PARDEILHAN** - Betbezé, dans l'Armagnac, Diocèse d'Auch, Parlement de Toulouse, Intendance d'Auch, Election d'Armagnac, a 510 habitans.

**PARDIES**, dans le Bearn, Diocèse de Lescar, Parlement de Pau, Intendance d'Auch, Sénéchausée & Recette d'Orthez, a 133 habitans.

**PARDIES**, dans le Bearn, Diocèse de Lescar, Parlement de Pau, Intendance d'Auch, Sénéchausée & Recette de Pau, a 92 habitans.

**PARDINES**, dans l'Auvergne, Diocèse de Clermont, Parlement de Paris, Intendance de Riom, Election d'Issoire, a 309 habitans.

**PARDINES**, dans le Quercy, Diocèse de Cahors, Parlement de Toulouse, Intendance de Montauban, Election de Cahors, a 410 habitans.

**PAREAC**, dans la Gascogne, Diocèse de Tarbes, Parlement de Toulouse, Intendance d'Auch, Recette du Comté de Bigorre, a 91 habitans.

**PAREAGE** de Bonne-Combe, dans le Roiergue, Diocèse de Rodez, Parlement de Toulouse, Intendance de Montauban, Election de Villefranche, a 187 habitans.

**PARELLE**, dans la Guienne, Diocèse, Parlement, Intendance & Election de Bordeaux, a 216 habitans. Ce lieu est dans la Prevôté de Born.

**PARENCAÏ**, dans la Saintonge, Diocèse de Saintes, Parlement de Bordeaux, Intendance de la Rochelle, Election de S. Jean d'Angely, a 170 habitans.

**PARENEAU**, dans le Maine, Diocèse du Mans, Parlement de Paris, Intendance de Tours, Election de Laval, a 410 habitans.

**PARENNES**, Bourg, dans le Maine, Diocèse du Mans, Parlement de Paris, Intendance de Tours, Election du Mans, a 491 habitans.

**PARENT**, dans l'Auvergne, Diocèse de Clermont, Parlement de Paris, Intendance de Riom, Election de Clermont, a 480 habitans.

**PARENTIS**, dans la Guienne, Diocèse, Parlement, Intendance & Election de Bordeaux, a 873 habitans.

**PARENTIS**, dans le Bearn, Diocèse de Comenges, Parlement de Pau, Intendance d'Auch, Sénéchausée & Recette de Sauveterre, a 26 habitans.

**PARENTY**, dans le Boulonois, Diocèse de Boulogne, Parlement de Paris, Intendance d'Amiens, a 432 habitans.

**PARFONDEVAL**, *Profunda vallis*, dans la Picardie, Diocèse de Laon, Parlement de Paris, Intendance de Soissons, Election de Laon, a 329 habitans.

**PARFONDEVAL**, dans la Normandie, Diocèse, Parlement & Intendance de Rouen, Election de Neufbâtel, a 66 habitans. M. de S. Sulpice en est Seigneur.

**PARFONDEVAL**, dans le Perche, Diocèse de Sées, Parlement de Paris, Intendance d'Alençon, Election de Mortagne, a 194 habitans.

**PARFONDU**, dans la Picardie, Diocèse de

Laon, Parlement de Paris, Intendance de Soissons; Election de Laon, a 338 habitans.

les **PARFONTAINES**, dans la Normandie, Diocèse de Lisieux, Parlement de Rouen, Intendance d'Alençon, Election de Lisieux, a 92 habitans.

**PARFOURU**, dans la Normandie, Diocèse de Bayeux, Parlement de Rouen, Intendance de Caën, Election de Bayeux, a 349 habitans.

**PARFOURU**, *Profundus rivus*, dans la Normandie, Diocèse de Bayeux, Parlement de Rouen, Intendance & Election de Caën, a 158 habitans. C'est dans cette Paroisse que la Riviere d'Aure prend sa source.

**PARGNANT**, dans la Picardie, Diocèse de Laon, Parlement de Paris, Intendance de Soissons, Election de Laon, a 311 habitans.

**PARGNY**, dans la Champagne, Diocèse de Châlons, Parlement de Paris, Intendance de Châlons, Election de Vitry, a 351 habitans.

**PARGNY**, dans la Picardie, Diocèse de Soissons, Parlement de Paris, Intendance & Election de Soissons, a 346 habitans.

**PARGNY**, dans la Champagne, Diocèse de Reims, Parlement de Paris, Intendance de Châlons, Election de Reims, a 239 habitans.

**PARGNY**, dans la Picardie, Diocèse de Noyon, Parlement de Paris, Intendance d'Amiens, Election de Peronne, a 219 habitans.

**PARGNY**, dans la Brie, Diocèse de Soissons, Parlement de Paris, Intendance de Soissons, Election de Château-Thierry, a 189 habitans.

**PARGNY**, dans la Champagne, Diocèse de Reims, Parlement de Paris, Intendance de Châlons, Election de Rhetel, a 140 habitans.

**PARGNY** - sur - Blanche - côte, *Pargnetum ad Rupem albam*, sur les confins du Barrois & de la Champagne, Diocèse de Toul; une partie de cette Paroisse est du Parlement de Paris, Intendance de Châlons, Prevôté de Vaucouleurs, pour ce qui est à la France; & l'autre partie du Bailliage de Gondrecourt, & de la Cour Souveraine de Lorraine; il a 516 habitans. L'Abbé de S. Manfuit est Patron de la Cure; l'Eglise Paroissiale est dédiée à S. Gregoire. Il en dépend la Ferme & la Chapelle de Lancourt, qui est de la Commanderie de Robecourt.

**PARGNY** - sur - Meuse, *Pargnetum supra Mesam*, dans la Province & du Diocèse de Toul, Parlement & Intendance de Metz, Bailliage & Recette de Toul. Le Chapitre de Toul est Patron de la Cure, dont l'Eglise est dédiée à S. Remy.

**PARGNY** - sous - Mureaux, *Pargnetum subter miram Vallem*, dans la Champagne, Diocèse de Toul, Parlement de Paris, Intendance de Châlons, Bailliage & Recette de Chaumont, a 516 habitans. L'Abbé de Mureaux est Seigneur & Patron de cette Paroisse, dont la Cure est desservie par un Prémontré; l'Eglise est dédiée à S. Martin; dans le district de sa Paroisse se trouve l'Abbaye de Mureaux, Ordre de Prémontrez, & Villelouxel, qui est une Annexe de cette Paroisse.

**PARIGNE**, Bourg, dans le Maine, Diocèse du Mans, Parlement de Paris, Intendance de Tours, Election de Mayenne, a 456 habitans.

**PARIGNE** - l'Evêque, Bourg, dans le Maine, Diocèse du Mans, Parlement de Paris, Intendance de Tours, Election de Château-du-Loir, a 1898 habitans.

**PARIGNE** - le - Pollin, dans le Maine, Diocèse du Mans, Parlement de Paris, Intendance de Tours, Election du Mans, a 406 habitans.

**PARIGNY**, dans le Bourbonnois, Diocèse de Clermont, Parlement de Paris, Intendance & Election de Moulans, a 416 habitans.

**PARIGNY**, dans le Beaujollois, Diocèse de Lion, Parlement de Paris, Intendance de Lion, Election de Villefranche, a 384 habitans.

**PARIGNY**, dans le Nivernois, Diocèse d'Auxerre, Parlement de Paris, Intendance d'Orleans, Election de Clamecy, a 199 habitans.

**PARIGNY-le-Vaux**, dans le Nivernois; Diocèse de Nevers, Parlement de Paris, Intendance de Moulins, Election de Nevers, a 451 habitans. C'est une Paroisse à deux lieues de Nevers; c'est terres à froment & seigle: quantité de vignes; d'assez bon vin: quelques bois; il y a un fourneau & une petite forge.

**PARIGNY-sur-Sardolle**, dans le Nivernois, Diocèse de Nevers, Parlement de Paris, Intendance de Moulins, Election de Nevers, a 80 habitans. C'est une Paroisse à cinq lieues de Nevers; les terres sont bonnes à froment, de rapport: bons pacages & quelques bois raiillis appartenans à la Seigneurie. Madame l'Abbesse de Nevers, en est Dame.

**PARILLY**, dans la Touraine, Diocèse de Tours, Parlement de Paris, Intendance de Tours, Election de Chinon, a 480 habitans.

**PARIS**, *Lutetia, Lutetia, Lucotetia, Lucetia, Parisi, Lutetia Parisiorum*, Ville Capitale du Royaume, dans l'Isle de France, dont elle est aussi Capitale, Siège d'un Archevêché, d'un Parlement, d'une Chambre des Comptes, d'une Cour des Aides, d'une Cour des Monnoyes, d'un Présidial, d'un Bailliage, d'une Prévôté, d'une Intendance, d'une Election, d'une Amirauté, d'une Grande Maîtrise des Eaux & Forêts, & en un mot de toutes les Jurisdictions Ecclesiastiques, Civiles, Militaires & de Finance, dont aucune Ville de France puisse être honorée. Elle a aux environs de 50000 habitans. Cette Ville est située des deux côtes de la Riviere de Seine, par vingt degrez de longitude, & environ quarante-huit à cinquante un degrez de latitude. Plusieurs Auteurs se sont fort fatiguez, sans beaucoup de succès, pour tâcher de découvrir le tems de sa fondation, le nom de son Fondateur, l'étimologie de son nom. Quant au tems de la fondation, ceux à qui la plus haute antiquité plaît davantage, l'attribuent à Sémouthes que l'on fait le Chef de la premiere Colonie qui se soit répandue dans les Gaules, peu après la division des Langues; d'autres l'attribuent à un Lucus qu'ils font huitième Roy des Gaules, dont ils dérivent le nom de *Lucotetia*; d'autres, à un Paris, qu'ils font le dix-septième Roy des Gaules: Rigord & quelques Auteurs du moyen âge cherchent son origine dans les cendres de Troyes, & imaginent que quelques Troycens fugitifs ayant poussé leur retraite jusques dans les Gaules; avoient jetté les fondemens de cette Ville, & lui avoient donné le nom de Paris, fils de Priam. Eusebe la fait plus ancienne que Rome, mais il ne dit rien de son Fondateur, ni du siècle de sa fondation. Quant à l'étimologie de son nom ancien, les sentimens ne sont pas moins differens. L'on veut dériver celui de *Lutetia*, qui semble être le plus usité, du Latin *Lutrum*, à cause des boues causées par les marécages, au milieu desquels elle étoit située. Cette étimologie paroît fort naturelle; mais pour l'admettre il faudroit, ou que les Gaulois eussent parlé Latin avant la conquête des Romains, ou bien que ce nom fût postérieur à l'entrée de César dans les Gaules. Ils dérivent encore celui de *Lucotetia*, du Grec, *Λευκός*; qui signifie blancheur,

soit à cause de la couleur des habitans ou de celle des pierres que l'on tire des carrieres, dont les environs de cette Ville ont toujours été remplis. Ils ont voulu aussi nous donner l'étimologie du nom de *Parisi*; les uns ont prétendu que c'étoit le premier nom de la Ville, dont les peuples l'avoient emprunté, & que ce nom lui avoit été communiqué par un Paris Roy des Gaules; d'autres moins imaginaires le dérivent du Grec *Παριος*, qui exprime la hardiesse ou liberté de parler sans flaterie: caractère assez ordinaire aux Parisiens. D'autres enfin joignent ce nom des deux mots Grecs *παρα* & *ιστιν*, près de la Déesse Isis, nom de la principale Divinité de ces anciens Gaulois, qui avoit un Temple célèbre dans le voisinage de cette Ville, où est à présent l'Abbaye S. Germain des Pres. Bien loin de s'arrêter à toutes ces origines & étimologies, il semble que c'est une témérité de vouloir pénétrer dans l'antiquité de cette Ville avant l'entrée de Jules César dans les Gaules. L'usage des anciens Gaulois d'écrire fort peu, & de confier à la seule mémoire les faits historiques, nous prive de sa connoissance, avant cette époque.

Ce grand Capitaine ayant envoyé Labienus l'un de ses Généraux dans ces contrées, les *Parisi* l'un des peuples de la Gaule Celtique, craignant pour leur liberté, si les Romains pouvoient s'emparer de *Lutetia*, qui étoit la seule Place de quelque conséquence qu'ils eussent, se résolurent de la brûler, & de faire tous leurs efforts pour empêcher le passage de la Seine à leurs ennemis. Malgré l'habileté de Camulogène leur Général ils ne purent réussir, & les Romains les ayant trompez par leurs différentes coursemarches, les surprisrent, & après les avoir défaits, occuperent l'Isle où leur Ville étoit située avant son embrasement. Cela se passa environ cinquante-six ans avant la naissance du Sauveur. La situation avantageuse du lieu engagea ces Conquerans à la rétablir dans la même Isle, & pour en rendre l'accès plus facile, ils la joignirent à la terre par deux ponts de bois. Les commencemens d'une Ville qui devoit dans la suite devenir l'une des plus grandes & la plus peuplée de l'Univers, furent peu considérables; à peine occupoient-ils le milieu de l'Isle du Palais, & il semble que la plupart n'étoient que Marloiers ou Pêcheurs. L'on a trouvé depuis peu dans les fondemens de l'Eglise Métropolitaine de Notre-Dame, une pierre qui paroît faire mention de quelques vœux des Mariniers de Paris du tems de Tibere, *Nam Parisiis* au Dieu Neptune; dont, selon toutes les apparences, il y avoit un Temple à l'endroit où est à présent cette Métropole.

Cette Isle étoit entourée du côté du nord de terres marécageuses & de bois, dont il semble que les bois de Vincennes & de Boulogne servent de faibles restes: l'on nomma dans la suite cette longue suite de bois la Forêt des Charbonniers. Elle s'avançoit jusqu'au bord de la riviere, où sont à présent le Louvre, le quartier des Halles, les Innocens, &c. L'autre côté étoit un peu moins couvert, une partie étoit en prairie, du côté du Fauxbourg S. Germain: en vignes du côté de la rue de la Harpe & des Cordeliers; & partie bois, partie vignes vers les Fauxbourgs S. Jacques, S. Marcereau & S. Victor. Il en est peu parlé depuis la conquête des Romains, jusqu'au tems de Julien l'Apostat, qui y fit sa résidence. Vers ces tems-là on commença à bâtir du côté que l'on nomme à présent l'Université, parce que c'étoit la résidence de ce Prince.

Dans la suite les Nations étrangères, barbares & autres s'étant répandues dans les Gaules, comme dans les autres parties de l'Empire Romain, la

situatio  
de ces  
ples ve  
respires  
des des  
glisse de  
viève;  
de l'autr  
présent  
sent S. C  
ric. Clou  
successe  
differe a  
se forme  
Princes  
de éten  
cette Vi  
des Anc  
Sur la  
Ville s'é  
on la par  
tre Quar  
la Cité,  
& celui  
sieurs. Bo  
hors de l  
par les d  
des Princ  
Bourgade  
de S. Ger  
de S. Marc  
l'Auxerro  
l'Abbaye  
pendance  
Bourg S. E  
Hugues  
soit ordi  
le trône,  
dans l'end  
qui a été  
987. jusq  
dans cette  
comme le  
Tournelles  
peuples &  
belles ma  
avons par  
à la Ville  
pe Auguste  
menta aux  
de S. Getr  
Boucherie  
de la rivie  
la Place M  
déjà l'Univ  
S. Germain  
&c.  
Philippe  
ceinte de  
m: il se  
dans cette  
bourables,  
peu à peu  
Ville se ar  
bles, la C  
Les grand  
sence des R  
naux y ayan  
tion de peu  
Charles V.  
le encinte  
vieux quart

situation de Paris la mettant à couvert des surprises de ces cruelles nations, y attira beaucoup des peuples voisins, qui tous ensemble commencèrent à respirer sous le joug des François. Ils se répandirent des deux côtés de la rivière; alors l'on bâtit l'Eglise de S. Pierre & S. Paul, à présent sainte Geneviève; celle de S. Clement, à présent S. Marcel; & de l'autre côté de la rivière, celles de S. Vincent, à présent S. Germain; de Notre-Dame des Bois, à présent S. Opportune; & de S. Pierre, à présent S. Mederic. Clovis choisit cette Ville pour sa résidence, & ses successeurs de la première race résiderent dans différentes petites Bourgades qui commencèrent à se former aux environs de cette Ville. Même les Princes de la seconde race, trop éblouis de la grandeur étendue de leur domination, laissèrent sortir cette Ville de leurs mains, & elle vint au pouvoir des Ancêtres de Hugues Capet.

Sur la fin de la seconde race de nos Rois, cette Ville s'étant déjà accru assez considérablement, on la partagea vers l'an 954. sous Lothaire, en quatre Quartiers: savoir l'ancien Paris ou quartier de la Cité, celui de S. Opportune, celui de la Verrière & celui de la Greve. Il y avoit dès ce tems plusieurs Bourgades formées aux environs de Paris hors de son enceinte, qui peu à peu se réunirent par les différentes augmentations que la résidence des Princes de la troisième race y causoit. Ces Bourgades étoient à la gauche de la rivière, celles de S. Germain des Prez, de sainte Geneviève & de S. Marcel; & à la droite, le Bourg de S. Germain l'Auxerrois, le Bourg l'Abbé qui dépendoit de l'Abbaye de S. Martin, le Beau-Bourg sur les dépendances du Temple, le Bourg-Thibout & le Bourg S. Eloy, où est à présent l'Eglise de S. Paul.

Hugues Capet propriétaire de cette Ville où il faisoit ordinairement sa résidence, étant monté sur le trône, continua d'y faire son séjour ordinaire dans l'endroit où depuis l'on a bâti le Palais; ce qui a été suivi par ses successeurs depuis l'année 987. jusqu'à cette résidence ordinaire des Rois dans cette Ville, qui y firent bâtir plusieurs Palais, comme le Louvre, les Hôtels de Bretagne, de Tourmelles; ce qui attira une grande quantité de peuples & même de Gens de Cour, qui ornèrent de belles maisons une partie des Bourgades, dont nous avons parlé ci-dessus, & qui se sont trouvées unies à la Ville sous les regnes de Louis VII. & de Philippe Auguste; de sorte que sous ces Princes l'on augmenta aux quatre premiers quartiers de Paris ceux de S. Germain l'Auxerrois, de S. Jacques de la Boucherie, pour les augmentations de la droite de la rivière; & ceux de S. André des Arts & de la Place Maubert, pour le côté que l'on appelloit déjà l'Université; & qui comprenoit partie du Bourg S. Germain, les rues de la Harpe & S. Jacques, &c.

Philippe Auguste commença une nouvelle enceinte de murailles qui ne fut achevée qu'en 1210. il fit payer la Ville de Paris, & renferma dans cette nouvelle enceinte plusieurs terres labourables, plusieurs vignobles & des marais, qui peu à peu furent garnis de maisons: alors cette Ville se trouva divisée en trois parties considérables, la Cité, l'Université & la Ville.

Les grandes dépenses & les avantages de la présence des Rois, & les différents Sièges des Tribunaux y ayant toujours attiré une grande augmentation de peuples, l'on fut obligé sous les regnes de Charles V. & de Charles VI. de faire une nouvelle enceinte de murailles, & d'augmenter huit nouveaux quartiers aux huit anciens; ces nouveaux

quartiers furent ceux de S. Antoine, de S. Gervais, de sainte Avoye, de S. Martin, de S. Denis, des Halles, de S. Eustache & de S. Honoré. Cette nouvelle distribution de Paris en seize quartiers se fit en 1412. Ces accroissemens auroient continué avec la même précipitation, si Henry II. & Henry III. n'avoient défendu de bâtir de nouvelles maisons hors de l'enceinte. Cette première défense est du mois de Novembre 1549. & l'on pourroit dire qu'elle auroit donné occasion à l'exhaussement des maisons & au ménagement du terrain, y ayant peu de Villes où les maisons soient si élevées, & le terrain plus ménagé que dans l'ancienne enceinte de Paris. Cependant à cause de la grande affluence de peuples le quartier de S. André ne laissa pas de s'accroître jusqu'au point que l'on fut obligé de le diviser en deux quartiers en 1642. la seconde partie fut appelée le quartier de S. Germain des Prez. L'on avoit déjà fait une nouvelle clôture de la Ville, commencée en 1631. & finie en 1634.

La protection que Louis XIV. accorda aux Manufactures, aux Arts & aux Sciences, particulièrement sous le Ministère de M. Colbert, y attira une si grande quantité de peuples, tant des Provinces que des Pays étrangers, que cette Ville s'est accru d'un tiers sous le regne de ce grand Prince, tant dans l'intérieur que dans les dehors, & que l'on a été obligé en 1702. de faire une nouvelle division de Paris en vingt quartiers, qui sont chacun en leur particulier plus considérables qu'aucune des quatorze régions dans lesquelles les Romains avoient partagé Rome tant on plus grand éclat. Ces vingt quartiers sont ceux de la Cité, du Louvre, du Palais Royal, de Montmartre, de S. Eustache, des Halles, de S. Opportune, de S. Jacques de la Boucherie, de S. Denis, de S. Martin, de sainte Avoye, du Marais, de la Greve, de S. Antoine, de S. Paul, de la place Maubert, de S. Jacques, de S. André, du Luxembourg & de S. Germain des Prez. Ce dernier tient presque un quart de Paris.

Enfin cette Ville dans l'état où elle est à présent est située au milieu de la Province de l'Isle de France; elle est traversée par la Seine qui la divise en ces trois parties, Cité, Ville & Université. On lui donne deux lieues de long & autant de large, & six au moins de circonférence, y comprenant les Fauxbourgs. Elle renferme neuf cens soixante rues garnies de vingt-deux mille maisons, dont la plupart ont quatre & cinq étages, & plusieurs en ont six & sept. On travaille encore tous les jours à l'étendre de tout côté, où l'on bâtit de nouvelles maisons d'une grande beauté, tant pour leur étendue que pour le goût exquis de leur architecture; mais il seroit à souhaiter qu'on y pratiquât plus de boutiques, ce qui rendroit ces rues moins desertes & donneroit plus de facilité aux Marchands & aux Artisans, dont le nombre s'accroit tous les jours.

Paris est divisé pour le spirituel en quarante-sept Paroisses, outre vingt autres Eglises où l'on fait les fondions Curiales; il y a trois Abbayes & onze Prieurez d'Hommes; sept Abbayes & six Prieurez de Filles; dix-sept Collegiales, dont il y'en a treize formées en Chapitres: cinquante Couvens & Maisons de Congrégation d'Hommes, dont Réguliers, soit Séculiers; quarante-trois Couvens de Religieuses, & quatorze Communautés de Femmes; onze Seminaires, vingt-six Hôpitaux & quarante Chapelles, trente Tribunaux pour l'administration de la Justice, dont il y en a six Supérieurs, & six Academies Royales. Son Université est composée de quarante-quatre Colleges, dont il n'y en a présentement que treize fournis de Professeurs

qui enseignent *gratis* les Humanités, l'Eloquence, la Philosophie, la Théologie, les Langues étrangères, le Droit & la Médecine; cinq Bibliothèques publiques & un grand nombre d'autres où les personnes illustres & les Sçavans sont très-bien reçus; une Ecole de Chirurgie & une de Botanique. Cette Ville est ornée de quatre Palais des plus superbes, de plus de cent Hôtels dont l'architecture & la richesse des emmeublemens se disputent aux Palais des autres Princes de l'Europe; de huit Arcs de Triomphe à ses principales Portes, de cinquante Fontaines publiques, de neuf beaux Ponts de pierre & de deux Ponts de bois sur la rivière de Seine pour la communication des quartiers; de huit Jardins publics. Il y a vingt-cinq Ports pour l'abord des bateaux, douze grands Marchés, cinquante-deux Boucheries, & enfin quatre Foires franches.

Pour faire juger de la quantité prodigieuse de peuple que cette Ville renferme, l'on peut dire qu'il s'y conforme par an autour de trois cens mille muids de bled, soixante mille boeufs, quatre cens mille moutons, cent vingt-cinq mille veaux, quarante mille porcs & trois cens quarante mille muids de vin, sans les eaux de vie & la bière dont l'on fait aussi une très grande consommation. L'on compte près de douze mille Carrosses roulans sans les Chaises à Porteurs & les Brochettes. En un mot, Paris doit être plutôt considéré comme un Monde, que comme une Ville, puisqu'elle est plus remplie de peuples, & fait plus de consommation que quelques Etats, qui ne laissent pas de tenir un certain rang dans l'Europe. Elle forme elle seule un Gouvernement Militaire de Province, l'un des plus considérables du Royaume.

Les premiers habitans de cette Ville enveloppez dans les tenebres de l'Idolâtrie avoient pour principales Divinités la Déesse Isis, dont ils avoient un Temple dans l'endroit que l'on a depuis sanctifié par le bâtiment de l'Abbaye de S. Germain des Prez. Comme la plupart s'occupent à la navigation sur la Seine, Neptune étoit aussi en grande vénération parmi eux: Il paroît qu'ils avoient un autel dédié à cette fausse Divinité, dans l'endroit où l'on a depuis bâti l'Eglise Métropolitaine de Notre-Dame; ce qui le fait croire, est une inscription gravée sur une pierre du tems de Tibère que l'on a trouvée enterrée sous cette Eglise, & dont on a déjà parlé.

Ces peuples restèrent ensevelis dans ces tenebres jusqu'au milieu du troisième siècle que S. Denis, Apôtre de la France, vint leur annoncer l'Evangile sous le Pontificat de S. Fabien; il scella ces saintes vérités de son sang en compagnie des saints Rustique & Eleuthère, après avoir sanctifié plusieurs endroits de cette Ville par sa résidence, sa prédication & la célébration des saints mystères. L'on pose l'événement de son martyre à l'année 175. sous le Gouvernement de Fescennius & Sifinnius & sous l'empire de Tacite. Cette mort précieuse établit si fondamentalement la Religion dans les cœurs de la plupart des habitans, qu'ils ne tarderent pas à briller entre les nouveaux Chrétiens, & que cette Ville a mérité l'honneur des premiers Conciles qui ont condamné différens hérésies; entre autres l'Arianisme, le Pelagianisme, les Iconoclastes; & d'être le siège de la plus célèbre Université du Monde Chrétien, que plusieurs Papes ont honoré en diverses occasions du titre de Concile perpétuel de l'Eglise.

Depuis S. Denis, cette Eglise a eu cent huit Evêques, & six Archevêques, depuis que le siège a été érigé en Métropolitain. Entre un grand nombre de Saints & d'illustres & sçavans Prélats qui l'ont ho-

noré après S. Denis l'on distingue plus particulièrement S. Marcel, Patron singulier de la Ville, mort en 436. S. Germain, grand Aumônier de Childébert vers l'an 557. S. Landry mort en 660. Pierre Lombard, dit le Maître des Sentences, mort en 1164. Eude de Sully Parent de Philippe Auguste, le Cardinal Pierre de la Forêt, le Cardinal Etienne de Paris, Louis de Beaumont, le Cardinal Jean du Bellay, Pierre de Marca, & le pieux Cardinal de Noailles, qui dans un âge très-avancé fait les dévices de son Clergé. La manse Archiepiscopale est à présent de cent mille livres, depuis les réunions qu'on y a faites de l'Abbaye de S. Maur des Fossés & des Priories de S. Eloy & de S. Magloire.

Son Eglise Métropolitaine est dédiée à la sainte Vierge, sous le titre de Notre-Dame; elle est située dans la partie de l'Isle du Palais ou de la Cité qui regarde l'orient d'hiver; l'on veut qu'elle ait été fondée dès les commencemens du Christianisme à Paris, & qu'elle ait porté le nom de saint Denis jusqu'en 521. qu'elle fut rebâtie très simplement sous Childébert I. & alors dédiée à la sainte Vierge. L'on croit être assuré que le bâtiment d'à présent fut commencé par les ordres du Roy Robert vers l'an 1000. & qu'il fut continué jusqu'au règne de Philippe Auguste, qu'il fut achevé par les soins de Maurice de Sully; cependant l'Epitaphe gravée aux deux côtés de la porte de la croisée qui va rendre à l'Archevêché, *Anno Domini 1257. mense Februario Idus 2. hoc fuit incipitum*, &c. fait juger qu'elle ne fut faite que long-tems après. La hardiesse & la délicatesse de son architecture, quoique gothique, la font passer pour une des belles Eglises du Royaume. Elle a 65. toises de longueur 24. de largeur & dix-sept de hauteur: l'on compte quarante-cinq Chapelles appuyées sur son gros mur & tout cet édifice est soutenu de cent vingt grosses colonnes qui forment une double allée qui regne tout autour de l'Eglise. Il y a au-dessus de grandes galeries ou vouites espacées par cent huit colonnes de pierre, chacune d'une piece, bordée sur le devant d'une balustrade de fer, que l'on y a fait poser pour obvier aux accidens fréquens qui arrivoient par la multitude de monde qui a coutume d'y monter pour voir les cérémonies extraordinaires qui se font dans le Chœur. La couverture de plomb & la grande charpente qui la soutient ne portent que sur quatre gros murs, & le petit clocher n'est pareillement soutenu que par quatre grosses poutres qui portent sur les quatre piliers de la croisée. Les deux grosses tours carrées qui sont aux principales portes, & qui servent de clochers, ont trente quatre toises de hauteur; l'on y monte par trois cens quatre-vingt-neuf degrés de pierres. Il n'y a que deux cloches dans la tour de la gauche, l'une, nommée Emanuel, pèse trente-une mille livres, & l'autre, nommée Louise-Thérèse par le feu Roy & la Reine, en pèse quarante-quatre mille; il y a sept moindres cloches dans la tour de la droite, & six dans le clocher du milieu. Du haut de ces deux tours l'on découvre tout Paris & ses environs. Le Chœur a été rebâti depuis peu en conséquence du Vœu de Louis XIII. à la sainte Vierge à la naissance de Louis XIV. Ce magnifique monument a été exécuté sur les desseins du Sieur de Cotte le pere & fini par son fils; il a été commencé en 1699. & n'a été achevé qu'en 1714. Le sanctuaire est élevé sur sept marches d'un marbre choisi, & est entouré par deux balustrades en demi-rond, dont les appuis sont d'un marbre de Languedoc, & les piliers de plomb doré; ce sanctuaire est pavé de marbre de diverses couleurs

bien sy des grill on voir s grands f d'ornem doré en ges sur che & u sué de d'ctal au revêtu s son Scer Royaume la sainte Louis XI même at L'Autr tel est au mens de de Louis est assis blanc sur d'Ange Sacramen ges de pie des cys d cun un in des arcade surres orn compagne res revêtu & de blan toutes par au bas des de marbr les de Loui Chœur son est rempli la sainte V quarées & de sculptur de N. S. su Le trône qui repêss qui est vis- représen Evêque de Au-dessu bleaux qui sans de l'his tes dy Chac gé & magi Pour acc Cardinal de richement, le mur de est dédiée à nairement l'aurel des de S. Denis teurs en Tôt qu'ils o ferment de leur sang croisées. for Maîtres, q un grand no de l'Histoi grand nom May par le C férie confic



bien symétrisé ; il est fermé entre les arcades par des grilles de fer doré, & chargées qu'à peine peuvent voir le grand Autel de dehors du Chœur. Ce grand Autel est construit tout de marbre ; les deux vases sont de porphyre, accompagnés de quantité d'ornemens ; aux côtés sont deux Anges de plomb doré en attitude d'adoration, portés par des nuages sur des pieds d'étaux de marbre blanc ; à gauche & un peu en arrière de l'Autel est placée la statue de Louis XIII. en marbre blanc sur un pied d'étaux aussi de marbre ; ce Prince y est représenté revêtu de ses habits Royaux, proterné, offrant son Sceptre ; & la Couronne, & mettant son Royaume sous la protection de Jesus-Christ & de la sainte Vierge ; sur la droite est placée celle de Louis XIV. de même matière, & à peu près dans la même attitude.

L'Autel des Feries qui est derrière le grand Autel est aussi de marbre, chargé de plusieurs ornemens de sculpture ; le Relièbre représente le Vœu de Louis XIII. la sainte Vierge tenant son Fils y est assise au pied de la Croix, le tout de marbre blanc sur un fond noir. Au-dessus est un groupe d'Anges qui tiennent la suspension où est le saint Sacrement ; & aux piliers des arcades sont des Anges de plomb doré de hauteur d'homme, posés sur des cuys de lampe de marbre blanc ; ils tiennent chacun un instrument de la Passion de N. S. Au-dessus des arcades sont les versus avec leurs attributs ; les autres ornemens sont des trophées d'Eglise qui accompagnent les piliers & les arcades, qui sont toutes revêtues d'un très-beau marbre veiné de rouge & de blanc, qu'avec les dorures qui brillent de toutes parts forment un monument des plus riches au bas des marches du Sanctuaire, une grande piece de marbre blanc couvre le caveau où sont les entrailles de Louis XIII. & de Louis XIV. Les formes du Chœur sont d'une très-belle menuiserie : le lambris est rempli de bas reliefs, qui représentent la vie de la sainte Vierge, dans des bordures alternativement carrées & ovales, avec quantité d'ornemens & de sculpture qui représentent des sujets de la Passion de N. S. sur des pilastres.

Le trône de l'Archevêque est orné de bas reliefs qui représentent le martyre de S. Denis ; la chaise qui est vis-à-vis est du même goût, les bas reliefs représentent le Roy Chilperic guéri par S. Germain Evêque de Paris.

Au-dessus des lambris sont placés huit grands tableaux qui représentent les sujets les plus intéressans de l'histoire de la sainte Vierge. Les trois portes du Chœur sont d'un grillage extrêmement chargé & magnifiquement doré.

Pour accompagner la richesse du Chœur, M. le Cardinal de Noailles a fait construire à neuf très-richement, les deux Autels qui sont appuyés sur le mur de l'entrée du Chœur. Celle qui est à droite est dédiée à la sainte Vierge. On l'appelle ordinairement l'autel des vœux ; l'autre est appelée l'autel des Martyrs ; on y a posé une belle statue de S. Denis. C'est sur cette dernière que les Docteurs en Théologie de l'Université de Paris, aussitôt qu'ils ont reçu le Bonnet Doctoral, vont faire serment de défendre la Religion jusqu'à l'effusion de leur sang. Tous les piliers de la nef & toutes les croisées sont garnis de tableaux des plus habiles Maîtres, qui représentent plusieurs mystères, & un grand nombre de sujets pris de l'écriture sainte & de l'histoire Ecclésiastique & plusieurs vœux ; le plus grand nombre a été présenté les premiers jours de May par le Corps des Orfèvres, qui y ont une Confrérie considérable, sous l'invocation de sainte An-

ne, érigée en 1449. Dès avant cette érection ils présentoient un May à la sainte Vierge ; après ils offrirent de petits Tableaux, & dans la suite ils en offrirent de grands, peints ordinairement par d'habiles Peintres, qui s'empressoient les entreprendre pour se faire connoître. Cet usage a cessé depuis quelques années.

C'est dans cette Eglise où l'on fait les obsèques des Rois, des Reines & des premiers Princes du Sang ; l'on y fait aussi les grandes & plus augustes cérémonies : En tems de guerre l'on y porte les Drapeaux gagnés dans les Victoires remportées sur les ennemis de l'Etat ; & l'on y chante le *Te Deum*, en action de grâces des victoires, prises des Villes & des grands évènements, où Dieu nous accorde des avantages, qui intéressent le Prince & l'Etat.

Toutes les Paroisses de Paris y font une Procession solennelle le 22. Mars, pour la réduction de Paris à Henry IV. Le 15. Aout fête de l'Assomption de la Vierge, le Clergé de cette Métropolitaine avec M. l'Archevêque, accompagné du Gouverneur de Paris, du Parlement, de la Chambre des Comptes, de la Cour des Aides & du Corps de Ville, fait une Procession pour accomplir le vœu de Louis XIII. pour la naissance de Louis XIV. & le premier Vendredy d'après Pâque le Corps de Ville y vient rendre grâces à Dieu de la délivrance de cette Ville de la domination des Anglois, sous l'obéissance de Charles VII. ce qui arriva l'an 1437.

Le Chapitre de cette Métropolitaine est composé de huit Dignitez & de cinquante Chanoines ; les Dignitez sont le Doyen, le Chantre, le grand Archidiacre, l'Archidiacre de Jois, l'Archidiacre de Brie, le Sous-Chantre, le Chancelier & le Penitencier. Les Canoniciens rapportent depuis quinze cents livres jusqu'à deux mille cinq cents livres. Ces places sont souvent remplies par des gens de distinction ; il y en a ordinairement plusieurs Conseillers - Clercs du Parlement, qui dans les grandes cérémonies portent l'habit rouge ; les uns & les autres sont obligés de faire serment qu'ils n'ont point été Moines, & qu'ils garderont l'immunité du Cloître. L'on y joint ordinairement deux Chanoines de S. Aignan, dix Chanoines de S. Denis du Pas, huit Chanoines de S. Jean le Rond, les huit Vicaires perpétuels qui sont ceux de S. Maur des Fossés, de S. Victor, de S. Martin des Champs, de S. Denis en France, de S. Marcel, de S. Germain des Prez & deux de S. Aignan. Cent cinquante Chapelains, dont les revenus sont depuis mille livres jusqu'à quinze cents livres, même celui de la Chapelle de la Vierge a deux mille livres, & douze Enfants de Chœur. Le Chapitre peut avoir environ cent quatre-vingt mille livres de revenu, non compris les maisons Canoniales. Son usage perpétuel est d'aller au Chœur à minuit chanter les Matines, parce que cette Eglise a été consacrée sous l'invocation de la sainte Vierge enfantant le Messie. Le Chapitre jouit de la Justice temporelle dans l'enclos du Cloître, & il est en possession d'exercer les fonctions Curiales sur tous les membres & Officiers, & ceux des quatre Filles de Notre-Dame. Les trois Eglises de S. Aignan, de S. Denis du Pas & de S. Jean le Rond sont desservies par des Chanoines qui n'y font point l'Office divin, mais qui sont de *gremio Chori* de l'Eglise Métropolitaine, & y assistent aux Offices de nuit & de jour.

Il y a encore huit Eglises Collegiales, dont les quatre premières, qui ne sont point Chapitres, sont dites les Filles de Notre-Dame : ce sont saint Etienne des Grez, S. Benoît, S. Mederic & le

articulées  
la Ville,  
Onier: de  
mort en  
s Senten-  
ut de Phi-  
Forés, le  
caumont,  
Marca, &  
à l'âge très-  
manse Ar-  
res, depuis  
de S. Maur  
S. Magloire.  
dédiée à la  
Dame ; elle  
Palais ou  
river ; l'on  
commence-  
qu'elle ait  
à 152. qu'elle  
hildebert I.  
on croit être  
commencé  
an 1000. &  
Philippe Au-  
Maurice de  
x deux côtés  
re à l'Arche-  
vario Idus 2.  
qu'elle ne fut  
le & la déli-  
thique, la font  
royaume. Elle  
pur & dix-sept  
ing Chapelles  
cet édifice est  
as qui forment  
ur de l'Eglise.  
o ou voutes ef-  
ferre, chacune  
une balustrade  
ovier aux acci-  
multitude de  
our voir les cé-  
dans le Chœur.  
nde charpente  
ure gros murs,  
outenu que par  
sur les quatre  
les tours quar-  
& qui servent  
es de hauteur ;  
vingt-neuf de-  
loches dans la  
Emanuel, pesé  
ommée Louise-  
s, en pesé qua-  
es cloches dans  
clocher du mi-  
découvre tout  
été rhabile de  
de Louis XIII.  
Louis XIV. Ce  
té sur les des-  
ni par son fils ;  
é achevé qu'en  
de marches d'un  
deux balustrades  
de d'un marbre  
plomb doré ; ce  
livres couleurs  
buc

seinr Sépultures; les quatre autres sont Chapitres, elles sont dites les Filles de M. l'Archevêque. Ce sont celles de S. Marcel, de S. Germain l'Auxerrois, de S. Honoré & de S. Opportune. C'est pourquoy nous parlerons de ces onze Eglises avant les autres.

L'Eglise de saint Aignan est située dans la rue de la Colombe près Nôtre-Dame: il y a deux Chanoines Prêtres, deux Chanoines Vicaires perpétuels & un Chapelain Soudiaere. Cette Eglise fut fondée en 1110. par Estienne Archevêque de Paris, en l'honneur de saint Aignan Evêque d'Orleans, avec la permission de Gilbert soixante-quatrième Evêque de Paris, & du Chapitre; qui lui permit de cet effet de diviser sa Prébende pour en recevoir deux Ecclesiastiques, lesquels en conséquence assistent au Chœur de la Métropolitaine, jouissent eux-mêmes des distributions d'un Canoniat & des mêmes privilèges que les autres Chanoines de Nôtre-Dame.

L'Eglise de saint Jean le Rond est à l'Eglise de Nôtre-Dame dans le Parvis. Elle est desservie par huit Chanoines, dont deux sont Prêtres & font les fonctions Curiales en cette Eglise & sont Curez des Laïcs du Cloître de Nôtre-Dame, trois sont Diacres & trois Soudiaeres. Ces Canoniat sont de huit cens livres chacun. Elle est dédiée à saint Jean-Baptiste.

L'Eglise de saint Denis du Pas est située dans le Cloître de Nôtre-Dame, elle est desservie par dix Chanoines, dont cinq sont Prêtres, trois Diacres & deux Soudiaeres: leurs Prébendes sont chacune de huit cens livres. Cette Eglise est si ancienne qu'on la croit la première bâtie à Paris: l'on tient que saint Denis y souffrit le supplice du feu. L'on y montre encore un four, où l'on prétend que S. Denis fut mis sur un gril, & d'où il sortit sans être endommagé; c'est du tourment qu'y souffrit ce saint Apôtre de Paris qu'on la surnomme du Pas, *ab ejus Passione*. Cette Eglise a d'abord été dédiée à la sainte Vierge, à saint Denis, à saint Estienne. Elle resta dans la suite comme abandonnée jusqu'au Règne de Louis VII. qu'on y fonda en trois fois cinq Prébendes depuis 1148. jusques vers l'an 1180. Dans la suite le Pape Alexandre IV. divisa ces cinq Prébendes en dix pour remplir le Chœur de la Cathédrale que l'on achevoit de bâtir.

L'Eglise de saint Estienne des Grez, *sancti Stephani de Greffibus*, est située dans la rue saint Jacques: elle est très-ancienne & l'opinion populaire est qu'elle a été dédiée par saint Denis même: elle fut unie à la Cathédrale par le Roy Henry I. en 1037. Les Prêtres du corps de cette Eglise sont qualifiés de Chanoines dans des Lettres authentiques de Simon de Bucy de Matiphis Evêque de Paris, de l'année 1190. Ces mêmes Lettres prouvent son surnom de *de Greffibus*, qu'elle est indépendante de la Visite de l'Ordinaire, & qu'elle appartient au Chapitre de Nôtre-Dame. Cette Collegiale a un Chetier qui a six cens livres de revenu & deux Chanoines qui n'ont que trois cens livres; les Canoniat sont à la collation de deux Chanoines de Nôtre-Dame qui ont ce droit annexé à leurs Prébendes. Il y a deux Confreres considérables, celle de Nôtre-Dame de bonne Délivrance, & celle de saint Prix. La première qui est la plus renommée fut instituée en 1133. confirmée par Gregoire XIII. en 1381. & par Clement VIII. en 1601.

L'Eglise Collegiale & Paroissiale de saint Benoît est située dans la rue saint Jacques; quoique le Chapitre de Nôtre-Dame dispute à cette Collegiale le titre de Chapitre & celui de Chanoines à

ses Prébendes, ces titres lui sont accordés par un Arrêt du Parlement du 6. Avril 1648. Ce Chapitre est composé de six Chanoines, qui ont six cens livres de revenu chacun; à la nomination des Chanoines de Nôtre-Dame; & de deux Chapelains qui ont chacun trois cens livres, à la nomination des Chanoines de saint Benoît; le Curé ou Vicare perpétuel est aussi à leur nomination. L'on veut que cette Eglise ait été consacrée par saint Denis en l'honneur de la sainte Trinité. Dans l'union que le Roy Henry I. fit de cette Eglise au Chapitre de Nôtre-Dame en 1031. il paroit que ç'avoit été autrefois une Abbaye sous l'invocation de saint Bacche; elle étoit de l'Ordre de saint Benoît. Cette Collegiale a eu autrefois une Justice particulière qu'elle faisoit exercer en plusieurs endroits de Paris; on l'est a depouillé.

L'Eglise Collegiale & Paroissiale de saint Mederic, vulgairement saint Méry, est située dans la rue saint Martin. Ce n'étoit autrefois qu'une petite Chapelle au milieu des bois, & dédiée sous l'invocation de saint Pierre Apôtre. Saint Mederic Abbé de saint Martin d'Aoutun, y étant venu faire ses dévotions, & y ayant fait un séjour de quinze ans, avec un de ses Religieux nommé Frodulfe, y mourut & y fut entermé. Le Corps de ce saint Abbé ayant été levé de terre & mis dans une châsse en 884. avec l'assistance de tout le Clergé de Paris, peu à peu cette Chapelle en a pris le nom, qu'elle ne portoit pas encore vers l'an 1015. que Renaud de Vendôme Evêque de Paris donna cette Eglise au Chapitre de Nôtre-Dame, avec exemption de Jurisdiction Episcopale & Archidiaconale. Elle fut rétablie en 1100. & peu après érigée en Paroisse. Son Clergé est composé de six Chanoines & de six Chapelains. Les Chanoines y firent d'abord les fonctions Curiales par semaine tour à tour; mais depuis ils choisirent deux d'entre eux qu'ils chargerent de ces fonctions, & les nommerent Chetiers, *Capitaneus Curam*. Il n'y en a plus qu'un qui porte la qualité de Curé. Ces Chanoines & Chapelains assistent aux grandes Processions de la Métropole. Cette Collegiale avoit autrefois de la haute, moyenne & basse Justice dans l'étendue de sa Paroisse. Philippe le Hardi lui ôta la haute en 1279. & les autres depuis ont été réunis au Châtelet de Paris.

L'Eglise Collegiale du saint Sépultre est située dans la rue S. Denis. Louis Sire de Bourbon, Comte de Clermont, donna une partie du terrain où cette Eglise est bâtie en 1315. Le bâtiment fut commencé en 1326. à la priere de ce Seigneur; il y fonda aussi cinq Prébendes, & les Confreres du Sépultre acquirent le reste du terrain & y fonderent trois Prébendes en 1329. Ces Prébendes sont à la collation desdits Confreres & du Chapitre de Nôtre-Dame; de maniere que les premiers nomment deux fois, contre le Chapitre de N. D. une fois. Cette Collegiale est une des Filles de ce Chapitre qui a droit de visite. Les Prébendes sont de quatre cens livres.

*Chapitres dépendans de M. l'Archevêque, des Filles de l'Archevêque, parce qu'elles sont sous sa Jurisdiction.*

Saint Marcel, dans le Faubourg qui en porte le nom. C'étoit autrefois une Chapelle dédiée à S. Clement, où le corps de S. Marcel IX. Evêque & Patron de Paris fut entermé vers l'an 436. Quelques-uns veulent que cette Eglise ait été autrefois la Cathédrale de Paris avant l'Eglise de Nôtre-Dame. Elle a été rebâtie par Roland, neveu de Charlemagne,

vers l'an  
Corps  
Son Cl  
cens liv  
tre cen  
Ce Ch  
maison  
ndque  
moyenn  
tie de si  
1674. P  
Evêque  
de cette  
L'Egli  
dans la r  
l'invoca  
l'Abbey  
invocat  
en 559.  
fut rétab  
pris le n  
Normans  
grands f  
comblez  
Les Pala  
ce fréqu  
rent le tit  
Eglise est  
mille livr  
cats de q  
Chapelie  
livres de  
ture gothi  
sombre. I  
& le Mat  
cle; la tril  
qui est dan  
colnnes d  
balustrade  
cuivre. L  
feris de l'O  
voute & le  
fleurs de  
Cloître, d  
de la fem  
L'Eglise  
qu'il e  
cément à  
béraltre d  
qui donne  
sits près le  
chemin de  
Paris, & l  
firmerent  
cune fon  
puis fort p  
augmenté,  
qui ont fai  
qui rappor  
a été érigé  
l'Arch  
de douze  
plus de dou  
sous l'invoc  
Honoré E  
L'Eglise  
tune, sirode  
étoit, à ce  
situé dans  
dite sous le  
la croix une

par un  
le Chapi-  
la cens  
des Cha-  
Chapelains  
omination  
u Vicaire  
L'on vint  
apt Denis  
union que  
Chapitre  
'avoit été  
a de saint  
enolt. Cer-  
particul-  
s endroits

aint Mede-  
ce dans la  
qu'une peu-  
ce sous l'in-  
Medic  
vau sans  
our de trois  
Produise,  
de ce saint  
os une châ-  
lgerge de Pa-  
pris le nom,  
u 1015. que  
donna cette  
avec empem-  
archidiacon-  
après érigée  
de six Cha-  
anoines y fi-  
par semaines  
u deux d'én-  
tions, & les  
am, il n'y en  
le Curé. Ces  
grandes Pro-  
legiale asou-  
le Justice dans  
Hardi" lui ôta  
on est réu-

re est située  
de Bourbon,  
du terrain ou  
ment fut com-  
ur, il y fonda  
er du Sépul-  
e y fonderent  
des font à la  
apitre de Nô-  
iers nomment  
D. une fuit  
ce Chapitre  
font de quatre

erque, dit  
e qu'il les

qui en porte  
pelle dédiée à  
IX. Evêque &  
136. Quelques-  
autresfois la Ca-  
re-Dame. Elle  
Charlemagne,

vers l'an 768. & depuis que l'on y a retrouvé le Corps de S. Marcel, cette Eglise en a pris le nom. Son Chapitre est composé d'un Doyen qui a douze cens livres, & de quatorze Chanoines qui ont quatre cens livres de revenu, & de dix-sept Chapelains. Ce Chapitre a un droit de cens & rente sur une maison de la rue de la Calende, où l'on dit que naquit S. Marcel. Il avoit autrefois la hauteur moyenne, & basse Justice dans la plus grande partie de son Fauxbourg, mais le Roy l'a réuni en 1674. Pierre Lombard le Maître des Sentences, Evêque de Paris, a son tombeau au milieu du Chœur de cette Eglise.

L'Eglise de S. Germain l'Auxerrois est située dans la rue de l'Arbre-sec. Childbert la fonda sous l'invocation de S. Vincent, peu après avoir fondé l'Abbaye de S. Germain des Prez, sous la même invocation. Elle fut bâtie en 542. d'autres disent en 559. Le Roy Robert la fit rebâtir en 1010. elle fut rétablie en 1335 par les Parisiens. Elle avoit pris le nom de S. Germain dès l'an 885. que les Normans allégerent Paris. Il y avoit autrefois de grands fossés autour de cette Eglise, ils ont été comblés, & le nom en est resté à une rue voisine. Les Palais du Louvre & des Tuilleries, & la résidence fréquente des Rois sur cette Paroisse, lui procurent le titre de Paroisse Royale. Le Chapitre de cette Eglise est composé d'un Doyenné qui rapporte huit mille livres, d'une Chanterie, de treize Canoniciens de quinze cens livres de revenu, & de onze Chapelaines, qui ont depuis cent jusqu'à huit cens livres de rente. Son bâtiment est d'une architecture gothique. Le vaisseau en est grand, mais un peu sombre. Le Chœur des Chanoines est fort propre & le Maître Autel est orné d'un riche Tabernacle; la tribune est estimée. L'Autel de la Paroisse qui est dans la nef, à main droite, est construit de colonnes de marbre & de porphyre, il est fermé d'une balustrade de marbre blanc, avec des piliers de cuivre. L'on estime beaucoup le travail en menuiserie de l'Œuvre & de la Chaire du Prédicateur. La voûte & les piliers sont peints en azur, chargé de fleurs de lys d'or. Les Chanoines logent dans le Cloître, depuis 1566. qu'ils ont obtenu la permission de le fermer.

L'Eglise Collegiale de Saint Honoré, près la rue qui en a pris le nom, doit son commencement à une Chapelle fondée en 1204. par les libéralitez de Renold Cherey & de Sibille sa femme, qui donnerent en deux fois douze arpens de terre, situés près les murs de la Ville de Paris, tenans au chemin de Cliechy. Eudes de Sully, Evêque de Paris, & le Clergé de S. Germain l'Auxerrois, confirmèrent cette donation l'année suivante, à condition que le Prêtre qui la devoit desservir ne seroit aucune fondation Curiale. Ce quartier s'étant depuis fort peuplé, les revenus de cette Chapelle ont augmenté, l'on y a établi plusieurs Ecclesiastiques qui ont fait bâtir sur leur terrain plusieurs maisons qui rapportent de gros revenus. En 1579. son Clergé a été érigé en Chapitre, qui est une des Villes de l'Archevêque, & qui est composé d'un Chantre & de douze Chanoines, qui outre leur logement ont plus de deux mille livres de revenu. Le Patron sous l'invocation duquel on a mis cette Eglise est S. Honoré Evêque d'Amiens.

L'Eglise Collegiale & Paroissiale de Sainte Opportune, située dans son Cloître, près la rue S. Denis, étoit, à ce que l'on croit, un ancien Hermitage, situé dans les bois, où il y avoit une Chapelle dédiée sous le titre de Notre Dame - des - Bois; & on croit une des anciennes Chapelles de Paris, &

qu'elle fut bâtie par les premiers Chrétiens convertis par S. Denis. Elle fut depuis érigée en Prieuré dépendant de l'Abbaye d'Almenesche en Normandie, au Diocèse de Séz, dont Sainte Opportune avoit été Abbessé. L'on veut que ce soit Louis Roy d'Allemagne & de Baviere qu'y ait établi des Chanoines, & un Chefcier en 853. Cette Eglise fut fondée selon d'autres, ou peut-être rebâtie en 1100. elle fut ensuite dotée de quelques prez & autres terres situées entre Paris & Mont - Martre, par le Roy Louis le Jeune en 1154. Son Chapitre est composé d'un Chefcier qui est aussi Curé, dont le fixe est de huit cens livres, & de neuf Chanoines qui n'ont que trois cens livres. Ces Prébendes sont à la nomination du Chapitre de S. Germain l'Auxerrois.

Outre ces huit Collegiales, il y en a encore quatre autres, qui sont la Sainte Chapelle, S. Thomas du Louvre, S. Nicolas du Louvre, & S. Jacques de l'Hôpital.

La Sainte Chapelle est située dans l'ancienne Cour du Palais. Il y a deux opinions sur son origine; les uns veulent que Hugues Capet y avoit autrefois en sa place un Oratoire, sous le titre de l'Adoration des trois Rois, & que ce Roy y institua en 1023. l'Ordre de Notre-Dame de l'Etoile. D'autres attribuent la fondation de la premiere Chapelle à Louis V. vers l'an 1108. Quoiqu'il en soit, ce qui est de plus sûr est que S. Louis fit construire cette Sainte Chapelle en 1245. pour y conserver les précieuses Reliques qu'il avoit retirées des mains des Vénitiens; auxquels Baudouin Empereur de C. P. les avoit engagées dans une grande nécessité. Elle est d'une architecture gothique, mais des plus hardies qui se puissent voir. Elle est composée de deux Eglises l'une sur l'autre, qui furent dédiées le même jour 25. Avril 1248. Elle fut achevée en 1247.

La Sainte Chapelle d'en haut fut dédiée en l'honneur de la Couronne d'Epines de Notre-Seigneur; & de sa Croix; & la basse en l'honneur de la Vierge. L'une & l'autre sont exemptes de la juridiction de l'Ordinaire. La haute Sainte Chapelle est Collegiale, la basse est Paroissiale dans son institution, pour les Chanoines, leurs domestiques, & leurs maisons Canoniales seulement. Le Chapitre est composé d'un Trésorier qui a droit de porter la mitre & l'anneau Pastoral dans l'enclos du Palais. Son revenu est de sept mille livres; & de douze Chanoines, qui ont depuis deux jusqu'à quatre mille livres, outre leur logement; d'un Chantre, de douze Chapelains; & de douze Clercs. Tous ces Bénéfices sont à la Collation du Roy & jouissent des mêmes Privilèges que les Chapelains commençaux de sa Majesté. La basse Sainte Chapelle est desservie par un Curé à la nomination du Chapitre, & par son Clergé particulier. La haute Sainte Chapelle a un Trésor de Reliques, des ornemens, & plusieurs pieces très-riches & très-précieuses. Le Trésorier jouit du droit de tenir un Synode le second Mercredi de Carême, où sont obligés d'assister près de quatre-vingt Chapelains de la Prevôté & Vicomté de Paris. Ce Chapitre a souvent joui des droits de Regale par tout le Royaume, par concession de Charles VII. & de Louis XI.

L'Eglise de S. Thomas du Louvre, située dans la rue qui en porte le nom près des Galeries du Louvre. Cette Eglise fut fondée en 1189. pour quatre Chanoines par Robert Comte de Dreux, sous l'invocation de S. Thomas de Cantorbery, en qui le Roy Louis VIII. frere de Robert avoit beaucoup de dévotion. Cette fondation fut confirmée en 1199. par le Pape Innocent III. qui prit cette Collegiale sous

la protection du S. Siège. Ces quatre premières Prébendes sont à la Collation du Roy. Jean Duc de Bretagne augmenta le nombre des Chanoines de sept en 1428. Ces derniers sont à la nomination du Roy & de l'Archevêque de Paris alternativement; le Doyen est élu par le Chapitre, il a deux mille livres de revenu, & les Canonicaux ne sont que d'environ trois cens livres.

L'Eglise de S. Nicolas du Louvre située dans la rue Frémontau, étoit autrefois une Ecole ou College fondé en 1240. pour un certain nombre de Bourriers. Jean du Bellay Evêque de Paris l'érigea en Chapitre en 1542. il est composé d'un Prévôt qui a dix-huit cens livres de revenu, & de dix Chanoines qui en ont huit cens. Ces Prébendes sont à la Collation de l'Archevêque de Paris.

L'Eglise Collegiale de S. Jacques de l'Hôpital située dans la rue Maconfeil, fut fondée en 1317. par la Confrérie des Pelerins de S. Jacques en Galice, nouvellement érigée en 1315. avec la permission du Roy Louis X. Il s'y établirent plusieurs Bénéficiers, qui sont à présent au nombre de sept Chanoines, qui ont à leur tête un Trésorier dont la Manse est de quinze cens livres, les Prébendes des Chanoines sont de six cens livres, & il y a douze Chapelains qui ont quatre cens livres. Ces Bénéficiers étoient à la nomination des Administrateurs de cette Confrérie, qui les présentoyent à M. l'Archevêque & au Trésorier de ce Chapitre. Mais à présent cette Eglise appartient à l'Ordre Militaire du Mont-Carmel, & de S. Lazare, dont le Grand Maître nomme aux Bénéfices.

Les Abbayes d'Hommes sont celles de Sainte Geneviève, de S. Germain des Prez, & de Saint Victor.

L'Abbaye de Sainte Geneviève, située au haut de la rue & de la Montagne de Sainte Geneviève. Son Eglise est la première de fondation Royale; Clovis la fit bâtir aux instances prières de Clotilde & de sainte Geneviève, vers l'an 507. près d'un Palais, qu'il avoit déjà fait faire sur cette montagne en 499. où il faisoit sa résidence. L'on croit que étoit dans la première cour de cette Abbaye. Elle fut dédiée par S. Remy sous l'invocation de S. Pierre & de S. Paul. Ce Prince y établit une Communauté de Prêtres qui embrasserent la Règle de saint Augustin en 1148. par ordre du Pape Eugene III. qui chargea Suger Abbé de S. Denis de cette Réforme, ce qu'il exécuta, en y mettant douze Chanoines Réguliers de l'Abbaye de saint Victor. Clovis y fut enterré en 511. & sainte Clotilde son épouse fit achever l'Eglise, & y fut enterrée en 543. La Réforme ayant été introduite dans cette maison, elle fut érigée en Abbaye, & elle changea alors son nom en celui de sainte Geneviève, dont le Corps y reposoit depuis l'an 511. Cette Abbaye est une des plus illustres Maisons Religieuses de Paris. Elle jouit de soixante & dix mille livres de rente & de grands Privilèges qui lui ont été accordés par nos Rois & par différens Papes, entr'autres, d'être exemte de la juridiction de l'Ordinaire, de s'élire un Abbé, ce qui n'a été rétabli que depuis la démission du Cardinal de la Rochefoucault, après lequel leur Abbé est devenu triennal. Cet Abbé porte la mitre, & l'anneau, & confère à ses Religieux la Tonfure & les quatre Mineurs. Il est Supérieur Général & Chef de toute la Congrégation, qui possède cent neuf Maisons en France. Le Chancelier de ce Chapitre Régulier donne le Bonnet de Maître es Arts de l'Université de Paris. Cette Abbaye avoit autrefois la haute, moyenne; & basse Justice dans le quartier de l'Université, &

dans une partie du Faubourg saint Marcel, mais elle a été réunie au Châtelier en 1674. L'Abbé est Conservateur né des Privilèges Apotoliques, & Député par le saint Siège pour connoître & juger de toutes causes entre gens d'Eglise. Sa Chambre Apotolique avoit autrefois beaucoup de crédit, & elle étoit d'un grand ressort; les appels en ressortissoient immédiatement au saint Siège, mais les abus qui en pouvoient arriver l'ont fait beaucoup limiter.

L'Eglise a été bâtie comme elle est à présent par Etienne Evêque de Tournay, & Abbé Commendataire de cette Maison, à la réserve des ornemens qui y ont été ajoutés en différens tems. Elle est grande & fort ornée de tableaux & de plusieurs monumens considérables. Le grand Autel est isolé & construit de marbre, & même que le Tabernacle fait en dôme octogone, accompagné de Portiques soutenus de colonnes d'un très beau marbre; la construction de ce Tabernacle est estimée; le lapis, l'agate, le jaspe y brillent parmi les ornemens qui l'accompagnent. Derrière le grand Autel est un édifice formé de quatre colonnes de marbre d'ordre ionique, sur lequel est posée la Châsse de sainte Geneviève, qui est le vrai Palladium de la Ville de Paris, puisque dans les tems que les nécessités pressantes ont obligé de recourir à l'intercession de cette sainte Patronne auprès de Dieu, il a souvent plu à la divine Providence d'exaucer les prières, & de secourir les peuples, en arrêtant les fleaux dont elle pouvoit leurs défordres. L'intérieur de l'Abbaye est très-bien bâti, les jardins sont grands & bien entretenus, & la Bibliothèque est une des plus accomplies, tant par son bâtiment que par ses bons Livres. On l'estime par rapport à la grande quantité & au choix des Manuscrits, des Médailles & des Curiositez naturelles dont elle a un riche Cabinet. Ce qui annoblit davantage cette auguste Maison, est la régularité, la piété, & la dévotion des Religieux.

L'Abbaye de saint Germain des Prez, située entre les rues du Colombier, de sainte Marguerite, de saint Benoit, & de l'Echaudé. L'endroit où cette Abbaye a été bâtie étoit autrefois occupé par un Temple célèbre dédié à Isis, l'une des principales Divinités des anciens Gaulois, dont on prétend que la proximité de la Ville de Lutèce, & la situation dans le territoire des Peuples voisins, a donné le nom d'abord au peuple, & ensuite à la Ville, par la grande vénération que tous les Gaulois, & particulièrement les Druides, principaux Ministres de leur Religion, avoient pour cette fausse Divinité, que l'on croit être la même que la Diane des Grecs. Lorsque la Religion Chrétienne eut pris le dessus dans Lutèce & chez les Parisiens, ce Temple fut de moins en moins fréquenté, & dans la suite vint à tomber en ruine; mais la superstition s'étant toujours perpétuée dans l'esprit de quelques-uns de ces Peuples, l'on jugea à propos, pour en bannir l'idée, d'y bâtir un Temple au vrai Dieu, ce qui fut exécuté par Childébert I. au retour de son expédition d'Espagne. Il fit bâtir cette Eglise pour y déposer les Reliques qu'il en avoit apportées, ce qui arriva en 542. à la sollicitation de saint Germain Evêque de Paris. Ce Prince y mit d'abord des Religieux qu'il fit venir de saint Simphorien d'Autun; ils embrasserent peu après la Règle de saint Benoit qu'ils observent encore par le secours de plusieurs Réformés. Childébert dota cette Abbaye de plusieurs Terres, entr'autres du Fief d'Issy, qui comprenoit le terrain qui est à présent depuis le Petit-Pont, jusqu'auprès de saint Cloud,

Cloud  
Pluieu  
mé cen  
les Sai  
Croix  
diction  
mée pa  
mes So  
de ce n  
les orne  
Avan  
étant m  
en 559.  
cette an  
trois foie  
dans la  
29. Abb  
1163. Sai  
sa fonda  
les peup  
Prélat fi  
baye; on  
à Prati  
premiers  
suite ont  
quelles,  
grands,  
Eglise a  
architect  
disposé,  
a plusie  
Reines de  
lieu duq  
la Maiso  
les, enrich  
ces & Sei  
Certe E  
& richess  
vres ont c  
me, les Bé  
par an, y  
croisés de  
cette Mai  
ment le no  
la Congrè  
fournies d  
quantité d  
bon usage  
belles Lett  
l'Europe o  
sonnes su  
rement de  
Congrègat  
bre d'excel  
rez au publi  
Dom Thor  
Dom Luc  
Jean Mabil  
de ces derr  
Dom Gerbe  
nis de saint  
dition a fait  
meaux, &  
roit nomm  
l'on ne crai  
toujours ét  
dégénèrent  
vent les tr  
Ufuard, Ai  
Maison. Ce  
deux Comm  
le Prieur R  
Tom

Cloud, & que l'on nommoit alors *Locotitus*, &c. Plusieurs Rois successeurs de ce Prince ont confirmé cette donation, & y en ont ajouté de nouvelles. Saint Germain la dédia sous le titre de sainte Croix & de saint Vincent, & l'exemta de la juridiction de l'Ordinaire; cette exemption fut confirmée par neuf Papes en differens tems. Ces mêmes Souverains Pontifes accorderent aux Abbez de ce Monastere de porter la mitre, l'anneau, & les ornemens Pontificaux.

Avant que la premiere Eglise fût finie, Childebart étant mort y fut déposé en 558. L'Eglise fut achevée en 559. & dédiée par S. Germain le 22. Decembre de cette année. Elle fut pillée & brûlée par les Normans trois fois consecutivement en 846. 858. & 887. Elle fut dans la suite rétablie par les soins de Murard son 19. Abbé, & consacré par le Pape Alexandre en 1163. Saint Germain Evêque de Paris instigateur de sa fondation y ayant été enterré, la vénération que les peuples avoient toujours conservée pour ce saint Prélat fit prendre peu à peu son nom à cette Abbaye; on lui a ajouté le surnom d'illustre des Prez, à Paris, parce que cette Abbaye étoit dans les premiers tems environnée de prairies, qui dans la suite ont cédé la place à une infinité de maisons, lesquelles, de ce quartier désert, en ont fait l'un des plus grands, & des plus peuplez quartiers de Paris. Son Eglise a un air de grandeur, quoiqu'elle soit d'une architecture Gothique. Le Chœur est très-bien disposé, le grand Autel est bâti à la Romaine; il y a plusieurs tombeaux des premiers Rois & des Reines de la premiere race dans ce Chœur, au milieu duquel est celui de Childebart Fondateur de la Maison. Il y a dans les ailes plusieurs Chapelles, enrichies de beaux tombeaux de plusieurs Princes & Seigneurs, tant Ecclesiastiques que Laïcs.

Cette Eglise a dans son Trésor plusieurs Reliques, & richesses fort précieuses. Depuis que les Oratoires ont cessé de présenter un May à Notre-Dame, les Bénédictins ont fait peindre deux tableaux par an, par d'habiles Maîtres, pour orner les croisées de leur Eglise. L'intérieur ou le Cloître de cette Maison est un beau bâtiment, particulièrement le nouveau, fait pour loger les Religieux de la Congrégation. Leur Bibliothèque est des mieux fournies d'excellens Manuscrits, & d'une grande quantité de bons Livres, dont ces Peres font un bon usage, par l'application qu'ils donnent aux belles Lettres, n'y ayant pas de Communauté dans l'Europe où il y ait un plus grand nombre de personnes studieuses, & toutes occupées, particulièrement depuis l'introduction de la Réforme de la Congrégation de saint Maur. Entre un grand nombre d'excellens Auteurs que cette Maison a procuré au public, l'on peut particulièrement distinguer Dom Thomas Blampin, Dom Nicolas le Nourry, Dom Luc d'Achery, Dom Thierry Ruinart, Dom Jean Mabillon que l'on regarde comme l'honneur de ces derniers siècles, Dom Michel Germain, Dom Gerberon, Dom Hugues Ménard, Dom Denis de sainte Marthe, qui par sa piété & son érudition a fait revivre si dignement les illustres Jumeaux, & autres Savans de sa famille. L'on pourroit nommer plusieurs Religieux encore vivans, si l'on ne craignoit de bleiser leur modestie, qui a toujours été le caractère de ces vrais Savans, qui ne dégénèrent en rien de leurs prédécesseurs, & suivent les traces que leur ont frayées les célèbres Usuard, Aimon, Abbon Religieux de la même Maison. Cette Abbaye est à présent composée de deux Communautés; celle de la Maison dirigée par le Prieur Régulier depuis que cette Abbaye est

Commandataire, & la Congrégation composée du Général de la Réforme de saint Maur, de ses Assistans & Officiers, & d'un nombre assez considérable de savans Religieux qui viennent pour s'associer aux études & aux travaux spirituels de leurs Confreres. Cette seconde Communauté logée dans le nouveau bâtiment, & paye une pension considérable à la Communauté séculaire de la Maison, laquelle occupe l'ancien bâtiment; l'Eglise, la Bibliothèque, les Cloîtres & les Jardins leur sont communs. Il y a un des Religieux de la Communauté qui fait toutes les fonctions Curiales, tant pour les Domestiques de la Maison, que pour les habitans qui sont logez dans l'enclos des cours & des rues de l'Abbaye, tant du côté du Cloître, que du côté du Palais Abbatial.

Saint Victor, dans la rue qui en a pris le nom, est une Abbaye Commandataire de Chanoines Réguliers de l'Ordre de saint Augustin. Ce n'étoit autrefois qu'une Chapelle dédiée à saint Victor, où Guillaume de Champaux Archidiacre de Paris, & depuis Evêque de Châlons-sur-Marne, se retira avec quelques-uns de ses Disciples, & embrassa la Règle de saint Augustin, qui depuis cinquante ans commençoit à se répandre dans le monde Chrétien, & avoit pris naissance en 1036. à Jérusalem. Le Roy Louis le Gros fonda cette Abbaye en 1111. & la dota de biens assez considérable. Elle prit ensuite le nom de Notre-Dame. Mais cet Ordre s'acquit une si grande réputation sous le nom de saint Victor, & se répandit en tant d'endroits sous ce nom, qu'il est resté à cette Abbaye. L'Eglise fut rebâtie en 1177. sous le Regne de François I. & le logement des Chanoines fut rétabli & fort augmenté par Jean Bordier alors son Abbé. Cette Maison a toujours fleuri, & a donné un grand nombre de savans Theologiens, entre lesquels l'on distingue particulièrement Thomas, surnommé de saint Victor, Pierre Comestor, Eude premier Abbé de sainte Geneviève, Adam, Hugue & Richard de saint Victor, Jacques d'Alez, &c. On y a enseigné la Theologie publiquement jusqu'en 1514. que l'on crut nécessaire de cesser pour y rétablir la discipline Régulière. L'on y conserve une belle Bibliothèque bien fournie de bons Livres, laquelle en conséquence d'une fondation de M. du Bouchet, Conseiller au Parlement, qui y fit présent de la stienne, est publique les Lundis, Mercredis, & Samedis. Son exemple a été suivi par M. Cousin, & par M. Nicolas, Seigneur de Tralage, qui avoit formé une Bibliothèque des plus parfaites pour la Géographie & tout ce qui concerne cette Science.

*Les Abbayes de Filles sont les suivantes :*

L'Abbaye de Montmartre, située sur la montagne qui porte ce nom. L'on croit que du tems du Paganisme il y avoit sur cette montagne un Temple dédié, les uns disent à Mars, les autres à Mercure, & d'autres à ces deux fausses Divinités tout ensemble. S. Denis & ses Compagnons ayant refusé d'encenser ces fausses Divinités où on l'avoit conduit, fut martyrisé avec saint Rustique, S. Eleuther, & quelques-uns de ses Disciples, dans l'endroit où l'on a depuis bâti la Chapelle des Martyrs, d'où est venu le nom moderne de cette montagne, *Mont Martyrum*, Montmartre. L'on bâtit dans ces premiers tems sur les débris du Temple une Eglise qui fut donnée aux Religieux de saint Martin des Champs, avec ses dépendances. Louis le Gros & Adélaïde de Savoye l'on épouse retirèrent cette Eglise des mains de ces Religieux, & leur donnerent en échange celle de saint Denis de la Char.

tre. Ils fonderent ensuite cette célèbre Abbaye de Religieuses de l'Ordre de saint Benoît, dont le Pape Eugene fit la dédicace de l'Eglise, assisté de saint Bernard, le 22. Avril 1146. Ce sont ordinairement des Dames de la première qualité qui en sont Abbesse. Les revenus en sont considérables. Elles sont Dames du lieu, & en ont la Justice. C'est dans cette Eglise que la Société des Jéuites prit naissance en 1534.

L'Abbaye de saint Antoine des Champs, située au milieu de la grande rue saint Antoine, dans le Fauxbourg auquel cette célèbre Abbaye a donné le nom. Cette Abbaye est occupée par des Religieuses Bernardines. Maurice de Sully Evêque de Paris y fit bâtir une petite Chapelle, & y introduisit des Religieuses vers l'an 1190. Eude de Sully son successeur leur donna la Règle de saint Benoît de la Congrégation de Cléaux, & l'on y créa une Abbesse en 1200. Louis VIII. donna à cette Abbaye trois cens arpens de terres dans son voisinage, où l'on a depuis bâti le grand & beau Fauxbourg saint Antoine, dont l'Abbesse a la Seigneurie. L'Eglise fut dédiée en 1213, en l'honneur de Jesus-Christ, & sous l'invocation de la sainte Vierge & de saint Antoine. L'Abbesse est exempte de la juridiction de l'Ordinaire, & jouit de plus de vingt-cinq mille livres de rente.

L'Abbaye de Port-Royal est de l'Ordre de Cléaux, située dans la rue de la Bourbe, Fauxbourg saint Jacques. Ce lieu étoit nommé autrefois l'Hôtel de Clagny. La Reine Marie de Medicis mère de Louis XIII. y fit venir de l'Abbaye du Port-Royal des Champs des Religieuses qu'elle y établit en 1625. Elle jouit de huit mille livres de revenu. L'on y transféra dans la suite le titre d'Abbaye par la retraite que celle de l'ancienne Abbaye avoit été obligée d'y faire pendant les troubles des guerres civiles. Leur Eglise, quoique petite, est d'une belle architecture.

Nôtre-Dame du Val-de-Grace, située dans la rue du Fauxbourg saint Jacques. C'est une Abbaye de l'Ordre de saint Benoît, transférée du Val-Profond ou Val-de-Grace près de Bievre, vers l'an 1619, par la Reine Anne d'Autriche qui y fit bâtir en 1614. une petite Chapelle; & quelques édifices peu considérables vers l'an 1645. Cette Princesse fit commencer cette Eglise, & ce magnifique bâtiment, en action de grace de l'heureuse & inespérée naissance du Dauphin (depuis Louis XIV.) son fils, qu'elle eut après vingt-deux ans de stérilité.

Ce célèbre monument de la piété d'Anne d'Autriche est composé de tout ce qu'il y a de plus exquis & de plus parfait dans l'architecture; il a été inventé & commencé par François Mansard, & achevé par le Muet, le Duc & Duval. Il n'a cependant été fini qu'en 1665. L'inventeur de ce grand ouvrage l'a fait commencer lui-même, & l'a seulement élevé d'onze à douze pieds de haut, au-dessus du rez de chaussée de l'Eglise; cependant, comme l'esprit qui l'a produit, n'a pas été le même qui l'a achevé, on voit bien la différence qu'il y a entre ce bâtiment, & une Chapelle que le même Architecte fit faire à Fresne, sur le même dessein qu'il s'étoit proposé pour le Val-de-Grace, afin de faire connoître quel ouvrage s'auroit été si l'on ne ne l'avoit pas supplanté. Car quoique le diamètre de la coupe de la Chapelle de Fresne n'ait guère que la troisième partie du diamètre de la coupe de l'Eglise du Val-de-Grace, néanmoins toutes les personnes intelligentes regardent ce petit modèle comme un chef-d'œuvre, où il n'y a rien à désirer.

Ce superbe bâtiment commence par une grande grille de fer qui ferme une cour de 25. toises de longueur, & presque autant de profondeur, des deux côtés de laquelle sont deux pavillons, qui sont tête à deux corps de bâtiments. De cette cour on découvre le Portail élevé sur seize degrez; il est formé de quatre grosses colonnes, entre lesquelles sont les statues de saint Benoît & de sainte Scolastique en marbre blanc, faites par François Anguierre; les autres ornemens sont de Builler & de Renaudin; cette inscription est gravée en lettres d'or sur la frise de ce portique: *Jesus nascens, Virginiq. Matri.* L'on est frappé avant que d'entrer de la beauté du dôme ou coupole couverte de plomb à bandes dorées, de la balustrade de la lanterne, & de la Croix, qui sont très-hautes & autant chargées d'ornemens que de dorures.

Le pavé de l'Eglise est tout de marbre choisi; de diverses couleurs, & placé en compartimens; la voute faite d'une sorte de pierre blanche comme le marbre, est remplie d'ornemens qui sont des meilleurs ouvrages de François Anguierre; l'Ordre Corinthien regne par toute cette Eglise avec une juste proportion.

Les figures en bas-reliefs sculptées sur les neuf arcades des Chapelles, (trois sous le dôme, & six autres dans la nef, trois de chaque côté,) représentent les attributs de la sainte Vierge, savoir, en commençant à la Chapelle de sainte Anne, la Miséricorde & l'Obéissance; la Pauvreté & la Patience, à l'Autel du saint Sacrement; la Simplicité & l'Innocence, au Chœur des Religieuses; l'Humilité & la Virginité, près de la Sacrific; ensuite la Bonté & la Bénignité, à l'autre Chapelle de la Nef; & la Justice, sur la dernière à droite. A la première Chapelle à gauche en entrant, la Force & la Tempérance; ensuite, la Religion & la Dévotion; la Foi & la Charité, près le dôme; toutes ces sculptures & les autres ornemens sont de Michel Anguierre.

Le grand Autel est placé au fond de l'Eglise sous l'arc du dôme; mais trop enfoncé, il est composé de six grosses colonnes, d'un dessein de le Duc, faites d'un marbre noir veiné de blanc, qui ont coûté soixante mille livres; il y en a peu de cette qualité en Europe. Ces belles colonnes sont posées sur des piéds d'estaux de marbre garnis d'ouvrages de bronze doré; elles soutiennent un baldaquin ou forme de dais, supporté de six courbes qui soutiennent un plafond sur lequel est posé un globe avec une Croix au-dessus; sur l'entablement des colonnes, il y a six Anges avec des encensoirs en la main, près desquels on a mis des festons de palmes où sont suspendus plusieurs petits Anges, qui tiennent des rouleaux sur lesquels sont écrits des versets du *Gloria in excelsis Deo*; tous ces ornemens sont dorés, & sont un riche effet. L'Enfant Jesus est représenté sur l'Autel comme dans la Crèche, entre la sainte Vierge & saint Joseph; ces statues sont de Michel Anguierre. Le Tabernacle qui s'élève derrière ces figures, est posé sur douze petites colonnes; il est tout doré, ce qui donne un grand éclat à cet Autel. Le devant d'Autel est un bas-relief fait par François Anguierre, qui y a représenté une merveilleuse descente de Croix; l'Autel qui est opposé, est à l'usage des Religieuses; il leur sert pour la Communion.

Dans les grandes fêtes on expose sur cet Autel un Soleil d'or émaillé de couleur de feu, tout brillant de diamans; il est soutenu par un Ange de même métal, dont les bords de la robe sont aussi garnis de diamans; ce précieux morceau a coûté

sept ans  
c'est un  
a aussi  
d'argent

Des  
deux gr  
admirab  
Religieu  
ferme u  
& dédié  
sieurs ni  
ru de m  
Sang Re

Il y a  
velours r  
une citra  
sée une r  
noir avec  
croise d'u  
ne Fonda  
cinq ans.

Les cor  
Royale re  
ci les nom  
portez.

Celui d  
XIV. & d  
décédée l  
& onze j  
Celui d  
XIV. &  
Decembr

Celui de  
pe d'Orle  
née le 9. J

Celui d  
mère de L  
1666. Cett  
cœur seroit  
d'autre ouv

décéda le  
quatre ans

Celui de  
Valois, fils  
décéda le  
14. jours.

Celui d'  
I. Roy d'A  
mière épou  
le 30. Juin

Celui de  
de Louis X

décéda le  
Celui de  
Louis XIV.

ne de Franc  
plus de cinq

Celui de  
fils de Loui

che son ép  
de près de

Celui d'A  
Valois, fils

re Palatine,  
deux ans, ne  
Celui de

France, épo  
let 1683. Ag  
Celui de M  
vière, épou  
unique de L  
agée de 30.

septans de travail & quinze mille livres de façon : c'est un don de la Reine mere de Louis XIV. qui a aussi donné une quantité de Reliquaires d'or & d'argent enrichis de pierreries.

Des deux côtés de ce magnifique Autel, sont deux grandes grilles d'un travail & d'une beauté admirable : celle de la droite sépare le Chœur des Religieuses d'avec le Sanctuaire ; celle de la gauche ferme une grande Chapelle toujours tendue de noir, & dédiée à sainte Anne, où l'on conserve dans plusieurs niches d'un petit caveau souterrain, & revêtu de marbre les cœurs des Princes & Princesses du Sang Royal.

Il y a au milieu de cette Chapelle un lit de velours noir aux armes de la Reine mere, avec une estrade de trois degrez, sur laquelle est posée une représentation couverte d'un poil de velours noir avec les mêmes armes, bordé d'hermine, & croisé d'une toile d'argent. Le cœur de cette Reine Fondatrice y repose depuis plus de cinquante-cinq ans.

Les cœurs des Princes & Princesses de la Maison Royale reposent aussi dans cette Chapelle : en voici les noms & l'ordre des tems qu'ils y ont été apportez.

Celui d'Anne-Elisabeth de France, fille de Louis XIV. & de Marie-Therese d'Autriche son épouse, décédée le 30. Decembre 1662. âgée d'un mois & onze jours.

Celui de Marie-Anne de France, fille de Louis XIV. & de la Reine son épouse, décédée le 26. Decembre 1664. âgée d'environ cinquante jours.

Celui de N. d'Orléans, seconde fille de Philippe d'Orléans, & d'Henriette-Anne d'Angleterre, née le 9. Juillet 1665. & décédée le même jour.

Celui d'Anne d'Autriche, Reine de France, & mere de Louis X V. y fut déposé le 22. Janvier 1666. Cette Princesse ordonna par testament que son cœur seroit tiré de son corps par le côté sans y faire d'autre ouverture ; ce qui fut exécuté : cette Reine décéda le 20. Janvier 1666. âgée de soixante & quatre ans & quatre mois.

Celui de Philippe-Charles d'Orléans, Duc de Valois, fils du Duc d'Orléans & d'Henriette Stuart, décédé le 8. Decembre 1666. âgé de 16. mois & 24. jours.

Celui d'Henriette-Anne Stuart, fille de Charles I. Roy d'Angleterre, Duchesse d'Orléans, premiere épouse de Philippe Duc d'Orléans, décédée le 30. Juin 1672. âgée de 26. ans & deux jours.

Celui de Philippe de France, Duc d'Anjou, fils de Louis XIV. & de Marie-Therese d'Autriche, décédé le 10. Juillet 1671. âgé de trois ans.

Celui de Marie-Therese de France, fille de Louis XIV. & de Marie-Therese d'Autriche, Reine de France, décédée le 2. Mars 1672. âgée de plus de cinq ans.

Celui de Louis-François de France Duc d'Anjou, fils de Louis XIV. & de Marie Therese d'Autriche son épouse, décédé le 4. Novembre 1672. âgé de près de cinq mois.

Celui d'Alexandre-Louis d'Orléans, Duc de Valois, fils de Philippe de France, & de Charlotte Palatine, décédé le 16. Mars 1676. âgé de deux ans, neuf mois & quatorze jours.

Celui de Marie-Therese d'Autriche, Reine de France, épouse de Louis XIV. décédée le 30. Juillet 1683. âgée de 44. ans deux mois.

Celui de Marie-Anne-Christine-Victoire de Bavière, épouse de Louis Dauphin de France, fils unique de Louis XIV. décédée le 20. Avril 1690. âgée de 30. ans environ.

Celui d'Anne-Marie-Louise d'Orléans, Duchesse de Montpensier, fille de Gaston de France Duc d'Orléans, décédée le 5. Avril 1693. âgée de 65. ans & dix mois.

Celui de Philippe de France, Duc d'Orléans, frere unique de Louis XIV. Roy de France & de Navarre, décédé le 9. Juin 1701. âgé de soixante ans huit mois.

Celui de N. Duc de Bretagne, fils de Louis de France, Duc de Bourgogne, décédé le 13. Avril 1705. âgé de neuf mois & dix-neuf jours.

Celui de Louis Dauphin de France, fils de Louis XIV. Roy de France, & de Marie-Therese d'Autriche, décédé le 14. Avril 1711. âgé de 49. ans cinq mois & quatorze jours.

Celui de Marie-Adelaide de Savoie, épouse de Louis Dauphin de France, Duchesse de Bourgogne, décédée le 12. Février 1712. âgée de 26. ans trois mois & six jours.

Celui de Louis Dauphin de France, auparavant Duc de Bourgogne, petit-fils de Louis XIV. décédé le 18. Février 1712. âgé de 29. ans sept mois & douze jours.

Celui de Louis Dauphin de France, auparavant Duc de Bretagne, arriere-petit-fils de Louis XIV. décédé le 3. Mars 1712. âgé de cinq ans & deux mois.

Celui de Charles de France, Duc de Berry, petit-fils de Louis XIV. décédé le 4. May 1714. âgé de 28. ans.

Celui de Marie-Louise-Elisabeth, fille posthume du Duc de Berry, décédée le 16. Juin 1714. jour de sa naissance.

Celui d'Elisabeth d'Orléans Duchesse de Berry, morte le 21. Juillet 1719.

Celui de Madame, morte le 8. Decembre 1722. Et celui de Philippe de France, Duc d'Orléans, son fils, mort le 2. Decembre 1725.

Entre les quatre arcades, dans les massifs qui soutiennent la coupole ou dôme & directement au-dessus des portes des petites Chapelles qu'on a pratiquées dans ces massifs, il y a des balcons dorez ; & sur l'entablement dans les triangles, les quatre Evangelistes sont sculptez en bas-reliefs ; autour dans la frise sont la grande corniche, et une inscription, qui apprend l'intention que la Reine Anne d'Autriche a eue en faisant construire ce merveilleux Edifice : *Anna Austria D. G. Francorum Regina, Regnique Restitrix, cui subiecit Deus omnes hostes ut conderec domum in nomine suo. Etc. A. M. DCL.*

Le dôme peint par Mignard y représente excellentement la félicité des Bienheureux dans le Paradis : les Saints y sont distingués par ordre ou par une marque particulière : les Rois, les Patriarches, les Chefs d'Ordres, les Peres de l'Eglise, S. Benoit & Sainte Scolastique, l'Autel & le Chandelier à sept branches sont dans les parties les plus basses. Au-dessus les Martyrs, les Vierges & les Confesseurs ; au plus haut, dans les espaces infinis, il ne paroît que des objets innumérables & à demi formez, par rapport à l'éloignement, d'où il sort une grande lumière. La Sainte Trinité & les principaux Mysteres de nôtre Rédemption y sont aussi placez avec ordre. La Reine Anne d'Autriche y est représentée offrant à Dieu le vœu de la construction de cette Eglise : cette Princesse est conduite par sainte Anne & saint Louis.

Cet ouvrage est une vive représentation de ce que l'Ecriture & les Peres nous enseignent sur la félicité dont jouissent les Saints dans le Ciel. Le célèbre Mignard, dit le Romain, s'est acquis une gloire immortelle par l'excellence de cet ouvrage,

qui est le plus beau morceau qui soit au monde.

Il est aisé de se persuader de la beauté de l'intérieur de ce Monastère par celle de l'Eglise. Tout y est d'une grande régularité & très-commode. Ces Religieuses vivent fort austèrement. Leur Abbélie est électorale & triennale depuis la démission que Louis XIII. a fait en leur faveur de la nomination Royale, confirmée par Grégoire XV. Les revenus de cette Maison sont considérables. La Manse Abbatiale de S. Corneil de Compiègne y est unie.

L'Abbaye de Panemont, Ordre de Cîteaux, située dans la rue de Grenelle, au Fauxbourg S. Germain des Prez. Cette Abbaye est occupée par des Religieuses Bernardines qui y ont été établies en 1648.

L'Abbaye de Notre-Dame des Prez, Ordre de S. Benoît, située dans Jaré de Vaugirard, Fauxbourg S. Germain. Cette Abbaye avait été fondée à Mouzon, sur la Meuse, par les anciens Seigneurs de Joyeuse; leurs descendants ont obtenu leur translation en cet endroit en 1676.

L'Abbaye-aux-Érables, sous le titre de Notre-Dame, Ordre de S. Bernard. Cette Abbaye est située dans la rue de Séve, au Fauxbourg S. Germain. Ces Religieuses y ont été transférées de Picardie, à trois lieues de Noyon, avec le titre de l'Abbaye. C'étoit auparavant un simple Couvent de Religieuses que l'on appelloit les Religieuses des dix Vertus de la Sainte Vierge.

*Les Prieurez d'Hommes sont les suivans.*

Le Prieuré de S. Bon, fondé par les Religieuses de S. Martial, vers la fin du X. siècle. M. l'Archevêque de Paris en est Collateur, en qualité d'Abbé ou Doyen de S. Maur.

Le Prieuré de S. Martin des Champs, de l'Ordre de S. Benoît, de la Congrégation de S. Maur. Le Roy Robert de la troisième Race de nos Rois, avoit autrefois près de cette Eglise un Palais où il faisoit sa résidence. Il paroit qu'il y avoit avant ce temps-là des Religieux gouvernez par un Abbé. Henry I. fils du précédent, fit bâtir l'Eglise qui étoit en ruine, & la donna à des Chanoines Réguliers vers l'an 1096. sous titre d'Abbaye. Philippe I. son fils en retira les Chanoines Réguliers, & la donna à saint Hugues, Abbé de Cluny, pour y mettre des Religieux de l'Ordre de S. Benoît. Saint Hugues ayant fait supprimer les Titres d'Abbayes de toutes les Maisons dépendantes de Cluny, celle-ci eut le même sort, & n'a été depuis ce tems qu'un simple, mais très-riche Prieuré, puisque la Manse du Prieur est au moins de quarante quatre mille livres. Ce Prieuré est en Commande à la nomination du Roy; il en dépend cent huit Bénéfices. Il y a un Bailliage Seigneurial pour l'enclos du Cloître extérieur, où les Artisans ont la franchise.

Saint Julien le Pauvre, près la rue saint Jacques. Cette Eglise est très-ancienne; saint Gregoire de Tours y a logé sous le regne de Chilperic. Elle est dédiée en l'honneur de saint Julien natif de Vienne, & de saint Julien Evêque du Mans, qui chérissoient particulièrement les pauvres. Cette Eglise a appartenu long-tems à l'Abbaye de Notre-Dame de Longpont. Henry I. l'unir à Notre-Dame, & depuis elle dépend de l'Hôtel-Dieu. Pendant que ce Prieuré dépendoit de Notre-Dame, l'on y a enseigné les Arts avant qu'il eût des Collèges.

Saint Lazare, dans le Fauxbourg saint Denis, est à présent l'un des plus considérables Seminaires de Paris. Il paroit que cette Maison avoit titre de

Prieuré dès avant le regne de Philippe Auguste, desservi par des Chanoines Réguliers; depuis l'on y unit la Léproserie de Paris, à cause particulièrement de son bon air, sous le regne de ce Prince. Nos Rois y avoient un Palais où ils séjournoient, & d'où ils partoient pour faire leurs entrées solennelles dans Paris. L'on y mettoit même, à ce que l'on croit, leurs corps en dépôt avant de les porter à saint Denis. Les Chanoines Réguliers l'ont conservé jusqu'en 1630. que cette Maison a été donnée à la Congrégation de la Mission établie dès l'an 1625. C'est à présent la principale Maison de cette Congrégation & la résidence de son Supérieur Général. L'on y a établi les Retraites spirituelles pour les Ecclesiastiques qui doivent recevoir les Ordres à toutes les Ordinations, & aussi des Retraites - très édificatives pour les Laïcs. On y renferme aussi dans un bâtiment particulier les Libérés que l'on y met à la correction. Le clos de cette Maison est d'une très-grande étendue.

Saint Barthelemy, près le Palais. L'on prétend que la place où est bâtie cette Eglise a été sanctifiée par saint Denis, qui avoit coutume d'y annoncer la parole de Dieu, & d'y célébrer les saints Mystères; l'on veut qu'il y eût une Eglise ou Chapelle dès le regne de Clovis, & que sainte Clotilde y avoit fait baptiser ses enfans avant la conversion de ce Prince. Ce qui est certain, c'est que c'étoit la Chapelle des anciens Comtes de Paris ancêtres d'Hugues Capet, qu'elle étoit desservie par des Chanoines Réguliers, & que ce Prince, ayant fait rebâtir, y mit des Religieux de l'Ordre de saint Benoît, avant même que d'être Roy, & qu'il obtint de Lothaire, & de Louis derniers Rois de la seconde race, qu'elle fut érigée en Abbaye sous le titre de saint Barthelemy & de saint Magloire, & qu'il y déposa le Corps de saint Magloire, alors l'on tient que son enclos comprenoit jusqu'au Preau de la Conciergerie. Depuis les Religieux de saint Benoît nommez Magloiriens s'étant retirés au lieu où sont à présent les Filles Pénitentes de saint Magloire, le titre Abbatial y fut transféré & celui de cette Eglise rétabli en Prieuré, & l'on érigea l'Eglise en Paroisse pour l'étendue du Palais, où les Rois logeoient alors en 1138. & dont le Roy étoit le premier Paroissien. Cette Paroisse fut dans la suite desservie par un Curé à la nomination du Prieur, qui lui-même dépendoit de l'Abbaye de saint Magloire. La manse Abbatiale de saint Magloire ayant été unie à la Manse Archiépiscopeale, l'Archevêque de Paris est Curé primitif de S. Barthelemy, & Collateur de la Cure en exercice. La Confrérie du S. Sacrement, qui y a été établie en 1518. est la première de cette Ville; elle a été aggregée à l'Archiconfrérie de Rome en 1542.

S. Denis de la Chartre. Ce Apôtre de la France y a été mis en prison, & depuis le Christianisme ayant pris le dessus, l'on y a bâti une Eglise, qui dans la suite fut cédée par Louis le Gros aux Religieux de S. Martin, en échange de celle de Montmartre. Ils y mirent des Religieux sous la conduite d'un Prieur; cette Eglise a été réparée par la Reine Anne d'Autriche en 1665.

Saint Eloy près le Palais. C'étoit dans les premiers tems un ample Palais que Dagobert donna à saint Eloy; ce saint Prélat en fit un Monastère de Religieuses, qui fut érigé en Abbaye sous le titre de saint Martial; depuis ces Religieuses s'étant éloignées de leur première ferveur, on les transféra à Montmartre & à Chelles; on éteignit le titre Abbatial & l'on mit à leur place des Religieux de l'Ordre de saint Benoît tirez de l'Abbaye de saint Maur

des Fol  
l'Abbay  
place de  
de Gon  
des Reli  
nommes  
gée en c  
vocation  
roifié. L  
de l'anci  
conservé  
Sainte  
Augustin  
therine.  
en 1529.  
de saint  
Ecoliers,  
pres depu  
la Congr  
Prieuré a  
peu être.

Sainte  
Augustin,  
Saint Lou  
noines son  
reconnoit  
rateur.

Le Prieur  
1152. par  
teurs de h  
rement Bl  
tus de blan  
cile de Li  
ce Prieuré  
Guillaume  
Ces dernie  
Réforme c  
furent peu  
Maur.

Les Bille  
Carmes M  
la place de  
de Notre-D  
situé à de  
Certe Eglis  
d'un Juif,  
coups de c  
représentée  
nant l'Eglis

Saint Y  
Jacques, au  
bâtie en 15  
que de Par  
Tourangeau  
l'invocation  
assez consid  
attachez au  
de plusieurs  
sonnes qui a  
qui fut pend

Les six P  
tous de Ben  
noms partic  
Montmartre  
dépend de l  
1613, par Ca  
gueville &  
le titre de  
Celui du  
dre de saint  
des de l'Ordre  
est dédiée à



des Foffez, dirigez par un Prieur dépendant de l'Abbaye de saint Maur, en 1107. L'on mit à leur place des Prêtres séculiers en 1350. & en 1631. M. de Gondy premier Archevêque de Paris y établit des Religieux de la Congrégation de saint Paul, nommez Barnabites. L'Eglise avoit déjà été partagée en deux. Le Chœur toujours dédié sous l'invocation de saint Martial, avoit été érigé en Paroisse. L'Eglise des Barnabites, qui faisoit une partie de l'ancienne Nef, a pris le nom de saint Eloy, & conservé le titre de Prieuré.

Sainte Catherine de la Couture, Ordre de saint Augustin, dans la rue qui porte le nom de l'Eglise. Saint Louis fonda cette Eglise en 1250. Les Chanoines sont d'une Congrégation particulière, qui reconnoît Theodore de Selles pour son Restaurateur.

Le Prieuré des Blancs-Manteaux fut établi en 1251. par des Religieux qui se qualifioient Serviteurs de la Vierge, & que l'on appelloit vulgairement Blancs-Manteaux, parce qu'ils étoient vêtus de blanc; leur Ordre ayant été éteint au Concile de Lion, sous le Pontificat de Gregoire X. ce Prieuré fut donné aux Freres Hermites de saint Guillaume, qui suivoient la Regle de saint Benoit. Ces derniers Religieux embrasserent la nouvelle Réforme de l'Ordre de saint Benoit en 1618. & furent peu après unis à la Congrégation de saint Maur.

Les Billetes, Prieuré, occupé à présent par des Carmes Mitrez, qui y ont été établis en 1631. à la place des Religieux Hospitaliers de la Charité de Notre-Dame, qui eux-mêmes avoient été substitués à des Religieux de l'Ordre de saint François. Cette Eglise a été bâtie sur le terrain de la maison d'un Juif, qui en 1290. avoit percé de plusieurs coups de canif une sainte Hostie. L'histoire est représentée sous le Cloître de ce Monastère, attendant l'Eglise.

Saint Yves, Prieuré séculier, dans la rue saint Jacques, au coin de la rue des Noyers. L'Eglise fut bâtie en 1248. sous l'Episcopat de Foulques Evêque de Paris, par quelques Bretons & quelques Tourangeaux, qui y fondèrent une Confrerie sous l'invocation de saint Yves. Le Prieur a un revenu assez considérable. Il y a un grand nombre de sacs attachés aux murs du Chœur, où sont les pièces de plusieurs procez équitables, gagnés par des personnes qui avoient imploré l'intercession de ce Saint, qui fut pendant sa vie l'Avocat des pauvres.

Les six Prieurez de Filles sont Conventuels & sous de Benedictines; ils sont distingués par des noms particuliers. 1°. Les Benedictines du petit Montmartre, on de la Ville-Evêque. Ce Prieuré dépend de l'Abbaye de Montmartre, il fut fondé en 1613, par Catherine d'Orléans, Princesse de Longueville & par sa sœur. Leur Eglise est dédiée sous le titre de Notre-Dame de Graces.

Celui du Chercho-midy étoit autrefois de l'Ordre de saint Augustin, il fut cédé à des Religieuses de l'Ordre de saint Benoit en 1669. Leur Eglise est dédiée à Notre-Dame de Consolation. On leur

donne ordinairement le nom de la rue où leur Couvent est situé.

Celui de la Magdelene de Trénel fut transféré de la Ville de Trénel en Champagne, dans la rue de Charonne en 1613. Il est occupé par des Religieuses Benedictines Réformées.

Celui de Notre-Dame de Liefes établi en 1645. au bout de la rue de Séve; ce sont des Benedictines qui l'occupent.

Celui de la Présentation de Notre-Dame fut établi en 1671. dans la rue des Postes. Ce Prieuré est occupé par des Benedictines; leur Maison a été réparée considérablement à l'aide d'une Loterie que Louis XIV. leur a accordée pendant un tems considérable.

Celui de Notre-Dame de Bon-Secours dans la rue de Charonne; il est également occupé par des Religieuses Benedictines.

*Les quarante-sept Paroisses de cette grande Ville sont les suivantes.*

#### DANS LA CITE.

Saint Martial. C'est une partie de l'ancienne Eglise Abbatiale de saint Marial, fondée par saint Eloy. Une partie du bâtiment de cette Abbaye étant tombée en 900. on en sépara le Chœur de l'Eglise, que l'on érigea en Paroisse en 1187. La Cure est à la nomination de M. l'Archevêque en qualité de Prieur de saint Eloy. L'antiquité du bâtiment menaçant ruine, l'on entreprit de le rétablir, & Louis XIV. accorda une Loterie à cet effet; quand elle fut abattue, le dépositaire des fonds ayant fait banqueroute, l'on n'a pu encore la rétablir, & en attendant, le service Paroissial a été transféré d'abord à sainte Croix de la Cité, & ensuite à saint Pierre des Arcis, où le Curé fait les fonctions pour ces deux Paroisses.

Saint Barthelemy, Paroisse Royale. Voyez au titre des Prieurez. Ce que nous avons à ajouter ici, est que c'est la plus considérable Paroisse de la Cité, & qu'il y a une Assemblée de gens charitables & une Maison de Filles de la Charité, pour le service des pauvres malades; ce qui ne le trouve point à la plupart des autres Paroisses de la Cité.

Sainte Marie Magdelene honorée du titre d'Archevêque. C'étoit autrefois une Chapelle dédiée sous l'invocation de saint Nicolas, bâtie sous le regne de Louis VII. Elle fut agrandie en 1461. & érigée en Paroisse. Il y a une célèbre Confrerie, appelée la grande Confrerie de N. D. composée de Seigneurs, tant Laïcs qu'Ecclesiastiques & de Gens de Robe & de Bourgeois; les Dames y furent admises depuis que la Reine... voulut en être en 1224. Elle est reglée par deux principaux Officiers, qui sont l'Abbé & le Doyen. En 1678. M. le Premier Président de Novion fut élu Doyen, M. de Harlay Archevêque de Paris en étoit Abbé. L'on a réuni depuis peu la Paroisse de saint Simphorien à celle-ci.

Saint Landry. Cette Eglise a été bâtie au lieu où ce saint Evêque de Paris faisoit sa résidence, & sur les débris d'une Chapelle qui toignoit sa maison, & où il venoit faire ses prières. Elle a été érigée en Paroisse en 1460. La Cure est à la nomination du Chapitre de saint Germain l'Auxerrois.

Saint Jean le Rond. Voyez au titre des Collégiales.

Saint Germain le Vieux. C'étoit autrefois une Chapelle dédiée à saint Jean, que saint Germain

avait fait bâtir à son arrivée à Paris. Elle a pris ce nom de saint Germain, de ce que les Religieux de saint Germain des Prez appréhendant une invasion des Normans, porterent le Corps de leur saint Patron dans cette Chapelle. Ayant depuis été agrandie & réparée à diverses fois, elle a été érigée en Paroisse en 1368. La Cure est à la nomination de l'Université; elle l'étoit autrefois des Religieux de saint Germain des Prez.

Saint Pierre des Arsis ou des Arsis. C'étoit autrefois la Chapelle de l'Infirmerie de l'Abbaye de saint Martial. Les Religieuses de cette ancienne Abbaye ayant été transférées, & les bâtimens tombans en ruine, cette Chapelle en fut séparée l'an 1107. & érigée en Paroisse. Elle fut rebâtie & dédiée de nouveau en 1424. La Cure est à la nomination de M. l'Archevêque, comme Prieur de S. Eloy.

Saint Pierre aux Bœufs. C'étoit autrefois une dépendance de l'Abbaye de saint Martial, qui après la chute de cette Abbaye fut érigée en Paroisse en 1107. Elle a été rebâtie depuis peu; la Cure est également à la nomination de M. l'Archevêque, en même qualité que pour la précédente. Son surnom lui a été donné à cause de deux bœufs qui sont sculptez au portail, & parce que les Bouchers y avoient ci-devant leur Confrérie.

Saint Christophe. C'étoit autrefois la Chapelle d'Erchambaud Maire du Palais, qui la donna & sa maison à l'Eglise de Notre-Dame, avec le Village de Cressel; Guillaume Evêque de Paris la ceda au Chapitre en 1097. Elle fut érigée en Paroisse en 1390. Elle fut rebâtie en 1494. & achevée en 1510. La Cure est à la nomination du Chapitre de Notre-Dame, qui en est Curé primitif.

Sainte Geneviève des Ardens. C'étoit une Chapelle où l'on dit que sainte Geneviève alloit souvent faire ses prières. On l'appelloit autrefois Notre Dame la Petite, & elle appartenoit à l'Abbé de sainte Geneviève. Elle fut rebâtie en 1130. & elle prit le nom de sainte Geneviève des Ardens, en mémoire du Miracle arrivé cette année-là de la guérison d'un grand nombre de malades du feu ardent (maladie épidémique) & de la cessation de ce feu, arrivée en une Procession que l'on fit de la châsse de sainte Geneviève à Notre-Dame, à l'instinct duquel la Châsse se trouva vis-à-vis cette Chapelle. On l'érigea peu après en Paroisse, dont l'Abbé de sainte Geneviève ceda la nomination à l'Evêque en échange de la Cure de Roissy.

Sainte Croix de la Cité. C'étoit autrefois une Chapelle dédiée à saint Hildevert Evêque de Meaux. L'on y menoit les Frénétiques pour obtenir leur guérison par l'intercession de ce Saint; dans la suite des tems son nom changea en celui de sainte Croix, & elle fut érigée en Paroisse sous le Pontificat de Paschal II. Elle fut agrandie en 1450. & 1519. Sa Cure est à la nomination de M. l'Archevêque.

La Sainte Chapelle. Voyez au titre des Collegiales.

Sainte Marine. Cette Paroisse existe dès avant l'année 1228. C'est la Paroisse des Domestiques de M. l'Archevêque, & où se solennisent sur le champ les mariages ordonnez par Sentence de l'Officielle.

Saint Louis en l'Isle. C'est une des nouvelles Paroisses de Paris. L'Isle Notre-Dame où elle est bâtie ne seroit il y a cent vingt ans qu'à des chantiers de bois, & il n'y avoit ni maisons ni Chapelle. Mais au commencement du siècle dernier, cette Isle ayant commencé à s'habiter, l'on y a d'abord

bâti une Chapelle, qui fut érigée en Paroisse en 1625. & dédiée à saint Louis. C'est la Paroisse de toute l'Isle, qui est à présent très-bien habitée & garnie de belles maisons. L'Eglise a été bâtie à plusieurs reprises. La Cure est à la nomination du Chapitre de Notre-Dame.

*Les Paroisses de la Ville sont les suivantes.*

Saint Germain l'Auxerrois. Voyez au titre des Collegiales Filles de M. l'Archevêque.

Saint Roch. L'on y bâtit en 1578. une petite Chapelle dédiée au même Saint. Elle servoit d'Aide à la Paroisse de saint Germain l'Auxerrois, & le Chapelain étoit à la nomination du Curé de S. Germain; mais le Quartier s'étant peuplé, l'on a érigé cette Chapelle en Paroisse en 1630. L'on a commencé à la rebâtir en 1635. il reste à en faire le portail. Elle est vaste, bien éclairée, & depuis peu augmentée. La Cure est à la nomination du Chapitre de saint Germain l'Auxerrois.

Sainte Marie Magdelene de la Ville l'Evêque. C'étoit ci-devant une Chapelle qui servoit d'Aide à la Paroisse de saint Germain l'Auxerrois. Le Roy Charles VIII. y établit une Confrérie sous l'invocation de sainte Marie Magdelene, dont le nom lui est resté. Ce Prince la fit rebâtir & y mit la première pierre en 1487. Depuis elle a été érigée en Paroisse. Elle est à la nomination du Chapitre de S. Germain l'Auxerrois.

Saint Jacques, saint Philippe du Roule. C'étoit autrefois une Maladrerie. Elle fut érigée en Paroisse en 1699. La Cure est à la nomination de M. l'Archevêque.

Saint Eustache. C'est l'une des plus considérables Paroisses de Paris, tant à cause de l'étendue de son district, qu'à cause de la hauteur & de la grandeur de son vaisseau. Elle a fort l'air d'une Cathédrale; l'on prétend que Jean Alais l'un des premiers Parisiens de France fit bâtir une Chapelle en cet endroit, pour réparer envers Dieu, autant qu'il étoit en lui, le mauvais exemple qu'il avoit donné & les suites qu'il en prévoyoit. Cette Chapelle devint Aide de saint Germain dans le treizième siècle. Ce quartier devenant de plus en plus habité, on commença à la rebâtir en 1515. On l'érigea alors en Paroisse, & elle ne fut achevée qu'en 1635. La Cure est à la nomination de M. l'Archevêque, alternativement avec le Chapitre de saint Germain l'Auxerrois.

Notre-Dame de Bonne-Nouvelle. C'étoit ci-devant une Chapelle dédiée à saint Louis & à sainte Barbe, bâtie en 1387. L'on fut obligé de la démolir pour fortifier la Ville de ce côté-là en 1599. pendant les guerres de la Religion. L'on y a depuis rebâti cette Eglise en 1614. & on l'a dans la suite érigée en Paroisse, dont la Cure est à la collation du Prieur de saint Martin.

Sainte Opportune. Voyez au titre des Collegiales Filles de M. l'Archevêque.

Les saints Innocens. L'on n'a rien d'assuré sur la fondation de cette Eglise: quelques-uns croyent qu'elle a été bâtie d'abord des deniers provenant de la confiscation des biens des Juifs, lorsque Philippe Auguste les chassa de France; d'autres l'attribuent à Nicolas Flamel; quoiqu'il en soit, c'étoit peu de chose avant qu'elle fût rebâtie & dédiée en l'année 1445. Elle fut en suite érigée en Paroisse en 1457. Elle avoit été auparavant unie au Chapitre de sainte Opportune qui la faisoit desservir par un Vicaire perpétuel. La Cure est restée à la nomination de ce Chapitre. Sa Musique fondée par

Louis  
un gran  
ses qui  
de mill  
de mur  
appello  
cus par  
l'Hôpita  
Innocen  
Saint  
une Ch  
y faire  
Denis. E  
l'Auxer  
rigea en  
du Chap  
augment  
mentatio  
fermé de  
Saint  
cette Egl  
existoit  
555. Elle  
Philippe  
& dédiée  
d'Henry  
plus gran  
tion du Pr  
Saint Lu  
dée & éri  
III. Evêqu  
baye de sa  
droit ou l  
après unie  
elle fut de  
Elle fut rep  
dérable de  
roisse est à  
lité de Prie  
Saint Ja  
nement un  
sous le regn  
roisse vers  
de cette Egl  
vaife dispos  
l'Aurel prin  
vant de ce  
François I.  
plus haute  
à la nomin  
Champs.  
Saint Jos  
gée en Paroi  
de saint Fiac  
rebâtie en  
Prieur de sa  
Communaut  
Saint Me  
Voyez au ti  
de Notre-D  
Saint Nic  
Eglise, qui  
Roy Robert  
Martin; fut  
pieux Roy.  
Le bâtiment  
mination de  
Saint Jean  
Maltois. C'é  
saint Jean  
Gervais. Elle  
de l'Angl

Louis XI. est fort estimée. Près de cette Eglise est un grand Cimetiere public pour toutes les Paroisses qui n'en ont point. L'on y enterre depuis plus de mille ans; mais Philippe Auguste le fit fermer de murs, pour le séparer de l'ancien Marché, qu'on appelloit alors Champeaux. Les droits en sont perçus par le Chapitre de saint Germain l'Auxerrois, l'Hôpital de sainte Catherine, la Fabrique des saints Innocens & l'Hôtel-Dieu.

Saint Sauveur. Cette Paroisse doit son origine à une Chapelle que saint Louis fit bâtir en 1260. pour y faire ses prières, lorsqu'il alloit à pied à saint Denis. Elle est devenue une Aïde de saint Germain l'Auxerrois, & a été rebâtie en 1560. Alors on l'érigea en Paroisse, dont la Cure est à la nomination du Chapitre de saint Germain l'Auxerrois. On l'a augmentée en 1622. & rétablie avec de grandes augmentations en 1714. Le Chœur en est propre & fermé de clôtures de marbre.

Saint Laurent. Il y avoit autrefois à la place de cette Eglise une Abbaye sous le même nom, qui existoit dès le tems de Childebert I. vers l'année 533. Elle a été érigée en Paroisse sous le regne de Philippe Auguste vers l'an 1186. Elle fut rétablie & dédiée en 1429. & rebâtie de neuf sous le regne d'Henry III. Le portail est estimé; l'Eglise est des plus grandes de Paris. La Cure est à la nomination du Prieur de saint Martin des Champs.

Saint Lou & saint Gilles. Cette Eglise fut fondée & érigée en Paroisse en 1233. par Guillaume III. Evêque de Paris, pour les dépendances de l'Abbaye de saint Magloire pour lors existante en l'endroit où sont les Filles Penitentes. Elle fut peu après unie à la Paroisse de saint Barthelemy, dont elle fut desunie en 1617. par le Cardinal de Retz. Elle fut réparée en 1611. Il y a une Confrerie considérable de l'Ange Gardien. La Cure de cette Paroisse est à la collation de M. l'Archevêque, en qualité de Prieur de saint Magloire.

Saint Jacques de la Boucherie. C'étoit anciennement une Chapelle dédiée à sainte Anne, bâtie sous le regne de Louis VII. Elle fut érigée en Paroisse vers l'an 1200. & rebâtie en 1380. Le vaisseau de cette Eglise est grand & élevé, mais d'une mauvaise disposition Gotique; le Chœur est fort éclairé, l'Autel principal est d'un fort bon goût; sur le devant de cette Eglise l'on a bâti sous le regne de François I. (à ce que l'on croit) une grosse tour la plus haute de Paris. La Cure de saint Jacques est à la nomination du Prieur de saint Martin des Champs.

Saint Jossé. C'est une petite Eglise qui a été érigée en Paroisse en 1260. C'étoit un Hôpital du tems de saint Fiacre, qui vint en France en 1260. On l'a rebâtie en 1679. La Cure est à la nomination du Prieur de saint Martin des Champs. Il y a une Communauté d'Ecclesiastiques.

Saint Mederic, vulgairement, saint Merry. Voyez au titre des Collegiales Filles du Chapitre de Notre-Dame.

Saint Nicolas des Champs. L'on croit que cette Eglise, qui seroit de Chapelle au Palais que le Roy Robert avoit où est à présent le Prieuré de S. Martin; fut érigée en Paroisse, sous le regne de ce pieux Roy. Elle fut rebâtie & agrandie en 1376. Le bâtiment en est fort vaste. La Cure est à la nomination du Prieur de saint Martin des Champs.

Saint Jean en Grève; située dans la rue du Maltois. C'étoit autrefois une Chapelle dédiée à saint Jean. Elle seroit d'Aide à la Paroisse de S. Gervais. Elle fut érigée en Paroisse en 1212. à cause de l'augmentation du peuple de ce canton; par

Pierre dit le Chambellan, Evêque de Paris, avec quelques redevances & obligations, tant envers l'Eglise de saint Gervais, qu'à la décharge de cette Eglise envers l'Eglise Métropolitaine de Paris; les Paroissiens obtinrent en 1326. permission de l'agrandir, parce qu'elle ne pouvoit pas contenir la multitude de peuples qui y venoient en foule à cause de la déposition que l'on y a faite d'une sainte Hostie miraculeuse; il y a une Chapelle dédiée à saint François de Salle, où l'on a fait les cérémonies de sa Canonisation. Cette Chapelle est fort propre; les connoisseurs estiment l'arche qui soutient les Orgues, au bas de l'Eglise. La Cure de cette Paroisse est à la nomination de l'Abbaye du Bec en Normandie.

Saint Gervais, à l'entrée de la rue saint Antoine. C'est une des anciennes Paroisses de Paris; son Eglise étoit bâtie avant l'année 578. puisqu'il en est parlé dans la vie de saint Germain, qui mourut cette année-là; la Cure est la nomination de l'Abbé du Bec; le portail de cette Eglise est estimé un des plus beaux morceaux & des plus parfaits que l'on ait en France. Il est composé des ordres Dorique, Ionique & Corinthien, qui forment une fabrique de vingt-six toises de hauteur; mais il est fâcheux qu'il soit obscurci par les maisons qui en sont trop proche; c'est un des beaux ouvrages de Jacques de Brosse, Architecte de Marie de Medicis. L'Eglise est grande & fort élevée, même bâtie d'un ordre Gotique; elle est peu éclairée. L'on estime beaucoup un grand nombre de Tableaux qui sont dans cette Eglise, peints par les plus habiles Maîtres; sçavoir de le Sueur qui en a fait plusieurs, de Bourdon & de Champagne. L'on estime aussi le Crucifix & les images de la Vierge & de saint Jean, qui sont sur la porte du Chœur; c'est un des plus beaux ouvrages de Sarazin. Il y a une ancienne Confrerie érigée en 1400. sous l'invocation de saint Quin & saint Eutrope. Charles VI. voulut être de cette Confrerie, avec tous les Princes de sa Maison.

Saint Paul. C'est une Paroisse Royale qui a été bâtie sur les fondemens d'une Chapelle, dédiée au même Saint, que saint Eloy avoit fait construire pour le cimetiere des Religieuses de sainte Aure de l'Abbaye de saint Marial près le Palais: on l'appelloit alors saint Paul des Champs. Elle fut érigée en Paroisse en 1107. & devint Paroisse Royale tant que nos Rois firent leur résidence au Palais des Tournelles, qui étoit où est à présent la Place Royale; elle a été rétablie en 1431. sous l'Episcopat de Jacques du Chastelier Evêque de Paris, qui en fit la dédicace le second Dimanche d'après Pâques de cette année, & le dedans a été remanié en 1683. Le corps du bâtiment n'est pas délicat, mais le dedans en est assez propre; le grand Autel est d'une menuiserie dorée, du dessin de Jean Hardouin Mansard, & le Tableau de l'Autel qui représente l'Institution du S. Sacrement, est peint par Corneille le Jeune; le Chœur est très-propre: il est toujours rempli d'un des plus nombreux Clerges de Paris, & il est ordinairement paré d'une riche tenture de tapisserie, qui représente l'histoire de saint Paul. Il y a souvent une belle Musique fondée par M. Fayette, qui en étoit Curé. La Cure est à la nomination de M. l'Archevêque en qualité de Prieur de saint Eloy.

Sainte Marguerite, dans le Faubourg saint Antoine. Cette Eglise fut bâtie en 1625. par M. Fayer Curé de saint Paul, pour servir d'Aide à cette grande-Paroisse, pour le soulagement de ceux qui demeurent dans les quartiers les plus éloignés du Fau-

bourg. L'on faisoit auparavant les fondions d'Aide dans une Chapelle qui tiens au mur de l'Abbaye de saint Antoine. L'Eglise de sainte Marguerite a été érigée en Paroisse en 1712. La Cure est à la nomination de la famille de Messieurs Fayet. Son Clergé est nombreux & bien réglé. Il y est arrivé, cette année 1725, à la Procession du saint Sacrement, le jour de la grande Fête-Dieu, un miracle éclatant qui a fait voir que le bras de Dieu n'étoit point racourci pour ceux qui joignent la foy aux bonnes mœurs. On doit placer une Inscription en lettres d'or, sur un marbre, pour conserver la memoire de ce Fait.

*Les Paroisses situées dans la partie nommée l'UNIVERSITÉ dans les suivantes.*

Saint André des Arcs, située dans la rue qui porte le même nom. C'étoit autrefois une Chapelle dédiée à saint Andeel, Disciple de saint Polycarpe & martyrisé dans le Vivare, au lieu qui porte encore son nom. Les Religieux de l'Abbaye saint Germain firent bâtir une nouvelle Eglise à la place de cette Chapelle, & elle fut érigée en Paroisse en 1212. sous le vocable de saint André. Il est difficile de dire lequel des deux surnoms des Arcs ou des Arts lui convient; ceux qui tiennent pour le premier, prétendent que l'origine en vient d'un ancien bâtiment voisin soutenu par des Arcades: d'autres d'un jardin voisin où l'on s'exerçoit à tirer de l'Arc; d'autres prétendent que ce surnom est une corruption du langage, qui l'a substitué à celui de *Laas*, nom général du territoire que l'Abbaye saint Germain avoit dans la Ville de Paris. Saint Louis dans des Lettres Patentes de l'année 1261. l'appelle *Parochia sancti Andree de Arcibus*. Dans le tems de son érection en Paroisse, l'an 1212. les Religieux de l'Abbaye saint Germain des Prez, dans la Seigneurie desquels elle étoit bâtie, en avoient le Patronage; mais dans la suite ils en ont été privez, & le Patronage en a été accordé à l'Université en réparation d'un meurtre de deux Ecoliers que les Domestiques de ces Religieux avoient tué dans un démêlé qu'il y eut entre eux & les Ecoliers ou Clercs de l'Université, dans le Prez aux Clercs. Elle a été rebâtie il y a quatre-vingt ans. L'on fit alors le Portail. Le Chœur a été enclos depuis peu d'une grille de fer dorée par les extrémités; l'Oeuvre où se placent les Marguilliers & la Chaire du Prédicateur sont des ouvrages nouveaux; les bas-reliefs de cette Chaire représentent quatre sujets convenables à la prédication; ce sont N. S. prêchant sur la montagne; saint Jean prêchant dans le desert; le Sermon de saint Pierre & celui de saint Paul dans l'Areopage. Cette Eglise n'a rien de remarquable que quelques tombeaux, dont les principaux sont celui de la Princesse de Conty, celui du Prince de Conty dernier mort, & ceux de Messieurs Christophe & Jacques de Thou, &c.

Saint Cosme & saint Damien, dont l'Eglise est située au coin des rues de la Harpe & des Cordeliers. Cette Eglise fut bâtie & érigée en Paroisse en même tems que saint André des Arcs en 1212. Les Religieux Benedictins de saint Germain des Prez en furent les Fondateurs, & jouirent du Patronage de la Cure, jusqu'au malheur dont il vient d'être fait mention au sujet de saint André, que la collation en passa à l'Université. Cette Eglise n'a rien de considérable que quelques tombeaux & épitaphes d'illustres Magistrats, dont les distinguez sont de la famille des Talons, des du Puy & de Nicolas de Beze, pere de l'Hérésiaque Theodore.

Saint Severin, Paroisse Archipresbyterale, située

au coin des rues saint Jacques & saint Severin. Il y avoit dans les premiers siècles du Christianisme à Paris, une Chapelle dédiée à saint Clement Pape & Martyr dans l'endroit où l'on a depuis bâti cette Eglise. Saint Severin solitaire s'étant retiré dans cet endroit qui étoit desert, donna dans la suite occasion de lui substituer son nom à celui de S. Clement. L'on eroit que ce Saint étoit auparavant Abbé de saint Jean de Maurienne, qu'étant venu à Paris pour guerir Clovis d'une fièvre dangereuse, il s'étoit ensuite retiré dans cette solitude, où il vécut jusqu'à son milieu du regne de Childebert I. qu'il donna l'habit d'Hermitte à saint Cloude neveu de ce Roy. Il en est fait mention dans les Lettres Patentes, par lesquelles Henry I. unit cette Eglise & plusieurs autres voisines au Chapitre de Notre-Dame; depuis l'Evêque de Paris établit le Curé de cette Paroisse un des Archiprêtres du Diocèse. Cette Eglise est dédiée à saint Severin, saint Clement, saint Jean-Baptiste & saint Martin. La Cure est à la nomination de M. l'Archevêque. L'Eglise est un ouvrage Gotique fait à diverses reprises, le vaisseau en est grand, & une partie en est bien éclairée. Le Chœur en a été réparé en 1684. Le maître-Autel est composé de huit colonnes de marbre en demi-dome, avec des ornemens de bronze, exécutés par Baptiste sur les desseins de Lebrun; Mademoiselle d'Orléans-Montpensier en a fait une partie de la dépense, ses armes y sont. Madame la Duchesse de Vendôme, veuve du Grand Duc de Vendôme mort à Vinaroz en Espagne, après avoir rétabli Philippe V. sur le Trône d'Espagne, y a fait faire de grandes réparations il y a cinq ou six ans. La Chapelle du saint Sacrement est grande & fort propre. Il y a dans cette Eglise une Confrérie considérable sous l'invocation de la sainte Vierge. Entre les illustres inhumés, tant dans cette Eglise, que dans le Cimetière & sous les Charniers, l'on peut distinguer l'intègre & sçavant Estienne Pasquier, Auteur des Recherches de la France & Avocat Général, les sçavans Scévole & Louis de sainte Marthe, Louis Morey premier Auteur du Dictionnaire Historique, &c.

Saint Benoit, dont l'Eglise est située dans la rue saint Jacques. Voyez à l'Article des Chapitres.

Saint Hilaire, dont l'Eglise est située dans la rue dite du Mont saint Hilaire. Cette Eglise a été érigée en Paroisse vers l'an 1148. Elle est dédiée au Grand saint Hilaire, l'intrepide Défenseur de la Foy orthodoxe, contre les Semi-Ariens. Le terrain des environs étoit un vignoble que l'on appelloit le Clos-Bruncel. Cette Eglise fut rebâtie en 1300. restaurée & embellie en 1700. La Cure est à la nomination du Chapitre de saint Marcel. Le College d'Harcourt est de sa Jurisdiction spirituelle, quoiqu'éloigné du district de la Paroisse, parce qu'il est sur les terres du Chapitre de saint Marcel.

L'Eglise de saint Nicolas du Chardonnet, située dans la rue des Bernardins. Cette Eglise a été bâtie vers l'an 1243. Il y avoit auparavant une Chapelle dédiée au même Saint, dans un terrain plein de chardons, qui étoit traversé par le rievier de Bièvre, & qui étoit du domaine de l'Abbaye de saint Victor. Elle fut en même-tems érigée en Paroisse par Guillaume de Paris. L'on a commencé à la rebâtir en 1656. le bâtiment a été repris à plusieurs fois; elle n'est point encore achevée non plus que le portail; le dedans est d'une architecture singulière. C'est l'une des Paroisses de Paris où l'Office divin se célèbre avec plus de piété & d'ordre, à quoi ne contribent pas peu les Ecclesiastiques du Séminaire, dont le bâtiment tout joignant l'Eglise,

L'Eglise  
minaire  
scolaire  
nombre  
y a plu  
particul  
te & p  
Brun a  
qu'il a  
Cure de  
l'Archev  
L'Eglise  
au haut  
Geneviè  
ancienne  
qu'elle l  
sieurs de  
elle tou  
sainte G  
un des C  
tion. L'a  
se que l'  
la rebâti  
ne fut ac  
çois de G  
1622. en  
sous l'inv  
tyr, & t  
au premier  
en 1610.  
premiere  
tres perso  
vrages de  
quatre co  
grande, bi  
ser pour u  
lente strie  
galeries qu  
qui est au  
on monte  
d'une inge  
Cruicifix &  
confidère l  
de porte, l  
re du Prédi  
pagné d'or  
est surmont  
comme pou  
la parole de  
bas-reliefs  
passé pour  
neur au Sc  
les desseins  
Saint Esprit  
de deux ex  
dont l'an e  
Jardin des  
tombeau; l  
ries & de fa  
enterrer dan  
ticulièrement  
le Philosoph  
siècle: le fat  
la beauté &  
en parallè  
ne le meurt  
l'honneur du  
sine excellent  
L'Eglise d  
dans le Ven  
sont ancienne  
Réguliers de  
Tome J

11  
 Il  
 ent  
 Pape  
 bail  
 ent  
 retez  
 dans  
 la  
 elui de S.  
 aparavant  
 ant venu  
 gèreuse,  
 de, où il  
 eberb l.  
 oud neveu  
 ettes-Lettres  
 ette Eglise  
 de Nôtre-  
 Curé de  
 ocèse. Cer-  
 Clemeur,  
 Curé est à  
 Eglise est un  
 le vaisseau  
 éclairé. Le  
 itre-Aureli  
 en demi  
 securez par  
 ademoiselle  
 partie de la  
 Duchesse de  
 adôme mort  
 bly Philip-  
 nit faire de  
 ns. La Cha-  
 & fort  
 inférie con-  
 Vierge. En-  
 ette Eglise,  
 arniers, Tou  
 Estienne Pas-  
 tance & Avo-  
 puis de saint-  
 teur du Die-  
 dans la rue  
 apitres.  
 tée dans la  
 Eglise a été  
 & dédiée au  
 enseur de la  
 S. Le terrain  
 on appelloit  
 tie en 1300.  
 Cure est à la  
 eel. Le Col-  
 spiruelle,  
 oisie, parce  
 saint Marcel  
 onet, située  
 ise a été bâ-  
 ant une Cha-  
 terrain plein  
 la riviere de  
 l'Abbaye de  
 rigée en Pa-  
 ecommencé à  
 été repris à  
 achevée non  
 une architec-  
 de Paris où  
 plé & d'or-  
 Ecclésiasti-  
 tout joignant  
 l'Eglise.

l'Eglise, a sa sortie dans la rue saint Victor. Ce Se-  
 minaire est régi par une Communauté de Prêtres  
 séculiers, c'est l'un des plus renommés & des plus  
 nombreux du Diocèse. L'Eglise est fort propre: il  
 y a plusieurs beaux tableaux & autres peintures,  
 particulièrement dans la Chapelle située à la droite  
 & près du Chœur, où le célèbre Charles le  
 Brun a choisi la sépulture de sa mere & la sienne,  
 qu'il a enrichies des ornemens de son pinceau. La  
 Cure de cette Paroisse est à la nomination de M.  
 l'Archevêque.

L'Eglise de S. ESTIENNE DU MONT, située  
 au haut de la Montagne & près l'Abbaye de sainte  
 Geneviève. La fondation de cette Paroisse est si  
 ancienne que l'on en ignore le tems; l'on croit  
 qu'elle l'a été peu après la mort de Clovis par Mes-  
 sieurs de sainte Geneviève; au moins la Cure a-  
 elle toujours été à la nomination de l'Abbé de  
 sainte Geneviève; & elle est toujours desservie par  
 un des Chanoines Reguliers de cette Congrega-  
 tion. L'ancienneté de son bâtiment a été cause  
 que l'on s'est trouvé obligé de commencer à  
 le rebâtir sous le regne de François I. mais elle  
 ne fut achevée que long-tems après. Jean-Fran-  
 çois de Gondy l. en fit la dédicace le 5. Février  
 1622. en l'honneur de Dieu & de la sainte Vierge,  
 sous l'invocation de saint Estienne premier Mar-  
 tyr, & transféra l'anniversaire de cette dédicace  
 au premier Dimanche de Juillet. Le portail fut fait  
 en 1610. des liberalitez de Marguerite de Valois  
 premiere femme d'Henry IV. & de plusieurs au-  
 tres personnes; il est composé de quantité d'ou-  
 vrages de sculpture placez avec confusion entre  
 quatre colonnes d'ordre compositif. L'Eglise est  
 grande, bien élevée & fort éclairée; elle peut pas-  
 ser pour une des plus belles de Paris par son excel-  
 lente structure, particulièrement des voustes & des  
 galeries qui regnent autour des piliers. La Tribune  
 qui est au-dessus de la porte du Chœur, à laquelle  
 on monte par deux petits escaliers sans pilier, est  
 d'une ingénieuse composition; l'on estime fort le  
 Crucifix & les Figures qui l'accompagnent, & l'on  
 considère les Orgues, qui sont au-dessus de la gran-  
 de porte, comme les plus belles de Paris. La Chai-  
 re du Prédicateur est soutenue d'un Sanson, accom-  
 pagné d'ornemens d'un très bon goût, & le Dais  
 est surmonté d'un Ange qui tient deux trompettes,  
 comme pour appeler les Chrétiens pour entendre  
 la parole de Dieu. Elle est ornée de sculptures & de  
 bas-reliefs très-estimés; le tout de cette Chaire  
 passe pour un chef-d'œuvre de l'art, & fait hon-  
 neur au Sculpteur, & au Peintre qui en a donné  
 les dessins. La Chapelle de la Vierge & celle du  
 Saint Esprit sont très-belles: la dernière est ornée  
 de deux excellens morceaux de Germain Pilon,  
 dont l'un est un bas-relief qui représente N. S. au  
 Jardin des Olives, & l'autre un Christ mis dans le  
 tombeau, accompagné des Figures des trois Ma-  
 ries & de saint Jean. Entre les illustres qui ont été  
 enterrés dans cette Eglise, l'on peut distinguer par-  
 ticulièrement l'humble & sçavant Blaise Pascal  
 le Philosophe Chrétien par excellence, du dernier  
 siècle: le fameux Peintre Eustache le Sueur, dont  
 la beauté & la correction des ouvrages le mettent  
 en parallèle avec les plus grands Maîtres, si elles  
 ne le mettent au-dessus; Antoine le Maître de Sacy,  
 l'honneur d'un Bureau de son tems, & Jean Ra-  
 cine excellent Poète.

L'Eglise de saint MARS, située fort ayant  
 dans le Fauxbourg saint Marcel. Cette Eglise est  
 fort ancienne; & a été fondée par les Chanoines  
 Reguliers de l'Abbaye de sainte Geneviève, dont

l'Abbé est encore le Curé primitif, & a la collation  
 de la Cure, qui est toujours desservie par un Reli-  
 gieux de sainte Geneviève. Cette Eglise n'a rien  
 que de simple, quoique le dedans en soit propre.  
 Cette Eglise fut profanée & tous les ornemens, vi-  
 trages, boisures, tableaux & statues furent brisés  
 en 1561. par les Calvinistes, qui avoient un Prêché  
 près de cette Eglise, dans le lieu appellé la Cour  
 du Patriarche, & qui firent ce desordre par une  
 frénésie qui les saisit alors, prétendant que le son  
 des cloches de cette Paroisse les interrompoit dans  
 leurs prières. Tout fut réparé aux dépens de ceux  
 d'entr'eux qui furent punis. Le célèbre M. Patru  
 Avocat en Parlement, & le pieux & sçavant M.  
 Nicole sont enterrés dans cette Eglise.

S. MARTIN, Paroisse située dans le Cloître de  
 saint Marcel, & dont la Cure est à la nomination  
 du Chapitre de cette Eglise. Ce n'étoit autrefois  
 qu'une Chapelle, dont il est fait mention dans  
 une Bulle d'Adrien IV. en date du 27. Juin 1158.  
 Elle fut érigée en Paroisse en 1430. & alors rebâtie.  
 On y a fait de grandes réparations depuis 1678.

L'Eglise de S. HYPOLITE, au coin du car-  
 refour auquel elle donne le nom, est fort ancienne;  
 il en est fait mention dans la Bulle d'Adrien IV.  
 dont nous avons parlé au sujet de l'Eglise de saint  
 Martin, en date de l'année 1158. L'on croit qu'elle  
 fut érigée en Paroisse dans ce tems-là. La Cure est  
 à la nomination du Chapitre de saint Marcel. Le  
 Curé a droit de nommer à la Cure de saint Jacques  
 de Haut-Pas, tour-à-tour avec les Chanoines de  
 S. Benoît.

S. JACQUES DU HAUT-PAS, dans la rue  
 du Fauxbourg saint Jacques. Cette Eglise est dé-  
 diée sous l'invocation de saint Jacques, fils d'Ai-  
 phée, & de saint Philippe. La Paroisse fut d'abord  
 érigée en 1563. par Eustache du Bellay, à la pour-  
 suite des habitans du Fauxbourg saint Jacques,  
 qui étoient alors partie de la Paroisse saint Benoît,  
 partie de celle de saint Hypolite, & partie de saint  
 Medard. Cette érection réserva plusieurs redevan-  
 ces envers ces Eglises, & le Chapitre de saint Mar-  
 cel Seigneur du terrain. Les premieres fonctions  
 Paroissiales s'en firent dans l'Eglise de saint Ma-  
 gloire, pour lors nommée saint Jacques, & qui  
 seroit de Chapelle à l'Hôpital de saint Jacques,  
 pour le service des Pèlerins; mais-quelque tems  
 après, cette Eglise ayant été donnée aux Benedic-  
 tins de saint Magloire, qui y avoient été transfé-  
 rez de la rue saint Denis; le service des Religieux  
 dans le Chœur, & celui des Paroissiens dans la  
 Nef causant quelque confusion, les Paroissiens  
 acheterent en 1574. quelques maisons voisines où  
 ils commencerent à bâtir une nouvelle Eglise,  
 toujours cependant traversée par les Chanoines,  
 Curez & Fabriques des Eglises ci-dessus mention-  
 nées, jusqu'en 1633. qu'ils obtinrent un Arrêt qui  
 établit cette Eglise Paroissiale indépendante des  
 autres pour tout le Fauxbourg, & regla les dé-  
 dommagemens convenables envers ces Eglises &  
 Chanoines. Alors les Paroissiens continuerent le  
 bâtiment de la nouvelle Eglise qu'ils avoient re-  
 commencé en 1630. & secours de M. Jean Bar-  
 thite Gaston Duc d'Orléans, & plus encore de Ma-  
 dame la Duchesse Douairière de Longueville, ils  
 ont mis l'Eglise en l'état où elle est à présent. Le  
 portail est formé de quatre grosses colonnes isolées  
 d'ordre Dorique, qui soutiennent un fronton avec  
 un Attique. Les entrailles de la Bienfaitrice Ma-  
 dame de Longueville y sont enterrées dans la Cha-  
 pelle du Bon Pasteur; c'est aussi dans cette Eglise  
 qu'a été enterré Jean du Verger de Hauranne Ab-

bd de saint Ciran, que l'on croit Auteur du Livre qui a paru sous le nom de *Petrus Aurelius*, pour la défense de la Hierarchie de l'Eglise.

S. Sulpice, la seule Paroisse du Quartier du Faubourg saint Germain, la plus riche, la plus étendue de Paris, & peut-être la plus considérable par ses revenus, du monde Chrétien. Ce n'étoit autrefois qu'une Chapelle pour les Domestiques de l'Abbaye saint Germain; elle fut ensuite érigée en Paroisse vers l'an 1200. pour toute l'étendue du territoire qui appartenoit à ladite Abbaye, de sorte qu'elle s'étendoit alors jusqu'au Port-Saint-Michel. Philippe Auguste ayant fait enfermer Paris de nouvelles murailles en 1210. la partie enclose dans ces murailles fut soumise aux deux Paroisses nouvelles de saint André & de saint Cosme; le reste du Faubourg lui a resté soumis, & s'est tellement augmenté, que ce n'est pas trop de dire qu'il n'y a point de simple Paroisse dans le monde si remplie de peuple. Cette augmentation de Paroissiens a obligé de penser à agrandir l'Eglise en diversens tems, notamment en 1645. Mais le bâtiment ne paroissant pas assez étendu, on démôlit ce que l'on avoit commencé, & la Reine Mere de Louis XIV. Anne d'Autriche, mit la premiere pierre en 1655. mais le dessein de ce bâtiment & les dépenses ont été si considerables, que l'on a été obligé souvent de les discontinuer. L'on a commencé à y travailler depuis quelques années; & ce qui paroît à présent, fait juger que cette Eglise sera dans peu une des plus belles & des plus vastes de Paris. La Cure est à la nomination de l'Abbaye de saint Germain des Prez; mais les Curez depuis un tems ont toujours une résignation prête pour un des Prêtres de la Paroisse ou du Seminaire. Il y a dans cette Eglise plusieurs Confreries de l'un & de l'autre sexe, & depuis onze heures jusqu'à midy, l'on y dispute sur la Controverse dans la Chapelle de la Communion.

Il nous reste quatre Eglises Paroissiales dont nous aurons occasion de parler ci-après: sçavoir saint Simon & saint Jude du Temple, & saint Jean de Larra, lorsque nous parlerons des Commanderies de Malthe situées dans Paris; saint Jean l'Evangeliste du Cardinal le Moine, lorsque nous parlerons des Colleges; & saint Louis des Invalides, quand nous traiterons des Hôpitaux.

Outre ces quarante-sept Paroisses, il y a vingt autres Eglises où se font les fonctions Curiales. Telles sont: à l'Abbaye saint Antoine, pour les habitans & domestiques de l'enclos; à l'Abbaye S. Germain des Prez; à l'Abbaye saint Victor; au Prieuré de saint Martin des Champs; à la Sainte Chapelle basse pour les maisons Canoniales; à S. Honoré; à saint Jacques de l'Hôpital; à saint Jean le Rond; à saint Thomas du Louvre. Aux Hôpitaux de Bisetère, de la Salpêtrière, de la Pitié, de l'Hôtel-Dieu, des Quinze-Vingt, des Petites-Maisons, de la Trinité, des Enfants Rouges, & du Saint Esprit.

*Les onze Seminaires de Paris sont les suivans.*

S. NICOLAS DU CHARDONNET, situé près l'Eglise Paroissiale de ce nom, & dans la rue saint Victor. M. Bourdoise a commencé cet établissement vers l'an 1612. avec la permission de M. Henry de Gondy Evêque de Paris, & le consentement de M. Feret Curé de saint Nicolas du Chardonnet. Cet établissement fut confirmé par Lettres Patentes du mois de May 1622. érigé en Communauté en 1631. & en Seminaire en 1644. par Jean Fran-

çois de Gondy premier Archevêque de Paris. Ce Seminaire est l'un des plus fréquentés: c'est celui où l'on envoie les jeunes Clercs des Paroisses pour être préparés à la Tonsure & aux Ordres.

S. MAGLOIRE, situé dans la rue du Faubourg saint Jacques, près la Paroisse saint Jacques du Haut-Pas, & dirigé par les Prêtres de l'Oratoire. C'étoit en premier lieu un Hôpital avec une Chapelle fondée par Philippe le Bel, sous le titre de S. Jacques & de saint Philippe, pour le service des Pèlerins de saint Jacques. Cet Hôpital dépendoit de celui de saint Jacques du Haut-Pas en Italie, dans le Diocèse de Luques. Cet établissement subsista jusqu'en 1572. que la Reine Catherine de Medicis y fit transférer les Benedictins de l'Abbaye de saint Magloire de la rue saint Denis, où elle mit les Filles Pénitentes. Ces Religieuses y ont demeuré jusqu'en 1622. que le Cardinal de Retz Evêque de Paris, supprima le titre d'Abbaye, dont il fit unir la manse à son Evêché, & établit en 1622. à la place des Benedictins les Prêtres de l'Oratoire de Jesus, pour instruire les jeunes Ecclesiastiques des fonctions de leur ministère. Ce Seminaire est l'un des plus considerables de Paris; c'est même celui en particulier de M. l'Archevêque, & où il y a le plus grand nombre de Pensionnaires.

Le Seminaire des BONS-ENFANS, dans la rue saint Victor. Il a été d'abord fondé en forme de College par M. de Gondy, Général des Galeres de France, & érigé en Seminaire en 1624. par le Cardinal de Retz. Il est gouverné par des Frères de la Mission, vulgairement nommez de saint Lazare, qui ont commencé leur Congrégation dans cette Maison, qui s'appliquent avec beaucoup de soin à apprendre aux jeunes Ecclesiastiques les cérémonies de l'Eglise, & les fonctions de leur état. L'on y fait deux fois la semaine des Conférences spirituelles très-utiles, les Mardis & Jendis.

Le Seminaire S. LAZARE. Nous en avons parlé au titre des Prieurez. Il fut uni à la Congrégation de la Mission en 1622. Cette Congrégation si utile à l'Eglise commença à Paris en 1625. sous l'au torité de M. Jean-François de Gondy premier Archevêque de Paris. Elle a été confirmée par le Pape Urbain VIII. en 1622. sous le nom de la Congrégation de la Mission. Son Instituteur & premier Supérieur a été M. Vincent de Paul. La Maison de saint Lazare est la principale de la Congrégation; c'est où le Général réside. L'on ne peut expliquer les grands avantages que cette Congrégation a procurés à l'Eglise depuis son établissement, par le soin qu'ils prennent des jeunes Ecclesiastiques, leurs différentes Missions, & par l'établissement des Filles ou Sœurs de la Charité pour le soulagement des pauvres malades dans toute l'étendue du Royaume. L'interieur de la Maison est bien situé & d'une vaste étendue; ils y reçoivent en pension les Libortins & les Débauchez qu'on y enferme, & qu'ils s'efforcent par les grands soins qu'ils en ont, de ramener à la vie reglée.

Celui de S. CHARLES, situé au bout du Faubourg & des murs de saint Lazare. Il a été établi en 1621. & uni au Seminaire de saint Lazare.

Le Seminaire des TRENTE-TROIS pauvres Ecoliers, est situé dans la rue de la Montagne de sainte Genéviève; il doit son établissement au Vénéralable Pere Bernard, qui le commença en 1633. pour un pareil nombre de pauvres Ecoliers.

Le Seminaire des MISSIONS ETRANGERES, situé dans la rue du Bac au bout du Faubourg S. Germain. Ce Seminaire fut établi en 1665. pour

former  
gile jus  
zèle ref  
bles des  
en état  
premier  
l'Archev  
CETTE M  
zélés Ap  
les plus  
Commun  
pour la  
qui se d  
reçoivent  
tres de la  
se font a  
qu'ils occ  
tent.

Le Sem  
vieux Co  
Jacques O  
en a été  
un des plus  
ques Evêqu  
re le plus si  
la Prélature  
truit. M. A  
a fait seul la  
re est des p  
fait voir l'e  
preuves de  
sente l'Asson  
belle compo  
infini, & a  
tation qu'il  
représente la  
est aussi de ce  
même dans u  
Le petit t  
dans la rue B  
il dépend.

Le Séminai  
né dans la  
saint Marcel.  
XIV. en 1672  
Prêtres & Cies  
de fortir d'Ar  
Chapelle n'en  
11. Decembre

Le Séminaire  
la rue d'Enfer  
naire fut comm  
1691. qui en fit  
en la maison de  
Fer; & l'autre  
Marillac, Curé  
fit beaucoup d  
Noailles obrin  
Lettres Patente  
tion de trois m  
naire. Ce même  
au nouveau b  
soit faire pour  
dota de ses pr  
ait ces deux C  
le 1. Octobre n  
la Boucherie, e  
Pour décrire  
nous les disting  
que les Religieu  
traiterons des R  
ou Congrégatio

former des Sujets capables d'aller annoncer l'Evangile jusques chez les peuples les plus éloignés. Ce zèle respectable leur a attiré des secours considérables des personnes de piété, & ils le font trouvez en état de faire bâtir leur Eglise en 1683. que la premiere pierre fut posée au nom du Roy par M. l'Archevêque François de Harlay de Chanvalon. Cette Maison a fourni de pieux, de saints & de zélés Apôtres des Indes, la Chine & autres Pays les plus éloignés. Ils associoient à présent à leur Communauté ceux d'entre les Ecclesiastiques zélés pour la gloire de Dieu, & le salut du prochain, qui se devoient à ces Apostoliques travaux. Ils ne reçoivent plus de Novices ou Aspirans, & les Prêtres de la Mission, vulgairement de saint Lazare, se font accommoder avec eux de leur Maison, qu'ils occuperont après la mort de ceux qui restent.

Le Séminaire de S. Sulpice, dans la rue du vieux Colombier, a été établi en 1641. par M. Jacques Olier, ancien Curé de saint Sulpice, qui en a été le premier Supérieur. Ce Séminaire est un des plus célèbres de Paris; il y a toujours quelques Evêques, & c'est de ce Séminaire d'où l'on tire le plus souvent des Seminaristes pour les élever à la Prélatuere. Le bâtiment en est grand & bien construit. M. Alexandre le Ragois de Bretonvilliers en a fait seul la dépense. La Chapelle de ce Séminaire est des plus magnifiques. Le fameux le Brun a fait voir l'excellence de son Art, & donné des preuves de son habileté dans le plafond qui représente l'Assomption de la Sainte Vierge, d'une très-belle composition. Cet ouvrage est d'un mérite infini, & a beaucoup contribué à la grande réputation qu'il s'est acquise. Le tableau de l'Aurel qui représente la descente du S. Esprit sur les Apôtres, est aussi de cet habile Maître, sur s'est peint lui-même dans un coin de ce tableau.

Le petit Séminaire de S. Sulpice est situé dans la rue Ferou, près du grand Séminaire dont il dépend.

Le Séminaire des Anglois ou des Irlandois, situé dans la rue des Postes, vers le Fauxbourg saint Marcel. Ce Séminaire fut fondé par Louis XIV. en 1673. pour servir de retraite aux pauvres Prêtres & Clercs que la Religion Catholique oblige de sortir d'Angleterre, d'Ecosse, & d'Irlande. La Chapelle n'en fut bâtie qu'en 1684. & bénite le 31. Decembre de la même année.

Le Séminaire de S. PIERRE & de S. LOUIS, dans la rue d'Enfer, Fauxbourg saint Michel. Ce Séminaire fut commencé par François Chancergues en 1691. qui en fit d'abord deux Communautés; l'une en la maison de M. Farivilliers, dans la rue Pot-de-Fer; & l'autre dans le Cloître saint Marcel. M. de Marillac, Curé de saint Jacques de la Boucherie, leur fit beaucoup de bien en 1696. M. le Cardinal de Noailles obtint en faveur de cet établissement des Lettres Patentes du Roy en 1696. avec une gratification de trois mille livres pour le former en Séminaire. Ce même pieux Prélat mit la premiere pierre au nouveau bâtiment que M. de Farivilliers faisoit faire pour ce Séminaire dans la rue d'Enfer, le dota de ses propres deniers, & dans la suite réunir ces deux Communautés en un seul Séminaire le 1. Octobre 1704. M. le Curé de saint Jacques de la Boucherie en est le Supérieur.

Pour décrire les Couvens de cette grande Ville, nous les distinguerons par les Ordres & les Régles que les Religieux & les Religieuses suivent, & nous traiterons des Réguliers avant les Communautés ou Congrégations de Prêtres.

Monastères d'Hommes.

Il y en a sept de l'Ordre de S. Benoît. Celui de CLUNY dans la Place de Sorbonne, est un Collège particulier pour les Religieux Bénédictins Mitigez, de la dépendance de l'Abbaye Chef d'Ordre de Cluny. Cette Abbaye & les Prieurez qui en dépendent sont obligés d'entretenir chacun un Bourlier de leur Ordre dans ce Collège; le nombre en est fixé à vingt-huit. L'Eglise ni la maison n'ont rien de singulier, l'Office s'y fait avec régularité. Cette Maison a été fondée en 1169. par lves l. Abbé de Cluny.

Saint GERMAIN DES PREZ. Voyez au titre des Abbayes.

Saint MARTIN DES CHAMPS. Voyez au titre des Prieurez.

Saint DENIS DE LA CHARTRE. Voyez au titre des Prieurez.

Les BLANCS-MANTEAUX. Voyez au titre des Prieurez.

Les BÉNÉDICTINS ANGLAIS, situés dans la rue du Fauxbourg S. Jacques. Ces Religieux voulant sauver leur foy des atteintes de l'Hérésie, & leurs personnes des persécutions fréquentes que les Anglois renouveauient de tems en tems contre les Catholiques, se réfugièrent à Paris, & acheterent en 1617. quelques maisons, où ils ont fait bâtir leur Eglise en 1676. M. le Cardinal de Noailles pour lors simple Abbé, la benit en 1677. elle est dédiée sous l'invocation de S. Edmond. L'Autel de cette Eglise est des mieux construits, & très-orné. Le Chœur des Religieux est rempli de chaises d'une fort belle menuiserie. Entre les tableaux qui ornent cette Eglise, ceux des deux Chapelles près le Chœur, dont l'un représente la Vierge, & l'autre saint Benoît, ont été peints par la dernière Abbesse de Maubuisson, Princesse de la Maison Palatine. A l'entrée de la nef a gauche, il y a une Chapelle dans laquelle est en dépôt le Corps de Jacques II. Roy d'Angleterre, d'Ecosse & d'Irlande, & celui de Marie-Louise Stuart sa fille.

Les CÉLÉSTINS, dont le Monastère & l'Eglise sont situés sur le Quay qui porte leur nom, près de l'Arceual. Ce sont des Religieux de l'Ordre de S. Benoît, appellez Céléstins, à cause que Pierre Moron leur Instituteur, étant devenu Pape, prit le nom de Celestin. Ils furent établis en ce lieu (que les Carmes de la Place-Maubert avoient occupé avant,) par Jacques Marcel, l'au 1318. Le Roy Charles V. dit le Sage, qui leur fit beaucoup de bien, fit aussi bâtir leur Eglise, qui fut consacrée en 1370. Sa statue & celle de la Reine son épouse, sont sur la grande porte. Cette Eglise est simple; le Chœur est séparé de la Nef par une clôture; mais on y entre par le Cloître. Le Grand Autel est orné d'une Image de la sainte Vierge, & de l'Ange Gabriel, faite par Germain Pilon. La balustrade de cet Autel, & l'Aigle du Pupitre sont du même Maître.

Les magnifiques tombeaux qui sont dans cette Eglise, en sont la seule beauté. Près le Grand Autel, du côté de l'Evangile, dans une espee de niche est celui de Leon de Lulignan, Roy d'Arménie, mort à Paris en 1391. & auprès dans une autre niche, celui d'Anne, fille du Duc de Bourgogne, femme du Duc de Berfort: le corps est accompagné de plusieurs figures de Moines qui pleurent. Audessus de la porte du Cloître est celui de Fabius Frangipani, Légat en France; des Papes Pie V. & Grégoire XIII. sous Charles IX. & de Sixte V. sous Henry III.

De l'autre côté du même Autel, l'on trouve une statue de marbre blanc couchée sur un tom-

972  
is. Ce  
t celui  
s pour  
  
abourg  
ques du  
ratoire.  
ne Cha-  
re de S.  
rices des  
pendoit  
à Italie,  
ment sub-  
de Me-  
l'Abbaye  
où elle  
y ont de-  
etz Evê-  
dont il  
en 1622.  
l'Oratoire  
estatiqes  
minaire est  
même co-  
où il y a  
  
s, dans la  
é en forme  
il des Gale-  
1614. par  
par des Prê-  
rez de saint  
ongrégation  
es beaucoup  
estatiqes les  
ons de leur  
s des Confe-  
ardie & Jeu-  
  
en avons par-  
la Congrega-  
grégation si-  
15. sous l'au-  
premier Ar-  
e par le Pape  
de la Congrè-  
le premier Sa-  
La Maison de  
ongrégation;  
expliquer les  
gation a pro-  
ment, par le  
eclesiastiques,  
établissement  
ur le soulage-  
téndant du  
est bien situé  
on en pension  
n y enfermo-  
ains qu'ils en  
  
poué du Faux-  
il a été établi  
Lazare.  
a ois pauvres  
Montagne de  
élement au Vê-  
s en 1631.  
coliers.  
Etrangers,  
Fauxbourg S.  
en 1663; pour

beau ed marbre noir, où ont été mises les entrailles de Jeanne de Bourbon, femme de Charles V. Auprès, celui d'André d'Epinay, Cardinal, Archevêque de Bordeaux, puis de Lion, bienfaiteur des Celestins : & dans la Chapelle de saint Jean l'Evangeliste, celui du Cardinal de Pellevé, fort renommé du tems de la Ligue.

La Chapelle d'Orleans, qui est sur le côté gauche du Chœur, en renferme plusieurs aussi estimables que curieux, ornés de plusieurs Chef-d'œuvre de Germain Pilon.

Au milieu de cette Chapelle, il y a un tombeau fort large & élevé, accompagné de quatre figures couchées, faites de marbre blanc : la premiere est celle de Louis Duc d'Orleans qui fut assassiné en 1417. par les ordres de Jean Duc de Bourgogne, dont la mort causa de si grands troubles dans le Royaume, qu'ils donnerent entrée aux Anglois. La seconde est de Valentine, fille de Jean Galeas Duc de Milan, & femme de ce Duc d'Orleans. La troisieme est celle de Charles Duc d'Orleans leur fils aîné, & pere de Louis XII. qui a fait faire ce tombeau; & la quatrième est celle de Philippe Comte de Vertus, leur second fils.

Entre ce tombeau & l'Autel, il y a un pied d'estal de marbre blanc, sur lequel est posé un groupe travaillé avec la dernière délicatesse, que Catherine de Médicis a fait faire pour Henry II. son mary, par Germain Pilon : c'est un Chef d'œuvre de cet habile Maître : il est composé de trois Graces d'albâtre, qui sont debout le dos tourné l'une à l'autre, & qui se tiennent par la main : elles soutiennent une urne de bronze doré, dans laquelle le cœur de ce Roy fut enfermé; celui de Catherine de Médicis y a été aussi mis depuis.

A l'autre bout du tombeau du Duc d'Orleans, est une belle colonne qui représente celle qui conduisit les Israélites dans le désert : elle est élevée sur un pied d'estal, dont la composition est singulière : elle porte une urne qui renferme le cœur de François II. avec cette devise, *lumen rellis*, que prenoit ce Prince. Le cœur de Charles IX. son frere, qui a fait faire ce monument, y repose aussi.

Ensuite, le plus près de la grande porte, en tirant du côté de l'Autel, est celui du Connétable Anne de Montmorancy ; ce monument est composé d'une grande colonne torse de marbre, garnie de feuillages & de canelures, accompagnée de trois figures de bronze ; le tout posé sur un pied d'estal de marbre. Le cœur de ce Connétable mort en 1567. est enfermé dans une urne de bronze posée sur cette colonne. Ce beau monument est de Germain Pilon.

Au-dessus est le Mausolée élevé à la gloire du Duc de Longueville ; il est surchargé d'ornemens, et obelisque, orné de trophées & accompagné des quatre Vertus Cardinales en marbre blanc : le tout est posé sur un pied d'estal, où les actions d'Henry d'Orleans, premier Duc de Longueville, sont représentées dans les deux bas-reliefs dorez. L'on ne peut rien voir de plus parfait. Cet ouvrage est du Maître d'Anguier le jeune. Les cœurs des Princes de cette Maison reposent dans ce monument, où l'on a mis depuis le corps de Charles Paris d'Orleans, dernier Duc de Longueville, tué au passage du Rhin, en 1672. le jour de la Trinité.

L'Autel de cette Chapelle est orné d'un tableau de François Salviati, ancien Peintre de Boulogne, qui y a représenté une descente de Croix très-estimée.

Le premier tombeau après l'Autel est celui de

Renée d'Orleans ; il est placé dans une arcade qui tient au mur. C'est le tombeau des anciens Comtes de Dunois, dont les corps sont dans une cave au-dessous, avec les autres de leur Maison.

Ensuite est celui de Philippe Chabot Amiral de France : la sculpture faite par Jean Coulin, (d'autres disent de Paul Ponce) en est excellente.

A côté est celui d'Henry Chabot Duc de Rohan, avec sa statue au naturel & de la dernière perfection ; c'est un des beaux ouvrages d'Anguier l'aîné.

Au-dessus du Confessionnal de cette Chapelle, est une niche vitrée, ou arcade, qui renferme le cœur de Marguerite de Lorraine, seconde femme de Gallon de France, frere de Louis XIII. & ceux de leurs enfans. De l'autre côté, à dos du Chœur, c'est un pied d'estal de marbre noir, qui porte deux Amours de marbre blanc, avec une colonne de même couleur ; c'est le tombeau de Du Bois de Coffe-Briillac.

Les peintures des vitres de cette Chapelle représentent les Rois & Reines de France depuis Charles V. jusqu'à Henry II. avec les habillemens qu'ils portoient de leur tems.

Il y a encore plusieurs tombeaux considérables dans les Chapelles de la Nef, entr'autres ceux des Ducs de Gèvres, & auprès, dans la Chapelle de la Madeleine, dont le tableau est de Mignard, ceux des Ducs de la Trimouille, qui sont d'une grande beauté. De l'autre côté, le Chevalier Guy de Rochefort a fait poser une table de marbre noir, sur laquelle les instrumens de la Passion sont représentés en marbre blanc.

Ensuite est la statue en marbre blanc de Magneus, Chevalier : il est assis, ayant la tête panchée sur le bras gauche. Cette piece est estimée une des meilleurs de Paul Ponce ; tout auprès, ce sont deux tombeaux de pareille structure de la famille de Sébaltien Zamet, fameux Financier, sous le règne d'Henry IV. Les pieds d'estaux de ces tombeaux sont de marbre noir, & les piliers de marbre blanc ; il y a aussi deux Amours en marbre blanc assis, & une urne de bronze au milieu. La vie de S. Pierre de Luxembourg est représentée en petits tableaux autour de la Nef, dans laquelle est une Chapelle où l'on conserve le manteau de ce Saint, auquel les femmes ont beaucoup de dévotion.

La maison des Celestins, qui avoit plus de grandeur que de beauté, a été augmentée depuis quelques années d'un nouveau bâtiment très-commode, & d'un bon goût : la Bibliothèque est fort nombreuse. Les Secrétaires du Roy tiennent leurs assemblées & leur Confrerie en ce lieu. Le jardin de cette Maison est des plus spacieux.

#### Monaîtres de Chanoines Réguliers de l'Ordre de Saint Augustin.

Les Abbayes de S. VICTOR, & de Sainte Genevieve. Voyez au titre des Abbayes.

Les Prieures de Sainte CATHERINE DE LA COUTURE, & de Sainte CROIX DE LA BRITONNERIE. Voyez au titre des Prieures.

L'Eglise du PETIT S. ANTOINE, dans la rue S. Antoine, desservie par des Chanoines Réguliers, de l'Ordre des Hospitaliers de S. Antoine du Viennois, institués pour servir ceux qui étoient attequez d'une maladie epidémique que l'on nommoit le feu Sacré ; ils portent fur leur habit un signe bleu ; en forme de T. Leur Eglise a été fondée par S. Louis, & réparée ou rebâtie en 1441. Ces Chanoines ont été reformez en 1620. & mis sous la Règle de S. Augustin.

Les

Les Paris le, & Rouge

La de cet & rec Cette M glife a de saint & revêt gerent l dent, & le. L'on liers.

Celle titre du tion de la trez Réme de le 16. O a beauco

#### Monaîtres

Les B leur nom. ge pour c tudier à l en 1130. & qui avoit pense. L'ar & le Choro mes, qui é des Champ menuiserie.

Les F dans la rue d'Enfer ; l'autre le N

Celle qu' commencée d'Henry II fit venir ex Barriere leur Prieur de mes de Vin fut achevée posa la prec de Médicis bué à l'embu qui est du timé. Le Ch & l'Eglise et gnifiques qu

Le Nov fut bâti en

vacation des Les Relig son ou Cullé il est situé d été fondé pa Blois en 1148. chel Mignon dite à saint d'ateur rella l'échangea av Prieur de G cennes, lequ la Cour du Religieux étu ou Souprieur.



Les **PREMONSTRÉZ** ont deux Maisons dans Paris, l'une située au coin de la rue Hautefeuille, & de la rue des Cordeliers, l'autre à la Croix Rouge, dans le milieu du Faubourg S. Germain.

La première sert de Collège pour les Religieux de cet Ordre, qui est sous la Régie de S. Augustin, & reconnoît S. Norbert pour son Fondateur. Cette Maison-ci a été établie dès l'an 1135. & l'Eglise a été bâtie en 1618. & dédiée sous l'invocation de sainte Anne. Quoiqu'elle soit petite, elle est propre & revêtue d'une belle menuiserie. En 1677, ils changèrent l'Autel du côté de l'Orient, qui étoit à l'Occident, & firent bâtir le portail dans la rue Hautefeuille. L'on y croit auparavant par la rue des Cordeliers.

Celle de la **CROIX ROUGE** est dédiée sous le titre du S. Sacrement, & de l'Immaculée Conception de la Vierge; elle a été bâtie par les Premonstré Réformés, & la Reine Anne d'Autriche, mere de Louis XIV. y a posé la première pierre le 16. Octobre de l'année 1661. Cette Princeesse a beaucoup contribué à leur établissement.

*Monastères de l'Ordre de Clairvaux ou de S. Bernard.*

Les **BERNARDINS**, dans la rue qui porte leur nom. Leur Maison est proprement un Collège pour ceux d'entre leurs Religieux qui viennent étudier à l'Université de Paris. Ce Collège fut bâti en 1150. & l'Eglise en 1336. Le Pape Benoît XII. qui avoit été Religieux de leur Ordre en fit la dépense. L'architecture quoique gothique est estimée; & le Chœur est décoré du Grand Autel & des Formes, qui étoient ci-devant à l'Eglise du Port-Royal des Champs. Ces ouvrages sont d'une très-belle menuiserie, quoiqu'ils aient été faits dès 1336.

Les **FAMILIANS**, qui ont deux Maisons, une dans la rue saint Honoré, & l'autre dans la rue d'Enfer; la première est la Maison Professe, & l'autre le Noviciat.

Celle qu'ils ont dans la rue saint Honoré, a été commencée aussitôt leur Réforme, sous le règne d'Henry III. par les libéralités de ce Prince, qui fit venir exprès le bienheureux Dom Jean de la Barrière leur Réformateur. Ils ont d'abord logé au Prieuré de Gramont, où sont à présent les Minimes de Vincennes, en attendant que leur Maison fût achevée. Henry IV. fit bâtir leur Eglise, & en posa la première pierre en 1601. La Reine Marie de Médicis & Louis XIII. ont beaucoup contribué à l'embellissement de cette Eglise. Le Portail qui est du dessin de François Mansard est fort estimé. Le Chœur est placé derrière le Maître Autel & l'Eglise est entourée de quatorze Chapelles magnifiques qui appartiennent à d'illustres Familles.

Le **NOVICIAT**, qui est dans la rue d'Enfer, fut bâti en 1651. La Chapelle fut dédiée sous l'invocation des saints Anges Gardiens.

Les Religieux de **GRAMONT** ont une Maison ou Collège pour les Ecoliers de leur Ordre; il est situé dans la rue Mignon. Ce Collège avoit été fondé par Jacques Mignon, Archidiacre de Blois en 1348. pour Jouze Bourriers; son neveu Michel Mignon en fit bâtir la Chapelle, qui fut dédiée à saint Leu & à saint Gilles. Le nom du Fondateur resta à la Maison, jusqu'à ce qu'Henry III. l'échangea avec les Religieux de Gramont pour le Prieuré de Gramont où sont les Minimes de Vincennes, lequel échange fut confirmé par Arrêt de la Cour du 18. Juin 1605. pour y demeurer huit Religieux étudiants de cet Ordre, sous un Prieur ou Soupprieur.

Le Couvent des **MATHURINS** ou Religieux de l'Ordre de la **REDEMPTION DES CAPTIFS**, est situé au coin de la rue saint Jacques, & de la rue qui prend leur nom. Ils ont été établis en cet endroit vers l'an 1109. C'étoit auparavant un Hôpital dit l'Aumônerie de saint Benoit, dont la Chapelle étoit dédiée sous l'invocation de saint Mathurin Confesseur, le nom en est resté à ces Religieux. Leur instituteur dont le Bienheureux Jean de Matha & saint Felix de Valois sont les Auteurs, fut confirmé par Innocent III. en 1198. Le bâtiment de leur Eglise est d'architecture gothique; Robert Gaguin Historien de France, & l'un de leurs premiers Généraux en a fait bâtir la plus grande partie. Le Chœur en est très-propre & la menuiserie en est très-délicatement sculptée. Le Cloître est bien bâti, il est orné de portraits des Hommes Illustres de l'Ordre. C'est où l'Université tient tous les trois mois les Assemblées pour la Procession du Recteur; l'on y voit les tombeaux du fameux Sacrobosc le plus célèbre Mathématicien de son temps, & du fameux Jurisconsulte Cujas.

Les Religieux de la **MERCY**, ont deux Couvents, l'un fondé pour leur service de Charité dans la rue des Sept-Voyes, Montagne sainte Geneviève en 1510. & l'autre dans la rue du Châteauneuf vers le Marais en 1615. Le terrain où est bâti le Collège leur a été donné par Alin d'Albret, l'un des Princes de la Maison de Navarre. Le nom de leur Ordre est Notre-Dame de la Mercy ou Rédemption des Captifs, dont l'institution est auiler, comme les Mathurins, racheter les Esclaves Chrétiens. Ils furent établis par les soins de la Reine Marie de Médicis, à la charge de présenter uneierge à la Reine Régnante, tous les ans le jour de la Chandeleur. Leur Eglise est propre, elle est ornée sur une ancienne Chapelle fondée par le Seigneur de Braque, Maître d'Hôtel, Chambellan, & Intendant des Finances de Charles VI. Le Grand Autel est orné de deux statues de saint Pierre & Nolasque, & de saint Raïmond. Il y reste encore la Chapelle de Braque, où sont les tombeaux du Fondateur de la Chapelle, & de ses deux femmes. Il y a aussi dans la même Eglise le tombeau du Maréchal de Themines.

Les **THEATINS**, qui ont leur Couvent & leur Eglise vis-à-vis le Louvre, sur le Quai Malaquais, qui depuis a pris d'eux le nom de Quai des Theatins. C'est le seul Couvent qui aient en France. Le Cardinal Mazarin les y a fait venir en 1644. & leur légua par son testament trois cens mille livres pour faire leur bâtiment. La première pierre de cette Eglise fut posée en 1661. par M. le Prince de Conti. Le nom de ces Religieux vient de Theati, Ville d'Italie, où saint Guétan, & Jean-Pierre Carafa, depuis Paul IV. établirent le premier Couvent de cet Ordre le 14. Decembre 1324. Leur institution est de vivre de charité, sans quêter ni directement, ni indirectement; leur Eglise, qui a déjà beaucoup coûté, n'est point encore finie; elle est fort propre, mais d'un dessin singulier & fort hétéroclite; elle est dédiée à sainte Anne.

Les **CHARTEUX**, dont l'Eglise & le Couvent sont situés dans un des bouts de Paris; l'entrée seule en est dans la rue d'Enfer. Ces Religieux furent établis à Paris en 1257. par saint Louis, dans le Palais que l'on appelloit Vauvert, qui avoit servi de demeure à quelques-uns de nos anciens Rois. Ce Palais fort vaste & à demi ruiné par la vieillesse & entièrement abandonné, causoit une certaine frayeur, qui faisoit courir le bruit qu'il

étoit occupé par nombre d'esprits malins. Les Clair-treux que saint Louis avoit déjà fait venir en petit nombre à Gentilly, ayant demandé ce terrain, n'eurent point de peine à l'obtenir. La surprise du peuple qui y accourut en foule, leur procura de grandes aumônes, qui, jointes aux dons de saint Louis, & à ceux de plusieurs personnes de distinction & de piété, les aiderent à commencer leur bâtiment. L'on posa la première pierre de leur Eglise en 1276. elle ne fut dédiée qu'en 1325, & ce fut sous l'invocation de la sainte Vierge, de saint Jean-Baptiste, & de tous les Saints. L'on entre dans ce Monastère par une avenue d'arbres qui conduit à la première cour, qui est la seule jusqu'où puissent entrer les femmes. Il y a une Chapelle où elles peuvent faire leurs prières. Dans la seconde cour où les femmes ne peuvent point entrer, sont l'Eglise, les cellules des Procureurs de la Maison ou de l'Ordre, & l'entrée du grand Cloître. L'Eglise est propre : les Peres occupent le Chœur, & les Freres sont dans la Nef près la porte du Chœur. La menuiserie des Formes est très estimée. Il y a aussi dans leur Eglise plusieurs beaux tableaux d'excellens Maîtres, aussi bien que dans leur Réfectoire ; mais ce que l'on estime le plus en ce genre sont ceux du petit Cloître, qui au nombre de vingt-deux représentent la vocation de saint Bruno, & l'établissement de cet Ordre. Ces vingt-deux morceaux sont de la main du célèbre le Sueur. La malice & la jalousie de ceux qui voyoient avec peine une si belle suite de tableaux qui l'emportent sur les leurs ; leur a attiré la disgrâce d'être fort endommagés, & pour en conserver les restes précieux, l'on a été obligé de les couvrir de volers qui se ferment à clef. Le grand cloître est rempli de quantité de Cellules, séparées les unes des autres, & chacune composée d'un vestibule, d'une chambre où ils couchent, d'une autre chambre où ils travaillent, d'un grenier au-dessus du bâtiment, d'une cour & d'un jardin, dans tous lesquels il y a des fontaines avec des réservoirs, où l'eau est envoyée deux fois par semaine par une manivelle située au milieu du grand Cimetière, où l'on enterre les Religieux. Tout le Couvent est entouré d'un vaste clos, où les Chartreux vont se promener tous ensemble une fois la semaine ; ce qu'ils appellent le Spaciamment.

Les JACOBINS, Dominicains ou Freres Prêcheurs ont trois Couvens, l'un dans la rue S. Jacques, le second dans la rue saint Honoré, & le troisième dans le Fauxbourg saint Germain, dont la rue en a emprunté le nom & s'appelle la rue S. Dominique.

L'Ordre des Freres Prêcheurs a été établi par saint Dominique, à l'occasion de l'Hérésie des Albigeois. Peu après la confirmation de cet Ordre, ces Religieux furent reçus à Paris en 1217. Les Bénédictins de Notre-Dame des Vignes, où sont à présent les Carmelites, les retirèrent pendant quelque tems. Peu après l'Université leur donna un terrain nommé le Parloir aux Bourgeois, quelques maisons, & une Chapelle dédiée à saint Jacques le Majeur, qui lui appartenoit, vis-à-vis l'Eglise de saint Etienne des Grés. Le nom de cette Chapelle & celui de la rue a donné occasion de les appeler dans ce premier établissement Jacobins, nom qui leur est resté, & qui s'est communiqué à tous les Religieux de cet Ordre qui sont établis en France. S. Louis contribua beaucoup à leur établissement. L'on veut même que ce soit lui qui ait fait bâtir leur Eglise. Le Grand Autel est formé de colonnes de marbre d'ordre Corinthien, avec

les armes du Cardinal Mazarin qui en a fait la dé-pense, & qui leur a donné le beau tableau du Valentin, qui est au-dessus de la porte du Chœur, qui représente la naissance de la Vierge. Dans la Nef ; à côté du grand Autel, est la Chapelle du Rosaire, où il y a un grand concubars de dévotion tous les premiers Dimanches des mois. Ils ont dans leur Eglise vingt-deux anciens tombeaux des Princes & Princesses du Sang Royal, & d'autres Princes & grands Seigneurs. L'on tient que leur Cloître a été bâti des deniers provenans d'une amende à laquelle saint Louis condamna Anguerand de Concy, pour avoir fait pendre trois jeunes gens qui chaf-folent dans ses forêts. Il a été rebâti en 1556. par la liberalité de Nicolas Hennequin. Ces Religieux se font gloire des Ecoles du Docteur Angelique saint Thomas, où sont les portraits des Papes, Carдинаux, Archevêques, Evêques ; & autres illustres de leur Ordre, qui ont tous professé la Theologie dans ces mêmes Ecoles. L'on y confère la Chaire de saint Thomas. Ils ont reçu la Réforme de leur Ordre l'an 1669.

Ces Religieux commencèrent l'an 1619. leur établissement dans la rue saint Honoré ; où ils avoient une petite Chapelle dès l'an 1613. Ayant acheté un grand terrain, ils y firent bâtir leur Eglise & leur Couvent avec des Jardins. L'Eglise est grande.

Le Couvent qu'ils ont dans la rue saint Dominique au Fauxbourg saint Germain sert de Noviciat pour les Jacobins Réformez, qui sont une Congrégation particulière, qui a été séparée des autres Couvens de l'Ordre par Paul V. en 1608. C'est par Jean Michaelis que commença cette Réforme en France, & il en fut choisi Supérieur Général par le Général des Jacobins. Ce Couvent fut fondé par le Cardinal de Richelieu. L'Eglise n'est point encore achevée ; elle est du dessin de Bullet habile architecte. Le Grand Autel est du dessin de M. le brun, exécuté par Martin ; il est formé de deux groupes chacun de quatre colonnes de marbre qui soutiennent un cintre de bois doré en forme de dais, sur lequel est une Résurrection de Notre Seigneur. Les tableaux, qui sont le principal ornement de cette Eglise, sont presque tous du Frere André Religieux de cette Maison & habile peintre. L'on en estime particulièrement le saint Thomas d'Aquin, le saint Pie, & celui où saint Louis reçoit les Reliques de la sainte Chapelle. La Maison de ces Religieux est commode & bien bâtie. Il y a deux grands jardins, dont l'un sera un jour le centre d'un Cloître dont il n'y a encore qu'une aile de faire.

Les AVOUSTINS ont aussi trois Couvens dans Paris. Le Grand Couvent sur le Quai qui en prend le nom de Quai des Augustins ; les Petits Augustins dans le Fauxbourg saint Germain : ils donnent aussi le nom à la rue ; & les Augustins Déchauffez ou Petits Peres Noirs, près la Place des Victoires.

Ces Religieux sont dits Freres Hermites ou Religieux Mendians de l'Ordre de saint Augustin. Ils s'établirent d'abord vers la Porte Montmartre dans la rue que l'on nomme encore à cause de cela, la rue des Vieux Augustins ; ils allerent ensuite s'établir près la Porte saint Victor en 1285, dans un lieu nommé Chardonnet ; & en 1299, ils acheterent la place où ils ont depuis bâti leur Couvent & leur Eglise. Il y avoit avant eux une Maison de Freres Sachets, ou Religieux de la Pénitence de Jesus-Christ, que saint Louis y avoit fondée en 1261. Charles V. fit bâtir leur Eglise, qui ne fut dédiée qu'en 1433. par Guillaume Chartier Evêque

de Pa  
Le gra  
pole, &  
dessin  
nuisier  
Chœur  
faites  
de cet  
la com  
Nef, d  
estime  
dans le  
cette E  
distinc  
font Gr  
M. de s  
les célè  
my Bel  
nir les A  
vent ; l  
ces, &  
taines o  
Le Co  
situé dan  
bourg sa  
Marguer  
Augustins  
quatre an  
Augustins  
de la réfo  
trop petit  
1617. don  
miere pie  
las de To  
Chapelle  
& Nicolas  
terrez.

Les A  
Petits Peres  
bourg saint  
tits August  
blis vers la  
premiere p  
dédiée à N  
est attribu  
le nom qu  
ligieux de  
site taillé,  
à leur éab  
jour présen  
manda qui  
leur en est r  
vée ; le Ta  
Temple de  
Notre-Dam  
aux Religie  
l'Autel, la  
dessus du g  
hardie. Le  
pelle de N  
fit construi  
ne Anne d  
la considéra  
de sainteté  
Prince. Lull  
est enteré  
côté de la p  
bien bâtie ;  
représentent  
dre ; mais le  
le plus satisf  
belle situatio

de Paris. Elle est grande & le Chœur est spacieux. Le grand Autel est fort élevé & fait en demi coupole, soutenu de huit colonnes de marbre jaspé, du dessin de la Brun. Le Chœur est parqueté; la menuiserie des stalles est fort estimée. A côté du Chœur est la Chapelle du S<sup>r</sup> Esprit, où se font faites plusieurs fois les cérémonies des Chevaliers de cet Ordre. L'on estime beaucoup la sculpture & la composition de la Chaire du Prédicateur dans la Nef, de la composition de Germain Pilon, dont on estime aussi beaucoup la figure de saint François dans le Cloître près la porte du Chœur. Il y a dans cette Eglise les tombes de plusieurs personnes de distinction & de rare mérite; les plus distingués sont Gui Faure de Pibrac, Philippe de Commines, M. de Sainte Beuve, Jean-Baptiste de Gondy, & les célèbres Poëtes Jean de la Fontaine & Remy Belleau. Le Clergé de France a coutume de tenir ses Assemblées dans la grande Salle de ce Couvent; la Chambre de Justice y a tenu aussi ses séances, & quelquefois même le Parlement en de certaines occasions.

Le Couvent dit des PETITS AUGUSTINS, situé dans la rue qui prend leur nom, dans le Fauxbourg saint Germain, a été fondé par la Reine Marguerite de Valois en 1608. d'abord pour des Augustins Déchauffez, qui n'y ont demeuré que quatre ans, & ont dans la suite cédé la place à des Augustins Réformez de la Province de Bourges, & de la réforme de saint Guillaume. Leur Eglise étant trop petite, ils commencerent celle d'à présent en 1617. dont la Reine Anne d'Autriche mit la première pierre. Leur Eglise est dédiée à saint Nicolas de Tolentin. L'on estime les peintures de la Chapelle de la Reine Marguerite de Valois. Porbus & Nicolas Mignard excellens Peintres y font enterrer.

LES AUGUSTINS DECHAUFFEZ, nommez Petits Peres, vinrent au sortir du Couvent du Fauxbourg saint Germain, qu'ils avoient cédé aux Petits Augustins, se retirer où ils sont à présent établis vers la Place des Victoires. Louis XIII. posa la première pierre de leur Eglise en 1629. & elle fut dédiée à Notre-Dame des Victoires. Leur réforme est attribuée au Pere Thomas de Jesus en 1574. & le nom qu'on leur donne à Paris vient de deux Religieux de cette Maison, qui étoient d'une très-petite taille, & qui cependant ont le plus contribué à leur établissement. Ces deux Peres s'étant un jour présentez devant Louis XIII. ce Prince demanda qui étoient ces petits Peres, & ce surnom leur en est resté. Leur Eglise n'est pas encore achevée; le Tabernacle du grand Autel représente le Temple de la Victoire, au milieu duquel est une Notre-Dame, dont la situation est isolée, & laisse aux Religieux qui sont dans leur Chœur derriere l'Autel, la vue de l'Eglise; l'arc bombé qui est au-dessus du grand Autel, est d'une architecture très-hardie. Les Curieux estiment beaucoup la Chapelle de Notre-Dame de Savone. Louis XIV. la fit construire pour exécuter la promesse que la Reine Anne d'Autriche en avoit fait à ces Peres, à la considération du Frere Fiacre, mort en odeur de sainteté, qui avoit prédit la naissance de ce Prince. Lully le plus célèbre Musicien de l'Europe est enterré dans une Chapelle qu'il a fait bâtir à côté de la porte. La Maison de ces Religieux est bien bâtie; le Cloître est rempli de tableaux, qui représentent les histoires des Martyrs de cet Ordre; mais le plus curieux endroit de la Maison & le plus satisfaisant est leur Bibliothèque, tant par sa belle situation & la grandeur de son vaisseau très-

bien éclairé, que par la disposition des armoires & des fenêtres qui sont au-dessus des armoires; les Livres y sont en grand nombre, bien reliez & d'un bon choix; ils y ont aussi un fort beaux Cabinet de Médailles. Le Jardin est beau & bien pris à profit; au fond du Jardin il y a un petit Pavillon, où sont les Bureaux du dépôt du Secretariat de Paris & de l'Amirauté de France.

LES CARMES ont aussi trois Couvens dans Paris, le Grand Couvent près la Place Maubert, le Couvent dit des Billettes vers le Marais, & celui des Carmes Déchauffez dans le Fauxbourg saint Germain, vers le Luxembourg. Ces Couvens sont de trois différentes Observances.

Ces Religieux ont pris leur nom de Carmes, de leur première demeure sur le Mont-Carmel, qui avoit été du tems des Rois de Juda & d'Israel, la retraite la plus ordinaire des Prophètes Elie & Elisée, dont ils prétendent tenir leur Regle; ce qui leur fait les considérer comme leurs Fondateurs & leurs Patriarches. Quoiqu'il en soit, saint Louis ayant rencontré ces Religieux, restes des anciens Catholiques de ces contrées sur le Mont-Carmel, dans sa première Croisade, en ramena six en France, qu'il établit où sont à présent les Celestins. L'on veut même que ces Religieux, qui avant le débordement des Sarazins avoient l'habit blanc, ayent été obligés de prendre un habit de deux différentes couleurs, blanc & noir, ou blanc & jaune, par les Sarazins, dont les Chefs portoient aussi pour marques distinctives de leur dignité, l'habit blanc, & que leur première demeure & leur habit auroit donné le nom de Porte des Barrez, à une Porte de Paris, voisine de leur Couvent, & à laquelle se rendoit la rue qui en auroit conservé le nom de rue des Barrez. Ces Religieux obtinrent de Philippe le Long, d'être transferez dans le quartier de l'Université en 1318. où ils sont à présent; la Reine Jeanne d'Evreux Epouse de ce Roy leur laissa par son testament des biens considérables, qu'ils employèrent à la construction de leur Eglise & de leur Maison. Le grand Autel fait en tombeau & le Tabernacle en globe ont quelque chose de singulier. Sur la gauche de l'Eglise est la Chapelle de la Vierge, qui est ornée d'une belle menuiserie. C'est où se font les cérémonies de la Confrérie du Mont-Carmel. Le Pere Sebastien Truchet très-sçavant Mathématicien, & le plus expert Mécaniste de notre siècle, leur a attiré bien de visites des Sçavans.

LES CARMES surnommez de BILLETTES, ont leur Maison vers le Marais, dans la rue des Billettes. Leur Eglise fut bâtie en 1280. sur la maison d'un Juif, qui ayant acheté d'une indigne Chrétienne une Hostie consacrée, avoit exercé sur J. C. caché sous cet auguste Sacrement, toute la rage des anciens Juifs. Cette sainte Hostie étant toute dégoutante de sang, percée de coups de canif & de couteau, trempée dans une chaudière d'huile bouillante, Jesus-Christ perça les voiles du Sacrement, & parut tel qu'il avoit été trucidé autrefois sur le Calvaire. Cette sainte Hostie fut recueillie par une femme qui vint dans la maison pour chercher du feu, elle la rapporta à saint Jean en Grève, où elle est encore conservée; & le Juif ayant été brûlé vif, l'on bâtit une Chapelle sur le terrain où s'étoit passé une scene si tragique. La grandeur de ce miracle y attira une affluence de peuples, qui ne tarderent pas à donner de quoi bâtir un Couvent qui fut d'abord donné à des Religieux de l'Ordre de saint François, auxquels succederent des Religieux Hospitaliers de la Charité de

Nôtre-Dame jusqu'en 1631. que sous le regne de Louis XIII. cette Maison passa aux Carmes de la Province de Touraine, & de l'Observance de Rennes. L'on y conserve tous les instrumens de cette nouvelle Passion de Jesus-Christ.

Le Couvent des CARMES DACHAUSSEZ fut commencé en 1611. & Marie de Medicis mit la premiere pierre de l'Eglise d'aujourd'hui en 1613. Leur Eglise est dédiée à saint Joseph. Le grand Autel est formé de colonnes de marbre noir d'ordre Corinthien avec les statues d'Elie & de sainte Theresé, qui est la mere de leur Réforme. La balustrade de cet Autel & celles des Chapelles sont d'un beau marbre choisi. La Chapelle près le Dôme à droit du grand Autel est dédiée à la sainte Vierge; l'on y admire sa représentation faite à Rome par Antoine Raggi, sur le modèle du Cavalier Bernin. La Chapelle qui est vis à vis cette premiere, est dédiée à sainte Theresé: elle correspond à celle de la Vierge. Dans le Dôme de l'Eglise est représenté l'enlèvement du Prophète Elie dans les Cieux sur un char de feu, & plus bas sur une terrasse Elisée tend les bras pour recevoir le manteau que son Maître lui laisse tomber. Cette Eglise toute propre qu'elle soit, est d'une architecture fort irréguliere; sa construction peu solide & sa coupe mal disposée; le Couvent est très-beau; la peinture blanche dont ces Religieux ont le secret, y regne par tout, & donne un air de propreté qui approche du marbre; les Jardins sont grands & en bon air; la Regle de ces Religieux est fort austère, & la pieté exacte avec laquelle ils la suivent, édifie beaucoup.

L'Ordre de saint François, divisé en quatre branches ou réformes, fournit sept Couvens.

Les CORDONNIERS, qui sont les plus anciens de cet Ordre, furent recus à Paris, du vivant même de saint François d'Assise leur Patriarche Fondateur de ce nombreux Ordre; ils furent d'abord logez chez les Bourgeois, jusqu'à ce que les Benedictins de l'Abbaye saint Germain leur ayant donné une place pour bâtir un Couvent, ils commencerent celui ci en 1117. S. Louis augmenta leur terrain & leur fit bâtir une belle Eglise au retour de son voyage contre les Sarrazins. Cette Eglise dans laquelle un grand nombre de Princes & de Princesses avoient choisi leur sépulture, fut détruite par un incendie qui arriva le 19. Novembre 1581. & consuma également la plus grande partie de leur Couvent. L'Eglise d'aujourd'hui est vaste & très simple; Henry III. en fit commencer le bâtiment qui fut continué par Messieurs Christophe & Jacques Auguie de Thou Premiers Présidens. Le Chœur est grand: le grand-Autel a été réparé depuis quelques années, & le Tabernacle est orné d'ouvrages de bronze qui font un bel effet. Il y a deux célèbres Confreries: celle des Pèlerins de Jérusalem, & celle du Tiers-Ordre de saint François. Outre les Princes & Princesses qui ont été enterrez dans leur Eglise, & dont les tombeaux ont été détruits par l'incendie, l'on peut distinguer Dom Antoine Roy de Portugal, & son fidèle ami Dom Diego Boihey, Alexandre de Alez Précepteur de saint Thomas & de saint Bonaventure, Jean Scot, Belleforest, & les tombeaux des Maisons de la Moignon, de Brissonet, le Maître, Longueville, de Maisons & de Vertamon. Leur Cloître est grand & bien bâti. L'on estime la statue de saint Louis qu'ils ont à la grande porte de leur Eglise, fort ressemblante à ce saint Roy. Ce Couvent a fourni plusieurs grands Hommes dans la République des Lettres, entre lesquels l'on peut distinguer particulièrement Alexander Alenfis, saint

Bonaventure, Scot dit le Docteur subtil; & de nos jours le P. Frassan. Ces Religieux ont encore dans Paris deux Maisons où ils tiennent quelques-uns d'entr'eux pour diriger les Religieuses Cordelières de la rue de l'Ourline, & celle de Cordelières dites de l'Ave Maria, dans la rue des Barres. La Maison qu'ils ont près du Couvent de ces dernières Religieuses leur sert particulièrement pour ceux qui vont en campagne, ou qui en reviennent.

Les CAPUCINS, Religieux de l'Ordre de saint François, suivant la Constitution de Mathieu Basso, approuvée par Clement VII. en 1516. ont été reçus en France sous le regne de Charles IX. Henry III. leur fit bâtir en 1603. leur Couvent de la rue saint Honoré, qui est devenu leur principale Maison en ce Royaume. La simplicité de leur Eglise & de leur Couvent convient fort à celle de leur Regle. Leur Eglise ne fut bâtie qu'en 1610. Le Pere Ange de Joyeuse auparavant Duc & Pair de France, donna du lustre à cette Maison par la retraite qu'il y fit dans la force de son âge, & dans le tems qu'il pouvoit esperer aux plus grandes Charges de l'Etat. Il y est enterré près le Maître-Autel, aussi bien que le Pere Joseph, Confesseur & principal Emissaire du Cardinal de Richelieu.

Ces mêmes Religieux ont un autre Couvent au bout de la rue du Fauxbourg saint Jacques qui leur sert de Noviciat pour la Province de Paris. Ce terrain leur fut donné en 1611. leur Eglise est dédiée sous le titre de l'Annonciation.

Leur troisième Maison est située dans la rue d'Orleans au Marais; ils la doivent aux services du Pere Athanasé Molé leur Confrere, & frere de M. Molé Premier Président au Parlement; le bâtiment en fut commencé en 1613.

Les PIQUEPICES ou Freres Pénitens du Tiers-Ordre de saint François ont deux Couvens; le premier est situé au bout du Fauxbourg saint Antoine, dans un petit Village que l'on nommoit de tout tems Piquepices. Comme c'est le premier Couvent que les Reformez de cet Ordre ayent possédé en France, & que c'est le lieu même où ils ont commencé le premier établissement de la Réforme, l'Ordre en a pris le nom en France. Cet Ordre avoit d'abord été institué par saint François même, pour des personnes séculières, tant de l'un que de l'autre sexe, & dans cet état plusieurs Princes & Princesses se font fait honneur d'y entrer; dans la suite les plus zélés d'entre ces Confreres ont obtenu des Papes la confirmation des Vœux Claustraux; mais dans la suite cet Ordre étant tombé dans une espèce d'anéantissement, il fut réformé & reprit une nouvelle vigueur par le zèle de deux Parisiens nommez Vincent & François Mustart qui en firent profession solennelle en 1594. Ces Religieux se font établis où ils sont en 1600. Les Capucins & les Jésuites avoient fait leur premiere demeure dans le même endroit; Louis XIII. posa en 1611. la premiere pierre de leur Eglise, qui est simple. Le grand-Autel a un beau tableau, peint par le Brun: les Confessionaux sont ornés de statues d'une belle sculpture; il y a dans leur Eglise un *Ecce Homo*, un Christ & une Nôtre-Dame de Pitié d'après Germain Pilon, qui font fort estimer; la Chapelle de Nôtre Dame de Graces est très propre. Ils ont dans leur Réfectoire un magnifique tableau de le Brun, qui représente l'évenement du Serpent d'airain; leur Jardin est rempli de grottes de coquillages.

Les Religieux de cet Ordre de la Province de Normandie ont un Couvent au bout de la rue du Temple, sous le nom de Peres de Nazareth. Leur Eglise est dédiée à Nôtre-Dame de Nazareth.

983  
Le  
nonc  
Le  
form  
Laur  
de l'é  
menç  
ils d  
Cotta  
occup  
re de  
Nôtre  
l'Eglis  
Les  
formé  
Calabr  
cessive  
Hermit  
édifian  
amena  
tur. H  
ris; il  
re Chai  
Paule  
dins de  
Marie d  
avec M.  
miere p  
nom de  
dédiée  
çois de P  
le & à la  
sard. L'E  
pre, il y  
celle de f  
son de la  
Outre  
compter d  
le Congrè  
Les J  
rôte fait  
de la rue  
lege, & d  
leur ser  
Saint Ig  
ayant été  
François  
du Roy de  
dépouillé  
vi des arm  
dier en l'U  
tant à un  
l'Eglise de  
gnons, &  
Congregati  
Concile de  
gliers. Le  
d'Henry IV  
118, & le  
l'invocatio  
l'Eglise mag  
le, & y po  
Eglise est  
Croix, ave  
tail a beau  
ordres d'a  
composi  
gnemens, o  
tre toises. L  
dépense. Le  
Chapelles, a  
ue balustrad  
Tome 2

Le tableau du Maître-Autel représente une Annonciation: il est de le Brun.

Les Religieuses, qui sont des Observantins réformez, se sont établis dans le Fauxbourg saint Laurent en 1603. C'est une réforme des Religieux de l'étroite Observance de saint François; elle commença en Espagne en 1496. en France en 1528. Ils doivent leur établissement à Paris à Jacques Cottart, qui leur donna une partie du terrain qu'ils occupent. Marie de Medicis posa la première pierre de leur Eglise, qui a été dédiée sous le titre de Notre-Dame de Bonnes Nouvelles. Le Couvent & l'Eglise sont propres.

Les Minimes ont été instituez & leur Règle formée par saint François de Paule, Hermite de Calabre en Italie. Louis XI. qui apprehendoit excessivement les approches de la mort, invita ce saint Hermite de venir en France pour profiter de ses édifiantes exhortations. Saint François de Paule vint avec lui des Religieux de son nouvel Institut. Ils ne possédent qu'une Maison dans Paris; ils y furent introduits par le Reverend Pere Chailion petit-neveu de saint François de Paule en 1590. Il leur acheta une partie des jardins de l'ancien Palais des Tournelles. La Reine Marie de Medicis & plusieurs Ministres de sa Cour avec M. d'Ormesson dotèrent cette Maison. La première pierre de leur Eglise fut posée en 1611. au nom de la Reine Marie de Medicis; & elle fut dédiée en 1679. sous l'invocation de saint François de Paule. Le portail fait face à la Place Royale & à la rue saint Antoine; il est de François Mansard. L'Eglise est belle, bien éclairée & fort propre, il y a deux Chapelles très-richement décorées: celle de saint François de Paule, & celle de la Maison de la Vieuville.

Outre ces Couvents de Religieux, nous pouvons compter douze Maisons de Prêtres, que l'on appelle Congrégations ou Communautés.

Les Jansénistes, qui ont trois Maisons: celle de la rue saint Antoine, qui est la Maison Professe, celle de la rue saint Jacques où ils ont un superbe Collège, & celle du Fauxbourg saint Germain, qui leur sert de Noviciat.

Saint Ignace de Loyola Gentilhomme Navarrois, ayant été blessé à la défense de Pampelune, que les François assiégeoient, pour y rétablir l'autorité du Roy de Navarre, que le Roy d'Espagne avoit dépouillé d'une partie de ses Etats, quitta le parti des armes, & suivit celui de l'Etude; il vint étudier en l'Université de Paris, & sa dévotion le portant à un état plus parfait, il se vout à Dieu dans l'Eglise de Montmartre, avec six de ses Compagnons, & donna commencement à cette célèbre Congrégation, dite la Compagnie de Jésus, dont le Concile de Trente nomma les membres Clercs Réguliers. Le Cardinal Charles de Bourbon, oncle d'Henry IV. les plaça dans l'Hôtel d'Ainville en 1585, & leur fit peu après bâtir une Chapelle sous l'invocation de saint Louis. Louis XIII. fit bâtir l'Eglise magnifique qu'ils ont près de cette Chapelle, & y posa la première pierre en 1627. Cette Eglise est construite à la Romaine en forme de Croix, avec un Dôme presque au milieu. Le portail a beaucoup d'apparence; il est formé de trois ordres d'architecture, deux Corinthiens & un composé, avec des colonnes & autres accompagnemens, qui forment une élévation de vingt-quatre toises. Le Cardinal de Richelieu en a fait la dépense. Le dedans de l'Eglise est environné de Chapelles, au-dessus desquelles regne une galerie de uac balustrade de fer, posée sur la grande corniche.

Le Maître-Autel est d'un assez bon goût; mais il n'est point assez élevé du rez de chaussée, il est formé de colonnes de marbre avec des chapiteaux & autres ornemens de bronze doré. Il y a au milieu un grand Crucifix avec la sainte Vierge & saint Jean aux côtés, & la Magdelene aux pieds; les autres statues sont celles de saint Charlemagne, de saint Louis, de saint Ignace & de saint François-Xavier, d'un travail assez commun. Rien n'est plus somptueux & mieux paré que cet Autel les jours de Fêtes, par la quantité de riches ornemens & de pièces d'orfèvrerie dont on le couvre avec toute la propreté imaginable. On y voit un Tabernacle tout d'argent, enrichi d'ornemens de vermeil; un grand nombre de vases, de chandeliers, de girandoles d'argent, avec de magnifiques Reliquaires, tous ouvrages excellens; il y en a même plusieurs d'or; mais le plus considérable est le grand Soleil d'or, chargé de diamans & de perles d'un très-grand prix. Il n'y a rien de comparable à la magnificence & à la richesse des ornemens d'Eglise; l'or & l'argent y brillent par tout, & les perles y tiennent lieu de broderie. Toutes ces éclatantes richesses sont accompagnées d'un si grand lustré, arrangé avec tant de génie, qu'il n'est pas possible de concevoir rien de plus charmant en ce genre.

Les Chapelles sont à peu près dans le même goût d'architecture & d'ornemens, que le reste de l'Eglise; celle de la droite du grand Autel, ou du côté de l'Evangile, renferme le cœur de Louis XIII. dans une espèce d'urne, soutenue en l'air par deux Anges d'argent, dont les draperies & les autres accompagnemens sont de vermeil, aussi-bien que la boîte qui renferme le cœur, & la couronne qui est au-dessus. On y lit cette inscription qui est en bas, entre les mains de deux Amours pleureux *Augustissimum Ludovicum XIII. Justi Regis Basilica hujus Fundatoris magnifici Cor, Angelorum hic in manibus, in calo in manu Dei.*

Et à la porte, cette autre inscription: *Serenissima Augustissima Anna Austriaca, Ludovici XIV. Regis Mater & Regina Regens, praesidi conjugis sui Cordis Regio amoris, Hoc Monumentum P. MDCCLXIII.* Les bas-reliefs, qui servent d'ornemens à ce mausolée, représentent la Justice, la Prudence, la Charité & la Force; tout ce monument est sur les dessins de Jacques Sarrazin.

Le cœur de Louis XIV. y fut apporté le 6. Septembre 1715. il est déposé dans la Sacristie, en attendant que l'on puisse décorer la Chapelle vis-à-vis celle-ci, pour l'y placer, peut-être dans la même situation de celui du Roy son pere.

On voit ensuite, un peu plus bas du même côté le magnifique mausolée fait par Henry de Bourbon Prince de Condé, où son cœur repose de même que celui de Louis de Bourbon son fils, surnommé le Grand Condé. D'abord, on y aperçoit quatre Vertus en bronze doré, de taille naturelle, assises & soutenues par de grands pieds d'estaux de marbre, dont les bas-reliefs représentent les principales actions de ce grand Héros. Aux deux côtés de la Chapelle sont deux génies: l'un tient un bouclier aux Armes de Bourbon; & l'autre, une table sur laquelle est gravée une inscription qui marque que c'est le Président Pérault qui a érigé ce monument à la mémoire de ce Prince dont il étoit Intendant. Tous ces ouvrages qui sont de bronze, ont été fondus par Perlant, habile Fondeur; sur les modeles de Jacques Sarrazin. Le Crucifix qui sert de tableau à cette Chapelle, est aussi de bronze; avec un saint Ignace à genoux; le tout posé sur un

fond de marbre noir; sur le fronton il y a un Nom de Jésus, dont les rayons sont soutenus par deux Anges aussi de bronze.

Les quatre tableaux de la croisée, enfermez dans des bordures de marbre noir, sont de Simon Vouet. La Chaire du Prédicateur est d'un travail en fer doré, des mieux exécutés qu'il y ait au monde, quoiqu'ordonné avec confusion & peu de solidité; c'est un don de Gaston de France, frere de Louis XIII. Les Confessionaux sont encore d'un travail excellent. La Tribune où sont les Orgues que l'on estime beaucoup, est ordinairement remplie des plus fameux Musiciens du théâtre de Paris, qui s'y faisoient ci-devant entendre avec plaisir les Dimanches & jours de Fêtes; mais présentement ils ne chantent plus que le plain chant.

Cette Maison est Proffesse de l'Ordre: le dedans n'en est ni grand ni bien bâti: la Bibliothèque de ces Peres est des plus fameuses de Paris. On voit dans la Sacrifice un petit tableau en cuivre peint par le Dominiquain, qui y a représenté le Ravissement de saint Paul enlevé au Ciel par des Anges.

Ces Religieux ont un très-beau College dans la rue saint Jacques. Les premiers fondateurs de leur Institut ont été formés dans le voisinage de cette Maison, au College de sainte Barbe, où saint Ignace, Patriarche de cet Ordre, fit choix de ses premiers Compagnons. On voit encore dans ce College la Chambre que ce Saint occupoit. S. François Xavier enseignoit alors la Philosophie dans le College de Beauvais. Ces Peres ont eu différentes demeures jusqu'à ce qu'ils le soient entièrement fixez en ce lieu: l'an 1540. ils se placerent au College des Trésoriers, quartier saint André. Deux ans après ils occuperent le College des Lombards, qu'ils quitterent pour habiter l'Hôtel de Clermont, dont Guillaume Duprat, Evêque de Clermont avoit fait un College pour des Ecoliers de cette même Ville. Ce Prelat & le Cardinal de Guise, pendant la tenue du Concile de Trente, où ils étoient pour les intérêts de la France, concurrent tant d'estime pour la doctrine, la pieté & le zèle des Peres de cette Compagnie, qu'ils trouverent à cette fameuse Assemblée, qu'ils obtinrent d'Henry II. des Lettres Patentes pour leur établissement à Paris, où l'Evêque de Clermont en amena plusieurs qu'il retira chez lui. Il leur laissa à sa mort trois mille livres de rente, & un gros fond en argent comprant, dont ils acheterent en 1563. ce lieu-ci, qui étoit appelé la Cour de Langres. Ils le nommerent le College de Clermont, du nom de leur Fondateur, & y ouvrirent leurs Classes. Il porta ce nom jusqu'au 10. Octobre 1682. qu'ils jugerent à propos de l'ôter de dessus leur porte, & d'y faire poser en place une table de marbre noir, avec cette inscription: *Collegium Ludovici Magni*. Ce College en 1641. fut augmenté du College de Marmoutier; & en 1680. de celui du Mans, qui y ont été joints.

Le 20. Avril 1581. Henri III. posa la premiere pierre du bâtiment de la Chapelle de ce College, sur laquelle est cette inscription: *Religionis amplificanda studio, Henricus III. Christianiss. Rex Francia atque Polonia, in Augustiss. Jesu nonum pietatis monumentum, hanc primum lapidem, in ejus Templi fundamentum conjecit, Ann. Domini 1581. die 20. Aprilis.*

L'interieur de ce College est séparé par six différentes cours remplies de plusieurs corps de bâtimens, qui contiennent un nombre incroyable d'appartemens & de chambres fort logeables. La premiere

cour dans laquelle on entre, est celle des Pensionnaires, où sont les Classes; c'est dans cette même cour que les Pensionnaires & les Ecoliers représentent tous les ans au commencement du mois d'Avout une Tragedie accompagnée de danses & de symphonies, à la fin de laquelle ces Peres font la distribution des Prix, que les Ecoliers les plus habiles remportent pour récompense de leur application. Ils en représentent encore d'autres particulieres dans le cours de l'année, dans quelques-unes des salles du fond de cette cour.

Les Classes de ce College sont grandes & bien remplies; c'est de tous les Colleges de Paris celui qui a un plus grand nombre de Pensionnaires & d'Ecoliers, même de la premiere qualité. Ce qui en attire beaucoup, est le soulagement que reçoivent les familles d'être déchargées du soin spirituel de leurs enfans, par la coutume que ces Peres ont d'obliger leurs Ecoliers de s'approcher tous les mois du Tribunal de la Pénitence. Entre le grand nombre de choses curieuses renfermées dans cette Maison, la fameuse Bibliothèque est la plus considérable; elle est des plus nombreuses & des plus estimées de Paris; elle contient près de cinquante mille Volumes, qui augmentent tous les jours, tant par le lond de mille livres de rente, laissées par M. Fouquet Surintendant des Finances, que par les ouvrages des Savans de cette Compagnie, qui de tout tems en a produit un grand nombre.

Leur troisième Maison est située dans la rue Po-de-Fer, peu éloignée de l'Eglise de saint Sulpice. Cette Maison sert de Noviciat aux Religieux de cette Compagnie; elle doit sa premiere fondation à Madame de Sainte Beuve, Fondatrice des Ursulines du Fauxbourg saint Jacques, qui acheta en 1610. l'Hôtel de Métières, dont elle bâtit ce Couvent en très-peu de tems. L'Eglise, comme on la voit à présent, a été édifiée par les liberalitez de François Sublet de Noyers, Secrétaire d'Etat, dont les armes sont en plusieurs endroits; quoique cette Eglise soit petite, elle passe pour un chef-d'œuvre, ayant été conduite avec tout le succès possible, par le Frere Martel Ange de cette Société, qui voulut avant d'en entreprendre la construction, être maître absolu de faire ce qu'il jugeroit à propos; en quoi il a très-bien réussi, car l'architecture est des plus régulières & du meilleur goût.

Le portail est composé de colonnes d'ordre Dorique, & d'un Ionique au-dessus. Le dedans de cette Eglise a des beautés inséparables de la belle architecture, & les jours sur tout y sont pris fort à propos; le grand Autel a été refait depuis quelques années sur les desseins de J. H. Mansard, sous la conduite de Decotte, premier Architecte du Roy; il est tout de marbre de différentes couleurs, que Louis XIV. leur a donné; les colonnes sont de marbre verd, les chapiteaux & les bases de marbre blanc; les figures de saint Ignace & de saint François Xavier embellissent cet Autel; mais le principal ornement est l'excellent tableau de Poussin, où il a représenté saint François Xavier qui guérit une fille: ce tableau passé pour être un des meilleurs du Royaume.

Le Tabernacle du grand Autel est estimé, tant pour la beauté de l'ouvrage, que pour ses ornemens de bronze doré, les marbres & les bas-reliefs qui l'accompagnent; le devant d'Autel est de marbre verd d'Egypte; il y a au milieu un S. Esprit aussi orné d'ouvrages de bronze doré. Les Chapelles des deux cotés ont des tableaux de Simon Vouet & de Jacques Stella. L'on estime beaucoup un grand Crucifix de bois qui est près d'une Cha-

pelle su  
bleaux  
Champ  
Congrè  
Les f  
sons da  
l'autre  
Seminai  
de Prêtr  
de M.  
Pourpre  
que de e  
soit le si  
Jacques  
Petit Bou  
tement l  
l'Hôtel d  
pour mie  
car il y t  
porta la  
Chapelle  
le nombre  
par le cou  
roit, il r  
tendu. Il  
que le Ro  
clarant qu  
me la Ch  
Prêtres est  
de l'Enfan  
Christ, &  
Clercs, le  
voyons au  
brillent le  
aussi tous  
faits & exce  
té. Ils font  
sions.

Leur Egli  
que pour l'  
& de galerie  
au dessous d  
orné d'un T  
coupole, av  
nes de marb  
mens qui l'  
çois Anguien  
faite copie  
de la Trin  
sont assez p  
tombeau du  
qui mourut  
le 2. Octo  
La Bibliothè  
breuses & d  
La Maiso  
bout de la r  
nomme l'Inst  
viciat à leur  
dée en 1650  
Gaston Duc  
gation, desti  
bord logez vi  
ils commenc  
pierre de l'Ég  
Royale, le 11  
clara Fondate  
bre 1677; &  
nité & de l'É  
de son Oblat  
nêtre premier  
élever dans la

pelle sur la gauche. Il y a aussi plusieurs beaux tableaux de Miguard, & une Annonciation de Champagne fort estimée, dans la Chapelle des Congréganistes, dans l'intérieur de la Maison.

Les Prêtres de l'ORATOIRE ont aussi trois Maisons dans Paris; une dans la rue saint Honoré, l'autre au bout du Fauxbourg saint Michel, & le Seminaire de saint Magloire. Cette Congrégation de Prêtres commença à Paris en 1611. par les soins de M. de Berule son Fondateur, depuis élevé à la Pourpre de Cardinal. Elle ne fut d'abord composée que de cinq Prêtres, & de M. de Berule, qui faisoit le sixième. Ils se logerent au Fauxbourg saint Jacques dans une maison de louage, nommée le Petit Bourbon, située en l'endroit où est présentement le Val de Grâce; de-là ils passèrent à l'Hôtel du Bouage, où M. de Berule fit bâtir, ou pour mieux dire, il bâtit lui-même une Chapelle; car il y travailla de ses propres mains, & même porta la hote comme un manœuvre. Mais cette Chapelle devenant tous les jours plus petite par le nombre de Prêtres qui se joignoient à lui, & par le concours du peuple que la dévotion y attiroit, il résolut de bâtir une Eglise d'une juste étendue. Il y trouva tant de difficulté, qu'il fallut que le Roy l'ordonnât de son autorité abolie, déclarant que cette Eglise devoit être regardée comme la Chapelle du Louvre. L'Institut de ces Prêtres est d'honorer particulièrement les mystères de l'Enfance, de la Vie & de la Mort de Jesus-Christ, & de la sainte Mere; l'Instruction des jeunes Clercs, les Missions & la Prédication; & nous voyons aujourd'hui de leur Communauté ceux qui brillent le plus dans ce grand talent. Ils produisent aussi tous les jours quantité d'ouvrages aussi parfaits & excellents, que remplis d'érudition & de piété. Ils sont très-attachez & zélés pour les Missions.

Leur Eglise est estimée, tant pour le bâtiment, que pour l'ornement du dedans, rempli de tribunes & de galeries. Il y a au fond un Dôme à la Romaine, au dessous duquel est le Chœur & le grand Autel, orné d'un Tabernacle excellent, élevé en forme de coupole, avec quatre portiques soutenus de colonnes de marbre de Sicile, qui, avec tous les ornemens qui l'accompagnent, ont été faits par François Anguier. Le tableau du milieu est une parfaite copie de la Descente de Croix des Minimes de la Trinité du Mont à Rome. Les Chapelles sont assez propres & ornées; on voit dans une le tombeau du Cardinal de Berule leur Fondateur, qui mourut en célébrant la Messe dans cette Eglise le 1. Octobre 1619. âgé de cinquante-cinq ans. La Bibliothèque de ces Prêtres est des plus nombreuses & des mieux choisies de Paris.

La Maison que les Prêtres de l'Oratoire ont au bout de la rue d'Enfer, Fauxbourg saint Michel, se nomme l'Institut de l'Oratoire. Elle fut de Noviciat à leur Congrégation. Cette Maison fut fondée en 1630. par M. Pinette, Trésorier de M. Gaston Duc d'Orléans. Les Prêtres de cette Congrégation, destinés à occuper cette Maison, furent d'abord logez vis-à-vis le Couvent des Chartreux, où ils commencèrent leurs exercices. La première pierre de l'Eglise fut posée au nom de son Altesse Royale, le 11. Novembre 1635. Ce Prince s'en déclara Fondateur; l'Eglise fut dédiée le 7. Novembre 1637. & consacrée au mystère de la sainte Trinité & de l'Enfance de Jesus-Christ, sous le titre de son Oblation au Temple. Le même Sieur Pinette premier Fondateur de la Maison, y a fait élever dans la Chapelle de la Vierge un magnifi-

que tombeau de marbre, à la mémoire du Cardinal de Bérulle. Il y est représenté à genoux en marbre blanc; & l'on a enfermé dans une urne de marbre noir la main & le bras de ce grand Cardinal. La piété avec laquelle tous les exercices se font dans cette Eglise édifie infiniment ceux qui la visitent. La Maison est grande & belle; il y a de beaux Jardins.

Quant à leur Maison de saint Magloire, nous en avons parlé au titre des Seminaires.

Les Peres de la DOCTRINE CHRETIENNE ont trois Maisons, l'une sur les fossés de saint Victor, dédiée à saint Chales; l'autre dans la rue S. Martin, sous le titre de saint Julien des Ménétriers; la troisième au bout du Fauxbourg saint Antoine à Bercy.

Ces Prêtres suivent l'Institut du Bienheureux César de Bus, qui fonda cette Congrégation à Avignon en 1593. Elle fut approuvée en 1597. & érigée en Congrégation en 1616. par Paul V. Leur Institut est d'enseigner les Vêrités Chrétiennes, tant dans les fréquens Cathéchismes, que par leurs prédications. Plusieurs d'entr'eux s'acquirent une grande réputation dans ce dernier genre. Jean-François de Goudy premier Archevêque de Paris charmé des avantages que la Religion en retiroit, les reçut en 1626. Leur premier établissement se fit sur les fossés de saint Victor, où ils s'établirent en 1628. Leur Eglise est simple, mais la vue de leur Maison est belle & fort étendue, à cause de sa situation au plus haut de Paris.

Leur seconde Maison est dans la rue saint Martin; l'Eglise en est dédiée à saint Julien & saint Genes. Ils l'obtinrent de la Reine mere Marie-Anne d'Autriche en 1630. Ils y pratiquent les exercices de leur Institut avec beaucoup de fruit & d'édification, par les Cathéchismes qu'ils y font tous les Dimanches & les Fêtes. C'étoit autrefois un Hôpital fondé en 1330. par deux joueurs de violon, l'un Italien de Pistoie, & l'autre Lorrain. Leur charité eut des succès, les dons & les legs pieux leur donnerent la facilité d'y bâtir l'Eglise en 1334. où l'on célébra la Messe en 1335. Les Ménétriers ou joueurs de violon & Maîtres à danser y ont établi leur Confrerie dès l'an 1331. Leur Bureau est dans une salle contiguë à l'Eglise.

Leur troisième Maison est à Bercy, au bout du Fauxbourg saint Antoine. Elle est dédiée à Notre-Dame de Bonnes Nouvelles; la Chapelle en est fort petite.

Les BARNABITES ont leur Couvent derrière le Palais, dans la rue de la Barillerie. C'est une Congrégation de Clercs Réguliers, instituée d'abord à Milan; ils ont pris le nom de la première Eglise qu'ils y ont eu, qui étoit dédiée à saint Barnabé. Jean-François de Goudy, premier Archevêque de Paris, qui, comme nous avons déjà vu, ne cherchoit qu'à enrichir son Diocèse des Congrégations les plus utiles à l'Eglise, établit les Barnabites dans son Prieuré de S. Eloy. Ils ont fait bâtir l'Eglise, & fort élevé le terrain. C'étoit une partie de la Nef de l'Eglise autrefois dédiée à S. Martial. Le Portail a beaucoup d'apparence, on ne le peut voir que dans la cour, au-devant de laquelle étoit la maison du Pere de l'exécrable Jean Châtel. Cette maison ayant été rasée, on y avoit élevé une pyramide qui apprenoit l'histoire tragique de cet attentat. Henry IV. ordonna dans la suite de l'abattre & la place est restée vuide. Cette complaisance de ce bon Prince a pu encourager Ravallac à exécuter ce à quoi ce premier monstre n'avoit pu réussir.

La Communauté des Prêtres de S. F. A. N. G. O. I. S.

DE SALES a été établie près l'Hôpital de la Platié en 1702. par le pieux Cardinal de Noailles, pour le soulagement des pauvres Prêtres infirmes.

La Communauté des NOUVEAUX CONVERTIS, près l'Abbaye de S. Victor, à l'entrée de la rue de Seine, a été établie en 1696. pour instruire ceux que la grace divine inspire d'entrer dans le sein de l'Eglise. Leur Eglise est dédiée sous le titre de sainte Croix.

Nous pouvons ajouter à ces Communautés Ecclésiastiques la Communauté édifianse de plusieurs GENTILSHOMMES qui vivent en société, & qui ont leur Maison dans la rue Pot-de-Fer, près le Noviciat des Jésuites.

*Les Couvens de Filles de differens Ordres sont au nombre de quarante-deux.*

Sans compter les Communautés, dont les sujets ne font point de vœux perpetuels, nous commencerons par les Couvens de l'Ordre de saint Benoît, comme le plus ancien de l'Eglise d'Occident. Il y en a treize.

LES ANNONCIADÉS de l'Immaculée Conception, dans la rue du Bac, Fauxbourg saint Germain; on les appelloit ci-devant Récolettes. Leur établissement est de l'année 1690.

LES BÉNÉDICTINES de Notre-Dame des Prez. Voyez au titre des Abbayes de Filles.

LES Religieuses de Notre-Dame de CONSOLATION. Voyez au titre des Prieurez de Filles, celui du Cherchemidy.

La Madeleine de TRANEL. Voyez au titre des Prieurez de Filles.

LES BÉNÉDICTINES Angloises, situées au Champ de l'Allouette, au bout du Fauxbourg S. Marceau. Cette Maison fut fondée en 1610. par des Dames Angloises qui suivoient la persécution élevée alors plus vivement qu'à l'ordinaire dans leur Patrie contre la Religion Catholique. Leur Eglise est dédiée sous l'invocation de Notre-Dame de Bon-Espoir.

Notre-Dame de LISSÉ. Voyez au titre des Prieurez de Filles.

LES BÉNÉDICTINES de la Ville-l'Evêque. Voyez au titre des Prieurez de Filles.

LES Religieuses de la PRÉSENTATION de Notre-Dame. Voyez au titre des Prieurez de Filles.

Notre-Dame de BON-SECOURS. Voyez au titre des Prieurez de Filles.

LES Religieuses du S. SACREMENT de la rue Cassette, dans le Fauxbourg S. Germain. Ces Religieuses ont ajouté à la Règle de saint Benoît qu'elles professent, l'adoration perpétuelle du S. Sacrement. Elles ont été fondées en 1633. par Marguerite de Lorraine, seconde femme de Monsieur, Gaston de France, Duc d'Orléans. Leur Eglise est petite, mais proprement ornée; le plafond en a été peint par Montagne, aussi-bien que les tableaux de saint Benoît & de sainte Scolastique.

Celles de la rue S. Louis, qui professent la même Règle, occupent une maison que ces Religieuses ont acquise du Vicomte de Turenne. Elle avoit servi de Prêche aux Calvinistes. Elles s'y établirent en 1684.

LES Bénédictines ont encore deux Couvens dédiés sous le titre du Calvaire; l'un dans la rue Vaugirard, près Luxembourg; leur Couvent a été fondé en 1610. par la Reine Marie de Medicis. Leur Eglise & leur Couvent sont fort resserrez. Cette Reine les a fait venir de Poitiers, où la Princesse Antoinette de Longueville les avoit instruites. Leur institut a été approuvé par Paul V. sous le nom de

Congrégation de Notre-Dame du Calvaire.

Le Couvent de l'institut de ces Religieuses, situé dans la rue saint Louis, au Marais, fut fondé en 1636. par le célèbre Pere Joseph Confesseur, & l'un des éminentissimes Ministres du Cardinal de Richelieu. Leur Eglise est propre.

*L'Ordre de S. Augustin a aussi treize Couvens.*

LES ANNONCIADÉS Celestes ou Filles Bleues, dont le Couvent est situé dans la rue de la Culture Sainte Catherine, a été bâti en 1624. Leur Règle est très-austère. On leur parle sans les voir; leurs parens mêmes n'ont ce privilège qu'une fois l'année. Leur Eglise est propre.

Notre-Dame de SION, Couvent de Chanoines Régulieres Angloises, dans la rue des follezz S. Victor; elles y ont été établies en 1633. Leur Couvent a été bâti en 1634. & l'Eglise benite en 1639. par Richard Smith Evêque de Calédoine aussi Anglois, qui repose dans cette Eglise.

L'ASSOMPTION, dans la rue & vers la porte saint Honoré. Ces Religieuses étoient autrefois nommées Haudriettes. Elles tirent leur origine d'une fondation qu'Estienne Maudry Ecuyer de S. Louis fit au retour d'un voyage qu'il avoit fait à S. Jacques en Galice. Après avoir accompagné ce Prince à la Terre Sainte, n'ayant point donné de ses nouvelles à sa femme pendant ce second voyage, elle le crut mort, & s'enferma avec plusieurs femmes & filles dans une de ses maisons, dans la rue de la Mortellerie, & fit vœu de chasteté. Quand son époux fut de retour il la voulut savoir, & le Pape lui permit, à condition de faire une fondation pour douze Religieuses, dans cette même maison où sa femme s'étoit enfermée. Le nombre en a augmenté dans la suite, & du nom de leur Fondateur on les a appellées Haudriettes. Elles ont resté dans ce Couvent de la rue de la Mortellerie jusqu'en 1622. que le Cardinal de la Rochefoucault leur donna une Supérieure, les réforma, leur donna la Règle de S. Augustin, & les transféra dans la rue saint Honoré, où elles ont fait bâtir à leurs dépens leur Eglise qui fut élevée en 1676. sur les desseins d'Erard, Directeur de l'Académie des Peintres François à Rome. C'est un Dôme de soixante-deux pieds de diametre, bâti à la Romaine: l'Eglise ne comprend pas plus de terrain que le Dôme. Elle est de forme ronde, percée par quatre arcades, entre lesquelles il y a plusieurs Chapelles qui sont ornées de tableaux des plus habiles Maîtres, comme de le Brun qui a fait le tableau du grand Autel, de la Fosse qui a peint le Dôme, & des deux Coipels qui ont peint la plupart des autres tableaux. Ces Religieuses ont toujours dans leur Communauté de belles voix.

Le Portail de leur Eglise est formé de colonnes Corinthiennes, bien ordonnées & élevées sur plusieurs degrez.

Le Couvent de BELLECHAISE, dans la rue du même nom, au Fauxbourg saint Germain. Il est occupé par des Chanoines de l'Ordre de S. Augustin, qui y sont venus s'établir de Philippeville, en vertu de Lettres Patentes en 1636. C'est un Prieuré électif. Ces Dames ont douze mille livres de revenu.

Ces Dames Chanoines ont un Couvent au Fauxbourg de Piquepuces, où elles sont appellées les Chanoines de saint Augustin. Il y a dans ce canton une autre Maison de Chanoines, que l'on nomme Chanoines Régulieres de la Victoire.

Les Eglises & les Maisons de ces deux Couvens sont aussi simples que petites.

Les

Les M  
NOTA  
au Faux  
s'établir  
gé plusie

Les R  
la rue d  
maio; el

Les Fi  
dans la r  
leur insti  
qui les f  
ne l'an 14  
dications  
bauchées  
de deux  
d'Orléans

naître; c  
Reine C  
Magloire  
l'Hôpital  
saint  
cien Couv  
sons.

La V  
rue saint  
ses doiven  
qui en pre  
ne faisoien  
nom leur  
te Vierge  
toient les  
de Marqu  
Cardinal,  
nels & de  
ce qu'elles  
Paul V. El  
tail de leur  
elle est petit  
sur le desse  
Eglise est b  
compagnées  
grande cor  
le titre de  
célèbre par  
se. Il leur a  
mille livres  
tere de l'Eu  
sa mort.

Ces Relig  
sons qu'elles  
augmentoit  
dans ce troi  
Fauxbourg S  
1626. Le tab  
sainte saint F  
 Leur trois

Bac au Faux  
d'abord étab  
mais ne s'y  
rèrent dans  
elles ont sa  
vice. L'intér  
très-commod

Les U a s  
Paris, & l'o  
pris naissance  
& la générosi  
qui ont conce  
ment si utile  
bord que des  
à instruire les

Les

Les

Les

Les

Les

Les

Les

Les

Les



Les Religieuses de la CONGRÉGATION DE NOTRE-DAME, dans la rue Neuve S. Etienne, au Fauxbourg saint Marcel. Ces Dames font venues s'établir dans cet endroit en 1674. après avoir changé plusieurs fois de résidence.

Les Religieuses de la MISERICORDS, dans la rue du Vicus Colombier, Fauxbourg S. Germain; elles y ont été établies en 1631.

Les Filles PRÉNITANTES de saint Magloire, dans la rue saint Denis. Ces Religieuses doivent leur institution au Frere Jean Tifféran Cordelier, qui les fonda sous l'invocation de sainte Madeleine l'an 1494. après avoir converti, par ses vives prédications, beaucoup de filles & de femmes débauchées. Leur nombre s'étant accru jusqu'à celui de deux cens, Louis XII. n'étant encore que Duc d'Orléans, leur donna son Palais pour faire un Monastère; elles y demeurèrent jusqu'en 1574. que la Reine Catherine les plaça au Prieuré de saint Magloire, dont elle transféra les Bénédictins à l'Hôpital de saint Jacques du Haut-Pas, à présent saint Magloire, & fit bâtir à la place de l'ancien Couvent de ces Religieuses l'Hôtel de Soissons.

La VISITATION de sainte Marie, dans la rue saint Antoine, près la Bastille. Ces Religieuses doivent leur institution à saint François de Sales, qui en prescrivit la Règle en 1610. à Anecy. Elles ne faisoient d'abord que de simples vœux, & leur nom leur est venu de ce qu'à l'imitation de la sainte Vierge qui a visité sainte Elizabeth, elles visitoient les pauvres malades, & les secouroient. M. de Marquemont Archevêque de Lion & depuis Cardinal, leur persuada de faire des vœux solennels & de changer leur Congrégation en Religion, ce qu'elles firent; leur Règle fut confirmée par Paul V. Elles s'établirent à Paris en 1619. Le Portail de leur Eglise est élevé sur quinze degrez; elle est petite, mais d'une architecture très-délicate, sur le dessein du célèbre François Mansard. Cette Eglise est bâtie en dôme sur quatre arcades accompagnées de pilastres Corinthiens, & d'une grande corniche tout autour. Elle est dédiée sous le titre de Notre-Dame des Anges. M. Fouquet si célèbre par sa disgrâce est enterré dans cette Eglise. Il leur a donné une lampe d'argent de deux mille livres pour témoignage de sa foy sur le mystere de l'Eucharistie; ce don n'a été sçu qu'après sa mort.

Ces Religieuses ont encore deux autres Maisons qu'elles ont acquises, parce que leur nombre augmentoit trop considérablement pour tenir toutes dans ce premier Couvent: l'une dans la rue du Fauxbourg S. Jacques où elles se sont établies en 1626. Le tableau de l'Autel de cette Eglise représente saint François de Sales; il est de le Brun.

Leur troisième Maison est située dans la rue du Bac au Fauxbourg saint Germain. Elles s'étoient d'abord établies dans la rue Montorgueil en 1660. mais ne s'y trouvant pas bien, elles se transférèrent dans le Fauxbourg S. Germain en 1673. où elles ont fait bâtir une Chapelle pour leur service. L'intérieur de ce Monastère est bien bâti & très-commode.

Les URULINES ont deux Couvens dans Paris, & l'on peut même dire que leur institut a pris naissance dans cette grande Ville, par la piété & la générosité de plusieurs personnes de distinction qui ont concouru avec grand plaisir à cet établissement si utile aux jeunes filles. Ce n'étoit d'abord que des Demoiselles pieuses qui s'occupoient à instruire les jeunes filles gratuitement. Madele-

ne l'Huillier veuve de M. de sainte Neuve, Conseiller au Parlement, entreprit de les fonder solidement, & obtint à cet effet du Pape Paul V. d'en faire une Congrégation Régulière, & de leur donner une Règle. Le Souverain Pontife leur donna la Règle de S. Augustin, & joignit aux trois vœux ordinaires celui d'enseigner la Religion, à lire & à écrire aux jeunes filles; ce qu'elles font gratuitement. Cette même Dame leur fonda leur premier Couvent dans la rue du Fauxbourg saint Jacques où elles entrèrent en 1611. Leur Eglise fut bâtie en 1620. & la Reine Anne d'Autriche y mit la première pierre. Leur Fondatrice est enterrée au milieu de leur Chœur. Leur principal exercice est d'instruire gratuitement les jeunes filles & de leur apprendre à lire, à écrire, & les ouvrages convenables à leur âge & à leur sexe; non-seulement celles qui sont Pensionnaires chez elles, mais aussi celles du dehors qui vont deux fois le jour à leurs Ecoles. Leur Autel est orné d'une Annonciation de Vanmol Peintre Flamand, élève de Rubens.

Leur seconde Maison est dans la rue saint Avoye, au bas de la rue du Temple. Elles y ont été établies en 1626. Leur Eglise est dédiée à saint Avoye. Elle étoit auparavant occupée par d'autres Religieuses que l'on nommoit Beguines; & qui y avoient été établies par saint Louis.

Elles dirigent encore une Maison située derrière le Temple, dans la rue des Fontaines, où l'on enferme les femmes débauchées. Cette Maison a été fondée par les soins du sieur Dupont Curé de saint Nicolas des Champs en 1616. Il y a dans leur Eglise une Chapelle de Notre-Dame de Lorette copiée sur celle d'Italie.

*Les Religieuses de l'Ordre de saint François ont huit Couvens.*

L'AVE MARIA, situé dans la rue des Barres, quartier saint Paul. Il y avoit avant ces Religieuses, des Beguines fondées par saint Louis, auxquelles Louis XI. avoit uni des Religieuses du tiers-Ordre de S. François en 1461. Les Cordelières qui l'occupent à présent leur furent substituées en 1484. Cette Eglise a été consacrée en 1447. sous l'invocation de la Vierge & de tous les Saints. Charlotte de Savoye fit bâtir le Monastère des Religieuses qui subsiste encore; & Charles VIII. fit bâtir le Cloître des Cordelières qui leur administrent les Sacramens & font l'Office Divin dans l'Eglise. Ces Religieuses sont appelées les Filles de l'AVE MARIA, parce qu'elles ne se disent aucunes paroles qu'elles ne se fassent cette Salutation Angelique. Leur Règle est la plus austère de toutes les Communautés de Paris: elles ne mangent point de viande, ne portent point de linge, se couchent dans leur bière qui leur sert de lit pendant leur vie, comme après leur mort, se lèvent à minuit, vont nus pieds, & gardent un silence perpétuel: leurs parens ne les peuvent voir qu'à travers d'une grille, & d'un voile fin qui leur couvre le visage; lorsque par grace singulière elles lèvent leur voile, elles ferment aussi-tôt les yeux, jusqu'à ce que le voile soit abaissé: elles ne possèdent aucun bien, & par conséquent ne vivent que d'aumônes. Leur Eglise a été restaurée dans la fin du dernier siècle, elle est plus propre que riche; les statues qui sont sur la porte, représentent S. Louis & sainte Claire, faites par Renaudin.

Claude-Catherine de Clermont, épouse d'Albert de Gondi, Duc de Retz, est enterrée dans une Chapelle de cette Eglise; elle étoit si savante,

qu'elle répondit en latin pour Catherine de Médicis, aux Ambassadeurs de Pologne qui vinrent lui demander le Duc d'Anjou son fils pour Roy, & qui a été depuis Roy de France sous le nom d'Henry III. Le cœur de Dom Antoine, Roy de Portugal est aussi dans cette Eglise, à gauche du Grand-Autel: la vicie de ce Roy, & la retraite en France sont assez connus; son corps est aux Cordeliers. Il y a dans ce Monastère une ancienne tour de la clôture de Paris du tems de Philippe Auguste, elle sert présentement de Chauffoir à ces Religieuses.

Les **CORDELIÈRES** du Fauxbourg saint Marcel, dans la rue de l'Oursine. Ces Religieuses suivent la Règle de saint François selon l'institution de sainte Claire sœur de ce Saint. Elles furent d'abord établies par Thibaud VII. Comte de Champagne, & Roy de Navarre en 1270. près de la Ville de Troyes, d'où elles furent transférées à Paris, au Fauxbourg saint Marcel, d'abord dans quelques maisons qu'un Chanoine de saint Omer leur avoit léguées en 1287. Elles suivent la même exception de la Règle générale que les Religieuses de Long-Champ; par laquelle il leur est permis d'avoir des biens immeubles; & de jouir de cens & rentes suivant la Constitution d'Urban; ce qui les fait appeler Urbanistes. Marguerite de Provence femme de saint Louis leur fit bâtir leur Eglise, & leur donna la Maison Royale qu'elle avoit auprès. Blanche de France, sœur de saint Louis, & de cette Princesse, étant veuve de Ferdinand Prince de Castille, fit achever l'Eglise; s'y rendit Religieuse, & y fit beaucoup de bien. Leur Supérieure a titre d'Abbesse, & jouit de dix mille livres de rente.

Ces Religieuses ont une seconde Maison dans la rue des saints Peres, au Fauxbourg saint Germain, on la nomme le Couvent des **PETITES CORDELIÈRES**; elles furent d'abord établies en 1612. dans la rue des Francs Bourgeois, d'où elles ont été transférées dans le grand Hôtel de Beauvais en 1687. Leur Monastère est dédié sous le titre de la Nativité de Jesus.

Les **ANNONCIANTES**, ordinairement nommées de Pincourt, parce qu'elles font dans l'ancien Village de Pincourt; qui fait à présent partie du Fauxbourg saint Antoine. Ces Religieuses y ont été établies en 1659. Leur Eglise est dédiée au saint Esprit.

Les **CAPUCINES** de la Place de Louis le Grand, sont situées vis-à-vis la Place qui porte ce nom, & leur Eglise fait face à celle des Feuillans. Leur Couvent a été fondé par la Reine Louise de Lorraine, épouse d'Henry III. & construit par les ordres de la Duchesse de Mercœur, que cette Princesse avoit chargée de faire bâtir un Couvent de Capucines. Louis XIV. y a contribué plus de deux cens mille écus. Il est de la dernière propreté; toutes les cellules des Religieuses sont boisées; les Cloîtres vitrez; & tout ce qui peut rendre une maison agréable & commode y a été employé. Leur Eglise n'est pas bien grande; mais elle est bien éclairée. Le Grand-Autel est orné d'une descente de Croix peinte par Jouvenet, fort estimée. Ces Religieuses conservent le corps de S. Ovide, que le peuple honore beaucoup; il y fut déposé le 19. Aoust 1666. Le magnifique tombeau du Duc de Créquy, qui y a apporté de Rome le corps de ce saint Marir, & celui du Marquis de Louvois dans la Chapelle vis-à-vis, ornent beaucoup cette Eglise. La statue du Duc de Créquy est de marbre blanc, à demi couchée sur un cercueil de marbre noir; avec quantité de figures & d'ornemens exe-

cutez par Urrel & Mazières Sculpteurs. La Chapelle est ornée d'une architecture Corinthienne & d'un excellent tableau de Jouvenet, qui représente le martyre de saint Ovide. Tout ce monument est d'une grande magnificence; tant pour l'architecture que pour la sculpture.

Celui du Marquis de Louvois exécuté par Girardon, n'est pas moins beau; ce Ministre y est représenté en marbre blanc, demi couché sur un tombeau de marbre noir veiné de blanc; s'appuyant sur le bras droit; son épouse y est aussi représentée par Vanelève. Il n'y a rien de plus parfait que ce tombeau, & tout ce qui l'accompagne. La Chapelle est aussi des plus magnifiques de Paris. Il y a sur l'Autel un tableau d'Antoine Coipel, & un bas relief fort estimé, qui représente Notre-Seigneur porté dans le tombeau; la dorure en est d'une richesse immense.

Dans la Chapelle suivante du même côté, est l'épithaphe de M. Colbert, Marquis de saint Pontange, en marbre blanc, bordé de marbre noir. Les autres Chapelles sont très-propres, la Nef est ornée de tableaux d'un goût assez médiocre, parmi lesquels il y a une belle copie du S. François du Guide.

Les Religieuses de la **CONCEPTION**, dans la rue saint Honoré, vis-à-vis l'AFOMPTION. Elles sont Cordelières du tiers-Ordre de S. François. Leur Eglise & leur Couvent furent bâtis en 1635.

Les Angloises de la **CONCEPTION**, dans la rue de Charonne au Fauxbourg S. Antoine. Ces Religieuses résidoient auparavant dans la Ville de Nieupoort en Flandre, elles vinrent s'établir à Paris en 1658. & embrassèrent l'institut de l'Immaculée Conception en 1660. avec la permission d'Alexandre VII. Plusieurs Dames pieuses de Paris firent bâtir leur première Eglise en 1672. & en 1679. la Duchesse de Claveland Angloise fit bâtir la nouvelle Eglise. La première sœur de Chœur aux Religieuses. Le Monastère est dédié sous le titre de Bethléem, & l'Eglise sous l'invocation de sainte Anne.

Les Religieuses de sainte **ELIZABETH** ont leur Couvent situé au bout de la rue du Temple vers les remparts. Elles sont du tiers-Ordre de S. François, & sont dirigées par des Religieuses du même Institut de la Province de S. Yves. Leur Monastère fut fondé en 1616. & la Reine Marie de Médicis, & Louis XIII. se déclarèrent leurs Fondateurs. La même Princesse mit la première pierre de leur Eglise en 1628. Le Portail est formé de pilastres d'ordre Dorique & Ionique d'un assez bon goût. Le dedans de l'Eglise n'est pas moins propre.

*Les Religieuses de l'Ordre de Saint Bernard ont deux Couvens.*

Les **BERNARDINES** du Sang Précleux, dans la rue de Vaugirard. Quelques Religieuses de Lorraine que la guerre obligoit d'abandonner leurs maisons, s'étant retirées à Paris, donnèrent naissance à cet établissement. Elles vinrent en cette Ville en 1635. former une Communauté en 1638. & se placèrent où elles sont aujourd'hui en 1639.

Les **FRAUILLANTINES**, dans la rue du Fauxbourg saint Jacques. La Reine Anne d'Autriche a fait venir ces Religieuses de Toulouse en 1612. & Dame Anne Gobelin, veuve de Charles d'Entrouffelle, Seigneur de Plainville, a été leur principale Fondatrice.

Les C  
Carmelite  
la rue C  
sainte Th

Les pre  
D s c h a  
pent étoit  
Benoit; a  
des plus a

Les anci  
bâti de la  
par le Roi  
pelle souve  
te antiquit

melites qu  
rie de Mé  
me de sain  
fut cherch  
nombre s'e  
compte pro  
dix Couve  
té est toujo

retrait de  
serment, pe  
Règle très

Quoque  
soit très-ani  
mieux décor  
mé de quate  
sur un degré  
ment posées  
bre. Tous le

ze doré à feu  
che d'Allian  
devant est tr  
sente l'Anno  
que cet Aue  
d'un Soleil d

prix, accom  
d'autres pic  
la magnific  
présente l'A

Le Chœur  
les colonnes  
flâmes de bro  
deur mervei  
la porte; ell

ellimez que  
La voute d  
criture Sainte  
de Marie de

gne. L'on y  
perspective d  
lix, avec la d  
ment peint p

sur un plan p  
qui fait un c  
Au-dessus  
belle tribune  
saint Pierre

Toutes les  
les peintures  
tez; la prop  
Les dours  
qui sont place  
sujets s'itez d

peints par de  
Le premier

## Ordre du Mont-Carmel.

Les CARMELITES ont trois Couvens; les Carmelites du Fauxbourg saint Jacques, celles de la rue Chapon au Marais, & les Carmelites de sainte Thérèse dans la rue de Grenelle.

Les premières sont nommées les CARMELITES DE CHAUSSEES. Le Monastère qu'elles occupent étoit autrefois un Prieuré de l'Ordre de S. Benoît, appelé Notre-Dame des Champs, l'une des plus anciennes Eglises de Paris.

Les anciens Auteurs croyent que ce lieu a été bâti de la manière qu'il est encore aujourd'hui, par le Roi Robert, fils de Hugues Capet: la Chapelle souterraine de l'Eglise fait preuve d'une haute antiquité. Cette Maison est la première de Carmelites que l'on ait vu en France. En 1604. Marie de Médicis y mit six Religieuses de la Réforme de sainte Thérèse, que le Cardinal de Bérulle fut chercher lui-même en Espagne, & dont le nombre s'est de beaucoup augmenté, puisque l'on compte présentement dans le Royaume soixante & dix Couvens de cet Ordre. Cette Communauté est toujours fort nombreuse, & célèbre par la retraite de bien des gens de qualité qui s'y renferment, pour y finir leur vie dans la pratique d'une Règle très-austère.

Quoique le corps du bâtiment de cette Eglise soit très-antique, elle ne laisse pas d'être une des mieux décorées de Paris. Le Grand-Autel est formé de quatre colonnes de marbre, & fort élevé, sur un degré de douze marches très-ingénieusement posées, accompagné de balustrades de marbre. Tous les ornemens de cet Autel sont de bronze doré à feu: le Tabernacle, qui représente l'Arche d'Alliance, est tout d'argent, le bas-relief du devant est travaillé dans la perfection, & représente l'Annonciation. Rien n'est plus somptueux que cet Autel les jours de Fête: il est alors orné d'un Soleil d'or enrichi de pierreries d'un très-grand prix, accompagné de Chandeliers, de vases & d'autres pièces d'orfèvrerie, dont la qualité égale la magnificence. Le tableau est du Guide, & représente l'Annonciation.

Le Chœur est séparé de la Nef par quatre belles colonnes de marbre verd de mer, chargées de flâtes de bronze doré d'une beauté, & d'une grandeur merveilleuse: le Crucifix de bronze qui est sur la porte, est un des meilleurs ouvrages & des plus estimés que Sarasin ait jamais sculptés.

La voûte de l'Eglise, où plusieurs histoires de l'Ecriture Sainte sont représentées par les libéralitez de Marie de Médicis, a été peinte par Champagne. L'on y remarque un excellent morceau de perspective du dessin des Argues; c'est un Crucifix, avec la sainte Vierge & saint Jean, si artistiquement peint par le même Champagne, qu'il paroît sur un plan perpendiculaire, quoiqu'horizontal, ce qui fait un effet aussi agréable que surprenant.

Au-dessus de la porte de cette Eglise, il y a une belle tribune grillée, accompagnée des statues de saint Pierre, de saint Paul, & de saint Michel qui terrasse le diable.

Toutes les Chapelles sont magnifiques, les belles peintures & la dorure y brillent de tous côtés; la propreté & le bon goût régneront par tout.

Les douze Tableaux, ornés de bordures dorées, qui sont placés sous les fenêtres, représentent des sujets tirés du Nouveau Testament, & ont été peints par de très-habiles Maîtres.

Le premier à droite en entrant, représente la

Resurrection du Lazare. Le second, la Circoncision de Notre-Seigneur. Le troisième, l'Adoration des Mages. Le quatrième, l'Assomption de la Vierge. Le cinquième, la Descente du Saint-Esprit sur les Apôtres. Le sixième, la Naissance de Notre-Seigneur. Les six tableaux ont été peints par Champagne, & sont très-estimés.

De l'autre côté, le premier représente le miracle des cinq pains. Le second, la Madelene aux pieds de Notre-Seigneur chez Simon le Pharisien: c'est un des plus excellens ouvrages du fameux le Brun. Le troisième, l'Entrée de Jesus-Christ dans Jérusalem le jour des Rameaux. Le quatrième, Jesus-Christ assis sur le bord du puits de Jacob, parlant à la Samaritaine. Le cinquième, Jesus-Christ dans le Désert servi par les Anges. Le sixième, l'apparition de Notre-Seigneur aux trois Maries.

Vis-à-vis le Chœur des Religieuses, il y a encore un grand tableau qui représente l'Annonciation; c'est un excellent ouvrage du Guide, qui l'a voit peint pour la Reine Marie de Médicis.

La Chapelle de sainte Marie-Madelene est des plus magnifiques. Il y a la statue du Cardinal de Bérulle, faite en marbre par Sarazin, en 1657. Elle est élevée sur un pied d'atal de marbre, où sont d'excellens bas-reliefs de Letocart Sculpteur renommé. Les bas-reliefs représentent le saint Sacrifice de la Messe; & celui que Noé fit lorsqu'il fut sorti de l'Arche.

Cette Chapelle est toute embellie de peintures, entre lesquelles est un admirable tableau, qui est estimé le plus parfait que le Brun ait jamais peint. Il représente la Madelene dans la pénitence: la douleur & le repentir sont si vivement exprimés dans cette figure, & l'habileté de cet excellent Maître si fortement prouvée par tous les accompagnemens, que l'on ne croit pas que l'on puisse rien voir de plus parfait. La vie de cette Sainte est représentée dans le lambris de cette belle Chapelle.

Antoine de Varillas, Historien de France; le Duc de Montauzier, & Julie de Rambouillet son épouse sont enterrés dans cette Eglise; le cœur du Vicomte de Turenne y est aussi. Les Princesses de Longueville & d'Estouville, les Duchesses de Nevers & d'Aiguillon sont enterrées dans le Cloître. C'est dans ce célèbre Monastère que se retira en 1675. Marie-Louise de la Baume le Blanc; Marquise de la Vallière, où elle prit le nom de Sœur Louise de la Miséricorde; elle y a vécu trente ans dans les exercices de la piété la plus austère & la plus solide. Marie-Anne de Bourbon, Duchesse de Vendôme est aussi enterrée dans cette Eglise.

Les CARMELITES de la rue Chapon, doivent leur établissement à la Princesse de Longueville, qui avoit déjà beaucoup contribué à celui du grand Couvent. Elle leur acheta l'Hôtel de Châlons en 1617. L'Eglise est ornée de beaux tableaux. Celui du grand Autel est de Simon Vouet. Leur Maison n'est pas grande.

Le troisième Couvent de ces Religieuses est situé dans la rue de Grenelle. Elles furent d'abord établies dans la rue du Bouloy, au Fauxbourg saint Germain en 1664. les deux Reines Anne & Marie-Thérèse d'Autriche y mirent la première pierre. Elles furent transférées où elles sont à présent en 1689. Leur Eglise est dédiée à sainte Thérèse; le Monastère est grand, mais l'Eglise est très-petite & très-simple.

*L'Ordre de S. Dominique a deux Couvens,*

Les Religieuses de la CROIX, dans la rue de Charonne. Ces Religieuses furent d'abord établies dans la rue de Maignon au Marais en 1635, d'où elles furent transférées ici en 1641. Leur Eglise est petite, mais bornée. Le tableau de l'Autel est une élévation de la Croix peinte par Jouvenet.

Les Religieuses de S. THOMAS D'AQUIN, dans la rue Neuve Saint Augustin. Leur Couvent a été fondé en 1632. par Marguerite Senault, dite la Mere Marguerite de Jesus Fondatrice & Supérieure des Religieuses de la Croix du même Ordre.

Les FILLES-DIEU sont de l'Ordre de Fontevrault. Leur Couvent est dans la rue saint Denis. Ces Religieuses doivent leur origine à un Monastère que saint Louis fonda entre les Maisons de S. Lazare & de saint Laurent vers l'an 1232. Ce Monastère fut démolli pendant les guerres des Anglois, & les Religieuses furent transférées dans l'Hôpital de la Magdelene où elles sont à présent. Charles VIII. les fit réformer & les mit sous l'Ordre de Fontevrault en 1483. à quoi elles ne se souvenirent que sept ans après. Leur Prieuré est électif & triennal sous la confirmation de l'Abbesse de Fontevrault. Le grand Autel de leur Eglise est fort propre.

*Outre ces Couvens de Filles, il y a quatorze Communautés du même sexe.*

Les NOUVELLES CATHOLIQUES, dans la rue sainte Anne. Cette Communauté a été d'abord établie dans la rue saint Avoye en 1634. d'où elles ont été transférées où elles sont à présent.

Les Filles de la PROVIDENCE, dans la rue de l'Arbalestre, Fauxbourg saint Marceau. Cette Communauté a été établie par M. de Poulailhon en 1653. dans une partie d'un emplacement où l'on construisit en 1596. un Hôpital pour les Pestiférés. La Reine Anne d'Autriche Mere de Louis XIV. ayant besoin d'une partie du terrain de cet Hôpital pour le Val de Grace, donna aux Administrateurs de l'Hôtel-Dieu, en échange de ce terrain, une autre place sur le chemin de Gentilly, où elle fit bâtir l'Hôpital de la Santé. La partie de ce premier terrain qui ne devoit point être employée au Monastère du Val de Grace, fut donnée par cette Princesse pour l'établissement de cette Communauté, qui répond à la sainteté de son titre, par l'hospitalité qu'elle exerce avec toute la ferveur & le désintéressement possible.

Les SOEURS de la CHARITÉ, autrement nommées Soeurs Grises, à cause de leur habillement de cette couleur. Leur Maison principale est située au haut du Fauxbourg saint Denis, vis-à-vis les Prêtres de la Mission, qui en ont toujours eu la direction. Cette Maison fut établie en 1633. C'est une très-grande Communauté qui fournit toutes les autres pour les Paroisses & les Hôpitaux de Paris & des Villes, Bourgs & Patoisses du Royaume. Elles ne font point de vœux, & il leur est permis de quitter quand elles veulent. Il y a une Chapelle très-propre & une Infirmerie, où l'une de ces Soeurs pansé les pauvres malades à toute heure.

Les Filles ORPHELINES de saint Joseph, dites de l'ETANG, dans la rue saint Dominique au Fauxbourg saint Germain. Elles y furent établies en 1641. L'on y élève de jeunes filles, à qui l'on apprend à travailler à des ouvrages convenables à leur âge & à leur sexe.

Les Filles de SAINTE GENEVIEVE, dites MIRAMIONNES, sur le Qual de la Tournelle. Cette Communauté a été fondée en 1665. par Madame de Miramion. L'on y élève avec beaucoup de soin & d'édification les jeunes filles qu'elles prennent en pension.

Les Filles de l'UNION CHRETIENNE, ont deux Maisons: l'une au haut de la rue S. Denis & l'autre dans le Fauxbourg de saint Denis, dans la rue de la Lune, autrement nommée sainte Aune. Ces Dames étoient auparavant établies à Charonne, d'où elles sont venues en 1683. occuper l'Hôtel de saint Chaumont, qui fut dédié sous le titre de S. Joseph. L'Autel de la Chapelle en est isolé & percé à jour, ce qui donne la facilité de voir jusqu'au fond du Chœur. Le Tabernacle est de bois doré, il est en forme d'Arche d'Alliance, accompagné de deux Cherubins.

Leur Maison de la rue de la Lune, est dédiée à sainte Anne; elle a été établie en 1673. la rue en a pris le nom à cause de leur Chapelle; elle s'appelle la rue sainte Anne.

La Communauté des Filles de sainte ANNE'S est située dans la rue Plâtrière. Leur occupation est d'avoir soin de l'éducation des jeunes filles.

La Communauté de sainte ANNE'S, dans la rue Neuve saint Roch, a été fondée par Madame Fremond, belle-mere du Maréchal de Lorges.

Les Filles du BON PASTEUR, dans la rue du Cherchemidy, forment une Communauté de Filles Repenties, qui ne vivent que de charité.

La Communauté de SAINTE AUBERGE, dite de la TRINITÉ, au coin de la rue de Ruilly au Fauxbourg saint Antoine.

Il y a trois Communautés ou Maisons, dites Filles de la CROIX. Une dans la rue de la Clef au Fauxbourg saint Marceau; on les appelle encore Filles de sainte Jeanne, & leur Chapelle est dédiée au Verbe Incarné; l'autre près la Place Royale, dans le cul de sac de Guimené; on les distingue en les nommant les Filles de la Croix de l'Hôtel des Tournelles.

La troisième, dans la rue des Barrez.

Il y a encore plusieurs autres Maisons Religieuses & Communautés de Filles de nouvelle Institution, dont le détail se trouveroit trop long. Entre elles, sont les Filles de la Mort d'une très-grande austérité; aussi-bien que les Filles de la Trappe; ces dernières sont dans la rue de l'Arbalestre, au Fauxbourg saint Marceau; la Communauté de sainte Perpetue, dans la rue des Fossés près l'Estapade; celle de sainte Aune, dans la rue Neuve sainte Geneviève; la Communauté de sainte Agathe; les Orphelines de l'Enfant Jesus, rue des Virgnes, &c.

*Commanderies.*

Les Chevaliers de l'Hôpital de saint Jean de Jerusalem ont deux Commanderies considérables dans Paris; le Temple & saint Jean de Latran.

Le Temple est situé au bout de la rue qui en a pris le nom de rue du Temple, dans le quartier que l'on appelle le Marais du Temple. Les Chevaliers Hospitaliers du Temple de Jerusalem, dits ordinairement Templiers, se sont établis dans cet endroit, peu après l'érection de leur Ordre, faite en 1118. & en ont fait presque tous les bâtimens; ils y établirent même leurs Chapitres Généraux, & jouirent de ce lieu jusqu'à l'incantement de leur Ordre. Le sujet de leur érection étoit de conduire les Pèlerins à Jerusalem, & de les défendre contre les insultes des Mahométans. Les Chrétiens

Chrétiens  
Terre fait  
dans le d  
se réputa  
entreprin  
en 1507.  
aux Chev  
grande pa  
ple de Pa  
derniers,  
Malthe, p  
Maître qu  
cet établis  
séparé du  
murailles.  
Langue de  
& il conti  
un nombre  
qui jouisse  
comme s'il  
On ne sca  
la permisse  
tre de Cac  
Bailliage p  
Simon & à  
l'on prétend  
celle du sair  
de plus cur  
S. JEAN  
Cambray.  
du Grand P  
1177. un HÔ  
Jean de Latr  
occupées pa  
Maîtres dan  
franchise, i  
quitez des  
été bâtie pa  
mandeur de  
est fort simp  
ques de Souv  
mandeur de  
son cœur; c  
guerre l'ainé  
l'enclos de la

Il y a vi  
pendent &  
teurs, dits  
& les autres  
& desservis  
L'HÔTEL  
Notre-Dame  
ancien Hôpita  
cs le bâtime  
na à ce sujet  
vis II. Saint  
par Budes de  
creux Bourge  
l'Eglise avant  
celier du Pra  
Henry IV. ce  
de remi l'on  
augmenté les  
considérable q  
d'Etat, a lais  
rieur de cet H  
rieur il paroiss  
qu'à huit mill  
de l'Ordre de S

Chrétiens ayant été chassés de Jérusalem & de la Terre sainte, ces Chevaliers tombèrent peu à peu dans le désordre, & ils y acquirent une si mauvaise réputation, que Clement V. & Philippe le Bel entreprirent de les détruire; ce qui fut exécuté en 1307. Après leur destruction, ce Prince donna aux Chevaliers de saint Jean de Jérusalem la plus grande partie de leurs biens; la Maison du Temple de Paris fut du nombre; & depuis ce tems, ces derniers, que l'on appelle à présent Chevaliers de Malthe, parce que c'est la résidence de leur Grand-Maître qui y est Souverain, ont toujours possédé cet établissement, qui forme une espede de Bourg séparé du reste de Paris par une haute enceinte de murailles. C'est la résidence du Grand Prieur de la Langue de France. L'enclos de ce lieu est privilégié; & il contient une centaine de maisons occupées par un nombre d'Ouvriers de differens arts & métiers, qui jouissent du privilege d'y travailler en sûreté, comme s'ils étoient Maîtres dans leurs Professions. On ne scauroit y prendre personne prisonnier sans la permission du Grand Prieur, qu'avec une Lettre de Cachet. La Commanderie du Temple a un Bailliage particulier. Son Eglise est dédiée à saint Simon & à saint Jude. C'est la Paroisse de l'enclos; l'on prétend qu'elle a été bâtie sur le modèle de celle du saint Sépulchre de Jérusalem. Ce qu'il y a de plus curieux est la Chapelle des Commandeurs.

S. JEAN DE LATRAN, au bas de la Place de Cambrai. C'est une Commanderie dépendante du Grand Prieur du Temple. C'étoit avant l'année 1177. un Hôpital qui portoit le même nom de saint Jean de Latran. Ce lieu est aussi rempli de maisons, occupées par differens Ouvriers, qui ne sont pas Maîtres dans leurs Professions; ils profitent de la franchise, pour travailler sans crainte d'être inquiétés des Jurez des Communautés. L'Eglise a été bâtie par les soins de Nicolas Lesbarri Commandeur de cette Eglise, mort en 1505. Elle est fort simple. Il y a un tombeau érigé pour Jacques de Souvry, Grand Prieur de France & Commandeur de ce lieu, dans lequel repose seulement son cœur; c'est un des plus beaux ouvrages d'Angouleme l'ainé. Cette Eglise est la Paroisse de tout l'enclos de la franchise.

### Hôpitaux.

Il y a vingt-neuf Hôpitaux, dont plusieurs dépendent & sont sous la direction des Administrateurs, dits ordinairement de l'Hôpital Général, & les autres sont sous d'autres Administrateurs, & desservis la plupart par des Chanoinesses.

L'HÔPITAL-DIEU est situé dans la rue neuve Notre-Dame, à l'entrée du Parvis. C'est le plus ancien Hôpital de Paris. Saint Landry en commença le bâtiment: en 660. sur un terrain que lui donna à ce sujet Archambaud Maire du Palais de Clovis II. Saint Louis en a fait augmenter les bâtimens par Budes de Montreuil en 1258. Oudard de Moreaux Bourgeois de Paris & Banquier, fit bâtir l'Eglise avant l'année 1385, qu'il est mort. Le Chancelier du Prats fit faire la Salle du Legat en 1595. Henry IV. celle de saint Thomas; & depuis peu de tems l'on a fait plusieurs Salles & beaucoup augmenté les bâtimens de cette Maison du legs considérable que M. Arnaud de Pomponne Ministre d'Etat, a laissé par testament à cet effet. L'intérieur de cet Hôpital est spacieux, quoiqu'à l'extérieur il paroisse fort borné; l'on y a compté jusqu'à huit mille malades. Ce sont des Religieuses de l'Ordre de S. Augustin qui ont le soin de ces ma-

lades; elle sont sept ans à Noviciat, & outre les trois vœux de Religion, elles ajoutent celui d'Hospitalité. Elles sont sous la direction du Chapitre de Notre-Dame; & ont pardevant les Chanoines qu'elles font Profession. Cet Hôpital a sous sa dépendance les Hôpitaux de saint Louis, pour les Convalescens; & la Santé & les Incurables. La fondation est pour recevoir toute sorte de malades des deux sexes, de quelques Religions & Pays qu'ils soient, sans limitation de nombre, ni exception de personne.

L'Hôpital S. LOUIS est situé au haut de la rue du Fauxbourg saint Laurent. Il a été fondé par Henry IV. en 1607. pour y recevoir les Peltifereux. Il est de la dépendance de l'Hôtel-Dieu, & desservi par les Religieuses. Les malades de ce premier Hôpital y vont prendre l'air, & y passent quelques jours pour se rétablir. Le bâtiment est très grand & bien situé.

L'Hôpital de la SANTS' avoit d'abord été fondé où se trouve une partie des bâtimens du Val de Grace. La Reine Mere Anne d'Autriche donna en échange aux Administrateurs de l'Hôtel-Dieu, une place sur le chemin de Gentilly, où elle a fait construire ce bâtiment en 1651. pour y mettre en tems de contagion les malades peltifereux de l'Hôtel-Dieu. Cet Hôpital est dédié sous l'invocation de sainte Anne. Les Administrateurs s'en servent de Magazins pour leur Hôpital.

LES INCURABLES situés au Fauxbourg saint Germain, dans la rue de Séve. Cet Hôpital a été fondé en 1637. par le pieux Cardinal de la Rochefoucault, pour le soulagement des malades incurables. Il est desservi par des Sœurs de la Charité, sous l'administration des Administrateurs de l'Hôtel-Dieu. L'intérieur de cet Hôpital est divisé en deux parties par la Chapelle Notre-Dame; à côté est pour les hommes, & l'autre pour les femmes; les Salles sont très-propres & les malades sont bien traités. Au bas de l'Autel sont deux tombes; dans l'une sont les entrailles du Cardinal de la Rochefoucault, & dans l'autre est enseveli le pieux & savant Evêque de Bellay Pierre le Camus, grand ami de saint François de Sales, qui l'avoit sacré Evêque en 1609. Le Superieur Ecclesiastique a la qualité de Curé, & en fait les fonctions pour la Maison.

LA SALPETRIERE, nommée ordinairement l'Hôpital Général, parce que c'est la principale Maison du corps de l'Hôpital Général, qui est encore composé de la Pitié, de Bictre, du Refuge & des deux Maisons des Enfants-Trouvez; sans compter la Maison de sainte Marthe, autrement Scipion, qui sert de Boulangerie & de Boucherie pour toutes ces Maisons. Cet Hôpital de la Salpêtrière est dédié à saint Denis & son Eglise à saint Louis. Son nom lui vient de ce que ce terrain & quelques bâtimens qui y avoient été faits, avoient été destinés pour faire du salpêtre, & y loger les Ouvriers de cette Manufacture. Messieurs Fouquet Ministre d'Etat & de Bellevue ayant formé le projet d'enfermer les pauvres dans un Hôpital, où l'on pût en avoir soin, obtinrent ce lieu pour y bâtir le grand Hôpital, où l'on commença à les enfermer en 1656. Le bâtiment en est très-vaste & très-commode: il a plutôt l'apparence d'un gros Bourg que d'un Hôpital: il renferme ordinairement dix mille personnes au moins, toutes distribuées selon leur sexe & leur âge; ils y sont nourris & entretenus avec beaucoup de soin & d'ordre; il y a un lieu particulier pour les enfans que l'on y met à la correction. L'on y renferme

aussi les femmes & les filles débauchées. On occupe tous les pauvres qui sont en santé à différens exercices convenables, selon leur industrie. Les Salles des filles sont d'une grande propreté. Elles y sont ordinairement plus de trois mille qui travaillent toutes, les unes en dentelles, les autres en tapisseries, d'autres en broderies, en bas ou à d'autres ouvrages, dont on peut retirer beaucoup de profit. L'Eglise de cette Maison est d'un fort bon goût. Le tableau du Maître-Autel est une Résurrection peinte par le Frere Jean-André Jacobin, excellent Peintre. Le Dôme a dix toises de diamètre, il est octogone, & soutenu sur huit arcades où abouissent quatre Nefs de douze toises chacune en forme de Croix. Les hommes, les femmes & les filles y sont séparément dans une Nef particulière; dans les angles il y a quatre Chapelles: le Maître-Autel qui est au milieu de ces quatre Nefs, est situé de maniere que l'on y voit officier le Prêtre de ces quatre côtés. Ce bel édifice est du dessin de Liberal Brund. Cet Hôpital est gouverné par des Administrateurs particuliers, un Receveur & un Greffier. L'Archeveque de Paris, le Premier Président & le Procureur Général en sont les Protecteurs nez. La direction spirituelle est exercée sous l'autorité de l'Ordinaire par un Recteur & vingt-deux Prêtres séculiers.

**BISSSTAN** est situé au-delà du Fauxbourg saint Marceau, sur le chemin de Villejuif, sur le côté qui domine sur Gentilly. Jean Duc de Berry frere de Charles V. y fit bâtir en 1400. l'un des plus beaux & des plus vailes Châteaux de plaisance qu'il y eut alors en France; mais pendant les guerres civiles du regne de Charles VI. ceux de la faction du Duc de Bourgogne l'ayant saccagé & détruit en partie, le Duc de Berry le donna au Chapitre de Notre-Dame. On l'a rétabli dans le milieu du dernier siècle, & l'on y a bâti une grande Eglise, qui est dédiée à saint Jean-Baptiste; on l'a depuis uni à l'Hôpital Général. C'est où l'on renferme les Mendians, seulement les hommes. Elle fait partie du corps de l'Hôpital Général.

L'Hôpital de la **TRINITÉ** dans la rue saint Denis. Cet Hôpital fut fondé hors de la Ville en 1102. par deux Allemands, pour retirer les Pèlerins qui arrivoient trop tard pour entrer dans la Ville; ils obtinrent même d'y bâtir une Chapelle, pour le service de laquelle ils fonderent trois Prébendes pour des Prémontrés de dernières. Dans la suite les fonds de cet Hôpital étant distraits ou insuffisans pour sa fondation, on en donna les bârimens à louage; même les Maîtres de la Confrerie de la Passion de Notre-Seigneur s'y logerent & donnerent naissance aux spectacles par des représentations d'abord saintes, & ensuite si profanes, qu'elles furent prosrites par l'Eglise; les Comediens Italiens leur ont succédé. Lors du Règlement général de 1544. sous le regne de François I. pour les pauvres, l'on y retira les pauvres enfans qui avoient perdu leur pere ou leur mere, & que leurs parens n'avoient pas le moyen de nourrir; ce qui subsiste encore. Ces enfans portent des robes & des bonnets bleus. Ils y sont instruits & nourris jusqu'à ce qu'ils soient en âge d'apprendre quelque métier à leur choix. La cour de cette Maison est un lieu privilégié pour toute sorte d'Artisans, qui y gagnent leur Maîtrise après avoir appris leur métier aux enfans de cet Hôpital. L'Eglise fut rebâtie en 1598. par les libéralitez des Sieurs Nicolas Secretaire du Roy, & Huillier Président en la Chambre des Comptes, & Claude Soult-Directeur des Enfans de l'Hôpital. Les Tailleurs y

ont leur Confrerie; l'on entroit autrefois dans le cimetiere de cet Hôpital les corps morts de l'Hôtel-Dieu, que l'on porte à present à la Croix Clamart.

Le **S. ESPRIT** à la Grève, à côté de l'Hôtel de Ville. Cet Hôpital fut fondé en 1562. par plusieurs personnes de piété, pour retirer les pauvres enfans. Il s'y établit une Confrerie sous le titre du S. Esprit, laquelle fut confirmée par Urbain V. Gregoire XI. & Clemeut VII. Les Maîtres de la Confrerie firent bâtir l'Eglise en 1415. elle fut dédiée en 1505. Cet Hôpital s'est beaucoup augmenté par les aumônes & les fondations qu'on y a faites. L'on n'y reçoit que des Orphelins legitimes & nez à Paris; ils sont vêtus de robes bleues, avec des bonnets blancs. Il y a un concours continuél de dévotion dans cette Eglise, particulièrement les Lundis. Cet Hôpital est administré par les mêmes Administrateurs que l'Hôpital Général.

L'Hôpital des **ENFANS-TROUVÉS**, situé dans la rue Neuve N. D. vis-à-vis l'Hôtel-Dieu, a été fondé il y a environ cinquante-cinq ans, pour y retirer tous les enfans exposez, dont il y a un assez grand nombre à Paris. Ce sont des Sœurs Grises qui en ont soin. On les fait nourrir, & quand ils sont élevés, on les transfere à l'Hôpital des Enfans-Trouvez du Fauxbourg saint Antoine. Autrefois l'on portoit ces pauvres innocens dans un endroit près la porte de l'Archevêché, & les Seigneurs Hauts-Judiciers de Paris se cotifioient pour les faire élever; mais toutes les démarches qu'il falloit faire pour relever ces pauvres enfans des endroits où ils étoient exposez, faisoit qu'il en perissoit le plus grand nombre.

L'Hôpital des **ENFANS-TROUVÉS**, situé dans le Fauxbourg saint Antoine a été fondé en 1677. par le Chancelier d'Aligre, & continué par Elizabeth l'Huillier sa veuve. L'on y transfere les enfans qui ont été élevés au premier Hôpital du même nom. Ils y sont instruits par des Ecclesiastiques; les Sœurs Grises en ont un grand soin. Il est dédié sous le titre de Notre-Dame de la Misericorde. Ces deux Hôpitaux des Enfans-Trouvez dépendent de l'Hôpital Général. L'Eglise de ce dernier est sous l'invocation de saint Louis; le grand Autel est placé au midy.

Il y a aussi dans le Fauxbourg saint Germain, rue de la Chaife, un Hôpital pour les Enfans teigneux; il dépend aussi de l'Hôpital Général.

La **PITIÉ** située dans la rue & au Fauxbourg saint Victor, au-dessus de l'Abbaye qui donne le nom à tout le quartier. Cet Hôpital fut fondé en 1611. peu après le Règlement de Louis XIII. pour enfermer les pauvres dans des Hôpitaux; l'on n'y reçoit que des filles natives de Paris, & on les y instruit dans la Religion & dans tous les exercices convenables à leur sexe. La Maison est composée de plusieurs grands corps de logis, dortoirs & salles, où on les occupe en tapisseries, dentelles & bas; l'Eglise en est assez propre: elle est dédiée sous le titre de Notre-Dame de Pitié. Cette Maison est de la dépendance de l'Hôpital Général, & les Administrateurs y tiennent leurs Assemblées ordinaires. De cette Maison dépend celle de sainte Marthe.

L'Hôpital de **SAINTE MARTHE** ou **SCIPION**, dans la rue de la Barre, entre le Fauxbourg saint Victor & le Fauxbourg saint Marceau. C'est une Maison qui dépend de la Pitié, & où se tient la Boulangerie & la Boucherie de toutes les Maisons qui dépendent de l'Hôpital Général.

L'Hôpital des **PETITES-MAISONS**, situé

dans la  
C'étoit au  
de l'Abbaye  
pital fut  
Ville, por  
duques o  
ne des P  
Bureau d  
néaux fo  
mis; M.  
ministration  
enfermez  
autres son  
ré. M. le  
grands bic

**SAINTE**  
pital de Fi  
Cet Hôpital  
de Femmes  
de celles q  
l'habit & l  
nauté est d  
ordre du Ro  
dernieres fo  
tion: chaqu  
Cloître sépa

L'Hôpital  
dans la rue  
Cet Hôpital  
Navarre Ma  
I. Princesse  
ce, que la b  
gageoient les  
de l'approch  
vres Enfans o  
reçoit à l'âge  
suffient vêtus  
unie à l'Hôpi

L'Hôpital  
dans la rue fa  
existoit dès l'  
ment d'une re  
Paris pour lors  
ce tems-là, l'  
être à cause d  
roissiale; elles  
taliens, qui a  
dédier sous l'  
Hôpital en a

par les mêmes  
tache du Bella  
des Religieuses  
instr de celles  
mes ou filles y  
jours, dont pr  
de Paris, qui n  
fortent de con  
pital font char  
que l'on trouve  
ont été expose  
les faire recon  
retirer pour les  
gé de donner u  
ies. Elle ont une  
des Innocens, &

mens & droits  
Les **QUINZ**  
Honoré. Cet H  
saint Louis, dan  
Paris, & qui ét  
sur abattu. Belle  
pas plus anciens

dans la rue de Séve, Fauxbourg saint Germain. C'étoit autrefois une Maladerie de la dépendance de l'Abbaye de saint Germain des Prez. Cet Hôpital fut rétabli en 1557. par l'ordre de Messieurs de Ville, pour le soulagement des femmes âgées, caduques ou foibles d'esprit, qui ont été à l'aumône des Paroisses. Cet Hôpital dépend du grand Bureau des Pauvres, dont les Administrateurs Généraux sont administrés celui-ci par leurs Commis; M. le Procureur Général est le Chef de l'Administration de cette Maison. Les Infirmités y sont enfermées dans des loges séparées, & les uns & les autres sont gouvernez par des Soeurs de la Charité. M. le Président de Boullancourt a donné de grands biens à cet Hôpital.

**SAINTE PLAGIS** ou le Refuge, est un Hôpital de Filles dépendant de l'Hôpital Général. Cette Maison est composée de deux Communautés de Femmes ou Filles Repenties; la première est de celles qui entrent de bonne volonté, qui ont l'habit & le voile de Religieuse; l'autre Communauté est de celles qui y sont mises de force par ordre du Roy, ou par l'autorité du Magistrat; ces dernières sont soumises à une très-severe correction: chaque Communauté a son Chœur & son Cloître séparé.

L'Hôpital des **ENFANS ROUGES**, est situé dans la rue Porcfein, dans le quartier du Temple. Cet Hôpital fut fondé en 1534. par la Reine de Navarre Marguerite de Valois, sœur de François I. Princesse autant chérie des Sçavans pour sa science, que la bonté de son esprit & sa beauté lui engageoient les cœurs de ceux qui avoient l'honneur de l'approcher. Cette fondation est pour de pauvres Enfants orphelins du Diocèse de Paris. On les reçoit à l'âge de dix ans. François I. a voulu qu'ils fussent vêtus de rouge. Cette Maison est à présent unie à l'Hôpital Général.

L'Hôpital de **SAINTE CATHERINE**, situé dans la rue saint Denis. Il paroît que cet Hôpital existoit dès l'an 1182. par des Lettres d'amortissement d'une rene confirmées par Maurice Evêque de Paris pour lors. Cette Maison étoit nommée dans ce tems-là, l'Hôpital de sainte Oppovine: peut-être à cause de son voisinage de cette Eglise Paroissiale; elles étoit desservie par des Freres Hospitaliers, qui ayant fait bâtir l'Eglise & l'ayant fait dédier sous l'invocation de sainte Catherine, cet Hôpital en a pris le nom, & a toujours été desservi par les mêmes Hospitaliers, jusqu'en 1557. qu'Eustache du Bellay Evêque de Paris, mit à leur place des Religieuses de l'Ordre de saint Augustin. *ad instar* de celles de l'Hôtel-Dieu. Les pauvres femmes ou filles y sont reçues à coucher pendant trois jours, dont profitent ordinairement les servantes de Paris, qui n'ont point de retraite, quand elles sortent de condition. Les Religieuses de cet Hôpital sont chargées du soin d'ensevelir les corps que l'on trouve morts dans la Ville, après qu'ils ont été expofez à la Morgue du Châtelier, pour les faire reconnoître au public. Quand on les veut retirer pour les faire enterrer ailleurs, on est obligé de donner une somme d'argent à ces Religieuses. Elle ont une part dans la possession du cimetière des Innocens, & par conséquent dans les émolumens & droits des enterremens que l'on y fait.

Les **QUINZE-VINGT**, situés dans la rue S. Honoré. Cet Hôpital, a été fondé en 1254. par saint Louis, dans le terrain qui étoit alors hors de Paris, & qui étoit occupé par un grand bois qui fut abattu. Belleforest & quelques autres Auteurs, pas plus anciens que lui, veulent que ce saint Roy

ait fondé cet Hôpital pour trois cens Gentilshommes que les Sarrazins tenoient en otage, & à qui ils firent, dit-on, crever les yeux avant de les renvoyer, quoiqu'ils eussent reçu leur rançon; mais le silence de Jean Sire de Joinville, Sénéchal de Champagne, qui n'a point quitté saint Louis dans ses expéditions, n'en dit rien dans la Vie qu'il a faite de ce Prince, non plus que Guillaume de Nangis, Auteur contemporain, Robert Guaguin, ni Paul Emile; il n'en est pas non plus parlé dans la Bulle qu'Alexandre IV. donna en 1260. en faveur de cet Hôpital, à la priere de saint Louis. Ce silence peut donner un juste soupçon de la vérité de cette tradition populaire. Les logemens & l'Eglise furent bâtis par Eude de Montreuil Architecte de S. Louis; l'Eglise est sous l'invocation de saint Remi. L'Hôpital est d'une grande étendue; l'Eglise est Paroissiale pour ceux qui demeurent dans l'enceinte de la Maison.

La **CHARITÉ** située dans le Fauxbourg saint Germain, au coin des rues de Taranne, Jacob & des saints Peres. C'est Hôpital est desservi par Freres, dits de la Charité, qui suivent l'Ordre Bienheureux Jean de Dieu. Cet Intitule est prouvé en 1510. comme une simple Suppléance de Leon X. qui leur donna la Regle de saint Augustin. Pie V. le confirma, & Paul V. l'établit en l'Ordre Religieux en 1617. Outre les trois vœux ordinaires ils en font un quatrième, des'employer au service des malades. Ils ont peu de Prêtres parmi eux, n'en ayant ordinairement qu'un en chacune de leurs Maisons; encore ne peuvent-ils pas venir aux Charges principales de la Maison, craignant le sort arrivé à plusieurs Ordres; qui, quoiqu'ils ayeut été commencez par des Freres, ne leur laissent plus exercer aucune Charge, & ne les laissent parvenir à aucune Superiorité. Ces Religieux furent reçus à Paris en 1601. Leur premier établissement étoit destiné dans la rue des petits Augutins; mais la Reine Marguerite de Valois ayant besoin du terrain, leur en donna un autre où ils sont. La Reine Marie de Médicis mit la première pierre à leur Maison en 1603. Ces Religieux ont un grand soin des malades, & ils les traitent avec tout le zèle d'une parfaite charité & beaucoup de propreté. Il y a trois salles remplies de lits des deux côtes, d'où les malades voyent l'Autel, & l'on fait une quatrième salle depuis le printems jusqu'en automne, pour panser ceux qui sont attequez de la pierre. L'on a remarqué qu'ordinairement l'on recevoit dans cette Maison plus de deux mille cinq cens malades par an. Les Religieux joignent au soin du corps celui de l'ame; par les Catechismes qu'ils font aux malades qui commencent à devenir convalescens.

Il dépend de cet Hôpital une autre Maison, dite des Convalescens, qui est située dans la rue du Bac. Cette Maison a été fondée en 1652. par Madame de Bullion, femme du Surintendant des Finances. C'est où ces Religieux de la Charité envoient se rétablir les Convalescens pendant huit jours. Ils les y instruisent aussi pendant ce tems par d'utiles Catechismes. La Chapelle en est dédiée sous le titre de l'Assomption de la Vierge.

L'Hôpital S. **ANASTASE**, situé dans la vieille rue du Temple. Cette Maison est desservie par des Religieuses de l'Ordre de saint Augustin. Il doit son origine à l'ancien Hôpital saint Gervais, qui avoit ce nom, parce qu'il étoit auprès de l'Eglise Paroissiale de saint Gervais. Il y avoit été fondé par un nommé Guerin Maison & son fils Harcher; qui étoit Prêtre, qui donnerent en 1171. leur mai-

fon à cet effet. Foulques soixante-deuxième Evêque de Paris y mit des Religieuses de saint Augustin, dont Pierre Cardinal de Gondy & Evêque de Paris augmenta le nombre. La petiteſſe du terrain engagea de transporter cet Hôpital à l'Hôtel d'O, où il est à présent. Cet Hôpital est pour recevoir les garçons de Province qui arrivent à Paris, & qui n'ont point de connoissance pour passer la première nuit.

L'Hôpital de la MISERICORDS, situé dans la vieille rue saint Jacques, derrière la Pitié. Cette Maison a été fondée par M. le Président Seguier mort en 1624. qui laissa par son testament le soin de cette fondation à M. Montolon. La Maison est sous le titre de saint Antoine. Elle est pour cent filles qui soient nées à Paris, depuis l'âge de sept ans jusqu'à l'âge de vingt ans. Elles sont vêtues de bleu, & fort proprement entretenues; outre l'instruction Chrétienne, on leur fait apprendre le métier convenable qu'elles choisissent, & elles ont le privilège de faire recevoir Maîtres gratis, les Ouvriers qu'elles épousent; la fondation leur donne encore cent francs par forme de dot.

L'Hôpital de S. JULIEN & S. BASILISSE, dédié sous le nom de la Misericorde de Jesus, est situé dans la rue Moutetard, près la rue Pot de Fer, dans le Fauxbourg saint Marceau. Cet Hôpital est pour le soulagement des pauvres femmes & filles malades; il est desservi par des Religieuses de l'Ordre de saint Augustin. Il étoit d'abord à Gentilly, d'où il a été transféré dans cet endroit en 1636. M. le Prévôt Seigneur d'Herbelay en est le Fondateur.

L'Hôpital de L'ENFANT JESUS, dans la grande rue du Fauxbourg saint Laurent. Cette Maison a été fondée vers l'an 1633, par un Bourgeois de Paris, pour quinze hommes & quinze femmes de l'âge a mis hors d'état de gagner leur vie. Il est desservi par les Sœurs de la Charité.

La CHARITÉ des Femmes, communément nommée les Hospitalières, près la Place Royale. Cette Maison a été fondée en 1629. par la Reine Anne d'Aurichie, sous le titre de la Charité de Notre-Dame. Elle est desservie par des Chanoinesſes de l'Ordre de saint Augustin, qui sont un quatrième vœu, parce qu'elles s'obligent de servir les malades; il n'y a que vingt-huit lits, & celles qui y sont reçus donnent une pistole par mois: elles sont parfaitement bien traitées.

Ces Religieuses achetèrent peu après leur établissement une maison dans le Fauxbourg saint Antoine, au quartier nommé la Raquette, où elles établirent un pareil Hôpital pour les femmes malades; la Duchesse de Mercœur s'en rendit Protectrice dans la suite. On les appelle ordinairement les Hospitalières de la Raquette. Cette Maison est située au bout de la rue de Charonne dans la rue dite de la Raquette; elle fut établie en 1638.

Les INVALIDES, situés au bout du Fauxbourg saint Germain, près la rivière de Seine. Louis XIV. au milieu de ses Victoires, voulant donner une heureuse retraite aux Officiers & aux Soldats, qui sacrifioient leurs vies & leurs biens dans les guerres, que l'avantage de son Etat l'obligeoit de soutenir, fonda cette magnifique Maison en 1670. à la persuasion de M. de Louvois Ministre de la Guerre, pour ceux d'entr'eux que l'âge ou les blessures obligeroient de se retirer du Service.

Les fondemens en furent jetés en 1671. sur seize arpens en carré. Le bâtiment est séparé par plusieurs cours, entourées de logemens bien bâtis, uniformes & à quatre étages, avec des

manfardes au-dessus. Les trois faces extérieures sont percées de plus de cinq cents croisées; elles sont entourées d'un large fossé, revêtu de pierre, avec des parapets solides, aux extrémités desquels il y a des guérites, où l'on fait garder jour & nuit, comme dans les Places de Guerre.

La façade du milieu est un grand corps de bâtiment d'une belle simétrie, situé au-devant d'une grande esplanade, avec des espèces de pavillons aux extrémités; il y a une Porte Royale au milieu par laquelle on entre dans une grande cour entourée de quatre corps de logis, sur le devant desquels sont deux rangs d'arcades l'un sur l'autre, qui forment des corridors ou galeries qui reignent tout autour. Le milieu de chaque face est accompagné d'une espèce de corps avancé, avec un fronton; les combles sont ornés de tous côtés. Toute cette belle architecture est du dessin de Liberal Bruand, fameux Architecte, qui y a imité en quelque chose le Palais du Pape à Montecavallo. Les appartemens, qui ont quatre étages, sont commodément disposés; les chambres des Officiers servent pour trois ou quatre; celles des Soldats garnies pour un plus grand nombre.

Les plus curieux endroits de cet Hôtel sont, la Chambre du Conseil, que l'on y tient tous les Jours, où le Chef du Conseil de la Guerre regle les affaires de cet Hôtel avec les Officiers qui en ont la direction & le gouvernement. Cette Chambre est grande & très-belle; elle est ornée de plusieurs grands tableaux qui représentent les sièges des Places & batailles plus mémorables du règne de Louis XIV. Après, ce sont les quatre Réfectoires, deux de chaque côté de la cour au rez de chaussée, dans lesquels on voit peints à fresque les sièges & les batailles des dernières guerres. Les Infirmeries sont composées de plusieurs grandes salles garnies de lits; il y a des Autels que les malades peuvent voir de tous côtés; l'on est charmé de la propreté qui y règne, par les soins des Sœurs de la Charité qui en ont la direction; de même que de l'Apothiquaierie & de la Lingerie.

Quoique toute cette Maison soit d'une grande beauté, l'Eglise merite une attention particulière; elle est comme séparée en deux, dont l'une est intérieure & à l'usage de ceux de l'Hôtel; l'autre est extérieure & nouvelle. Le portique qui est en face de la grande cour par où l'on entre, conduit à l'Eglise intérieure; il est composé de deux différens corps d'architecture, de huit colonnes chacun, accompagnés d'ornemens & d'un cadran; cette partie de l'Eglise est une espèce de Nef de trente deux toises de longueur & de soixante-six de hauteur, sur soixante-deux pas de largeur, en y comprenant les bas côtés; elle est ornée d'une architecture d'ordre Corinthien, avec dix-huit arcades, revêtues de vingt pilastres du même ordre, qui soutiennent une galerie ou corridor de chaque côté; les Officiers & les personnes de dehors se placent dans cette galerie pendant le Service Divin. Ces arcades forment des allées ou bas côtés, dans lesquels les Soldats, qui occupent aussi la Nef, ont chacun leur place & leur siège. Cette Eglise est éclairée par cinquante-quatre fenêtres, vingt-sept de chaque côté. Il y a une fort grande tribune au-dessus de l'entrée, où est un fort bel Orgue; la Chaire du Prédicateur est d'une menuiserie toute dorée sur un fond blanc; le Dais est comblé d'une couronne de France soutenue par des Chérubins; tous ces ouvrages sont entièrement couverts d'or.

L'Aurel de cette Eglise, qui joint celui de la nouvelle

nouveaux excellents Les P... se, & qui de Divin édifiant L'en... posée à l'Eglise Temple d'ouin M... son pro... une gra... élevez, glise, & vant d'... Cette c... celle de... air somp... La façade sur un pe... toises d'... le rez de... elle est co... rinthien... de colonn... tués, don... à qui cette... don, & fa... le de saint... par Coizev... teur; les... Tempéran... pes posez... des Eglises Ambroise, me & saint... Gregoire d... zevot: saint... trel. Le fro... est comblé... présentent... sont la Con... Maguanimi... Le Dôme... Eglise; c'est... ble en Fran... trois cens pi... que par la... tion. Il est... dre compo... nes du mêm... l'ouvrage est... tres ent-f... glise; ces-... aussi de dou... sont pas ouv... Ce Dôme... ouvrages exte... est accompag... dehors; les... deux sur les... règne tout au... saint Barnab... Elle; tous ou... Sur la cornic... gdens, ou te... accompagnen... revêtu de d... plomb dorées... temples de g...  
Tome 11



nouvelle par de petits degrez de marbre, est d'un excellent dessin, & orné de marbre & de bronze. Les Peres de la Mission, qui desservent cette Eglise, & dont un est Curé, ont le soin spirituel de ceux qui demeurent dans cet Hôtel; ils font l'Office Divin avec une régularité & une dévotion toute édifiante.

L'entrée principale de la nouvelle Eglise est exposée au midy, & directement opposée à celle de l'Eglise interieure. Les ouvrages de ce magnifique Temple ont été faits sur les desseins de Jules-Hardouin Mansard, Surinrendant des bâtimens du Roy; son projet étoit de joindre à cette belle façade une grande colonnade avec quatre pavillons plus élevez, deux desquels auroient été attrachez à l'Eglise, & les deux autres auroient fait tête au-devant d'un large fossé qui devoit fermer la place; Cette colonnade devoit être faite dans le goût de celle de saint Pierre à Rome: ce qui auroit eu un air somptueux & des plus magnifiques.

La façade de cette Eglise, dont le portail est élevé sur un perron formé de plusieurs degrez, a trente toises d'étendue & cinquante d'élévation, depuis le rez de chaussée jusqu'au plus haut du Dôme; elle est composée d'un ordre Dorique, d'un Corinthien & d'un Attique au-dessus: le tout orné de colonnes & de pilastres, accompagnées de statues, dont les principales sont, celle de saint Louis, à qui cette Eglise est dédiée, modelée par Girardon, & faite en marbre par Coustou l'ainé; & celle de saint Charlemagne, faite aussi en marbre par Coizevox; elles ont près d'onze pieds de hauteur; les autres statues représentent la Justice, la Tempérance, la Prudence & la Force. Les groupes posés sur la balustrade sont, les huit Peres des Eglises Grecque & Latine: saint Basile & saint Ambroise, faits par Poulliet; saint Chrysostome & saint Gregoire le Grand, par Mazeline; S. Gregoire de Nazianze & saint Athanase, par Coizevox; saint Jérôme & saint Augustin, par Huetel. Le fronton est orné des armes de France; il est comblé d'une Croix & de deux statues qui représentent la Foi & la Charité; celles des côtesz, sont la Confiance, l'Humilité, la Confiance & la Maguanimité.

Le Dôme est bâti sur le milieu de cette belle Eglise; c'est un ouvrage qui n'a point de semblable en France, tant par son élévation, qui est de trois cens pieds du rez de chaussée jusqu'à la Croix, que par la solidité & l'excellence de sa construction. Il est formé d'un corps d'architecture d'ordre composite, accompagné de quarante colonnes du même ordre, derrière lesquelles le gros de l'ouvrage est presque caché. Douze grandes fenêtres entre-souraissent un fort beau jour dans l'Eglise; ces colonnes soutiennent un attique percé aussi de douze autres fenêtres ceinturées, qui ne sont pas ouvertes en dedans de l'Eglise.

Ce Dôme, dont la dorure & celle des autres ouvrages extérieurs, a coûté cinquante mille écus, est accompagné de beaucoup d'ornemens dans ses dehors; les seize statues de pierre, posées deux à deux sur les pieds d'estaux d'une balustrade qui regne tout autour, sont les douze Apôtres, S. Paul, saint Barnabé, saint Jean-Baptiste & le Prophète Elie; tous ouvrages faits par d'habiles Sculpteurs. Sur la corniche de l'attique, il y a douze vases ardens, ou torcheres enflammées, qui font un bel accompagnement. La couverture de ce Dôme est revêtue de douze especes de grandes côtes de plomb dorées tout autour, dont les espaces sont remplis de guirlandes, de casques & de trophées

aussi tous chargez de dorures; il est comblé d'une lanterne ouverte par quatre arcades, avec douze colonnes & quatre statues de plomb doré, qui représentent des Vertus; elle est entourée d'une balustrade de fer chargée d'un obélisque fort élevé, terminé par un globe surmonté d'une Croix; le tout entierement couvert d'or, ce qui lui donne un grand éclat.

Au milieu de cette belle façade est une grande porte dorée, dont la sculpture, la ferrure & la dorure sont également parfaites; l'on voit par le dedans de l'Eglise la perfection de la ferrurerie qui est d'un ter poli comme de l'argent, & d'un travail encore plus estimable; les gonfs de cette porte sont faits en charniere continuée du haut en bas, dont on ne voit point de pareils.

Pour voir l'intérieur de ce Dôme, il faut rentrer dans l'ancienne Eglise & passer par un corridor qui est à la tête du bas côté de la gauche; le pavé de la nouvelle Eglise est composé de différent beau marbre & très-bien employé; il est entremêlé de fleurs de lys & de chiffres, avec les armes de France dans le milieu, & les colliers des Ordres du Roy près du grand Autel.

Le Sanctuaire a cinquante-quatre pieds de large, trente-six de long & soixante-douze de haut; il unit en quelque façon les deux Eglises; l'Autel est très-riche, il est aussi fait dans le goût de celui de saint Pierre de Rome. Il est élevé sur six degrez de marbre blanc, où posent les pieds d'estaux fort bas de six grosses colonnes torées de bois doré, chargées d'epics de bled & de feuilles de vigne; trois d'un côté & trois de l'autre. Elles supportent un entablement sur lequel sont trois Anges, dont deux de chaque côté soutiennent des faisceaux de palmes avec des roses & des fleurs de lys qui descendent d'un petit dais ou baldaquin fait en rond & orné de campanes; la suspension est sous ce dais. Tous ces excellens ouvrages de bois doré, qui dans la suite doivent être de bronze, sont entierement couverts de dorures, & accompagnez de plusieurs figures d'Anges, dont l'un posé sur un globe au-dessus du dais, élève une Croix que les autres semblent adorer; ces differens ouvrages sont tout brillans de dorures. Cet Autel communique à celui de l'Eglise interieure par deux petits escaliers de marbre de dix marches; & ces deux Autels sont joints de maniere que l'on peut dire la Messe à tous les deux en même-tems.

Les peintures de la voûte du Sanctuaire représentent le mystère de la sainte Trinité, que Noël Coipel a peint dans son meilleur goût. Ce grand mystère est accompagné, au-dessus de l'arcade qui joint les deux Eglises, de l'Assomption de la sainte Vierge, que les Esprits bienheureux contemplant comme la Mere de Dieu; leurs attitudes sont aussi justes qu'elles sont différentes: cet ouvrage est du même Maître. Toutes ces peintures sont renfermées par des ceintres d'une largeur extraordinaire; les dorures dont ils sont entierement couverts, jointes à la vivacité des couleurs, rendent cet endroit des plus éclatans. Dans les embrasures des fenêtres, les deux Boulogne ont peint plusieurs groupes d'Anges qui forment des concerts de Musique; les figures de femmes assises sur les bandeaux de chaque fenêtre, sont la Foi, l'Espérance, la Charité & la Liberalité Chrétienne.

La Coupe ou le Dôme a cinquante pieds de diamètre; les peintures représentent la gloire du Paradis, & la félicité dont les Saints jouissent dans le Ciel, & plusieurs Anges qui adorent Jesus-Christ; quelques-uns lui présentent les instrumens de sa

Passion: plusieurs sont des concèrts, d'autres semblent recevoir saint Louis dans ce séjour bienheureux. Ce saint Roy est placé au plus bas, à genoux, offrant son épée & la Couronne: toute cette coupole a été peinte par Charles de la Fosse.

Au-dessus de cette grande voûte, entre les fenêtres, sont douze tableaux de trente pieds de hauteur chacun, sur onze de large par le bas, & huit par le haut; ils ont été peints à fresque par Jean Jouvenet; & représentent les Apôtres, accompagnés de groupes d'Ange; avec les marques ordinaires qui les distinguent; ces figures ont quatorze pieds de hauteur. Le premier au-dessus de l'entrée du Sanctuaire est saint Pierre; de suite, par le côté de la Chapelle de la Vierge, saint Paul, saint André, saint Jacques le Majeur, saint Jean, saint Thomas, saint Philippe, saint Jacques le Mineur, saint Barthelemy, saint Mathias, saint Simon le Cananéen, & saint Jude Thadée.

Autour du Dôme, on voit douze grandes médailles rondes ou portraits de douze Rois de France; les plus distinguent; ces figures ont quatorze pieds de hauteur. Le premier au-dessus de l'entrée du Sanctuaire est saint Pierre; de suite, par le côté de la Chapelle de la Vierge, saint Paul, saint André, saint Jacques le Majeur, saint Jean, saint Thomas, saint Philippe, saint Jacques le Mineur, saint Barthelemy, saint Mathias, saint Simon le Cananéen, & saint Jude Thadée.

Plus bas, sur les massifs qui supportent le Dôme, il y a quatre grands tableaux triangulaires, où les quatre Evangelistes sont peints par le même de la Fosse. Saint Mathieu est entre le Sanctuaire & la Chapelle de la Vierge; saint Marc vis-à-vis; saint Luc près la porte, & saint Jean de l'autre côté.

Cette Eglise est d'une excellente architecture en colonnes & pilastres d'ordre Corinthien, distribués avec tant de goût, qu'il n'y a rien au-dessus de la riche simplicité qui y règne par tout. Le plan a la forme d'une Croix grecque; le Sanctuaire est à la tête, deux grandes Chapelles aux extrémités de la croisée, & le bas sert d'entrée. Il y a d'autres Chapelles rondes aux côtés des grandes, & au-dessus de leurs principales entrées, des tribunes avec des balcons de fer doré, soutenus chacune par deux colonnes fort élevés. D'un endroit que l'on nomme le point de vue, & qui est marqué sous le Dôme par un rond de marbre, l'on peut voir distinctement sept Prêtres commencer ensemble la Messe aux sept Autels des magnifiques Chapelles qui sont autour de cette nouvelle Eglise & du Sanctuaire.

La Chapelle de la Vierge, située sur la gauche en entrant, est remarquable par sa statue de marbre blanc, faite par Vauclève; elle est au milieu sur un Tabernacle tout doré, accompagné de deux Anges de bronze. L'Autel & les Anges sont aussi magnifiquement dorés, que la perfection de l'ouvrage est considérable; les deux figures de femmes en bas-relief sont la Prudence & la Tempérance.

L'autre grande Chapelle vis-à-vis celle-ci est la Chapelle de sainte Thérèse, qui y est représentée en marbre, par Manière, sur un Tabernacle aussi riche que celui de la Chapelle précédente. Les deux Anges sont aussi de bronze doré; les figures de femmes sont la Force & la Justice.

Les quatre autres Chapelles sont plus petites & sont voûtées en Dôme; elles sont ornées chacune de huit colonnes Corinthiennes, de trois statues & de bas-reliefs; leur voûte est partagée en six tableaux & deux fenêtres. La première du côté de l'Evangile, entre le Sanctuaire & la Chapelle de la Vierge, est dédiée à saint Gregoire le Grand, dont la statue qui est au milieu de l'Autel a été faite par Barois, & les peintures par Michel Corneille; les

autres statues sont sainte Emiliane, tante de saint Gregoire, par le Lorain; & sainte Silvie, mere de ce saint, par Frémin. Les principales actions de ce grand Pontife sont représentées dans les six tableaux du tour de la coupole; dans le premier au-dessus de sainte Emiliane, saint Gregoire distribue aux pauvres l'argent de son bien, qu'il vendit exprès, après avoir fondé plusieurs Monastères. Au second l'Hérétique Eutichès brûle lui-même ses livres en présence de l'Empereur. Le troisième, est la Procession faite à Rome du tems de la peste, à laquelle apparut l'Archange saint Michel sur le Château qui a depuis porté son nom. Dans le quatrième, un Ange l'assure d'avoir reçu quatre fois l'aumône de ses mains. Le cinquième, est une Apparition de Notre-Seigneur à ce saint Pape. Le sixième, est la Translation des Reliques de saint Gregoire. Et dans la coupole, il est représenté en chemin de jouir de la félicité éternelle; ce saint Pape est accompagné d'Ange, qui portent les différentes marques de la Papauté.

De l'autre côté, entre la Chapelle de la Vierge & la grande porte, est la Chapelle de saint Jérôme, peinte par Boulogne l'aîné; la statue de ce saint est faite par Théodon; les deux statues des côtés sont sainte Paule, par Granier, & sainte Eustochie sa fille, par de Dieu. Les sujets des tableaux sont: dans le premier, il visite les corps saints dans les Catacombes de Rome. Le second est son baptême à Rome. Au troisième, il est fait Prêtre. Le quatrième, est la préférence qu'il donne aux Livres sacrez sur les profanes. Dans le cinquième, il travaille sur les saintes Ecritures, dans le desert. Au sixième, il se rend à Bethléem. Et dans la coupole, c'est son bonheur éternel.

Entre le grand Autel & la Chapelle de sainte Thérèse, c'est la Chapelle de saint Ambroise, peinte par Boulogne l'aîné. La statue de saint Ambroise est faite par Slodg; les autres statues sont saint Satyre, par Bertrand; & sainte Marcelline, par le Pautre; ils étoient frere & sœur de saint Ambroise. Les sujets des tableaux sont: Le premier, son élévation à la dignité d'Archevêque de Milan, dont il étoit Gouverneur. Dans le second, il défend l'entrée de l'Eglise à l'Empereur Théodose. Le troisième représente la conversion d'un célèbre Arien. Le quatrième, l'invention du corps de saint Nazaire. Dans le cinquième, il chasse un démon du corps d'un possédé. Le sixième, est sa mort. Et dans la coupole, son élévation dans le Ciel.

La dernière Chapelle est celle de saint Augustin, peinte par Boulogne le Jeune. Les statues sont saint Alipe, par Mazière; & sainte Monique par François. Les sujets sont: le premier, sa Conversion. Le second son Baptême par saint Ambroise. Le troisième, sa Prédication à Hyppone, devant l'Evêque Valere son Prédécesseur. Le quatrième, son sacre Episcopal. Le cinquième, la Conférence de Carthage, où il confondit les Donatistes & les Monothélites. Au sixième, étant près de mourir, il guérit un jeune homme. Et dans la coupole, il s'élève vers le Ciel.

Enfin la magnificence du bâtiment, les excellentes peintures, le brillant de l'or, & la beauté du marbre, regnent avec tant d'abondance & d'éclat dans cette Eglise, qu'il n'est pas facile d'en expliquer toutes les perfections & les merveilles.

Outre toutes ces Eglises, il y a encore un grand nombre de Chapelles répandues dans les différents quartiers de la Ville. Voici les principales.

S. SIMON LE JEUNE, situé près la Madelene dans la Cité, a été bâti en 1207. pour trois Chanoines.

Elle a d long ten tre. Elle Madelene nauté de Paris. Q laïste pas sculpture épargnée de colon fronton Le tablea des Peint à la Bern Chapelle dorures & même gou corée d'ur tres. L'on Ecole de le mieux dalle d'arg

S. Jos Eglise sic Mollere et La Cha Galande pr diée sous Roch. Elle Longpont, & faisoit n çons & les nie en 1474 fait rebâti célèbres, me les Dimanc

SAINTE RUPTION, la de la Justice des plus anc cupoient en là par un M piers de Par font deserv La Chapelle de la Nouve se saint Lau gers de ces La Chapelle de la Mort Religieuses, Honoré. Voy La Chapelle Enfants, près La Chapelle le Fauxbourg quepus.

La Chapelle Tisseranderie ce nom, qui a Temple, à l' La Chapelle rue qui en p Montmartre. Eustache.

La Chapelle de la cour du Elle est ancien baptisé. Elle est celle où est le chel; les Pâti Notre-Dame,

Elle a depuis été érigée en paroisse, dont on a fait long temps les fonctions dans saint Denis de la Charre. Elle est à présent réunie à la Paroisse de la Madelene; & elle sert de Chapelle à la Communauté des Peintres, Sculpteurs & Enlumineurs de Paris. Quoique cette Chapelle soit petite, elle ne laisse pas d'être fort bien ornée; la peinture, la sculpture, l'architecture & la dorure n'y sont point épargnées; le retable est à la Romaine, composé de colonnes Corinthiennes, qui soutiennent un fronton coupé; le tour de bois peint en marbre. Le tableau de l'Autel représente saint Luc Patron des Peintres, il est couronné d'une gloire sculptée à la Bernine, qui s'élève dans le fronton. Toute la Chapelle est lambrifiée, ornée de tableaux, de dorures & d'autres ornemens. Le Jubé est dans le même goût. La Salle de cette Communauté est décorée d'un nombre de tableaux des meilleurs Maîtres. L'on y tient tous les jours à cinq heures une Ecole de dessin, où les jeunes gens qui réussissent le mieux, reçoivent le jour de saint Luc une Médaille d'argent; il y a deux prix parails.

S. J O S E P H, dans la rue Montmartre; c'est une Eglise succursale de saint Eustache. Le célèbre Moliere est enterré dans le cimetiere.

La Chapelle S. B L A I S S, située dans la rue Galande près saint Julien le Pauvre, est encore dédiée sous l'invocation de saint Louis & de saint Roch. Elle a autrefois appartenu aux Religieux de Longpont, qui résidoient à saint Julien le Pauvre, & faisoit même partie de leur Couvent. Les Maçons & les Charpentiers y établirent leur Confrerie en 1476. & en firent bâtir le portail. Ils ont fait rebâtir cette Chapelle en 1684. & ils y font célébrer une haute Messe toutes les grandes Fêtes & les Dimanches.

S A I N T S M A R I E - E G Y P T I E N N E, par corruption, la Justiene, est située au coin de la rue de la Justiene & de la rue Montmartre. C'est une des plus anciennes de ce quartier; les Augustins l'occupent en 1190. Elle a été rebâtie depuis ce temps-là par un Marchand Drapier. Les Marchands Drapiers de Paris y ont établi leur Confrerie, & la font desservir.

La Chapelle de S A I N T S A N N S, au quartier de la Nouvelle France; elle sert d'Aide à la Paroisse saint Laurent, pour les Jardiniers & les Maraichers de ces cantons.

La Chapelle des A U D R I S T T E S, dans la rue de la Mortellerie. C'est où étoient ci-devant les Religieuses, qui ont été transférées dans la rue saint Honoré. Voyez l'Assomption.

La Chapelle S. C L A I R, dans la rue des Bons-Enfans, près le Palais Royal.

La Chapelle de S A I N T S C O L O M B S, dans le Fauxbourg saint Antoine, dans le quartier de Pi-quepus.

La Chapelle de S. G R E V A I S, dans la rue de la Tisseranderie; c'est où étoit ci-devant l'Hôpital de ce nom, qui a été transféré dans la vieille rue du Temple, à l'Hôtel d'O.

La Chapelle de N. D. de L O R E T T A, dans la rue qui en prend le nom; à l'extrémité de la rue Montmartre. Elle sert d'Aide à la Paroisse de saint Eustache.

La Chapelle de S. M I C H E L, dans l'enclos de la cour du Palais, vers la rue de la Brillerie. Elle est ancienne, puisque Philippe Auguste y a été baptisé. Elle est composée de trois petites Chapelles: celle où est le grand Autel, est dédiée à saint Michel; les Pâtiériers y font leur Confrerie; celle de Notre-Dame, où les Huissiers de la Chambre des

Comptes font la leur; & celle de saint Jacques où ceux du grand Guet font aussi la leur. Philippe Auguste y a aussi fondé une Confrerie des Pelerins du Mont saint Michel.

La Chapelle de S. M I C H E L, près la Place Maubert, rue de Bièvre.

La Chapelle de S. N I C O L A S, des Ecoles de la Nation de Picardie, dans la rue du Foutarre entre la rue de la Bucherie & la rue Galande.

La Chapelle des O R P H A V R A S, dans la rue des deux Poires, près le Grenier à sel. Elle est dédiée à saint Eloy; les Orphèvres la font desservir & y font leur Confrerie; ils ont leur Bureau dans une maison qui y est jointe, où ils logent les pauvres veuves de leur Communauté, auxquelles ils font une petite retribution pour les aider à vivre.

La Chapelle S. P I E R R E, dans le Fauxbourg & près l'Abbaye saint Antoine.

La Chapelle de S. H U B E R T, que l'on appelle le Répi, est aussi auprès de l'Abbaye saint Antoine. On l'appelle le Répi, parce que ceux qui ont le malheur d'avoir été mordus par des chiens enragés, vont prier ce grand Saint de demander à Dieu qu'il veuille bien suspendre l'effet du mal, jusqu'à ce qu'ils aient été ou à la mer, ou à saint Hubert, ou autres endroits, où ils trouvent ordinairement leur guérison.

La Chapelle de la R A I N E, dans la rue de la Chaise, au Fauxbourg saint Germain.

Il y en a encore plusieurs autres moins renommées que nous passerons sous silence, pour parler de l'Université & de ses Colleges, qui sont autant de Seminaires, où se forment les plus solides fondemens de la Religion & de la Littérature, non seulement de tout le Royaume, mais même de l'Univers, dont ce Corps célèbre emprunte le nom.

## L'UNIVERSITÉ.

L'étude des sciences est ce qui distingue l'homme de l'animal brut, & ce qui en éclaircissant la partie raisonnable qu'est la principale partie de la composition, le rehausse, pour ainsi dire, à lui-même, & le rend plus capable de tous les exercices auxquels l'appellent la société civile, & le bien de l'Etat. C'est aussi ce qui rend les nations plus mémorables à la postérité. Les ruines sous lesquelles sont ensevelies Athènes, Lacédémone, Thébes, Corinthe, l'ancienne Alexandrie, Carthage, &c. nous en déroberoient entièrement la connoissance, si la réputation des célèbres Académies & du grand nombre de Sçavans qu'elles ont élevés, ne nous engageoient encore à présent à prendre part à leur sort. L'ignorance dans laquelle les anciens Gaulois vivoient autrefois, & le peu de soin qu'ils ont eu de nous transmettre les foibles lumières qu'ils avoient empruntées des Grecs & des Phocéens, les déroberoient à notre connoissance, si les Grecs & les Romains ne nous avoient conservé quelques traits de leur valeur, à cause du préjudice qu'ils en ont ressenti plusieurs fois. Les anciens habitans de Marseille commencèrent avant la naissance de Jesus-Christ à dégrossir par les sciences ces génies qui ne respiroient que la guerre. La Conquête que les Romains firent dans la suite de ces contrées, & la Religion Chrétienne qu'ils y introduisirent peu après, acheverent de les polir, lorsque par leurs courses & irruptions les Barbares, autant ennemis des sciences que du nom Romain, qui ont duré plusieurs siècles, en arrachèrent jusqu'au souvenir. La Religion qu'ils ne purent éteindre en fit revenir le goût; mais les sciences se renferme-

rent pendant plusieurs siècles dans quelques Cloîtres, hors desquels elles n'étoient seulement pas connus, ce qui laissoit les peuples dans une grossièreté & une ignorance de ses devoirs qui devoit souvent fatale à ses Princes. Cela dura jusqu'au règne de Charlemagne. Ce Prince le vrai restaurateur de la Monarchie Françoisë, & des sciences dans l'Europe, autant éclairé que vaillant, persuadé des avantages que ses peuples retireroient des sciences, attira à Paris le savant Alcuin, qui par l'éclat & la variété de ses rares connoissances anima le goût que les peuples en avoient perdu. Le Théologal de la Cathédrale de Paris fut chargé dans la suite de faire des leçons publiques des sciences divines & humaines. Peu après, l'empressement que l'on témoigna pour assister à ces leçons l'obligea de s'associer d'autres savans pour contenter l'avidité que l'on marquoit d'apprendre. Le nombre d'étudiants augmentant de jour en jour, l'on fut obligé de diviser les leçons; celles des sciences divines continuèrent à Notre-Dame; & celles des sciences humaines furent transférées au Prieuré de S. Julien le Pauvre. Cela dura quelque tems, mais le nombre de savans qui s'y formoient & d'habiles Professeurs qui y enseignoient, comme Pierre Lombard, Abailard, &c. donna à Paris un tel renom pour l'étude, que les Moines même, qui jusques-là avoient été les dépositaires des sciences, s'empresèrent d'y venir prendre part. Le Roy Louis le Jeune assura cette célèbre Aréopage, par le don qu'il lui fit des drois des Messageries: alors elle prit une forme permanente; elle se choisit un Recteur, se divisa en Nations pour les Arts Libéraux, & en quatre Facultez pour les diverses sciences que l'on y enseignoit. Robert Sorbon, ou de Sorbonne, Annoncier & Confesseur de S. Louis y donna la dernière main, par la fondation du Collège qui porte son nom en 1251. à laquelle fondation saint Louis contribua aussi de son côté. Cet établissement fixa, pour ainsi dire, les études dans ce quartier, & donna l'exemple pour la fondation de tous les autres Collèges.

Cette célèbre Université, depuis son établissement, a été regardée comme la plus vive lumière de l'Eglise, dont quelques Papes n'ont pas craint de l'appeller le fondement, *Stadium Parisiense fundamentum Ecclesie*. Quelques-uns même l'ont qualifiée du titre de Concile perpétuel de l'Eglise. Il seroit trop long de faire l'énumération des grands titres dont les Papes, les Conciles, les Prélats les plus éclairés de l'Eglise, les Empereurs & les Rois l'ont honorée, aussi-bien que des privilèges que les Papes, & nos Rois lui ont accordé. Il y a un Traité fort grand sur cette matière. Il en est de même du grand nombre de savans & d'invincibles défenseurs de la doctrine de l'Eglise qu'elle a produit. Il est tems de parler des parties dont elle est composée, de son Gouvernement, & des Collèges qui en sont les membres.

L'Université comprend quatre Facultez, qui sont celles de Théologie, des Arts, de Droit Civil & Canon, & de Médecine. La Faculté des Arts est la plus ancienne. Le Chef de l'Université, que l'on appelle Recteur, est toujours élu de cette Faculté, & jamais des autres. Elle est distinguée en quatre Nations, qui sont celles de France, de Picardie, de Normandie, & d'Allemagne. Ces Nations sont encore divisées en plusieurs Provinces ou Tribus: la Nation de France en cinq, savoir de Paris, de Sens, de Reims, de Tours & de Bourges; & en général de toutes les contrées du Royaume qui ne sont pas comprises sous les autres Nations. La Pro-

vince de Paris comprend les Diocèses de Paris, de Meaux, de Chartres, &c. La Nation de Picardie est partagée en cinq: la première comprend les Diocèses de Beauvais, d'Amiens, &c. Et la seconde ceux de Cambrai, de Laon, &c. La Nation de Normandie est pour Roüen avec les Evêchez qui en sont suffragans. La Nation d'Allemagne est divisée en deux Provinces distinguées; en Contineus & Insulaires. Le Contineus compose l'Allemagne, la Lorraine, l'Alsace, la Bohême, la Hongrie, &c. Les Insulaires comprennent l'Angleterre, l'Ecosse, & l'Irlande. Les Titres ou Epithetes ordinaires que prennent ces Nations quand les Procureurs parlent aux Assemblées sont: *Honoranda Gallorum Natio. Fidelissima Fieardorum Natio. Veneranda Normanorum Natio. Constantissima Germanorum Natio.*

Les trois autres Facultez ont chacune leur Doyen, qui, avec les quatre Procureurs des Nations, composent le Tribunal du Recteur de l'Université, dont il est le Président; le Titre de Théologie est: *Sacra Theologia Facultas*; De celle de Droit: *Consulissima Jurium Facultas*; & de celle de Médecine: *Saluberrima Medicorum Facultas.*

La Faculté de Théologie est composée de plusieurs Maisons & Societez. Les Docteurs se qualifient ordinairement de la Maison à laquelle ils sont joints. La principale est la Maison & Societé de Sorbonne: ceux qui prétendent d'y être reçus, doivent avant ou pendant leur Licence, professer un Cours de Philosophie dans quelque Collège de l'Université. La seconde est celle de Navarre. Il y a encore d'autres Collèges qui ont le même droit de composer une Maison particulière, qui sont ceux de Montaigu, du Cardinal le Moine, des Cholets, &c. Les Docteurs que l'on appelle Ubiquites, ne sont attachés à aucune Maison, & se nomment seulement Docteurs en Théologie de la Faculté de Paris.

Les degrez de la Faculté de Théologie sont le Baccalaurat, la Licence & le Doctorat. Lorsque l'on est Maître es Arts de l'Université, & que l'on a étudié trois ans en Théologie, on se présente à l'examen de quatre Docteurs pour répondre sur les Traitez appris sous les Professeurs que l'on a entendus pendant ce tems-là; & lorsqu'on en est jugé capable, on soutient une Thèse appelée Tentative, parce que c'est le premier coup d'essai: s'en acquittant avec honneur, on reçoit le degre de Bachelier. Pour parvenir à un autre degre, le Bachelier doit entrer en Licence; elle s'ouvre de deux ans en deux ans: elle est précédée de deux rigoureux examens sur l'Ecriture Sainte, les Conciles & la Théologie Scholastique. Pendant ces deux années, les Bacheliers font plusieurs Actes pour donner des preuves de leur capacité; c'est ce que l'on appelle être sur les bancs: ces Actes sont des Thèses que l'on nomme le grand Ordinaire, le petit Ordinaire, & la Sorbonique, ainsi nommée, parce que ce dernier Acte se fait toujours en Sorbonne, & dure depuis six heures du matin jusqu'à six heures du soir. Outre ces Thèses, ceux qui veulent être de la Societé de Sorbonne, en soutiennent encore une autre appelée Robertine, du nom de Robert de Sorbon, Fondateur de la Sorbonne: ceux-ci peuvent loger dans cette Maison jusqu'à ce qu'ils soient Docteurs. Les Licenciés font ensuite un Acte que l'on nomme Vesperie, dans lequel ils soutiennent l'Ecriture Sainte, l'Histoire Ecclesiastique & la Morale contre les Docteurs, depuis midi jusqu'à six. Ensuite ils reçoivent de la main du Chancelier de l'Université le Bonnet de Docteur

Docteur  
tienne  
parce  
nouve  
ont re  
trée  
core u  
c'est-à  
tez de  
de ceu  
souten  
sent C  
mier q  
nué pe  
La Fa  
Ecoles  
Six Pro  
le mat  
lier de  
dant de  
pour être  
culté; l'u  
tre d'offi  
requis De  
gue robe  
jas, dont  
mer une c  
drier des  
un Livre  
quer que  
acquis la  
un Bonne  
doigt.  
La Fac  
cent Doct  
ans pour  
en Charge  
neté. Elle  
est d'assise  
Collèges,  
vance des  
centiez, o  
Médecine,  
l'excellent  
loué ensuite  
qui se prat  
est une imi  
anciennem  
Epoux; le  
sont fait Lic  
sieurs Actes  
torat: ent  
Après ces A  
teur; mais  
il faut avoir  
se soutien  
du Doctorat  
On élit l  
en trois mo  
dant deux  
sur les qua  
les Actes pu  
çous; & m  
fend aux Pr  
me Chef de  
monies publi  
Entremens  
de l'Archevê  
La Proce  
gnifique; e  
Mars, Juin,  
le Recteur in  
Tome I

Docteur à Notre-Dame de Paris; l'Acte qu'ils soutiennent en recevant le Bonnet, s'appelle Aulique, parce qu'il se fait dans la salle de l'Archevêché. Les nouveaux Docteurs sont obligés six ans après qu'ils ont reçu le Bonnet, l'Archevêque veut avoir entrée dans les grandes Assemblées, de soutenir encore un autre Acte que l'on nomme Resumptive; c'est-à-dire, une récapitulation de tous les Traitez de Théologie; ils ne reçoivent aucuns droits de ceux qui sont communs entr'eux, qu'ils n'ayent soutenu cette Thèse. L'Abbé de Noailles à présent Cardinal & Archevêque de Paris, fut le premier qui soutint cet Acte, qui avoit été discontinué pendant un siècle.

La Faculté du Droit Civil & Canonique a ses Ecoles particulières dans la rue S. Jean de Beauvais. Six Professeurs y font les Leçons publiques; trois le matin, & trois l'après midi. Pour être Bachelier de cette Faculté, il faut étudier en Droit pendant deux ans, pour Licentier trois ans, & quatre pour être Docteur. Il y a deux Doyens de cette Faculté; l'un d'honneur qui est le plus ancien, & l'autre d'office, qui s'élit tous les ans. Ceux qui sont reçus Docteurs en Droit sont revêtus d'une longue robe d'écarlate, que l'on dit être celle de Cujas, dont on se sert pour cette cérémonie. On leur met une ceinture qui représente l'écharpe ou le Baudrier des Soldats Romains; ensuite on leur présente un Livre fermé, que l'on ouvre aussitôt, pour marquer que par l'assiduité de leurs Etudes, ils ont acquis la science des Loix. On leur met sur la tête un Bonnet de Docteur, & un anneau d'or au doigt.

La Faculté de Médecins a ordinairement cent Docteurs Régens, dont un est élu tous les deux ans pour en être le Chef, avec le titre de Doyen en Charge, pour le distinguer du Doyen d'ancienneté. Elle a un Censeur, dont la principale fonction est d'assister le Recteur de l'Université à la visite des Collèges, & pour tenir la main à l'étroite observance des Statuts. Avant que de recevoir les Licentiez, on fait un Parainimphé dans l'Ecole de Médecine, où un Encomiaste fait un discours sur l'excellence & la prérogative de la Médecine, & loue ensuite chaque Bachelier. Cette cérémonie, qui se pratique aussi dans la Faculté de Théologie, est une imitation des Parainymphes qui se faisoient anciennement dans les Noces, où on louoit les Epoux; le lendemain le Chancelier de Notre-Dame les fait Licentiez: après cela ils ont encore plusieurs Actes à faire avant que de parvenir au Doctorat: entr'autres la Vesperie, & la Doctorerie. Après ces Actes le Licentier reçoit le Bonnet de Docteur; mais pour avoir le titre de Docteur Régent, il faut avoir présidé à une des premières Theses qui se soutiennent en Médecine, après la réception du Doctorat.

On élit le Recteur de l'Université de trois mois en trois mois, souvent on le continue, même pendant deux & trois ans. Sa puissance est si grande sur les quatre Facultez, qu'il peut faire cesser tous les Actes publics, & empêcher de donner les leçons; & même le jour de sa Procession, il défend aux Prédicateurs de monter en Chaire. Comme Chef de l'Université il a rang dans les cérémonies publiques après les Princes du Sang. Aux Enterremens des Rois de France, il marche à côté de l'Archevêque de Paris.

La Procession du Recteur de l'Université est magnifique; elle se fait tous les trois mois, en Mars, Juin, Octobre, & Décembre, au jour que le Recteur indique par son Mandement public. On

peut comparer cette Procession à la cérémonie du Doge de Venise, lorsqu'il va épouser la mer, accompagné du Sénat. Ceux qui se feront un plaisir de la voir, ne seront pas lâchez d'en trouver ici une explication, pour distinguer la qualité de tous ceux qui la composent.

La Compagnie s'assemble sur les huit heures du matin sous le Cloître des Mathurins, elle part à neuf pour aller dans quelque Eglise de Paris en cet ordre.

Les Cordeliers, les Augustins, les Carmes, & les Jacobins, que l'on nomme les quatre Mandians, marchent à la tête avec la Croix.

Ensuite plusieurs Religieux de differens Ordres.

Ils sont suivis des Professeurs Régens de tous les Collèges en robes noires & le bonnet carré.

Une vingtaine d'Ecclesiastiques qui suivent, avec six Religieux de saint Martin des Champs revêtus de Chapes, font la fonction de Chantres.

Le petit Bedeau de la Faculté de Médecine suit en robe noire, avec la masse dorée, & le bonnet carré.

Ensuite les Bacheliers de Médecine en robes rouges, & en bonnets carrez.

Le petit Bedeau de la Faculté de Droit en robe noire & masse d'argent.

Les Bacheliers de la même Faculté en robes rouges doublées de fourures blanches.

Les Bacheliers & les Docteurs des Ordres Religieux marchent avec leurs habits ordinaires de Religieux.

Le second Bedeau de la Faculté de Théologie en robe noire sans masse.

Les Bacheliers & Licentiez de la Faculté de Théologie en Chapes noires, à fourure blanche, & en bonnets carrez.

Les quatre Procureurs de la Faculté des Arts en robes rouges, précèdent de leurs Bedeaux.

Le grand Bedeau de la Faculté de Médecine en robe violette fourée de blanc, avec une masse d'argent doré.

Les Docteurs de la même Faculté revêtus de longues robes d'écarlate, à fourure blanche, & le bonnet carré.

Le premier Bedeau ou Greffier de la Faculté de Droit Civil & Canon en robe violette, fourée de blanc.

Les Docteurs de la même Faculté en robes d'écarlate, le chaperon fouré comme les Conseillers du Parlement.

Le premier Bedeau de la Faculté de Théologie en robe violette à manches fourées, dont le collet rond & reversé est doublé d'une fourure blanche.

Les Docteurs en Théologie suivent après, en grandes chapes noires, & par-dessus leurs fourures & tours de col d'hermine blanche.

Quatre Bedeaux ensemble, vêtus de robes noires à manches plissées, le bonnet carré, & la masse de vermeil sur l'épaule.

Ensuite vient le Recteur, Chef de l'Université: il est vêtu d'une robe violette avec une ceinture de soye à glands d'or, à laquelle est attachée une grande éscarcelle ou bourse de velours violet, garnie de boutons & de galons d'or, il a un mantelet violet bordé d'hermine blanche, & le bonnet carré noir en tête. Il est accompagné du Doyen de Sorbonne, ou du plus ancien des Docteurs qui y assistent.

Derrière le Recteur sont le Syndic, le Greffier

& le Receveur de l'Université en robes rouges. Le marché est fermée par les Supôts de l'Université, qui s'y trouvent en manteau & rabat, favoir les Imprimeurs & Libraires, les Papetiers, Parcheminiers, Relieurs, Enlumineurs, & les Ecrivains, les Grands Messagers Jurez.

Les Collèges qui sont du corps de l'Université sont au nombre de quarante-trois, sans compter ceux de plusieurs Ordres de Religieux qui ne sont pas moins du corps de ladite Université, tels que sont les Ecoles de saint Thomas aux Jacobins de la rue saint Jacques; du Docteur Subtil aux Cordeliers, &c.

Nous ferons ici un petit état alphabétique de ces quarante-trois Collèges, en commençant néanmoins par les deux plus célèbres, qui ont cela de particulier plus que les autres, que l'on y enseigne la Théologie. Les Collèges de Sorbonne & de Navarre.

Le Collège de **SORBONNE**, qui est le premier & le plus considérable de l'Université, fut fondé l'an 1252. par Robert de Sorbonne, Chanoine de l'Eglise de Paris, Aumônier & Confesseur du Roy S. Louis, pour enseigner la Théologie; elle y est enseignée deux fois le jour par six Docteurs, trois le matin, & trois l'après midi, à tous ceux qui y vont étudier.

C'est par ces illustres Docteurs que l'Eglise de France a souvent fait décider les points de Théologie, & les cas de conscience les plus difficiles à résoudre. & dont les décisions sont ordinairement suivies. Au rapport de quelques Historiens, Saint Louis a contribué aussi de son côté à cette utile fondation.

Armand-Jean du Plessis, Cardinal Duc de Richelieu, Secrétaire & premier Ministre d'Etat, fit rebâtir de fond en comble cette Maison, dont il étoit Docteur & Proviseur. Il y ajouta une Eglise qui est un chef-d'œuvre d'architecture; & y employa tout ce qui pouvoit contribuer à faire un monument digne d'immortaliser sa mémoire. La première pierre y fut posée le 4. Juin 1629. sous laquelle on mit une médaille d'argent, où la Sorbonne étoit représentée sous la forme d'une vénérable vieille, tenant sa main droite sur le tems, & sa gauche sur une Bible, avec ces paroles écrites: *Hinc sorte bona senserunt*. Ce Cardinal se servit de Jacques le Mercier, qui a bâti le Palais Royal, pour la construction de ce bel édifice, qui a peu de pareil au monde.

Le portail extérieur est formé de colonnes corinthiennes & de pilastres d'ordre composite, avec quatre niches, où sont des statues de marbre, faites par Guillain. L'ordonnance de ce Portail, & du portique intérieur, ont de grandes beautés. Au-dessus de la porte est cette inscription: *Deo Op. Max. Armandus Cardinalis régna de Richelieu*. L'Horloge marque les différens changements de la Lune. Le dôme revêtu de bandes de plomb dorées, est accompagné de quatre petits clochers; il est orné par une lanterne entourée d'une balustrade de fer, au haut de laquelle il y a une croix dorée: tous ces différens ouvrages sont fort estimés par leur juste proportion.

L'Eglise n'est pas des plus grandes, ni des plus éclairées, mais elle est d'une très-belle construction: l'ordre Corinthien régné par tout; le pavé est tout de marbre. Les douze Apôtres & des Anges de hauteur naturelle y sont placés dans des niches entre les pilastres: toutes ces statues sont faites de pierre de Tonnerre, qui sont aussi blanches que le marbre.

Le Grand-Autel, fait sur les desseins de la Brun, est des plus magnifiques: il est orné de six colonnes de marbre, avec des bases, chapiteaux, & autres ornemens dorés. Le grand Crucifix est de marbre blanc, le Christ a sept pieds de hauteur, & la Croix environ quatorze; il est attaché sur un fond de marbre noir, & accompagné de la sainte Vierge & de saint Jean: ce beau Christ est le dernier ouvrage de Michel Anguierre: le Tabernacle est aussi de marbre blanc, orné de quantité d'ouvrage de bronze doré. Le jour de la Fête-Dieu on expose le Saint Sacrement dans un Soleil d'or, ou plutôt dans une espee de Reliquaire qui est d'un travail excellent; il a coûté vingt mille livres au Cardinal de Richelieu qui l'a donné.

Ce Cardinal a son tombeau au milieu du Chœur: c'est un des beaux ouvrages qui y ait en ce genre; il a été fait par Girardon, qui a représenté ce Cardinal en marbre blanc, à demi couché; sa main droite posée sur son cœur & tenant de la gauche ses ouvrages de piété qu'il offre à la sainte Vierge: il est soutenu par la Religion à qui il semble les remettre; & il a à ses pieds la Science assise. Deux Anges ou Génies soutiennent ses armes & son chapeau de Cardinal, avec des ornemens.

Dans les peintures du Dôme sont entre les arcades les quatre Peres de l'Eglise Latine, saint Ambroise, saint Augustin, saint Jérôme & saint Grégoire, peints par Philippe Champagne.

La Chapelle de la Vierge répond à la beauté de cette Eglise; elle est toute revêtuë de marbre blanc, avec des colonnes de marbre de couleur; les accompagnemens sont de bronze doré, & très-estimés pour la perfection de leurs moulures. Au lieu de tableau est une figure de la sainte Vierge, faite par Martin Desjardins; elle est posée dans une niche revêtuë de lames de bronze doré d'un travail excellent; les autres Chapelles sont aussi très-magnifiquement décorées.

L'intérieur & les dehors de la Maison ont de quoi satisfaire. L'on y communique par un beau portique qui répond à une grande cour entourée de bâtimens plus élevés de moitié les uns que les autres, pour lui donner un plus grand jour. Il y a apparence que l'Architecte, en édifiant ce Peristyle, a eu en vûe celui du Pantheon de Rome, ou N. D. de la Rotonde. Quoique celui-ci soit dans le même goût, il a cependant bien des colonnes de moins, & quelques figures de plus: c'est-à-dire que ce n'est précisément qu'un raccourci d'un ouvrage immense & digne du siècle d'Auguste. Il est formé de six grosses colonnes isolées, élevées sur quinze degrés: ces colonnes soutiennent un fronton où sont les armes du Cardinal de Richelieu, avec cette Inscription plus bas sur la frise: *Armandus Joannes Card. Dux de Richelieu, Sorbona Provisor, edificavit Domum, & exalavi: Templum Sanctum Domino M. DC. XLII.*

Trente-six Docteurs, qui par leur ancienneté ont droit de loger en ce Collège, occupent les chambres des appartemens. La Bibliothèque est l'une des plus nombreuses, & des plus parfaites de Paris: elle est placée au-dessus des salles; elle a été augmentée de celle du Cardinal Fondateur qui est très-considérable, & de celle de Michel le Masle son Secrétaire: il n'y a point de Bibliothèque qui contienne un plus grand nombre de Livres & de Manuscrits si anciens & si rares; l'un des principaux est un Titre-Live en vélin, in-folio deux volumes, traduit du règne de Charles V. (d'autres disent du Roy Jean.) Il est rempli de figures en vignettes, & de vignettes dorées de cet ancien or, aussi bil-

lant au  
& dont  
cens ans  
mez au  
autres  
Mayenc  
en 1462.

de con  
sion pou  
res ces B  
concevoi  
d'ouvrage  
fer fut a  
en déclar  
primerie  
grés des  
braires a  
nuscrits;  
vres en u

Le Coll  
la rue de  
fondé en  
Navarre s  
la porte,  
lippus Pulch  
Et au-dess  
vra Regh  
bas & des  
milieu: De  
Regum Fran  
runt.

Ce Collè  
de Paris,  
le matin,  
& Théologie.  
re cour, da  
pelle. On e  
niversité, o  
tres de sa fo  
ancienne, Bi  
bre de man  
donnez par  
est fort négl  
célèbre de  
mes.

Le Collèg  
ge de Navar  
Le Collèg  
colas, Abbé  
ce, il donne  
Le Collèg  
1139. par Je  
bre des Com  
caré de S. E  
& le Grand-  
Bourfes.

Le Collèg  
Pierre Bertr  
cice: il est da  
André des A  
Le Collèg  
par Robe d  
la rue de Re  
lguace Patri  
étudioir dans  
Le Collèg  
en 1308. par G  
rue de la Har  
pendant que  
se d'Angers,  
Le Collèg  
Jean de Dorm

lant aujourd'hui que s'il venoit d'être appliqué, & dont on a perdu le secret depuis plus de deux cens ans. Il y a aussi des premiers Livres imprimés aussi-tôt que l'Imprimerie fut inventée; entre autres la Bible de Schoeffer, Imprimeur de Mayence, qui l'imprima en deux volumes in-folio, en 1462. Les caractères dont on n'avoit pas encore de connoissance, firent alors prendre cette impression pour de l'Écriture; & comme on trouvoit toutes ces Bibles égales & de la même main, on ne concevoit pas qu'un seul homme eût pu faire tant d'ouvrages sans quelque secours surnaturel. Schoeffer fut accusé de magie; mais il se tira d'affaire en déclarant son secret sur l'invention de l'imprimerie, qui a été depuis si avantageuse au progrès des belles Lettres. Avant ce tems-là les Libraires avoient soin de faire copier les bons Manuscrits; c'étoit leur commerce, & les seuls Livres en usage.

Le Collège de NAVARRE est situé au haut de la rue de la Montagne sainte Geneviève. Il a été fondé en 1304. par Philippe le Bel, & Jeanne de Navarre sa femme. Leurs statuts sont au-dessus de la porte, avec ces paroles au dessous du Roy: *Philippus Pater Christianissimus hujus Domus Fundator: Et au-dessous de la Reine, Joana Francia & Navarra Regina, Campanie, Erieque Comes Palatina, has Aedes fundavit. 1304.* Les vers suivans sont au milieu: *Dextra potens, lex aqua, fides, tria lilia Regum Francorum, Christo Principe, ad Astra ferunt.*

Ce Collège est sous la direction de l'Archevêque de Paris, qui en est Supérieur. Deux Professeurs le matin, & deux l'après-midi, y enseignent la Théologie. Toutes les Classes sont dans la première cour, dans laquelle il y a une fort grande Chapelle. On conserve en ce lieu les archives de l'Université, où sont renfermez tous les Titres & Lettres de sa fondation & de ses Privilèges. Il y a une ancienne Bibliothèque composée d'un grand nombre de manuscrits très-rare & curieux, qui ont été donnez par la Fondatrice de ce Collège, mais elle est fort négligée. Ce Collège étoit autrefois le plus célèbre de Paris, il a produit plusieurs grands hommes.

Le Collège des ALLEMANS, près le Collège de Navarre: il est sans exercice.

Le Collège d'ARRAS, fondé en 1331. par Nicolas, Abbé de S. Vast d'Arras: il est sans exercice, il donne le nom à la rue où il est situé.

Le Collège de L'AVE-MARIA, fondé en 1339. par Jean d'Hubant, Président en la Chambre des Comptes, est sans exercice; il est dans le carré de S. Estienne. L'Abbé de sainte Geneviève, & le Grand-Maitre de Navarre en conférèrent les Bourfes.

Le Collège d'AUTUN, fondé en 1341. par Pierre Bertrand, Evêque d'Autun, est sans exercice; il est dans la rue & vis-à-vis l'Eglise de S. André des Arcs.

Le Collège de sainte BARBE, fondé en 1356. par Robert du Gast, Docteur en Droit; il est dans la rue de Reims. C'est dans ce Collège que Saint Ignace Patriarche des Jésuites demouroit lorsqu'il étoit en l'Université de Paris.

Le Collège de BAYEUX, sans exercice, fondé en 1308. par Guillaume Bonnet, Evêque de Bayeux, rue de la Harpe. Quoiqu'il porte ce nom, il n'est cependant que pour douze Ecoliers, six du Diocèse d'Angers, & six de celui du Mans.

Le Collège de BRAUVAIS, fondé en 1370. par Jean de Dormans, Cardinal & Evêque de Beau-

vais; il est situé dans la rue saint Jean de Beauvais. Les Bourfes au nombre de vingt-huit, les Chapelains, & les Supérieurs de la Maison, sont à la présentation de l'Abbé de saint Jean des Vignes de Soissons, & à la Collation du Premier Prévôt & du Doyen des Conseillers du Parlement. Il y a exercice dans ce Collège, & ordinairement d'habiles Professeurs. La Chapelle est dédiée à saint Jean l'Evangeliste, dont la rue a pris le nom.

Le Collège des BERNARDINS, fondé en 1250. avec le Monastère des Bernardins, dans la rue du même nom.

Le Collège de BOISSY, fondé en 1359. par Geoffroy Chartier, & Estienne Chartier, Seigneurs de Boissy; il est dans la rue du Cimetiére & près saint André des Arcs, sans exercice.

Le Collège de BONCOURT, dans la rue Bordet-terre. Il a été fondé en 1353. par Pierre de Boncourt; il est sans exercice & uni au Collège de Navarre.

Le Collège des BONS ENFANS, fondé en 997. par le Roy Robert, depuis rétabli en 1450. par Jacques Cœur, & par le Chapitre saint Honoré en 1610. rue des Bons Enfans, près le Palais Royal; c'est le seul qui ait été fondé hors du quartier de l'Université; il est sans exercice.

Le Collège des BONS ENFANS, uni & changé en Séminaire de la Congrégation de la Mission; dans la rue saint Victor. Voyez autrefois des Séminaires.

Le Collège de BOURGOGNE, fondé en 1331. par la Reine Jeanne, veuve du Roy Philippe VI dans la rue des Cordeliers. Il est pour vingt-deux places, à la nomination du Chancelier de Notre-Dame, & du Gardien des Cordeliers. Il a été rebâti à neuf depuis quarante ans; il est sans exercice.

Le Collège des CAPETS, autrefois rue saint Etienne des Grez, présentement uni au Collège de Montaigu.

Le Collège de CALVY, étoit un des plus anciens de l'Université: il a été abattu pour bâtir l'Eglise de la Sorbonne.

Le Collège du Cardinal le MOINE, dans la rue saint Victor, fondé en 1303. par le Cardinal Jean le Moine, fils d'un Maréchal, & né à Cressy en Picardie. Sa science & sa vertu l'élevèrent au Cardinalat. Il y a vingt-quatre Bourfiers. Le Grand Maitre & les autres Supérieurs sont à la nomination de M. l'Archevêque, du Doyen, & du Chapitre de Notre Dame de Paris. La Chapelle est dédiée à saint Jean l'Evangeliste, elle a titre de Paroisse, & elle est desservie par un Curé. Il y a exercice dans ce Collège.

Le Collège des CHOLSTS, fondé en 1295. par le Cardinal Jean Cholers; il est sans exercice, & situé dans la rue Jean le Maitre.

Le Collège de CLUNY, fondé en 1200. Voyez au titre des Couvens.

Le Collège de CORNONAILLES, fondé en 1380. par Galeran-Nicolas & Jean de Guyson, pour dix Bourfiers, est sans exercice; il est dans la rue du Plâtre.

Le Collège de COQUEBERT est situé rue Chartier. Il n'y a plus de Bourfiers, il n'en reste que le bâtiment.

Le Collège de DAINVILLE, fondé en 1380. pour douze Bourfiers; par Michel de Dainville, Chanoine de Noyon; il est sans exercice, dans la rue des Cordeliers.

Le Collège des DIX-HUIT pauvres Ecoliers, fondé l'an 1099. transféré dans la rue des Poirées en 1319. a été abattu & confondu dans le bâtiment

de l'Eglise de la Sorbonne; il est sans demeure, les Bourfies cependant en font confidérables. Le Doyen de la Métropolitaine en est Provifcur.

Le Collège des **E C O S S O I S**, fondé en 1315. par David, Evêque de Muray en Ecoffe, & augmenté confidérablement en 1603. par Jacques de Béthune, dernier Archevêque Catholique de Glafcar en Ecoffe. Il n'y a point d'exercice. Il est fîté dans la rue des Foffez faint Vidor.

Le Collège de **F O R T E T**, fondé en 1391. par Pierre Fortet, Chanoine de l'Eglise de Paris, il est fans exercice, & fîté dans la rue des fept Voyes. M. de Beauchêne, Grand Vicair de Paris, a augmenté le nombre des Bourfies en 1556. & Nicolas Varin Principal du Collège en 1572.

Le Collège de **G R A M O N T** ou Mignon, fondé en 1343. par Jean & Robert Mignon, pour des Religieux de l'Ordre de Gramont, rûé Mignon. Voyez au titre des Couvens d'Hommes.

Le Collège des **G R A S S I N S**, fondé en 1569. par Pierre Grassins, Conseiller au Parlement; il est fîté dans la rue des Amandiers; il y a exercice. Sa fondation est pour dix-huit Bourfiers du Diocèse de Sens, à la Collation de l'Archevêque de Sens.

Le Collège d'**H A R C O U R T**, fondé en 1580. par Raoul d'Harcourt, Chanoine de l'Eglise de Paris, avec exercice; il est fîté dans la rue de la Harpe. Sa fondation est pour quarante Beurriers qui élisent leur Provifcur. Ils doivent être des Diocèses de Roüen, Bayeux, Côtances, & Evreux. L'on y prend des Pensionnaires qui y font en grand nombre. C'est où la Nation de Normandie tient ses Affemblées.

Le Collège de **J U S T I C S**, fondé en 1563. par Jean de Justice, Chantre de l'Eglise de Bayeux, est fans exercice; il est fîté dans la rue de la Harpe.

Le Collège de **L A O N**, fondé en 1313. par Guy de Laon, Trésorier de la Sainte Chapelle, avec celui de Preffe, divifé en deux Collèges l'an 1321. Celui de Laon a été transféré en 1340. dans la rue de la Montagne fainte Geneviève. Il est fans exercice.

Le Collège de **L I S I E U X**, fondé en 1414. par trois freres de la Maison d'Estouteville; il est dans la rue faint Etienne des Grez. Il se nommoit d'abord Collège de Torcy, il a depuis pris le nom de Liffieux, parce que le premier Fondateur en étoit Evêque. Les Bourfies font à la nomination de l'Evêque de Liffieux & de l'Abbé de Fescamp. Il y a exercice.

Le Collège des **L O M B A R D S**, fondé en 1333. par André Chiny, Evêque d'Arras, pour onze Bourfiers Italiens. Louis XIV. y établi les Irlandois en 1677. Messieurs Patrice Maginn, & Malachie Kelly ont fait rebâtir ce Collège; il est fîté dans la rue des Carmes, fans exercice.

Le Collège de **M A I S T R E G E R V A I S**, fondé en 1570. par Gervais Chrétien, Chanoine de l'Eglise de Paris, fans exercice; il est dans la rue du Foin, & rebâti à neuf.

Le Collège de **M A R M O U T I E R**, fondé en 1332. est compris avec le Collège de Louis le Grand, ou des Jéfuites, qui entretiennent les Bourfiers de la fondation.

Le Collège de **J A M A C Y**, pour les Religieux de cet Ordre, fondé en 1510. rue des fept Voyes. Voyez au titre des Couvens d'Hommes.

Le Collège de **M A N S**, fondé en 1516. par Philippe de Luxembourg, Cardinal, Evêque du Mans, est fans exercice. Ce Collège étoit fîté rue de Reims, il a été transféré en 1682. dans la rue d'Enfer près le Luxembourg, parce que la premiere

place a été jointe au Collège de Louis le Grand

Le Collège de la **M A R C H E**, fondé en 1443. par Guillaume de la Marche, Chanoine de Toul, pour six Bourfiers. Beuve de Vainville l'augmenta de six autres. Ces Bourfies font à la nomination de M. l'Archevêque de Paris; qui en est le Provifcur; il est fîté dans la rue de la Montagne fainte Geneviève; il y a exercice.

Le Collège de **M I T R E Z**, fondé en 1348. par Guillaume de Chanoc, Evêque de Paris, rue de Bièvre; il est fans exercice. Les Bourfiers doivent être Limolins.

Le Collège de **M O N T A I O U**, fondé en 1314. par Gilles Acelin de Montaigu, Archevêque de Roüen; augmenté en 1388. par le Cardinal de Montaigu, Evêque de Laon, & renfermé en 1501. par Jean Standon. Les Statuts des Bourfiers font très-aulleres; ils ne mangent point de viande. Le Prieur de la Chartreuse de Paris nomme le Principal & les Bourfiers. Il y a exercice; Calvin & Erasme y ont étudié; il est fîté rue des fept Voyes.

Le Collège de **N O R B O N N E S**, fondé en 1317. par Bernard de Fargis, Archevêque de Narbonne, dans la rue de la Harpe; il est fans exercice.

Le Collège **M A Z A R I N** ou des quatre Nations, fondé en 1661. par le Cardinal Mazarin, sur le Quai de Cony.

Ce magnifique Collège a été fondé pour élever & instruire, dans les exercices convenables à leurs qualitez, foixante Gentilshommes (réduits présentement à trente) de chacune de ces quatre Nations; favoir quinze de Pignerol, pour l'Italie; autant d'Alsace, pour l'Allemagne; vingt pour les Pays-Bas Catholiques, & dix du Rouffillon; cette fondation qui fut faite en vue de rendre la Noblesse des Pays conquis autant François de cœur que de nation, éternifera le nom de ce Ministre.

L'entrée de ce Collège est dans une place assez spacieuse; la façade est bâtie en demi-cercle, composée du Portail de l'Eglise, & de deux ailes de bâtiment qui le joignent d'un côté, & qui de l'autre ont chacune un pavillon carré en tête: tous ces ouvrages font chargés de vases & de balustrades posées sur la Corniche, qui regne autour, & font un bel effet. Ce Portail est formé de quatre colonnes corinthiennes, & deux Pilastres qui soutiennent un fronton, où il y a un cadran; au-dessus font six groupes qui représentent les quatre Evangelistes, & les Peres de l'Eglise Grecque & Latine, avec cette infcription: *Jul. Mazarin. S. R. R. Card. Basilicam & Gymnasium fieri curavit. Ann. M. DC. LXI.*

Le dôme est couvert d'ardoifes taillées en forme d'écaillés de poisson, & orné de larges bandes de plomb doré; il y a au-dessus une lanterne entourée d'un balustrade de fer, comblée d'un globe, avec une Croix qui a double traverse. Tout ce bel édifice, qui est estimé des plus parfaits de Paris, a été conduit par d'Orbail.

L'Eglise, quoique simple, est fort propre; elle est de forme ronde en dehors, & ovale en dedans, d'ordre corinthien, & pavée de marbre noir, blanc, & jaspé, disposé par compartiments avec des étoiles: ces mots font écrits en lettres d'or sur la frife qui regne tout autour au-dessus de la corniche du dôme: *Sceleribus sub umbraulo ejus in medio Nationum. Exceh. chap. 31. v. 18.*

Les huit figures de femmes en bas-reliefs, placées dans les angles au-dessus des arcades, représentent les huit Béatitudes; elles font de Desjardins, qui a fait aussi les douze Apôtres en médailles.

médaill.

rieures.

Le p.

fort fin

Nef. Le

concilio

Les aut

ont été

Le t.

du prin

excellen

repréfen

beau de

l'accomp

de gran

des, par

trés-estim

cennes le

Son corp

Château

tembre m

ter ici.

Les ap

trois cour

d'ordre c

sur la gau

grez; celu

c'est par

classe entre

Collège;

paux appa

écé dans le

elle est de

sée de plu

du Cardin

beaucoup

en a ajout

verte au P

les Lundis

Dans la

font grand

nitez, l'E

Chaire de

rignon a f

est séparé p

naires.

Ce Colle

un Principa

nis par les

Directeurs

il y a le p

tirez par

enseignent

furchargent

Manfe Ab

Diocèse de

lège.

Le Collé

Géoffroy du

Collège a é

1647. & en

du Cardinal

tionnaires &

té y fleuriff

Rieux qui e

Le Collé

1555. pour le

titre des Re

Le Collé

Raoul de Pr

exercice.

Le Collé

Tom



médailles, placées au-dessus des fenêtres supérieures.

Le principal Autel est en face en entrant; il est fort simple, de même que les deux autres de la Nef. Le tableau de ce premier Autel est une Circouconction de Jesus-Christ, par Alexandre Veronèse. Les autres par des tableaux qui sont dans les fonds, ont été peints par Jouvenet.

Le tombeau du Cardinal Mazarin est auprès du principal Autel, du côté de l'Épître; c'est un excellent ouvrage de Coizevoix: ce Cardinal y est représenté en marbre blanc, à genoux sur un tombeau de marbre noir. Les statues de bronze qui l'accompagnent représentent des Vertus: elles sont de grandeur naturelle, & paroissent moins grandes, parce qu'elles sont assises; l'ouvrage en est très-estimé. Le Cardinal Mazarin mourut à Vincennes le 9. Mars 1661. âgé de cinquante-un ans. Son corps resta en dépôt dans la Chapelle de ce Château (où sont ses entrailles) jusqu'au 6. Septembre 1684. que le Duc Mazarin le fit transporter ici.

Les appartemens de ce Collège sont séparés par trois cours, dont la première a deux portiques d'ordre corinthien; l'un sur la droite, & l'autre sur la gauche, qui sont élevés sur plusieurs degrés: celui de main droite conduit à l'Eglise, & c'est par où les Ecoliers vont tous les jours de classe entendre la Messe dans la Chapelle de ce Collège; celui de la gauche conduit aux principaux appartemens, & à la Bibliothèque qui est placée dans le pavillon du côté de l'Hôtel de Conty; elle est des plus curieuses & nombreuses, composée de plus de trente-six mille volumes: c'est celle du Cardinal Mazarin, qu'il avoit assemblée avec beaucoup de dépense, & de goût, à laquelle on en a ajouté deux autres particulières: elle est ouverte au Public deux jours la semaine, qui sont les Lundis & les Jeudis.

Dans la secon de cour sont toutes les classes, qui sont grandes & propres: l'on y enseigne les Humanitez, l'Eloquence, la Philosophie, & il y a une Chaire de Mathématique que le savant M. de Varignon a fort illustrée. Le tiers de la troisième cour est séparé par un petit jardin à l'usage des Pensionnaires.

Ce Collège est gouverné par un Grand-Maitre, un Principal, & des Professeurs ou Régens commis par les Docteurs de Sorbonne qui en sont les Directeurs: c'est un des Collèges de Paris où il y a le plus d'Ecoliers externes; ils y sont attirés par l'excellente méthode des Régens qui enseignent par des principes aisés, & qui ne surchargent point la mémoire des jeunes gens. La Manse Abbatiale de saint Michel en l'Herme, au Diocèse de Luçon en Poitou, a été unie à ce Collège.

Le Collège du Plessis, fondé en 1312. par Geoffroy du Plessis, dans la rue saint Jacques. Ce Collège a été uni à la Maison de Sorbonne en 1647. & ensuite rebâti des deniers de la succession du Cardinal de Richelleu; il y a nombre de Pensionnaires & d'externes, & les exercices & la piété y fleurissent sous le gouvernement de M. du Rieux qui en est Grand-Maitre.

Le Collège des PRÉMONTRÉZ, fondé en 1355. pour les Religieux de cet Ordre. Voyez au titre des Religieux Prémontréz.

Le Collège de PRESSIS, fondé en 1313. par Raoul de Pressis dans la rue des Carmes; il est sans exercice.

Le Collège de REIMS, fondé en 1412. par Guy de

Roye, Archevêque de Reims; le Collège de Rechel y a été uni en 1444. il est dans la rue des sept Voyes.

Le Collège de S'IZZ, fondé en 1427. par Jean Langlois, exécuteur testamentaire de Grégoire Langlois, Evêque de Séez, dans la rue de la Harpe; il est sans exercice. Il doit y avoir huit Bourriers, quatre du Diocèse du Mans, dont doit être le Chapelain, & quatre du Diocèse de Séez, dont doit être le Principal.

Le Collège de TOURNAY, près celui de Boncourt. Il a été uni au Collège de Navarre en 1638.

Le Collège de TOURS, fondé en 1133. par Etienne de Bourgneil, Archevêque de Tours, dans la rue Serpente. Il doit y avoir un Principal, & six Bourriers à la nomination de l'Archevêque de Tours.

Le Collège des TRÉSORIERS, fondé en 1169. par Guillemain de Shona, près la place de Sorbonne, est sans exercice. Il est pour six Bourriers à la Collation des Archidiacres de Roüen.

Le Collège des TROIS EVÊQUES ou de Cambray, fondé en 1348. par Hugues de Pommarco, Evêque de Langres, Hugues d'Arcy Evêque de Laon, & Guillaume d'Aussonne, Evêque de Cambray. Depuis le rétablissement des Etudes de l'un & de l'autre Droit en France en 1679. les Docteurs font leurs Leçons dans ce Collège. C'est même où l'on professe le Droit François. Ce Collège donne le nom à la Place de Cambray, qui est vis à-vis saint Benoît.

Outre ce Collège où l'on professe le Droit, il y a encore les anciennes Ecoles de Droit, situées vers le haut de la rue saint Jean de Beauvais. Ces Ecoles furent bâties, ou selon du Breuil, réparées en 1464. L'on y fait les Leçons publiques, & l'on fournit les Theses dans la salle basse, & les assemblées de la Faculté se tiennent dans la salle haute, où se font les examens pour le Baccalaureat & la Licence. Voyez ce que nous en avons dit ci-devant, au sujet de l'Université.

François I. restaurateur des Lettres en France, fonda vers l'an 1530. des Professeurs en Langues Hébraïque, Grecque & Latine, en Eloquence Latine, en Philosophie Grecque & Latine, &c. au nombre de onze Professeurs. Il y en a à présent dix-neuf; savoir, deux pour l'Hébreu, deux pour le Grec, deux pour les Mathématiques, deux pour la Philosophie, deux pour l'Eloquence, quatre pour la Médecine, la Chirurgie, la Pharmacie, & la Botanique, deux pour l'Arabe, deux pour le Droit Canon, & un pour les Langues Syriaque & Ethiopienne. Pierre Ramus l'un des premiers Professeurs, ya aussi fondé une Chaire de Mathématiques qui subsiste encore. Les Professeurs Royaux étoient lors de leur fondation soumis à l'Université dont ils faisoient partie, ce qui avoit été confirmé par Arrêt du Parlement d. 8. Aoust 1626. mais en 1635. le Cardinal de la Rochefoucauld Grand-Aumônier de France obtint un Arrêt du Conseil qui les sépare du Corps de l'Université, & les soumet au Grand-Aumônier, & servant au Recteur & à l'Université, en cas que ces Professeurs enseignassent quelque chose contre la Religion & l'Etat, d'en donner avis à Sa Majesté. Depuis ce tems ils ont fait un corps séparé de l'Université. Depuis la mort du Cardinal Barberin Grand-Aumônier, arrivée en 1671. la direction du Collège Royal est entre les mains du Secrétaire d'Etat qui a la Maison du Roy dans son département, & les Professeurs jouissent des Privilèges des Officiers Commençaux de la Maison du Roy.

A ces Collèges nous pouvons ajouter l'École de Chirurgie & celle du Jardin Royal des Plantes.

La première a été fondée par S. Louis en 1268. près saint Côme, dans la rue des Cordeliers. L'on a bâti en 1691. une salle en amphithéâtre où l'on fait des Leçons d'Anatomie. Les malades qui peuvent s'y transporter sont écoutés, & on leur distribue des remèdes gratuitement tous les Samedis.

Celle du JARDIN ROYAL des Plantes, a été établie par Henry IV. elle a été augmentée & agrandie par les soins du Cardinal de Richelieu en 1633. plus encore par le Cardinal Mazarin, & mise en état de perfection par M. Colbert. Le Roy y entretient des Professeurs de Chimie, Botanique, & Anatomie. Les Etudes profondes de M. de Tournefort en ont beaucoup augmenté le Trésor des plantes, végétaux, minéraux, squelettes, &c.

#### ACADÉMIES.

Les Académies doivent naturellement suivre l'Université, parce que c'est dans ces illustres assemblées de Savans que se doivent répandre les trésors de sciences dont les Etudiens enrichissent leur esprit dans l'Université.

Il y a cinq Académies Royales que nous allons parcourir selon l'ordre de leur ancienneté.

L'Académie FRANÇOISE est la première & la plus ancienne; c'est le Cardinal de Richelieu qui en a jeté les premiers fondemens en 1635. & s'en déclara Protecteur. Elle est composée de quarante Académiciens, tous gens distingués par leur érudition & par leur qualité. Leur étude est la pureté de la Langue Françoisé; ils s'assemblent à cet effet trois fois la semaine dans une des salles du vieux Louvre, le Lundi, le Jeudi, & le Samedi. Le Chancelier Seguier lui succéda en cette qualité en 1642. mais ce qui lui est plus honorable, est que Louis XIV. de glorieux mémoire voulut bien joindre cette qualité à toutes celles dont il confia à ces illustres Savans le soin de les transmettre à la postérité. L'établissement de cette Académie en a fait naître cinq autres dans cinq Villes considérables du Royaume; elles sont comme émanées de cette première: ce sont celle d'Arles, établie en 1669. celle de Soissons, établie dans la même année. M. le Maréchal d'Estrées membre de celle de Paris, est Protecteur de celle-ci: celle de Villefranche en Beaujollois, établie peu après celle de Soissons: celle de Nîmes, établie en 1682. Le savant M. Esprit Fléchier Evêque de cette Ville lui a fait l'honneur d'en être le premier Protecteur. Son successeur sur le Siège Episcopal lui a succédé dans cette qualité. Celle d'Angers établie en 1685. Celle de Caën établie en 1706. & celle de Bordeaux établie en 1715. L'on peut dire aussi que c'est à l'exemple de l'Académie Françoisé de Paris que Louis XIV. a érigé en Académie les fameux & anciens jeux Floreux de Toulouse, qui de tout tems ont illustré cette seconde Ville du Royaume.

L'Académie des INSCRIPTIONS ET BELLES LETTRES a été établie sous le règne de Louis XIV. c'est la seconde Académie. Son étude a pour objet l'Histoire: tant ancienne que moderne, & tous les monumens qui peuvent contribuer à éclaircir, tels que les Inscriptions, Médailles, Devises, &c. Elle est composée de treize Académiciens honoraires, de trois Pensionnaires & de trente Associez. La patrie des belles Lettres qu'elle cultiva fait juger de l'avantage qu'elle doit procurer au monde savant.

L'Académie des SCIENCES est la troisième par le rang de l'érection. Elle a pris naissance des différentes Assemblées de Savans, qui se tenoient avant son érection dans les Cabinets des plus illustres ou plus éclairés Hommes de leur siècle; & en dernier lieu chez M. Thevenot Garde de la Bibliothèque du Roy. Cette Académie a été formée en 1666. par les soins de M. Jean-Baptiste Colbert Ministre, Contrôleur Général des Finances, & Surintendant des Bâtimens, & érigée en Académie Royale en 1699. que le Roy voulut bien lui donner des statuts qui pussent la mettre dans un état durable & permanent. Elle est composée de soixante-dix personnes que leur amour pour les Sciences & les ouvrages dont ils ont enrichi la République des Lettres, ont le plus illustrées. Cette Académie est distinguée en plusieurs Classes, dont celle des Honoraires est de dix personnes distinguées plus particulièrement par leur rang, leur naissance & leurs dignitez; vingt Pensionnaires; vingt-trois Associez, dont huit sont Etrangers: treize Ajoins & quatre Veterans. Les études de cette Académie ont pour objet, la Géométrie, l'Astronomie, les Mécaniques, l'Anatomie, la Chimie & la Botanique. Cette Académie, qui s'assemble les Mercredis & Samedis, dans l'une des Salles du vieux Louvre, sert de modèle à celle de Montpellier, qui a été érigée, en 1706. sous le titre de Société Royale des Sciences.

L'Académie de PEINTURE, SCULPTURE & GRAVURE a aussi été établie sous le règne de Louis XIV. qui lui a donné de même une place dans le vieux Louvre. Elle a pour Protecteur le Surintendant des Bâtimens, qui est à présent M. le Duc d'Antin. Elle est composée d'un Directeur, d'un Chancelier, de quatre Recteurs, de deux Ajoins à Recteurs, de plusieurs Amateurs, de douze Professeurs, d'un Trésorier, de huit Ajoins à Professeurs, d'un Professeur en Anatomie, d'un Professeur en Géométrie & Perspective, de plusieurs Conseillers, d'un Secrétaire & d'un nombre assez considérable d'Académiciens. Elle tient ses exercices tous les jours, à l'exception des Fêtes & Dimanches.

Outre cette Académie, il y a encore deux petites Académies de Peinture, qui ont les mêmes règles que celle du Louvre; l'une se tient aux Gobelins sous les ordres de l'Académie Royale, & l'autre est dirigée par les Maîtres Peintres & Sculpteurs, dans leur Bureau attenant leur Chapelle de saint Luc, ci-devant saint Simphorien, dans la Cité.

La cinquième & dernière Académie Royale est celle de l'ARCHITECTURE. Elle est divisée en deux Classes, & tient ses Assemblées tous les Lundis au Louvre.

#### DES BIBLIOTHÈQUES.

Les Bibliothèques sont des trésors où les Studieux puisent les Sciences auxquelles ils s'appliquent. Il y en a cinq publiques pour la commodité de ceux, qui ayant du génie, n'ont pas la faculté d'avoir des Livres.

La première & la plus ample est la Bibliothèque du Roy, située dans la rue de Richelieu. C'est la plus nombreuse & la plus accomplie du Royaume. M. l'Abbé Bignon, le sçavant Protecteur des Sciences, en est le Bibliothécaire, & l'Intendant de toutes les Bibliothèques & du Cabinet du Roy; il y a sous lui un Sou bibliothécaire, Garde des Livres Imprimés; un Garde des Manuscrits; c'est le sçavant

M. Bol  
Titres &  
gravées  
teres, &  
dans de  
traitent  
Mathém  
onze In  
morres  
blique q  
l'on mé

Les

Celle  
nombre  
dis, Mer  
Celle Bi  
du Bouc  
M. Trai  
des plus  
la Géogr  
déliées.

Celle d  
par le Ca  
elle est o

Celle d  
chevéché.

de Ripar  
Paris; elle

Celle d  
Chrétien  
ron Doct  
L'on y en

qu'il n'y  
sonnes cur  
la recher

Les Gen  
Bibliothé  
tions & st  
l'entretien  
des Livres

Ontre ce  
coup d'aut  
la plupart  
Maisons R

Comme c  
sainte Gen  
College de  
des Petits

peut ajou  
été ramassé  
de Roban.

de M. le P  
devant au

La Ville  
naux de C  
nombre d'a  
toute la Vil  
res à quelq

Entre tou  
plus ancien  
fense d'une  
le, qui lui  
qu'elle doit  
ces & des

M. Boivin; un Garde du Cabinet, un Garde des Titres & Généalogies, & un Garde des Planches gravées, Estampes, Poisons, Matrices, Caractères, &c. & un Trésorier. Il y a aussi six Intendants des Livres par rapport aux Sciences qu'ils traitent, Théologie, Jurisprudence, Médecine, Mathématiques, Histoire & Belles-Lettres, & onze Interprètes de différentes Langues étrangères, mortes & vivantes. Cette Bibliothèque sera publique quand elle sera transportée au Louvre où l'on médite depuis long-tems de la placer.

*Les autres Bibliothèques sont les suivantes.*

Celle de saint Victor, fameuse par le grand nombre de Livres choisis. Elle est ouverte les Lundis, Mercredis & Samedis, deux fois la journée. Cette Bibliothèque a été enrichie de celles de M. du Bouchet de Bournonville, de M. Coulin & de M. Tralage. Ce sçavant avoit fait une collection des plus amples de tous les Livres qui concernoient la Géographie, dont ils faisoient les plus grandes délices.

Celle du College Mazarin, qui a été recueillie par le Cardinal Fondateur, de ce célèbre College; elle est ouverte les Lundis & les Jedis.

Celle des Avocats, dans une des Salles de l'Archevêché. Le public la doit à la libéralité de M. de Riparfond, fameux Avocat au Parlement de Paris; elle est publique depuis l'année 1708.

Celle de saint Charles des Prêtres de la Doctrine Chrétienne. Elle a été fondée publique par M. Miron Docteur en Théologie de la Faculté de Paris. L'on y entre les Mardis & Vendredis, de sorte qu'il n'y a aucun jour de la Semaine, où les personnes curieuses ne trouvent de quoi satisfaire dans la recherche des Livres.

Les Gens du Roy ont inspection sur toutes ces Bibliothèques, pour en faire observer les conditions & statuts. Elles ont chacune des fonds pour l'entretien de ceux qui en ont soin, & pour l'achat des Livres dont elles doivent être augmentées.

Outre ces Bibliothèques publiques, il y en a beaucoup d'autres particulières de grande reputation, de la plupart desquelles nous avons parlé au titre des Maisons Religieuses ou Colleges qui les possèdent. Comme celles de l'Abbaye saint Germain, de sainte Geneviève du Mont, de la Sorbonne, du College de Navarre, des Jésuites, des Celestins, des Petits Peres de la Place des Victoires. L'on y peut ajouter celle du Comte de Seignelay qui a été rassemblée par M. Colbert, & celle du Cardinal de Rohan. Cette dernière a été augmentée de celle de M. le Président de Menars, qui appartenoit ci-devant au sçavant M. de Thou.

*Tribunaux de Justice.*

La Ville de Paris est honorée de cinq Tribunaux de Cours Souveraines, & d'un très-grand nombre d'autres Jurisdictions, tant générales pour toute la Ville & ses dépendances, que particulières à quelques cantons de cette même Ville.

**PARLEMENT.**

Entre tous les Tribunaux le Parlement est le plus ancien, le plus étendu, & celui qui représente d'une manière plus efficace la Majesté Royale, qui lui a confié la distribution de la Justice qu'elle doit à ses peuples. C'est la Cour des Princes & des Pairs de France qui viennent siéger

quand il leur plaît, & des Maréchaux de France, & des grands Officiers de la Couronne, dont toutes les contestations & procez y sont commis privativement à toute autre Jurisdiction du Royaume. Les sentimens sont fort differens pour le tems de son établissement; parce que les uns ne font attention qu'à la Justice distributive, & les autres à son nom de la Cour des Pairs, ou à quelque changement de confirmation ou augmentation, faites par nos Rois dans ce Tribunal. Les uns l'attribuent à Popin premier Roy de la seconde race, les autres à Charlemagne, d'autres à Hugues Capet ou à Robert son fils, d'autres à Louis le Jeune; & les derniers enfin à Philippe le Bel, qui l'a rendu sédentaire à Paris. Sous les Rois de la première & de la seconde race, la Justice étoit administrée par les Officiers du Roy; mais sur la fin de la seconde race, les Comtes & les Ducs qui gouvernoient les Villes & les Provinces au nom des Rois, s'étant rendus absolus & indépendans, ils firent rendre la Justice par leurs Officiers. Les Seigneurs des Châteaux, des Bourgs ou Villages imiterent les Gouverneurs des Provinces & des grandes Villes, & firent administrer ou administrer eux-mêmes la Justice; c'est d'où viennent toutes les Justices Seigneuriales.

Les Rois qui s'étoient toujours réservé la Justice Souveraine, au-dessus de toutes ces Justices Seigneuriales, envoyèrent d'abord dans les Pays qui reconnoissoient leur autorité, des Officiers avec titre de Baillifs ou de Sénéchaux, pour rendre la Justice à ceux qui se plaignoient des Jugemens des Juges Seigneuriaux. Ces Baillifs ou Sénéchaux dont l'autorité étoit très-grande, venant à en abuser, les Parties qui se prétendoient lésées, porteroient leurs plaintes au Roy, qui les jugeoit dans l'Assemblée des Seigneurs ou plus considérables de sa Cour; ce que l'on a depuis appelé Parlement. Ces Parlemens se tenoient ordinairement deux fois l'année, comme aux Octaves des Fêtes de Pâque & de la Toussaint. Ils étoient composés des Prélats & des principaux Seigneurs du Royaume. L'on y traitoit alors des plus importantes affaires de l'Etat.

Le Domaine du Roy s'étant augmenté, les appels des Parties plaignantes ayant multiplié, & la difficulté de suivre la Cour, ou de venir porter ses plaintes des Provinces éloignées ayant aussi augmenté, Philippe le Bel voulut bien remédier à tous ces inconveniens, & rendit le Parlement sédentaire à Paris en 1302. Il le plaça dans le Palais, qui avoit servi de résidence à la plupart de ses prédécesseurs depuis l'avènement d'Hugues Capet à la Couronne. Il se fut d'abord formé ce d'une Chambre à laquelle présidoit le Chancelier, & qui étoit composée des Prélats & Seigneurs, qui l'avoient composé avant qu'il fût sédentaire.

La multiplicité & la difficulté des affaires qui s'évoquoient à ce Parlement, obligèrent les Seigneurs d'appeler dans cette illustre Assemblée, des Jurisconsultes pour les consulter dans les affaires épineuses; ce qui fit donner le nom de Conseillers à ces derniers, les autres conservans la qualité de Maître, équivalente alors à celle de Président d'aujourd'hui. Ils leur donnerent dans la suite voix délibérative, & peu à peu se mêlerent, de manière qu'ils ne firent plus qu'un Corps, auquel le Chancelier présidoit.

Le Cardinal Antoine du Prat, dont l'esprit a été aussi pernicieux à l'Etat & à l'Eglise de France, que ses grandes lumieres le leur pouvoit rendre utile, ayant insinué la Venalité des Charges de Ju-

dicature ; les Chambres du Parlement ont beaucoup multiplié, de sorte qu'il est à présent composé de neuf Chambres. La Grande Chambre, la Tournelle, cinq Chambres des Enquêtes, & deux Chambres des Requetes du Palais, toutes formées ensemble d'un Premier Président, de neuf Présidens à Mortier, de vingt-un autres Présidens & de deux cens Conseillers ou environ, dont trente sont Conseillers-Clercs, trois Avocats Généraux, un Procureur Général. Ces quatre derniers Magistrats forment ce qu'on appelle le Parquet des Gens du Roy, & leurs places sont occupées ordinairement par des personnes remplies des plus vives lumières.

La GRANDE CHAMBRE, qui est la premiere & la plus auguste, est composée du Premier Président, de quatre Présidens à Mortier, de trente Conseillers, dont douze sont Conseillers-Clercs ; les Princes du Sang & les Pairs tant Ecclesiastiques que Séculiers ont conservé leur séance dans cette Chambre. Ils y assistent quand ils souhaitent, & y ont voix délibérative. Il y a aussi neuf Conseillers d'honneur qui ont séance après les Présidens à Mortier. Les Maîtres des Requetes y vont quand ils veulent, pourvu qu'il n'y en ait pas plus de quatre en même-tems ; ils ont séance après les Conseillers d'honneur. Tous les Conseillers du Parlement, qui en quittant leurs Charges obtiennent du Roy des Lettres de Conseillers Honoraires, ont séance dans cette Chambre selon le rang de leur ancienneté. Cette Chambre connoît des appellations de toutes les causes qui ont été jugées à l'Audience : des droits de la Couronne ; des matieres qui regardent le Domaine du Roy ; des causes qui regardent la personne des Pairs & leur Pairie, & de ce qui regarde la Regale. Les Hôpitaux y ont aussi leurs causes commises.

Les cinq CHAMBRES DES ENQUÊTES sont composées chacune de trois Présidens, dont il n'y a que le premier de chaque Chambre qui ait la qualité de Président à Mortier, & d'environ trente Conseillers ; elles connoissent des appellations des procez par écrit.

La TOURNELLE est composée de cinq Présidens à Mortier, ce sont toujours les plus nouveaux des neuf Conseillers-Clercs qui y servent pendant six mois, & sont tirez de la Grande Chambre ; & de dix Conseillers-Laïcs, tirez des cinq Chambres des Enquêtes, dont chacune en fournit deux, qui servent pendant trois mois. Elle connoît de toutes les appellations en matiere criminelle. Quand l'accusé est Prêtre ou Gentilhomme, & qu'il demande l'Assemblée des Chambres, il faut que les Présidens & les Conseillers-Laïcs de la Grande Chambre aillent le juger avec ceux de la Tournelle.

Les deux CHAMBRES DES REQUÊTES DU PALAIS sont composées chacune de trois Présidens, qui ne sont pas Présidens à Mortier, & de quinze Conseillers. Elles connoissent des causes qui regardent les personnes privilégiées, les Officiers de la Maison du Roy, ceux des Princes & Princesses de la famille Royale, & de tous ceux qui ont droit de Committimus.

L'on enregistre au Parlement les Edits & Déclarations du Roy, de telle nature qu'elles soient, Mariages, Traitez de Paix, &c. & les Lettres Patentes, pour l'érection des Terres en Duchez-Pairies, Marquisats, Comtez, &c.

L'étendue du Ressort du Parlement de Paris comprend la Picardie, l'Artois, la Champagne, l'Isle de France, l'Orleanois, le Maine & le Per-

che, l'Anjou, la Touraine, le Poitou, l'Aunis, l'Angoumois, la Marche, le Berry, le Nivernois, le Bourbonnois, l'Auvergne, le Gouvernement Militaire de Lionnois, & une petite partie de la Bourgogne, comme l'Auxerrois, le Mâconnois, le Bailliage de Bar-sur-Seine, &c.

Il y a encore une Chambre qui fait partie du Corps du Parlement, & aussi du Conseil Privé, qui est la Chambre des Requetes de l'Hôtel remplie par les Maîtres des Requetes. Leur origine vient des Grands Seigneurs de la Cour, que les Rois commettoient pour entendre les plaintes, & recevoir les Requetes que l'on présentoit au Roy. Elles leur étoient souvent renvoyées pour rendre la Justice aux parties, & renendoient compte du tout à S. M. Philippe le Bel créa cinq Maîtres des Requetes en rendant le Parlement sedentaire. Ils servoient où étoit le Roy, par quartier, & le reste du tems, ils avoient séance au Parlement, après les Présidens. Ils étoient au nombre de huit sous le regne de François I. qui en gratifia d'une Charge le sçavant Guillaume Budé. Ce même Prince en augmenta le nombre, & à présent ils sont au nombre de quatre-vingt ; ils sont distribués en quatre quartiers, & servent chacun six mois ; sçavoir trois mois aux Requetes de l'Hôtel, & trois mois au Conseil Privé, ou des Parties. Chaque Quartier a son Doyen, & tout le Corps en tête à le Doyen des Doyens. Ils connoissent des débats entre les personnes gratifiées d'Offices, Etats ou Privilèges du Roy ; des causes des Maîtres des Requetes du Palais, même des affaires mixtes entre les Princes, Grands Officiers, &c. avec permission cependant à toutes ces personnes de choisir leur Tribunal, ou celui des Requetes du Palais. Le Tribunal des Requetes de l'Hôtel est dans l'enceinte du Palais.

La CHAMBRE DES COMPTES fut rendue sedentaire à Paris, à peu près dans le même tems que le Parlement. Elle étoit peu nombreuse dans le tems de son établissement ; elle augmenta peu à peu en nombre. Les Auditeurs qui n'étoient d'abord que les Clercs ou Secretaires des Maîtres des Comptes furent érigés en titre d'Office, vers le regne de Philippe le Long, pour être Rapporteurs des Comptes, sur lesquels ils eurent ensuite droit d'opiner. Les Correcteurs virent après ; leurs fonctions s'exerçoient d'abord par Commission, tantôt par les Maîtres & tantôt par les Auditeurs des Comptes. Charles VI. en érigea deux en titre d'Office le 14. Juillet 1410. & depuis ce tems le nombre des uns & des autres a beaucoup augmenté. Dans le commencement de l'Institution de cette Cour Souveraine, il paroît que les Avocats Généraux & le Procureur Général du Parlement faisoient la même fonction à la Chambre des Comptes. Les Princes n'ont pas dédaigné d'en exercer la Charge de Président, & souvent le Conseil Privé de nos Rois s'y est tenu. Cette Cour connoît particulièrement de tout ce qui concerne les Finances du Roy ; elle entend, examine, arrête & clos tous les comptes des Officiers Comptables qui se trouvent dans son Ressort. Elle reçoit les hommages des Vassaux immediats du Roy, & enregistre les sermens de fidélité des Prélats, &c. Elle siège dans un bâtiment que Louis XII. lui a fait bâtir en 1504. dans la Cour du Palais, en face de la basse sainte Chapelle. Cette Cour Souveraine est composée d'un Premier Président, de douze Présidens, de soixante-dix-huit Maîtres des Comptes, qui siègent par Semestre, de trente-huit Correcteurs, & de quatre-vingt-deux Auditeurs, qui servent

servent à  
d'un Pro  
nombre

La C  
des Offi  
Aydes, c  
différent  
l'année 1  
qu'une C  
séc d'un  
Conseille  
just'qu'en  
Chambre  
troisième  
rainement  
Grôsses-F  
blesse, à  
Cour Souv  
premiere  
quatre Pr  
seconde &  
dix-sept C  
un Parque  
& d'un Pr  
de Paris a  
lement.

La Co  
Aydes dan  
Souverain  
trois Gén  
premiers R  
des Monno  
blissement  
gistrature  
tes & les T  
1338. que  
l'on établit  
fut érigée  
Henry II. F  
ment, l'alt  
des malver  
Monnoyes,  
& d'argent  
est Souverai  
des Monno  
Président, d  
d'honneur, d  
noiraire, de  
de Gens du  
comme Gress  
voté Gén  
rempts & d'  
ter les Arrê  
l'enclos du P

Le GRA  
Cour Souver  
après que le  
fut d'abord  
lui est venu  
de Grand Co  
séquence des  
le rendit sede  
sept Conseille  
fait depuis  
sac de France  
il y va, ce qui  
présent. Cette  
procès & cont  
latures & mat  
ques Provision  
vices, des c  
Cours Souverai  
servent

servent aussi par Semestre; d'un Avocat Général, d'un Procureur Général, d'un Substitut & d'un nombre considérable d'Officiers de la Chambre.

La **COUR DES AYDES** prend son origine des Officiers établis pour connoître du fait des Aydes, qui se levoient de tems en tems, selon les différentes nécessitez de l'Etat. Son érection est de l'année 1382. par Charles VI. Il n'y avoit d'abord qu'une Chambre qui étoit ordinairement composée d'un Président, de quatre Généraux & de trois Conseillers. Elle a reçu différentes augmentations jusqu'en 1551. qu'Henry II. érigea une seconde Chambre des Aydes, & Louis XIII. en ajouta une troisième aux deux premières. Elle connoît souverainement des Aydes, Tailles, Gabelles, des cinq Grosses-Fermes, & de la validité des titres de Noblesse, à l'effet de l'exemption des Tailles. Cette Cour Souveraine siège dans l'enclos du Palais. La première de ces trois Chambres est composée de quatre Présidens, & de dix-huit Conseillers; la seconde & la troisième de trois Présidens & de dix-sept Conseillers; & pour les trois Chambres un Parquet composé de trois Avocats Généraux & d'un Procureur Général. La Cour des Aydes de Paris a presque le même Ressort que le Parlement.

La **COUR DES MONNOYES** suit la Cour des Aydes dans les grandes cérémonies, où les Cours Souveraines sont mandées. Elle a pris naissance des trois Généraux Maîtres des Monnoyes, que nos premiers Rois avoient établis pour juger du fait des Monnoyes. Dans les commencemens de l'établissement de la Chambre des Comptes, cette Magistrature a été exercée par les Maîtres des Comptes & les Trésoriers Généraux de France, jusqu'en 1538. que cette Jurisdiction en fut séparée, & que l'on établit la Chambre des Monnoyes. Elle ne fut érigée en Cour Souveraine qu'en 1551. par Henry II. Elle connoît des fabrications, changemens, falsifications, alterations des Monnoyes & des malversations des Maîtres & Officiers des Monnoyes, des Affineurs, Bateurs & Tireurs d'or & d'argent, Orfèvres & Graveurs. Cette Cour est Souveraine dans le Royaume pour le fait des Monnoyes. Elle est composée d'un Premier Président, de huit Présidens, de deux Chevaliers d'honneur, d'un Président & d'un Conseiller honoraire, de trente-deux Conseillers, d'un Parquet de Gens du Roy, avec les Officiers nécessaires, comme Greffiers, Contrôleurs, Huilliers, une Prévôté Générale de Maréchaussée, & nombre d'Exempts & d'Archers nécessaires pour faire exécuter ses Arrêts. Cette Cour tient ses Audiances dans l'enclos du Palais.

Le **GRAND CONSEIL** est également une Cour Souveraine; son établissement est venu peu après que le Parlement a été rendu sédentaire; il fut d'abord ambulatorioire & suivoit la Cour, d'où lui est venu le nom du Conseil de la Cour. Celui de Grand Conseil lui a succédé à cause de la conséquence des affaires qui s'y traitent. Charles VIII. le rendit sédentaire & le composa d'abord de dix-sept Conseillers tant Clercs que Laïcs; l'on y a fait depuis plusieurs augmentations. Le Chancelier de France en est le Chef, & y préside quand il y va; ce qui arrivoit autrefois plus souvent qu'à présent. Cette Cour Souveraine connoît de tous les procès & contestations, au sujet de toutes les Prélatures & matieres des Benefices électifs, de quelques Provisions des Papes, des péages sur les rivières; des conflits de Juridictions des autres Cours Souveraines; &c. c'est la seule du Royau-

me de sa nature & de son nom. Elle est composée d'un Premier Président, de huit Présidens, de deux Présidens honoraires, de deux Conseillers d'honneur, & de neuf Conseillers Honoraires, & chaque Semestre de vingt-sept Conseillers; &c. Le Grand Conseil siège dans la rue saint Honoré, à l'Hôtel d'Aligre.

La **CHAMBRE SOUVERAINE** du Clergé de Paris pour les Decimes, siège dans l'enceinte du Palais. Elle a pris naissance de la Dixme Saladine, que le Clergé accorda à Philippe Auguste en 1186. & 1188. dans deux Conciles tenus à Paris, pour secourir les Chrétiens de la Terre sainte contre les insultes du Sultan Saladin. Mais ce Tribunal n'a été établi que vers l'an 1580. par Henry III. Il connoît en dernier ressort des taxes imposées & des Sentences prononcées par les Bureaux Diocésains. Il est composé de trois Conseillers du Parlement & des Dèputés Commisaires des Diocèses ressortissans audit Tribunal. Ces Diocèses sont Paris, Soissons, Nevers, Laon, Blois, Chartres, Châlons, Troyes, Sens, Reims, Noyon, Amiens, Sens, Meaux, Boulogne, Auxerre, Beauvais, Orleans. Le Bureau particulier du Diocèse de Paris, se tient dans la Salle de l'Archevêché; il ressortit à la Chambre Souveraine du Clergé de Paris.

La **PRÉVÔTÉ DE L'HÔTEL** siège dans le même Hôtel que le Grand Conseil; elle connoît seule de toutes les causes & matieres des Marchands privilegiez de la Cour, pour ce qui regarde Paris. Il y a appel de ses Sentences au Grand Conseil. Cette Jurisdiction est composée du Grand Prévôt de l'Hôtel qui suit la Cour, & donne des Provisions d'Officiers à un certain nombre de Marchands qu'on appelle Privilegiez suivant la Cour, &c. de deux Lieutenans de Robe-longue & de quatre de Robe-courte, &c.

#### Cours ou Juridictions Subalternes.

Entre les Juridictions Subalternes, dont les unes ressortissent au Parlement, & ce sont les Juridictions ordinaires & les plus anciennes; & les autres à la Chambre des Comptes, à la Cour des Aydes, au Conseil Privé, &c. Nous parlerons d'abord de celles qui siègent dans l'enclos du Palais, telles que les suivantes.

La **TABLE DE MARCHÉ**. C'est la plus ancienne du Royaume. Cette Jurisdiction est partagée en trois autres Chambres ou Juridictions, qui sont celles de la Connétable de Maréchaussée de France, de l'Amirauté, & des Eaux & Forêts.

La **CONNÉTABLE & MARESCHAUSSÉE**, qui est la Justice des Maréchaussées de France, & l'étoit autrefois du Connétable avant la suppression de sa Charge, connoît des actions personnelles que les Gens de Guerre peuvent avoir les uns contre les autres, pour fait de guerre, & de Bilets & Obligations faits entr'eux, de payement de Soldes, & malversations des Trésoriers & Payeurs, & de l'appel des Sentences des Prévôts des Maréchaux de France.

L'**AMIRAUTÉ** connoît de tous les faits entre les gens de mer, de l'exécution des societez faites entr'eux, pour le commerce & les armemens, & de l'appel des Juges particuliers. M. l'Amiral est le Chef de ce Tribunal; il a ses Lieutenans & autres Officiers pour exercer cette Justice en son nom.

La Jurisdiction des **Eaux et Forêts** connoît de tout ce qui concerne les rivières, les

bois, leurs coupes, la chasse, la pêche, & juge les appels des Maîtrises particulières & des Gruries. Cette Jurisdiction qui dans son district exerce la Justice de l'ancien Grand Forester de France, & à présent du Grand Maître des Eaux & Forêts du Département de Paris, rend la Justice de deux manieres; à l'Ordinaire & au Souverain. Dans le premier cas, c'est le Lieutenant Général du Grand Maître du département qui préside; dans le second cas M. le Premier Président vient y présider, avec sept des plus anciens des Conseillers de la Grand-Chambre. Il y a aussi une Jurisdiction de Maîtrise particulière.

Messieurs les TRÉSORIERS DE FRANCE forment le Tribunal ou la Jurisdiction de la Généralité de Paris. Ils tirent l'origine de leur nom & de leur fonction d'une partie de celles des anciens quatre Trésoriers de France. Quand on établit les Tailles, on les nomma Généraux des Finances. François I. les augmenta jusqu'au nombre de seize, un dans chacun des Bureaux des Finances du Royaume. Henry II. leur donna séance & voix délibérative dans la Chambre des Comptes, & dans la Cour des Aides. Le même leur donna place au-dessus des Baillifs & des Sénéchaux, quand ils assistoient au Parlement; les Rois qui ont succédé à Henry II. ont fait plusieurs augmentations & changements de ce Corps, qui est à présent composé pour Paris de six Présidens, de trente-un Trésoriers Généraux de France qui siègent par Semestre.

L'ELECTION a pris naissance du choix que chaque Diocèse a fait en 1356. des personnes qui devoient percevoir les droits imposez pour la rançon du Roy Jean, & pour secourir l'Etat dans le péril où il étoit pendant la prison de ce Prince. Charles VII. les établit en titre d'Office & en Jurisdiction particulières. Elles connoissent des Tailles, Tailions, Subsidés, des Fermes, & autres Impôts, &c. Cette Jurisdiction marche à la suite de la Cour des Aides dans les grandes cérémonies. Elle est composée d'un Président, d'un Lieutenant, d'un Affecteur & de vingt Conseillers.

La Jurisdiction du GRENNIER A SEL a pris naissance de l'établissement de la Gabelle par Philippe. Elle tient ses séances près le Grenier à sel, & elle est composée d'un Président & de tous les Officiers nécessaires, qui dans les cérémonies après l'Election suivent la Cour des Aides, à laquelle cette Jurisdiction ressortit.

LA PRÉVÔTE & COMTE de Paris, ou le Présidial de Paris, siège au CHÂTELET; ce qui lui fait donner ce nom sous lequel elle est plus ordinairement connue. Il paroît que de tout tems, depuis même les Romains, le Châtelet a été le siège de la Justice ordinaire de Paris. Elle y a été rendue par un Prévôt depuis l'an 1091. Saint Louis rétablit cette qualité en titre d'Office, qu'il vouloit être donné gratuitement; ce qui arriva en 1254. Le Prévôt n'eut d'abord qu'un Lieutenant Général jusqu'en 1498. que la Charge de Lieutenant Général fut divisée en Lieutenant Civil & Lieutenant Criminel; & la première Charge de Lieutenant Général fut encore partagée en 1667. en Lieutenant Civil & Lieutenant de Police, à cause de l'agrandissement de Paris & de l'augmentation du peuple. Le Corps de cette Jurisdiction est à présent composé du Prévôt de Paris, Chef de toute la Jurisdiction, & au nom duquel la Justice se rend dans toutes les quatre Chambres du Châtelet; des trois Lieutenans Généraux, Civil, Criminel & de Police, & de deux Lieutenans Par-

ticuliers. L'on estime encore du même Corps le Prévôt de l'Isle de France, le Lieutenant de Robecourte, & le Chevalier du Gue. Le Lieutenant Civil & les Lieutenans particuliers sont assistez dans les Audiences publiques par cinquante-un Conseillers qui servent par quatre Quartiers dans chacune des quatre Jurisdiction, dites, le Présidial, le Parc Civil, le Criminel & la Chambre du Conseil. Le Parquet est composé d'un Procureur du Roy, & de quatre Avocats du Roy, & huit Substituts du Procureur du Roy. Les Commissaires & les Notaires sont Officiers du Châtelet. Cette Jurisdiction est la première qui ressortit immédiatement au Parlement.

Le Corps de l'HÔTEL DE VILLE est aussi des plus anciennes Compagnies de Paris, puisque bien avant son établissement. en Jurisdiction, telle qu'elle est de nos jours ou à peu près, il paroît qu'elle tenoit ses Assemblées au Parloir aux Bourgeois, situé entre le Convent des Jacobins & l'ancienne Porte d'Enfer, & que ce terrain lui appartenoit, & qu'elle y avoit ses Sergens pour l'exécution des Ordonnances qu'elle donnoit pour les mêmes faits, dont elle connoît à présent. Philippe Auguste jugeant à propos d'y donner une forme plus constante & plus durable, érigea en 1190. le Prévôt des Marchands & les Echevins de Paris. Henry II. les honnora en 1177. & leur donna à eux & à leur posterité la qualité, les privilèges & prérogatives de Chevaliers. Ils connoissent des causes entre Marchands pour fait de marchandises arrivées par eau; ils ont Jurisdiction sur toute la Rivière de Seine, tant en montant qu'en descendant; mettent le sceau aux marchandises & denrées; connoissent des délits commis par les Marchands, &c. au fait de la marchandise; & par les Officiers de la Police, en ce qui concerne l'exercice de leurs Charges: des rentes sur l'Hôtel de Ville, & de ce qui les concerne. Ils peuvent mettre & déposer ou interdire les Officiers qui regardent l'abord, la décharge ou la vente des marchandises, particulièrement celle qui viennent par eau. Le Prévôt des Marchands est élu par le Roy, ou continué tous les deux ans. La Charge des Echevins ne dure non plus que deux ans, s'ils ne sont continuez. L'on en élit tous les ans deux nouveaux; pour être élu à ces Charges, il faut être né à Paris, & avoir une grande reputation de probité. Cette Jurisdiction de l'Hôtel de Ville est composée du Prévôt des Marchands, de quatre Echevins, d'un Procureur du Roy, d'un Substitut, d'un Greffier & de vingt-six Conseillers, au nombre desquels il y en a souvent des Présidens & des Conseillers au Parlement, des Maîtres des Requêtes, des Maîtres des Comptes, &c. Le Corps de Ville est encore composé de seize Quarteniers, soixante-quatre Cinqquantiens & deux cens cinquante-six Dixeniens. Il y a trois Compagnies de Gardes ou Archers, avec leurs Officiers.

La Jurisdiction des JUSSE-CONSULS connoît de tous les différends entre Marchands pour fait de marchandises, &c. Ils jugent en dernier ressort, jusqu'à la somme de cinq cens livres. Cette Jurisdiction est composée de cinq Marchands d'entre les six Corps des Marchands; ils doivent être natifs de Paris. Leur Magistrature est élective & ne dure qu'un an. Elle a été établie par Charles IX. au mois de Novembre 1561. Le premier porte seul la qualité de Juge, & prononce; les quatre autres ont celle de Consuls; le premier d'entr'eux prononce en l'absence du Juge.

Il y a encore plusieurs autres Jurisdiction qui

émaner  
Chance  
détail  
seront a  
siculiere  
tropolita  
le Bailli  
Justice  
la Mettre  
des Prez  
du Tem  
Par ce

juger du  
zèle pou  
de faire  
de Ville

Nous p  
Châteaux  
Hôtels, c  
puissans  
lent.

Premier  
Honoré &  
rois. On  
& nouvea  
de bâtime  
terminé;  
bauché, s  
ayant encor  
sice étoit  
fidérable; p  
des plus bea  
de l'Univers

Quant à  
en ce lieu,  
la premiere  
tain, c'est q

guise en 111  
d'une petite  
ce le nomma

tr'autres bâ  
le Comte de  
Bouvines, &  
la plus requ

de la Cour  
& les archiv  
Charles V

1171. mais Fr  
bien que la T  
quel Henry

Pere, tel qu  
l'Inscription  
des Cene-Suit

Henrius  
refici, captiv  
simo, mortu  
filius abfolv

Il se servit  
chiteste, don  
de Serlio, qu

aux ornemens  
inestimable;  
Jean Gouge

composé un  
est celui de la  
de la Cour.  
Depuis Hen

grande Galerie  
& Henry IV  
prés, qui ont  
Henry IV. fit  
lé de la Reine

émanent de celles ci-dessus énoncées, comme la Chancellerie du Palais, la Basoche, &c. dont le détail vous meneroit trop loin. Nous nous contenterons aussi de nommer les autres Jurisdiccions particulières: le Bailliage du Palais, l'Officialité Métropolitaine & l'Officialité Diocésaine de Paris, le Bailliage du Duché-Pairie de l'Archevêché, la Justice du Chapitre & celle de M. le Chantre de la Métropolitaine, les Bailliages de saint Germain des Prez, de sainte Geneviève, de saint Martin, du Temple & de saint Jean de Latran.

Par ce que nous avons dit jusqu'ici, l'on peut juger du nombre d'habitans, de leur piété, de leur zèle pour l'étude & pour la Justice; il est bien tems de faire connoître la magnificence de cette grande Ville dans ses beaux bâtimens.

Nous pouvons compter quatre Palais, quatre Châteaux, & un nombre étonnant de magnifiques Hôtels, qui ne le cèdent point aux Palais des plus puissans Princes de l'Europe, s'ils ne les surpassent.

Premièrement le Louvre, situé entre la rue S. Honoré & la Rivière au-delà de S. Germain l'Auxerrois. On distingue vulgairement ce Palais par vieux & nouveau Louvre, quoique ce soit un seul corps de bâtiment. Ce qu'on appelle le vieux Louvre est terminé, mais le nouveau n'est proprement qu'ébauché, si l'on peut se servir de ce terme, n'y ayant encore que les gros murs d'élevés. Si cet édifice étoit achevé, ce seroit un ornement très-considerable pour Paris, car il pourroit passer pour un des plus beaux, des plus spacieux & des plus solides de l'Univers.

Quant à l'origine de l'ancien Château qui étoit en ce lieu, les Historiens la fixent dès les Rois de la première race; mais ce qu'on sçait de plus certain, c'est que le Louvre fut bâti par Philippe Auguste en 1144. dans un bois qui étoit fort proche d'une petite maison de plaisance; & que ce Prince le nomma le Château du Bois. Il y fit faire entr'autres bâtimens une Tour, où il tint prisonnier le Comte de Flandres après la fameuse journée de Bouvines, & cette Tour a passé, selon l'opinion la plus reçue, pour le principal manoir ou chef-lieu de la Couronne, dans laquelle on gardoit le trésor & les archives.

Charles V. fit augmenter ce Palais vers l'an 1371. mais François I. en 1518. le fit abattre, aussi-bien que la Tour, pour commencer le Louvre, lequel Henry II. fit continuer après la mort de son Pere, tel qu'il est aujourd'hui; comme il paroît par l'Inscription qui est au-dessus de la porte de la Salle des Cent-Suisses en ces termes.

*Henricus II. Christianissimus restitute collapsum refeci, captum à Patre Francisco I. Rege Christianissimo, mortui sanctissimi parentis memor, pietissimus filius absolvit. Anno à salute Christi M. D. XXXVIII.*

Il se servit de l'Abbé de Clagny excellent Architecte, dont les desseins furent préférés à ceux de Serlio, quoiqu'habile dans cet Art; & quant aux ornemens de Sculpture qui sont d'une beauté inestimable; ils furent exécutés par le fameux Jean Gougeon. Ce premier morceau du Louvre composé en des quatre angles du bâtiment, qui est celui de la droite, en les considérant du dedans de la Cour.

Depuis Henry II. Charles IX. fit commencer la grande Galerie, qui joint le Louvre aux Tuilleries, & Henry IV. la termina à quelques ornemens près, qui ont été faits sous Louis XIV. Le même Henry IV. fit encore édifier l'appartement appelé de la Reine, où est la Galerie d'Apollon, qui

prend de l'appartement du Roy, & regne sur le petit jardin du côté de la rivière, jusqu'à la grande Galerie. Cet appartement fut brûlé en 1661. il a été rebâti depuis.

Après Henry IV. Louis XIII. fit élever par Jacques le Mercier, le gros Pavillon couvert en dôme ou coupe carré, qui est au-dessus de la porte du pont-levis. Sous ce Pavillon, on pratiqua un grand vestibule soutenu de deux rangs de colonnes chacune d'une seule piece, couplées & canelées d'ordre Ionique; dont les chapiteaux, ornés de masques, ont été assez imparfaitement imitez de ceux que Michel-Ange a composés pour le Capitole de Rome. Ce péristyle sert d'entrée au vieux Louvre par un pont-levis qui est sur le fossé du côté qui fait face aux Tuilleries; ce Pavillon renferme une Chapelle dédiée à saint Louis. Le même Roy Louis XIII. fit encore continuer le bâtiment du Louvre; & l'ouvrage de ce Prince, outre le grand Pavillon, forme l'angle de la gauche parallèle à celui d'Henry II.

Tout le reste de l'édifice moderne qui compose le Louvre que l'on appelle nouveau, a été fait par les ordres du Roy Louis XIV. & par les soins de Jean-Baptiste Colbert, qui pour cet effet fit venir en France les plus habiles Ouvriers & les plus fameux Architectes. Le Cavalier Bernini à qui on assigna une pension, fut de ce nombre, & il en jeta les fondemens en 1665. le 17. Octobre; mais ses desseins, comme bien d'autres, n'ayant pas été goûtés ni suivis, le Roy se servit de Louis le Vau, premier Architecte, depuis 1667. jusqu'en 1670. & ensuite de François d'Orbai son Eleve; ces deux Architectes conduisirent l'édifice en l'état où il est. Charles Péraule de l'Académie Française, prétend dans l'éloge qu'il a fait de son frere Claude, que le dessin de la nouvelle façade extérieure est de lui; mais quoi qu'il en soit, on n'en connoît point d'autres auteurs que Louis le Vau & d'Orbai qui l'ont conduit; & on leur attribue toute la gloire d'un monument si parfait.

Avant d'entrer dans un plus grand détail, il est bon de vous dire qu'on distingue les différens ouvrages des Rois par leurs chiffres & leurs devises qui y sont sculptez dans les frises & sur les clefs des arcades: par exemple la devise d'Henry II. est un Croissant, qui est le symbole de Diane de Poitiers sa Maîtresse; ainsi des autres.

Le plan de tout l'édifice du Louvre, tant ancien que nouveau, est un carré parfait, au milieu duquel est une cour de soixante-trois toises aussi en carré. Des quatre corps de ce bâtiment, Louis XIV. en a fait élever le principal & fait construire la plus grande partie des deux autres qui sont les côtes, & une nouvelle façade à celui qui regne sur la rivière, au-devant duquel on a conservé une manière de terrasse pour en faire un jardin. De tous ces ouvrages modernes, il n'y a que les gros murs & la façade principale d'élevés.

Les quatre façades intérieures doivent avoir, selon le dessin, huit Pavillons & huit Corps de logis, chacun desquels est accompagné de trois Corps avancez d'architecture, couronnés de frontons sphériques, & tous ces différens Pavillons & Corps avancez, ornés de trois ordres d'architecture en colonnes sur pieds d'étais, taillées chacune d'une seule piece. Le premier ordre est Corinthien & les deux autres sont composites; avec cette différence, que le troisième ordre des anciens ouvrages, n'est qu'un attique. Sur la corniche supérieure qui couronne toute l'architecture du nouvel édifice, il doit y avoir aussi une balustrade comparée

par des pieds d'étaux, qui seront chargés de trophées, & de vases; mais le bâtiment n'a pas été conduit jusques-là; cette décoration lui donnera beaucoup de grandeur s'il est jamais achevé.

La nouvelle façade extérieure du Louvre ne cede en rien au plus bel antique: elle a près de quatre-vingt-huit toises de longueur. On peut la diviser en deux parties, dont la première ou partie inférieure n'est qu'un rez de chaussée fort élevé; la partie supérieure est une galerie couverte & séparée en deux, dont le comble est soutenu de vingt-huit colonnes Corinthiennes isolées, couplées & canelées, qui avec autant de pilastres placés sur le mur intérieur de la galerie en simétrie, supportent des architraves de douze pieds de longueur, & forment deux péristiles d'une excellente architecture. Toute la distribution de ce superbe frontispice est compartie de ces deux péristiles, & de trois corps avancés d'architecture, dont le principal est au milieu où est l'entrée; & les deux autres aux extrémités. Ces trois corps sont aussi du même ordre Corinthien, savoir ceux des extrémités, revêtus de six pilastres & de deux colonnes couplées qui soutiennent l'entablement, & séparent par des fenêtres; & une grande arcade: & celui du milieu de huit colonnes dans une pareille disposition. Ce dernier est comblé d'un fronton angulaire, dont la corniche supérieure, qui sépare en deux une balustrade posée sur l'entablement des péristiles, est remarquable, particulièrement pour la Simaise qui n'est composée que de deux seules pierres d'une grandeur surprenante, puisqu'elles ont chacune cinquante-quatre pieds de long & huit de large, sur un pied & demi d'épaisseur.

Et pour la communication des deux colonnades, on a pratiqué dans ce corps avancé, un corridor qui doit conduire de l'une à l'autre. L'on admire la hardiesse des architraves, qui forment dans ces galeries des plafonds quarrés de douze pieds; & le génie des Architectes dans la position des pierres, dont la jonction est parfaite. On estime encore infiniment les ouvrages de sculpture qui embellissent ces deux colonnades.

Dans ce corps avancé du milieu sur le rez de chaussée, est un vestibule fort spacieux, qui doit être la principale entrée dans la grande cour quarrée. Les nouveaux ouvrages ne sont proprement que maçonnerie; & les colonnes & les entablemens n'ont autre chose que la forme & la proportion sans autre ornement, par la discontinuation de l'ouvrage.

La première pièce du plein pied de l'aile droite où est l'appartement du Roy, sert de salle des Cent-Suisses, dont l'entrée est sous le vestibule à côté de l'escalier, qu'on appelle l'escalier d'Henry II. par une porte quarrée, au-dessus de laquelle est écrit sur un marbre noir.

*Virtutis Regis Christianissimi.*

C'est dans cette salle qu'est un siège ou forme de Tribune, soutenu par quatre Cariatides gigantesques d'une parfaite sculpture. On y conserve tous les modèles ou figures en plâtre des plus fameuses pièces de l'antiquité, que le feu Roy fit mouler à Rome & ailleurs. On y garde aussi tous les creux ou moules, dans lesquels on a jetté les plâtres; entr'autres pièces curieuses, l'on y remarque tous les bas-reliefs de la colonne Trajanne, les statues de l'Hercule de Farnèse; du Gladiateur, du Laocoon, de l'Apollon Pithien; le Lantia, la Venus de Médicis, la Flore de Farnèse, la Venus aux belles fesses, & une infinité d'autres, qui, quoiqu'en plâtre, sont fort estimés, pour être en tout

semblables aux originaux, sur lesquels elles ont été exactement moulées.

De la Salle des Cent-Suisses, on entre de plein-pied dans l'appartement de la Reine, mere de Louis XIV. distingué par ancien & nouveau; l'ancien situé dans le vieux Louvre où sont les bains, est présentement occupé en partie par le Conseil des archives du Conseil, & par l'Académie de Peinture & Sculpture.

Cet appartement n'est aujourd'hui considérable que par les incrustations & autres ornemens de marbre & de bronze, qui sont restés dans le Salon des bains; & par les Portraits de la Maison d'Autriche, depuis Philippe I. pere de Charles-Quint, jusque à Philippe IV. Roy d'Espagne.

De cet ancien appartement, on passe de plein-pied dans le nouveau, situé sur l'aile qui prend du Pavillon du Roy, en retour sur la rivière, jusque à la grande Galerie; mais comme ce dernier étoit disposé à l'usage des Conseils, on n'y pouvoit entrer que par un Salon, dont l'issue est par une petite porte à côté de la place du Louvre près le pont-levis. Des deux côtés de l'entrée de ce Salon, on a placé les deux fameux Globes célestes & terrestres, qui étoient à Marly; ils sont encore embalez, en attendant qu'ils puissent être posés dans la Bibliothèque du Roy.

Cette pièce est décorée de neuf passages, peints à huile sur le mur par Bourdon. Ces passages sont accompagnés d'ornemens & de dorures; les six & l'abondance sont peintes à fresque au-dessus des corniches. Dans le Passage Pallas, Mars & Venus tiennent chacun une fleur de lys, faisant en même temps les armes de France; & trois Amours supportent la Couronne, qui n'est pas encore terminée. Ces peintures ainsi que toutes les autres qui sont dans cet appartement, sont du célèbre *Francesco Romanelli*, Romain. Les dessus des portes sont les portraits d'Henry IV. de Marie de Médicis, & de Louis XIII.

Ensuite sur la droite, on trouve l'antichambre aussi peinte à fresque par le même *Romanelli*. Le plafond contient plusieurs figures symboliques, qui représentent des Divinités, les Arts & les Sciences; les autres grands sujets, sont le ravissement des Sabinés, Mutius Scévola, Coriolanus fléchi par sa mere; & ce Sénateur à qui on vint offrir le commandement de l'armée, lorsqu'il labouroit la terre. Les dessus des portes sont les portraits de Louis XIII. & d'Aune d'Autriche; les figures de stuc, posées entre les compartimens de ces tableaux, sont excellentes. Cette antichambre est ornée de trois niches, qui simétrisent avec les fenêtres; & sur les petits plafonds des embrasures, sont peintes en manière de bas-reliefs d'azur sur des fonds d'or, des figures de femmes allegoriques; quant aux ornemens, ils sont très-artistement peints.

La pièce qui suit, est la chambre de la Reine, ornée dans le même goût que l'antichambre, & peinte à fresque par *Romanelli*. Le milieu du plafond de cette chambre représente la Religion voilée de blanc, accompagnée de la Foy, de l'Espérance & de la Charité. Les autres peintures d'au-dessus de la corniche sont aux deux extrémités de la chambre, l'histoire d'Esther & celle d'Holoferne; & dans les quatre arcades des côtés, la Justice, la Force, la Prudence & la Tempérance. D'autres symboles sont représentés par des enfans au ceintre de ces arcades sur des petits plafonds percés. Tous les ornemens de cette chambre sont très-riches. Les figures de stuc qui accompagnent ces ornemens, sont d'un excellent goût, exécutées par Girardon.

Les

Les

Mar-

noit

De

cabin

Moyl

bleau

cez d

tes.

Mann

troifié

me, le

Moyse

tième,

d'or &

magez

Minerv

& les

Tout e

de pein

d'un gr

pond à

dont la

singulier

rapporte

Après

nemens,

ques, o

qui font

lerie de

crustez p

les huit n

niches de

ques, av

cette falle

d'architec

tiques d'o

niches. L

marbre g

travaillé

nier-pie

de la gran

enfilade j

trée aux

la grande

Repassa

l'on trou

Conseil R

plusieurs

core des

sons la vo

de la corn

lon qui dis

toire de M

tres angles

seurs seint

sur les peti

cette falle

même sim

nemens de

très-richem

Après av

vient de dé

du Roy par

ornée en sc

& de croiss

rapport à D

culier condu

croisées; &

étayé; cette

modèle du

doit être. C



Les dessus des portes représentent Louis XIV. & Marie Thérèse. C'est dans cette chambre que se tenoit le Conseil Royal des Finances.

De la chambre de la Reine, l'on entre dans le cabinet, qui est une piece très-rare. L'Histoire de Moÿse y est représentée par Romanelli, en sept tableaux d'une beauté singulière, peints à huile, placez dans le lambris; & deux passages sur les portes. Le premier de ces tableaux est le sujet de la Manne; le second, le frapement du Rocher; le troisième, le passage de la Mer rouge; le quatrième, le Veau d'or; le cinquième, l'exposition de Moÿse; le sixième, les filles de Jéthro; & le septième, la pluie des oiseaux ou cailloux. Le Veau d'or & le passage de la Mer rouge sont fort endommagés par l'humidité. Le sujet du plafond, c'est Minerve sur un cube, présidant sur tous les Arts & les Sciences, représentée par autant de figures. Tout est admirable dans ce cabinet; les ornemens de peintures, mêlés de figures grotesques, ont d'un grand goût & d'une belle exécution. Tout répond à la magnificence du lieu, même le parquet, dont la composition en marqueterie est des plus singulières. Les chiffres d'Anne d'Autriche y sont rapportez.

Après ce cabinet, on trouve un Salon sans ornemens, qui conduit à la salle, appelée des Antiques, où étoient ci-devant les statues antiques, qui sont un des principaux embellissemens de la Galerie de Versailles. Les murs de cette salle sont incrustez par compartimens de differens marbres sur les huit massifs, des deux côtés, sont huit petites niches de marbre, ou manieres de porriques doriées, avec des frontons. Dans les deux fonds de cette salle on ne voit que deux plus grands corps d'architecture, composés aussi en maniere de niches. Les colonnes & l'entablement en sont de marbre gris très-estimé; le pavé de cette salle est travaillé dans le même goût. Ce lieu qui est la dernière piece de l'appartement, répond au corridor de la grande Galerie du Louvre, qui forme une enfilade jusqu'aux Tuilleries; ce corridor sert d'entrée aux appartemens de ceux qui sont logez dans la grande Galerie, leurs noms sont sur chaque porte.

Repassant dans le salon par où l'on est entré, l'on trouve une grande salle, où l'on tenoit le Conseil Royal de Guerre; le plafond est orné de plusieurs sujets d'Apollon & de Diane, qui sont encore des ouvrages de Romanelli, qui y a représenté sous la voûte Apollon & Diane; & plus bas, autour de la corniche, Acton, Endimion endormi; Apollon qui distribue des couronnes aux Musés, & l'histoire de Marsias en autant de tableaux; & aux quatre angles de cette voûte, les quatre saisons. Plusieurs feints bas reliefs rehauffez d'or, sont peints sur les petits plafonds des embrasures. Le fond de cette salle est rempli de trois niches dorées, & de même simetrie que celles de l'antichambre. Les ornemens de ce lieu sont proprement exécutez, & très-richement dorés.

Après avoir parcouru les appartemens que l'on vient de décrire, l'on monte dans l'appartement du Roy par le grand escalier, dont la voûte est ornée en sculpture de differens attributs de chasse, & de croissans, qui sont la devise d'Henry II. par rapport à Diane de Poitiers sa Maitresse. Cet escalier conduit à la salle des Gardes, ouverte de sept croisées; & le plafond en est présentement tout ébrésy; cette piece n'a rien de remarquable que le modèle du Louvre en relief, représenté tel qu'il doit être. C'est dans cette salle que tient le Tribu-

nal de la Capitainerie de la Varenne du Louvre.

De la Salle des Gardes, on passe dans l'antichambre du Roy, où l'Académie des Sciences tient ses Assemblées. Minerve tenant le portrait de Louis XIV. y est peinte par Antoine Goipel. On entre ensuite dans la grande Chambre du Roy, & de celle-ci dans la chambre du lit de sa Majesté; toutes deux ornées de plafonds remplis de sculptures dorées avec profusion; dans la première est à présent la Bibliothèque de l'Académie des Sciences, & deux Globes au même usage.

Après la Chambre, c'est le grand Cabinet du Roy, considérable par le tableau du milieu du plafond, peint par le fameux Poussin; il représente le Temps qui enlève la Verité; c'est en ce lieu que l'on tenoit le Conseil des Parties.

Du grand cabinet du Roy, on entre dans un salon ovale, dont la coupe ou forme de dôme est ornée de quantité de figures de stuc d'un goût merveilleux; les endroits de cette coupe qui devoient être peints, sont encore vuides. Les murs de ce salon sont revêtus des tableaux du Roy qu'on a placez là, aussi bien que dans la Galerie suivante, comme en dépôt.

Ce salon sert d'entrée à la magnifique Galerie d'Apollon. Louis XIV. qui la fit rebâtir après l'incendie de 1661. qui l'avoit entièrement consumé, la rendit pour lors la plus éclatante de toutes celles des Maisons Royales. Cette belle Galerie est percée de douze croisées, simétrisées par autant de feintes portes; les plafonds étoient autrefois remplis des excellens ouvrages de peinture de le Brun, qui représentoient des sujets allégoriques, tirez de la Fable, appliquez aux grandes qualitez de ce Prince; la plupart ont été transportez à Versailles.

Des pieces qui restent, la plus considérable est au dessus de la fenêtre à l'extrémité de cette Galerie du côté de l'eau; elle représente le triomphe de Neptune & de Thétis, tirez dans un char par des chevaux marins, avec des Tritons & des Nereïdes; ce morceau est estimé un des plus excellens ouvrages du même le Brun. Les autres sujets sont le triomphe de Flore, ou le Printems; la Lune ou le triomphe de Diane; & le troisième, la Nuit représentée par un voile noir qui s'étend sur un Vieillard.

Les ouvrages de sculpture qui enrichissent cette Galerie dans les differens compartimens de la voûte, sont d'une perfection qui égale les peintures; ils furent distribués à Gaspard & à Balthazar de Marfy, à François Girardon & à Thomas Renaudin. Louis XIV. ne voulant pas que le gain fût le seul objet qui portât ces habiles Sculpteurs au travail, leur en fit un point d'honneur; il proposa une récompense à celui des quatre de qui les ouvrages seroient les plus parfaits. Girardon eut l'honneur de recevoir trois cens Louis d'or de sa Majesté pour ce prix. Parmi ces excellens stucs, sont de beaux camayeux rehauffez d'or, qui représentent les douze mois de l'année; quant aux ornemens, ils répondent parfaitement à la beauté du reste.

Cette Galerie, où étoient autrefois les batailles d'Alexandre, transportées depuis peu dans la grande Galerie où sont les Plans, est encore plus curieuse depuis que l'on y a joint le Cabinet de Peinture, ou le dépôt des tableaux du Roy. Il y en a environ cent cinquante des plus beaux de ceux que sa Majesté possède, & qui ont été faits par les plus grands Maîtres de l'Italie, de la France & de Flandre; entr'autres les quatre tableaux des Amours de l'Albane. La femme adultere, Rebecca, le triomphe

de Venus, le Ravissement des Sabines, & Ananie & Saphira, du Pouffin. Le David jouant de la Harpe, & plusieurs autres, du Guide. L'entrée de Jérusalem, le portement de Croix, & les deux Nativitez, de le Brun. Les Noces de Cana, de Paul Veronese. Des vûes de Fontainebleau, de Vincennes & autres, de Vandermeulen; & un grand nombre de passages & de portraits d'une admirable beauté.

Cette Galerie communique par un salon vuide, & sans autre ornement que la plus charmante vûe du monde, à la grande Galerie, où sont les Plans; mais avant que d'aller plus loin, il est bon de parler de ce qui reste à voir au vieux Louvre.

Tout joignant l'appartement du Roy, du côté de la riviere, est l'appartement de la Reine Marie-Thérèse, présentement occupé par l'Académie d'Architecture, où l'on tenoit le Conseil de la Marine.

Au-dessus de la salle des Gardes, c'est le Cabinet des Livres du Roy & l'appartement de feu M. Dacier de l'Académie Française, qui en avoit la garde. C'étoit l'appartement où logeoit le Cardinal Mazarin.

Le Palais des Tuilleries est situé au-delà du Louvre, à égale distance de la rue saint Honoré & de la riviere. Ce Palais est joint à celui du Louvre par la grande Galerie du Louvre que Henry IV. a fait faire exprès. La façade de cette Galerie qui est du côté, & près de la riviere, a dans œuvre deux cens vingt-sept toises de longueur sur quatre toises & cinq pieds de largeur. Si l'on n'a pas gardé une égale symétrie dans la construction de cette Galerie, c'est parce qu'elle a été faite à plusieurs fois: d'abord elle n'alloit que depuis le Louvre jusqu'aux murailles de la Ville qui étoient derrière saint Thomas; c'est pourquoi la partie qui est la plus proche des Tuilleries, & qui a été faite la dernière, est d'un ordre plus grand & plus magnifique.

On conserve dans cette Galerie les Plans en relief, ou modèles de toutes les Places & Forteresses de France, & autres Villes considérables de l'Europe, qui ont été faits par les plus habiles Ingénieurs du Royaume, avec une si grande exactitude, que par eux l'on connoit toutes les hauteurs, & le fort & le foible des Places qu'ils représentent. Dans une autre partie de cette Galerie, on expose de tems en tems les ouvrages de Peinture & Sculpture des Académiciens, pour faire connoître au Public les progrès continus que fait cette Académie. L'on y voit les quatre fameux tableaux des Batailles d'Alexandre, peints par le Brun; la bataille d'Arbeile, le passage du Granique, la défaite de Porus, & le triomphe d'Alexandre.

Les Appartemens de dessous cette Galerie, ont été destinés, & données de tout tems aux personnes qui excellent dans leurs professions, les distinguant par cette marque d'honneur du conium des autres artisans.

L'Imprimerie Royale établie en 1640. en occupe une partie. La Monnoye des Médailles du Roy, est au-dessus dans le milieu. C'est dans cette Monnoye que l'on frappe les Médailles & les Jettons d'or, d'argent, & de cuivre, sous la direction de Nicolas de Lunay. La grande Ecurie du Roy est ensuite.

Dans un des appartemens vis-à-vis la rue saint Thomas du Louvre, est le Bureau d'Adresse où l'on distribue les Gazettes de France, qui succéderent au Mercure François, & commencerent en 1631. par Theophraste Renaudot, qui dédia les premières

au Roy Louis XIII.

Le Palais des Tuilleries est ainsi nommé, parce qu'on fabriquoit autrefois de la Tuille en ce lieu.

Ce Magnifique Palais fut commencé au mois de May 1564. par la Reine Catherine de Médicis, aïors veuve d'Henry II. & mere de Charles IX. pour en faire sa demeure; elle se servit pour l'exécution de ce bâtiment, de Philbert de Lorme, & de Jean Bullan, fameux Architectes François. On dit que cette Princeesse y donna elle-même les desseins, & Philbert de Lorme a marqué, dans ses ouvrages imprimez, qu'elle en fut le principal Architecte, soit pour s'être voulu la flater de cet honneur, soit pour être pour empêcher qu'on ne lui imputât les défauts qu'on auroit pu remarquer dans la distribution des appartemens, & dans l'élevation de l'Edifice; car il dit qu'elle ne lui avoit donné que la conduite de, ce qui regarde l'ordre & la beauté de l'architecture, & la convenance des ornemens auxquels on ne peut trouver à redire. Cet Architecte chercha seulement dans cet ouvrage à satisfaire la Reine, qui vouloit avoir un Palais particulier & séparé de celui du Roy qui logeoit au Louvre.

Henry IV. fit achever le bâtiment en 1600. & en 1664. Louis le Grand lui a donné l'état de perfection pour le dedans, sur les desseins de Louis le Vau, qui furent exécutés par François d'Orbais: en sorte qu'on peut dire que c'est un des beaux Palais de l'univers.

Il n'avoit autrefois que les trois Pavillons & les deux corps de logis du milieu. Le reste est l'ouvrage d'Henry IV.

Présentement, il est composé de quatre Pavillons entrelacés de quatre corps de logis avec un autre gros Pavillon en forme de dôme carré, sous lequel est le vestibule en périlleux, qui conduit aux appartemens.

Le plan de tout cet Edifice forme une ligne droite & continue de environ cent soixant. & dix toises de long, sur dix-sept ou dix-huit toises de large. Les deux façades de ce Palais sont ornées de plusieurs ordres d'Architecture, dont les plus anciens sont fort estimés. Du côté du Carouzel, le Pavillon du milieu est composé de deux ordres en trois elevations, de marbre brun & rouge, (colonnes isolées & entablement), savoir l'ordre ionique au premier & au second, & au troisième le corinthien, avec un attique au-dessus. Les colonnes du premier ionique sont bandées, & celles du second canelées avec des branches d'oliviers dans les canelures: sur l'entablement du troisième ordre, regne un fronton chargé de plusieurs figures de pierres assez bien faites, de même que la corniche de cet ordre; & dans le tympan, les Armes de France sont sculptées.

Les deux corps de logis attendant ce principal Pavillon, sont composés en pilastres & entablemens d'un ordre ionique canelé, dont les canelures sont entrecoupées par des bandes; deux attiques l'un sur l'autre terminent leur elevation. Les deux Pavillons parallèles d'après, dans l'un desquels est l'appartement du Roy, sont ornés en pilastres d'ordre ionique, du corinthien & de l'attique: de ces deux Pavillons à celui du milieu regne une balustrade sur le comble de l'architecture. Les deux corps de logis qui suivent, dont l'un étoit l'appartement de la Reine, & la Galerie des Ambassadeurs; & l'autre est la Salle des machines, sont d'un seul ordre composée, avec son entablement. Les Pavillons qui sont aux extrémités de la façade,

sont au  
nuez d  
d'un a  
timent

Le V  
ques ru  
gées d  
constru  
escalier  
si dégar  
arcades  
Tuilleries  
qui for

En mo  
te du v  
du Roy  
seulement  
tel, est

Il y e  
côté, &

Le pre  
le Cour

Le sec  
Le troi

Le pre  
du Guide

Le sec  
par le B

pour la  
Le troi

bal Carr

La Trib

trée. Derr

van desser

noré, & a

Majesté.

Sortant

conduisent

ce du gran

nemens, &

Du gran

des, percé

au-dessus

mayeux, c

té comme

Nicolas L

itaires par

trionphe &

la Prudenc

tre bas-relie

du plafond

de l'autre d

par un corp

sole suppo

environné

lauriers qui

cher à deux

est assise un

ruse, elle a

d'armes, &

milieu du p

comme si c

ture; plusieurs

ques: la lib

autres symb

re à s'accu

Le table

qui découvr

dessus de ce

trouphée, &

Navarre.

De la Sal

sont aussi simétrisés de pilâtres composites, continuez des précédens corps de logis ; ils sont exaucez d'un attique seulement par-dessus le reste du bâtiment.

Le Vestibule est soutenu par des colonnes ioniques rudement élées à chapiteaux compozés, & surchargées d'un soleil, devise de Louis XIV. qui l'a fait construire dans cette disposition, ainsi que le grand escalier. Ce Vestibule percé de cinq ouvertures est si dégagé, que la vue qui s'échappe au travers des arcades, se porte avec plaisir dans le jardin des Tuilleries, & même dans les Champs Elisées ; ce qui forme une perspective très-agréable.

En montant par le grand escalier, qui est sur la droite du vestibule, l'on trouve d'abord la Chapelle du Roy, qui n'a rien que de fort simple. On y a seulement placé de beaux tableaux : celui de l'Autel, est une Nativité.

Il y en a six autres entre les fenêtres, trois d'un côté, & trois d'un autre.

Le premier de la droite près l'Autel, représente le Couronnement de la Vierge par Lanfranc.

Le second, la chute des Anges réprouvez.

Le troisième, la Nativité de la Vierge.

Le premier de la gauche représente S. François, du Guide.

Le second, le Crucifix, accompagné d'Anges, par le Brun, fait en concurrence avec le Sœur, pour la Reine mere.

Le troisième est un saint Jean - Baptiste d'Anibal Carrache.

La Tribune du Roy est au-dessus de la porte d'entrée. Derrière le grand Autel est la Sacrificie, ci-devant desservie par les Peres Feuillans de la rue S. Honoré, & au-dessus, la tribune de la Musique de Sa Majesté.

Sortant de la Chapelle, deux rampes égales conduisent au grand Salon, qui est la première piece du grand appartement du Roy. Il est sans ornemens, & occupé par les Cent Suisses.

Du grand Salon, on passe dans la Salle des Gardes, percée de six croisées de chaque côté. Il y a au-dessus de la corniche quatre Tableaux en cambrés, ou grisailles, qui forment de chaque côté comme deux grand bas-reliefs, dans lesquels Nicolas Loir, Parisien, a peint les fonctions militaires par une marche d'armée, une bataille, un triomphe & un sacrifice. La Force, la Fidélité, la Prudence & la Valeur sont représentées en quatre bas-reliefs, feints de bronze aux quatre coins du plafond : l'espace qui sépare ces bas-reliefs l'un de l'autre de chaque côté de la Salle, est occupé par un corps d'architecture feinte en marbre : un socle supporte un trophée d'armes rehauffé d'or, environné de festons, de feuilles de chêne & de lauriers qui sortent d'un masque, & qui vont s'attacher à deux consoles. A chaque côté de ce trophée, est assise une figure rehauffée d'or ; l'une tient une ruse, elle a auprès un lion, l'autre porte un faisceau d'armes, & on voit un chien à ses pieds. Dans le milieu du plafond, Loir a représenté un Ciel, comme si on l'apercevoit au travers d'une ouverture ; plusieurs figures colorées sur ce Ciel y marquent la libéralité du Prince, la Renommée, & autres symboles, pour apprendre aux gens de guerre à s'acquiescer dignement de leur devoir.

Le tableau de la cheminée représente Diane qui découvre le Berger Endimion qui dort ; au-dessus de ce tableau est un soleil supporté par un trophée, & à l'opposite les armes de France & de Navarre.

De la Salle des Gardes, on passe dans l'Anti-

Chambre du Roy, percée de huit croisées, quatre du côté du Carouzel, & quatre sur le Jardin : le plafond en est très-artistement peint de la main du même Loir ; c'est encore une feinte ouverture, au travers de laquelle le soleil est peint, assis sur un char, conduisant ses coursiers ; il paroît s'élever sur l'horizon, & répandre les rayons naissans de toutes parts. Le Tens sous la figure d'un vieillard, marque au soleil la course qu'il doit faire. Devant lui est un enfant qui tient le plan d'un édifice ; & auprès du vieillard, une figure de femme assise sur des nuages, & coverte d'un manteau de pourpre ; elle tient à sa main un serpent qui forme un cercle, (emblème de Jean-Baptiste Colbert,) au travers duquel est une pierre groupée de quelques fleurs, sur laquelle est écrit 1668. qui est l'année que ces peintures ont été faites. Sur le même groupe, le Printems sous la figure d'un jeune homme couronné de fleurs, montre les signes du Printems, marquez dans une partie du Zodiaque, qui y est représenté dans l'éloignement. De l'autre côté du tableau, à la droite d'Apollon, est la Renommée vêtue d'une robe verte & d'un manteau d'écarlate. Les heures du jour sont peintes voltigeantes devant le char d'Apollon, par plusieurs belles filles vêtues différemment Loir a voulu représenter par le soleil, Louis XIV. prenant la conduite de ses Etats ; & par les heures, dont l'une tient un compas, l'autre des balances, une autre un soudre, &c. les différentes occupations de ce Prince dans la journée. Ensuite, celle qui tient des pavots, représente le Roy dans son repos : trois autres enfans qui tiennent un plan, une lyre & un masque, signifient les ouvrages que le Prince faisoit faire, & les spectacles dont il régaloit sa cour.

Dans les angles de la bordure qui forme cette feinte ouverture du plafond sont les quatre Saisons de l'année représentées sous des figures d'enfans, & d'animaux différens ; le tout feint d'or. Le relie du plafond jusqu'à la corniche est encore rempli d'autres peintures & d'autres ornemens : les quatre parties du jour sont représentées en quatre tableaux peints sur des fonds d'or, séparez par des ornemens de stuc, accompagnez de masques, de revuilages, de griffons, de trophées & des armes de France.

Le premier du côté de la cour, à droite de la cheminée, est l'Aurore sur son char, au moment que Cupidon d'un trait décoché la rend amoureuse du vigilant Céphale. Le second est la statue de Memnon, qui rendoit des Oracles, lorsque le soleil jectoit ses rayons sur elle. Le troisième est la fable de Clitie changée en tourterelle ; & le quatrième est le Soleil chez Thetis, avec des Tritons qui lui font la cour. On prétend que tous ces différens sujets signifient les soins que les Courtisans doivent mettre en pratique pour plaire au Prince.

Il y a dans les encoignures de ce plafond, quatre bas-reliefs ovales, feints de bronze, qui représentent encore les quatre parties du jour ; ils sont supportez par des espèces de Sphinx marins, posez sur des pieds d'estaux, accompagnez d'autres trophées d'armes. Les sujets des-dessus de portes sont la Peinture, les Mathématiques, la Simphonie & la Musique. Sur la cheminée est un grand & excellent tableau qui représente Eliezer serviteur d'Abraham & sa suite, rencontrant Rebecca, à qui il offre les présens de son Maître : au-dessus de ce tableau est un magnifique trophée, au milieu duquel sont les Armes de France & de Navarre ; & à l'opposite le médaillon de Louis XIV. feint d'or, supporté par deux Dauphins.

Les lambris de cette Antichambre sont décorés des devises de Louis XIV. & de tout ce que la peinture a de plus riche en ornemens.

De l'Antichambre, on entre dans la grande Chambre du Roy, rendue de tapisseries faites aux Gobelins, d'après Raphaël; & meublée de grands miroirs, de tables de marbre, de girandoles & de lustres. Le portrait du Roy Louis XIV. en habits Royaux, peint par Rigault, est sur la cheminée. Le plafond de cette Chambre est très-décoré, & d'un goût encore plus précieux que la précédente pièce: ces ornemens où l'or brille de tous côtés, sont la plupart faits de stuc, par Louis L'érembert, & les figures des angles ou autres endroits, sont de Girardon. Les grotesques & les autres ornemens peints sur le plafond, & sur le lambris, ont été faits par les deux le Moine, avec beaucoup d'art. Dans le milieu du plafond il y a un tableau de Bertolet Flamael, mort Chanoine de Liège: il y a représenté la Religion sous la figure d'une femme couronnée à l'antique: elle tient sous sa main une bordure d'attente pour placer un portrait. Audessus sont représentées en l'air plusieurs figures allégoriques d'Anges, & autres qui tiennent les symboles de la France dans leurs mains, savoir l'Oriflème, la sainte Ampoule, l'Épée, un Casque & l'Écuillon des Fleurs de Lys. Les tableaux qui manquent dans les cartouches qui environnent celui du milieu, ont été portés à Versailles.

De cette Chambre, on passe par une petite porte du côté de la droite dans le petit appartement où couchoit le Roy, situé sur le corps avancé qui donne sur le Jardin; il est séparé en deux pièces. Dans la petite chambre du lit du Roy, est une Alcove fermée d'une balustrade de bois doré, dans laquelle sont deux lits dont la richesse & la couleur changent de tems à autre: celui du Roy est à la droite, & celui de la gauche étoit occupé par le Gouverneur, ou par l'un des Sous Gouverneurs de Sa Majesté. Les peintures du plafond de cette chambre, de même que celles du petit cabinet contigu, où le Roy est ordinairement, sont de Noël Coipel. Les paysages des lambris de ces deux pièces sont de Francisque Millet, Flamand, très-habile Peintre. Ce petit cabinet a une porte vitrée, & un Peron pour descendre sur la Galerie découverte qui donne sur le Jardin, le long de l'Antichambre, & de la Salle des Gardes.

Sortant du petit appartement, l'on trouve le grand Cabinet du Roy, qui est d'une grande beauté: on voit sur la cheminée le fameux tableau de la famille de Darius aux pieds d'Alexandre, peint par le Brun; & à l'opposite la Cène des Pèlerins d'Emmaüs, peinte par Paul Véronèse. Au milieu de ce Cabinet est un portrait de Louis XV. peint par Justinar: le Buste de Sa Majesté fait en marbre, qui est posé au-dessous de ce portrait, est de Coizevox, & le premier qui ait été fait de Sa Majesté.

Le plafond de ce Cabinet est richement décoré d'ouvrages de stuc, ainsi que les autres pièces: plusieurs attributs de la guerre & de l'abondance sont représentés dans les panneaux du lambris. Le voide du milieu de ce plafond marque qu'on en a ôté quelque pièce pour Versailles. Ce Cabinet est tendu de riches tapisseries d'après les plus grands Maîtres; on les change comme les saisons. C'est dans ce grand Cabinet que se tenoit le Conseil de Régence.

En sortant du grand Cabinet du Roy par la porte près la cheminée, on entre dans la Galerie appelée des Ambassadeurs, à cause que Louis XIV.

les recevoit en ce lieu. Elle a plus de cent toises de longueur, sur quatre & demie de largeur. Le plafond de cette Galerie, jusqu'à la corniche qui règne tout autour, est distribué par divers compartimens de peintures ou de bordures, dans lesquels on a placé un grand nombre de tableaux; copieés des plus fameux qui se voyent en Italie, que M. Colbert prit le soin de faire peindre par les meilleurs Elèves de l'Académie entretenue à Rome. Les principaux sujets sont ceux de la Galerie de Farnèse à Rome, peints par les Carrache, sous la conduite d'Annibal. Tous les ouvrages de cette Galerie, tant figures qu'ornemens, sont exactement copieés, & parfaitement rapportez dans celle-ci, pour la satisfaction du feu Roy, qui désireroit voir ces peintures, en ayant entendu parler comme de pièces merveilleses, & qu'il ne pouvoit voir pour être peintes sur le mur. Mais comme cette Galerie, que ce Prince fit faire expressement pour placer ces différens tableaux est plus vaste que celle du Palais Farnèse, les sujets ont été transportez & placez différemment; & quelques-uns dans un ordre contraire; comme l'Andromède, la Métamorphose de Phinée, la Galathée, Poliphème, &c.

On y a joint encore plusieurs sujets qui ne sont point dans la Galerie Farnèse, tel que l'Histoire de Pénélope, & autres qui remplissent tout le plafond; on les pourra connoître en distinguant les sujets de la Galerie de Farnèse que voici. Le premier, le Triomphe de Bacchus & d'Ariane avec un grand nombre de Satyres & de Bacchantes, & le vieux Silène. Le second, Persée qui tue le monstre & délivre Andromède. Le troisième, Persée qui métamorphose Phinée & ses Compagnons. Le quatrième, le triomphe de Galathée, portée par des Tritons. Le cinquième, la Fable d'Apollon & de Climène ou l'Aurore. Le sixième, Poliphème jouant de la flûte. Le septième, le même nuant une pierre contre Acis & Galathée. Le huitième, Diane & Endimion endormi. Le neuvième, Jupiter attirant Junon sur son lit. Le dixième, Anchise déchauffant Venus. Le onzième, Hercules flant, & Onphale revêtué de ses armes. Le douzième, Mercure donnant la pomme d'or à Paris. Le treizième, Pan offrant une Taïson à la Lune. Les autres petits sujets de cette Galerie, sont l'Histoire d'Apollon & d'Hyacinthe, le ravissement de Ganimède, & différentes figures peintes en carnations, ou en manière de stuc; soit des termes, des satyres, des hommes, des enfans servans de supports aux cartouches ou tableaux, des saints bas-reliefs; outre plusieurs paysages; peints en différens compartimens par le Dominiquain. On peut cependant avouer, que de quelque beauté que soient ces copies, ou d'un moins quelques-unes, il y a pourtant une différence considérable des originaux, qui ont, je ne sçai quel air de tête, & quelle finesse que l'on n'aperçoit point ici. On peut observer cependant qu'on a peint chaque chose dans la couleur de l'original, excepté le ravissement de Ganimède par Jupiter, & celui d'Hyacinthe par Apollon, qui sont peints de stuc; de même que les quatre Satyres qui servent de supports à ces deux pièces.

A l'extrémité de cette Galerie, on trouve l'escalier qui conduit à l'appartement de la Reine, qui étoit occupé par M. le Maréchal de Villeroi, en qualité de Gouverneur de Sa Majesté. Cet appartement qui consiste en plusieurs pièces, communique à la Chambre du lit du Roy. La première pièce en entrant, qui étoit la Salle des Gardes, est aussi séparée par plusieurs cloisons pour la commodité du logement. Ensuite sont l'Antichambre; la

Chambre  
rain, qui  
a repré-  
Thérèse,  
mens du  
au-dessus

Le pre-  
occupé p-  
de Nicol-  
gnard, qu-  
toire & le  
feu Roy,  
senté dans  
sous la fig-  
un globe  
de, & No-  
vide d'hu-  
présente  
sont peints  
autres end-  
la chambr-  
Duc de M-  
bre, qui p-  
le ciel, av-  
plus remar-  
ge d'or en-  
hoignement  
filles, qui a-  
& au-dess-  
femmes; l-  
couronné d-  
proche d'Ap-  
te, & l'Hiv-  
gnée d'Apol-  
deux côtés  
beaucoup ph-  
tes sur un s-  
un Apollon  
du côté de  
ne, qui se v-  
l'orgueil de  
cette chambr-  
te ouverture  
ait, avec d-  
me dont le  
est environné  
dans ses bras  
ce tableau or-  
dont l'un est  
punition de M-  
deux Marine-  
la chute d'Is-  
cette alcove  
qui répand de  
Muses qui res-  
la Musique.  
Apollon assis  
Mercure, re-  
autre tableau  
Daphné. Et le  
cher & le lev-  
& d'Hyacinthe  
Rentrant d-  
grand cabinet  
qu'une pièce.  
L'autre app-  
celui de Mon-  
comme celui d-  
corent font de  
Champagné fo-  
d'Achille, est  
cie; les diffé-  
Chambre

Chambre & le Cabinet, où Nocret, Peintre Lorrain, qui a orné cet appartement de ses ouvrages, a représenté en différens tableaux la Reine Marie-Thérèse, sous la figure de Minerve. Les appartemens du rez de chauffée sont situés directement au-dessous de ceux-ci.

Le premier de ces appartemens a été autrefois occupé par Louis XIV. il est décoré des peintures de Nicolas Mignard, frere du célèbre Pierre Mignard, qui y a peint en plusieurs morceaux l'histoire & les attributs d'Apollon, faisant allusion au feu Roy, dont la devise étoit le Soleil. Il a représenté dans le plafond de l'Antichambre Louis XIV. sous la figure d'Apollon, assis sur son Trône, avec un globe sous les pieds; les quatre parties du monde, & Neptune qui signifie la mer, sont en attitude d'humiliation; Minerve à côté d'Apollon, lui présente ces Nations: plusieurs figures symboliques sont peintes en maniere de bas-reliefs dans les autres endroits de ce plafond. De là, on entre dans la chambre qui étoit occupée par le lit de M. le Duc du Maine; dans le plafond de cette chambre, qui paroît entr'ouvert, Mignard a représenté le ciel, avec plusieurs figures sur des nuages; la plus remarquable est celle d'Apollon assis sur un siège d'or environné du Zodiaque: on voit dans l'éclat des heures représentées par de belles filles, qui attendent les coursiers au char de ce Dieu; & au-dessous les quatre Saisons sous des figures de femmes; le Printemps représenté par Flore, est couronné de fleurs, & l'Été est la figure la plus proche d'Apollon.

L'Automne a l'air d'une Bacchante, & l'Hiver est une Vieille qui paroît plus éloignée d'Apollon que les trois autres Saisons. Aux deux côtés de ce tableau, il y en a deux autres beaucoup plus petits, dont les figures sont peintes sur un fond d'or; celui du côté de la porte est un Apollon décochant sur les Cyclopes; & l'autre du côté de la fenêtre représente Apollon & Diane, qui se vengent sur les enfans de Niobé, de l'orgueil de s'être préférée à Lathone. L'alcove de cette chambre est encore décorée d'une autre feinte ouverture, au travers de laquelle on a peint la nuit, avec des songes, sous la figure d'une femme dont le manteau est parsemé d'étoiles; elle est environnée de pavots, elle tient deux enfans dans ses bras, qui sont les songes; & aux côtés de ce tableau on voit deux autres, aussi à fond d'or, dont l'un est le supplice de Mardias, & l'autre la punition de Midas; les deux dessus de portes sont deux Marines ou Passages, dont l'un représente la chute d'Icare. Dans le petit cabinet, contigu à cette alcove le même Mignard a peint Apollon, qui répand des couronnes de lauriers sur trois des Muses qui représentent la Poésie, la Peinture, & la Musique. Sur la cheminée on a peint le même Apollon assis, qui reçoit une lire de la main de Mercure, représenté en l'air. A l'opposite est un autre tableau, contenant l'histoire d'Apollon & de Daphné. Et les deux dessus de porte, sont le coucher & le lever du soleil, où les sables de Clitie & d'Hyacinthe sont représentés comme symboles.

Entrant dans la chambre, on passe dans le grand cabinet qui est à côté, dont le plafond n'est qu'une piece d'attente.

L'autre appartement en devant, étoit autrefois celui de Monseigneur; il est disposé à peu près comme celui de la Reine: les peintures qui le décorent sont de Philippe Champagne, & de J. B. Champagne son neveu. Le tableau de l'éducation d'Achille, est tout de l'excellent pinceau de l'oncle; les différens exercices & amusemens de la jeu-

nesse, avec les autres peintures symboliques de cet appartement, ont été terminées de la main du neveu.

Au-dessous de cet appartement sous la voure, sont les cuisines pour le Roy, & pour ceux qui ont bouche en Cour. Le premier étage du Pavillon qui fait face au Pont Royal, étoit occupé par le premier Maître d'Hôtel de Sa Majesté.

Dans l'intérieur de ce Palais, de l'autre côté derrière la Chapelle, est le grand théâtre, appelé la Salle des Machines, à cause des ballets & comédies que Louis XIV. & Louis XV. y faisoient représenter pour leur Cour. Cette salle est des plus belles & des plus vastes de l'Europe; car sept mille personnes & plus, peuvent s'y placer. Les peintures qui en décorent le plafond, sont de Noël Coipel, sur les desseins de le Brun: la sculpture & les autres ornemens des loges, ne sont pas moins excellens: ils partent du même génie.

Dans le Pavillon après cette salle, est logé le grand Ecuyer de France; & au-dessous étoit l'appartement de la Duchesse de Vantadour, comme Gouvernante du Roy. On a commencé à ce Pavillon, une galerie paralelle à celle du côté de la riviere, il y a des pierres d'attente.

La façade de ce Palais du côté du jardin est ornée des ordres Ionique, Corinthien, & Composite, à peu près dans la même disposition que la façade de devant; si ce n'est qu'on n'a employé aucun marbre de ce côté-ci, & que tout est simplement de pierre; une autre différence de cette façade, c'est qu'elle a deux galeries couvertes & deux découvertes au-dessus, ornées de balustrades, qui partent du Pavillon du milieu, & s'étendent le long des premiers corps de logis jusqu'aux deux derniers Pavillons.

Le Jardin des Tuilleries est un des plus beaux & les plus réguliers de l'Europe: il fut commencé en 1600. sous Henry IV. & achevé sous Louis XIV. en 1660. il s'étend d'un côté à la Porte de la Conférence, & de l'autre vers celle de S. Honoré. La vue, à la prendre au vestibule est magnifique, & le coup d'œil s'étend jusqu'à l'Étoile des Champs Elisées, depuis que l'on a ébranché les arbres de la grande allée.

La grande terrasse, qui regne le long de ce Palais, est bordée d'un degré de cinq marches, sur la premiere desquelles on a placé six statues, & deux vases de marbre blanc; trois sont de Gouffoux l'aîné, & trois de Coizevox: celles de Gouffoux sont du côté de la riviere; la premiere représente un Chasseur qui se repose; les deux autres sont deux Chasseurs de différens attitudes, quoiqu'assis. Les trois de Coizevox, sont du côté du manège; la premiere représente un Faune assis, jouant de la flûte traversiere; la seconde une Hamadiade, qui signifie la séve; elle a ses pieds chauffés d'écorces d'arbres; & la troisième est une Flore. Les deux vases posés sur la même ligne sont d'une semblable forme & excellentement travaillés.

Le grand parterre qui est à l'entrée du jardin, est formé de plusieurs compartimens remplis de plusieurs belles fleurs dans les différens saisons de l'année, qui sont un effet des plus charmans par la diversité de leurs couleurs: ce parterre, qui est accompagné de trois jets d'eau, qui font un bel effet, est séparé par plusieurs allées, qui conduisent aux trois principales de ce jardin.

Auprès du bassin sont quatre groupes qui représentent, savoir celui qui est du côté du manège Lucrece, qui se poignarde en présence de Colla-

tinus son mari, pour venger sa pudicité violée par le jeune Tarquin.

A l'opposite c'est le groupe d'Enée portant son pere Anchise & tenant son fils Ascanius par la main.

Les deux autres groupes qui sont aux deux côtes du même bassin, représentent, l'un le ravissement d'Orithie par le vent Borée, par Flaman; & l'autre, le Temps qui enleve la Beauté, par Renaudin. L'allée du milieu de ce jardin, est appelée la grande allée; c'est la promenade la plus ordinaire & la plus fréquentée par un monde continuel. vêtus suivant les modes les plus nouvelles. Outre la grande allée, il y en a encore deux autres qui sont les trois principales; elles sont entrecoupées par plusieurs petites allées qui renferment des pièces de gazons, des bassins de verdure, & quelques bosquets.

Ce jardin est presque entouré de deux terrasses, l'une du côté de la rue S Honoré, & l'autre régnant le long de la rivière, & du Quai des Tuilleries; elles prennent par un glacis à la terrasse de devant le Palais, & se terminent à l'Esplanade, vis à vis le Cours. C'est de-là que l'on jouit d'une vue des plus étendues, & des plus agréables par la découverte d'une partie des maisons de la Ville, de l'Hôtel & du dôme des Invalides, de l'agrément de la rivière, & de l'étendue de la campagne remplie de Villages & de la vue du Cours de la Reine. De l'autre côté est la terrasse de S. Honoré, qui prend & termine de même que cette dernière; elle forme encore une très-belle allée; aussi est-elle des plus fréquentées.

Entre la grande allée & cette terrasse, il y a un bosquet appelé la salle des festins: vis à vis est le petit bois; aux environs de ces bosquets, il y a des bassins de verdure, & des parterres de gazons.

Au dessus de la salle des festins, il y avoit ci-devant un grand théâtre de verdure, qui a servi à la représentation des Comédies. Les coulisses ou décorations étoient formées par des ifs, des maronniers d'Inde, & des buis d'une belle hauteur. A l'opposite étoit un amphithéâtre formé de plusieurs degrés de pierre, revêtu de buis, sur le devant; il y avoit une grande arène au milieu. Ce lieu étoit assez spacieux pour contenir plus de mille spectateurs fort à leur aise. Depuis le séjour de Sa Majesté aux Tuilleries, ce bosquet a été renversé & entièrement détruit, en place duquel on a fait dans le même espace, le mail du Roy, qui a toute l'étendue qu'un petit terrain pouvoit lui donner. Il est entouré & fermé par un treillage peint en vert; l'entrée en est interdite au public: le vuide de ce mail est rempli d'un léger corps de bâtiment peint par dehors en manière de marbre & de bronze: il a la forme d'un petit Château oblong, dans lequel on a placé un billard pour Sa Majesté; ce lieu est percé de trois ouvertures dans les faces orientales & occidentales, & d'une seule des deux autres côtes.

Au bout de la grande allée du milieu, il y a un grand bassin de figure octogone, avec un jet d'eau. Auprès de ce grand bassin sont quatre grands pieds d'ellaves de marbre blanc, sur lesquels on a posé des statues de Heuves faites à Rome par les pensionnaires du Roy.

Ce Jardin est du dessin d'André le Nôtre, qui a mis l'art du Jardinage à sa perfection; particulièrement pour les parterres, dans lesquels il a excellé à Versailles & ailleurs, comme à Paris. Ce Jardin est terminé par l'esplanade ou fer à cheval,

accompagné de deux rampes en pentes douces pour monter aux deux terrasses.

Depuis peu, on a construit pour la commo-dité du Roy, un Pont tournant sur le fusé, pour communiquer des Tuilleries dans le Cours & les Champs Élizées. Cet ouvrage est d'une invention singulière. C'est le même frere Nicolas, des Grands Augustins, qui a rendu le Pont de batteaux de Rouen si comode & si agréable, qui est aussi l'inventeur de ce Pont tournant.

Le Luxembourg situé dans le Fausbourg S. Germain. De tous les Palais de Paris, & même du Royaume, excepté le Louvre, il n'y en a point de plus grand, ni de plus magnifique que celui-ci. Le Cavalier Bernin, malgré toute sa prévention, avoit sincèrement qu'il n'y en avoit pas de mieux bâti ni de plus régulier. La Reine Marie de Médicis, veuve d'Henry IV. le fit construire tout entier en moins de six années sous la conduite de Jacques de Brosse, le plus fameux Architecte de son tems, au lieu où étoit un Hôtel de Luxembourg qui tomboit en ruine. Ce Palais a été commencé en 1615. il est composé d'un principal corps de bâtiment, qui a quatre pavillons aux extrémités, & un corps avancé au milieu. L'Architecture est composée des ordres Toscan, Dorique & Ionique, accompagnés de pilastres composes, qui ont des balustrades sur les combles, avec des frontons, où sont des statues couchées qui tiennent des couronnes: le bossage de cette architecture est infiniment estimé.

La façade de ce Palais est formée par deux terrasses, avec deux pavillons quarrés aux extrémités; & d'un portique au milieu comblé de deux salons l'un sur l'autre, & d'un donjon d'une structure admirable; sous ce portique se trouve la grande porte qui donne l'entrée à une grande cour quarrée.

Au fond de cette cour un degré conduit à une terrasse bordée d'une balustrade de marbre; des deux côtes de cette cour sont deux Galeries plus basses que le reste du bâtiment, soutenues chacune par neuf arcades qui forment des galeries basses ou allées couvertes.

Les principaux appartemens sont dans le grand corps de bâtiment qui paroît au fond de la cour, au milieu duquel il y a une Chapelle fort propre. On monte aux appartemens par un escalier qui prend à la terrasse. Les sculptures, les dorures & la richesse des meubles regnent avec éclat par tout ce Palais, particulièrement depuis qu'il a été occupé par feu Madame la Duchesse de Berry.

Entre les appartemens, la Galerie qui est à main droite en entrant, appelée la Galerie de Rubens, mérite une observation particulière. Il y a vingt grands tableaux de neuf pieds de largeur sur dix de hauteur, placés entre les fenêtres de cette Galerie; ils représentent l'Histoire de la Reine Marie de Médicis, depuis la naissance de cette Princesse jusqu'à sa réconciliation avec Louis XIII. son fils, sous des figures allegoriques, & ont été peints en deux ans par le fameux Rubens d'Anvers, dont les ouvrages ont des beautés inimitables, tant pour le coloris & les draperies, que pour la perfection.

A l'entrée de cette Galerie, au-dessus de la cheminée, la Reine est représentée de bout sous les habits de Pallas; & au-dessus des portes des deux côtes, sont les portraits de François, Grand Duc de Toscane son pere, & de Jeanne Archiduchesse d'Autriche sa mere.

Les autres sujets les plus considérables sont, la Chapelle de cet appartement auprès de la Galerie,

1052  
dont  
Dures  
où el  
xième  
Guido  
la tête  
rie de  
de la  
qui re  
un au  
de la  
salon  
y a un  
tures &  
travail  
res des  
L'en  
de bâti  
lesquel  
IV. Ma  
au milie  
La sa  
architect  
plusieurs  
bres, qu  
Paris, q  
respire,  
Il y a  
bre blan  
marbre t  
fort estim  
Le Pa  
le est dan  
chelleu  
sous la d  
Architect  
On le no  
est même  
a conservé  
de la Re  
après la n  
Royal.  
La façade  
non plus  
trop écras  
d'architect  
que le Car  
chitecte. C  
il n'en a  
composé ju  
piéd.  
Ce Palais  
dont la pro  
logis d'art  
de laquelle  
bule pour e  
de. Il n'y a  
rêchaux de  
trée de cest  
Roy.  
Cette sec  
ment, dont  
pour le rez  
rique pour l  
te cour son  
vaisseaux;  
Grand Maître  
la Navigatio  
Cardinal po  
Les logem  
nombreux;  
sont tous oc

dont les peintures sur bois sont estimées d'Albert Durer; le salon des Muets qui précède la Galerie, où elles sont peintes en neuf tableaux; & le dixième posé sur la cheminée, est un morceau du Guido, qui représente le jeune David nud, tenant la tête de Goliath. Il y a aussi un portrait de Marie de Médicis, par Vandeik; & sur la cheminée de la salle des Gardes, un autre tableau du Guido qui représente la Richesse avec ses attributs. Dans un autre salon du même appartement, l'histoire de la Maison de Médicis est peinte à la frise de ce salon en figures grandes de la moitié du naturel; il y a un grand nombre de plafonds chargés de sculptures & dorures, qui sont d'une richesse & d'un travail admirable, accompagnés de belles peintures des plus habiles Maîtres.

L'entrée du Jardin a trois portes dans le corps de bâtiment qui se présente en face; au-dessus desquelles sont trois bustes qui représentent Henry IV. Marie de Médicis, & Louis XIII. leur fils au milieu.

La face de ce Palais, du côté du Jardin, est d'une architecture parfaite. Le Jardin est composé de plusieurs belles allées de maronniers & d'autres arbres, qui servent de promenade aux Bourgeois de Paris, qui sont attirés par le bon air que l'on y respire, à cause de sa situation élevée.

Il y a dans le parterre un bassin revêtu de marbre blanc; à main droite une balustrade aussi de marbre blanc sur le devant de la terrasse; elle est fort estimée par sa proportion.

Le PALAIS ROYAL, dont l'entrée principale est dans la rue saint Honoré. Le Cardinal de Richelieu commença en 1629. à faire bâtir ce Palais sous la direction de Jacques le Mercier, fameux Architecte de son tems; & il fut achevé en 1636. On le nommoit alors le Palais Cardinal; ce titre est même encore au-dessus de la grande porte. Il a conservé ce nom jusqu'en 1643. que Louis XIV. & la Reine Regente la mere y étant venus loger après la mort de Louis XIII. il fut appelé le Palais Royal.

La façade de ce Palais n'est pas des plus belles, non plus que la construction du bâtiment qui est trop écrasé, n'étant composé que d'un seul ordre d'architecture & d'un attique; mais on prétend que le Cardinal de Richelieu l'ordonna ainsi à l'Architecture. Quoi qu'il en soit, s'il a peu d'apparence, il n'en a pas moins de commodité, puisqu'on y compte jusqu'à quatre-vingt-pieces de plein pied.

Ce Palais est composé de deux cours carrées, dont la première est fermée par plusieurs corps de logis d'architecture rustique chargés de bossages; de laquelle on passe sous une longue voûte ou vestibule pour entrer dans la seconde qui est plus grande. Il n'y a que les carrosses des Princes, Ducs, Maréchaux de France & autres titres, qui aient l'entrée de cette seconde cour, de même que chez le Roy.

Cette seconde cour n'a que trois corps de bâtiment, dont l'architecture est disposée en portiques pour le rez de chaussée, & en pilastres d'ordre dorique pour le premier étage. Les trois faces de cette cour sont chargées de poutres & d'ancres de vaisseaux; qui sont les attributs de la Charge de Grand Maître, Chef & Surintendant Général de la Navigation & Commerce de France, que ce Cardinal possédoit.

Les logements de chaque côté de ce Palais sont nombreux; ils sont divisés par plusieurs cours; & sont tous occupés par les Officiers de Monseigneur

le Duc d'Orléans.

La grande cour est séparée du Jardin par une suite d'arcades, sur lesquelles regne une galerie découverte ou terrasse avec des balustrades de fer; qui joignent les deux ailes du bâtiment; ces arcades sont fermées de grilles de fer, qui laissant libre la vue du Jardin, forment une agréable perspective, dont l'aspect se voit de la rue saint Honoré. Ce Jardin, du dessin d'André le Nôtre, est orné de thermes & de statues de stuc. Il sert de promenade au public par la bonté du Prince qui y loge. Il y a même des portes de communication aux maisons qui ont vû sur ce Jardin, ce qui est d'une grande commodité pour ceux qui les occupent. On prétend que les propriétaires de ces maisons se réservent cette prérogative, parce que ce Jardin fut composé des dépendances de toutes ces maisons.

Les appartemens de ce Palais sont bien logeables & fort magnifiques; mais il faut distinguer les anciens d'avec les nouveaux. La principale entrée est par le grand escalier, qui prend sur la droite dans la seconde cour, à côté de la Salle des Cent Suisses de la Garde; il conduit aux différens appartemens par un grand palier de communication au haut de l'escalier. L'appartement à droite étoit celui de la Reine mere pendant la minorité.

Sur la gauche, est l'entrée du grand appartement, dont la première pièce est la Salle des Gardes, qui conduit dans une première antichambre, où sont plusieurs Divinités peintes sur le plafond par Noël Coipel. Cette antichambre est contigue d'une seconde qui communique sur la droite à la Chambre de M. le Duc d'Orléans, & sur la gauche à l'appartement de Madame mere de ce Prince.

De la première antichambre, on entre dans la Galerie des Hommes illustres, où l'on voit les portraits au naturel des plus illustres Personnages de la Nation, depuis l'Abbé Suger, jusqu'au Maréchal de Turenne: c'est le Cardinal de Richelieu qui les a fait peindre, par Philippe Champagne & par Simon Vouet, qui peignit en même-tems la Chapelle qui y est jointe. Ces grands portraits placés sur les trumeaux de cette Galerie, sont accompagnés de différens bustes de marbre noir & blanc, tant antiques que modernes; & de plusieurs petits tableaux qui représentent les principales actions de ces Héros, & leurs devises.

L'enslaid qui communique de cette Galerie à la Galerie neuve, a un air de grandeur; elle est composée de plusieurs pieces dont voici le détail. D'abord est un grand salon couvert d'une tapisserie seulement, duquel on passe à l'antichambre où l'on mange; elle est décorée des tableaux suivans; les Vendeurs chassés du Temple, & le Paralitique guéri, de Giro-Ferri; la mort de la Vierge; Samson, du Guido; Promété, & un saint François en perle, du même; & la famille de Charles I. Roy d'Angleterre, par Vandeick.

La Chambre du lit de parade qui suit, est la troisième piece, où l'on voit à présent que quatre tableaux d'Antoine Coipel, qui représentent les quatre Saisons traitées historiquement; & trois portraits de Louis XIII. d'Anne d'Autriche & de feu Monsieur.

De la Chambre du lit, on entre dans une grande Salle qui sert pour les Audiences des Ambassadeurs; cette salle est remarquable par un grand nombre de morceaux considérables, qui consistent en bronzes excellents, porcelaines de prix, tables de marbre & de lapis d'un travail très-recherché, girandoles & lustres des plus riches; entre lesquels celui du milieu a peu de semblable. Mais ce qui

fait la plus grande richesse de ce lieu, ce sont les tableaux qu'on y a placez, dont les principaux sont, Moÿse exposé sur le Nil par son pere, du Poussin; Moÿse fauvé des eaux, de Paul Véronese; Abigail présentée à David, du Guide; le Massacre des Innocens, de le Brun; un repos de la fuite en Egypte, de Pietro de Cortone; une Crèche & une fuite d'Egypte, du Bassan; un Conversation, de Rubens; la mort d'Adonis, d'Annibal Carrache, & plusieurs beaux passages des plus grands Maîtres.

Après cette Salle, la dernière piece de l'ensfilade est le grand Cabinet, situé sur la rue de Richelieu; il sert d'entrée à la nouvelle Galerie. La cheminée de ce grand Cabinet, travaillée en marbre, est chargée de grandes glaces, qui font un effet d'autant plus agréable, qu'elles redoublent la Galerie, en la représentant dans toute son étendue. L'ameublement de ce lieu ne consiste qu'en deux petits cabinets ou armoires, dont l'un est incrusté de pieces rapportées si ingénieusement, qu'elles composent des sujets historiez. L'autre est peint en miniature, par Mignard, qui y a copié les sujets de peinture de la Galerie Farnésée à Rome.

La nouvelle Galerie d'Enée est éclairée du côté du Jardin par onze fenêtres ceintrées & vitrées de belles glaces; elle est revêtue d'une architecture en pilastres d'ordre composite, au-dessus duquel regne une corniche, avec des consoles couplées dans la suite, accompagnées de trophées & d'autres ornemens si artilement dorez, qu'ils paroissent de métal au lieu de bois.

L'Histoire d'Enée est le sujet, peint dans cette Galerie en différens tableaux placez dans le lambris, opposé aux croisées, & dans la voûte qui est formée en berceau. Dans le point milieu est placée la cheminée, une des plus superbes qui se soient exécutées. Son architecture est de marbre vert sur un plan sçavant & nouveau; les marbres sont revêtus d'ornemens, & chargés de groupes d'enfans, portans des girandoles, ingénieusement placez; le tout de bronze doré d'or moulu. Au-dessus de la tablette de cette cheminée, est un trumeau de glaces, remplissant les entre-pilastres jusqu'au-dessous de l'entablement, par-dessus lequel passent deux Anges supportez des armes de S. A. R. dont les accompagnemens descendent en festonnant de chaque côté de la glace, à quoi répondent noblement deux grands obélisques ornés de trophées, surmontez d'un aigle esployé, qui monte jusqu'au-dessus du plafond de l'entablement. Cette composition & plusieurs autres ouvrages du même Palais, sont du dessin & de l'exécution de Gilles Marie Oppenord, premier Architecte de S. A. R.

Pour continuer l'examen des peintures qui restent à voir dans la voûte, le huitième sujet qui est au-dessus de la cheminée, représente la Furie évoquée au commandement de Junon pour exciter Turnus à la guerre.

Dans le neuvième peint sur la voûte, est l'embarquement des vaisseaux d'Enée, & leur métamorphose en Néréydes.

Le dixième en face du précédent, Vulcain montrant à Venus les armes qu'il a fabriquées exprès pour Enée.

On voit dans l'onzième, qui est plus grand que les autres, & qui se trouve directement au milieu de la voûte, les Junon assemblez, Jupiter au-dessus d'eux; & Junon à ses côtes, regardant dédaigneusement Venus qui supplie son pere en faveur d'Enée. On remarque dans cette piece une Discorde & un Mercure fendant la nue dans un point de perspective fort juste.

Le douzième sujet, en revenant vers la porte, est Junon qui engage Eole de susciter une tempête aux vaisseaux d'Enée.

Le treizième, qui est en face de celui ci, fait voir Neptune en colere qui menace Eole, & qui calme la tempête.

Enfin dans le dernier, Enée résolu de s'établir à Carthage, où il fait bâtir des édifices, en est détourné par Mercure, de l'exprès commandement de Jupiter.

Toutes ces peintures sont d'Antoine Coipel, premier Peintre du Roy, & de feu M. le Regent, qui a lui même travaillé à ces différens ouvrages, principalement pour le dessin. Les connoisseurs remarquent que c'est le principal ouvrage de Coipel; mais ils remarquent aussi que le trop grand éclat des tapisseries affomme les carnations, quoiqu'on ait affecté de les tenir plus rouges que le naturel. Quant au dessin, le Peintre s'y est montré plus imitateur de Rubens, que de l'antique.

Le double de cet appartement a été reconstruit à neuf, avec gout & singularité sur les desseins, & sous la conduite du même Oppenord. Les meubles conviennent à la dignité du lieu; mais ce qui l'enrichit sont les plus excellens tableaux qui soient en Europe, des plus grands Maîtres de l'Ecole Romaine, Lombarde, Florentine & Française, que ce Prince a ramassé en grand nombre, avec un grand choix.

Pour voir cet appartement, il faut revenir par le même chemin, jusqu'à l'antichambre d'après la salle des Gardes, pour entrer par la seconde antichambre, dont l'on a déjà parlé, de laquelle on passe ensuite dans la Chambre de M. le Regent, qu'on a agrandie & mieux disposée depuis peu. Les ornemens de sculptures & de dorures qui la décorent; et les glaces & la disposition élégante de l'alcove, font de cette Chambre une piece toute charmante. L'alcove, qui renferme un lit superbe, est soutenu de deux colonnes dorées, d'ordre composite, & fermée d'une balustrade du même goût; la beauté de la cheminée répond à tout le reste. Les portraits placez sur les portes représentent Philippe II. par le Titien; Marie de Médicis, Sévère & sa femme, tous trois de Vandick.

Cette Chambre communique par deux endroits à la petite galerie, ou ensfilade de Cabinets, tous richement paré de tableaux de S. A. R. qui sont d'une perfection & d'une rareté singulière.

Entre les plus remarquables de ceux du premier Cabinet, sont une sainte Famille de Raphaël, les sept Sacramens, du Poussin; le frapement du rocher, & Moÿse enfant qui soule aux pieds la couronne de Pharaon, du même; la mort de Sémélé, ou la naissance de Bacchus, du Carrache; l'éducation de Bacchus; Alexandre le Grand malade, par le Sueur; un saint Jean au pied du rocher.

Le second Cabinet est construit d'une manière toute particulière & exprès pour l'exposition des tableaux; il reçoit toute sa clarté par la suite disposée en forme de coupe, en sorte que le jour est également & modérément répandu de tous côtes par des glaces. C'est dans ce Cabinet que la vue des curieux peut se rassasier de ce que la peinture a de plus parfait, puisque les ouvrages des plus grands Maîtres y sont offerts avec profusion. Les plus fameux sont, le saint Jean dans le desert, de Raphaël; la sainte Famille & une Vierge, du même; la sainte Famille, du Barraccio; les Fables de la Nymphe Calisto, d'Acop, & l'enlèvement d'Europe, du Titien; le Jugement de Paris, de Rubens; le même sujet de Calisto, & la toilette de Venus, du

du C  
Paul  
une

Lo  
loit  
bleau  
y a,

termi  
au-de  
Pétrar  
tablea

din de  
me de  
d'autre

Voit  
tablea  
à-fair  
remis à  
différen

depuis  
Cabinet

Sorra  
qu'un  
qui con

Les  
Madame  
compos  
l'entré  
bout de

neuve,  
Sieur O  
l'exécuti  
y a un p

La vue d  
din qui f  
du grand

Le Pa  
ses Cham  
de la Ta  
de Paris

nom de  
veulent  
par les an  
gues Can

que les su  
fidence ju  
dre le Par  
placer ici

Rois ses  
voyons à  
d'Enguera  
Chambell  
Surintende

La Gran  
te, la nuit  
Chambres  
se, la voû

les Rois  
que la Ch  
la sur le ch  
rétabli en

Mettre le sa  
ques répara  
struction de

a encore  
Grand'Cha  
rendre bas  
solidité de

simées par  
lier Beyran  
Dans la  
quatre Salle



du Carrache; Jupiter en Cigne avec Léda, de Paul Veronese; la Circoncision, de Jean Bellin; une Vierge, de Carlo-Maratti.

Le troisième Cabinet où M. le Regent travailloit ordinairement, est encore décoré par des tableaux du même mérite; toute la différence qu'il y a, c'est que ce sont ici les plus petits & les plus terminés. Entre ces tableaux on peut remarquer au-dessus de la porte, les portraits originaux de Pétrarque & de l'Arcin. On y voit encore un tableau de Michel Ange, c'est N. Seigneur au Jardin des Olives. Plusieurs croyent que la Nôtre-Dame de Pitié est encore de cet habile Maître, & d'autres, de son Ecole seulement.

Voilà à peu près quel est l'arrangement de ces tableaux, sur lequel on ne doit cependant pas tout-à-fait compter; parce que S. A. R. les changeoit de tems à autre pour en considérer l'harmonie dans différentes situations, & que ce Prince a enrichi depuis peu les appartemens de tableaux du fameux Cabinet de la Reine Christine de Suede.

Sortant de ce dernier Cabinet, on ne trouve qu'un corridor, orné de Cartes Géographiques, qui conduit par le salon dans la Galerie neuve.

Les appartemens de rez de chaussée, occupés par Madame la Duchesse d'Orleans Douairiere, sont composés d'une enfilade de grandes pieces, dont l'entrée est sur la gauche de la seconde cour. Au bout de cet appartement sur le retour de l'aile neuve, l'on trouve une petite Galerie, dont le Sieur Oppenord a donné le dessin & a conduit l'exécution. Entre cette Galerie & l'Orangerie, il y a un petit appartement; qui termine le grand. La vue de ces appartemens donne sur un petit Jardin qui sert de parterre d'Orangerie. Il est séparé du grand Jardin par une grille de fer.

Le PALAIS où siège le Parlement & toutes ses Chambres, la Cour des Aydes, les Jurisdicions de la Table de Marbre, &c. est situé au milieu de Paris dans l'Isle, à laquelle il communique le nom de l'Isle du Palais. Nos meilleurs Historiens veulent que ce lieu ait été occupé autrefois par les anciens Comtes de Paris, ancêtres d'Hugues Capet. Nous avons même des preuves que les successeurs de ce Prince y ont fait leur résidence jusqu'à Philippe le Bel, qui voulant rendre le Parlement sédentaire, jugea à propos de le placer ici, & fit rebâtir cet ancien Palais des Rois ses ayeux, à peu près dans l'état où nous le voyons à présent, par les soins & sous la conduite d'Enguerand de Marigny, Comte de Longueville, Chambellan de France, Capitaine du Louvre, & Surintendant des Finances, & des Bâtimens du Roy.

La Grand'Salle fut brûlée par une incendie subite, la nuit du 7. Mars 1618. Il y eut plusieurs des Chambres du Parlement, celle du Trésor, le Greffe, la voûte de la Grand'Salle, les statues de tous les Rois jusqu'à François I. consumées, ainsi que la Chapelle, les Boutiques, &c. L'on travailloit sur le champ à réparer ce désordre, & tout fut rétabli en 1621. que l'on y célébra la premiere Messé le 22. Novembre. L'on y a fait encore quelques réparations en 1683. particulièrement la construction de la Chapelle dans la Grand'Salle. L'on a encore travaillé depuis deux ans à embellir la Grand'Chambre, à éclairer la Grand'Salle, & à rendre beaucoup plus magnifique la Chapelle. La solidité & la singularité de son architecture sont estimées par les plus habiles Architectes; le Chevalier Bayon en est un bon garant.

Dans la situation présente du Palais il contient quatre Salles, dont la principale est la Grand'Salle.

Elle est couverte par deux belles voûtes de pierres de taille, & pavée de marbre noir & blanc. Ces voûtes sont soutenuës d'un rang de gros piliers qui forment de belles arcades. Autour de ces piliers sont des Boutiques de différentes sortes de Marchands, au haut bout de cette Salle est la Chapelle, qui est très-belle depuis la dernière réparation; elle est fermée d'une grille de fer doré. Les autres Salles sont, la Salle Dauphine, la Salle des Merciers, la Galerie des Prisonniers & la Salle Neuve. La variété & la galanterie des bijoux & des riches marchandises qui y sont étalées vers le tems des étrennes, en fait alors une Salle enchantée. C'est dans différentes Chambres pratiquées dans ce grand édifice que le Parlement & les Chambres qui le composent, tiennent leurs sièges superieurs; ainsi que la Chambre des Comptes, la Cour des Aydes & la Cour des Monnoyes. Les Jurisdicions particulieres qui y ont leurs sièges sont, la Chancellerie, le Bureau des Trésoriers de France, les trois Tribunaux qui siègent à la Table de Marbre, la Maîtrise des Eaux & Forêts, l'Élection, la Chambre du Trésor, la Jurisdicion de la Maçonnerie, & le Bailliage du Palais; & dans la vieille cour du Palais, la Jurisdicion de la Basoche auprès de la Conciergerie, qui est la prison du Parlement. Les Chambres où se tiennent les Audiances de ces Cours & Jurisdicions, sont ornées de peintures & de dorures. Celle qui en est le mieux partagée est la troisième Chambre des Enquêtes. Entre les différents tableaux dont elle est ornée, l'on estime particulièrement la femme adultère de Bourdon; l'accusation de Sufanne, de le Brun; & le plafond de Simon Vouet.

Les Châteaux de la Ville de Paris font, en suivant le rang de leur ancienneté, le Grand Châtelet, le Petit Châtelet, la Bastille & l'Arsenal. L'on peut joindre aux Châteaux l'Observatoire Royal. parce qu'il a toute la forme & la solidité d'une Forteresse; mais son usage est bien différent, parce qu'il n'est que pour les Sciences.

Le GRAND CHATELET. Cet ancien monument est situé à la séparation de la Ville & de la Cité, entre le bout du Pont au Change & la rue saint Denis. Les anciennes traditions veulent qu'il ait été bâti par les Romains, pendant qu'ils étoient Souverains des Gaules. Son usage étoit de servir de porte à la Ville, de tenir les Parisiens dans l'obéissance, & d'y recevoir les tribus. Il y reste encore plusieurs tours, dont la construction paroît fort ancienne. La grosse tour & le nom de Chambre de César conservé jusqu'à présent à l'une de ses Chambres, persuade beaucoup pour les antiquaires; l'on a même vu jusqu'à la fin du seizième siècle au-dessus d'un Bureau qui étoit sous l'arcade du Châtelet, un marbre avec ces mots: *Tribunum Cesaris*. Le Châtelet a été en partie rebâti en 1684. C'est le plus ancien Sieg de Justice de la Ville; elle y étoit renduë du tems des Romains par un Préfet. Nos premiers Rois la faisoient rendre dans ce même lieu par un Comte, & ensuite par un Prévôt que S. Louis a érigé en titre d'Office en 1254. C'est dans le Châtelet que s'exercent les Jurisdicions Civiles, Criminelles & de Police de la Ville, Prévôté & Vicomté de Paris. Elles sont distinguées en différentes Chambres, qui sont; le Présidial, le Parc Civil, la Chambre Civile, la Chambre Criminelle, la Chambre du Procureur du Roy & celle des Auditeurs. De l'autre côté de la rue sont les prisons du Grand Châtelet, qui ont communication avec les Chambres susdites.

La PETIT CHATELET. L'on croit

avec assez de probabilité que les Romains ont également fait bâtir une Forteresse au bout du Pont qu'ils avoient fait construire pour communiquer de Paris, pour lors renfermée dans l'Isle, aux quartiers que nous connoissons à présent sous le nom général de l'Université. Elle seroit au même usage que le Grand Châtelet; l'on étoit même que c'est un ancien ouvrage des Romains, que les Normans détruisirent en 887. Il a depuis été réparé à ce que l'on tient par le Roy Robert, & rebâti sous le regne de Charles V. par les soins d'Hugues Aubriot, Prévôt de Paris. Il a été augmenté en différens tems; il sert présentement d'aide de prison dépendante du Grand Châtelet.

LA BASTILLE est située au bout de la rue & près la Porte saint Antoine. C'est un ancien Château, dont Hugues Aubriot Prévôt de Paris, mit la première pierre en 1371. sous le regne du même Charles V. pour défendre Paris de ce côté-là des courtes des Anglois. Ce n'est autre qu'une grande masse de bâtiment composée de huit grosses tours, & d'un bastion qui regarde le Faubourg saint Antoine. L'on y ajouta un rempart, & on l'entoura de fossés en 1634. C'est où l'on retient les prisonniers d'Etat.

L'ARSENAL, voisin de la Bastille, a été commencé dans le même tems que la Bastille, sous le regne & par les ordres de Charles V. dit le Sage. L'on y a fondu pendant long-tems l'Artillerie du Royaume, & l'on y conserve les poudres. Il est divisé en plusieurs cours, & composé de beaucoup d'appartemens, occupés par le Grand Maître de l'Artillerie de France, qui est à présent M. le Duc du Maine. Le grand Salon en a été peint par Mignard à son retour de Rome; le sujet en est la France triomphante. Le Jardin de l' Arsenal est ouvert au public pour la promenade. L'air en est bon, & la vue des plus belles. Il y a une Jurisdiction pour l'enclos de l' Arsenal, qui connoit des fontes de Canons, des poudres & de leur façon. On l'appelle le Bailliage de l' Arsenal.

L'OBSERVATOIRE ROYAL. Ce Château prend son nom de son usage; il sert de logement aux Mathématiciens que le Roy y entretient pour faire des observations, & perfectionner l'Astronomie, pour cet effet Louis XIV. fit bâtir cet édifice en 1667. par les soins de Jean Baptiste Colbert Contrôleur Général des Finances & Surintendant des Bâtimens; ce fut sur les desseins & sous la conduite de Claude Perrault, de l'Académie des Sciences, & premier Architecte de sa Majesté, qu'il fut bâti & entièrement achevé en 1670. Cet ouvrage est singulier, non seulement par sa construction, dont la solidité n'a point d'égale; mais aussi parce qu'il peut sans le secours d'aucun instrument de Mathématique, servir, par la forme qui lui a été donnée, à la plupart des observations Astronomiques; à quoi en effet il sert très-utilement.

L'Observatoire est composé d'un grand corps de maçonnerie de figure carrée, accompagné de deux tours octogones aux deux angles de la face méridionale, & d'une autre tour carrée au milieu de la septentrionale. Les quatre faces sont exactement placées aux quatre expositions du monde; tout l'ouvrage a près de quatorze toises de hauteur, séparé en deux étages avec une très belle plateforme pavée de cailloux, qui regne sur le tout au milieu du toit, & de laquelle on découvre l'horizon en entier; cet édifice est si bien voûté par tout, qu'on n'a employé ni bois, ni fer dans sa construction; toutes les pierres dont on

s'est servi, ont été choisies, & posées d'une égalité qui contribue beaucoup à sa solidité.

Ses fondemens sont très-profonds sous terre, à cause des carrières; l'on y peut descendre par un escalier de cent soixante onzes degrés, qui a une espèce de vuide; de manière que l'on voit du plus bas de cet escalier, le jour qui regne sur la terrasse ou plateforme. Ces carrières contiennent plus de cinquante ruës larges au moins de quatre pieds toutes taillées dans le roc, à près de cent pieds de profondeur en terre, & qui s'étendent bien avant sous la Ville. A l'une des extrémités de ces carrières, qu'on dit être directement au-dessous de l'Eglise de saint Jacques du Haut-Pas, il y a une espèce de salon d'environ quatre toises de diamètre, aussi taillé dans le roc, de la voûte duquel dégorge continuellement une certaine liqueur qui se congèle en une manière de talc transparent, mais il n'est pas si net que le cristal de roche.

L'escalier qui conduit aux salles est très-élevé par la hardiesse de sa disposition, de même que le travail de la rampe de fer qui l'accompagne. Ces salles sont belles & grandes. Elles sont remplies d'une infinité de petits modèles de machines & d'ouvrages curieux, inventés par des sçavans Mathématiciens. Il y a une salle des Secrets, dans laquelle une personne parlant près du mur, se fait entendre à une autre qui est au mur opposé, sans que plusieurs qui sont au milieu y puissent rien comprendre.

Entre un grand nombre d'Hôtels superbes & d'une magnificence digne de Princes Souverains, nous en distinguons quelques-uns dont nous dirons un mot qui pourra faire juger des autres.

LE GARD-MANUS, ordinairement nommé le Petit Bourbon, parce qu'il a été occupé par plusieurs Princes de cette Branche Royale avant qu'elle soit montée sur le Trône. Cet Hôtel est situé près du Louvre, au coin de la rue des Poullies. C'est le lieu où l'on conserve les riches tapisseries, & les précieux meubles de la Couronne. Dans le grand nombre de belles & rares tapisseries, les plus considérables sont celles qui ont été faites sur les desseins de Jules Romain qui représentent les batailles de Scipion l'Africain. François I. les acheta vingt-deux mille écus, seroit très-estimable en ce tems-là, puisque ce seroit près d'un million aujourd'hui.

Celles du triomphe du même Scipion, aussi faites par Jules Romain pour le Roy Henry II. dont le portrait se reconnoit dans toutes les figures qui représentent Scipion. Ces deux tentures qui ensemble cent vingt aunes, partagées en vingt-deux pièces.

Ensuite, celles des desseins de Raphaël d'Urbain, qui représentent l'histoire de Josué; elle est de quarante-trois aunes en huit pièces; l'histoire de Pliché, de cent six aunes ou vingt-six pièces; les Actes des Apôtres, de cinquante-trois aunes en seize pièces; & l'histoire de saint Paul, de quarante-deux aunes en sept pièces.

Les autres, sont celles qui représentent l'histoire de Lucrèce, qui a vingt-une aunes en cinq pièces; les triomphes de Bacchus, de vingt-une aunes en sept pièces; l'histoire d'Orphée, de vingt-huit aunes en huit pièces; les Grotesques, de quarante-trois aunes en dix pièces; les douze mois de l'année, de quarante-cinq aunes en douze pièces; le ravissement des Sabinnes, de vingt-huit aunes en cinq pièces. Trois autres tentures qui représentent l'histoire de Scipion, de cinquante-sept aunes en dix pièces; les fruits de la guerre, de cinquante-cinq

aunes & Vénus, de onze mois douze pièces aunes & Lucas. Il ont toujours Durer; la Jean, de de, la Pa en cinq pi ximilien, ces; elles la quatriè que de soy

Celles d Gobelins présente XIV. & de bre d'autre mille aunes

Ces adm prix; & qu & d'oe, n beauté du de la mati ries autour Fête-Dieu; Roy réside

Les autres quantité de habillemens Il y a aussi b ves, & d'arm li portoit à l nier; celle d fut blessé p d'Henry IV. sentée à Mo Louis XIV. Echevins de

LE PRINCE L Germain, ou ve du dernier M. le Prince magnifique, d térieur est au Il y a un Jar Luxembourg ge. La Mais le logement c cuisines y son

L'Hôtel de aussi dans le B en sont simpl qui peut rend les peintures, ancublemens tableaux on d de Notre-Sei une fort belle que petit n'er L'Hôtel de Quai qui en p & richement n cipe de très-b grande porte leur goût d'ar ris. Cet Hôte gand Secrétaire L'Hôtel de

aunes & demie en huit pieces, & le triomphe de Venus, de quinze aunes en trois pieces : les douze mois de l'année, de cinquante-sept aunes en douze pieces ; & les sept Ages, de vingt-huit aunes & demie en sept pieces, sur les desseins de Lucas. Il y a encore quatre autres tentures, qui ont toujours passé pour être des desseins d'Albert Durer ; la première représente l'histoire de saint Jean, de vingt-cinq aunes en huit pieces ; la seconde, la Passion de Notre-Seigneur, de neuf aunes en cinq pieces ; les belles chasses de l'Empereur Maximilien, de soixante aunes & demie en douze pieces ; elles font toutes relevées en or ; il n'y a que la quatrième qui représente la vie humaine, qui n'est que de soye ; elle a vingt-sept aunes & demie.

Celles de Charles le Brun, qui ont été faites aux Gobelins sur les desseins de cet habile Maître, représentent les différens sujets de l'histoire de Louis XIV. & de ses conquêtes. Outre un grand nombre d'autres qui font environ celui de vingt-quatre mille aunes en tout.

Ces admirables tapisseries sont de ouvrages sans prix ; & quoiqu'elles soient toutes d'étoffes de soye & d'or, néanmoins la grandeur du dessin & la beauté du travail surpassent infiniment la richesse de la matière. On expose une partie de ces tapisseries autour du Louvre le jour de l'Octave de la Fête-Dieu ; & le jour de la grande Fête, quand le Roy réside à Paris.

Les autres raretés du Garde-Meubles sont une quantité de tables, miroirs, lustres, girandoles, habillemens, lits, & autres meubles de grand prix. Il y a aussi beaucoup d'armes offensives & défensives, & d'armures : entr'autres, celle que François I. portoit à la bataille de Pavie, où il fut fait prisonnier ; celle dont Henry II. étoit révéru, quand il fut blessé par le Comte de Montgomery ; celle d'Henry IV. & de Louis XIII. & celle qui fut présentée à Monseigneur le Dauphin fils unique de Louis XIV. par les Prévôts des Marchands & Echevins de Paris.

Le Petit Luxembourg, dans le Fauxbourg saint Germain, où logeoit Madame la Princesse, veuve du dernier Prince de Condé, qui se nommoit M. le Prince, sans addition. C'est un Palais très-magnifique, & d'une architecture très-estimée. L'intérieur est aussi riche que les dehors, & sont beaux. Il y a un Jardin très-propre, qui est sur celui du Luxembourg, dont il n'est séparé que par un grillage. La Maison qui est vis-à-vis cet Hôtel sert pour le logement des Domestiques ; les écuries & les cuisines y sont ; l'on communique de l'un à l'autre par une voute construite dessous la rue.

L'Hôtel de Condé, où réside M. le Duc, aussi dans le Fauxbourg saint Germain. Les dehors en font simples ; mais les appartemens ont tout ce qui peut rendre un Palais agréable, & magnifique ; les peintures, dorures, glaces, tapisseries, & riches ameublemens y sont à profusion. Entre les beaux tableaux on distingue particulièrement le Baptême de Notre-Seigneur, peint par l'Albane. Il y a aussi une fort belle Bibliothèque, & un Jardin qui quoique petit n'en a pas moins d'agrémens.

L'Hôtel de M. le Prince de Conroy, situé sur le Quay qui en prend le nom. Il est grand, bien bâti & richement meublé. Le cabinet est spacieux, il occupe de très-belles vûes sur la rivière. Mais la grande porte est une des plus belles, & du meilleur goût d'architecture de tous les édifices de Paris. Cet Hôtel avoit été bâti pour M. de Guénégaud Secrétaire d'Etat.

L'Hôtel de Toulouze, près la Place des

Victoires. C'étoit autrefois l'Hôtel de la Villière, parce qu'il fut bâti en 1520. par le Secrétaire d'Etat de ce nom ; mais depuis 1713. on l'appelle l'Hôtel de Toulouze, parce que l'Amiral de France, Louis-Alexandre de Bourbon, Comte de Toulouze, l'acheta du sieur Rouillé, Maître des Requêtes. Ce Prince ayant voulu se faire un logement digne de sa magnificence, a fait changer en quelques endroits la disposition de l'édifice, sous la conduite de M. Decotte : ce changement, joint aux embellissemens qu'il y a ajoutés, donnent à cet Hôtel un grand degré de perfection.

La porte d'entrée, sur l'entablement de laquelle posent deux figures faites par François Périer, qui sont Mars & Minerve, passe pour le chef-d'œuvre de François Mafard ; elle est d'ordre Dorique, ainsi que l'architecture des trois corps de logis : les deux ailes du bâtiment ont chacune une galerie ou portique au rez de chaussée de la cour, la face du milieu présente un corps avancé d'architecture, au fronton duquel les armes du Comte de Toulouze sont sculptées.

Le grand escalier est placé dans l'intérieur de l'aile gauche, après un vestibule dorique, qui donne d'abord une grande idée de ce que l'on va voir.

Le pallier de cet escalier, dont la clarté est une des perfections qu'on y remarque, conduit dans une salle ou première antichambre, ornée de belles tapisseries des Gobelins, & de trois tableaux : celui de la cheminée est une copie de David, du Guide, dont l'original qui est semblable à celui du Salon des Muses au Luxembourg, doit être placé dans la Galerie de cet Hôtel ; les dessus des portes sont des jeux d'enfans ; & Salomon qui sacrifie aux Idoles.

La seconde antichambre qui suit celle-ci, est à présent tendue d'une tapisserie de velours cramouilli, sur lequel sont en grosse broderie d'argent des colonnes torsées qui simétrisent avec l'architecture de cette chambre ; & sur les trois portes sont représentées une Vierge, avec l'Enfant Jésus, & S. Jean ; Moïse à qui les filles de Jéthro donnent à boire ; & une Charité Romaine.

Ensuite, l'on entre dans la grande chambre, meublée d'un riche lit de parade en broderie d'or sur un velours cramouilli ; & de plusieurs tableaux de prix, dont les plus remarquables sont la mort d'Adonis ; Judith présentée à Holopherne, la mort de Procris, & quelques autres.

Le grand cabinet suit cette pièce, & c'est dans ce lieu où l'on peut remarquer tout ce que le bon goût, le travail & la richesse ont de plus parfait ; on ne sauroit trouver une pièce plus ingénieusement éclairée, ni mieux percée que celle-ci ; elle est le centre de tous les appartemens de cet étage ; elle en est aussi jusqu'à présent l'endroit le plus superbe : les tapisseries sont cette riche tenture de soye rehaussée d'or & d'argent qui fut faite aux Gobelins pour Madame de Montespan sur les desseins inventés par le sieur de Berin, & peints en grand par Veranjal ; les ornemens de sculpture faits par Vassé ; les cizeleurs en bronze, distribués dans les différens compartimens, & sur la cheminée, sont d'une exécution qui fait connoître qu'on n'y a épargné ni le tems ni la dépense : ces ouvrages variez si à propos avec les glaces les mieux choisies, forment un aspect dont la vûe ne peut se rassasier.

Ce cabinet ou salon communique d'un côté à la chambre ordinaire de M. le Comte de Toulouze, & de l'autre côté directement opposé, à la galerie qui regne sur le jardin. Cette galerie n'est pas moins magnifique : elle est ornée des tableaux

des plus grands Maîtres, que le Prince a pris soin de rassembler.

Quoiqu'on puisse dire de la chambre du Comte de Toulouse, on ne sauroit exagérer le bon goût qui y règne: c'est à peu près la même manière que celle du salon dont on vient de parler. L'alcove est très-bien prise; le lit qu'elle renferme est un ouvrage en tableaux de tapisseries à petit points, compartis par une broderie d'or convenable à la délicatesse des figures: la chemise d'un goût nouveau, comme celle du salon & le reste des meubles, sont d'une magnificence achevée; les dessus de portes sont quatre tableaux du Bassin.

Après cette chambre, il ne reste à voir que deux cabinets contigus, ornés de glaces, à peu près de la même façon.

L'HÔTEL de VILLAS situé entre l'Eglise de saint Jean, & la place de la Grève, qui lui sert comme d'esplanade. Cet Hôtel fut commencé sous le règne de François I. qui y posa lui-même la première pierre le 15. Juillet 1533. Il a été bâti sur les dessins d'un Architecte Italien appelé Dominique Cortonne. Au-dessus de la porte qui est au milieu de cet édifice, est une statue équestre faite en demi-bosse sur un fond noir; elle représente Henry IV. Cette statue est de Pierre Biard, disciple de Michel-Ange, que quelques-uns ont dit avec peu de fondement avoir voulu imiter le Cheval de Marc-Aurèle, qui est au Capitole à Rome; au-dessus sont ces mots: *Sub Ludovico Magno felicitas Urbis*. Sur le comble de ce bâtiment, il y a entre deux Pavillons un Horloge qui donne le signal & qui sonne sans discontinuation pendant trois jours dans les réjouissances publiques.

L'escalier qui conduit à la cour, est formé de degrés faits en ovale; au fond de cette cour il y a une statue pédestre de Louis le Grand, habillée à l'antique; elle est de bronze, faite par Coizevox, & élevée sur un pied d'estal de marbre blanc, accompagnée d'ornemens, avec cette inscription: *Ludovico Magno, Victori perpetuo, semper pacifico, Ecclesia & Regum dignitatis asertori; Praefectus & Adiles aeternum hoc fidei, obsequentia, pietatis & memorae animi Monumentum posuerunt anno R. S. H. M. D. C. LXX XIX*. Cette cour, quoique petite, n'en est pas moins belle: elle est entourée d'arcades qui soutiennent le bâtiment, où sont trente inscriptions des glorieuses actions de Louis XIV. depuis son mariage conclu en 1659. jusqu'en 1689. où elles se terminent par la protection que Sa Majesté a donnée au feu Roy d'Angleterre & à la Royale famille Victimes pour la Religion, dont ce grand Prince a toujours été le plus zélé défenseur. On voit autour de cette cour les portraits des Prévôts des Marchands sculptés en Médallions.

Les appartemens de cet Hôtel sont grands, & magnifiquement ornés de Tableaux & d'un nombre de portraits des Prévôts des Marchands & Echevins de cette Ville: il y en a plusieurs de Poëte, de Bobruo, & autres; & des portraits de Louis XIV. habillé comme il étoit le jour de son Sacre, & principalement celui peint par Largillière, qui représente le Festin que le Corps de Ville donna à ce Prince & à toute sa Cour le 30. Janvier 1687. à son retour de l'Eglise de Notre-Dame, où il avoit été rendre à Dieu & à la sainte Vierge des actions de grâces sur le rétablissement de sa santé, après une fort dangereuse maladie. Dans la chambre du Conseil, il y a un tableau qui représente le Roy Henry IV. à cheval, faisant son entrée à Paris, après la réduction de la Ligue. On y a mis depuis quelques

années le portrait de Louis XV.

C'est dans cet Hôtel que le Prévôt des Marchands & les Echevins s'assemblent, tant pour exercer leur juridiction, que pour régler les affaires de la Ville, & celles du Corps de Ville.

L'Hôtel de SOUBIZE, dans le Marais, près les Peres de la Mersey. C'étoit ci-devant l'Hôtel de Guise, parce qu'il a été bâti par les Ducs de ce nom. Henry I. Duc de Guise fit faire le grand corps d'Hôtel, qui prend depuis l'ancienne porte jusqu'au jardin: il fit aussi réparer les grandes salles du vieil Hôtel, les écuries & plusieurs petits bâtimens de l'autre côté pour loger les Officiers. La Chapelle est peinte par Meïer Nicolo, un des meilleurs Maîtres de ce temps-là, que François I. fit venir d'Italie pour travailler à Fontainebleau, avec le Primate, Maître Roux & autres.

Cet Hôtel est présentement occupé par le Prince de Rohan Soubize, dont le pere, qui y a dépensé des sommes immenses, a fait construire la cour & le grand portique moderne. Cette cour est entourée d'une colonnade dont le comble est bordé de balustrades qui sont un bel ornement: on va à couvert tout autour; ce qui a sa commodité pour les revues des Gendarmes, dont ce Seigneur est Capitaine-Lieutenant.

L'entrée de cet Hôtel, qui donne dans la rue de Paradis, est formée en demi-cercle, & ornée de panneaux d'Architecture, & de trophées sur la corniche, qui sont un riche effet: le portail est grand, & bâti d'un ordre Corinthien, orné de colonnes, & de trophées. Les Armes de Soubize sont sculptées sur le couronnement, qui sert de fronton; elles sont accompagnées au dehors & au dedans de la cour, de plusieurs figures de pierres plus grandes que le naturel, qui représentent Hercule, Minerve, Palais, &c. Le nouveau Palais se présente en face au fond de la cour; la façade est accompagnée de colonnes coupées, de figures, & de groupes qui représentent les quatre Saisons, avec les armes de la Maison de Soubize, dans le fronton. La richesse du dedans répond à la beauté du dehors; tout y est digne de la curiosité la plus délicate, & la mieux entendue: les appartemens, les meubles, & les jardins y sont de la plus grande magnificence. A côté de la principale entrée de cet Hôtel, il y a une fontaine appelée la fontaine de Soubize, ou de Paradis.

Le Cardinal de Rohan s'est fait bâtir un Hôtel que l'on nomme l'Hôtel de Strasbourg; parce que ce Prince en est Evêque; il est situé au bout des Ecuries de l'Hôtel de Soubize, & l'entrée donne dans la vieille rue du Temple. Le bâtiment en est régulier & de bon goût: les dehors sont très-apparens, & les dedans encore plus riches. La fameuse Bibliothèque de Messieurs de Thou y est conservée, & augmentée tous les jours de Manuscrits & de Livres des plus rares & des plus curieux.

La description de tous ces magnifiques Hôtels dont plusieurs même sont occupés par de simples particuliers, nous meneroit trop loin, & passeroit les bornes permises seulement dans un Ouvrage de cette nature. Il suffira d'en nommer quelques-uns des plus remarquables par la naissance, ou la dignité des personnes, ou par le nom qu'ils se font fait dans le monde; les Hôtels de la Principesse de Conty ancienne Doctariene, d'Antin, d'Armagnac, d'Armenonville, de Beauvais, de Beauvilliers, de Bodillon, de Bourbonville, de Colbert, de Gèvres, de Trémas, de Lefdigueres, de Mazarin, de Nevers, de Noailles, de Soissons, de Vendôme, de Sully, de Rambouillet, des Paris, des Croisats, de Ti-

ron,  
ités.  
Par  
nous  
la Plac  
Victoi  
Grand  
La  
Antoin  
en un  
lieu où  
nelles,  
& ses f  
te Plac  
désaut  
de Paris  
de cert  
me une  
sillent;  
pierres &  
l'imétrie  
de moi  
où elle  
par des  
tout aut  
(comme  
ardens  
elle est p  
d'une ru  
Cette l  
en 1611.  
formé de  
mé d'une  
nemens,  
dont les  
entre dar  
a placé la  
un grand  
est un ex  
élève de  
finiment  
ne répond  
opposé à  
neuf que  
tions sur  
devant, q  
Par le glo  
& invincib  
France &  
lien, son p  
statué pour  
& de sa res  
Il y a au  
magnifique  
lieu, de B  
mené, de  
ron de Br  
La Place  
la rue Mon  
des Perits-  
gloire de l  
le Maréchal  
mencer deu  
jamais Sije  
il surpassé  
gez par des  
ple Romain  
Cette Place  
tre, où abo  
voir de loin  
la Feuillade  
tre pour cet  
Tom

ton, de Poullietier, du Premier Président, d'Éstrées, &c.

Paris est orné de cinquante Places publiques, dont nous ne parlerons que des principales; telles sont la Place Royale, la Place Dauphine, la Place des Victoires, la Place des Conquêtes ou de Louis le Grand.

La Place ROYALE, est située entre la rue S. Antoine & le quartier du Marais; elle est construite en un juste carré de soixante & douze toises, au lieu où étoit autrefois le jardin du Palais des Tournelles, que Charles V. avoit fait bâtir, & que lui & ses successeurs jusqu'à Henry II. ont habité. Cette Place est assez bien finie, mais elle a deux défauts considérables; l'un qu'elle est à l'extrémité de Paris, & par conséquent reculée du commerce de cette Ville; & l'autre qu'elle est renfermée comme une cour, sans aucunes avenues qui y aboutissent; elle est ornée par trente-cinq Pavillons de pierres & de briques, de même hauteur & de même finie, tous couverts d'ardoise. Il y a un Pavillon de moins du côté de la rue des Francs-Bourgeois, où elle est ouverte; ces Pavillons sont soutenus par des piliers qui forment une galerie qui régné tout autour de la Place, où l'on est en tout tems (comme en plusieurs Villes d'Italie) à couvert des ardeurs du soleil, & des incommoditez de la pluie; elle est pavée le long des portiques de la largeur d'une rue.

Cette Place fut commencée en 1604. & achevée en 1611. Le centre est occupé par un grand préau formé de quatre tapis de gazon, entouré, & fermé d'une belle palissade de fer, qui, avec les ornemens, a été faite sous le règne de Louis XIV. dont les Médailleurs font sur les portes par où l'on entre dans ce préau. Au milieu de cette Place on a placé la Statue Equestre de Louis XIII. posée sur un grand pied d'estal de marbre blanc; le cheval est un excellent ouvrage de Daniel de Volterre, élève de Michel-Ange, dont la proportion est infiniment plus estimable que la Statue du Roy; elle ne répond point à la beauté du cheval; défaut tout opposé à la Statue d'Henry IV. de dessus le Pont neuf que l'on préfère au cheval. Il y a des inscriptions sur les quatre faces du pied d'estal: celle de devant, qui regarde la rue S. Antoine, porte que: *Peur la glorieuse & immortelle mémoire du très-grand & invincible Louis le Juste XIII. du nom, Roy de France & de Navarre: Armand Cardinal de Richelieu, son principal Ministre, &c. a fait élever cette Statue pour marque certaine de son zèle, de sa fidélité, & de sa reconnaissance, 1639.*

Il y a autour de cette Place plusieurs grands & magnifiques Hôtels, tels sont les Hôtels de Richelieu, de Boufflers, de Courcillon, de Rohan-Guéméné, de Chaulnes, de Nicolay, & celui du Baron de Brezueil.

La Place des VICTOIRES, est située à côté de la rue Montmartre, aux extrémités des deux rues des Petits-Champs. Ce monument fut érigé à la gloire de Louis le Grand en 1686. en partie par le Maréchal de la Feuillade, qui l'avoit fait commencer deux ans devant; c'est le plus superbe que jamais Sujets ait élevé en l'honneur de son Prince: il surpasse même la plupart de ceux qui ont été érigés par des Provinces entières, & par tout le peuple Romain pour leurs plus grands Empereurs. Cette Place est ovale, de quarante toises de diamètre, où aboutissent six grandes rues, qui en laissent voir de loin la magnificence & l'éclat. Le Duc de la Feuillade en a donné la moitié, & a fait abattre pour cet effet la plus grande partie de l'Hôtel

de la Ferté-Senneterre. La Ville de Paris a fait une dépense de cinq cens mille livres pour l'autre moitié.

Au milieu de cette Place il y a une Statue de bronze doré, de treize pieds de hauteur, qui représente Louis XIV. en pied ou debout, pour mieux exprimer cet air de majesté & de grandeur, qui lui étoit si naturel: il est revêtu des habits de son Sacre, parce que cet habillement est particulier aux Rois de France, & les distingue des autres Souverains. Il a un cerbere sous ses pieds, qui marque la triple alliance dont ce Prince a si glorieusement triomphé; & au bas sont ces mots: *Viro immortalis*, qui donnent en abrégé une haute idée du Monarque pour qui ce monument est érigé; Monarque dont la gloire durétera passera jusqu'à la postérité la plus reculée. Derrière la Statue du Roy, est une Victoire de même hauteur & même métal aussi doré; elle a un pied posé sur un globe, & tout le reste du corps élevé: elle met d'une main une couronne sur la tête de Sa Majesté, & tient des palmes de l'autre. Les figures du Roy & de la Victoire, avec le Cerbere & le Globe, font un groupe de seize pieds de hauteur: il y a un bouclier, un faisceau d'armes, une masse d'Hercule, & une peau de lion derrière les deux figures. Ce groupe & tout ce qui l'accompagne a été fondu d'un seul jet, ce qui est surprenant, car il pèse plus de trente milliers.

Le pied d'estal de marbre blanc veiné sur lequel ce groupe est élevé, a vingt-deux pieds de hauteur: il est orné de bas-reliefs, avec des corps avancés en bas, aux quatre coins desquels sont quatre Captifs ou Esclaves de bronze qui représentent les Nations dont la France a triomphé. Ils ont douze pieds de proportion chacun, & sont accompagnés d'un grand nombre de trophées. Les quatre principaux bas-reliefs représentent la préséance de la France sur l'Espagne; le passage du Rhin; la conquête de la Franche-Comté; & la Paix de Nimègue: les deux autres, la destruction de l'hérésie, & les duels; des inscriptions en expliquent les Sujets.

Tout l'espace autour du pied d'estal, jusqu'à neuf pieds de distance des marches d'en bas, est pavé de marbre, & fermé par une grille de fer de hauteur d'appui. Desjardins, qui a exécuté ce bel ouvrage, s'est pu vanter d'avoir égalé ce que l'antiquité a de plus parfait, & d'avoir surpassé tous ceux qui ont travaillé en bronze, ne s'étant alors jamais fondu d'un seul jet aucun ouvrage si grand, ni si rempli en même-tems de Sujets & d'antiquités différentes. Cette place, un peu petite à la vérité, est ornée par plusieurs corps de bâtimens, dont la régularité & le bon goût conviennent parfaitement avec un aussi célèbre Monument.

La Place des COMQUÊTES ou de Louis le Grand, située entre la rue saint Honoré, & la rue Neuve des Petits-Champs, vis-à-vis l'Eglise des Feuillans d'un côté, & les Capucines de l'autre. Cette Place étoit occupée ci-devant par la Place de Vendôme. Celle-ci a été commencée en 1699. sur les desseins de Jules-Hardouin Mansard; elle est de figure octogone irrégulière, y ayant deux côtés beaucoup plus grands que les autres. Les façades de tous les bâtimens sont d'ordre corinthien. Elle a deux ouvertures pour y entrer des deux rues ci-devant nommées. Sa longueur est de soixante & quinze toises, & sa largeur de soixante & dix. Au milieu de cette Place est une grande & magnifique Statue Equestre de Louis le Grand, fondue en bronze par Baltazard Keller, sur les

desfins de François Girardon. Le Roy y est vêtu en Heros de l'antiquité. La statue & le cheval ont vingt pieds deux pouces de haut, & ont été fondus d'un seul jet. L'on y a employé quatre-vingt milliers de métal; le pied d'estal est de marbre blanc, il a trente pieds de haut, & vingt-quatre de long sur treize de large. Il est élevé sur quelques degrez, & chargé sur les faces de plusieurs inscriptions Latines. Les maisons situées autour de cette Place sont très-belles; les plus considérables sont celle du Chancelier de France, que M. Daguesseau, à présent Chancelier, & ci-devant Procureur Général, a achetée pour servir dans la suite aux Chanceliers; les Hôtels d'Étrées & d'Evreux. La plupart des autres sont occupées par des Financiers qui ont fait des fortunes étonnantes pendant les dernières guerres.

La Place des TUILLERIES, vis-à-vis le Palais des Tuileries; on l'appelle encore la Place du Caroufel, parce que dans les jeunes années de Louis XIV. ce Prince y a fait plusieurs Caroufels. C'est où les soldats de la Garde François & Suisse firent mercent en ordre de bataille lorsque le Roy résidoit à Paris.

La Place du LOUVRA, est située vis-à-vis la porte du Louvre qui est du côté du Château des Tuileries. Elle reçoit tout son mérite du Palais auquel elle sert d'esplanade.

La Place du PALAIS ROYAL, est située devant la grande porte du Palais Royal. Elle a été construite en 1643. sur les ruines de l'ancien Hôtel de Sillery.

La Place de la GARRE, située près de la rivière, en face de l'Hôtel de Ville. Cette Place a pris son nom de sa situation au bord de la rivière, & de ce qu'avant la construction du Quai, quand la rivière se débordoit, elle occupoit cette Place, & y laissoit en suite une quantité de gravier. C'est la Place la plus connue de Paris, tant à cause des feux de joye & des artifices qu'y font faire Messieurs de la Ville, que parce que c'est le lieu ordinaire pour l'exécution des malfaisateurs.

La Place DAUPHINE, située dans la Cité entre le Palais & le Pont-Neuf. Cette Place est une de celles dont Henry IV. a orné Paris. Le terrain qu'elle occupe faisoit autrefois une partie du Jardin du Palais. Elle fut bâtie en 1603. Son nom de Dauphine lui vient de ce que Louis XIII. étoit pour lors Dauphin. Elle est de figure triangulaire; elle est composée de trois rangs de maisons, dont les deux rangs extérieurs qui sont vers la rivière, sont d'onze maisons, & le troisième en a seulement huit; elles sont toutes de pareille structure & symétrie, élevées de trois étages, bâties de briques & de pierres de taille, avec des cordons de pierres de taille, & les entablemens aussi de pierres de taille, faits en saillies & couverts d'ardoises. Il y en a plusieurs auxquelles l'on a ajouté un quatrième, même une cinquième étage. Toutes ces maisons qui ont double corps de logis sont jointes ensemble, en sorte qu'elles ne laissent que deux ouvertures, l'une dans le milieu du petit côté vis à vis le Palais, & l'autre où se ferme l'angle le plus aigu, vis-à-vis la statue Equestre d'Henry IV. dans le milieu du Pont-Neuf.

Le PARVIS NÔTRE-DAME, est une petite Place située vis-à-vis le grand Portail de Nôtre-Dame; c'est ce que les anciens appelloient *atrium*. L'on croit que le nom François de Parvis, est un mot corrompu de l'Italien *Paradis*, nom qu'ils donnent aux places situées devant les Eglises. Il paroît même par quelques actes de Messieurs de Nôtre-Da-

me que c'est-là sa véritable étimologie, parce qu'ils l'y appellent *Paradisus*. Il n'y a rien de remarquable qu'à l'entrée, une certaine grande figure antique de pierre de taille, adossée à une colonne quarrée d'environ douze pieds de hauteur du rez de chaussée. L'on a cru jusqu'ici que c'étoit une figure d'Esculape, fausse Divinité de l'antiquité, à laquelle on attribuoit le soin de la Médecine, & ce à cause du voisinage de l'Hôpital de l'Hôtel-Dieu. Mais M. Moreau de Mautour croit que c'est la représentation d'Archambaud Maire du Palais sous le regne de Clovis II. lequel Seigneur donna autrefois le terrain sur lequel saint Landry a fait bâtir l'Hôtel-Dieu, & fit de grands biens au Chapitre de l'Eglise de Paris.

La Place du PONT S. MICHEL, située au bas & entre ce Pont & la rue de la Bouclerie. C'est où l'on fait ordinairement les ventes forcées. Au coin de cette Place & de la rue de la Bouclerie l'on remarque une borne dont le haut représente un visage mal sculpté & toujours écrasé par les roues des carrosses & des charettes. C'est un monument de punition d'un traître qui a ouvert les portes de Paris aux troupes du Duc de Bourgogne, sous le regne de Charles VI.

La Place MAURBERT, située dans le canton de l'Université entre les rues des Noyers, de la Montagne sainte Geneviève & de saint Victor, &c. sert à présent de Marché, c'en est même un des considérables de Paris. Elle a pris son nom du célèbre & très-sçavant Maître Albert Religieux Dominicain, qui avoit un si grand nombre d'Écoliers, que sa science & la méthode dont il enseignoit lui attiroient, que ne pouvant les contenir dans l'étendue d'une salle, il ne rougissoit point de leur donner ses leçons dans cet endroit, qui a bien changé d'usage depuis.

La Place de SORBONNE, située entre l'Eglise de Sorbonne & la rue de la Harpe. C'est proprement le Parvis ou l'*Atrium* de l'Eglise de Sorbonne. Quoiqu'elle soit petite, elle a son mérite & sa nécessité; son mérite par la beauté de la façade de l'Eglise de Sorbonne, & sa nécessité pour laisser l'espace capable d'admirer ce beau monument, & pour faciliter l'arrivée & la sortie des jeunes Ecclesiastiques qui viennent en grand nombre prendre les leçons de Theologie dans les Ecoles qui sont au côté gauche de cette Place; dans le côté droit sont situés l'Eglise & le Collège de Clugny.

La Place du Collège des quatre NATIONS, dont on a parlé à l'article du Collège de Mazarin.

Il y a encore un grand nombre d'autres Places dans Paris, mais moins renommées que toutes celles-ci; comme dans la Cité, la petite Place des Barabites; dans la Ville, celle des Quinze-Vingt, la Place de la Croix du Tiroir, celle de la Ville-Neuve, la Place de Gatine, la Place du Chevalier du Guet, l'ancienne & la nouvelle Place aux Vaux; la Place de saint Gervais, la Place des Jésuites, la Place de la Bastille, &c. Dans l'Université, la Place de l'ancienne Porte saint Michel, la Place du Puits-Certain, la Place de la Croix Rouge.

Aux Places qui ne sont faites que pour l'ornement de la Ville, l'on paroît ajouter les Places qui servent à tenir les Marchés & les Poires de la Ville. Il y en a un assez grand nombre, puisque celui de ces Places est de cinquante au moins. L'on ne parlera ici que des principaux Marchés de la Ville.

Les HALLES, situées entre plusieurs rues qui aboutissent à la rue saint Denis & d'autres, tant à la rue saint Honoré qu'aux rues Montmartre &

Monto  
les Cha  
pe Aug  
ce ama  
le Mar  
de faint  
de leur  
soit ven  
soin d'a  
Ville d  
peut tro  
être nec  
retien  
tête ver  
les herbe  
lieu est u  
appelle  
Banquer  
trois jou  
suire, po  
peut tira  
dans le c  
nant les  
ne s'épar  
tems à l'o  
res du reg  
nommée  
tiques de  
Boucherie  
au bled. Le  
à la chand  
la rue de  
de la mar  
blier que  
ge, & en  
aussi abon  
peut dema  
Les au  
les Halles  
près de l'E  
n'y vendoi  
voulut bie  
poisson. Il  
table.  
Le petit  
Germain,  
tout ferré  
y a auprès  
autre vers  
de sainte A  
Dans lo  
ce MAU  
des plus fr  
toine, le  
nommé, pe  
de climetie  
pour toutes  
particuliers  
saines Inno  
ainsi que ce  
le Manis,  
soine. Il y  
les grandes  
où l'on ven  
nourriture  
pain les Me  
maigres, pe  
tant d'aides  
& commun  
bution de  
dans Paris, p  
autres Marc

qu'ils  
marqua-  
e anti-  
e quar-  
rez de  
de figure  
aquelle  
à cause  
u. Mais  
repré-  
le regne  
refois le  
l'Hôtel-  
de l'Egl-

été au bas  
C'est où  
u coin de  
u reman-  
un vilage  
des des ca-  
nt de pu-  
de Paris  
le regne

le canton  
ers, de la  
u Victor,  
même un  
on nom du  
Religieux  
bre d'Eco-  
nt il enfei-  
es contem-  
iffloit point  
droit, qui a

ntre l'Eglise  
est propre-  
de Sorbon-  
merite & fa  
la façade de  
pour laisser  
nument, &  
jeunes Ec-  
ombre prend  
Ecoles qui  
dans le côté  
de Cluny.

NATIONS,  
de Mazarin.  
autres Places  
ne toutes ces  
Place des  
quinze-Vingt,  
de la Ville-  
Chevalier du  
aux Vieux, la  
suites, la Place  
la Place de  
Place du Puit-

our l'ornement  
es Places qui  
sires de la Vil-  
; puisque ce-  
u moins. L'on  
Marchez de  
sieurs rues qui  
d'autres, tant  
Montmartre &

Montorgueil. Cet endroit se nommoit autrefois les Champeaux. C'étoit avant le regne de Philippe Auguste un canton en partie desert, où ce Prince amateur de la commodité publique, transféra le Marché ou la Foire que les anciens Religieux de saint Lazare avoient coutume de tenir auprès de leur Maison. L'on veut que son nom de Halle soit venu du mot *aller*, usité par ceux que le besoin d'acheter appelloit à ce Marché général de la Ville de Paris. C'est dans cet endroit que l'on peut trouver & à meilleur compte tout ce qui peut être nécessaire & d'usage pour la vie & pour l'entretien. Chaque marchandise y a son quartier; en tête vers les rues Montorgueil & Montmartre sont les herbes, fruits, poteries de terre, &c. au milieu est une espèce de tour fort ancienne, que l'on appelle vulgairement le Pilory, où l'on expose les Banqueroutiers frauduleux & les Concessionnaires, trois jours de Marché consecutifs deux heures de suite, pour contenter la seule satisfaction que l'on peut tirer de gens pareils, qui particulièrement dans le dernier cas essuyent dans un état très-général les brocards de gens de la Halle, qui alors ne s'épargnent pas, comme il a paru en différens tems à l'égard de plusieurs célèbres Concessionnaires du regne précédent. D'un côté est une galerie nommée les Piliers des Halles, remplis de Boutiques de Marchands Fripiers, de l'autre est une Boucherie vis-à-vis laquelle est la porte de la Halle au bled. Les autres endroits sont la Halle au beurre & à la chandelle, la Halle au poisson d'eau douce; vers la rue de la Confrerie, la Halle aux Pores; celles de la marée, de la saline, &c. Il ne faut pas oublier que l'on y vend aussi le pain, le vin, du linge, & en un mot tout ce qui peut se désirer, & aussi abondamment qu'une aussi grande Ville le peut demander.

Les autres principaux Marchez de Paris après les Halles sont: Le Marché Neuf dans la Cité auprès de l'Eglise de saint Germain le Vieux. L'on n'y vendoit autrefois que des herbes, mais la Ville voulut bien permettre qu'on y établit les étaux au poisson. Il y a auprès une Boucherie fort considérable.

Le petit **MARCHÉ** dans le Fauxbourg saint Germain, peu éloigné de l'Abbaye. Ce Marché, tout ferré qu'il soit, est aussi fort considérable, & il y a auprès une Boucherie. Il y en a encore un autre vers la Croix Rouge, auprès des Prémontrez de sainte Anne.

Dans le canton de l'Université, celui de la Place **MAURAT** est le plus considérable, & l'un des plus fréquentez de Paris. Vers la rue saint Antoine, le Marché du Cimetiere saint Jean, ainsi nommé, parce qu'autrefois il seroit non seulement de cimetiere pour la Paroisse saint Jean, mais aussi pour toutes les Paroisses qui n'en avoient point de particuliers, avant l'établissement du cimetiere des saints Innocens. C'est à présent un fameux Marché, ainsi que celui près saint Paul, un autre grand dans le Marais, plusieurs dans le Fauxbourg saint Antoine. Il y a également dans tous les quartiers, dans les grandes rues, & aux carrefours de ces Marchez où l'on vend de tout ce qui est nécessaire pour la nourriture les jours de Marchez, qui sont pour le pain les Mercredis & les Samedis, & tous les jours maigres, pour les légumes & poissons. Ce sont tant d'aides de la Halle qui est le Marché général & commun, & celui où se fait la premiere distribution de toutes les denrées qui se consomment dans Paris, pour de-là être transportées dans tous les autres Marchez dispersés dans tous les quartiers

de cette grande Ville pour la commodité publique.

L'on peut ajouter à ces Marchez ceux des deux Vallées. Le premier où l'on vend toute la volaille qui se peut consommer dans Paris; ce Marché se tient sur le Quai des Augullins; & celui que l'on appelle la Vallée de Misère ou de la Feraille, qui est pour les arbres & pour les fleurs, qui deux jours de la semaine convertissent le Quai de la Meffiterie en un beau parterre passager de toutes sortes des plus belles fleurs.

Il y a encore vers la Salpêtrière tout au bout de la rue saint Victor, le Marché aux Chevaux, Mulets, &c. Il est grand & vaste, & se tient deux fois la semaine, le Mercredi & le Samedi.

Enfin pour ce sujet, il ne reste plus à parler que des Foires, dont il n'en subsiste plus que deux qui jouissent de quelques privilèges: ce sont les Foires saint Germain & saint Laurent.

La premiere se tient à peu de distance de l'Abbaye saint Germain des Prez. Elle a été accordée aux Religieux de ladite Abbaye par Louis XI. en 1484. L'ouverture s'en fait par accord desdits Religieux & ceux de saint Denis, le 3. Février par le Lieutenant Général de Police, avec les Officiers du Châtelet. Cette Foire est un grand bâtiment couvert, divisé en un nombre d'allées qui rendent les unes dans les autres. Ces allées sont garnies de Boutiques, dont les Marchands forains de Province tiennent une partie dans les quinze premiers jours que dure la franchise accordée par Louis XI. le reste est occupé par des Marchands Bijoutiers, de Soyeriers & d'autres galaneries qui l'ont un spectacle assez agréable les soirs. Le malheur est que depuis un tems l'on y va moins pour acheter, que pour jouer à toute outrance: ce qui cause souvent des desordres, qui par le bon ordre de la Justice n'ont point d'autre suite que la ruine des jeunes gens de famille. Les cours que l'on appelle Preaux, sont occupés par plusieurs Loges, où les spectacles & les danses de corde se font insinué. Il y en a aussi quelques-unes occupées pour montrer des choses singulieres & curieuses, soit animaux, soit instrumens, &c. L'on assure que cette Foire sera transférée ou supprimée les années prochaines, parce que la place a été acquise pour y faire un grand Marché, que l'on construit présentement.

La Foire S. Laurent se tient au haut de la rue saint Martin & de la rue saint Denis, dans un grand enclos qui appartient à Messieurs les Prêtres de la Mission, dits de saint Lazare, à cause du nom de la Maison qui étoit autrefois un Prieuré, comme on l'a dit ci-devant. Cette Foire a pris naissance d'une que Louis VI. accorda autrefois aux Religieux du Prieuré de saint Lazare, laquelle étoit d'abord de huit jours, puis de quinze. Philippe Auguste en acquit le droit, & la transféra où sont à présent les Halles; & quelque tems après il leur en accorda une autre sous le titre de Foire de saint Laurent, qui ne devoit être que d'un jour, le lendemain de la Fête de ce saint Martyr. Elle a depuis été tellement allongée, qu'elle tient depuis le 24. Juillet jusqu'à la fin du mois de Septembre. Elle se tenoit dans son premier établissement depuis la Chapelle jusqu'à la Porte saint Denis; à présent elle est renfermée dans un grand enclos, où il y a un nombre de Loges séparées par des allées & rues bordées des deux côtés de Maronniers d'Inde, qui sont un fort bel effet. L'ouverture s'en fait aussi par le Lieutenant de Police, qui tient ce jour-là son Audience dans la Maison de Messieurs de saint Lazare. A l'agrément près, qui est bien plus grand à cette Foire qu'à celle de saint Germain, & au jeu qui y

est moins vif, les Boutiques sont fournies comme celles de la Foire saint Germain, & les cours ou preaux occupées par des Loges pour le même usage.

Il ne paroît pas inutile de dire encore ici, pour faire juger de la grande multitude de peuple dont Paris est rempli, qu'il y a cinquante deux Boucheries, dont la principale & la plus ancienne est la Boucherie de la Porte de Paris: ainsi nommée à cause qu'elle est située très-près du Châtelet, qui a autrefois servi de Porte à la Ville de Paris. Elle fut établie en 1133. par le Roy Louis le Gros, à la place d'une grande Maison du nommé Guerry de la Porte, que ce Prince venoit d'acquérir du Prieuré de S. Martin des Champs. Cette Boucherie appartenant dans la suite à une famille puissante de Paris, nommée de S. Yon, qui descendoit des anciens Barons de S. Yon près Châtres & Montlhery. Cette famille étoit très-nombreuse & la plus puissante de Paris; son crédit soutenu des Bouchers qui dépendoient d'elle, causa de grands desordres dans Paris sous le regne fâcheux de Charles VI. par les liaisons qu'elle avoit avec le Duc de Bourgogne. Ces desordres soutenus des Bouchers furent cause qu'on démolit la Boucherie en 1416. mais quelques années après on la rétablit. Elle fut long tems la seule, parce que les Bouchers prétendoient avoir droit d'empêcher d'en bâtir de nouvelles; mais peu à peu la nécessité d'en bâtir d'autres, à cause de l'agrandissement de la Ville, a forcé leur opposition, & il y en a présentement dans tous les quartiers & dans les grandes rues.

La plus ancienne après cette première est celle du Temple, établie par les Templiers malgré les Bouchers de Paris, en 1182. Après celle-là celle du Fauxbourg saint Germain établie en 1174. Les Bouchers de cette troisième Boucherie devoient être naitifs de ce Fauxbourg. La quatrième enfin a été celle du Cimetière saint Jean établie en 1495. encore fut-elle cédée aux anciens Bouchers pour y vendre pour leur compte.

La situation de Paris des deux côtés de la Rivière de Seine, & dans deux Isles embrasées par cette rivière, a obligé d'y faire plusieurs Ponts pour la communication des Quartiers. L'on en compte trente, dont il y en a douze sur la rivière de Seine; les autres sont très-petits & sur la rivière des Gobelins, ou sur des égouts & ruisseaux, construits seulement pour l'écoulement des eaux.

Les douze Ponts sur la rivière de Seine sont, le Pont de l'Isle - l'Ouvrier, le Pont Marie, celui de la Tournelle, le Pont de Bois, le Pont au Double, le Pont de l'Hôtel-Dieu, le Pont S. Charles dans l'Hôtel-Dieu, le Pont Notre-Dame, le Petit Pont, le Pont au Change, le Pont S. Michel, le Pont Neuf & le Pont Royal. Les autres sont trop peu considérables, pour y faire une attention particulière; mais la plupart de ceux-ci sont très-beaux, & il n'y en a que deux de bois; tous les autres sont de pierres & d'une fabrique très belle & très-seure.

Les deux plus anciens de ces Ponts, si l'on croit nos anciens Historiens, sont le Pont au Change & le Petit-Pont; le premier s'appelloit le Grand Pont, & l'on ne recule pas moins leur établissement qu'au tems des Romains les plus voisins de Jules César; aussi la nécessité d'aborder à la Ville qui étoit toute comprise dans l'Isle que l'on appelle à présent l'Isle du Palais, peut avoir obligé d'en construire de bois, & la situation des deux Châtelets fait croire qu'ils ne pouvoient avoir été bâtis qu'ou sont les deux en question.

Le Pont au CHANGE a été le premier

nom de Grand Pont jusqu'en 1141. que Louis VII. ayant ordonné que ses Changeurs ne pourroient demeurer ailleurs, il en prit le nom de Pont aux Changes. Il avoit toujours été de bois, & il étoit tombé plusieurs fois dans l'eau, ou avoit eu d'autres accidens jusqu'en 1639. que sous le regne de Louis XIII. l'on commença à le bâtir de pierre; il fut achevé le 20. Octobre 1647. Il est chargé de deux rangs de maisons sur les deux côtés. Elles ont quatre étages: l'on peut dire qu'il n'y a point de Pont dans l'Europe si chargé & si peuplé.

Le PETIT PONT est, à ce que l'on croit, le plus ancien des Ponts de Paris. Il avoit toujours été de bois jusqu'en 1314. qu'il fut bâti de pierre de la somme de neuf mille cinq cens livres, faisant la plus grosse partie de l'amende en laquelle, avec bannissement, la Cour du Parlement commua la peine de plusieurs Juifs, qui avoient été condamnés à être brûlés. L'on y bâtit dès ce tems des maisons, telles qu'elles étoient lors de la terrible incendie de 1718. qui les consuma toutes, & détruisit une partie de ce Pont. Il a été rétabli depuis; mais l'on n'y a plus rétabli de maisons.

Le Pont de l'Isle LOUVIER n'est que de bois; c'est le premier Pont sous lequel la rivière de Seine passe dans Paris: il est pour communiquer à une Isle qui n'est encore occupée que par de grands chantiers de bois & de planches.

Le Pont MARIE communique du Quartier de saint Paul & de saint Antoine à l'Isle de Notre-Dame ou de saint Louis. Il fut entrepris en 1613. par un nommé Marie, dont il a gardé le nom. Il fut d'abord de bois, & le même construisit aussi le Pont de bois qui vient du Cloître Notre-Dame, qui est toujours de bois, & un autre aussi de bois qui alloit au Quai de la Tournelle, lequel est à présent de pierre. Le premier Pont Marie fut emporté peu après sa construction, pendant que l'on bâtissoit celui de pierre. On y construisit des maisons dessus; mais deux de ses arches ayant été emportées avec les maisons par la violence des eaux, on a rétabli les arches, mais non pas les maisons.

Le Pont de la TOURNELLE fut construit peu après le Pont Marie en 1636. le premier que le même Marie avoit fait de bois, ayant été emporté par les grandes eaux. Ce Pont a pris son nom du voisinage de la prison nommée la Tournelle, qui est auprès.

Le Pont de BOIS, autrement nommé Pont au double, a le même Auteur que les deux derniers Ponts, son second surnom lui vient de ce que l'on donnoit autrefois un double, & à présent un liard pour chaque personne de pied qui y passe. Il est communiqué du Cloître de Notre-Dame à l'Isle Notre-Dame. Il y a quelques années qu'il a été emporté par les grandes eaux, il a depuis été rétabli bien plus solidement par le Sieur Rannequin, fils de celui qui a le plus contribué à la construction de la fameuse Machine de Marly.

Le Pont de l'HÔTEL-DIEU communique du Parvis Notre-Dame au Quartier de l'Université, il n'est que pour des gens de pied, & l'on donne un liard pour le passer au profit de l'Hôtel-Dieu. Il a été construit en 1636. par les Administrateurs de cet Hôpital, & l'on a bâti une salle le long de ce Pont. Cette salle communique aux bâtimens que l'Hôtel-Dieu occupe encore dans la rue de la Boucherie. Il y a encore un autre Pont compris en entier dans l'enceinte dudit Hôpital; pour faciliter la même communication. Ce dernier se nomme le Pont saint Charles: il sert encore à promener les malades

malades  
faire s  
Le K  
truit d  
en 149  
de Cou  
trepren  
maisons  
teur &  
ornées  
que de f  
les de li  
lons qu  
une info  
ment de  
chiffre.  
d'ordre  
truite po  
Le Pe  
la rue d  
L'on cro  
donne fi  
étoit aux  
gues Aub  
& l'on d  
ba dans l  
riva enco  
bâti peu  
pierres de  
Le Pont  
mieux orn  
de l'Isle d  
de la Cité  
le & au Lo  
que par le  
ge, ou par  
fit prendre  
Pont de pi  
passager de  
par Jacques  
connu par f  
pierre posé  
il n'a cepen  
d'Henry le  
cet ouvrage  
Colonel de  
de l'Europe  
du côté du  
qui s'étend  
Seine, qui  
sol a douze  
lieu où pass  
en a cinq  
vées de deu  
gens de pie  
té, un accor  
ge, & sur  
fort avant  
Pont du côté  
corniche d'u  
tenue de deu  
Silvains, de  
& de feston  
y a des cul  
l'eau; l'on av  
me au Pont  
fait des cave  
fut changé su  
cela est été  
caves ont été  
voisants & di  
dont la prop



malades qui commencent à se mieux porter, & à faire sécher une partie des linges de l'Hôtel-Dieu.

Le Pont **НОТРА-ДАМА** a été d'abord construit de bois en 1212. mais étant tombé dans l'eau en 1499 il fut rétabli de pierre en 1507. & Joconde Cordelier natif de Verone en Italie en fut l'Entrepreneur. Ce Pont est chargé des deux côtés de maisons au nombre de soixante-huit, de même hauteur & grandeur, & dont les faces extérieures sont ornées de figures en termes à demi-corps plus gros que le naturel, chargées sur leurs têtes de corbeilles de fleurs & de fruits, & entrelasées de médaillons qui représentent nos Rois, avec leurs noms & une inscription à chacun; mais le tems les a tellement détruites, qu'il n'est plus facile d'en rien déchiffrer. Vers le milieu de ce Pont est une porte d'ordre Ionique qui donne entrée à la Pompe construite pour fournir l'eau aux fontaines de Paris.

Le Pont **С. МЕНА**, communiqué du Palais à la rue de la Harpe, & au quartier de saint André. L'on croit que son nom lui a été donné parce qu'il donne facilité de traverser de la Cité à l'endroit où étoit autrefois la Porte saint Michel. L'on fait Hugues Aubriot Prévôt de Paris auteur de ce Pont, & l'on dit qu'il se fit bâtir de bois en 1383, il tomba dans l'eau en 1547. & ayant été rétabli, il arriva encore le même accident en 1616. Il a été rebâti peu après de pierre, & chargé de maisons de pierres de taille & de briques.

Le Pont **NEUF**, est l'un des plus beaux & des mieux ornés de Paris; il a été construit au bout de l'Isle du Palais pour servir de communication de la Cité & du quartier de saint Germain à la Ville & au Louvre: elle ne se pouvoit faire auparavant que par le Pont **С. Michel**, & le Pont au Change, ou par bateau; ce qui étoit très-incommode, & fit prendre au Roy la résolution de faire bâtir un Pont de pierre. Ce Pont le plus grand & le plus passager de Paris, fut commencé le 31. May 1578. par Jacques Androuet du Cerceau, Architecte, & fort connu par ses ouvrages. Henry III. y mit la première pierre posée à la première pile du côté des Augullins: il n'a cependant été achevé qu'en 1604. par les soins d'Henry le Grand son Successeur, qui chargea de cet ouvrage Guillaume Marchand, Architecte & Colonel de la Ville; c'est un des plus beaux Ponts de l'Europe. Il est formé de douze arches, (sept du côté du Louvre, & cinq du côté des Augullins) qui s'étendent sur les deux bras de la rivière de Seine, qui est ici dans sa plus grande largeur. Son sol a douze toises de large, partagé en trois: le milieu où passent les canots, jusqu'à trois de front, en a cinq; & les deux troisièmes ou banquettes élevées de deux pieds en ont sept, & sont pour les gens de pied. Il régné tout au long de chaque côté un accordoir ou garde-fou de deux pieds de large, & sur chaque pile des demi-lunes qui sortent fort avant sur l'eau. Au-dessus des arches de ce Pont du côté de la rivière, régné aussi une double corniche d'un pied & demi de large; elle est soutenue de deux pieds en deux pieds par des têtes de Silvains, de Driades & de Satires, ornées de fleurs & de festons à l'antique; à l'endroit des piles il y a des culs de lampes qui sortent fort avant sur l'eau; l'on avoit projeté d'y bâtir des maisons comme au Pont Notre-Dame, & pour cela on avoit fait des caves sur chaque pile; mais ce dessein fut changé suivant la volonté du Roy, parce que cela eût été la rue au Louvre, & les entrées des caves ont été bouchées. Ce Pont est garni de cent soixante & dix-huit Boutiques ou échopes portatives dont la propriété appartient aux Valets de pied

du Roy. Il y a sur ce Pont deux Corps de Gardes des Soldats de Gardes Françoises pour la sûreté publique, & pour empêcher le désordre.

La vue que l'on découvre de dessus ce Pont, est charmante, elle fait autant de plaisir que la foule continuelle des passans peut surprendre.

La statue Equestre qui est au milieu de ce Pont, vis-à-vis la place Dauphine, sur le devant d'une grande enceinte grillée de fer, est celle d'Henry IV. Elle est élevée sur un pied d'estal de marbre, où les belles actions de ce grand Roy sont représentées en bas-reliefs. Aux quatre coins il y a quatre Esclaves de grandeur naturelle, qui sont posés sur des armes de guerre antiques, avec quantité d'ornemens; tous ces ouvrages sont de bronze, faits par les plus habiles Maîtres de ce tems-là. Ce monument contribua beaucoup à l'embellissement de ce Pont, & fait un des plus beaux ornemens de la Ville. Il fut commencé en 1614. & fini en 1633. par Louis XIII. à la mémoire d'Henry IV. qui y est représenté sur un cheval de bronze fait par Jean de Boulogne élève de Michel-Ange; mais les accompagnemens ont été faits par Franceville, de Cambrai. La statue du Roy faite par Dupré, est belle & grande plus de moitié que le naturel, & bien plus estimée dans sa proportion que le cheval, qu'on a toujours trouvé trop gros pour un cheval de bataille. Il a été fondu en Italie, & c'est un présent du Grand Duc de Toscane Côme II. à Marie de Médicis sa fille, & épouse d'Henry IV. qui le fit venir en 1615.

Au bout de ce Pont du côté du Louvre, il y a une Maison quia titre de Château Royal, & qui est appelée la Samaritaine. C'est le logement de celui qui a soin de la pompe, élevée sous le règne d'Henry III. pour fournir de l'eau de la Seine aux Fontaines du Louvre, & du jardin des Tuilleries. Le mauvais état où elle s'est trouvée par son déperissement, a été causé qu'on l'a rebâtie de fond en comble depuis dix ans. On a fait un nouveau pilotis, sur lequel a été élevée une fort jolie Maison à trois étages, qui a la forme d'un petit Château, où il y a beaucoup de logement. Le comble est bordé d'une balustrade qui regne tout autour avec agrément. Sur la face de devant l'on voit un grand bassin, aux côtés duquel les figures de Notre-Seigneur, & de la Samaritaine font dans l'attitude que l'Evangile nous les rapporte; ces ouvrages sont de plomb bronzé avec des ornemens d'or. L'eau qui sort de la pompe, tombe dans une coquille, & se répand dans le bassin, qui représente le puits de Jacob. Au-dessus il y a un cadran; & sur le haut, un petit donjon doré, rempli d'un nombre de clochettes, qui carillonnent à chaque heure quelques Hymnes ou Chançons d'une manière fort agréable à entendre: elles sonnent jour & nuit dans les réjouissances publiques. Cette inscription est au-dessous du bassin. *Pons Hortorum, Puteus aquarum viventium.*

Dans la face opposée, & qui regarde le Pont Royal, il y a un autre cadran très-utile, parce qu'il est vu de bien des endroits & de fort loin.

Le Pont **ROYAL** a été construit tel qu'il est en 1685. pour la communication des Tuilleries & du Louvre au Faubourg saint Germain. Il avoit été bâti de bois en 1632. & nommé le Pont Rouge, parce qu'il étoit peint de cette couleur. Ce Pont est très-beau, & très-solide, il est composé de cinq arches dont celle du milieu est extraordinaire par sa largeur. Les deux extrémités du Pont sont plus larges que le milieu pour la commodité des Carrosses & des chariots. Il y a des troisièmes ou banquettes

des deux côtés, pour la facilité des gens de pied. Ce Pont a soixante-neuf toises de longueur sur huit & demie de largeur.

L'on médite encore un nouveau Pont un peu au-dessous de la Porte de la Conférence, qui communiquera du Fauxbourg S. Honoré aux Invalides, au-dessous du Cours la Reine.

Cette grande Ville est d'une étendue si démesurée, qu'elle n'a pu & ne pourroit être renfermée d'un seul mur : la partie intérieure de la seule portion que l'on appelle la Ville est presque entourée d'un rempart très-beau & très-spacieux, garni d'allées d'arbres ; mais la partie nommée l'Université n'a pu encore l'être, & de plus la première partie a été si considérablement augmentée au-delà des remparts, que l'on pourroit dire que la Ville de Paris auroit autant de portes que de rues qui commencent dès la campagne. L'on en compte cependant ordinairement vingt, entre lesquelles l'on en choisira ici sept principales qui sont autant d'Arcs de Triomphe, toutes, à l'exception de la Porte S. Bernard, dans la partie que l'on appelle la Ville. Ces Portes sont :

La Porte S. BERNARD, située au bout du Quai de la Tournelle. Cette porte a pris ce nom du voisinage de l'église des Bernardins. Elle fut élevée en 1670. à la gloire de Louis le Grand, sur les dessins de Blondel qui rhabilla un ancien Pavillon qui y'étoit auparavant, & le fit ouvrir à deux portes, comme les arcs de Triomphe des anciens. Elle a neuf toises de hauteur sur huit de largeur. Les pieds droits entre les arcs portent de grandes figures, qui sont accompagnées de beaucoup d'autres ornemens. Ce sont autant de symboles qui font connoître que ce Port est le plus grand abord des marchandises qui arrivent à Paris. Louis XIV. y est représenté dans la face du côté de la Ville répandant l'abondance sur ses sujets. De l'autre côté ce même Prince est représenté sous la figure d'une Divinité qui tient le gouvernail d'un grand navire qui vogue à force de voile.

La Porte S. ANTOINE, située au bout de la rue S. Antoine, & à la séparation de la Ville & du Fauxbourg S. Antoine. Cette Porte fut bâtie sous le règne d'Henry II. pour servir d'Arc de Triomphe à la mémoire de ce Prince. Dans les ouvrages que l'on a faits depuis pour l'embellissement de la Ville, François Blondel, habile Architecte, qui fut chargé de la conduite de cet édifice, la refit de la manière qu'elle est présentement, en conservant cependant l'ancienne Porte. Le corps d'architecture, qui a neuf toises de large & huit de haut, est d'ordre dorique. Entre les trois Portes, il y a des statues qui représentent les suites de la Paix de 1659. entre la France & l'Espagne : celle de la droite tient un ancre, au bas duquel un dauphin semble s'être attaché, ce qui marque l'espérance que la France avoit conçue de cette Paix, cimentée par l'heureux mariage de Louis XI V. L'autre sujet est la sûreté publique dont l'attribution grave & l'air serein fait connoître qu'elle n'a plus rien à craindre. Ce magnifique édifice est accompagné de quantité d'ornemens, & d'inscriptions de la composition du même Blondel, qui sont inutiles ici. Sur le comble, il y a une statue de Louis XIV. avec celles d'Apollon & de Cérés, & deux obéliques aux extrémités. Les statues sont de Van-Opstal, Sculpteur Flamand. Les deux fleuves, la Seine & la Marne, sont d'excellens ouvrages de Jean Gougeon ; les statues des niches ont été faites par François Anguier l'aîné.

La Porte S. LOUIS est ainsi nommée, parce

qu'elle est près, & qu'elle conduit à l'Hôpital S. Louis. Elle est le long des remparts, entre la Porte S. Antoine & la Porte du Temple. Elle a été rebâtie à neuf en 1674. sur le Pont aux Choux pendant la Prévôté de M. le Pelletier, qui dans la suite a été Contrôleur Général des Finances.

La Porte S. MARTIN, située au bout de la rue S. Martin, à la séparation de la Ville d'avec le Fauxbourg du même nom. Le Cardinal de Richelieu y avoit déjà fait construire une Porte pendant son Ministère ; elle fut détruite pour y élever celle qui existe, qui est un très-beau monument exécuté, sur les dessins de Blondel, par Bulet habile Architecte. Tous les corps d'architecture à cinquante-quatre pieds de haut sur une pareille largeur. Il est percé de trois Portes ; celle du milieu a dix-huit pieds de large, & les deux autres en ont chacune neuf : elles sont accompagnées de bossages rustiques, avec des bas-reliefs, dont ceux du côté de la Ville représentent l'un la prise de Besançon, & l'autre la rupture de la triple Alliance, & de l'autre côté l'un des bas-reliefs représente la prise de Strasbourg, & l'autre la défaite des Allemands sous la figure de Mars qui repousse un aigle.

La Porte S. DANIS, située au bout de la rue, & à la séparation du Fauxbourg qui porte le même nom, est la plus grande, & la plus belle des Portes de Paris ; elle a soixante & douze pieds de face & autant de hauteur. Le dessus qui a vingt-six pieds de large est découvert comme les Arcs de Titus, de Constantin & des autres qui se voyent à Rome. L'ouverture qui forme la Porte est de vingt-quatre pieds. De chaque côté sont des pyramides de trophées d'armes, posées sur des pieds d'estaux, percés dans leur nez chacun d'une porte de neuf pieds de large. Le bas-relief du côté de la Ville représente le passage du Rhin ; celui du côté du Fauxbourg représente la prise de Maftricht. Cet Arc de Triomphe a été exécuté, sur les dessins de Blondel, par Bulet, & les bas-reliefs & ornemens sont d'Anguier l'aîné.

La Porte S. HONORÉ n'est pas de même goût que ces beaux Arcs de Triomphe ; c'est un gros pavillon couvert d'ardoises, qui fut transféré en 1636. elle prend son nom de la rue qu'elle termine.

La Porte de la CONFÉRENCE termine le Quai des Tuilleries, elle est à côté du mur du jardin de ce Palais. Elle a d'abord été construite sous le règne de François I. & depuis ce tems elle se nommoit la Porte Neuve, jusqu'à ce qu'elle ait été rebâtie en 1639. pendant les Conférences de la Paix des Pyrénées, d'où elle a pris le nom de Porte de la Conférence.

Le détail succinct & abrégé des différentes parties qui ornent cette puissante & magnifique Ville feront juger que l'on n'a pas trop avancé au commencement de cette description, quand l'on a dit qu'elle passoit de beaucoup l'éclat de l'ancienne Rome, dans la magnificence de ses édifices soit publics, soit particuliers, soit sacrez, soit profanes, dans la distribution de ses Jurisdictions, de ses études, de ses Académies ; elle ne lui cède pas même dans l'agréable & le délicieux, & si les Auteurs Romains ont tant vanté les jardins délicieux de Latranus & de plusieurs autres, les beaux Jardins de Paris tels que ceux des Tuilleries, du Luxembourg, du Palais Royal, de l'Arcenal, d'un grand nombre de Palais, & le Jardin Royal, qui unit si admirablement l'utilité à l'agréable ; tous ces Jardins enfin ne donnent pas moins d'avantages à Paris, sur cet ancien abrégé du monde. Ce que l'on en vient de dire en persuadera aisément.

PA  
cécé d'  
jon, Ba  
serve d  
du Baill  
pend de  
est situé  
Cofane  
qui est  
P A R  
Parleme  
a 410 ha  
P A R  
situé au  
ne. Il pa  
niz, 3va  
sieurs tir  
mots Gre  
parce qu  
tion pour  
bâti un T  
est à prés  
tres tirent  
être venu  
trés, &  
l'étimolog  
dieffé à pa  
qu'il en fo  
fâns, ont  
Jules Cés  
seut comp  
P A R I  
gen, Parle  
tion d'Age  
P A R I  
cécé d'Alby  
louse, Rece  
P A R I S  
cécé de Ro  
dance de M  
a 510 habi  
tant mille  
P A R L  
Diocèse de  
Intendance  
466 habit  
P A R L  
S. Flour, P  
Election d'A  
P A R L  
cécé d'Aire  
d'Anch, R  
bitans.  
P A R L I  
Clermont,  
Election de  
P A R L Y  
Langres, P  
tion de To  
P A R N  
le long de  
Bourges, Pa  
ges, Electio  
vaut six cent  
nommé. Il  
ble. M. Pio  
Foire le len  
considérable.  
P A R N  
Cahors, Pat  
Montauban,  
P A R N A

**PARIS** - l'Hôpital, dans la Bourgogne, Diocèse d'Autun, Parlement & Intendance de Dijon, Bailliage & Grenier à sel de Beaune, à la réserve de trois pressoirs & de six granges qui sont du Bailliage d'Autun, à 298 habitans. Ce lieu dépend de la Paroisse de S. Martin de Dezize. Il est situé entre deux montagnes. La rivière de la Cofane y passe & prend sa source à Vauchinon, qui est à un lieue & demie. C'est pays de vignes.

**PARISEL**, dans le Dauphiné, Diocèse, Parlement, Intendance & Election de Grenoble, à 410 habitans.

**PARISII**, Peuples de la Gaule Celtique, situés auprès de Lutèce des deux côtés de la Seine. Il paroît qu'ils avoient fait partie des *Senones*, avant l'arrivée de César dans les Gaules. Plusieurs tirent l'étymologie de leur nom des deux mots Grecs *Para Isis*, qui signifient auprès d'Isis; parce qu'en effet ils avoient une grande vénération pour cette fausse Divinité, à qui ils avoient bâti un Temple auprès de leur Ville capitale, où est à présent l'Eglise de S. Germain des Prez. D'autres tirent leur nom des Parthasiens qu'ils disoient être venus de Grece avec Hercule dans ces contrées, & leur avoir donné l'origine: ils en tirent l'étymologie du Grec *Parthasia*, qui signifie hardiesse à parler sans flaterie ni déguisement. Quoiqu'il en soit, ces peuples qui n'étoient pas fort puissans, ont été conquis par Labienus Lieutenant de Jules César; ils occupoient le terrain qui est à présent compris dans l'étendue du Diocèse de Paris.

**PARISOT**, dans l'Agénois, Diocèse d'Agen, Parlement & Intendance de Bordeaux, Election d'Agen, à 181 habitans.

**PARISOT**, dans le haut Languedoc, Diocèse d'Alby, Parlement & Intendance de Toulouse, Recette d'Alby, à 172 habitans.

**PARISOT**, Bourg, dans le Rouergue, Diocèse de Rodez, Parlement de Toulouse, Intendance de Montauban, Election de Villefranche, à 510 habitans. Il y a dans ce lieu un Prieuré valant mille livres.

**PARLATGES**, dans le bas Languedoc, Diocèse de Lodève, Parlement de Toulouse, Intendance de Montpellier, Recette de Lodève, à 266 habitans.

**PARLAUT**, dans l'Auvergne, Diocèse de S. Flour, Parlement de Paris, Intendance de Riom, Election d'Aurillac, à 915 habitans.

**PARLEBOSCQ**, dans la Gascogne, Diocèse d'Aire, Parlement de Bordeaux, Intendance d'Auch, Recette du pays de Marfan, à 95 habitans.

**PARLIBRES**, dans l'Auvergne, Diocèse de Clermont, Parlement de Paris, Intendance & Election de Riom, à 811 habitans.

**PARLY**, dans la Champagne, Diocèse de Langres, Parlement & Intendance de Paris, Election de Tonnerre, à 818 habitans.

**PARNAC**, *Parnacum*, Bourg, dans le Berry, le long de la petite rivière d'Abloux, Diocèse de Bourges, Parlement de Paris, Intendance de Bourges, Election de Blanc, à 360 habitans. La Cure vaut six cens livres. M. le Cardinal de Gèvres y a nommé. Il y a une Commanderie peu considérable. M. Piogé est Seigneur de ce lieu. Il y a une Foire le lendemain de la S. Martin, elle est peu considérable.

**PARNAC**, dans le Quercy, Diocèse de Cahors, Parlement de Toulouse, Intendance de Montauban, Election de Cahors, à 510 habitans.

**PARNANS**, dans le Dauphiné, Diocèse de

Valence, Parlement & Intendance de Grenoble, Election de Romans, à 414 habitans.

**PARNAY**, dans l'Anjou, Diocèse d'Angers, Parlement de Paris, Intendance de Tours, Election de Saumur, à 576 habitans.

**PARNAY**, dans le Bourbonnois, Diocèse de Bourges, Parlement de Paris, Intendance de Bourges, Election de S. Amard, à 64 habitans.

**PARNAY**, Bourg, dans le Maine, Diocèse du Mans, Parlement de Paris, Intendance de Tours, Election de Laval, à 906 habitans.

**PARNES**, dans la Normandie, Diocèse, Parlement & Intendance de Paris, Election de Chaumont, à 401 habitans. M. de Villeroy en est Seigneur.

**PARNOT**, dans la Champagne, Diocèse de Langres, Parlement de Paris, Intendance de Châlons, Election de Langres, à 2473 habitans.

**PAROIS**, *Parium*, dans la Province & du Diocèse de Toul, Parlement de Paris, Présidial de Chaumont, à 510 habitans. Son Eglise est dédiée à S. Eure; c'est une Annexe de la Paroisse de Monlier sur Saur, qui est du Duché de Bar.

**PARON**, dans la Champagne, Diocèse de Sens, Parlement & Intendance de Paris, Election de Sens, à 302 habitans.

**PAROUX**, il y a une Prevôté Royale re-fortifiante au Bailliage de Sens.

**PAROY**, dans la Brie, Diocèse de Soissons, Parlement de Paris, Intendance de Soissons, Election de Château-Thierry, à 510 habitans.

**PAROY**, dans le Nivernois, Diocèse d'Auxerre, Parlement de Paris, Intendance d'Orleans, Election de Clamecy, à 146 habitans.

**PARPECAI**, Bourg, dans le Blesois, Diocèse de Blois, Parlement de Paris, Intendance d'Orleans, Election de Romorantin, à 346 habitans. Il est de la Châtellenie de Graçay.

**PARPE-la-Ville**, dans la Picardie, Diocèse de Laon, Parlement de Paris, Intendance de Soissons, Election de Laon, à 369 habitans.

**PARQUES**, dans la Champagne, Diocèse de Langres, Parlement de Paris, Intendance de Châlons, Election de Bar-sur-Aube, à 379 habitans.

**PARRAY**, dans le Bourbonnois, Diocèse de Clermont, Parlement de Paris, Intendance de Moulins, Election de Gannat, à 344 habitans.

**PARRAY**, dans la Beauce, Diocèse de Chartres, Parlement de Paris, Intendance d'Orleans, Election de Dourdan, à 552 habitans.

**PARRAYE**, dans la Champagne, Diocèse de Langres, Parlement & Intendance de Paris, Election de Nogent, à 311 habitans.

**PARRAY**, dans la Champagne, Diocèse de Châlons, Parlement de Paris, Intendance de Châlons, Election de Joinville, à 176 habitans.

**PARRÉS**, dans le Bugey, Diocèse de Lion, Parlement & Intendance de Dijon, Bailliage & Recette de Bugey, à 349 habitans.

**PARROUQUIAL**, dans le haut Languedoc, Diocèse d'Alby, Parlement & Intendance de Toulouse, Recette d'Alby, à 268 habitans.

**PARROY** en Orbe, dans la Champagne, Diocèse de Sens, Parlement & Intendance de Paris, Election de Joigny, à 305 habitans.

**PARROY**, dans la Franche-Comté, Diocèse, Parlement & Intendance de Besançon, Bailliage & Recette de Salins, à 78 habitans.

**PARROY** sur Tillon, dans la Champagne, Diocèse de Sens, Parlement & Intendance de Paris, Election de Joigny, à 245 habitans.

**P A R S**, dans la Champagne, Diocèse de Langres, Parlement & Intendance de Paris, Recette de Nogent, a 245 habitans.

**P A R S**, dans la Champagne, Diocèse de Châlons, Parlement de Paris, Intendance de Châlons, Election de Vitry, a 156 habitans.

**P A R S**, dans le Bourbonnois, Diocèse de Bourges, Parlement de Paris, Intendance de Moulins, Election de Monluçon, a 68 habitans.

**P A R S A C**, dans le Poitou, Diocèse de Limoges, Parlement de Paris, Intendance de Poitiers, Election de Confolans, a 743 habitans.

**P A R S A U** du Vieuvil, dans le Bearn, Diocèse de Lescar, Parlement & Intendance de Pau, Sénéchaussée & Recette de Morlas, a 410 habitans.

**P A R S A T**, dans la Marche, Diocèse de Limoges, Parlement de Paris, Intendance de Moulins, Election de Gueret, a 651 habitans. C'est une Paroisse située en plaine; les terres sont à fétigle, bled noir, orge, avoine & raves. Les pacages & les foins sont suffisans pour la nourriture des bestiaux dont on fait commerce. Il y a une forêt assez considérable & quelques bois modernes. Les habitans sont laborieux & commodes. Messieurs de Parfat & de Jardon en sont Seigneurs.

**P A R T E N A Y**, dans la Bretagne, Diocèse & Parlement de Rennes, Intendance de Nantes, Recette de Rennes, a 510 habitans.

**P A R T E N A Y**, Ville, Prévôté, Bailliage & Justice Royale, dans le Poitou, Diocèse de la Rochelle, Parlement de Paris, Intendance & Election de Poitiers, a 3513 habitans. Cette Ville, qui est Capitale du petit pays de la Gâtine, qui a treize lieues de long & huit de large, est assez grande, mais mal bâtie, & située dans un terrain inégal sur la Toüe. On voit encore les restes de l'ancien Château au bas de la Ville, qui dominoit à la prairie, où l'on avoit pratiqué des tenues d'eau pour assurer la place de ce côté-là. Il y a un petit Chapitre dédié à Sainte Croix, dans l'Eglise duquel on voit au milieu du Chœur le tombeau d'un Maréchal de France. Il y a aussi dans cette Ville un Couvent de Cordeliers, un de Capucins, & une Maison de Filles de l'Union Chrétienne. On fabriquoit autrefois à Partenay des étoffes de laine, mais ce commerce est tout-à-fait tombé, il n'y reste plus que celui des bestiaux & des bleds; l'un & l'autre est fort considérable, mais particulièrement le premier, parce que l'on fait beaucoup de nourritures dans tout ce canton. Il y a un Maire perpétuel en cette Ville.

**P A R T O R N A Y** & le Pont de Poite, dans la Franche-Comté, Diocèse, Parlement & Intendance de Besançon, Bailliage & Recette d'Orgelet, a 34 habitans.

**P A R T S**, dans la Brie, Diocèse de Soissons, Parlement de Paris, Intendance de Soissons, Election de Château-Thierry, a 261 habitans.

**P A R V I L L E**, dans la Normandie, Diocèse d'Evreux, Parlement & Intendance de Rouen, Election d'Evreux, a 135 habitans. M. l'Abbe de S. Taurin en est Seigneur.

**P A R V I L L E R**, dans la Picardie, Diocèse de Noyon, Parlement de Paris, Intendance d'Amiens, Election de Peronne, a 453 habitans.

**P A R Z Y**, Châtellenie, dans le Nivernois, Diocèse de Nevers, Parlement de Paris, Intendance de Moulins, Election de Nevers, a 410 habitans. L'Evêque de Nevers en est Seigneur.

## P A S

**P A S**, dans l'Artois, Diocèse d'Arras, Parlement de Paris, Intendance d'Amiens, Gouvernement d'Arras, Bailliage & Recette de S. Pol, a 478 habitans.

**le P A S S. Lomer**, dans le Perche, Diocèse de Sées, Parlement de Paris, Intendance d'Alençon, Election de Mortagne, a 220 habitans.

**les P A S**, dans la Normandie, Diocèse d'Avranches, Parlement de Rouen, Intendance de Caën, Election d'Avranches, a 200 habitans.

**P A S D E J E U**, dans le Poitou, Diocèse de Poitiers, Parlement de Paris, Intendance de Poitiers, Election de Thouars, a 419 habitans.

**P A S L Y**, dans la Picardie, Diocèse de Soissons, Parlement de Paris, Intendance & Election de Soissons, a 208 habitans.

**P A S Q U E S**, dans la Bourgogne, Diocèse de Langres, Parlement, Intendance, Bailliage, Recette & Grenier à sel de Dijon, a 156 habitans. Les Métairies de Poiseul & celle de Neuilly, qui est à l'Abbaye de Cîteaux, en dépendent. Ces lieux sont situés à trois lieues de Dijon, sur une haute colline assez agréable. Il y a des forêts & des bois taillis presque tout autour du finage. C'est un passage pour les Roulliers de Lion à Rotien, Paris, Châlons, Troyes & autres lieux de cette route.

**P A S Q U I E R**, dans la Bourgogne, Diocèse d'Aulun, Parlement & Intendance de Dijon, Bailliage & Recette de Beanne, Grenier à sel d'Arnay-le-Duc, a 156 habitans. Cette Paroisse est située dans un lieu bas & marécageux.

**P A S Q U I E R**, dans la Normandie, Diocèse d'Evreux, Parlement & Intendance de Rouen, Election du Pont-de-l'Arche, a 103 habitans.

**P A S Q U I E R**, dans la Franche-Comté, Diocèse, Parlement & Intendance de Besançon, Bailliage & Recette de Salins, a 36 habitans.

**P A S S A** & le Monastier, dans le Roussillon, Diocèse de Perpignan, Consell, Intendance & Viguerie de Roussillon, a 172 habitans.

**le P A S S A G E**, dans le Dauphiné, Diocèse de Vienne, Parlement & Intendance de Grenoble, Election de Vienne, a 510 habitans.

**P A S S A I S**, dans le Maine, Diocèse du Mans, Parlement de Paris, Intendance de Tours, Election de Mayenne, a 159 habitans.

**P A S S A V A N T**, Ville, dans la Champagne, Diocèse de Châlons, Parlement de Paris, Intendance & Election de Châlons, a 794 habitans. Elle est Siège d'une Prévôté Royale, ressortissante au Bailliage de Langres. Son terroir est assez abondant en grains & en vins. Il y a le bois de Passavant contenant dix moyens arpens, & dépendant de la Maîtrise des Eaux & Forêts d'Illois. Il y a Bureau des Traitres.

**P A S S A V A N T**, dans la Franche-Comté, Diocèse, Parlement & Intendance de Besançon, Bailliage d'Amont, Recette de Poligny, a 256 habitans. C'est un Fief dont le domaine utile est à la Maison de Wirtemberg, il est à six lieues à l'orient de Besançon.

**P A S S A V A N T**, Bourg, Château, Comté, Sénéchaussée, dans l'Anjou, Diocèse d'Angers, Parlement de Paris, Intendance de Tours, Election de Montreuil-Bellay, a 359 habitans. Ce Bourg est situé sur une petite riviere, à trois lieues de Montreuil-Bellay. Quoique ce Bourg soit petit, il a de grandes mouvances; cette Terre vaut trois mille livres de rente.

P A S S A V A N T,

P  
Dioc  
Rece  
P A  
ressor  
P A  
té, E  
fon,  
tans.  
P A  
vieux  
tion d  
P A  
Parlem  
tion de  
en cit  
P A  
Langre  
liage &  
lon, a  
pays de  
re de Se  
Cure.  
P A S  
nève, P  
liage &  
P A S  
côte de  
dance de  
habitans.  
P A S  
de Par,  
Diocèse,  
Paris, a  
de Minim  
aussi plusi  
dans la M  
les Barnab  
bord de la  
Bois de l  
y a de be  
font char  
P A S S  
d'Evreux,  
Election d  
me de Bl  
de S. Bea  
de Vernon  
vaut par a  
des Sièges  
rêts, un P  
P A S S  
Reims, Par  
Election d  
P A S S Y  
Sens, Parle  
de Sens, a  
P A S S Y  
Langres, P  
tion de No  
P A S S Y  
de Nogent.  
P A S S Y  
ton, Parlem  
Bailliage &  
2. Gengoux  
tit Village,  
seurs Métair  
Cluny.  
P A S S Y  
Parlement de  
tion de Crè

**PASSAVANT**, dans la Franche-Comté, Diocèse, Parlement & Intendance de Besançon, Recette de Baume, a 112 habitans.

**PASSAVANT**, il y a une Prevôté Royale ressortissante au Bailliage de Vitry-le-François.

**PASSEFONTAINE**, dans la Franche-Comté, Diocèse, Parlement & Intendance de Besançon, Bailliage & Recette d'Ornans, a 340 habitans.

**PASSEL**, dans la Normandie, Diocèse d'Evreux, Parlement & Intendance de Rotien, Election d'Evreux, a 199 habitans.

**PASSEL**, dans la Picardie, Diocèse de Noyon, Parlement de Paris, Intendance de Soissons, Election de Noyon, a 175 habitans. M. de la Lande en est Seigneur.

**PASSILLY**, dans la Bourgogne, Diocèse de Langres, Parlement & Intendance de Dijon, Bailliage & Grenier à sel de Noyon, Recette d'Avallon, a 386 habitans. C'est une Paroisse située en pays de montagnes, à une demi-lieue de la riviere de Serin. L'Evêque d'Autun est Collateur de la Cure.

**PASSIN**, dans le Valromay, Diocèse de Genève, Parlement & Intendance de Dijon, Bailliage & Recette de Valromay, a 434 habitans.

**PASSIRAL**, Bourg, dans la Saintonge, Diocèse de Saintes, Parlement de Bordeaux, Intendance de la Rochelle, Election de Saintes, a 365 habitans.

**PASSY** ou Pacy, *Pacium, Pacificum, Passetum*, de *Pax, Passio* ou *Passus*, dans l'Isle de France, Diocèse, Parlement, Intendance & Election de Paris, a 646 habitans. Il y a un beau Monastère de Minimes, qu'on appelle les Bons-Hommes; il y a aussi plusieurs sources d'eaux minerales, fort connues dans la Medecine; l'Eglise Paroissiale est desservie par les Barnabites. Ce Village situé sur un coteau, au bord de la riviere, près Paris & encore plus près du Bois de Boulogne attire beaucoup de monde. Il y a de belles maisons de campagne, dont les vûes sont charmantes.

**PASSY**, Ville, dans la Normandie, Diocèse d'Evreux, Parlement & Intendance de Rotien, Election d'Evreux, a 672 habitans. C'est à Madame de Blin. Il y a une Abbaye de Filles, Ordre de S. Benoît, sur la riviere d'Enre, à quatre lieues de Vernon & de la riviere de Seine. Cette Abbaye vaut par an cinq mille livres. Il y a aussi à Pasy des Sièges de Bailliage, de Vicomté, d'Eaux & Forêts, un Hôpital & un beau Marché.

**PASSY**, dans la Champagne, Diocèse de Reims, Parlement de Paris, Intendance de Châlons, Election d'Epernay, a 614 habitans.

**PASSY**, dans la Champagne, Diocèse de Sens, Parlement & Intendance de Paris; Election de Sens, a 361 habitans.

**PASSY**, dans la Champagne, Diocèse de Langres, Parlement & Intendance de Paris, Election de Nogent, a 98 habitans.

**PASSY**, Terre & Seigneurie dans l'Election de Nogent. Son revenu est de six mille livres.

**PASSY**, dans la Bourgogne, Diocèse d'Autun, Parlement de Paris, Intendance de Dijon, Bailliage & Recette de Mâcon, Grenier à sel de S. Gengoux-le-Royal, a 80 habitans. C'est un petit Village, qui est une Paroisse composée de plusieurs Métreries. C'est un pays plat à demi-lieue de Cluny.

**PASSY**, dans la Picardie, Diocèse de Senlis, Parlement de Paris, Intendance de Soissons; Election de Crépy, a 95 habitans.

Tom. II.

## P A T

le **PATAY**, dans la Franche-Comté, Diocèse, Parlement & Intendance de Besançon, Bailliage & Recette de la Terre de S. Claude, a 33 habitans.

**PATIEZ**, dans le haut Languedoc, Diocèse d'Alby, Parlement & Intendance de Toulouse, Recette d'Alby, a 156 habitans.

**PATIN**, dans la Gascogne, Diocèse d'Acqs, Parlement de Bordeaux, Intendance d'Auch, Election des Lannes, a 421 habitans.

**PATINGES**, dans le Nivernois, Diocèse de Nevers, Parlement de Paris, Intendance de Moulins, Election de Nevers, a 210 habitans. C'est une Paroisse à quatre lieues de Nevers; les terres à seigle de peu de rapport; peu de pacages & de foins; des bois taillis & un fourneau appartenant au Sieur du Rochy; il n'y a aucun commerce. M. de Berthun en est Seigneur.

**PATTAY**, Ville, dans la Beauce, Diocèse de Blois, Parlement de Paris, Intendance d'Orleans, Election de Châteaudun, a 869 habitans. Le fameux Comte de Dunois & la Pucelle d'Orleans y remporterent en 1429. une victoire assez complete sur les Anglois, qui commença à rétablir les affaires de la France. Ils y prirent prisonnier Talbot leur plus grand Capitaine.

## P A U

**PAU**, *Palum*, Ville Capitale de la Province de Bearn, Diocèse de Lescar, Siège d'un Parlement, Intendance d'Auch, Siège d'une Sénéchaussée pour toute la Généralité d'Auch, & d'une Recette, a 1336 habitans. Cette Ville & le territoire qui est exempt de taille, a aussi une Chambre des Comptes, Cour des Aydes & Finances, qui sont unies au Parlement, & une Cour des Monnoyes. Cette Ville est petite, mais bien bâtie sur une hauteur, au pied de laquelle coule la riviere de Bearn, appelée le Gave Bearnois. Elle est formée par le Gave, Torrent qui vient du midy, le Hédas ruisseau au nord, & l'Oursé au Levant; ces trois ruisseaux se jettent dans le Gave; l'Oursé au Levant, & le Hédas au couchant.

Cette Ville n'est pas si anclenne; Il n'y a eu que la résidence des derniers Princes de Bearn qui lui ait procuré la qualiré de Ville Capitale de la Province; les autres Villes plus anciennes que Pau ont conservé sur cette Ville leur présence dans les Etats. Le magnifique Château que l'on y voit a été honoré le 13. Decembre 1557. de la naissance d'Henry IV. Roy de France & de Navarre, Seigneur Souverain de Bearn. M. l'Intendant y fait sa résidence; ce Château a été bâti par Alain d'Albert dans le tems de la Regence qu'il eut des Etats d'Henry II. son petit-fils, environ l'an 1518.

La Cure a été érigée en Abbaye en 1552. à la sollicitation d'Henry II. Roy de Navarre par le Pape Jules III. & Jacques de Foix Evêque de Lescar en fit l'érection le 5. Janvier 1551. La Cure s'étend à trois lieues de circonference de la Ville; le revenu actuel est de douze cens livres de la dixme des terres Royales; l'ancienne dixme ayant été usurpée par plusieurs particuliers, depuis la saisie générale des biens Ecclesiastiques, arrivée en Bearn le 2. Octobre 1569. par ordre de Jeanne d'Albret, qui embrassa l'hérésie de Calvin. Il y a aussi plusieurs Couvents, savoir de Jésuites qui tiennent le Collège, ils ont seize mille livres de revenu; de Peres

X 6

de la Mission trois mille livres; de Cordeliers & de Capucins; deux Communautés de Filles: la première, les Religieuses de Notre-Dame, elles ont douze mille livres ou environ: la seconde, de Religieuses de S. Chaumont, elles ont six mille livres ou environ; un Hôpital de Filles orphelines, où il y a sept filles en Communauté pour les diriger, & un Hôpital dans lequel il y a cinq Sœurs de S. Lazare.

Pau est à cent soixante-quinze lieues de Paris: l'on y a établi une Manufacture de draps qui y réussit très-bien, parce que les eaux sont bonnes pour dégraisser, pour la teinture & le foulage; il y a deux Foires par an: la première, le Lundy de la Pentecôte, & la seconde, le jour S. Martin. On y tient grand Marché tous les Lundis, & petit Marché tous les Jeudis; le terroir de Pau est une terre de bande noire, qui porte du seigle & du millet à force de fumier & d'ordures des rues de la Ville; la terre porte du froment & du bled d'Espagne; il y a dans Pau trois vignes & quelques bosquets, ce qui rend la Ville très-agréable.

Sur le *Memoire de M. le Curé de Pau, donné le 26. Février 1726.*

PAU, dans l'Agénois, Diocèse d'Agen, Parlement & Intendance de Bordeaux, Election d'Agénois, 2 311 habitans.

la PAVA, dans le Roussillon, Diocèse de Perpignan, Conseil, Intendance & Viguerie de Roussillon, 2 15 habitans.

PAVAUT, dans la Picardie, Diocèse de Soissons, Parlement de Paris, Intendance de Soissons, Election de Château-Thierry, 2 558 habitans. Ce lieu est surnommé la Vieuville, à cause des Seigneurs de ce nom, en faveur d'un desquels cette Terre avoit été érigée en Duché qui est éteint; ce n'est plus qu'un Marquisat.

PAUDI, dans le Berry, Diocèse de Bourges, Parlement de Paris, Intendance de Bourges, Election d'Issoudun, 2 410 habitans.

PAVESAC, dans le bas Armagnac, Diocèse d'Auch, Parlement de Toulouse, Intendance d'Auch, Election d'Astarac, 2 510 habitans.

PAVESIN, Bourg, dans le Forez, Diocèse de Lion, Parlement de Paris, Intendance de Lion, Election de S. Etienne, 2 1065 habitans.

PAUHIRC, dans l'Auvergne, Diocèse de S. Flour, Parlement de Paris, Intendance de Riom, Election de S. Flour, 2 529 habitans.

PAUJAS, Bourg, dans l'Armagnac, Diocèse d'Auch, Parlement de Toulouse, Intendance d'Auch, Election d'Armagnac, 2 414 habitans.

PAVIE, Ville, dans le bas Armagnac, Diocèse d'Auch, Parlement de Toulouse, Intendance d'Auch, Election d'Astarac, 2 510 habitans.

PAVILHAC, dans le bas Armagnac, Diocèse d'Auch, Parlement de Toulouse, Intendance d'Auch, Election de Lomagne, 2 26 habitans.

PAVILLAC, dans l'Agénois, Diocèse d'Agénois, Parlement & Intendance de Bordeaux, Election d'Agénois, 2 120 habitans.

PAVILLE, dans la Normandie, Diocèse d'Evreux, Parlement & Intendance de Rotien, Election d'Evreux, 2 172 habitans.

PAVOIL ou S. Aubin de Pavoil, Hameau, dans l'Anjou, Diocèse d'Angers, Parlement de Paris, Intendance de Tours, Election d'Angers, 2 845 habitans.

PAVILLON, dans la Champagne, Diocèse de Troyes, Parlement de Paris, Intendance de Châlons, Election de Troyes, 2 439 habitans.

PAVILLY, *Parvillum* ou *Pauliacum*, Bourg,

dans la Normandie, Diocèse, Parlement, Intendance & Election de Rotien, 2 993 habitans. Il y a un bon Marché, une haute Justice, & c'est le principal lieu de ceux qui composent la Vidame d'Esneval, qui appartient à M. le Président d'Esneval le Roux. Il y a dans ce Bourg un Prieuré dédié à sainte Austreberte, pour laquelle les peuples des environs ont une grande vénération. Ce Prieuré fut fondé dès l'an 664. pour des Religieuses; s'étant depuis trouvé détruit, il fut rétabli & mis entre les mains de l'Ordre de S. Benoît.

PAULE, dans la Bretagne, Diocèse de Quimper, Parlement de Rennes, Intendance de Nantes, Recette de Quimper, 2 414 habitans.

PAULEON, Baronie, dans l'Intendance de la Rochelle. Elle est de très-petit revenu, & possédée par un Gentilhomme du même nom.

PAULES, dans le haut Languedoc, Diocèse, Parlement, Intendance & Recette de Toulouse, 2 30 habitans.

PAULHAC, Bourg, dans l'Auvergne, Diocèse de S. Flour, Parlement de Paris, Intendance de Riom, Election de S. Flour, 2 1561 habitans.

PAULHAC, dans le haut Languedoc, Diocèse, Parlement, Intendance & Recette de Toulouse, 2 516 habitans.

PAULHAC, dans le bas Languedoc, Diocèse de Mende, Parlement de Toulouse, Intendance de Montpellier, Recette de Mende, 2 296 habitans.

PAULHAU, dans le bas Languedoc, Diocèse de Beziers, Parlement de Toulouse, Intendance de Montpellier, Recette de Beziers, 2 919 habitans.

PAULIAC, dans l'Auvergne, Diocèse de S. Flour, Parlement de Paris, Intendance de Riom, Election de Brioude, 2 533 habitans.

PAULIAC, dans le Rouergue, Diocèse de Rodez, Parlement de Toulouse, Intendance de Montauban, Election de Villefranche, 2 410 habitans.

PAULIAGUET, Ville, dans l'Auvergne, Diocèse de S. Flour, Parlement de Paris, Intendance de Riom, Election de Brioude, 2 5014 habitans.

PAULIAT, dans le Limosin, Diocèse de Limoges, Parlement de Bordeaux, Intendance & Election de Limoges, 2 514 habitans.

PAULIGUÉ, dans le haut Languedoc, Diocèse de Narbonne, Parlement & Intendance de Toulouse, Recette de Limoux, 2 261 habitans.

PAULIN, *Paulinum*, Bourg, dans le haut Languedoc, Diocèse d'Alby, Parlement & Intendance de Toulouse, Recette d'Alby, 2 602 habitans.

PAULIN, dans le Perigord, Diocèse de Sarlat, Parlement & Intendance de Bordeaux, Election de Sarlat, 2 664 habitans.

PAULMERY, dans le Blesois, Diocèse de Blois, Parlement de Paris, Intendance d'Orléans, Election de Romorantin, 2 395 habitans.

PAULMINHAC, dans l'Auvergne, Diocèse de S. Flour, Parlement de Paris, Intendance de Riom, Election d'Aurillac, 2 1487 habitans.

PAULMY, Château & Vicomté, dans la Touraine, Diocèse de Tours, Parlement de Paris, Intendance de Tours, Election de Loches, 2 463 habitans. Ce Château est situé entre Loches & Preuilley, sur une éminence; il y a un beau parc d'une grande étendue. Ce Château est arrosé de la rivière de Brignon; l'on y tient quatre Foires par an. C'est une belle Terre qui a donné le surnom à l'ancienne Maison de Voyer de Paulmy, à présent

d'Argen-  
lier Greco  
de réputa  
Ce Châte

Il y a  
dédiée à  
gneurs d  
guères de  
de Voye  
Couvern

PAU  
Periguen  
Election d

PAU  
Cahors, l  
Montauban

PAUN  
ges, Parle  
Election d

PAVC  
d'Alre, Pa  
Election d

PAUS  
Periguen  
deux, Ele

PAUV  
cité de Ro  
de Châlons

PAUS  
Ce lieu est  
Reims. La  
de S. Rem  
& nommen

PAUX  
Tours, Pa  
Election de  
la collatio

PAYE  
Troyes, Pa  
lons, Elect

PAYR  
de Mirepo  
louse, Rec

PAYR  
tou, Diocè  
tendance d

PAYR  
habrants.

PAYRO  
dans le ba  
ment de T

Recette d'

PAYRO  
cité de Cle  
ce de Mou

PAYS  
la Picardie,  
Il compren

surnom lui  
Duc de Gui  
du Diocèse

seurs cano  
ciples font

PAYS  
de Viviers,  
de Montpel

bitans.

PAYS  
1727

d'Argençon, que l'on dit descendre d'un Chevalier Grec, nommé Basile Voyer, qui étoit en grande réputation sous le regne de Charles le Chauve. Ce Château a haute & basse Justice.

Il y a un Chapitre dans le Château ; l'Eglise dédiée à S. Nicolas, est à la collation des Seigneurs du lieu ; ce Château fut détruit dans les guerres des Anglois, & réparé en 1476. par Pierre de Voyer, Seigneur de Paulmy ; il y a aussi un Couvent d'Augustins fondé par Louis de Voyer.

PAULNAT, dans le Perigord, Diocèse de Perigueux, Parlement & Intendance de Bordeaux, Election de Perigueux, a 715 habitans.

PAUNAC, dans le Quercy, Diocèse de Cahors, Parlement de Toulouse, Intendance de Montauban, Election de Figeac, a 168 habitans.

PAUNAY, dans le Berry, Diocèse de Bourges, Parlement de Paris, Intendance de Bourges, Election de Châteauroux, a 481 habitans.

PAVOUR, dans le bas Armagnac, Diocèse d'Albe, Parlement de Toulouse, Intendance d'Auch, Election de Rivlere-Verdun, a 474 habitans.

PAUSSAT, dans le Perigord, Diocèse de Perigueux, Parlement & Intendance de Bordeaux, Election de Perigueux, a 1054 habitans.

PAUVRE, Fief, dans la Champagne, Diocèse de Reims, Parlement de Paris, Intendance de Châlons, Election de Reims, a 251 habitans. Ce lieu est à trois lieues de Rhetel, & huit de Reims. La Cure vaut trois cens livres. Messieurs de S. Remy de Reims sont Seigneurs de ce lieu, & nomment à la Cure.

## P A X

PAXIGNY, dans la Touraine, Diocèse de Tours, Parlement de Paris, Intendance de Tours, Election de Loches, a 216 habitans. Sa Cure est à la collation de l'Archevêque de Tours.

## P A Y

PAYENS, dans la Champagne, Diocèse de Troyes, Parlement de Paris, Intendance de Châlons, Election de Troyes, a 320 habitans.

PAYRA, dans le haut Languedoc, Diocèse de Mirepoix, Parlement & Intendance de Toulouse, Recette de Mirepoix, a 174 habitans.

PAYRE ou S. Denis de Peyré, dans le Poitou, Diocèse de Luçon, Parlement de Paris, Intendance de Poitiers, Election de Fontenay, a 205 habitans.

PAYROLLAS ou S. Julien de Payrollas, dans le bas Languedoc, Diocèse d'Uzès, Parlement de Toulouse, Intendance de Montpellier, Recette d'Uzès, a 309 habitans.

PAYROLLES, dans le Bourbonnois, Diocèse de Clermont, Parlement de Paris, Intendance de Moulins, Election de Gannat, a 91 habitans.

PAYS RECONQUIS, c'est une des parties de la Picardie, située au bord du Boulonois vers Calais ; il comprend les Comtez de Guine & d'Oye ; son surnom lui vient de ce qu'il a été reconquis par le Duc de Guise sur les Anglois en 1558. Ce pays est du Diocèse de Boulogne ; il est entrecoupé de plusieurs canaux & warregans. Les deux Villes principales sont Guine & Oye.

PAYSAC, dans le bas Languedoc, Diocèse de Viviers, Parlement de Toulouse, Intendance de Montpellier, Recette de Viviers, a 776 habitans.

PAYSAY-Naudouin, dans l'Angoumois,

Diocèse d'Angoulême, Parlement de Paris, Intendance de Limoges, Election d'Angoulême, a 346 habitans.

PAYSOUÏ, Justice Royale, dans le Comté & du Diocèse de Comenges, Parlement de Toulouse, Intendance d'Auch, Election de Comenges, a 316 habitans.

## P A Z

PAZAYAC, dans le Perigord, Diocèse de Sarlat, Parlement & Intendance de Bordeaux, Election de Sarlat, a 512 habitans.

PAZILLY, dans la Bourgogne, Diocèse de Langres, Parlement & Intendance de Dijon, Bailliage & Recette de Noyers, a 113 habitans.

PAZIOLS, dans le bas Languedoc, Diocèse de Narbonne, Parlement de Toulouse, Intendance de Montpellier, Recette de Narbonne, a 284 habitans.

PAZY, dans le Nivernois, Diocèse de Nevers, Parlement de Paris, Intendance de Moulins, Election de Nevers, a 127 habitans. C'est une Paroisse située en plaine ; les terres à froment, méteil, orge & avoine d'assez bon rapport ; les pacages & les foins sont médiocres. Les habitans travaillent à faire du bois de moule, qu'ils font flotter sur l'Yonne. M. de Prochly en est Seigneur.

PAZY, dans le Nivernois, Diocèse de Nevers, Parlement de Paris, Intendance de Moulins, Election de Châteauchinon, a 111 habitans. C'est une Paroisse dont partie est de l'Election de Nevers ; les terres à froment, orge, seigle & avoine, une bonne nourriture de bestiaux ; la riviere d'Yonne y passe, & lorsque les bois y flottent, les Journaliers sont occupez. M. de la Chaise en est Seigneur.

## P E A

PEADRY ou S. Nicolas de Peadry, dans l'Angoumois, Diocèse d'Angoulême, Parlement de Paris, Intendance de Limoges, Election d'Angoulême, a 136 habitans.

le PEAGE-Robercourt, dans la Beauce, Diocèse de Chartres, Parlement de Paris, Intendance d'Orléans, Election de Chartres, a 160 habitans.

PEAGE, dans la Bourgogne, Diocèse d'Auxun, Parlement & Intendance de Dijon, a 286 habitans. La Bource, l'Epy, Champabot, les Bretons & Vivans dépendent de la Paroisse de Bigoin. Le Château d'Estrées situé aussi audit lieu du Peage, est un Fief ou Ressort du Bourbonnois. La Maison basse & berliere située au Hameau de Vivans est du Ressort de Semur. Tous ces mêmes Hameaux sont vis-à-vis de l'embouchure de la riviere d'Arroux & proche la riviere de Loire. Il y a quelques petits cantons de vignes, semez de côté & d'autre.

PEARS, dans la Brie, Diocèse de Troyes, Parlement de Paris, Intendance de Châlons, Election de Sezanne, a 125 habitans.

PEAUGRES dans le haut Vivarez, Diocèse de Viviers, Parlement de Toulouse, Intendance de Montpellier, Recette de Viviers, a 172 habitans.

PEAUL, dans la Bretagne, Diocèse de Vannes, Parlement de Rennes, Intendance de Nantes, Recette de Vannes, a 110 habitans.

PEAUX & Couloulens, dans le Roüergue, Diocèse de Vâbres, Parlement de Toulouse, In-

tendance de Montauban, Election de Millaud, a 468 habitans.

## P E B

PEBÈS, dans le Comté & du Diocèse de Comenges, Parlement de Toulouse, Intendance d'Auch, Election de Comenges, a 410 habitans.

PEBRAC, *Piperacum*, dans l'Auvergne, Diocèse de S. Flour, Parlement de Paris, Intendance de Riom, Election de Brioude, a 629 habitans. Ce n'étoit d'abord qu'une Prévôté, que le Pape Urbain II. érigea en Abbaye vers l'an 1097. Elle est de l'Ordre de S. Augustin, & de la réforme. Elle est située au bord de la riviere de la Degie, & près de Langeac. Elle a été fondée l'an 1062. par S. Pierre de Chavanon Archevêque de Langeac. Elle étoit autrefois du Diocèse de Clermont, mais elle est à présent de celui de S. Flour. Elle vaut par an à l'Abbé, qui est Chanoine honoraire de Brioude, six mille livres. C'est une Abbaye assez considérable; on y connoit jusqu'en 1718. quarante-un Abbez, dont l'Histoire donneroit beaucoup de jour à celle de cette Abbaye, si elle n'étoit trop longue pour qu'on put entrer ici dans ce détail.

## P E C

PECAMPS, dans la Picardie, Diocèse d'Amiens, Parlement de Paris, Intendance d'Amiens, Election de Doullens, a 40 habitans.

PECCAIS, dans le bas Languedoc, Diocèse de Nîmes, Parlement de Toulouse, Intendance de Montpellier, Recette de Nîmes, a 568 habitans. Ce Village est à une lieue d'Aigues-mortes, & autant de la mer auprès des Salines, pour la conservation desquelles l'on y a fait construire le Fort de Peccais. C'est un Gouvernement de Place. Ce lieu & les Salines avoient appartenu autrefois aux Bermonds Seigneurs d'Uzes & d'Aigues-mortes; depuis Philippe le Bel l'acquit en 1290.

PECE-le-Robert, Bourg, dans le Maine, Diocèse du Mans, Parlement de Paris, Intendance de Tours, Election du Mans, a 707 habitans.

PECH del'-Comté, ou Grefor, Bois de soixante-quatre arpens & un quart, dans le Rottergue, dans la Maîtrise de Rodez.

PECHABON, dans le bas Languedoc, Diocèse de Montpellier, Parlement de Toulouse, Intendance & Recette de Montpellier, a 570 habitans.

PECHABON, dans le haut Languedoc, Diocèse, Parlement, Intendance & Recette de Toulouse, a 203 habitans.

PECHERE, dans le haut Languedoc, Diocèse de Mirepoix, Parlement & Intendance de Toulouse, Recette de Mirepoix, a 156 habitans.

PECHAUDIER, dans le haut Languedoc, Diocèse de Lavaur, Parlement & Intendance de Toulouse, Recette de Lavaur, a 633 habitans.

PECHE-Auriolle, dans le haut Languedoc, Diocèse, Parlement, Intendance & Recette de Toulouse, a 143 habitans.

PECH-Bonieu, dans le haut Languedoc, Diocèse, Parlement, Intendance & Recette de Toulouse, a 229 habitans.

PECH-Basque, dans le haut Languedoc, Diocèse, Parlement, Intendance & Recette de Toulouse, a 289 habitans.

PECH-Basque, dans le haut Languedoc, Diocèse de S. Papoul, Parlement & Intendance de Toulouse, Recette de S. Papoul, a 37 habitans.

PECH-Dacou, dans le haut Languedoc, Diocèse de Mirepoix, Parlement & Intendance de Toulouse, Recette de Mirepoix, a 25 habitans.

PECH-Luna, dans le haut Languedoc, Diocèse de Mirepoix, Parlement & Intendance de Toulouse, Recette de Mirepoix, a 302 habitans.

PECH-Salomon, dans le haut Languedoc, Diocèse de Narbonne, Parlement & Intendance de Toulouse, Recette de Limoux, a 30 habitans.

PECHOURSY, dans le haut Languedoc, Diocèse de Lavaur, Parlement & Intendance de Toulouse, Recette de Lavaur, a 180 habitans.

le PECQ, Bourg, dans l'Isle de France, Diocèse, Parlement, Intendance & Election de Paris, a 889 habitans. Il y a un pont de bois sur la Riviere de Seine; la Paroisse est près le Château Royal de S. Germain en Laye.

PECQUENCOURT, dans la Flandre Valonne, Diocèse d'Arras, Parlement de Douay, Intendance de Maubeuge, Subdelegation de Bouchain, a 494 habitans.

PECY, dans la Brie, Diocèse de Meaux, Parlement & Intendance de Paris, Election de Rozoy, a 346 habitans.

## P E D

PEDERNE'E, dans la Bretagne, Diocèse de Treguier, Parlement de Rennes, Intendance de Nantes, Recette de Treguier, a 510 habitans.

## P E G

PEGAYROLLES, dans le bas Languedoc, Diocèse de Lodève, Parlement de Toulouse, Intendance de Montpellier, Recette de Lodève, a 503 habitans.

PEGAYROLLES, dans le bas Languedoc, Diocèse de Montpellier, Parlement de Toulouse, Intendance & Recette de Montpellier, 147 habitans.

le PEGE & Labourat, dans le Rouffillon, Diocèse de Pamiers, Parlement de Toulouse, Intendance de Rouffillon, Recette de Foix, a 216 habitans. Il y a un Bois de trente-cinq arpens, quatre perches & demie.

PEGOUMAS, de *Pegomesto*, dans la Provence, Diocèse de Grasse, Parlement & Intendance d'Aix, Vigerie & Recette de Grasse, a 500 habitans.

PEGUES, dans le Dauphiné, Diocèse de Valence, Parlement & Intendance de Grenoble, Election de Montellimart, a 216 habitans.

PEGUILLAN, dans le Comté & du Diocèse de Comenges, Parlement de Toulouse, Intendance d'Auch, Election de Comenges, 280 habitans.

## P E I

PEIGNAGUES, dans l'Agénois, Diocèse d'Agen, Parlement & Intendance de Bordeaux, Election d'Agen, a 55 habitans.

PEIGNY, dans la Champagne, Diocèse de Langres, Parlement de Paris, Intendance de Châlons, Election de Langres, a 145 habitans.

PEILLAC, dans la Bretagne, Diocèse de Vannes, Parlement de Rennes, Intendance de Nantes, Recette de Vannes, a 216 habitans.

PEINE, petite Riviere, qui passe dans le Diocèse d'Agde en Languedoc; elle passe à Pezenas & se jette dans l'Erau un peu au-dessous de cette dernière Ville.

PEINILH;

PEIN  
bes, Paris  
Recette de

PEIN  
Provence  
guerie &

PEIN  
Parlement  
a 955 hab

PEIP  
vence, D  
rie & Re

la PEI  
Poitiers,  
tion de Po

PEIR  
cèse de T  
dance d'A

180 habit  
PEIR

l'Agénois,  
dance de

bitans.  
PEIR

Provence,  
guerie & R

PEIS  
Lion, Paris  
ge & Recet

PEIT  
cèse, Parle  
cette d'Org

PEL &  
gne, Dioc

Intendance  
be, a 325 ha

le PEL,  
Parlement

cette de C  
PELA U

cent soixant  
ches, dans l

Jourdain.

PELA U  
de Die, Pa

Election de  
le PEL

Nantes, Pa  
Recette de

Bourg situé  
plus bas que

beuf. Il y a  
bâtimens de

les y déchar  
Nantes. Ce

les arme en  
on les charg

Nantes sur  
la PELE

Diocèse d'A  
ce de Tours

la PELE  
Diocèse du  
ce de Tours

tans.

PELIER

Parlement

d'Orpèler, a

PELINO

Tom



**PEINILH**, dans la Gascogne, Diocèse de Tarbes, Parlement de Toulouse, Intendance d'Auch, Recette du Comté de Bigorre, a 48 habitans.

**PEINIER**, *Castrum de Podio Nera*, dans la Provence, Diocèse, Parlement, Intendance, Viguerie & Recette d'Aix, a 189 habitans.

**PEINTURES**, dans la Guienne, Diocèse, Parlement, Intendance & Election de Bordeaux, a 955 habitans.

**PEIPIN**, *Castrum de Podio Pino*, dans la Provence, Diocèse, Parlement, Intendance, Viguerie & Recette d'Aix, a 110 habitans.

la **PEIRATTE**, dans le Poitou, Diocèse de Poitiers, Parlement de Paris, Intendance & Election de Poitiers, a 916 habitans.

**PEIREIN & Fos**, dans la Gascogne, Diocèse de Tarbes, Parlement de Toulouse, Intendance d'Auch, Recette du Comté de Bigorre, a 180 habitans.

**PEIRIERES** ou **S. Jean des Peirieres**, dans l'Agénois, Diocèse d'Agen, Parlement & Intendance de Bordeaux, Election d'Agen, a 189 habitans.

**PEIROLLES**, *Castrum de Peiroles*, dans la Provence, Diocèse, Parlement, Intendance, Viguerie & Recette d'Aix, a 186 habitans.

**PEISIEU**, dans le Bugey, Diocèse de Lion, Parlement & Intendance de Dijon, Bailliage & Recette de Bugey, a 219 habitans.

**PEITALAS**, dans la Franche-Comté, Diocèse, Parlement & Intendance de Besançon, Recette d'Orgelet, a 28 habitans.

## P E L

**PEL & le Hameau de Bert**, dans la Champagne, Diocèse de Châlons, Parlement de Paris, Intendance de Châlons, Election de Bar-sur-Aube, a 315 habitans.

le **PEL**, dans la Provence, Diocèse de Senez, Parlement & Intendance d'Aix, Viguerie & Recette de Castellane, a 100 habitans.

**PELAUQUE**, Corben & Bedat, Bois de cent soixante-quatorze arpens, quarante-cinq perches, dans la Guienne, & de la Maîtrise de l'Isle-Jourdain.

**PELAUTIER**, dans le Dauphiné, Diocèse de Die, Parlement & Intendance de Grenoble, Election de Gap, a 260 habitans.

le **PELERIN**, dans la Bretagne, Diocèse de Nantes, Parlement de Rennes, Intendance & Recette de Nantes, a 410 habitans. C'est un gros Bourg situé au bord de la Loire, à quatre lieues plus bas que Nantes, & à cinq au-dessus de Paimbeuf. Il y a un bon port, & une bonne rade; les bâtimens de Nantes remontent jusqu'ici, & l'on les y décharge pour emporter les marchandises de Nantes. C'est aussi où l'on les radoube, & où on les arme en état de descendre jusqu'à Paimbeuf, où on les charge des marchandises que l'on envoie de Nantes sur des gabarres.

la **PELERINE**, Seigneurie, dans l'Anjou, Diocèse d'Angers, Parlement de Paris, Intendance de Tours, Election de Baugé, a 170 habitans.

la **PELERINE**, Bourg, dans le Maine, Diocèse du Mans, Parlement de Paris, Intendance de Tours, Election de Mayenne, a 253 habitans.

**PELIER**, dans la Franche-Comté, Diocèse, Parlement & Intendance de Besançon, Recette d'Orgelet, a 56 habitans.

**PÉLINCQUE**, dans l'Artois, Diocèse de

**S. Omer**, Parlement de Paris, Intendance d'Artois, Gouvernance d'Arras, Bailliage & Recette de S. Omer, a 177 habitans.

**PELLAGAT**, dans l'Agénois, Diocèse d'Agen, Parlement & Intendance de Bordeaux, Election d'Agen, a 291 habitans.

**PELLASOT**, dans le Dauphiné, Diocèse, Parlement, Intendance & Election de Grenoble, a 110 habitans.

**PELLEFIGUE**, dans le Comté & du Diocèse de Comenges, Parlement de Toulouse, Intendance d'Auch, Recette de Comenges, a 181 habitans.

**PELLEGRUE**, dans le Condomois, Diocèse, Parlement & Intendance de Bordeaux, Election de Condom, a 729 habitans.

**PELLE-MONTIER**, ou **Puelle-Montier**, *Monasterium Puellarum*, dans la Champagne, Diocèse de Troyes, Parlement de Paris, Intendance de Châlons, Election de Troyes, a 280 habitans. Ce lieu se nommoit d'abord Mangevilliers, lorsque la Dame du lieu le donna à S. Bercaire, Abbé de Montier en Der. Il se nomma depuis Puelle-Montier, à cause que ce Saint y bâtit un Monastère de Religieuses, qui n'étoit plus dès l'an 1029.

**PELLEPORC**, dans le bas Armagnac, Diocèse d'Auch, Parlement de Toulouse, Intendance d'Auch, Election de Lomagne, a 153 habitans.

**PELLEREY**, dans la Bourgogne, Diocèse de Langres, Parlement & Intendance de Dijon, Bailliage & Recette de Châtillon, Grenier à sel de Saux-le-Duc, a 210 habitans. Cette Paroisse est située dans un vallon. La rente des Communes & la Forge de Martenot en dépendent. La riviere appelée Aignon y passe, elle y a un pont de passage. L'Abbé de S. Seine est Collateur de la Cure.

**PELLETOT**, dans la Normandie, Diocèse, Parlement & Intendance de Roüen, Election d'Arques, a 99 habitans. M. le Miré en est Seigneur.

**PELLEVOISIN**, dans le Berry, Diocèse de Bourges, Parlement de Paris, Intendance de Bourges, Election de Châteauroux, a 496 habitans.

**PELLISANNE**, dans la Provence, Diocèse, Parlement, Intendance, Viguerie & Recette d'Aix, a 410 habitans.

la **PELLISARIE**, dans le haut Languedoc, Diocèse d'Alby, Parlement & Intendance de Toulouse, Recette d'Alby, a 75 habitans.

la **PELLISSE**, dans le Maine, Diocèse du Mans, Parlement de Paris, Intendance de Tours, Il y a une Abbaye d'Hommes de l'Ordre de S. Benoît, qui n'est point réformée, *Beata Maria de Pelitia*, ou de *Pelicia Abbatis*. Elle est située dans le Maine, près le Perche, & à une demi-lieue de la Ferté-Bernard. Elle étoit autrefois dépendante de l'Abbaye de Tyron, qui y a encore droit de visite. Elle a été fondée en 1205. par Bernard Seigneur de la Ferté. Il y a cinq Religieux anciens. Son revenu est de deux mille livres, & pour l'Abbe six mille livres.

**PELLOBIER**, dans la Provence, Diocèse, Parlement, Intendance, Viguerie & Recette d'Aix, a 219 habitans.

**PELMONTIER**, dans la Champagne, Diocèse de Troyes, Parlement de Paris, Intendance de Châlons, Election de Troyes, a 381 habitans.

**PELONNE**, dans le Dauphiné, Diocèse de Valence, Parlement & Intendance de Grenoble, Election de Montelimart, a 155 habitans.

**PELOUAILLE**, dans l'Anjou, Diocèse d'Angers, Parlement de Paris, Intendance de Tours, Election d'Angers, a 440 habitans.

**PELOUAILLE** on S. Simon de Pelouaille, Bourg, dans la Saintonge, Diocèse de Saintes, Parlement de Bordeaux, Intendance de la Rochelle, Election de Saintes, a 588 habitans.

**PELOUZEY**, dans la Franche Comté, Diocèse, Parlement, Intendance, Bailliage & Recette de Besançon, a 251 habitans.

**PELTRE** & la Horgue, dans le pays Messin, Diocèse, Parlement, Intendance & Recette de Metz, a 164 habitans.

**PELUES**, dans l'Artois, Diocèse d'Arras, Parlement de Paris, Intendance d'Amiens, Gouvernance, Bailliage & Recette d'Arras, a 251 habitans.

**PELUSSIN** - en Lionnois, dans le Forez, Diocèse de Lion, Parlement de Paris, Intendance de Lion, Election de S. Estienne, a 129 habitans.

## P E M

**PEMERIT**, dans la Bretagne, Diocèse de Quimper, Parlement de Rennes, Intendance de Nantes, Recette de Quimper, a 410 habitans.

**PEMERIT** - Quintin, dans la Bretagne, Diocèse de Quimper, Parlement de Rennes, Intendance de Nantes, Recette de Quimper, a 235 habitans.

**PEMPERIGAS**, dans la Marche, Diocèse de Limoges, Parlement de Paris, Intendance de Moulins, Election de Gueret, a 120 habitans.

## P E N

**PENAVAIRE**, dans le Rotierg., Diocèse de Rodez, Parlement de Toulouse, Intendance de Montauban, Election de Rodez, a 168 habitans.

**PENAUTIER**, Ville, dans le Languedoc, Diocèse de Carcassonne, Parlement & Intendance de Toulouse, Recette de Carcassonne, a 495 habitans.

**PENCEY**, *Pentium*, dans la Champagne, Diocèse de Toul, Parlement de Paris, Intendance de Châlons, Principauté de Joinville, Présidial de Chaumont, a 260 habitans. Le Chapitre de Ligny est Patron de la Cure; la Paroisse est dédiée à S. Brice.

la **PENCHE**, dans le Quercy, Diocèse de Montauban, Parlement de Toulouse, Intendance & Election de Montauban, a 468 habitans.

**PENDES**, Châtellenie, dans la Picardie, Diocèse d'Amiens, Parlement de Paris, Intendance & Election d'Amiens, a 700 habitans. Ce lieu est partie en plaine & partie en marais, à quatre lieues d'Abbeville, de S. Valléry, & deux de Cayeux. La Cure qui vaut seize cens livres, est à la nomination de M. l'Abbé de S. Valléry, Tilloy, Sallenelle & Cauqui en dépendent; M. le Marquis de S. Blinobert est Seigneur de ce lieu, & de ses trois dépendances. Le terroir produit blés, & toutes sortes de grains & fruits, prairies, moutons, vaches, chevaux, laines, lin, chanvre, bois & du colfax à faire de l'huile. Le Château est un des plus beaux du pays, & relève du Roy comme Contre d. Ponthieu.

**PENE** sur Bavanne, dans le Dauphiné, Diocèse de Valence, Parlement & Intendance de Grenoble, Election de Montelimart, a 120 habitans.

**PENE** sur Vefé, dans le Dauphiné, Diocèse de Valence, Parlement & Intendance de Grenoble, Election de Montelimart, a 416 habitans.

la **PENE** d'Anagne, dans la Provence, Diocèse, Parlement, Intendance, Vigerie & Recette

de Aix, a 466 habitans.

les **PENES**, *Castrum de Pennis*, & Septemes, dans la Provence, Diocèse de Marseille, Parlement, Intendance, Vigerie & Recette d'Aix, a 210 habitans. L'on voit sur la porte de la Paroisse une très-belle figure de la Déesse Cybele, qui étoit la Divinité des Marsellois. Ce Village est situé à trois lieues de Marseille. L'on dérive son nom de la quantité de pins qui étoient dans son territoire. L'on y voit sur une pierre de marbre, la figure d'une Cybele avec tous les attributs que les Poëtes & les Historiens anciens lui donnoient.

**PENESME**, petit Canton de pâturage, au Comtat, entre Carentan & le grand Vay, sur les Paroisses de S. Cosme, d'Angoville, de Virville & de Brucheville. C'est un terroir très-propre à engraisser le bétail.

**PENESSIERE**, dans la Franche Comté, Diocèse, Parlement & Intendance de Besançon, Bailliage & Recette de Vesoul, a 75 habitans.

**PENESTIN**, dans la Bretagne, Diocèse de Nantes, Parlement de Rennes, Intendance & Recette de Nantes, a 281 habitans.

**PENHARZ**, dans la Bretagne, Diocèse de Quimper, Parlement de Rennes, Intendance de Nantes, Recette de Quimper, a 186 habitans.

**PENIERE**, Château dans l'Anvergne, situé en la Paroisse de Crose, à quatre lieues d'Aurillac. C'est où naquit M. Louis-Antoine de Noailles, Cardinal & Archevêque de Paris, le 17. May 1651.

**PENIN**, dans l'Artois, Diocèse d'Arras, Parlement de Paris, Intendance d'Amiens, Gouvernance d'Arras, Bailliage & Recette de S. Pôl, a 210 habitans.

**PENLY**, dans la Normandie, Diocèse, Parlement & Intendance de Roën, Election d'Arques, a 430 habitans. C'est à M. le Duc du Maine.

**PENNE**, Ville, dans le haut Languedoc, Diocèse d'Alby, Parlement & Intendance de Toulouse, Recette d'Alby, a 451 habitans. Cette Ville est située près de l'Aveyrou, avec un bon Château; elle n'a qu'une rue qui va baut & bas, ainsi que son Fauxbourg.

la **PENNE**, un terroir de Tartonne au Val de Bareme, entre Vence, & le Diocèse de Senez.

la **PENNE**, dans la Provence & le Diocèse de Digne, Parlement & Intendance d'Aix, Vigerie & Recette de Digne, a 416 habitans.

**PENNE** - de - Pié, dans la Normandie, Diocèse de Lisieux, Parlement & Intendance de Roën, Election de Pont-l'Evêque, a 284 habitans. M. l'Archevêque de Sens en est Seigneur.

la **PENNE**, dans la Provence, Diocèse, Parlement & Intendance d'Aix, Vigerie & Recette de S. Maximin, a 175 habitans.

la **PENNE**, dans le haut Languedoc, Diocèse de Mirepoix, Parlement & Intendance de Toulouse, Recette de Mirepoix, a 365 habitans.

la **PENNE** sur Barre-Longue, dans le Dauphiné, Diocèse de Valence, Parlement & Intendance de Grenoble, Election de Montelimart, a 119 habitans.

la **PENNE**, Chanan & Chaudol, dans la Provence, Diocèse de Giandève, Parlement & Intendance d'Aix, Vigerie & Recette de Guillaume, a 210 habitans.

les **PENNES**, dans la Provence, Diocèse, Parlement & Intendance d'Aix, Vigerie & Recette de S. Maximin, a 460 habitans.

**PENOT** & Marciholes, dans le Dauphiné, Diocèse de Valence, Parlement & Intendance de

Gren

P

roiff

Mair

P

Limo

tiers

P

Bretag

1569.

xemb

de To

gamp

la Roc

P

lement

habita

Bourge

P

de sept

tellenie

Eaux &amp;

P

Treguie

Nantes

P

de Nar

ce de M

habitans

P

d'Auch

d'Auch

P

se, Parle

a 20 hab

P

Parlemen

habitans.

P

Meau

tion de R

P

die, Dico

tendance

Cette Vil

command

y a une

Canonicat

P

d'Aguias

mens, El

P

ges, Arch

P

cèse de M

sendance

rans. Ce li

ne, à une

une lieu

cette Par

quand il p

quelle con

ce courra

Grenoble, Election de Romans, a 168 habitans.  
**PENSOT**, dans la Touraine; c'est une Paroisse dont la Cure est à la collation de l'Abbé de Matmoutier.

**PENSOUBS**, dans le Poitou, Diocèse de Limoges, Parlement de Paris, Intendance de Poitiers, Election de Confolans, a 164 habitans.

**PENTHIEURE**, ancien Comté, dans la Bretagne; il a été érigé en Duché-Pairie l'an 1569, par Charles IX. en faveur de Sébastien de Luxembourg. Elle appartient à présent à M. le Comte de Toulouse; elle est composée des Terres de Guingamp, qui est la Capitale; Lambale, Moncontour, la Roche-Esnard, Lanuz & Jugon.

**PENTIN**, dans l'Isle de France, Diocèse, Parlement, Intendance & Election de Paris, a 161 habitans. Il y a plusieurs Maisons de plaisance aux Bourgeois de Paris.

**PENTOT**, dans la Bourgogne; c'est un Bois de sept cens vingt arpens. Il est situé dans la Châtellenie de Perigny, & dépend de la Maîtrise des Eaux & Forêts de Châlon.

**PENVENAN**, dans la Bretagne, Diocèse de Treguier, Parlement de Rennes, Intendance de Nantes, Recette de Treguier, a 460 habitans.

## PEP

**PEPIEUX**, dans le bas Languedoc, Diocèse de Narbonne, Parlement de Toulouse, Intendance de Montpellier, Recette de Narbonne, a 343 habitans.

**PEPIEUX**, dans le bas Armagnac, Diocèse d'Auch, Parlement de Toulouse, Intendance d'Auch, Election d'Alzarac, a 210 habitans.

**PEPINGUIN**, dans le pays Messin, Diocèse, Parlement, Intendance & Recette de Metz, a 10 habitans.

## PEQ

**PEQUEUSE**, dans l'Isle de France, Diocèse, Parlement, Intendance & Election de Paris, a 139 habitans.

**PEQUEUX**, dans la Brie, Diocèse de Meaux, Parlement & Intendance de Paris, Election de Rozoy, a 73 habitans.

**PEQUIGNY**, Ville, Baronie, dans la Picardie, Diocèse d'Amiens, Parlement de Paris, Intendance & Election d'Amiens, a 1248 habitans. Cette Ville a un pont sur la Somme; elle étoit recommandable pendant les guerres des Anglois. Il y a une Eglise Collegiale dédiée à S. Martin. Les Canoniques font à la collation du Seigneur.

## PER

**PERAINES**, dans la Picardie, Diocèse d'Amiens, Parlement de Paris, Intendance d'Amiens, Election de Mondidier, a 636 habitans.

**PERASLET**, dans le Berry, Diocèse de Bourges, Archevêque de la Châtre.

**PERAULT**, dans le bas Languedoc, Diocèse de Montpellier, Parlement de Toulouse, Intendance & Recette de Montpellier, a 410 habitans. Ce lieu est situé au bord de Nougé-Maguelonne, à une partie duquel il communique son nom; à une lieue au midi de Montpellier. Il y a auprès de cette Paroisse un fossé où l'eau qui s'y ramasse, quand il pleut, bouillonne continuellement, quoiqu'elle conserve sa fraîcheur ordinaire; l'on appelle ce terrain l'Outon de Perault; l'on se baigne

dans ce fossé en été pour guérir les Rhumatismes.

le **PERCAGE** de Nonenque, Bourg, dans le Rotiergue, Diocèse de Vabres, Parlement de Toulouse, Intendance de Montauban, Election de Milhaut, a 216 habitans.

le **PERCHAY**, dans le Vexin, Diocèse de Roissy, Parlement & Intendance de Paris, Election de Pontoise, a 234 habitans.

le **PERCHE**, Province, située au midi de la Normandie, à l'Ocident du Gouvernement de l'Isle de France, au septentrion du Gouvernement d'Orléans, & à l'orient du Maine. Cette Province a pris son nom d'une grande forêt nommée *Perticus Salus*, dont il est fait mention dans les Auteurs, jusqu'en l'année 1000. Elle est aujourd'hui divisée en quatre parties, qui sont chacune d'un Gouvernement différent. Le grand Perche, qui est la partie la plus considérable, est du Diocèse de Séez, & du Gouvernement de la Province Militaire du Maine: les Terres Françoises qui sont du Diocèse d'Evreux, & le pays de Thimerais, qui est du Diocèse de Chartres, sont du Gouvernement de l'Isle de France, & le Perche-Gouet qui est aussi du Diocèse de Chartres, est du Gouvernement d'Orléans. Le Diocèse de Séez comprend quatre-vingt-dix-neuf Paroisses de cette Province, celui de Chartres trente-huit, & celui du Mans onze.

Le vray Perche est ce que nous appelons le grand Perche; il a eu ses Seigneurs particuliers qui portoient la qualité de Comtes de Bellême & de Mortagne. Rotrou II. Comte de Mortagne est le premier qui ait porté le titre de Comte de Perche. L'on donne des Comtes au Perche dès l'an 879. Cette Province est toujours restée dans la même famille jusqu'au règne de S. Louis, qui la réunit faute d'héritiers mâles. Cette Province est toute entière du Parlement de Paris: elle est régie par une Coutume particulière qui a été rédigée en 1338. Le Perche a un Baillif qui siège à Mortagne & à Bellême. Ces deux Bailliages ressortissent au Présidial de Chartres. Il y a aussi trois Vicomtes. Le principal commerce du Perche consiste en bled, en bestiaux, en beurre, & en volaille. Il y a aussi quelques manufactures de toiles & d'étrames.

Sa Ville Capitale est aujourd'hui Mortagne. Les autres sont Bellême, qui étoit autrefois la Capitale, & qui est la plus ancienne de la Province; Nogent-le-Rotrou, & Logny. Il y a l'Abbaye de la Trappe, fameuse par l'austerité de ses Religieux. Ses plus considérables rivières sont l'Huïfne qui la traverse, & l'Aure qui y prend sa source. Le terroir de cette Province est inégal, partie en montagnes, & partie en vallées; les hauteurs ne sont point cultivées, elles ne servent qu'à paître les bestiaux; les vallées au contraire sont abondantes en grains, en chanvres, & en pâturages: on y recueille quelque peu de vin, mais de mauvaise qualité, & on lui préfère le cidre que l'on y fait en assez grande quantité. Il y a quelques mines de fer & des Forges.

**PERCHE**, Forêt, dans la Normandie, contenant trois mille huit cens quatre-vingt-quinze arpens; elle est de la Maîtrise de Bellême.

**PERCHÉ** - François. Voyez Terres Françoises. Il ne consiste que dans le ressort de la Tour Grise.

**PERCHÉ** - Gouet, Pays, qui fait partie de la Province de Perche, du Gouvernement d'Orléans, est du ressort Royal de Janville, membre du Bailliage d'Orléans. Ce pays a pris son nom de ses anciens Seigneurs qui se nommoient Gouets. Il consiste en cinq Baronies, dont la principale est celle

d'Halluye qui est le lieu le plus considérable du pays; les autres sont celles d'Authon, Bazoche, Montmirail, & Brou.

la PERCHE, dans le Bourbonnois, Diocèse de Nevers, Parlement de Paris, Intendance de Bourges, Election de saint Amand, a 363 habitans.

la PERCHE, dans le Rouffillon, Diocèse de Perpignan, Conseil & Intendance de Rouffillon, Viguerie de Cerdagne, a 15 habitans.

PERCHEDÉ, dans l'Armagnac, Diocèse d'Auch, Parlement de Toulouse, Intendance d'Auch, Election d'Armagnac, a 109 habitans.

PERCIGE, dans l'Anjou, Diocèse d'Angers, Parlement de Paris, Intendance de Tours, Election de Beaugé, a 410 habitans.

PERCIGNE, dans le Maine, Diocèse du Mans, Parlement de Paris, Intendance de Tours. Il y a une Abbaye de l'Ordre de Cîteaux.

le PERCY, dans le Dauphiné, Diocèse, Parlement, Intendance & Election de Grenoble, a 210 habitans.

PERCY, Bourg, dans la Bourgogne, Diocèse d'Autun, Parlement & Intendance de Dijon, Bailliage & Recette de Charolles, a 392 habitans. Il y a un Prieuré Conventuel de l'Ordre de S. Benoit, fondé l'an 840. Ce Bourg est Siège d'un Grenier à sel. Il député aux Etats du Charolois. Son terroir est maigre; il y a plusieurs forges de fer & un grand étang.

PERDIVILLE, dans la Normandie, Diocèse, Parlement & Intendance de Rouen, Election de Lions, a 73 habitans. Le Seigneur en prend le nom.

PERDREAUVILLE, dans la Beauce, Diocèse de Chartres, Parlement & Intendance de Paris, Election de Mantes, a 390 habitans.

PERE, dans la Saintonge, Diocèse de Saintes, Parlement de Bordeaux, Intendance de la Rochelle, Election de saint Jean d'Angely, a 199 habitans.

PERECY, dans la Franche-Comté, Diocèse, Parlement & Intendance de Besançon, Bailliage & Recette de Dôle, a 287 habitans.

PERECY-le-Grand, dans la Franche-Comté, Diocèse, Parlement & Intendance de Besançon, Bailliage & Recette de Gray, a 425 habitans.

PERECY-le-Pautel, dans la Champagne, Diocèse de Langres, Parlement de Paris, Intendance de Châlons, Election de Langres, a 131 habitans.

PEREGRE, dans la Bretagne, Diocèse de Quimper, Parlement de Rennes, Intendance de Nantes, Recette de Quimper, a 260 habitans.

PERELLE, dans le bas Languedoc, Diocèse de Mirepoix, Parlement & Intendance de Toulouse, Recette de Mirepoix, a 161 habitans.

les PERELLES, dans le Berry, Diocèse de Bourges, Parlement de Paris, Intendance de Bourges, Election de Blanc, a 300 habitans.

PÉRENCHIES, dans la Flandre Vallonne, Diocèse de Tournay, Parlement de Douay, Intendance & Subdélégation de Lille, a 316 habitans.

le PEREGAIN, dans le bas Armagnac, Diocèse d'Auch, Parlement de Toulouse, Intendance d'Auch, Election de Lomagne, a 310 habitans.

PÉRE ou Pérot, Justice Royale, dans le bas Lan-

guedoc, Diocèse de Beziers, Parlement de Toulouse, Intendance de Montpellier, Recette de Beziers, a 517 habitans.

PERET & la Valette, dans le Rouergue, Diocèse de Vâbres, Parlement de Toulouse, Intendance de Montauban, Election de Milhaud, a 221 habitans.

PEREUIL, Bourg, dans l'Angoumois, Diocèse d'Angoulême, Parlement de Paris, Intendance de Limoges, Election d'Angoulême, a 1739 habitans.

PEREUSE, dans le Nivernois, Diocèse d'Auxerre, Parlement de Paris, Intendance d'Orléans, Election de Clamecy, a 233 habitans.

PEREX, dans la Bresse, Diocèse de Bellay, Parlement & Intendance de Dijon, Bailliage & Recette de Bresse, a 136 habitans.

PEREY, dans la Normandie, Diocèse de Coutances, Parlement de Rouen, Intendance de Caën, Election de Coutances, a 308 habitans.

PEREY, dans la Normandie, Diocèse de Sées, Parlement de Rouen, Intendance d'Alençon, Election de Falaise, a 181 habitans.

PERGUET-Foenant, dans la Bretagne, Diocèse de Quimper, Parlement de Rennes, Intendance de Nantes, Recette de Quimper, a 410 habitans.

PERIAC, dans le Languedoc, Diocèse de Narbonne, Parlement de Toulouse, Intendance de Montpellier, Recette de Narbonne, a 410 habitans. Il y a des salines considérables qui fournissent le haut Languedoc.

PERICARD ou S. Martin de Pericard; dans l'Agenois, Diocèse d'Agen, Parlement & Intendance de Bordeaux, Election d'Agen, a 455 habitans.

PERIE, Isle & Village, environné de Marais, dans le Poitou, Diocèse de Luçon, Parlement de Paris, Intendance de Poitiers, Election des Sables d'Ollonne, a 886 habitans. Les Religieuses, commandez par le Prince de Soubise leur Général y ont été défaits en 1622. par Louis XIII. qui commandoit son armée en personne.

le PERIER, dans la Normandie, Diocèse de Bayeux, Parlement de Rouen, Intendance & Election de Caën, a 82 habitans.

PERIERES, dans l'Auvergne, Diocèse de Clermont, Parlement de Paris, Intendance de Riom, Election d'Issoire, a 356 habitans.

PERIERES, Bourg, & gros Marché, dans la Normandie, Diocèse de Coutances, Parlement de Rouen, Intendance de Caën, Election de Carantan, a 434 habitans. Il y a un Bailliage ressortissant à celui de Coutances. Ce Bailliage y a été transféré de S. Sauveur l'Andelin.

PERIERS sur Andelle, Baronie, & Vicomté, dans la Normandie, Diocèse, Parlement, Intendance & Election de Rouen, a 426 habitans. C'est aux Religieux de S. Ouen de Rouen.

PERIERS, dans la Normandie, Diocèse de Sées, Parlement de Rouen, Intendance de Caën, Election de Mortain, a 719 habitans.

PERIERES, dans la Normandie, Diocèse de Bayeux, Parlement de Rouen, Intendance & Election de Caën, a 351 habitans.

PERIET, Abbaye de l'Ordre de Cîteaux, située dans le Val-d'Orbe, Diocèse de Bâle. Cette Abbaye est en Règle; elle a huit mille livres de rente.

PERIEU, dans la Bourgogne, Diocèse de

Lion,

Lion, ge &amp; pute au

P E R

Lificuz tion de

Turgot

Doyen de Cœur

deux Pa lin, Mo

chard, de la M

phle, A Retz, le

S. Patrix de la mor

dans l'ore PERI

cède de dance de

habitans. PERI

d'Angoul Limoges, tans.

PERI dans l'Age

rendance e bitans. Il

qui fait l' PERI

riniaco, Al Elle est si

léc de Mon

au midi de

des torrens

simens reg

n'en reste

dans les gu

tions. Elle f

les Moines

fille en lig

Montpesar

Château de

le Comté d

biens fonds

très-puillans

de croire, se

tert cruelle

&amp; enfin les

renversée de

lé tous les

cieuz. Son r

compte quin

PERIG

de Narbonn

ce de Montp

habitans. PERIG

doc, Diocèse

Intendance d

a 271 habitan

PERIGN

Diocèse de C

dance de Rio

bitans. PERIGN

clermont, P

Riom, Electi

PERIGN

de Poitiers, I

Lion, Parlement & Intendance de Dijon, Bailliage & Recette de Bugey, à 649 habitans. Il dépend aux Etats de Bugey.

PERLEZ, dans la Normandie, Diocèse de Lisieux, Parlement & Intendance de Rouen, Election de Pont-l'Evêque, à 152 habitans. M. de Turgot en est Seigneur. Periez est le troisième Doyenné de la Chrétienté, & le premier Archiprêtre de Côtances. Ce troisième Doyenné contient vingt-deux Paroisses, savoir S. Perier, S. Sauveur, l'Indelin, Moncuit, le Menis bas, Sauteville, le Guichard, le Lorey, Camprond, Singere, S. Aubin de la Merce, S. Michel de la Pierre, S. Christophe, Aubigny, Vantrimeuil, S. Sébastien de Retz, le Biffon, S. Germain le Vicomte, Miliere, S. Patix de Clais, la Teuillée, Pirou sur la côte de la mer, & Criance. On les appelle au Synode dans l'ordre ci-dessus.

PERIGAN, Bourg, dans la Saintonge, Diocèse de Saintes, Parlement de Bordeaux, Intendance de la Rochelle, Election de Saintes, à 1444 habitans.

PERIGNAC, dans l'Angoumois, Diocèse d'Angoulême, Parlement de Paris, Intendance de Limoges, Election d'Angoulême, à 1171 habitans.

PERIGNAC ou S. Vincent de Perignac, dans l'Agenois, Diocèse d'Agen, Parlement & Intendance de Bordeaux, Election d'Agen, à 115 habitans. Il y a une Abbaye de l'Ordre de Cîteaux, qui fait l'article suivant.

PERIGNAC, *Abbatia sancta Maria de Pyriniano*, Abbaye d'Hommes, Ordre de Cîteaux. Elle est située au Diocèse d'Agen, dans la vallée de Montepesat qui est fort étroite, environnée au midi de montagnes, dont il découle souvent des torrens qui l'incommodent beaucoup. Ses bâtimens réguliers étoient autrefois assez beaux, il n'en reste presque plus rien, ayant été détruits dans les guerres des Albigeois, & par les inondations. Elle fut fondée vers le milieu du XII. siècle par les Moines & l'Abbé de bonnes, dont elle est fille en ligne de Morimond. Flandrine Dame de Montepesat, sœur d'une autre Flandrine, Dame du Château de Montepesat, près de S. Martoire, dans le Comté de Comenge, la dota de plusieurs biens fonds. Les autres Seigneurs de Montepesat, très-puissans dans la guerre des Albigeois, & enfin les Hérétiques des derniers siècles l'ont renversée de fond en comble, après en avoir pillé tous les Titres & tout ce qu'il y avoit de précieux. Son revenu est de trois mille livres. On y compte quinze Abbex jusqu'en 1683.

PERIGNAN, dans le Languedoc, Diocèse de Narbonne, Parlement de Toulouse, Intendance de Montpellier, Recette de Narbonne, à 822 habitans.

PERIGNARGUES, dans le bas Languedoc, Diocèse de Nîmes, Parlement de Toulouse, Intendance de Montpellier, Recette de Nîmes, à 271 habitans.

PERIGNAT ou Trallier, dans l'Auvergne, Diocèse de Clermont, Parlement de Paris, Intendance de Riom, Election de Clermont, à 676 habitans.

PERIGNAT, dans l'Auvergne, Diocèse de Clermont, Parlement de Paris, Intendance de Riom, Election de Clermont, à 181 habitans.

PERIGNE, Bourg, dans le Poitou, Diocèse de Poitiers, Parlement de Paris, Intendance de

Poitiers, Election de saint Maixant, à 181 habitans.

la PERIGNE, Abbaye de Filles, de l'Ordre de S. Augustin, dans le Diocèse du Mans; son revenu est de trois mille livres. Ce n'étoit autrefois qu'un Prieuré fondé par un Seigneur de la Maison des Usages; il fut ensuite érigé en Abbaye sous le nom de S. Louis en 1395 à la priere de Guillaume des Usages.

PERIGNERE, dans la Gascogne, Diocèse de Tarbes, Parlement de Toulouse, Intendance d'Auch, Recette du Comté de Bigorre, à 62 habitans.

PERIGNY, Bourg, dans le pays d'Aunis, Diocèse de la Rochelle, Parlement de Paris, Intendance & Election de la Rochelle, à 656 habitans.

PERIGNY, dans la Beauce, Diocèse de Blois, Parlement de Paris, Intendance d'Orléans, Election de Vendôme, à 296 habitans.

PERIGNY, dans le Bourbonnois, Diocèse de Nevers, Parlement de Paris, Intendance & Election de Moulins, à 360 habitans. Cette Paroisse est à huit lieues de Moulins, & deux de l'Allier en plaine: les terres yannes à seigle de produit suffisant, de foins & pacages; un profit raisonnable de bestiaux, peu de vignes, quelques petits cantons de bois modernes, & quelques étangs. M. d'Evry en est Seigneur.

PERIGORD, Province, qui fait partie du Gouvernement de la Province Militaire de la Guienne & Gascogne; elle est bornée au septentrion par l'Angoumois, à l'orient par le Limoulin, & le Quercy, au midi par l'Agenois & le Basadois, & à l'occident par le Bourdelois & la Saintonge. Elle a pris son nom de ses anciens peuples *Peirocorii* ou *Peiricarii*, dont le nom a ensuite été corrompu en *Pericordii*. Jules César en fait mention au nombre des peuples de la Gaule Celtique. Auguste les a depuis attribués à l'Aquitaine, & sous Valentinien ils ont été rangés sous la Métropole de Bordeaux. Les Goths se font emparer de cette Province à leur avènement dans les Gaules, mais les François les en ont chassés après la bataille de Voclade. Les Gouverneurs d'Aquitaine s'étant rendus Souverains dès la première Race de nos Rois, ils ont possédé le Perigord, jusqu'à ce que le Roy Pepin les en ait entièrement chassés, dans le X. siècle.

Cette Province a eu des Comtes propriétaires, Vassaux des nouveaux Ducs d'Aquitaine, jusqu'aux deux derniers Archambaud de la Maison de Taléran, sur lesquels Charles VI. l'a confisquée en 1396. & 1399. Ce Roy donna le Perigord à son second fils Louis Duc d'Orléans, d'où il a passé au Comte de Penthièvre, & ensuite à la Maison d'Albret, à laquelle celle de Bourbon-Vendôme ayant succédé, Henry IV. l'a réunie à la Couronne.

Cette Province a été long-tems le Théâtre de la guerre entre les François & les Anglois qui possédoient la Guienne. Ces derniers se la font fait céder plusieurs fois, mais les François l'ont enfin gardée. Elle est divisée en haut & bas Perigord. L'on appelle quelquefois le haut Perigord blanc, & le bas Perigord noir. La Ville Capitale de la Province est Perigueux, Evêché sur l'Isle, les autres Villes considérables sont Sarlat Evêché, Bergerac, Domme, &c. Les plus considérables rivières sont la Dordonne, la Vézère, l'Isle; & la haute Vézère. Ces trois dernières ne sont navigables que par le secours des Ecluses. Le terroir produit du seigle & de l'orge. Il y a beaucoup de montagnes

couvertes de noyers & de châtaigniers. Il y a aussi plusieurs mines excellentes de fer, dont on fait des canons aussi bons que ceux de bronze. Le fer fait son plus considérable commerce, ainsi que les châtaignes. On y trouve aussi plusieurs sources d'eaux vénériciales. L'air y est pur & sain; les Périgordins aiment les armes, ils prennent feu aisément: leur Noblesse est estimée & fort ancienne.

**PERIGUEUX**, *Petricorium*, Ville, Evêché, Capitale du Périgord, Parlement & Intendance de Bordeaux, Siège d'une Election, d'une Sénéchausée, & d'un Présidial, a 4433 habitans. Il y a un Lieutenant de la Maréchaussée de Guienne. Cette Ville est située au bord de la rivière d'Isle, dans un bon pays bien peuplé. La Ville & la banlieue sont franches. On n'y paye point de Tailles. Pepin y remporta une célèbre victoire en 768. sur Galfre Duc d'Aquitaine, qu'il dépeulla dans la suite de ses Etats.

Cette Ville est fort ancienne; son nom étoit *Vesuna* du tems des Romains, depuis elle a pris celui de ses peuples *Petrocorii*, & s'est appelée dans la suite *Petrocoridium*, & *Petricorium*. Elle a été détruite par les Barbares sous l'Empire d'Honorius; elle a été rétablie dans la suite, mais d'une moindre grandeur. Depuis l'on en a bâti une nouvelle à côté de l'ancienne qui est appelée Cité, à la différence de la nouvelle Ville. Son Evêché est fort ancien, il est sous la Métropole de Bordeaux. L'Evêque est Coadjuteur de la Ville avec le Roy. La Cathédrale, dédiée à S. Etienne, ayant été détruite entièrement par les Calvinistes, le Siège en a été transféré à S. Front. Son Diocèse comprend quatre cens cinquante Paroisses, dont il y en a quelques-unes dans le Gouvernement d'Angoumois; il rapporte vingt-deux mille livres de reuite à son Evêque. Son Eglise compte saint Front pour son premier Evêque. La Cathédrale étoit autrefois dans la partie que l'on appelle la Cité; on l'a depuis transférée dans l'Eglise Collégiale de S. Front, & des deux Chapitres l'on n'en a fait qu'un. Il est composé de quatre Archidiacons; de quatre autres Dignitez, & de trente-quatre Canonics. S. Front étoit auparavant une Abbaye, qui a été sécularisée il y a long-tems. on avoit en même-tems uni la Manse Abbatiale à l'Evêché. Il y a des Couvens de Jésuites qui y tiennent le Collège, des Dominicains, Augustins, Cordeliers, & des Filles de sainte Claire. Il y a aussi un Hôpital-Dieu. Cette Ville a été fort disputée entre les Anglois & les François auxquels elle est restée sous les ruines d'un Temple de Vénus & d'un amphitéâtre du tems des Romains. Elle est à vingt lieues de Bordeaux & à dix, d'Angoulême.

**PERILLAC**, dans l'Agenois, Diocèse d'Agen, Parlement & Intendance de Bordeaux, Election d'Agen, a 487 habitans.

**PERILLLOUX**, dans le Roussillon, Diocèse de Perpignan, Conseil, Intendance & Vigerie de Roussillon, a 64 habitans.

**PERLE**, dans la Picardie, Diocèse de Soissons, Parlement de Paris, Intendance & Election de Soissons, a 73 habitans.

**PERLES**, dans le pays de Foix, Diocèse de Pamiers, Parlement de Toulouse, Intendance de Roussillon, Recette de Foix, a 800 habitans.

**PERN**, dans le Query, Diocèse de Cahors, Parlement de Toulouse, Intendance de Montauban, Election de Cahors, a 116 habitans.

**PERNAND** & Aloze, dans la Bourgogne, Diocèse d'Autun, Parlement & Intendance de

Dijon, Bailliage, Grenier à sel & Recette de Beaune, ont 233 habitans. Ce sont deux Paroisses différentes; Pernand est située dans le fond d'une montagne, & Aloze au pied. C'est pays de vignes.

**PERNAT**, dans la Picardie, Diocèse de Soissons, Parlement de Paris, Intendance & Election de Soissons, a 354 habitans.

la **PERNELLE**, *Peironilla*, dans la Normandie, Diocèse de Coutances, Parlement de Rouen, Intendance de Caen, Election de Valognes, a 575 habitans. L'Eglise est sur une hauteur, & dans une bruyère, & est éloignée des maisons. Il s'y tient une belle Foire le dernier jour de Mai. Le Seigneur qui s'appelle M. Dourville en est aussi Patron, aussi-bien que d'une bonne Chapelle titulaire qui est dans la cour du Château.

**PERNES**, *Perna*, Bourg, sur la Charaence, dans l'Artois, Conseil d'Artois, Intendance d'Amiens, a 360 habitans.

**PERNES**, dans le Boulonois, en Picardie, Diocèse de Boulogne, Parlement de Paris, Intendance d'Amiens, a 144 habitans. La Cure qui vaut cinq cens livres est à la Collation de l'Evêque de Boulogne. M. Roussel du Germont en est Seigneur.

**PERNES**, ancienne Baronie, dans l'Artois, de la Maison de Vignacour.

**PERNIE**, Priuré Conventuel, en Franche-Comté, Diocèse de Besançon, en Commande, dépendant de S. Germain d'Auxerre. Le Pape y nomme.

**PEROIGNE**, Bois, dans l'Angoumois, contenant quatre cens douze arpens, dépendant de la Maîtrise des Eaux & Forêts de Montmarault.

**PEROLES**, dans le bas Langudoc, Diocèse de Montpellier, Parlement de Toulouse, Intendance & Recette de Montpellier, a 370 habitans.

**PEROLES**, dans le Limosin, Diocèse de Limoges, Parlement de Bordeaux, Intendance de Limoges, Election de Tulle, a 293 habitans.

**PEROLLES**, dans le Bourbonnois, Diocèse de Nevers, Parlement de Paris, Intendance de Moulins, Election de Gannat, a 110 habitans. C'est une petite Collée de la Paroisse de S. Etienne de Gannat, située sur une montagne. Les terres sont à seigle & avoine, quelques brebis & moutons qui font tout le profit des bestiaux de cette Collée. M. Law en est Seigneur.

**PERON**, dans le pays de Gex, Diocèse de Genève, Parlement & Intendance de Dijon, Bailliage & Recette de Gex, a 590 habitans.

**PERONNE**, *Peronna*, Ville, dans la Picardie, Diocèse de Noyon, Parlement de Paris, Intendance d'Amiens, Siège d'une Election, d'un Bailliage, & d'un Grenier à sel, a 300 habitans.

Cette Ville, qui a une Coutume particulière suivie à Mondidier & à Roze, est située sur la rive septentrionale de la Somme, à neuf lieues au-dessus d'Amiens, dans une situation très-avantageuse, entre des murs, qui, avec ses fortifications, en font une des plus fortes places du Royaume. La valeur de ses habitans qui ont soutenu plusieurs sièges contre les ennemis de la France, lui a fait conserver l'honneur de n'avoir jamais été prise; ce qui l'a fait appeler Peronne la pucelle. Il y a dans cette même Ville cinq Cures, un Couvent de Cordeliers, qui a trois cens livres de rente, un de Minimes, qui a quatre cens livres, un d'Ursulines qui a une mille, un Collège conduit par les Mathurins, & un Hôpital. Il y a à la porte de cette Ville l'Abbaye de Mont-saint-Quentin, de l'Ordre de S. Benoît; elle vaut dix-huit mille livres de re-

venu.

miers

Erbir

obten

un M

Pierre

ry, où

la nom

bre de

de reve

Peron

mort d

nos Ro

est emp

y a fini

toujours

de leur

la réuni

berth, d

elle a é

gne, &amp;

nier Du

ment M

virois s

fortes d

PER

Diocèse

tendance

bitans.

PER

cèse de

jon, Bail

tans.

PER

cèse de

d'Orleans

bitans.

PER

se, Dio

cèse de

404 habi

de d'un M

de la Bre

la PER

de Bourge

Bourges,

tans.

PER

cèse de

Baill

PER

cèse de

Baill

la PER

Diocèse,

Bailliag

habitans.

la PER

cèse, Par

liage &amp; R

la PE

cèse de

Bailliage

la PER

gne, Dio

tendance

PER

cèse de

d'Orleans

bitans.

PER

Parlement

venu. Peronne est fort ancienne, puisq̃ue les premiers Rois de la premiere race y eurent un Palais. Erchinoald Maire du Palais de Clovis II. ayant obtenu cette Ville, de son Prince, y fit construire un Monastere fameux sous l'invocation de saint Pierre, & une Eglise sous l'invocation de S. Fleury, où Louis XI. a depuis établi des Chanoines à la nomination du Roy, dont les Prébendes au nombre de rente fix, valent environ sept cens livres de revenu.

Peronne est revenue à la Couronne après la mort d'Erchinoald : mais sous la seconde race de nos Rois, Heribert Comte de Vermandois s'en est emparé, & ya enfermé Charles le Simple, qui y a fini ses jours. Les successeurs d'Heribert l'ont toujours possédée, & en avoient fait la Capitale de leur Etat, jusqu'au règne de Philippe Auguste qui la réunie à la Couronne, après la mort d'Elizabeth, dernière de cette ancienne Maison. Depuis elle a été donnée deux fois aux Ducs de Bourgogne, & Louis XI. l'a retirée à la mort du dernier Duc Charles le Terrible. C'est un Gouvernement Militaire de la Province de Picardie. Ses environs sont fort abondans en froment & autres sortes de grains.

PERONNE, dans la Flandre Vallonne, Diocèse de Tournay, Parlement de Douay, Intendance & Subdélégation de Lille, a 292 habitans.

PERONNOZ, dans la Bresse, Diocèse de Bellay, Parlement & Intendance de Dijon, Bailliage & Recette de Bresse, a 68 habitans.

PERONVILLE, dans la Beauce, Diocèse de Blois, Parlement de Paris, Intendance d'Orléans, Election de Châteaudun, a 491 habitans.

PEROUGES, Ville, Baronie, dans la Erefse, Diocèse de Lion, Parlement & Intendance de Dijon, Bailliage & Recette de Bresse, a 404 habitans. Elle est Siège d'un Grenier à sel, & d'un Mandement; elle député aux Assemblées de la Bresse.

la PEROUILLE, dans le Berry, Diocèse de Bourges, Parlement de Paris, Intendance de Bourges, Election de Châteauroux, a 199 habitans.

PEROUSE, dans la haute Alsace, Diocèse de Basse, Conseil Souverain & Intendance d'Alsace, Bailliage de Ferrette, a 258 habitans.

PEROUSE, dans la haute Alsace, Diocèse de Basse, Conseil Souverain & Intendance d'Alsace, Bailliage de Berfort, a 208 habitans.

la PEROUSE, dans la Franche-Comté, Diocèse, Parlement & Intendance de Besançon, Bailliage & Recette de la Terre S. Claude, a 44 habitans.

la PEROUSE, dans la Franche-Comté; Diocèse, Parlement & Intendance de Besançon, Bailliage & Recette de d'Orgelet, a 50 habitans.

la PEROUSE, dans la Bresse, Diocèse de Lion, Parlement & Intendance de Dijon, Bailliage & Recette de Bresse, a 92 habitans.

la PEROUSE & Cornassar, dans l'Auvergne, Diocèse de Riom, Parlement de Paris, Intendance & Election de Riom, a 725 habitans.

PEROY-Hamon, dans la Bretagne, Diocèse de S. Brieu, Parlement de Rennes, Intendance de Nantes, Recette de S. Brieu, a 410 habitans.

PEROY, dans la Picardie, Diocèse de Senlis, Parlement de Paris, Intendance de Soissons, Elec-

tion de Crépy, a 401 habitans.

PERPECAÿ, dans le Berry, Diocèse de Bourges, Parlement de Paris, Intendance de Bourges, Election d'Issoudun, a 410 habitans.

PERPEZAT, Bourg, dans l'Auvergne, Diocèse de Clermont, Parlement de Paris, Intendance de Riom, Election de Clermont, a 1560 habitans.

PERPEZAT le Blanc, dans le Limosin, Diocèse de Limoges, Parlement de Bordeaux, Intendance de Limoges, Election de Brives, a 887 habitans.

PERPEZAT le Noir, dans le Limosin, Diocèse de Limoges, Parlement de Bordeaux, Intendance de Limoges, Election de Brives, a 885 habitans.

PERPIGNAN, *Perpiniacum*, Ville, Evêché, Capitale du Roussillon, Siège d'un Conseil Souverain, d'une Intendance, d'une Chancellerie, d'une Université, d'un Hôtel des Monnoyes, établie en 1709. d'un Grenier à sel, & d'une Recette, a 6864 habitans. L'Evêché a été transféré par une Bulle de l'an 1602. de la Cité d'Elne, qui n'est plus qu'un Village, en celle de Perpignan, de manière qu'il conserve cependant le titre de son ancien Siège, avec celui du nouveau. Cet Evêché est naturellement suffragant de l'Archevêché de Tarragone, mais depuis l'union du Roussillon à la France, il a été soumis par raison d'Etat, & comme par emprunt à celui de Narbonne, auquel sont portez les appels des Sentences rendues par l'Official de Perpignan. Cet Evêché vaut à présent dix-huit mille livres de rente. Son Diocèse comprend toute la Province de Roussillon, à l'exception de quelques Paroisses, qui dépendent des trois grandes Abbayes de cette Province, & sur lesquelles ces Abbayes ont une juridiction comme Episcopale. La plus grande partie des Bénéfices sont à la nomination du Pape pendant huit mois, & à celle de l'Evêque, ou des Abbez d'Aries, de S. Michel, de Cusan ou S. Martin de Canigou, pendant les autres quatre mois. Ces Bénéfices ne s'accordent qu'après un concours, auquel préside le Prélat dans la juridiction duquel se trouve le Bénéfice vacant. Si c'est pendant les mois du Pape, le saint Pere fait expedier des Bulles pour le Candidat choisi par le Concours. Ces Bulles sont ordinairement accompagnées de pensions Papales, qui sont souvent vacquer pendant long-tems, durant les quatre autres mois que l'on n'a pas besoin de Bulles. La Cathédrale de Perpignan est dédiée à S. Jean; son Clergé est partagé en deux Chapitres, savoir celui qui a été transféré de la Ville d'Elne, qui est composé d'un grand Archidiacre, de deux Archidiaques, d'un Sacristain Majeur & de douze Chanoines, dont sept doivent dire les grandes Messes, sept doivent faire les fonctions de Diacre, & sept celles de Soudiacre. Le Grand Archidiacre a quinze cens livres, & chaque Chanoine sept cens livres. La Communauté de S. Jean est composée de quatre Cures & de quatre-vingt-neuf Chapelains Bénéficiaires; la plupart de leurs Prébendes sont plus considérables que celles des Chanoines du Chapitre d'Elne. Chacun de ces deux corps a son Bourlier qui porte une grande bourse pendue à son côté. Ces Bourliers payent leurs Chanciers, & leurs Chapelains d'une monnoye particulière que l'on appelle Palosse, qu'ils font frapper exprès; les Marchands prennent cette monnoye en paiement & la rapportent ensuite au Bourlier, qui leur donne à la place des especes frappées au coin du Roy; les Ecclesiastiques ont une Boucherie particuliere où

la viande leur coûte moins qu'à la boucherie de la Ville. Tous les Ecclesiastiques jouissent du privilège de faire entrer dans la Ville certaine quantité de vin & d'autres denrées sans payer les droits, ce qui multiplie considérablement le nombre des petits Clercs.

Il y a encore un autre Chapitre, dont la Collégiale est nommée Notre-Dame de la Réale, ancienne Abbaye sécularisée en 1585. Ce Chapitre est composé d'un Doyen, d'un Sacristain & de huit Chanoines; les revenus du Doyen sont de cinq cens livres, du Sacristain de trois cens livres, & des Chanoines de deux cens cinquante livres. Il y a aussi quelques Chapelains qui peuvent avoir environ cent livres de revenu. C'étoit autrefois une Abbaye de Chanoines Réguliers de l'Ordre de S. Augustin, dont le titre Abbatial & la Messe ont été unis à l'Evêché. Outre la Cathédrale qui est une des Paroisses de la Ville, il y en a encore plusieurs. Il y a aussi des Couvens de Dominicains, de Carmes, d'Augustins, de Cordeliers, de Peres de la Mercy, de Minimes, de Carmes Déchauffez, & d'Augustins Déchauffez; les Jésuites y ont deux Collèges & un Séminaire. Il y a quatre Couvens de Religieuses, savoir les Filles de S. Sauveur, qui sont vêtues comme les Religieuses d'Espagne, & font preuve de Noblesse; les Dominicaines, les Filles de sainte Claire; les Religieuses de ces premiers Couvens parlent Catalan; & les Filles de la Congrégation de Notre-Dame, qui seules parlent François. Il y a aussi plusieurs Hôpitaux, & une Maison de Filles Repenties.

Le Corps de Ville est composé de cinq Consuls, élus la veille de la S. Jean, dont le premier & le second sont pris alternativement du corps des Gentilshommes ou de celui des Bourgeois Nobles; le troisième du corps des Notaires & des Mercadaires & gens qui vivent de leur bien; le quatrième par les Procureurs, Orfèvres, Chirurgiens, les Peintres & autres exerçant les Arts liberaux; le cinquième enfin, est pour les Artisans. Ces Consuls ont le privilège de créer tous les ans des Bourgeois nobles le 16. de Juin. Ces Bourgeois nobles & leurs descendants jouissent de perçutié de tous les prérogatifs des Nobles, sans avoir besoin de Lettres de Prince. Quand il se trouveroit même un quartier maternel de Bourgeois Noble de Perpignan dans des lieux pour l'Ordre de Malthe, on seroit reçu. Ce beau privilège leur a été accordé par plusieurs Princes, & en dernier lieu par Louis le Grand, qui le leur a confirmé en 1660. L'on ne voit à Perpignan que de l'eau de puits. La Citadelle fut commencée sous le règne de Charles Quint, & achevée sous celui de Philippe II. C'est un grand exagone un peu irrégulier, garni de six bons bastions, & enveloppé d'une double enceinte. Au milieu de la citadelle il y a un Donjon que l'on croit avoir été autrefois la demeure des Comtes de Roussillon.

Son Université fut fondée par Pierre IV. Roy d'Arragon en 1349. Elle est composée des quatre Facultez ordinaires. Ce qu'il y a de particulier, c'est que les Chaires de Philosophie & de Théologie sont partagées en deux sentimens, y ayant dans chacune deux Chaires fondées pour enseigner la Doctrine de S. Thomas. & deux pour enseigner celle de Suarez. Le Recteur de l'Université est pris alternativement de chacune des quatre Facultez.

La Ville de Perpignan n'est pas ancienne; on n'en fait mention que du commencement du X. siècle. Elle a été bâtie des ruines de l'ancienne Ville de Roussillon, dont il subsiste encore une tour à demi-lieu de Perpignan. Cette Ville est bien peuplée,

elle a une Citadelle des plus fortes de l'Europe. Louis XIII. en a fait la conquête, ainsi que du Roussillon; l'une & l'autre sont restées à la France par la Paix des Pyrénées. Perpignan est à trois petites lieues de la mer, sur la riviere de Tet, & à dix lieues de Narbonne. Philippe le Hardy, fils de S. Louis y est mort en 1285, dans son expédition contre le Roy d'Arragon. C'est un Gouvernement de Place, avec double Etat-Major, & la résidence d'un Prevôt Général de la Maréchaussée dont le département comprend le Roussillon, & le pays de Foix.

L'Evêque de Perpignan prend le titre d'Inquisiteur, & il en porte la croix; mais il n'en fait pas d'autres fonctions que celles que les Evêques en doivent faire en France.

PERPISSAC, dans le Limosin, Diocèse de Limoges, Parlement de Bordeaux, Intendance de Limoges, Election de Tulle, à 255 habitans.

les PERQUES, dans la Normandie, Diocèse de Coutances, Parlement de Roüen, Intendance de Caën, Election de Valognes, à 560 habitans. Cette Paroisse borde aussi la forêt de Briquerebec. M. le Maréchal de Maignon en est Seigneur.

PERQUIE, dans la Gascogne, Diocèse d'Aire, Parlement de Bordeaux, Intendance d'Auch, Recette de Marsan, à 239 habitans.

PERRANCEY, dans la Champagne, Diocèse de Langres, Parlement de Paris, Intendance de Châlons, Election de Langres, à 212 habitans.

le PERRAY au Nonain, Abbaye de Filles, Ordre de Cîteaux, Diocèse d'Angers. Cette Abbaye est située à une lieue & demie d'Angers, elle n'a que deux mille livres de revenu; elle fut d'abord fondée pour des Bénédictins

le PERRAY, dans la Beauce, Diocèse de Chartres, Parlement & Intendance de Paris, Election de Montfort, à 222 habitans.

le PERREY neuf, *Perredium* ou *Peratum novum*, Abbaye d'Homme, Ordre de Prémontré, dans l'Anjou, Diocèse d'Angers. Cette Abbaye fut fondée en 1150. par Robert de Sablé III. du nom, & par Pierre de Brion. L'Abbé jouit de deux mille cinq cens livres; elle fut d'abord fondée dans un lieu appelé le Bois Renouël, d'où elle a été transférée dans l'endroit où elle est par Guillaume des Roches, Sénéchal d'Anjou, gendre de Robert de Sablé. On l'appelle le Perray neuf ou le Perray blanc, à la différence du Perray au Nonin qui est plus ancien, dont les Religieux étoient autrefois Bénédictins. Il y a auprès de cette Abbaye une Fontaine d'eau minérale.

PERRECEY, dans la Champagne, Diocèse de Sens, Parlement & Intendance de Paris, Election de S. Florentin, à 392 habitans.

la PERRÉNANS, dans la Franche-Comté, Diocèse, Parlement & Intendance de Besançon, Bailliage & Recette de Poligny, à 56 habitans.

PERREY, dans la Touraine, Diocèse de Tours, Parlement de Paris, Intendance & Election de Tours, à 384 habitans. C'est une Paroisse dont la Cure est à la Collation de l'Archevêque de Tours.

PERRET, dans le Limosin, Diocèse de Limoges, Parlement de Bordeaux, Intendance de Limoges, Election de Tulle, à 172 habitans.

PERRET & Collonges, qui est la Paroisse, dans la Bourgogne, Diocèse de Mâcon, Parlement & Intendance de Dijon, Bailliage & Recette de Charolles, Grenier à sel de Mont-saint-Vincent,

110  
Antes  
font si  
gnes de  
lature o  
le P  
d'Autun  
Bailliage  
mois, a  
roisse de  
PER  
d'Autun  
liage &  
PER  
tun, Pa  
ge de M  
tun, a 5  
est alter  
Jean de  
La rivie  
vignes.  
PER  
Diocèse d  
de Lion,  
sans.  
le PER  
Diocèse,  
Bailliage d  
PER R  
de Sens, E  
tion de J  
PER R  
Lion, Par  
Election de  
PER R  
Châlons, P  
liage, Gre  
habitans. C  
découvert.  
la PER  
se d'Autun  
Bailliage &  
Montbard  
tion élevée  
& messager  
lature de la  
PERRI  
Besançon, S  
pellations v  
de Dijon,  
à 510 habit  
la Saône pa  
gnes.  
PERRI  
se de Sées, P  
lençon, Elec  
PERRI  
die, Diocè  
Intendance d  
ry, à 244 h  
le PERR  
Parlemens, l  
à 216 habitans  
PERRIC  
se de Besançon,  
Bailliage  
sans.  
PERRI  
Diocèse, Par  
Bailliage & R  
sans.  
PERRIG



110 habitans. Les Hameaux de Thomirey, les Antes & Mauvoisin en dépendent. Tous ces lieux sont situés dans un vallon, & entourés de montagnes de tous côtés. L'Évêque de Mâcon est Collateur de la Cure.

le PERRET, dans la Bourgogne, Diocèse d'Autun, Parlement & Intendance de Dijon, Bailliage, Grenier à sel & Recette de Semur en Brionnois, a 510 habitans. Ce lieu qui dépend de la Paroisse de S. Julien de Ciary, est situé sur un coteau.

PERREUIL, dans la Bourgogne, Diocèse d'Autun, Parlement & Intendance de Dijon, Bailliage & Recette de Montcenis, a 119 habitans.

PERREUL, dans la Bourgogne, Diocèse d'Autun, Parlement & Intendance de Dijon, Bailliage de Moncenis, Grenier à sel & Recette d'Autun, a 510 habitans. La Communauté de Perreul est alternativement des Paroisses de S. Berain, S. Jean de Trisis, & Deslartreuse. C'est pays plein. La rivière d'Huifne passe auprès. Il y a quelques vignes.

PERREULX, Bourg, dans le Beaujollois, Diocèse de Lion, Parlement de Paris, Intendance de Lion, Élection de Villefranche, a 734 habitans.

le PERREVOT, dans la Franche-Comté, Diocèse, Parlement & Intendance de Besançon, Bailliage & Recette de Vesoul, a 65 habitans.

PERREUX, dans la Champagne, Diocèse de Sens, Parlement & Intendance de Paris, Élection de Joigny, a 406 habitans.

PERREUX, dans le Beaujollois, Diocèse de Lion, Parlement de Paris, Intendance de Lion, Élection de Villefranche, a 189 habitans.

PERREY, dans la Bourgogne, Diocèse de Châlon, Parlement & Intendance de Dijon, Bailliage, Grenier à sel & Recette de Châlon, a 41 habitans. C'est une Paroisse située en pays plain & découvert.

la PERRIERE, dans la Bourgogne, Diocèse d'Autun, Parlement & Intendance de Dijon, Bailliage & Recette de Châtillon, Grenier à sel de Montbard a 82 habitans. Ce lieu est dans une situation élevée ; c'est le grand chemin des cochers, & messagers de Paris. L'Abbé de Flavigny est Collateur de la Cure.

PERRIERE dans la Bourgogne, Diocèse de Besançon, Siège d'un Bailliage rural, dont les appellations vont au Parlement de Dijon, Intendance de Dijon, Grenier à sel & Recette d'Auxonne, a 510 habitans. Ce lieu est situé dans une plaine ; la Saône passe le long de la prairie. Il y a des vignes.

PERRIERES, dans la Normandie, Diocèse de Séez, Parlement de Rouen, Intendance d'Alençon, Élection de Falaise, a 168 habitans.

PERRIERES & Sommelen, dans la Picardie, Diocèse de Soissons, Parlement de Paris, Intendance de Soissons, Élection de Château-Thierry, a 244 habitans.

le PERRIERS, dans le Dauphiné, Diocèse, Parlement, Intendance & Élection de Grenoble, a 216 habitans.

PERRIGNY, dans la Bourgogne, Diocèse de Besançon, Parlement & Intendance de Dijon, Bailliage & Recette d'Auxonne, a 590 habitans.

PERRIGNY, dans la Franche-Comté, Diocèse, Parlement & Intendance de Besançon, Bailliage & Recette de Lons-le-Saunier, a 456 habitans.

PERRIGNY, dans la Champagne, Diocèse de

Langres, Parlement & Intendance de Paris, Élection de Tonnerre, a 206 habitans.

PERRIGNY, dans la Bourgogne, Diocèse de Langres, Parlement & Intendance de Dijon, Bailliage & Recette de Noyers, a 201 habitans.

PERRIGNY, dans la Normandie, Diocèse de Bayeux, Parlement de Rouen, Intendance de Caen, Élection de Vire, a 180 habitans.

PERRIGNY, dans la Bourgogne, Diocèse d'Autun, Parlement & Intendance de Dijon, Bailliage & Recette de Bourbon-Lancy, a 163 habitans.

PERRIGNY, dans la Bourgogne, Diocèse de Besançon, Parlement & Intendance de Dijon, Bailliage & Recette de S. Laurent, a 125 habitans.

PERRIGNY, dans la Bourgogne, Diocèse de Besançon, Parlement & Intendance de Dijon, Bailliage & Recette de S. Laurent, a 125 habitans.

PERRIGNY, dans la Bourgogne, Diocèse de Langres, Parlement, Intendance, Bailliage, Grenier à sel & Recette de Dijon, a 170 habitans. C'est une Paroisse située à deux lieues de Dijon, sur le chemin de Lion, au midy, en pays de plaine.

PERRIGNY, dans la Bourgogne, Diocèse de Langres, Parlement & Intendance de Dijon, Bailliage, Grenier à sel & Recette d'Avalon, a 510 habitans. Ce lieu est de la Paroisse de Guévillon. Il est situé dans un vallon, sur la frontière d'Auxois, & joignant le finage de Montreal. C'est pays de montagnes ; il y a peu de vignes. Le Prieur de Notre - Dame de Semur est Collateur de la Cure.

PERRIGNY-la-Rivière, dans la Bourgogne, Diocèse de Langres, Parlement & Intendance de Dijon, Bailliage & Grenier à sel de Noyers, Recette d'Avalon, a 516 habitans. Ce lieu est de la Paroisse d'Aunay ; il est situé en pays plat. La rivière de Seine y passe, & y a un pont. C'est pays de plaines & de montagnes, & le passage pour aller à Auxerre. Il y a quelques vignes.

PERRIGNY-sur-l'Oignon, dans la Bourgogne, Diocèse de Besançon, Parlement & Intendance de Dijon, Bailliage d'Auxonne, Grenier à sel du Comté de Bourgogne, Recette d'Auxonne, a 155 habitans. Cette Paroisse est située sur un bras de la rivière de l'Oignon, en pays de forêt & de plaines.

PERRIGNY, dans la Champagne, Diocèse de Sens, Parlement & Intendance de Paris, Recette de Nogent, a 127 habitans.

PERRIGNY, dans l'Île de France, Diocèse, Parlement, Intendance & Élection de Paris, a 140 habitans.

PERRINE, dans la Normandie, de l'Ordre des Mathurins, au Diocèse de Coutances, entre S. Lo & Carautan. Il est fondé dès l'an 1150. par Eustaria, épouse de Guillaume du Hommet, Connétable de Normandie. Il vaut quatre mille livres de revenu.

la PERRIQUE, Abbaye de Filles, dans le Diocèse du Mans, de l'Ordre de S. Augustin. C'étoit autrefois un Prieuré fondé sous le nom de Notre Dame, par un Vidame du Mans. La fondation fut augmentée de quatre mille livres de rente par Guillaume des Usages, Chevalier, en 1391. & érigée en Abbaye sous le nom de S. Louis. Il y a douze Religieuses. Le revenu de l'Abbaye est de trois mille livres.

le PERRON, dans la Normandie, Diocèse de Bayeux, Parlement de Rouen, Intendance de Caen,

Election de Bayeux, a 185 habitans.  
 le PERRON, dans la Normandie, Diocèse de Séez, Parlement de Rouen, Intendance & Election d'Alençon, a 361 habitans.  
 le PERRON avec Beaufort, dans la Franche-Comté, Diocèse, Parlement & Intendance de Belançon, Bailliage & Recette de Lons-le-Saunier, a 510 habitans.  
 PERRONNES & S. Pierre, dans la Bourgogne, Diocèse de Mâcon, Parlement de Paris, Intendance de Dijon, Recette de Mâcon, a 253 habitans.  
 PERROSQUIRET, dans la Bretagne, Diocèse de Treguier, Parlement de Rennes, Intendance de Nantes, Recette de Treguier, a 410 habitans.  
 PERROU ou S. Aubin du Perrou, dans la Normandie, Diocèse de Coutances, Parlement de Rouen, Intendance de Caën, Election de Coutances, a 475 habitans.  
 PERROUZE, dans la Franche-Comté, Diocèse, Parlement & Intendance de Belançon, Recette de Vesoul, a 72 habitans.  
 PERROY, dans le Nivernois, Diocèse de Nevers, Parlement de Paris, Intendance de Bourges, Election de la Charité-sur-Loire, a 198 habitans. La Cure qui vaut trois cens livres est à la nomination du Prieur de la Charité. M. le Duc de Nevers, M. le Brayer Conseiller au Parlement & M. S. Agnier de Champeaux sont Seigneurs de ce lieu. M. le Président de Lamoignon & la Dame de la Rivière y ont leurs Terres, bois, jardins & la garde en toute Justice; il y a aussi dans cette Paroisse un Château appelé la Motte; il est fort ancien & bien fortifié.  
 PERRUEL, dans la Normandie, Diocèse, Parlement, Intendance & Election de Rouen, a 233 habitans. Les Religieux de S. Onen de Rouen, en sont Seigneurs.  
 PERRUSSON, Bourg, dans la Touraine, Diocèse de Tours, Parlement de Paris, Intendance de Tours, Election de Loches, a 790 habitans. C'est une Paroisse dont la Cure est à la collation de l'Abbé de Beaulieu.  
 PERS, dans l'Auvergne, Diocèse de S. Flour, Parlement de Paris, Intendance de Riom, Election d'Aurillac, a 610 habitans.  
 PERS, dans la Marche, Diocèse de Limoges, Parlement de Paris, Intendance de Limoges, Election de Bourgañeuil, a 46 habitans.  
 PERSAC, Bourg, dans le Poitou, Diocèse de Poitiers, Parlement de Paris, Intendance & Election de Poitiers, a 1363 habitans.  
 PERSAC, dans le Bourbonnois, Parlement de Paris, Intendance de Bourges, Election de S. Amand, a 136 habitans.  
 PERSANG, dans la Picardie, Diocèse de Senlis, Parlement & Intendance de Paris, Election de Senlis, a 181 habitans.  
 PERSAT, dans l'Angoumois, Diocèse d'Angoulême, Parlement de Paris, Intendance de Limoges, Election d'Angoulême, a 483 habitans.  
 PERSE, Prieuré, dans le Diocèse de Rodez, Intendance de Montauban; son revenu est de deux mille livres.  
 PERSEIGNE, *Perfenia*, Abbaye, dans la Normandie, Diocèse du Mans, de l'Ordre de Cîteaux, située dans la Forêt du même nom, fondée le 19. Juillet 1145. par Guillaume de Talvas Comte de Belleme, de Ponthieu & d'Alençon. Il y a douze Religieux. L'Abbé a cinq mille livres de revenu.

PERSEIGNE, Forêt, qui contient dix mille quatre cens onze arpens, quatre-vingt-sept perches de bois. Elle dépend de la Maîtrise du Château-du-Loir.  
 PERSIGNAT, dans l'Angoumois, Diocèse d'Angoulême, Parlement de Paris, Intendance de Limoges, Election d'Angoulême, a 765 habitans.  
 PERSIGNAT, dans l'Auvergne, Diocèse de Clermont, Parlement de Paris, Intendance & Election de Riom, a 86 habitans.  
 PERSILHON, dans le Beam, Diocèse d'Oleron, Parlement de Pau, Intendance d'Auch, Sénéchaussée & Recette d'Oleron, a 82 habitans.  
 PERSQUEN & Meliziac, dans la Bretagne, Diocèse de Vannes, Parlement de Rennes, Intendance de Nantes, Recette de Vannes, a 510 habitans.  
 PERSY, dans la Normandie, Diocèse de Coutances, est une très-grande Paroisse où il y a trois Curez. Le premier qui a plus grande portion, est à la nomination de l'Abbaye d'Ancy, Diocèse de Bayeux; la seconde est présentée par M. de Martignon qui en est Seigneur, & la troisième par M. de S. Martin-Campion; il y a un Fief noble, qui lui donne ce droit.  
 PERSY, est le quatrième Doyenné de l'Archidiaconé de Val-de-Vire, qui est le troisième de Coutances. Ce Doyenné contient quinze Paroisses: sçavoir Perly, Villebaudon, Chefresse, Montrotot, Chevry, la Haye de Belfond, Leguislain, Maupertuis, Hambri-Bourg, la Haye-Comtesse, la Baleine, Soudeval, l'Arbe-Haye, S. Denis le Gas, Griménil.  
 PERT ou S. Germain du Pert, dans la Normandie, Diocèse de Bayeux, Parlement de Rouen, Intendance de Caën, Election de Bayeux, a 418 habitans.  
 PERVEVILLE, dans la Normandie, Diocèse de Séez, Parlement de Rouen, Intendance d'Alençon, Election de Falaise, a 256 habitans.  
 PERTHES, Bourg, dans la Champagne, Diocèse de Châlons, Parlement de Paris, Intendance de Châlons, Election de Vitry, a 478 habitans. Ce Bourg est très-ancien; il a donné le nom au pays de Pertois. C'étoit autrefois la Ville Capitale; mais depuis qu'Artilla l'a détruite, elle n'a pu se rétablir. Il y a aussi une Mairie Royale ressortissante au Bailliage de Vitry-le-François.  
 PERTHES, dans la Champagne, Diocèse de Reims, Parlement de Paris, Intendance de Châlons, Election de Rhetel, a 390 habitans. Il y a une Manufacture d'étamines.  
 PERTHES, dans le Gâtinois, Diocèse de Sens, Parlement & Intendance de Paris, Election de Melun, a 499 habitans.  
 PERTHES en Rothiers, dans la Champagne, Diocèse de Langres, Parlement de Paris, Intendance de Châlons, Election de Bar-sur-Aube, a 174 habitans.  
 PERTHES-les-Hurhs, dans la Champagne, Diocèse de Reims, Parlement de Paris, Intendance de Châlons, Election de Reims, a 134 habitans.  
 PERTIN, dans la Picardie, Diocèse de Noyon, Parlement de Paris, Intendance d'Amiens, Election de Peronne, a 744 habitans.  
 PERTOIS, *Pagus Persivus*, Pays de Champagne, qui s'étend le long de la Marne, aux environs de Vitry, entre la Champagne proprement dite & le Barrois. Ce pays est connu sous ce nom depuis long-tems: il en est fait mention dans les

Capit  
 ritable  
 Gaulo  
 ric, p  
 avoier  
 Capita  
 vices  
 ce à y  
 ait eu  
 duquel  
 pero d  
 le P  
 Parlem  
 cette d  
 PER  
 tice Ro  
 Diocèse  
 cette d'A  
 considéra  
 Elle étoit  
 bé de Ma  
 Ville. Il  
 que l'aut  
 calquier  
 se Paroiss  
 Montmaj  
 perpetuel.  
 Carnes,  
 lines. Il s'  
 cette Vill  
 abondans  
 PERT  
 Alpes, dan  
 son en Pro  
 de laquelle  
 Auguste:  
 com.  
 PERVA  
 cèse de Lin  
 de Moulins  
 PERVA  
 che, Diocè  
 dance d'Al  
 habitans.  
 PERVE  
 Châlon, Pa  
 hage, Gren  
 habitans. C  
 Corgengoux  
 PERVI  
 d'Agen, Pa  
 Election d'A  
 PERVI  
 gen, Parlem  
 tion d'Agen  
 la PERU  
 tiers, Parlem  
 Election de  
 PERUSS  
 Flour, Parlem  
 Election de  
 la PERU  
 Digne, Parle  
 & Recette de  
 PERUSS  
 de Langres,  
 Châlons, Ele  
 PESCAD  
 cèse de Cabo

Capitulaires de Charlemagne. L'on veut que la véritable origine de ce nom vienne d'un vieux mot Gaulois, *Perthe*, que l'on dit signifier un métal, par la quantité que nos anciens Gaulois y en avoient, à cause de la fertilité de la terre. Sa Ville Capitale est Vitry-le-François; il y a plusieurs rivières, dont la principale est la Marne qui commence à y porter bateau. L'on veut aussi que ce pays ait eu autrefois des Comtes, dont le plus ancien duquel on ait eu connoissance, se nommoit Signaze pere de saint Manchoult.

le PERTRE, dans la Bretagne, Diocèse & Parlement de Rennes, Intendance de Nantes, Recette de Rennes, a 410 habitans.

PERTUIS, *Castrum de Peruiso*, Ville, Justice Royale non ressortissante, dans la Provence, Diocèse, Parlement, Intendance, Viguerie & Recette d'Aix, a 1886 habitans. Cette Ville est assez considérable; elle députe aux Etats de la Province. Elle étoit autrefois du Comté de Forcalquier. L'Abbé de Montmajour est Seigneur en partie de cette Ville. Il étoit même Seigneur dominant, pendant que l'autre moitié appartenoit aux Comtes de Forcalquier, qui lui en faisoient hommage. Son Eglise Paroissiale est desservie par quatre Moines de Montmajour, & par dix Prêtres sous un Vicair perpétuel. Il y a aussi des Prêtres de l'Oratoire, des Carmes, des Capucins, des Claristes & des Ursulines. Il s'y tient un gros Marché de bled. L'air de cette Ville est très-sain, & son territoire des plus abondans de la Province.

PERTUIS-Rolland, l'un des montagnes des Alpes, dans le Dauphiné, sur le chemin de Briançon en Provence; c'est une roche percée, au-dessus de laquelle on voit à l'entrée une dédicace faite à Auguste: *D. Casari Augusto dedicata, salutate eam.*

PERVANCHERES, dans la Marche, Diocèse de Limoges, Parlement de Paris, Intendance de Moulins, Election de Gueret, a 95 habitans.

PERVANCHERES, Bourg, dans le Perche, Diocèse de Sées, Parlement de Paris, Intendance d'Alençon, Election de Mortagne, a 518 habitans.

PERVEY, dans la Bourgogne, Diocèse de Chalon, Parlement & Intendance de Dijon, Bailliage, Grenier à sel & Recette de Nuits, a 136 habitans. C'est une dépendance de la Paroisse de Corgengoux. Verdun n'en est qu'à trois lieux.

PERVILLAC, dans l'Agenois, Diocèse d'Agen, Parlement & Intendance de Bordeaux, Election d'Agen, a 311 habitans.

PERVILLE, dans l'Agenois, Diocèse d'Agen, Parlement & Intendance de Bordeaux, Election d'Agen, a 251 habitans.

la PERUSE, dans le Poitou, Diocèse de Poitiers, Parlement de Paris, Intendance de Poitiers, Election de Confolans, a 185 habitans.

PERUSSE, dans l'Auvergne, Diocèse de S. Flour, Parlement de Paris, Intendance de Riom, Election de Brioude, a 123 habitans.

la PERUSSE, dans la Provence, Diocèse de Digne, Parlement & Intendance d'Aix, Viguerie & Recette de Digne, a 510 habitans.

PERUSSES, dans la Champagne, Diocèse de Langres, Parlement de Paris, Intendance de Châlons, Election de Langres, a 106 habitans.

## P E S

PESCADOVIERES, dans le Quercy, Diocèse de Cahors, Parlement de Toulouse, Inten-

dance de Montauban, Election de Cahors, a 516 habitans.

le PESCHEREAU, dans le Berry, Diocèse de Bourges, Parlement de Paris, Intendance de Bourges, Election de la Châtre, a 465 habitans.

la PESCHERYE, dans la Normandie, Diocèse, Parlement & Intendance de Rouen, Election de Montivilliers, a 86 habitans. M. de Novion en est Seigneur.

PESSANS, *Pessanum*, Abbaye d'Hommes, Ordre de S. Benoît, Diocèse d'Auch.

PESENAS, *Piscena, Piffenacum*, Ville, dans le bas Languedoc, Diocèse d'Agde, Parlement de Toulouse, Intendance de Montpellier, Recette d'Agde, a 4921 habitans. Cette Ville qui est à quatre lieux d'Agde, sur la petite riviere de Pein, qui se jette dans l'Éraut un peu au-dessus de Pefnuas, est dans une très-belle situation, & son séjour est fort agréable; elle est fort ancienne: Plin en fait mention, & fait l'éloge de ses laines & de leurs teintures. Ses environs sont fort abondans; S. Louis l'acquit en 1261. Le Roy Jean l'érigea en Comté, en faveur de Charles d'Artois. La Maison de Montmorency l'a possédée, & vendue au Prince de Conty. Les États de la Province s'y sont assemblez souvent. Il y a une Foire considérable, qui est un des débouchemens du commerce de la Province. Ses habitans passent pour être fort polis; il y a plusieurs belles maisons, & une Eglise Collegiale. Les Prêtres de l'Oratoire y ont aussi un College.

PESEUT, dans la Franche-Comté, Diocèse, Parlement & Intendance de Besançon, Bailliage & Recette de Baume, a 59 habitans.

PESEUX, dans la Franche-Comté, Diocèse, Parlement & Intendance de Besançon, Bailliage & Recette de Dôle, a 126 habitans.

PESLIERES, dans l'Auvergne, Diocèse de Clermont, Parlement de Paris, Intendance de Riom, Election d'Illoire, a 165 habitans.

PESEME, dans la Franche-Comté, Parlement & Intendance de Besançon, Bailliage & Recette de Gray, a 1144 habitans.

le PESQUIE d'Affac, dans le haut Languedoc, Diocèse d'Alby, Parlement & Intendance de Toulouse, Recette d'Alby, a 175 habitans.

PESSAC, dans le Condomois, Diocèse de Condom, Parlement & Intendance de Bordeaux, Election de Condom, a 545 habitans.

PESSAC, dans la Guienne, Diocèse, Parlement, Intendance & Election de Bordeaux, a 423 habitans.

PESSAN, Bourg, dans le bas Armagnac, Diocèse d'Auch, Parlement de Toulouse, Intendance d'Auch, Election d'Alzarac, a 516 habitans. Il y a une Abbaye de l'Ordre de S. Benoît, dont l'Abbé jouit de deux mille livres de rente.

PESSANS, dans la Franche-Comté, Diocèse, Parlement & Intendance de Besançon, Bailliage & Recette de Quingey, a 66 habitans.

PESSAT & Villeneuve, dans l'Auvergne, Diocèse de Clermont, Parlement de Paris, Intendance & Election de Riom, a 101 habitans.

PESELLIERE, Baronie, dans le Berry, Diocèse de Bourges, Parlement de Paris, Intendance & Election de Bourges, Grenier à sel de Sancerre, a 30 habitans. C'est un Ecart de Jalogne qui est la Paroisse. Sa Justice relève du Bailliage de Sancerre. Il y a un ancien Château qui est situé à six lieux de Bourges & à trois de Sancerre. Sa Seigneurie comprend la Paroisse de Jalogne, & partie de celle de Groisic. Le Seigneur est Maréchal du Comté

de Sancerre, c'est M. de la Fons. Il y a à Pesseliere une petite Chapelle sous le vocable de S. Clair ; elle est à la nomination de l'Abbé de S. Sarur, & ne vaut que cent livres de rente. Il se tient quatre Foires à Pesseliere ; sçavoir le premier Juin, le jour de S. Barthelemy, à la S. Luc & le Lundy de devant la Semaine sainte. Les lettres s'adressent à Sancerre.

PESSINES, dans la Saintonge, Diocèse de Saïnges, Parlement de Bordeaux, Intendance de la Rochelle, Election de Saïnges, a 340 habitans.

PESSIOULENS, dans le bas Armagnac, Diocèse de Lectoure, Parlement de Toulouse, Intendance d'Auch, Election de Lomagne, a 516 habitans.

PETIEVIEN, dans la Bretagne, Diocèse de Quimper, Parlement de Rennes, Intendance de Nantes, Recette de Quimper, a 510 habitans.

PESTRIEUX, dans la Flandre Vallonne, Diocèse de Tournay, Parlement de Douay, Intendance & Subdelegation de Lille, a 64 habitans.

P E T

PETIERRES, dans la Franche-Comté, Diocèse, Parlement & Intendance de Besançon, Bailliage & Recette d'Orgelet, a 60 habitans.

PETIT-Atloche, dans l'Auvergne, Diocèse de Clermont, Parlement de Paris, Intendance & Election de Riom, a 145 habitans.

PETIT-Couronne, dans la Normandie, Diocèse, Parlement, Intendance & Election de Rouen, a 1085 habitans.

PETIT-Bourg, dans le Gouvernement de l'Isle de France, Diocèse, Parlement & Intendance de Paris. C'est un fort beau Château qui appartient à M. le Duc d'Antin. La Cour s'y arrêtoit en allant à Fontainebleau & en revenant, sur les dernières années de la vie de Louis XIV. Louis XV. y a aussi séjourné quelquefois.

PETIT-Croq, dans la haute Alsace, Diocèse de Basle, Conseil Souverain & Intendance d'Alsace, Bailliage de Belfort, a 109 habitans.

PETIT-Magny, dans la haute Alsace, Diocèse de Basle, Conseil Souverain & Intendance d'Alsace, Bailliage de Belfort, a 404 habitans.

PETIT-Mars, dans la Bretagne, Diocèse de Nantes, Parlement de Rennes, Intendance & Recette de Nantes, a 186 habitans.

PETIT-Mont, dans le pays Messin, Diocèse, Parlement, Intendance & Recette de Metz, a 110 habitans.

PETIT-Morin, Riviere de Brie, qui passe à Montmirail, & se jette dans la Marne, à la Ferrière sous-Jouarre ; on pourroit la rendre navigable par des écluses.

PETIT-Noire, dans la Franche-Comté, Diocèse, Parlement & Intendance de Besançon, Bailliage & Recette de Dôle, a 549 habitans.

PETIT-Paris, Hamcau, dans l'Anjou, Diocèse d'Angers, Parlement de Paris, Intendance de Tours, Election d'Angers, a 358 habitans.

PETIT-Paris, dans le Dauphiné, Diocèse de Valence, Parlement & Intendance de Grenoble, Election de Montelimart, a 418 habitans.

PETIT-Periguy, Bourg, Château, Châtellenie, dans la Touraine, Diocèse de Tours, Parlement de Paris, Intendance de Tours, Election de Loches, a 593 habitans.

PETIT-Quemin, dans la Picardie, Diocèse d'Amiens, Parlement de Paris, Intendance d'Amiens, Election de Doullens, a 76 habitans.

PETIT-Quevilly, dans la Normandie, Diocèse, Parlement, Intendance & Election de Rouen, a 404 habitans.

PETIT-Rouy, dans la Picardie, Diocèse de Noyon, Parlement de Paris, Intendance de Soissons, Election de Noyon, a 140 habitans.

PETIT-Sainte-Foy, dans l'Agénois, Diocèse d'Agen, Parlement & Intendance de Bordeaux, Election d'Agen, a 291 habitans.

PETIT-Villars d'Heyria, dans la Franche-Comté, Diocèse, Parlement & Intendance de Besançon, Terre de S. Claude, a 86 habitans.

PETIT-Wargnies & Marquiseuil, dans la Flandre, Diocèse de Cambrai, Parlement de Douay, Intendance de Maubeuge, Gouvernement du Quefnoy, a 146 habitans.

PETITE-Vaguerie, dans l'Artois, Diocèse d'Arras, Parlement de Paris, Intendance d'Amiens, Gouvernance d'Arras, Bailliage & Recette de Lens, a 58 habitans.

PETITE-Ville, dans la Normandie, Diocèse d'Evreux, Parlement de Rouen, Intendance d'Alençon, Election de Verneuil, a 122 habitans.

PETITE-Ville, dans la Champagne, Diocèse de Reims, Parlement de Paris, Intendance de Châlons, Election de Vitry, a 475 habitans.

PETITES-Chientes, dans la Franche-Comté, Diocèse, Parlement & Intendance de Besançon, Bailliage & Recette d'Orgelet, a 116 habitans.

PETIVILLE, dans la Normandie, Diocèse, Parlement & Intendance de Rouen, Election de Caudebec, a 374 habitans. C'est à M. d'Harcourt.

PETIVILLE, dans la Normandie, Diocèse de Bayeux, Parlement de Rouen, Intendance & Election de Caën, a 174 habitans.

PETONCOURT, dans le pays Messin, Diocèse, Parlement, Intendance & Recette de Metz, a 194 habitans.

PETOSSES, dans le Poitou, Diocèse de Luçon, Parlement de Paris, Intendance de Poitiers, Election de Fontenay, a 358 habitans.

PETREBE, Abbaye, dans le Berry, de l'Ordre de Cîteaux, fondée en 1445. par André de Chauvigny. Son revenu est de deux mille livres.

PETROCORII ou *Pertorii*, Peuples de la Gaule, dont Jules César a fait mention parmi les Celtes, & qu'Auguste a depuis attribuez à l'Aquitaine. Leur Capitale étoit *Vesuna*, qui est à présent Perigueux ; ils occupoient le terrain compris présentement dans les Diocèses de Perigueux & de Sarlat. Voyez Perigord.

PETTERSLOCH, dans la basse Alsace, Diocèse de Strasbourg, Conseil Souverain & Intendance d'Alsace, Principauté de la Petite-Pierre, a 46 habitans.

P E U

PEUBERT & la Franche, dans le Forez, Diocèse de Lion, Parlement de Paris, Intendance de Lion, Election de S. Etienne, a 118 habitans.

PEUCALVEL, dans le haut Languedoc, Diocèse de Cartra, Parlement & Intendance de Toulouse, Recette de Cartra, a 334 habitans.

PEUGNEY, dans l'Artois, Diocèse d'Arras, Parlement de Paris, Intendance d'Amiens, Gouvernance d'Arras, Bailliage & Recette de Bethune, a 516 habitans.

PEUPLINQUES, dans le Gouvernement de Calais, dans la Picardie, Diocèse de Boulogne, Parlement de Paris, Intendance d'Amiens, a 140 habitans.

PEUTON, a

P  
Parle  
tion  
PE  
Dioc  
cette  
villier  
PE  
Sèz,  
Election  
PE  
cèse de  
de Châ

PEX  
cèle de  
Toulou

PEY  
lement d  
des Lan  
PEY  
Diocèse  
dance d'  
tans.

PEYR  
Limoges,  
lins, Elec  
une Paroi  
de rochers  
coup de bi  
un Hamea  
coup meill  
font suffisa  
engraiffé,  
la Feuille de

PEYR  
Cahors, Pa  
Montauban

PEYR  
Diocèse de  
Intendance  
a 415 habit

PEYR  
Languedoc  
Toulouse,

PEYR  
Narbonne,

PEYR  
genois, Dio  
ce de Bord  
tans.

le PEY  
guedoc, Di  
tendance de  
habitans.

PEYR  
de Limoges,  
Limoges, El

PEYR  
de Limoges,  
ce & Electio

PEYR  
moges, Pa  
Moulins, E  
Peyrat est  
Fresse, Cher  
Pont de Bea  
en plaine &

PEUTON, dans l'Anjou, Diocèse d'Angers, Parlement de Paris, Intendance de Tours, Election de Château-Gontier, a 428 habitans.

PEUVILLIERS, dans le pays Messin, Diocèse, Parlement & Intendance de Metz, Recette du Duché de Carignan, Prevôté de Dainvilliers, a 256 habitans.

PEUVRAY, dans le Perche, Diocèse de Séz, Parlement de Paris, Intendance d'Alençon, Election de Mortagne, a 256 habitans.

PEVY-le-Ham, dans la Campagne, Diocèse de Reims, Parlement de Paris, Intendance de Châlons, Election de Reims, a 351 habitans.

## P E X

PEXIEURA, dans le Languedoc, Diocèse de S. Papoul, Intendance de Toulouse, Recette de Pexieura, a 705 habitans.

PEY, dans la Gascogne, Diocèse d'Acqs, Parlement de Bordeaux, Intendance d'Auch, Election des Lannes, a 840 habitans.

PEYGUILLES, dans le bas Armagnac, Diocèse d'Auch, Parlement de Toulouse, Intendance d'Auch, Election d'Astarac, a 410 habitans.

PEYRABOUT, dans la Marche, Diocèse de Limoges, Parlement de Paris, Intendance de Moulins, Election de Gueret, a 281 habitans. C'est une Paroisse située dans un pays de montagnes & de rochers; les terres peu propres au seigle, beaucoup de bled noir, de l'avoine & des raves; il y a un Hameau appelé de Faux, où le terrain est beaucoup meilleur; par tout les pacages, & les foies sont suffisans pour la nourriture des bestiaux qu'on engraisse, dont on fait commerce. M. le Duc de la Feuille en est Seigneur.

PEYRAC, dans le Quercy, Diocèse de Cahors, Parlement de Toulouse, Intendance de Montauban, Election de Figeac, a 516 habitans.

PEYRAC-de-Mer, dans le bas Languedoc, Diocèse de Narbonne, Parlement de Toulouse, Intendance de Montpellier, Recette de Narbonne, a 421 habitans.

PEYRAC-de-Minervoix, Ville, dans le bas Languedoc, Diocèse de Narbonne, Parlement de Toulouse, Intendance de Montpellier, Recette de Narbonne, a 750 habitans.

PEYRAC-ou-S. Martin de Peyrac, dans l'Agénois, Diocèse d'Agen, Parlement & Intendance de Bordeaux, Election d'Agen, a 255 habitans.

le PEYRAT & Mireval, dans le haut Languedoc, Diocèse de Mirepoix, Parlement & Intendance de Toulouse, Recette de Mirepoix, a 435 habitans.

PEYRAT, Ville, dans la Marche, Diocèse de Limoges, Parlement de Paris, Intendance de Limoges, Election de Bourgenais, a 388 habitans.

PEYRAT, Bourg, dans le Limolin, Diocèse de Limoges, Parlement de Bordeaux, Intendance & Election de Limoges, a 2026 habitans.

PEYRAT, dans la Marche, Diocèse de Limoges, Parlement de Paris, Intendance de Moulins, Election de Gueret, a 271 habitans. Peyrat est une Paroisse d'où dépendent le Fresle, Cherchad, Vauzille, la Voreil & le Pont de Beaulieu. Cette Paroisse est située partie en plaine & partie en monticules; les terres bon-

nes à seigle, bled noir, orge, avoine & raves; les pacages & les foins bons & suffisans pour la nourriture des bestiaux qu'il y a, & de ceux qu'on élève, dont on fait un bon commerce aux foires de Chenerailles & autres du voisinage; il y a le bois de la Vauzeille de haute futaye qui est considérable. Messieurs de la Seigue, de Chiron, de Montfleury, de Vaureilles, & les Religieux Bernardins du Bonlieu en sont Seigneurs.

PEYRAT près Bellac, dans le Limolin, Diocèse de Limoges, Parlement de Bordeaux, Intendance & Election de Limoges, a 950 habitans.

PEYRAUBE, dans la Gascogne, Diocèse de Tarbes, Parlement de Toulouse, Intendance d'Auch, Recette du Comté de Bigorre, a 95 habitans.

PEYRAUT & Verlier, dans le haut Vivaroz, Diocèse de Viviers, Parlement de Toulouse, Intendance de Montpellier, Recette de Viviers, a 650 habitans.

PEYRE, dans la Gascogne, Diocèse d'Acqs, Parlement de Bordeaux, Intendance d'Auch, Election des Lannes, a 512 habitans.

PEYRE, Baronie, dans le bas Languedoc, Diocèse de Mende, Parlement de Toulouse, Intendance de Montpellier, Recette de Mende, a 2568 habitans. Il y a dans ce lieu deux Paroisses, l'une sous le vocable de S. Leger, & l'autre sous celui de S. Sauveur.

la PEYRE, dans le bas Armagnac, Diocèse d'Auch, Parlement de Toulouse, Intendance d'Auch, Election d'Armagnac, a 219 habitans.

PEYRE, dans la Touraine, vers Châteauregnault.

PEYREBESSE, dans le Rouergue, Diocèse de Rodez, Parlement de Toulouse, Intendance de Montauban, Election de Rodez, a 516 habitans.

PEYREBRUNNE, Vicomté, dans le Rouergue, Diocèse de Rodez, Parlement de Toulouse, Intendance de Montauban, Election de Rodez, a 410 habitans.

PEYRECARE, dans le bas Armagnac, Diocèse de Lectoure, Parlement de Toulouse, Intendance d'Auch, Election de Lomagne, a 516 habitans.

PEYREFITE, dans le haut Languedoc, Diocèse de Mirepoix, Parlement & Intendance de Toulouse, Recette de Mirepoix, a 121 habitans.

PEYREGOUX, dans le haut Languedoc, Diocèse de Castres, Parlement & Intendance de Toulouse, Recette de Castres, a 500 habitans.

PEYREHOURADE, *Petra Forata*, Ville, dans le pays des Landes, Diocèse d'Acqs, Parlement de Bordeaux, Intendance d'Auch, Election des Lannes, a 886 habitans. Cette Ville est située au confluent de l'Adour & du Gave, vis-à-vis l'Abbaye d'Artonne; elle est Capitale du Vicomté d'Aort.

PEYRELADE, dans le Rouergue, Diocèse de Vâbres, Parlement de Toulouse, Intendance de Montauban, Election de Milhaud, a 286 habitans.

PEYRELADE, dans le Limolin, Diocèse de Limoges, Parlement de Bordeaux, Intendance de Limoges, Election de Tulle, a 485 habitans.

PEYRELAU, dans le Rouergue, Diocèse de Vâbres, Parlement de Toulouse, Intendance de Montauban, Election de Milhaud, a 418 habitans.

PEYRELONGUE, dans le Bearn, Diocèse

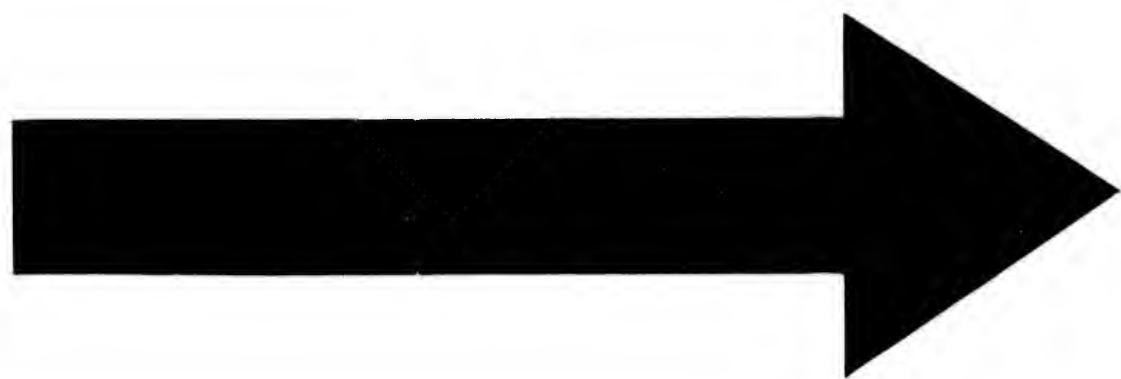

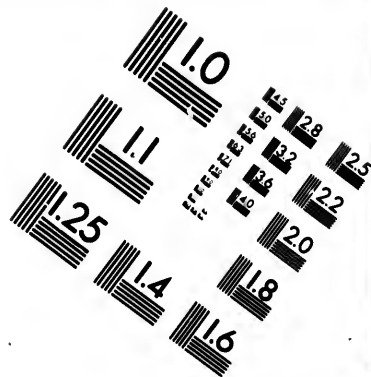
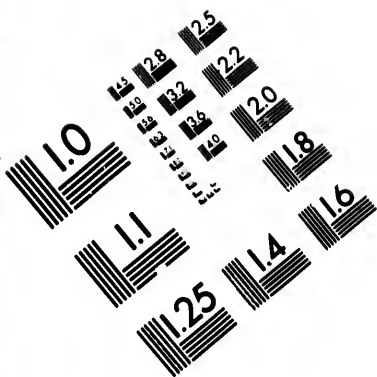

**IMAGE EVALUATION  
TEST TARGET (MT-3)**

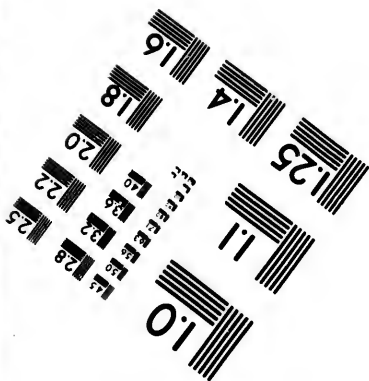
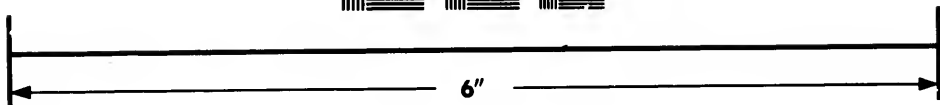
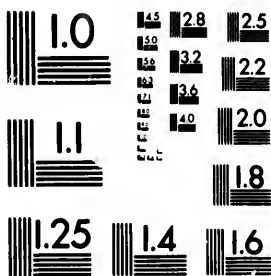

**Photographic  
Sciences  
Corporation**

23 WEST MAIN STREET  
WEBSTER, N.Y. 14580  
(716) 872-4503

18  
20  
22  
25  
28  
32  
36  
40  
45  
50

10  
11  
12  
13  
14  
15  
16  
17



se de Lescar, Parlement de Pau, Intendance d'Auch, Sénéchaussée & Recette de Marlas, a 57 habitans.

PEYREMALE, dans le bas Languedoc, Diocèse d'Alais, Parlement de Toulouse, Intendance de Montpellier, Recette d'Alais, a 460 habitans.

PEYRENS, dans le haut Languedoc, Diocèse de S. Papoul, Parlement & Intendance de Toulouse, Recette de S. Papoul, a 336 habitans.

PEYRENS, dans le haut Languedoc, Diocèse, Parlement, Intendance & Recette de Toulouse, a 95 habitans.

PEYRES ou S. Jean de Peyres, dans le haut Languedoc, Diocèse, Parlement, Intendance & Recette de Toulouse, a 50 habitans.

PEYRES ou S. Martin de Peyres, dans le haut Languedoc, Diocèse, Parlement, Intendance & Recette de Toulouse, a 600 habitans.

les PEYRES, dans le Condomois, Diocèse, Parlement & Intendance de Bordeaux, Election de Condom, a 135 habitans.

PEYRESC, dans la Provence, Diocèse de Glanville, Parlement & Intendance d'Aix, Recette de Guillaume, a 426 habitans. Ce lieu a donné le nom au sçavaat M. de Peyres qui en étoit Seigneur; c'étoit un grand Physicien & l'ami particulier de M. Gassendi. Il y a dans l'étendue de sa Paroisse une caverne d'où sort tous les soirs un petit vent, qui augmente jusqu'à minuit, & diminue depuis minuit jusqu'au lever du soleil qu'il tombe tout-à-fait. L'on dit aussi qu'il y a dans la même caverne des pierres molles comme de la boue, qui dès qu'elles sont élevées de terre, deviennent de très-durs cailloux.

PEYRESE, dans la Provence, Diocèse de Glanville, Parlement & Intendance d'Aix, Viguerie & Recette d'Annot, a 510 habitans.

PEYRESTORTES, dans le Rouffillon, Diocèse de Perpignan, Conseil, Intendance & Viguerie de Rouffillon, a 122 habitans.

PEYRET, Fontaine d'eau minérale, située à un quart de lieue d'Uzès, dans le Languedoc; ses eaux sont insipides, elles sont bonnes pour la galle en se baignant dedans, & l'on en boit pour la gonorrhée.

PEYRET, dans le haut Armagnac, Diocèse de Comenges, Parlement de Toulouse, Intendance d'Auch, Recette des quatre Vallées, a 460 habitans.

la PEYREUSE, dans l'Angoumois, Diocèse d'Angoulême, Parlement de Paris, Intendance de Limoges, Election d'Angoulême, a 166 habitans.

la PEYRIERE, dans le haut Languedoc, Diocèse d'Alby, Parlement & Intendance de Toulouse, Recette d'Alby, a 275 habitans.

la PEYRIERE, dans le haut Languedoc, Diocèse de Montauban, Parlement & Intendance de Toulouse, Recette de Montauban, a 98 habitans.

PEYRIERES, dans l'Agenois, Diocèse d'Agen, Parlement & Intendance de Bordeaux, Election d'Agen, a 182 habitans.

PEYRIGNAC, dans le Perigord, Diocèse de Sarlat, Parlement & Intendance de Bordeaux, Election de Sarlat, a 518 habitans.

PERIGEAT, dans le Quercy, Diocèse de Cahors, Parlement de Toulouse, Intendance de Montauban, Election de Cahors, a 136 habitans.

le PEYRIGUES, dans le Comté & du Diocèse de Comenges, Parlement de Toulouse, Inten-

dance d'Auch, Election de Comenges, a 161 habitans. PEYRILLAC, dans le Perigord, Diocèse de Sarlat, Parlement & Intendance de Bordeaux, Election de Sarlat, a 199 habitans.

PEYRILLAT, Bourg, dans le Limosin, Diocèse de Limoges, Parlement de Bordeaux, Intendance & Election de Limoges, a 930 habitans.

PEYRILLE, dans le Quercy, Diocèse de Cahors, Parlement de Toulouse, Intendance de Montauban, Election de Cahors, a 768 habitans.

PEYRINS, dans le Dauphiné, Diocèse de Valence, Parlement & Intendance de Grenoble, Election de Romans, a 186 habitans.

PEYRISSAS, dans le Comté & du Diocèse de Comenges, Parlement de Toulouse, Intendance d'Auch, Election de Comenges, a 463 habitans.

PEYROLE, dans le haut Languedoc, Diocèse d'Alby, Parlement & Intendance de Toulouse, Recette d'Alby, a 144 habitans.

PEYROLLES, dans le bas Languedoc, Diocèse d'Alais, Parlement de Toulouse, Intendance de Montpellier, Recette d'Alais, a 108 habitans.

PEYROLLES, dans le haut Languedoc, Diocèse d'Alet, Parlement & Intendance de Toulouse, Recette d'Alet, a 178 habitans.

PEYROULLES, *Citruis de Petrolle*, dans la Provence, Diocèse de Senes, Parlement & Intendance d'Aix, Viguerie & Recette de Castellane, a 486 habitans.

la PEYROUSE, dans la Gascogne, Diocèse de Tarbes, Parlement de Toulouse, Intendance d'Auch, Recette du Comté de Bigorre, a 351 habitans. Il y a une Abbaye d'Hommes qui fait l'article sui vant.

la PEYROUSE, *Peyrose*, Abbaye d'Hommes, Ordre de Cîteaux, fille de Clairvaux. Elle a été fondée l'an 1155. & est située dans une vallée cachée entre quatre montagnes, au confluent de deux petites rivières, dont l'une est appelée le Palin, & l'autre la Queue d'Asne. Elles se jettent toutes deux dans la rivière de la Cole, en la Paroisse de Sainsaud, à cinq lieues de Perigueux, & à une lieue de S. Jean de Cole. Cette Maison a été renvertee & pillée par les Héretiques. Dom Etienne Barillot, Prieur de ce Monastère a commencé à en relever les ruines, & l'ouvrage s'avance tous les jours de plus en plus par les soins de Dom Nivard Ramaton, qui a présentement la conduite non-seulement de ce Monastère, mais aussi de celui de N. D. de Bof. haud (*de Bofecens*). On connoit vingt-quatre Abbez de cette Maison jusqu'en 1719.

les PEYROUX, dans la Marche, Diocèse de Limoges, Parlement de Paris, Intendance de Moulins, Election de Guéret, a 86 habitans. C'est une Paroisse située en plaine; les terres à seigle, bled noir, avoine, orge, millet & raves; les pailles & les fèves y sont bons & suffisans pour la nourriture des bestiaux, dont on fait quelque commerce. Les habitans sont assez commodes, cultivant avec soin leurs terres. Le Sieur Fontourlon en est Seigneur.

PEYROUZE, dans le Nebouzan, Diocèse d'Auch, Parlement de Toulouse, Intendance d'Auch, Recette du pays de Nebouzan, a 516 habitans.

la PEYROUZE, dans le haut Languedoc, Diocèse, Parlement, Intendance & Recette de Toulouse, a 130 habitans.

PEYRUIS, *Peyrosum*, Justice Royale, dans la Provence, Diocèse de Sisteron, Parlement &

IIII  
Inter  
quien  
cien  
pluſi  
Petro  
qu'ou  
PE  
Roué  
louſe  
Villet  
Siège  
qu'au  
Conſi  
Ville  
vont  
Sénécl  
croupe  
la Diep  
auprès  
trième  
& au  
des pl  
fait me  
le nom  
cienne  
joignaz  
armes  
mitre  
des Ad  
Conſuls  
portoit  
que les  
y a un  
la gran  
munaut  
pluſieurs  
auprès  
rocher  
a un an  
Sacrifice  
à la cim  
ſçauroit  
les mar  
per ſans  
des envi  
Fauzbo  
Hôpital  
Piriz, o  
les mira  
dans la  
appelle  
trés-anci  
elle est  
Ville un  
a été uni  
la Ville  
être d'arg  
trés-long  
& ce qu'il  
ques-uns  
d'autres  
PEYR  
cèſe d'A  
d'Auch  
PEYR  
d'Auch  
PEYR  
S. Flour  
Election  
PEYS  
Sarlat, Pa

Intendance d'Aix, Vignerie & Recette de Forcalquier, a 868 habitans. L'on prétend que son ancien nom est *Vicus Petronii*, ce qui fait croire à plusieurs personnes que c'étoit la patrie du fameux Petrone; cela est autorisé par une inscription qu'on a trouvée dans son territoire en 1560.

PEYRUSSE, Ville, dans la Province de Rouergue, Diocèse de Rodez, Parlement de Toulouse, Intendance de Montauban, Election de Villefranche de Rouergue, a 860 habitans. Elle est Siège d'un Bailliage qui s'étendoit autrefois jusqu'aux portes de Rodez. Il y a un Maire & trois Consuls; le Maire est Juge Civil & Criminel de la Ville & banlieue; les Sentences pour le Criminel vont par appel au Parlement, & pour le Civil au Sénéchal de Villefranche. Peyrusse est située sur la croupe d'une montagne, au pied de laquelle passe la Diege petite riviere, qui va se jeter dans le Lot, auprès de Cadenac. Elle est entre le quarante-quatrième & quarante-cinquième degré de latitude, & au vingt-troisième degré de longitude. C'est une des plus anciennes Villes du Rouergue; il en est fait mention dans le Commentaire de César, sous le nom de *Petrusia*, qui est le nom Latin. L'ancienne Eglise est hors la Ville; le cimetière est tout joignant, rempli de mausolées anciens avec des armes; il y en a un entr'autres, où l'on voit une mitre, une croix & les armes de Medicis. Il y a des AIGES anciens où l'on voit qu'il y avoit cinq Consuls tous Gentilshommes, & que le premier portoit le nom de Medicis; ce qui fait présumer que les grands Ducs de Toscane en sont foris; il y a un Château du Roy, auprès duquel on a bâti la grande Eglise Paroissiale, où il y a une Communauté de Prêtres qui desservent les Obits. Il y a plusieurs Chapellenies fondées dans cette Eglise; auprès de l'ancienne qui est hors la Ville, il y a un rocher d'une hauteur prodigieuse, dans lequel il y a un ancien Temple où les Payens faisoient leurs Sacrifices, qu'on appelle aujourd'hui la Synagogue, à la cime duquel on voit deux grosses tours. On ne sauroit comprendre comment on y a pu monter les matériaux, puisque personne n'y sauroit grimper sans risque de la vie. Beaucoup de Seigneurs des environs sont originaires de cette Ville, dont le Faubourg, qui est au pied de la montagne, a un Hôpital & une Chapelle dédiée à Notre-Dame de Pitié, où il y a une grande affluence de peuple par les miracles qu'elle a fait. Il y a une autre Eglise dans la même Paroisse dédiée à S. Quintin, qu'on appelle Gaillac, où l'on voit aussi des mausolées très-anciens. On y fait les fondions Canoniales, elle est desservie par un Vicaire. Il y avoit dans la Ville un Prieuré Conventuel de Benedictins qui a été uni à l'Abbaye de Figzac. Il y a auprès de la Ville quantité de mines, que la tradition veut être d'argent; quand on y jette des pierres; on est très-long-tems avant qu'elles parviennent au fond; & ce qu'il y a de surprenant, est qu'on en a vu quelques-unes qui se font bouchées d'elles-mêmes, & d'autres qui se font ouvertes.

PEYRUSSE, dans le bas Armagnac, Diocèse d'Auch, Parlement de Toulouse, Intendance d'Auch, Election d'Astarac, a 460 habitans.

PEYRUSSE, dans l'Armagnac, Diocèse d'Auch, Parlement de Toulouse, Intendance d'Auch, Election d'Armagnac, a 516 habitans.

PEYRUSSY, dans l'Auvergne, Diocèse de S. Flour, Parlement de Paris, Intendance de Riom, Election de S. Flour, a 181 habitans.

PEYSAC, dans le Perigord, Diocèse de Sarlat, Parlement & Intendance de Bordeaux,

Election de Sarlat, a 449 habitans.

PEYSSIEZ, dans le haut Languedoc, Diocèse de Rieux, Parlement & Intendance de Toulouse, Recette de Rieux, a 224 habitans.

## P E Z

PEZARCHE, dans la Brie, Diocèse de Meaux, Parlement & Intendance de Paris, Election de Rozoy, a 91 habitans.

PEZENE, dans le bas Languedoc, Diocèse de Beziers, Parlement de Toulouse, Intendance de Montpellier, Recette de Beziers, a 228 habitans.

PEZILLA, dans le haut Languedoc, Diocèse d'Aler, Parlement & Intendance de Toulouse, Recette d'Aler, a 174 habitans.

PEZOA, dans la Beauce, Diocèse de Blois, Parlement de Paris, Intendance d'Orleans, Election de Vendôme, a 298 habitans.

PEZY, dans la Beauce, Diocèse de Chartres, Parlement de Paris, Intendance d'Orleans, Election de Chartres, a 165 habitans.

## P F A

PFÄFFENHOFFEN, Ville, dans la basse Alsace, Diocèse de Strasbourg, Conseil Souverain & Intendance d'Alsace, Siège d'un Bailliage, a 403 habitans. Cette petite Ville est située à deux lieues & demie d'Hagenau, sur la pente d'une hauteur; c'est un grand passage de troupes.

PFÄFFENHEIM, dans la haute Alsace, Diocèse de Basle, Conseil Souverain & Intendance d'Alsace, Bailliage de Ruffach, a 698 habitans.

PFALMEYER, dans la basse Alsace, Diocèse de Strasbourg, Conseil Souverain & Intendance d'Alsace, Principauté de la Petite-Pierre, a 38 habitans.

## P F E

PFELTZHEIM, dans la basse Alsace, Diocèse de Strasbourg, Conseil Souverain & Intendance d'Alsace, Bailliage de Kockersberg, a 96 habitans.

## P F U

PFULGIRESHHEIM, dans la basse Alsace, Diocèse de Strasbourg, Conseil Souverain & Intendance d'Alsace, Terres de la Noblesse, a 122 habitans.

## P H A

PHAFFSTAT, dans la haute Alsace; Diocèse de Basle, Conseil Souverain & Intendance d'Alsace, Bailliage d'Altkirk, a 198 habitans.

PHALEMPIN, dans la Flandre Valonne, Diocèse de Tournay, Parlement de Douay, Intendance & Subdélégation de Lille, a 790 habitans. Ce lieu est le principal du quartier de Carembaux; il y a une Abbaye de Chanoines Reguliers de S. Augustin, la plus ancienne de cet Ordre après saint Ruf.

PHALSBOURG, Prevôté, dans le pays Messin, Diocèse, Parlement, Intendance & Recette de Metz, a 946 habitans. Cette Ville a été bâtie par les Ducs de Lorraine. Depuis qu'ils ont été Seigneurs de Sarebourg, ils lui ont donné le nom de Principauté, & l'ont fait Chef-lieu de l'an;

cienne Seigneurie de Lutzelbourg, Phalbourg & ses appartenances ont été cédées à la France, par le Traité de Paris de l'an 1718. Phalbourg seul lui avoit été déjà cédé par le Traité de Vincennes de l'an 1661. & Louis XIV. l'a fait fortifier pour s'affirmer le passage des montagnes de Vosges. Elle est à huit lieues de Strasbourg, & à vingt lieues au-delà de Nancy. C'est un Gouvernement de Place; on lui donne le titre de Principauté, aussi-bien qu'à toute sa Seigneurie. Le bois de la Prévôté de Phalbourg comprend vingt buissons de soixante à soixante-dix moyens arpens, dépendans de la Maitrise de Metz.

PHALSBURG, dans la haute Alsace, Diocèse de Basse, Conseil Souverain & Intendance d'Alsace, Bailliage de Betsfort, a 88 habitans.

## P H I

PHILIPPEVILLE, Ville, dans le Haynaut, Diocèse de Liège, Parlement de Douay, Intendance de Maubeuge, Chef-lieu d'une Recette, d'un Gouvernement & d'une Prévôté, a 1550 habitans. Ce n'étoit autrefois qu'un Village, nommé Corbigny, que Marie Reine d'Hongrie, Gouvernante des Pays Bas, fit fortifier en 1577. & lui donna le nom de son neveu Philippe II. Elle est petite, mais bien fortifiée; elle a été cédée à la France par la Paix des Pyrénées. C'est un Gouvernement de Place, du Gouvernement Militaire des Pays-Bas François; Louis XIV. a fort augmenté les fortifications; c'est un pentagone irrégulier, formé par cinq bastions, soutenus de cinq demi-lignes qui sont situées dans le fossé, & dix redoutes pentagonales, qui en empêchent les approches. Le corps de la Place est situé sur une petite hauteur dont la pente est fort douce: les rues sont tirées au cordeau; elles aboutissent à une place d'armes en forme de pentagone irrégulier. Il y a un Curé qui est nommé par le Roy & jouit de sept cens cinquante livres de gages, dont cent cinquante livres se tirent pour l'Organiste de l'Eglise Paroissiale. Il y a deux Vicaires à deux cens livres de gages chacun. Un Couvent de Religieuses Recolletines. Les habitans n'ont d'autre commerce que celui qui s'y fait avec les troupes, excepté une petite Manufacture de bas au métier. La Jurisdiction de cette place s'étend sur treize cens journaux de terres labourables, qui ne produisent qu'à force de fumier ou de chaux; & mille vingt-trois journaux de prairies. Il y a quantité de mines de fer & autres, à une demi-lieu sur les terres de Liege; & aux environs de la Ville, quantité de carrières de pierres brunes, servant comme la pierre de taille, & pierres brutes pour la maçonnerie commune, & autres carrières de marbre; mais sur des terres étrangères. Il n'y passe point de rivières, mais deux ruisseaux; celui de Jalmagne, sur lequel on pourroit établir une Manufacture de cuirs de toute espece, & celui de Bridou, sur lequel on pourroit aussi en établir une autre de carée ou sages, qui seroient très-nécessaires, & empêcheroient la sortie des especes du Royaume, vu qu'on est obligé à tirer ces denrées de l'étranger.

PHIOLAINS ou S. Palais de Phiolains, Bourg dans la Saintonge, Diocèse de Saintes, Parlement de Bordeaux, Intendance de la Rochelle, Election de Saintes, a 686 habitans.

## P I A

P I A, dans le Roussillon, Diocèse de Perp-

gnan, Conseil, Intendance, Vignerie & Recette de Roussillon, a 796 habitans.

P I A C, dans le Quercy, Diocèse de Montauban, Parlement de Toulouse, Intendance & Election de Montauban, a 460 habitans.

P I A C E, dans le Maine, Diocèse du Mans, Parlement de Paris, Intendance de Tours, Election du Mans, a 520 habitans.

## P I B

P I B R A C, Ville, dans le haut Languedoc, Diocèse, Parlement, Intendance & Recette de Toulouse, a 766 habitans.

## P I C

P I C A R D I E, Province, dont la plus grande partie est comprise sous le Gouvernement de Province Militaire de Picardie. Elle est bornée au septentrion par les Pays-Bas François, & par la mer d'Allemagne; à l'orient, par ces mêmes Pays & la Champagne; au midy, par une partie de la Champagne & par l'Isle de France; & à l'occident, par la Manche & la Normandie. Le nom de cette Province n'est pas ancien; l'on croit qu'il lui vient de l'humour prompt à s'offenser qu'ont les Picards. La premiere fois qu'il est parlé de ces peuples sous le nom de Picardie, c'est à l'occasion du tumulte arrivé en 1129, à Paris entre les Bourgeois de Paris & les Ecolliers, entre lesquels les Picards sont considérez comme les auteurs de ce trouble. Cette Province comprend une grande partie de la Gaule Belgique. Elle se divise en haute & basse, & comprend treize pays, dont la haute en a neuf, & la basse quatre. Les pays de la haute Picardie sont l'Amienois, le Santerre, le Vermandois, le Thierarchie, le Laonnois, le Noyonnois, le Soissonnois, le Valois & le Beauvoisis; les quatre derniers pays sont du Gouvernement de l'Isle de France.

Les pays de la basse Picardie sont, le Pays-Rouge, le Boulonois, le Ponthieu & le Vimeu. La Capitale de la Province est Amiens, Siège d'un Evêché & d'une Intendance, qui comprend une grande partie de Picardie. Les autres Villes considérables sont, Abbeville, Soissons Généralité, Laon, Noyon, Beauvais, Senlis, Peronne, Guise, la Fere, Montdidier, S. Quentin, Doullens, Boulogne & Calais. Ses rivières principales sont la Somme, l'Oise, l'Alsine, la Serre, la Canche, l'Authie & la Liane. Il n'y a que les trois premieres de navigables. Les Picards ont l'esprit solide; ils sont vaillans soldats, francs & bienfaisans, mais un peu trop prompts; ils ont procuré plusieurs habiles gens dans la République des Lettres. Il y a beaucoup de Noblesse qui est fort ancienne; les terres sont abondantes en fromens & autres grains & en fruits; mais l'on ne cultive de vignes que dans quelques endroits voisins de Paris & de la Champagne. Il y a de belles prairies le long de ses rivières. L'on y fait un grand commerce dans ses ports de mer avec les étrangers; l'on fabrique le long de la Somme une grande quantité d'étoffes & de toiles; il y a peu de bois, mais une partie des peuples brûlent des tourbes.

Le Gouvernement de Province Militaire de Picardie comprend outre la basse Picardie, les quatre premiers pays de la haute, & la Province d'Artois. Il se divise en trois Lieutenances générales, qui sont celles de Picardie propre, qui comprend l'Amienois & la basse Picardie, de Santerre, qui comprend le Santerre, le Vermandois, le Thierarchie

che & rables ne, A Airc vermen tenanc vermen de Calatruuil, de Dou de Guin Les pay cardie, été conc Clovis ce que l Childer jusqu'à l'an 811. la suite après la ses ancies les siuées gogne er Depuis ce née.

P I C A Bourg, d ces, Par Election grande Par che-Lande tient aux h lls en font la sainte C partie des tout bordé pour y arriv en herbage une Chapellerie, appa de, qui y

P I C C A Diocèse, Bailliage & P I C H A longey, da Parlement Dijon, Gr tant. Cest Langres, e

P I C H E cèse de Cl ce de Riom tans.

P I C H E Diocèse de de Toulouse tans.

P I C H E Soissons, Pa fons, Electi la P I C O Gap, Parli tion de Ga

P I C Q die, dont le & de deux livres de re

che & l'Artois. Les Villes fortes & plus considérables de ce Gouvernement sont, Amiens, Peronne, Abbeville, Calais, Doullens, Arras, S. Omer, Aire, Hesdin, Bethune & Bapaume: toutes Gouvernemens de Places où il y a Etat-Major. La Lieutenantie générale de Picardie comprend les Gouvernemens de Boulogne & du pays Boulonois, de Calais, du Fort de Nieulay, d'Ardres, de Montreuil, de S. Valery-sur-Somme, d'Abbeville, de Doullens, d'Amiens, de S. Quentin, de Ham, de Guise, de la Ferre, de Ribemont & de Marle. Les pays compris à présent sous la Province de Picardie, ont été d'abord premiers de la Gaule qui ont été conquis par les François; l'on veut même que Clovis ait établi Amiens la Capitale de ses Etats: ce que l'on dit avoir été suivi par Meroué & par Childeric. Ils furent du Domaine de la Couronne jusqu'à Louis le Debonnaire, qui y établit vers l'an 833. des Comtes qui ne reconnerent plus dans la suite ses successeurs. Philippe-Auguste les réunit après la mort des deux dernières heritieres de ses anciens Comtes. Charles VII. engagea les Villes situées le long de la Somme, au Duc de Bourgogne en 1435. & Louis XI. les retira en 1463. Depuis ce tems-là cette Province n'a plus été aliénée.

**PICAUVILLE**, *Picallivilla, Picativilla*, Bourg, dans la Normandie, Diocèse de Coutances, Parlement de Rouen, Intendance de Caën, Election de Valognes, a 1341 habitans. C'est une grande Paroisse où est situé le Bourg du Port-à-l'Abbé, qui appartient aux Religieux Prémontrés de Blanche-Lande. Le Château de l'Isle-Marie appartient aux heritiers de M. le Maréchal de Bellefond. Ils en sont en partie Seigneurs; les Chanoines de la sainte Chapelle y ont un Fief, & la meilleure partie des Dîmes. Cette Paroisse est presque par tout bordée de marais; on y a fait plusieurs passages pour y arriver par eau. Le terrain est également bon en herbage. Il y a plusieurs Noblesses. On y a fondé une Chapelle de saint Jean, qu'on appelle, *la Menerie*, appartenant aux Religieux de Blanche-Lande, qui y ont aussi des dîmes.

**PICCARREAU**, dans la Franche-Comté, Diocèse, Parlement & Intendance de Besançon, Bailliage & Recette de Poligny, a 172 habitans.

**PICHANGES**, Annexe de la Paroisse de Selongey, dans la Bourgogne, Diocèse de Langres, Parlement, Intendance, Bailliage & Recette de Dijon, Grenier à sel de Saux-le-Duc, a 154 habitans. C'est une Paroisse située sur le chemin de Langres, en pays plain, à quatre lieues de Dijon.

**PICHERANDES**, dans l'Auvergne, Diocèse de Clermont, Parlement de Paris, Intendance de Riom, Election de Clermont, a 809 habitans.

**PICHERIE**, Ville, dans le haut Languedoc, Diocèse de Carcassonne, Parlement & Intendance de Toulouse, Recette de Carcassonne, a 455 habitans.

**PICHEGNY**, dans la Brie, Diocèse de Soissons, Parlement de Paris, Intendance de Soissons, Election de Château-Thierry, a 64 habitans.

la **PICORE**, dans le Dauphiné, Diocèse de Gap, Parlement & Intendance de Grenoble, Election de Gap, a 437 habitans.

**PICQUIGNY**, petite Ville, dans la Picardie, dont le Chapitre est composé de deux Dignitez & de deux Chanoines, qui ont en tout trois mille livres de revenu. Voyez Pequigny.

## P I E

**PIECHATEL**, dans la Bretagne, Diocèse & Parlement de Rennes, Intendance de Nantes, Recette de Rennes, a 468 habitans.

**PIED-Morin**, dans le Franche-Comté, Diocèse, Parlement & Intendance de Besançon, Bailliage & Recette d'Orgelet, a 212 habitans.

**PIEDS**, dans le Bearn, Diocèse de Lectar, Parlement de Pau, Intendance d'Auch, Sénéchaussée & Recette de Morlas, a 40 habitans.

**PIEGON**, dans le Dauphiné, Diocèse de Valence, Parlement & Intendance de Grenoble, Election de Montelimart, a 106 habitans.

**PIEGROS**, dans le Dauphiné, Diocèse de Valence, Parlement & Intendance de Grenoble, Election de Montelimart, a 195 habitans.

**PIEMONT**, dans le pays Messin, Diocèse, Parlement, Intendance & Recette de Metz, Prevôté de Lonwy, a 460 habitans.

**PIENCOURT**, *Piancorum, Pica in Curia*, dans la Normandie, Diocèse de Lisieux, Parlement de Roien, Intendance d'Alcoçon, Election de Lisieux, a 667 habitans.

**PIENNE**, Abbaye, dans le Berry; elle est en règle & à la nomination du Roy.

**PIENNES**, Terre autrefois nommée Menillieres; elle fut érigée en Marquisat en faveur de la Maison de Broüilly. Elle vaut dix mille livres de revenu, & appartient aujourd'hui à M. le Duc d'Aumont.

**PIEPAPPE**, dans la Champagne, Diocèse de Langres, Parlement de Paris, Intendance de Châlons, Election de Langres, a 298 habitans.

**PIERGOT**, dans la Picardie, Diocèse d'Amiens, Parlement de Paris, Intendance & Election d'Amiens, a 312 habitans.

**PIERRE**, *Petra*, dans la Bourgogne, Diocèse de Besançon, Parlement, Intendance, Bailliage & Recette de Dijon, a 270 habitans.

**PIERRE**, dans la Bourgogne, Diocèse de Besançon, Parlement & Intendance de Dijon, Bailliage & Recette d'Aussonne, a 332 habitans.

**PIERRE**, dans la Province & du-Diocèse de Toul, Parlement & Intendance de Metz, Prévôté & Recette de Toul, a 107 habitans. C'est une Annexe de la Paroisse de S. Christophe; c'étoit autrefois une Paroisse. Il y a dans son territoire le Prieuré de S. Nicolas de la Rochotte, fondé dans le fin du onzième siècle par Lutuphle, Doyen de l'Eglise de Toul; l'Evêque Pitou en fit la dédicace; son revenu est de cinq cens livres: il fut uni à l'Abbaye de S. Leon en 1337. Il y a aussi un Hermitage dédié à sainte Reine, bâti sur un rocher au bord de la Moselle, & les deux Fermes de la Treche & des Gimels; cette dernière appartient aussi à la même Abbaye.

la **PIERRE**, dans le Dauphiné, Diocèse, Parlement, Intendance & Election de Grenoble, a 430 habitans.

la **PIERRE & Guinolans**, dans le Rouffillon, Diocèse de Pamiers, Parlement de Toulouse, Intendance de Rouffillon, Recette de Pamiers, a 410 habitans.

la **PIERRE** ou S. Sulpix de la Pierre, dans la Normandie, Diocèse, Parlement, Intendance & Election de Rotten, a 204 habitans.

**PIERRE** ou la Petite-Pierre, dans la basse Alsace, Diocèse de Strasbourg, Conseil Souverain & Intendance d'Alsace, Siege d'un Bailliage, a 1172 habitans.

les Trois PIERRES, dans la Normandie, Diocèse, Parlement & Intendance de Rouen, Election de Montivilliers, a 575 habitans.

PIERRES ou les Pierres, *Abbatia de Petris*, Abbaye d'Hommes, Ordre de Cîteaux, fille d'Aubepierre, & Réguliere. Elle est située dans le Berry, au Diocèse de Bourges, en l'Archidiaconé de la Châtre, près de Culant. Elle vaut par an en tout six mille livres.

PIERRE-Brunc, haute montagne, dans le Limosin, située à six lieues de Limoges; le Sieur de Roddez y a trouvé en 1703, quelques mines de plomb & d'étain qui n'ont pas réussi.

PIERRE-Bufferre, dans le Limosin, Diocèse de Limoges, Parlement de Bordeaux, Intendance & Election de Limoges, a 695 habitans. C'est une petite Ville située à trois lieues au midy de Limoges, sur le chemin de Brives. L'ancienne Maison de Pierre-Bufferre est éteinte, & cette Terre appartient aujourd'hui aux enfans du feu Marquis de Sauvebeuf. Elle prend le titre de premiere Baronie du Limosin, que lui dispute celle de las Tour.

PIERRE-Châtel, sur le Rhône, dans le Bugey, Diocèse de Châlon, Parlement & Intendance de Dijon, Recette de Bugey, a 416 habitans. C'est un Gouvernement particulier de la Lieutenantance Générale de Bresse en Bugey; il y a garnison.

PIERRE-Châtel, dans le Dauphiné, Diocèse, Parlement, Intendance & Election de Grenoble, a 516 habitans.

PIERRE-Clos, dans la Bourgogne, Diocèse de Mâcon, Parlement de Paris, Intendance de Dijon, Bailliage, Grenier à sel & Recette de Mâcon, a 480 habitans. C'est une Paroisse située en montagnes incultes & pays couvert du côté de Mâcon. Le ruisseau de Grofine y passe, & y fait tourner quelques moulins. C'est un petit vignoble.

PIERRECOUR, *Petri Curia, Curia Petra*, dans la Franche-Comté, Diocèse, Parlement & Intendance de Besançon, Bailliage & Recette de Gray, a 316 habitans.

PIERRECOURT, dans la Normandie, Diocèse, Parlement & Intendance de Rouen, Election de Neufchâtel, a 462 habitans. Le Seigneur en prend le nom.

PIERRE & Gramod, dans la Bourgogne, Diocèse de Besançon, Parlement & Intendance de Dijon, Bailliage de Châlon, Grenier à sel de Seurre, Recette d'Auffonne, a 460 habitans. La Paroisse se nomme Pierre; les habitans de Gramod en dépendent. Ces lieux sont situés à deux lieues & demie de Seurre, à une lieue de la Franche-Comté, & sept de Châlon. Le Doux passe à une demi-lieue.

PIERREFAITE, dans la Champagne, Diocèse de Langres, Parlement de Paris, Intendance de Châlons, Election de Langres, a 471 habitans.

PIERREFEU, *Castrum de Petra Fuco*, dans la Provence, Diocèse de Toulon, Parlement & Intendance d'Aix, Viguerie & Recette d'Hieres, a 460 habitans.

PIERREFICHE, dans le bas Languedoc, Diocèse de Mende, Parlement de Toulouse, Intendance de Montpellier, Recette de Mende, a 563 habitans.

PIERREFIQUES, dans la Normandie, Diocèse, Parlement & Intendance de Rouen, Election de Montivilliers, a 565 habitans. M. de Fillères en est Seigneur.

PIERREFITTE, *Petrifilla, Petrafica*,

Bourg, dans l'Orléanois, Diocèse d'Orléans, Parlement de Paris, Intendance & Election d'Orléans, a 701 habitans.

PIERREFITTE, dans la Picardie, Diocèse de Beauvais, Parlement & Intendance de Paris, Election de Beauvais, a 509 habitans.

PIERREFITTE, dans la Normandie, Diocèse de Lisieux, Parlement & Intendance de Rouen, Election de Pont-l'Évêque, a 514 habitans.

PIERREFITTE, dans l'Isle de France, Diocèse, Parlement, Intendance & Election de Paris, a 423 habitans.

PIERREFITTE, dans le Bourbonnois, Diocèse d'Autun, Parlement de Paris, Intendance & Election de Moulins, a 516 habitans. C'est une Paroisse à sept lieues de Moulins, à demi-lieue de la Loire, en plaine; les terres douces à seigle de bon produit; peu de foin, assez bons pacages restrez; un profit mediocre de bestiaux, beaucoup de vignes. M. de Château-Morand en est Seigneur.

PIERREFITTE, dans le Limosin, Diocèse de Limoges, Election de Bordeaux, Intendance de Limoges, Election de Brives, a 361 habitans.

PIERREFITTE, dans la Marche, Diocèse de Limoges, Parlement de Paris, Intendance de Moulins, Election de Gueret, a 208 habitans. Il y a une Châtellenie Royale ressortissante au Bailliage de Moulins. C'est une Paroisse située en plaine; les terres sont bonnes à seigle, bled noir, avoine, orge, millet & raves; les pacages y sont très-bons, les foin suffisans pour la nourriture des bestiaux qu'on y élève, dont on fait un commerce considérable aux Foires de Chenerailles & d'Abun. M. le Baron de S. Julien en est Seigneur.

PIERREFITTE, dans le haut Languedoc, Diocèse de Narbonne, Parlement & Intendance de Toulouse, Recette de Limoux, a 188 habitans.

PIERREFITTE, dans la Marche, Diocèse de Limoges, Parlement de Paris, Intendance de Limoges, Election de Bourgneuf, a 59 habitans.

PIERREFITTE, en Cinglois, dans la Normandie, Diocèse de Séez, Parlement de Rouen, Intendance d'Alençon, Election de Falaise, a 416 habitans.

PIERREFITTE, Châtellenie, dans le Berry.

PIERREFITTE-ès-Bois, dans le Gâtinois, Diocèse d'Orléans, Parlement de Paris, Intendance d'Orléans, Election de Gien, a 719 habitans.

PIERREFITTE, dans le Poitou, Diocèse de Poitiers, Parlement de Paris, Intendance de Poitiers, Election de Thouars, a 404 habitans.

PIERREFOITE, dans le Perche, Diocèse de Séez, Parlement de Paris, Intendance d'Alençon, Election de Mortagne, a 136 habitans.

PIERREFONDS, Ville, Prevôté, dans la Picardie, Diocèse de Senlis, Parlement de Paris, Intendance de Soissons, Election de Crépy, a 949 habitans. Elle est encore Siège d'un Bailliage & d'une Châtellenie, qui ressortissent au Bailliage de Crépy.

PIERREFONTAINE, dans la Franche-Comté, Diocèse, Parlement & Intendance de Besançon, Baillage & Recette de Baume, a 116 habitans.

PIERREFONTAINE, dans la Champagne, Diocèse de Langres, Parlement de Paris, Intendance de Châlons, Election de Langres, a 55 habitans.

PIERREFORT, Bourg, dans l'Auvergne, Diocèse de S. Flour, Parlement de Paris, Inten-

dance de Riom, Election de S. Flour, a 761 habitans.

PIERREGEUX, dans le pays Messin, Diocèse, Parlement, Intendance & Recette de Metz, a 20 habitans.

PIERREGOUDE, dans le haut Vivarez, Diocèse de Viviers, Parlement de Toulouse, Intendance de Montpellier, Recette de Viviers, a 314 habitans.

PIERREJUS, dans la Franche-Comté, Diocèse, Parlement & Intendance de Besançon, Bailliage & Recette de Gray, a 46 habitans.

PIERRELATTE, *Petrabna*, Ville, dans le Dauphiné, Diocèse de S. Paul-trois-Châteaux, Parlement & Intendance de Grenoble, Election de Montelimart, a 1316 habitans. Cette Ville est située sur la Berre, dans le bas Dauphiné, à une lieue de S. Paul-trois-Châteaux, auprès du Rhône. Son Château est sur un rocher. Il y a un Gouverneur sans appointement. Cette Ville appartient à M. le Prince de Conty.

PIERRELAYE, dans l'Isle de France, Diocèse, Parlement, Intendance & Election de Paris, a 316 habitans.

PIERRELEVEE, dans la Brie, Diocèse de Meaux, Parlement & Intendance de Paris, Election de Coulomiers, a 229 habitans. Pierrelevée est une Terre considérable, appartenante à M. de Montbise. Son revenu est de cinq mille livres.

PIERRELONGUE, dans le Dauphiné, Diocèse de Valence, Parlement & Intendance de Grenoble, Election de Montelimart, a 316 habitans.

PIERREMANDE, dans la Picardie, Diocèse de Laon, Parlement de Paris, Intendance de Soissons, Election de Laon, a 187 habitans.

PIERREMENT, dans la Normandie, Diocèse, Parlement & Intendance de Rouen, Election de Neuchâtel, a 30 habitans. Madame l'Abbesse de Bival en est Dame.

PIERREMONT-Libeffart, dans l'Artois, Diocèse d'Arras, Parlement de Paris, Intendance d'Amiens, Gouvernement d'Arras, Bailliage & Recette de S. Pol, a 64 habitans.

PIERREMORAINS, dans la Champagne, Diocèse de Châlons, Parlement de Paris, Intendance & Election de Châlons, a 181 habitans.

PIERREPERTUY, dans le haut Languedoc, Diocèse, Parlement, Intendance & Recette de Toulouse, a 715 habitans. Ce lieu est enclavé dans le pays de Terrenez, & a été autrefois possédé avec son territoire par les Comtes de Rouffillon.

PIERREPOINTE, dans la Bourgogne, Diocèse d'Autun, Parlement & Intendance de Dijon, Bailliage & Recette d'Arnay-le-Duc, a 30 habitans.

PIERREPONT, *Petri* ou *Petra Pons*, dans la Picardie, Diocèse de Laon, Parlement de Paris, Intendance de Soissons, Election de Laon, a 303 habitans.

PIERREPONT-Ecotigny, dans la Normandie, Diocèse, Parlement & Intendance de Rouen, Election d'Eu, a 339 habitans. M. le Duc du Maine en est Seigneur.

PIERREPONT, dans la Picardie, Diocèse d'Amiens, Parlement de Paris, Intendance d'Amiens, Election de Mondidier, a 282 habitans.

PIERREPONT, dans la Normandie, Diocèse de Sées, Parlement de Rouen, Intendance d'Alençon, Election de Falaise, a 140 habitans.

PIERREPONT, dans la Normandie, Diocèse de Bayeux, Parlement de Rouen, Intendance & Election de Caën, a 75 habitans.

PIERREPONT, dans la Champagne, Diocèse de Reims, Parlement de Paris, Intendance de Châlons, Election de Rhetel, a 30 habitans.

PIERREPONT, dans la Normandie, Diocèse de Coutances. Cette Cure dépend de l'Abbaye de S. Sauveur. Madame de Servigny en est Dame; elle y a cinq ou six Fiefs, & plusieurs autres Gentilshommes y en ont aussi. L'Eglise borde le Marais & la Chaussée, qui sépare S. Nicolas d'avec S. Sauveur de Pierrepont. Il y a un milieu la Chapelle du Mort qui est titulaire.

PIERREPONT ou S. Nicolas de Pierrepont, dans la Normandie, Diocèse de Coutances, Parlement de Rouen, Intendance de Caën, Election de Valognes, a 135 habitans.

PIERREPONT ou S. Sauveur de Pierrepont, dans la Normandie, Diocèse de Coutances, Parlement de Rouen, Intendance de Caën, Election de Valognes, a 376 habitans.

PIERREPORTE, dans la Vallée de Barcelonnette, Diocèse d'Ambrun.

PIERRERONDE, dans la Normandie, Diocèse de Lisieux, Parlement de Rouen, Intendance d'Alençon, Election de Bernay, a 98 habitans.

PIERRES, dans la Normandie, Diocèse de Bayeux, Parlement de Rouen, Intendance de Caën, Election de Vire, a 720 habitans.

les PIERRES, Abbaye, dans le Diocèse de Bourges, ressort d'Issoudun. Cette Abbaye est de l'Ordre de Cîteaux, & de la Filiation de Clairvaux; elle est située dans la Paroisse de Sideailles, qui est de la Justice de Préveranges, à quinze lieues de Bourges. Son nom lui vient de sa situation dans un vallon environné de précipices, de rochers & de bois.

PIERRERUE, dans le haut Languedoc, Diocèse de S. Pons, Parlement & Intendance de Toulouse, Recette de S. Pons, a 320 habitans.

PIERRERUE, *Petra rna*, & les Nobles, dans la Provence, Diocèse de Sisteron, Parlement & Intendance d'Aix, Viguerie & Recette de Forcalquier, a 316 habitans.

PIERREVAL, dans la Normandie, Diocèse, Parlement, Intendance & Election de Rouen, a 185 habitans. M. le Marquis de Toulleville en est Seigneur.

PIERREVERT, *Petra viridis*, dans la Provence, Diocèse de Sisteron, Parlement & Intendance d'Aix, Viguerie & Recette d'Apt, a 368 habitans.

PIERREVILLE, *Petra* ou *Petrivilla*, dans la Normandie, Diocèse de Coutances, Parlement de Rouen, Intendance de Caën, Election de Valognes, a 379 habitans. Ce lieu donne le nom au Seigneur qui y a un Château, avec une belle Terre, remplie de bons herbages.

PIERREVILLE, dans le pays Messin, Diocèse de Verdun, Parlement & Intendance de Metz, Recette de Verdun, a 26 habitans.

PIERRIC, dans la Bretagne, Diocèse de Nantes, Parlement de Rennes, Intendance & Recette de Nantes, a 486 habitans.

PIERRIERS, dans la Normandie, Diocèse d'Evreux, Parlement de Rouen, Intendance d'Alençon, Election de Conches, a 316 habitans.

PIERRIERS-sur-Andelle, dans la Normandie, Diocèse, Parlement, Intendance & Elec-

tion de Roisen, à 411 habitans.

**PIERRY**, dans la Champagne, Diocèse de Reims, Parlement de Paris, Intendance de Châlons, Election d'Épernay, à 126 habitans.

la **PIETÉ** - les Rameriers, Abbaye du Diocèse de Troyes, de l'Ordre de S. Benoît, fondée pour des Filles en 1160. par Erard de Brienne, & Philippe de Champagne son épouse, & donnée à des Religieux en 1440. Elle vaut en tout quatre mille cinq cens livres de revenu.

**PIETTE**, dans la Beauce, Diocèse de Chartres, Parlement de Paris, Intendance d'Orléans, Election de Chartres, à 642 habitans.

**PIETZ**, dans l'Artois, Diocèse d'Arras, Parlement de Paris, Intendance d'Amiens, Gouvernance d'Arras, Bailliage & Recette de Lens, à 106 habitans.

**PIEUSSE**, Bourg, dans le haut Languedoc, Diocèse de Narbonne, Parlement & Intendance de Toulouse, Recette de Limoux, à 764 habitans. Ce Bourg est dans un canton nommé la Hayne, éloigné de deux lieues de Briquebec, douze de Coignances, & cinq de Valognes. Il est Doyenné. Il y a deux Cures qui sont à la nomination de l'Abbé de S. Sauveur - le-Vicomte. La Paroisse est grande. M. le Marquis de Flamanville en est Seigneur. C'est une Baronie. Il y a une Jurisdiction tous les Vendredis qui sont les jours de Marché, avec plusieurs Foires, & qui dépend du Comte de S. Sauveur qui y va tenir sa Jurisdiction quand il veut. Ce pays est bon pour le bled. La Paroisse borde la mer d'un côté. Ce Bourg qui est petit, est à trois lieues de Cherbourg.

les **PIEUX**, *Pali Piorum Burgus*, Bourg, Baronie, dans la Normandie, Diocèse de Coutances, Parlement de Rouen, Intendance de Caën, Election de Valognes, à 290 habitans.

## PIG

**PIGEROUX**, dans la Marche, Diocèse de Limoges, Parlement de Paris, Intendance de Moulins, Election de Guercy, à 395 habitans. C'est une Paroisse située en pays de montagnes, froid & élevé; les terres sont pierreuses, mais fertiles à seigle & avoine. Les foins sont suffisans pour la nourriture des bœufs & vaches qu'on y élève; les pacages sont très-tendus & excellens pour l'engrais des moutons dont on fait un commerce considérable. Les habitans sont fort à leur aise. M. l'Abbé du Pont-Dieu en est Seigneur.

**PIGNAN**, dans le bas Languedoc, Diocèse de Montpellier, Parlement de Toulouse, Intendance & Recette de Montpellier, à 1116 habitans.

**PIGNAN**, *Pignaniense Castrum*, Bourg, dans la Provence, Diocèse de Fréjus, Parlement & Intendance d'Aix, Viguerie & Recette de Draguignan, à 890 habitans. Il y a un Chapitre de Chanoines Réguliers de S. Augustin, sous le titre de l'Assomption de la Vierge. Ce Chapitre étoit fondé dès le VI. siècle. Il est composé d'un Pevôt, de cinq autres Dignitez, & de douze Chanoines, outre plusieurs Ecclésiastiques. Le Pevôt est Seigneur de ce Bourg. Il y a encore des Cordeliers & des Ursulines; outre quatre Chapelles hors des murs. L'air en est très-sain; la campagne fort belle, arrosée de plusieurs ruisseaux & fontaines qui font tourner plusieurs petits moulins, dont les uns servent à foulé des draps, les autres à battre du cuivre, & d'autres à faire du papier. Le terroir en est fort abondant.

le **PIGNAY**, dans la Saintonge, Diocèse & Parlement de Bordeaux, Intendance de la Rochelle, Election de S. Jean d'Angely, à 125 habitans.

**PIGNEY** ou Piney, Ville, Duché, dans la Champagne, Diocèse de Troyes, Parlement de Paris, Intendance de Châlons, Election de Troyes, à 350 habitans. Cette Ville a été érigée en Duché sous le nom de Luxembourg, en faveur de l'ancienne Maison de Luxembourg en 1777. & en Duché-Pairie en 1581. Ce Duché étant tombé dans la Maison de Montmorency-Bouville par le mariage de Bonne-Thérèse de Clermont, fille de Charlotte de Luxembourg avec Henry de Montmorency en 1661. le Duché-Pairie fut confirmé en sa faveur en 1662. & la branche aînée de cette illustre Maison en a pris le nom de Luxembourg; la condition de cette alliance ayant été d'en prendre le nom & les armes.

**PIGNICOURT**, dans la Picardie, Diocèse de Laon, Parlement de Paris, Intendance de Soissons, Election de Laon, à 92 habitans.

le **PIGNOL**, dans le haut Languedoc, Diocèse, Parlement, Intendance & Recette de Toulouse, à 110 habitans.

**PIGNOLS**, dans l'Auvergne, Diocèse de S. Flour, Parlement de Paris, Intendance de Riom, Election de Brioude, à 719 habitans.

**PIGNOLS**, dans l'Auvergne Diocèse de Clermont, Parlement de Paris, Intendance de Riom, Election de Clermont, à 601 habitans.

**PIGNY**, dans le Berry, Diocèse de Bourges, Parlement de Paris, Intendance & Election de Bourges, à 181 habitans.

## PIH

**PIHEM** - Biengue, dans l'Artois, Diocèse de S. Omer, Parlement de Paris, Intendance d'Amiens, Gouvernance d'Arras, Bailliage & Recette d'Aire, à 379 habitans.

**PIHEU**, dans le Gouvernement de Calais, en Picardie, Diocèse de Boulogne, Parlement de Paris, Intendance d'Amiens, à 379 habitans.

**PIHIRIAC**, dans la Bretagne, Diocèse de Nantes, Parlement de Rennes, Intendance & Recette de Nantes, à 360 habitans.

## PIL

**PILIER**, Ile, située à l'embouchure de la Loire. L'on a bâti dans cette Ile une Tour pour défendre l'entrée de la riviere aux Corsaires. Voyez l'Ile du Pilier.

**PILLAC**, Bourg, dans l'Angoumois, Diocèse d'Angoulême, Parlement de Paris, Intendance de Limoges, Election d'Angoulême, à 86 habitans.

la **PILLAUDIÈRE**, dans la Touraine, au bord de la Loire, à trois lieues d'Amboise.

**PILLE**, dans le Perigord, Diocèse de Sarlat, Parlement & Intendance de Bordeaux, Election de Sarlat, à 991 habitans.

**PILLEMOINE**, dans la Franche-Comté, Diocèse, Parlement & Intendance de Besançon, Bailliage & Recette de Poligny, à 81 habitans.

**PILLON**, dans le pays Messin, Diocèse de Verdun, Parlement & Intendance de Metz, Recette de Verdun, à 279 habitans.

le **PILLON**, dans le Dauphiné, Diocèse de Valence, Parlement & Intendance de Grenoble, Election de Montclimat, à 414 habitans.

**PILMONGIN**,

**PILMONGIN**, Bois, de dix arpens, dans la haute Marche, de la Maltrise de Gueret.

## P I M

**PIMBES** ou Pimbou, *Beata Maria de Pimbo*; c'étoit autrefois une Abbaye. C'est à présent une Eglise Collegiale, à trois lieus & sur le chemin d'Aire à Pau.

**PIMBOU**, dans la Gascogne, Diocèse d'Acqs, Parlement de Bordeaux, Intendance d'Auch, Election des Lannes, a 514 habitans.

**PIMELIE**, dans la Champagne, Diocèse de Langres, Parlement & Intendance de Paris, Election de Tonnerre, a 145 habitans.

**PIMEVILLE**, Bourg, dans l'Anjou, Diocèse d'Angers, Parlement de Paris, Intendance de Tours, Election de la Flèche, a 790 habitans.

**PIMPRES**, dans la Picardie, Diocèse de Noyon, Parlement de Paris, Intendance de Soissons, Election de Noyon, a 444 habitans.

## P I N

**PIN**, dans la Franche-Comté, Diocèse, Parlement & Intendance de Besançon, Recette de Vesoul, a 330 habitans.

le **PIN**, dans l'Isle de France, Diocèse, Parlement, Intendance & Election de Paris, a 330 habitans.

le **PIN**, dans le bas Armagnac, Diocèse de Lectoure, Parlement de Toulouse, Intendance d'Auch, Election de Lomagne, a 106 habitans.

le **PIN**, dans la Normandie, Diocèse de Sées, Parlement de Roüen, Intendance d'Alençon, Election d'Argentan, a 175 habitans.

le **PIN**, dans la Normandie, Diocèse de Lisieux, Parlement de Roüen, Intendance d'Alençon, Election de Lisieux, a 916 habitans.

le **PIN**, dans la Franche-Comté, Diocèse, Parlement & Intendance de Besançon, Bailliage & Recette de Lons-le-Saunier, a 155 habitans.

le **PIN**, dans le haut Languedoc, Diocèse, Parlement, Intendance & Recette de Toulouse, a 827 habitans.

le **PIN**, dans le Comté & du Diocèse de Comenge, Parlement de Toulouse, Intendance d'Auch, Election de Comenge, a 5 habitans.

le **PIN**, dans le bas Languedoc, Diocèse d'Uzès, Parlement de Toulouse, Intendance de Montpellier, Recette d'Uzès, a 225 habitans.

le **PIN**, dans le Poitou, Diocèse de Poitiers, Parlement de Paris, Intendance de Poitiers, Election de Thouars, a 678 habitans. Il y a une Abbaye qui fait l'article suivant.

le **PIN**, *Beata Maria de Pinu*, Abbaye d'Hommes, Ordre de Cîteaux, Fille de Pontigny. Elle est située dans le Poitou, en une belle vallée, sur la rivière de Boesvre, à cinq lieus de Poitiers, dans l'Archiprêtré de Sanxay, dans un vallon étroit & profond, au travers duquel passe un ruisseau qui va à Poitiers. Les bâtimens en sont neufs & beaux. Elle fut commencée l'an 1180. & achevée en 1141. sous le nom d'Abbaye de S. Benoit du Pin. C'est l'un des Monastères fondez par Gérard de Sala. Titre de Bares fut l'un de ses plus illustres Bienfaiteurs. On y compte vingt-neuf Abbés jusqu'en 1708. Elle vaut en tout six mille livres de revenu.

le **PIN** en Maine, Hameau, dans l'Anjou, Diocèse d'Angers, Parlement de Paris, Intendan-

ce de Tours, Election d'Angers, a 476 habitans.

le **PIN** & S. Sulpice la Trêve, dans la Bretagne, Diocèse de Nantes, Parlement de Rennes, Intendance & Recette de Nantes, a 100 habitans.

le **PIN**, Bourg, dans le Perche, Diocèse de Sées, Parlement de Paris, Intendance d'Alençon, Election de Mortagne, a 673 habitans.

les **PINS**, dans la Beauce, Diocèse de Blois, Parlement de Paris, Intendance d'Orléans, Election de Vendôme, a 133 habitans.

les **PINS**, dans la Normandie, Diocèse de Bayeux, Parlement de Roüen, Intendance & Election de Caën, a 312 habitans.

**PINAS**, Justice Royale, dans le Nebouzan, Diocèse de Comenge, Parlement de Toulouse, Intendance d'Auch, Recette de Nebouzan, a 316 habitans.

**PINCAY**, dans le Poitou, Diocèse de Poitiers, Parlement de Paris, Intendance de Tours, Election de Richelieu, a 475 habitans.

**PINCE**, Baronic, dans l'Anjou, Diocèse d'Angers, Parlement de Paris, Intendance de Tours, Election de la Flèche, a 249 habitans.

**PINDES**, dans le Condomois, Diocèse de Condom, Parlement & Intendance de Bordeaux, Election de Condom, a 365 habitans.

les **PINEAUX**, dans le Poitou, Diocèse de Luçon, Parlement de Paris, Intendance de Poitiers, Election de Fontenay, a 238 habitans.

**PINEL**, en partie dans l'Agenois, Diocèse d'Agen, Parlement & Intendance de Bordeaux, Election d'Agen, a 156 habitans.

**PINET**, dans le haut Languedoc, Diocèse d'Alby, Parlement & Intendance de Toulouse, Recette d'Alby, a 39 habitans.

**PINET**, dans le Rouergue, Diocèse de Rodez, Parlement de Toulouse, Intendance de Montauban, Election de Rodez, a 360 habitans.

**PINET**, dans le Dauphiné, Diocèse de Vienne, Parlement & Intendance de Grenoble, Election de Vienne, a 410 habitans.

**PINEUIL**, dans l'Agenois, Diocèse d'Agen, Parlement & Intendance de Bordeaux, Election d'Agen, a 875 habitans.

**PINEY**, ancienne Baronic, dans l'Election de Troyes, érigée en Duché, par Lettres de 1577. en faveur de François de Luxembourg & de ses descendans. Voyez Pigney.

**PINFERRAND**, Abbaye, dans le Berry, de l'Ordre de S. Benoît, fondée en 1145. Son revenu est de quinze cens livres.

la **PINNODIERE**, dans la Franche-Comté, Diocèse, Parlement & Intendance de Besançon, Bailliage & Recette de Poligny, a 30 habitans.

**PINON**, dans la Picardie, Diocèse de Soissons, Parlement de Paris, Intendance & Election de Soissons, a 316 habitans.

**PINOT**, dans le bas Languedoc, Diocèse d'Agde, Parlement de Toulouse, Intendance de Montpellier, Recette d'Agde, a 120 habitans.

**PINSAC**, dans le Quercy, Diocèse de Cahors, Parlement de Toulouse, Intendance de Montauban, Election de Figeac, a 286 habitans.

**PINSERAIS**, *Pagus Pinciacensis*, Pays du Diocèse de Chartres, situé aux environs de Poilly; un des Archidiaconez de Chartres porte le nom de Pinfersais.

**PINSOT**, dans le Dauphiné, Diocèse, Parlement, Intendance & Election de Grenoble, a 140 habitans.



**PINTEROILLE**, dans la Normandie, Diocèse d'Evreux, Parlement & Intendance de Rouen, Election de Pont-de-l'Arche, a 439 habitans.

**PINTERVILLE**, dans la Normandie, Diocèse, Parlement, Intendance & Election de Rouen, a 387 habitans. Le Seigneur en prend le nom.

**PINTHEVILLE & Riaville**, dans le pays Meulin, Diocèse de Verdun, Parlement & Intendance de Metz, Recette de Verdun, à 145 habitans.

les **PINTIERES**, dans la Beauce, Diocèse de Chartres, Parlement & Intendance de Paris, Election de Dreux, a 105 habitans.

**PINTRAC**, dans la Gascogne, Diocèse de Tarbes, Parlement de Toulouse, Intendance d'Auch, Recette du Comté de Bigorre, a 46 habitans.

**P I O**

**PIONCET**, Abbaye, dans le Diocèse de Valence, Ordre de Cîteaux, fondée en 1137. Elle est possédée par un Abbé Commandataire, à qui elle vaut trois mille livres.

**PIONNAT**, dans la Marche, Diocèse de Limoges, Parlement de Paris, Intendance de Moulins, Election de Gueret, a 1360 habitans. C'est une Paroisse située dans des montagnes. Les terres y sont à seigle, bled noir, avoine, orge, millet & raves. Les pacages excellens, les foins suffisans pour la nourriture des bestiaux qu'on élève, dont on fait un profit considérable. Il y a des bois de haute futaie, raiillis & modernes, appartenans à divers particuliers; les habitans sont laborieux & aifés. Les Religieux Celestins des Termes en sont Seigneurs.

**PIONSAT**, Bourg, dans le Bourbonnois, Diocèse de Clermont, Parlement de Paris, Intendance de Moulins, Election de Gannat, a 1326 habitans. C'est une Paroisse située en plaine, dans la montagne de Nuit. Les terres sont à seigle, bled noir & avoine; les pacages excellens, les foins abondans, un grand commerce de bestiaux dont on engraisse partie; il y a un fort bon Marché toutes les semaines & deux Foires par année, beaucoup de bois taillis & futayes appartenans au Seigneur. Il y a beaucoup de revendeurs appelez coquetiers; ils achètent aux Marchez des veaux, beurres & fromages qu'ils vendent à Clermont & à Riom, d'où ils rapportent du vin & autres denrées. M. Gluc en est Seigneur.

**PIOUSIN**, dans la Provence, Diocèse de Sisteron, Parlement & Intendance d'Aix, Viguerie & Recette de Sisteron, a 163 habitans.

**PIOUSSAY**, dans l'Angoumois, Diocèse d'Angoulême, Parlement de Paris, Intendance de Limoges, Election d'Angoulême, a 944 habitans.

**P I P**

**PIPRIAC**, dans la Bretagne, Diocèse de S. Malo, Parlement de Rennes, Intendance de Nantes, Recette de S. Malo, a 316 habitans.

**P I Q**

**PIQUECOS**, dans le Quercy, Diocèse de Montauban, Parlement de Toulouse, Intendance & Election de Montauban, a 660 habitans.

**PIQUIGNY**, très-ancienne Baronie, mou-

vante de l'Evêché d'Amiens. Elle a plus de sept cens Fiefs dans sa dépendance, & vaut vingt mille livres de rente; elle est possédée aujourd'hui par la Maifou d'Albert. Voyez Pequigoy.

**P I R**

**PIRAJOUX**, dans la Bresse, Diocèse de Lion, Parlement & Intendance de Dijon, Bailliage & Recette de Brest, a 149 habitans.

**PIRE**, dans la Bretagne, Diocèse & Parlement de Rennes, Intendance de Nantes, Recette de Rennes, a 460 habitans.

**PIREY**, dans la Franche-Comté, Diocèse, Parlement, Intendance, Bailliage & Recette de Besançon, a 181 habitans.

**PIROU, Pirovium**, dans la Normandie, Diocèse de Coutances, Parlement de Rouen, Intendance de Caën, Election de Coutances, a 836 habitans. C'est une Seigneurie des plus anciennes de la Province; elle est à présent honorée du titre de Marquisat. Ce lieu qui est un havre, est à une lieue & demie de l'Abbaye de Lessay; il a été possédé par les Maisons de Berry, de Vady, & de Dampierre de Longaunay. Il y a un très-ancien Château entouré de doubles fossés pleins d'eau, avec une Chapelle dite de S. Laurent. Les oyse sauvages y viennent tous les ans faire leurs nids, & quand leurs petits sont un peu grands ils les mènent à la mer & puis s'en retournent; on ne leur fait aucun mal, ce qui les rend presque privez. Il y a une grande mare d'eau douce proche la mer où l'on prend de très-bonnes carpes, brochets & autres fortes de poissons d'eau douce.

**PIRREUIL**, Baronie, dans le Maine, située dans l'Election de la Flèche. Sa juridiction s'étend sur six Paroisses. Cette Baronie, qui contient 800 habitans, est possédée par M. le Prince d'Elbeuf.

**P I S**

**PIS**, dans l'Armagnac, Diocèse d'Auch, Parlement de Toulouse, Intendance d'Auch, Election d'Armagnac, a 186 habitans.

**PIS**, dans le bas Armagnac, Diocèse d'Auch, Parlement de Toulouse, Intendance d'Auch, Election d'Asparac, a 420 habitans.

**PISANCON**, dans le Dauphiné, Diocèse de Valence, Parlement & Intendance de Grenoble, Election de Romans, a 518 habitans.

**PISAY**, Bourg, dans la Saintonge, Diocèse de Saintes, Parlement de Bordeaux, Intendance de la Rochelle, Election de Saintes, a 676 habitans.

**PISCOP**, dans l'Isle de France, Diocèse, Parlement, Intendance & Election de Paris, a 130 habitans.

**PISSEUX**, dans la Normandie, Diocèse d'Evreux, Parlement de Paris, Intendance d'Alençon, Election de Verneuil, a 191 habitans.

**PISBUX**, dans le Maine, Diocèse du Mans, Parlement de Paris, Intendance de Tours, Election du Mans, a 39 habitans.

**PISSELEU**, dans la Picardie, Diocèse de Beauvais, Parlement & Intendance de Paris, Election de Beauvais, a 436 habitans.

**PISSELEU**, dans la Picardie, Diocèse de Senlis, Parlement de Paris, Intendance de Soissons, Election de Crépy, a 136 habitans.

**PISSELOUP**, Seigneurie, dans le Berry; l'Abbé Jean Niquet donna cette Terre au Collège

113  
ge  
P  
Dioc  
Baill  
la  
cêse  
lage  
P  
Cond  
Election  
PI  
chelle  
Election  
la  
cêse,  
ria,  
PI  
Parlem  
amiens  
PI S  
leme n  
habitans  
gneurs  
PI S  
gres, P  
de Rec  
a 460  
montag  
pays pa  
viron li  
tier-Sain  
Chapelle  
livres de  
la PI  
de Less  
Recette  
  
PIT  
Lion, P  
tion de  
PIT  
Diocèse  
Rouen,  
Madame  
PIT  
Diocèse  
dances d'  
habitans.  
l'Orlean  
viers & l  
leans, sur  
leans. L  
le. Il y a  
d'un Cha  
noines no  
Election  
PIT  
Diocèse  
dances d'  
bitans. C  
le de Pich  
leans.  
PITH  
Noyon, P  
Election d  
PITI  
die, Dioc  
Election d  
pays de C  
la PIT

ge des Jesuites de Bourges en 1575.

**PISSELOUPS**, dans la Franche-Comté, Diocèse, Parlement & Intendance de Besançon, Bailliage & Recette de Gray, a 61 habitans.

**la PISSEURE**, dans la Franche-Comté, Diocèse, Parlement & Intendance de Besançon, Bailliage & Recette de Vesoul, a 30 habitans.

**PISOS**, dans le Condomois, Diocèse de Condom, Parlement & Intendance de Bordeaux, Election de Condom, a 95 habitans.

**PISSOT**, dans le Poitou, Diocèse de la Rochelle, Parlement de Paris, Intendance de Poitiers, Election de Fontenay, a 454 habitans.

**la PISSOTTE**, dans l'Isle de France, Diocèse, Parlement, Intendance & Election de Paris, a 128 habitans.

**PISSY**, dans la Picardie, Diocèse d'Amiens, Parlement de Paris, Intendance & Election d'Amiens, a 406 habitans.

**PISSY**, dans la Normandie, Diocèse, Parlement, Intendance & Election de Rouen, a 395 habitans. C'est aux Religieux de Fescamp, Coseigneurs avec M. François le Prévot.

**PISSY**, dans la Bourgogne, Diocèse de Langres, Parlement & Intendance de Dijon, Bailliage & Recette d'Avalon, Grenier à sel de Montbart, a 460 habitans. Cette Paroisse est située sur une montagne. Le ruisseau du Serin passe au bas. C'est pays partie de plaines & de montagnes. Il y a environ quinze cens ouvrées de vignes. L'Abbé de Moutier-Saint-Jean est Collateur de la Cure. Il y a une Chapelle au Château de Pissy, qui vaut soixante livres de revenu; le Seigneur en est Collateur.

**la PISTE**, dans la basse Navarre, Diocèse de Lescat, Parlement de Pau, Intendance d'Auch, Recette de S. Palais, a 33 habitans.

## P I T

**PITAVALE**, dans le Lionnois, Diocèse de Lion, Parlement de Paris, Intendance & Election de Lion, a 24 habitans.

**PITHIENVILLE**, dans la Normandie, Diocèse d'Evreux, Parlement & Intendance de Rouen, Election d'Evreux, a 91 habitans. C'est à Madame le Couturier.

**PITHIVIERS**, Ville, dans l'Orléanois, Diocèse d'Orléans, Parlement de Paris, Intendance d'Orléans, Siège d'une Election, a 5164 habitans. C'est un Gouvernement particulier de l'Orléanois. L'on appelle souvent cette Ville Pluviers & Piviers. Elle est située près la forêt d'Orléans, sur le ruisseau de l'Oeuf, à dix lieues d'Orléans. L'Evêque d'Orléans est Seigneur de la Ville. Il y a un Chapitre dédié à S. George, composé d'un Chantre nommé par l'Evêque, & de dix Chanoines nommez par le Chapitre. Le terroir de son Election produit une grande quantité de froment.

**PITHIVIERS-le-Viel**, dans l'Orléanois, Diocèse d'Orléans, Parlement de Paris, Intendance d'Orléans, Election de Pithiviers, a 900 habitans. Ce Village est situé à une lieue de la Ville de Pithiviers; il appartient à M. l'Evêque d'Orléans.

**PITHON**, dans la Picardie, Diocèse de Noyon, Parlement de Paris, Intendance d'Amiens, Election de S. Quentin, a 109 habitans.

**PITIE**, Bourg, & Marché, dans la Normandie, Diocèse, Parlement & Intendance de Rouen, Election d'Arques, a 505 habitans. Ce lieu est du pays de Caux.

**la PITIE-lez-Rameru**, Abbaye Régulière

d'Hommes, Ordre de Cîteaux. Elle a été fondée en 1160. & occupée d'abord par des Filles. On a mis à leur place des Religieux en 1440. Cette Abbaye est dans le Diocèse de Troyes; elle ne jouit que de quinze cens livres de revenu. Voyez Rameru.

**PITRE**, dans la Normandie, Diocèse, Parlement, Intendance & Election de Rouen, a 1208 habitans. Ce lieu est situé au bord de la Seine, à la chute de la riviere d'Andelle; on y ramasse les bois de la forêt de Lions, pour les faire remonter jusqu'à Paris, dans de grands bateaux. Il y a un Grenier à sel. Les Seigneurs sont M. du Pont-S. Pierre, & le Chapitre de Notre-Dame de Rouen.

**PITTEFAUX**, dans le Boulonois, Diocèse de Boulogne; Parlement de Paris, Intendance d'Amiens, a 84 habitans.

## P I Z

**PIZAY**, dans la Bourgogne, Diocèse de Lion, Parlement & Intendance de Dijon, Bailliage & Recette de Bresse, a 124 habitans.

**PIZEYS** dans le Forez, Diocèse de Lion, Parlement de Paris, Intendance de Lion, Election de Montbrison, a 99 habitans.

**le PIZON**, dans le Perigord, Diocèse de Perigueux, Parlement & Intendance de Bordeaux, Election de Perigueux, a 348 habitans.

**PIZY**, dans la Bourgogne, Diocèse d'Autun, Parlement & Intendance de Dijon, Bailliage & Recette d'Avalon, a 187 habitans.

## P L A

**PLACE**, Bourg, dans le Maine, Diocèse du Mans, Parlement de Paris, Intendance de Tours, Election du Mans, a 354 habitans.

**la PLACE**, dans le pays Messin, Diocèse de Verdun, Parlement & Intendance de Metz, Recette de Verdun, a 15 habitans.

**les PLACES**, dans la Normandie, Diocèse de Lisieux, Parlement de Rouen, Intendance d'Alençon, Election de Lisieux, a 233 habitans.

**les PLACES**, dans la Marche, Diocèse de Limoges, Parlement de Paris, Intendance de Moulins, Election de Gueret, a 205 habitans.

**PLACEY**, dans la Franche-Comté, Diocèse, Parlement, Intendance, Bailliage & Recette de Besançon, a 55 habitans.

**PLACEY**, dans la Normandie, Diocèse de Bayeux, Parlement de Rouen, Intendance de Caën, Election de Bayeux, a 405 habitans.

**PLACY**, dans la Normandie, Diocèse de Séz, Parlement de Rouen, Intendance d'Alençon, Election de Falaise, a 223 habitans.

**PLAGNES**, dans le Rottergue, Diocèse de Rodez, Parlement de Toulouse, Intendance de Montauban, Election de Rodez, a 516 habitans.

**PLAGNOLLES**, dans le Comté & du Diocèse de Comenges, Parlement de Toulouse, Intendance d'Auch, Election de Comenges, a 510 habitans.

**PLAIGNE**, dans le haut Languedoc, Diocèse de Mirepoix, Parlement & Intendance de Toulouse, Recette de Mirepoix, a 454 habitans.

**la PLAIGNE**, dans le Condomois, Diocèse de Condom, Parlement & Intendance de Bordeaux, Election de Condom, a 268 habitans.

**PLAILLY**, dans la Picardie, Diocèse de Senlis, Parlement & Intendance de Paris, Election de Senlis, a 676 habitans.

le **PLAIN**, dans la Champagne, Diocèse de Reims, Parlement de Paris, Intendance de Châlons, Election de Reims, a 114 habitans.

le **PLAIN** ou le **Coutantin**, est le second Doyenné de l'Archidiaconé du Courantin, qui est le quatrième de l'Evêché de Coitances. Il contient vingt-deux Paroisses, toutes dans le meilleur terrain du pays. Les Paroisses de ce Doyenné sont Azeville, Fontenay, S. Marcou de l'Isle grande, Ravenouville, Foucarville, S. Germain de Vareville, Varrillé, Andouville, Escoqueueauville, Beuzeville-an-Plain, Turqueville, Carquebu, Liefville, Houefville, Blofville, Sebville, Frefville, sainte Marie du Mont-Bourg, Bouzeville, Angoville, & saint Côme du Mont.

**PLAINBON**, Bois, de quatre-vingt-un arpens, dans le Bourbonnois.

**PLAINCOURAULT**, dans le Berry, Diocèse de Bourges, Parlement de Paris, Intendance de Bourges, Election de Blanc, a 80 habitans.

**PLAINFOUGERES**, dans la Bretagne, Diocèse de Dol, Parlement & Intendance de Rennes, Recette de Dol, a 216 habitans.

**PLAINHAUTE**, dans la Bretagne, Diocèse de S. Brieu, Parlement de Rennes, Intendance de Nantes, Recette de S. Brieu, a 310 habitans.

**PLAINMONT**, dans la Franche-Comté, Diocèse, Parlement & Intendance de Besançon, Bailliage & Recette de Vesoul, a 18 habitans.

**PLAINESALVE**, *Plena Sylva*; Abbaye d'Hommes, Ordre de Prémontré. Elle est située dans le Diocèse d'Agen; elle a été fondée par Gaurfed.

**PLAINSELVE**, dans la Picardie, Diocèse de Laon, Parlement de Paris, Intendance de Soissons, Election de Laon, a 130 habitans.

**PLAINES & Haineau de S. Lange**, dans la Champagne, Diocèse de Langres, Parlement de Paris, Intendance de Châlons, Election de Bar-sur-Aube, a 83 habitans.

la **PLAINES**, dans la Bretagne, Diocèse de Nantes, Parlement de Rennes, Intendance & Recette de Nantes, a 310 habitans.

la **PLAINES**, Bourg, dans l'Anjou, Diocèse d'Angers, Parlement de Paris, Intendance de Tours, Election de Montreuil-Bellay, a 360 habitans.

le **PLAINIEL & Halloy**, dans la Picardie, Diocèse d'Amiens, Parlement de Paris, Intendance d'Amiens, Election d'Abbeville, a 183 habitans.

**PLAINOISEAU**, dans la Franche-Comté, Diocèse, Parlement & Intendance de Besançon, Bailliage & Recette de Lons-le-Saunier, a 278 habitans.

**PLAINPIED**, *Abbatia Sancti Martini Plani-pedensis*, ou *Plani ou Pleni pedis*, dans le Berry, Diocèse de Bourges, Parlement de Paris, Intendance & Election de Bourges, a 181 habitans. C'est une Abbaye de l'Ordre de S. Augustin, située au bord de la riviere d'Auron, à deux lieus de Bourges; elle a été fondée vers la fin du X. siècle par Richard Archevêque de Bourges; qui y est inhumé dans le Chœur. Elle a été presque ruinée par les guerres. L'Abbé en retire deux mille cinq cents livres. On y compte jusqu'en 1797, trente-deux Abbés.

**PLAINES & Trignans**, dans le Condomois, Diocèse de Condom, Parlement & Intendance de Bordeaux, Election de Condom, a 244 habitans.

**PLAINBOIS**-derriere Venes, dans la Franche-Comté, Diocèse, Parlement & Intendance de Besançon, ressort d'Ornans, a 154 habitans.

**PLAINBOIS**-du Miroir, dans la Franche-Comté, Diocèse, Parlement & Intendance de Besançon, ressort d'Ornans, a 106 habitans.

**PLAINTE & S. Julien**, dans la Bretagne, Diocèse de S. Brieu, Parlement de Rennes, Intendance de Nantes, Recette de S. Brieu, a 410 habitans.

**PLAINVAL**, dans la Picardie, Diocèse d'Amiens, Parlement de Paris, Intendance d'Amiens, Election de Mondidier, a 344 habitans.

**PLAINVILLE**, dans la Picardie, Diocèse d'Amiens, Parlement de Paris, Intendance d'Amiens, Election de Mondidier, a 397 habitans.

**PLAINVILLE**, dans la Normandie, Diocèse de Lisieux, Parlement de Rouen, Intendance d'Alençon, Election de Bernay, a 318 habitans.

**PLAISAC**, dans l'Angoumois, Diocèse de Saintes, Parlement de Paris, Intendance de la Rochelle, Election de Cognac, a 344 habitans.

**PLAISANCE**, dans le bas Languedoc, Diocèse de Beziers, Parlement de Toulouse, Intendance de Montpellier, Recette de Beziers, a 158 habitans.

**PLAISANCE**, dans le haut Languedoc, Diocèse, Parlement, Intendance & Recette de Toulouse, a 275 habitans.

**PLAISANCE**, Ville, dans l'Armagnac, Diocèse d'Auch, Parlement de Toulouse, Intendance d'Auch, Election d'Armagnac, a 1816 habitans. Elle est située près de l'Adour, à sept lieus de Tarbes & à huit d'Auch.

**PLAISANCE**, Ville, dans le Rouergue, Diocèse de Vâbres, Parlement de Toulouse, Intendance de Montauban, Election de Milhous, a 519 habitans. Cette Ville est située près de Taru, sur les frontieres de l'Albigeois, à quatre lieus à l'occident de Vâbres.

le **PLAISIER-Rozain**, dans la Picardie, Diocèse d'Amiens, Parlement de Paris, Intendance d'Amiens, Election de Mondidier, a 692 habitans.

la **PLAIX**-Jollier, dans la Marche, Diocèse de Limoges, Parlement de Paris, Intendance de Moulins, Election de Gueret, a 159 habitans.

**PLAISIR**, dans la Beauce, Diocèse de Chartres, Parlement & Intendance de Paris, Election de Montfort, a 674 habitans.

**PLAN-de-Lors**, dans la Gascogne, Diocèse de Tarbes, Parlement de Toulouse, Intendance d'Auch, Recette du Comté de Bigorre, a 34 habitans.

le **PLAN**, dans le bas Languedoc, Diocèse de Viviers, Parlement de Toulouse, Intendance de Montpellier, Recette de Viviers, a 276 habitans.

le **PLAN**, dans la Gascogne, Diocèse d'Acqs, Parlement de Bordeaux, Intendance d'Auch, Election des Lanocs, a 198 habitans.

le **PLAN**, Bourg, Justice Royale, dans le Comté & du Diocèse de Comenges, Parlement de Toulouse, Intendance d'Auch, Election de Comenges, a 318 habitans.

le **PLAN**-d'Appa, dans la Provence, Diocèse, Parlement & Intendance d'Aix, Vignaris & Recette de S. Maximin, a 360 habitans.

le **PLAN** de Bern & Payols, dans le haut Viviers, Diocèse de Viviers, Parlement de Toulouse,

lous  
Viviers  
les  
tun  
& R  
Ce li  
ches  
Chal  
de m  
est C  
les  
de Ch  
Baillia  
a 104  
P  
Rodez  
Mont  
birans  
la P  
cêse, l  
liage &  
PLA  
Diocèse  
dance d  
habitans  
des mu  
chefort.  
PLA  
guedoc,  
lous, l  
Mende,  
PLA  
Besançon  
Bailliage  
les P  
cêse de L  
Election  
les P  
Diocèse,  
Bailliage  
les & L  
cêse, Par  
d'Andely  
est Seign  
les P  
cêse, Par  
de Pont-  
fultines de  
PLAN  
de Sées,  
tion d'Al  
PLAN  
Bourges,  
ges, Bie  
PLAN  
de Never  
Moulins,  
bitans. C  
froid, f  
bed noir  
habitans.  
PLAN  
Comté, D  
Besançon,  
habitans.  
PLAN  
S. Brieu,  
Nantes, R  
PLAN  
pagne, Di  
Intendance  
habitans. l

louse, Intendance de Montpellier, Recette de Viviers, a 321 habitans.

les **PLANAY**, dans la Bourgogne, Diocèse d'Autun, Parlement & Intendance de Dijon, Bailliage & Recette de Semur en Auxois, a 109 habitans. Ce lieu dépend de la Paroisse de Fontaines-les-Seiches. Il y a une Métairie appelée du Quartier de Chalais. Elle est située sur une montagne. C'est pays de montagnes & de plaines. L'Abbé de Fontenay est Collateur de la Cure.

les **PLANAY**, dans la Bourgogne, Diocèse de Châlons, Parlement & Intendance de Dijon, Bailliage, Châtellenie & Recette de S. Laurent, a 104 habitans.

la **PLANE**, dans le Rouergue; Diocèse de Rodez, Parlement de Toulouse, Intendance de Montauban, Election de Villefranche, a 310 habitans.

la **PLANCE'**, dans la Franche-Comté, Diocèse, Parlement & Intendance de Besançon, Bailliage & Recette de Pontarlier, a 236 habitans.

**PLANCHE - Minier**, dans l'Angoumois, Diocèse d'Angoulême, Parlement de Paris, Intendance de Limoges, Election d'Angoulême, a 310 habitans. Il y a des mines de fer, dont on fait des munitions de guerre pour l'arsenal de Rochefort.

**PLAN - Champ - Chazornes**, dans le bas Languedoc, Diocèse de Mende, Parlement de Toulouse, Intendance de Montpellier, Recette de Mende, a 44 habitans.

**PLANCHE**, dans la Bourgogne, Diocèse de Besançon, Parlement & Intendance de Dijon, Bailliage & Recette de S. Laurent, a 15 habitans.

les **PLANCHES**, dans la Normandie, Diocèse de Lisieux, Parlement & Intendance de Rotien, Election de Pont-à-l'Évêque, a 150 habitans.

les **PLANCHES**, dans la Franche-Comté, Diocèse, Parlement & Intendance de Besançon, Bailliage & Recette d'Arbois, a 210 habitans.

les **PLANCHES**, dans la Normandie, Diocèse, Parlement & Intendance de Rotien, Election d'Andely, a 63 habitans. M. de Longemare en est Seigneur.

les **PLANCHES**, dans la Normandie, Diocèse, Parlement & Intendance de Rotien, Election de Pont-de-l'Arche, a 144 habitans. C'est aux Ursulines de Rotien.

**PLANCHES**, dans la Normandie, Diocèse de Sées, Parlement de Rotien, Intendance & Election d'Alençon, a 109 habitans.

**PLANCHES**, dans le Berry, Diocèse de Bourges, Parlement de Paris, Intendance de Bourges, Election d'Issoudun, a 92 habitans.

**PLANCHEZ**, dans le Nivernois, Diocèse de Nevers, Parlement de Paris, Intendance de Moulins, Election de Châteauneuf, a 361 habitans. C'est une Paroisse en pays de montagnes; froid, sec & stérile, ne rapportant que du seigle, bled noir & avoine pour la moitié de l'année des habitans. M. de Malcarany en est Seigneur.

**PLANCHY** haut & bas, dans la Franche-Comté, Diocèse, Parlement & Intendance de Besançon, Bailliage & Recette de Vesoul, a 397 habitans.

**PLANCOET**, dans la Bretagne, Diocèse de S. Brieu, Parlement de Rennes, Intendance de Nantes, Recette de S. Brieu, a 568 habitans.

**PLANCY**, Ville, Marquisat, dans la Champagne, Diocèse de Troyes, Parlement de Paris, Intendance de Châlons, Election de Troyes, a 610 habitans. Il y a un Chapitre fondé sous le nom de

S. Laurent par les Seigneurs du lieu, avant l'an 1100. Ce n'étoit auparavant la paix des Pyrénées qu'une Baronie, qui a été alors érigée en Marquisat. Cette Terre appartieut présentement à M. de Plancy - Guénégaux.

**PLANCY**, dans la Bourgogne, Diocèse d'Autun, Parlement & Intendance de Dijon, Recette d'Avalon, a 316 habitans. Il y a un Prieuré de l'Ordre de sainte Geneviève.

**PLANCYS**, Seigneurie, dans la Châtellenie de Saint Briffon, en Berry.

**PLANES**, dans la Normandie, Diocèse de Lisieux, Parlement de Rotien, Intendance d'Alençon, Election de Bernay, a 377 habitans.

**PLANEZES**, dans le haut Languedoc, Diocèse d'Alès, Parlement & Intendance de Toulouse, Recette d'Alès, a 53 habitans.

**PLANGUENOUIL**, dans la Bretagne, Diocèse de S. Brieu, Parlement de Rennes, Intendance de Nantes, Recette de S. Brieu, a 460 habitans.

**PLANIOLES**, dans le Quercy, Diocèse de Cahors, Parlement de Toulouse, Intendance de Montauban, Election de Figeac, a 346 habitans.

**PLANONE**, Forêt, dans la Bourgogne, Mairrie d'Autun. Elle contient cinq mille trois cents quatre arpens.

**PLANOY**, dans la Brie, Diocèse de Meaux, Parlement & Intendance de Paris, Election de Rozoy, a 53 habitans.

le **PLANQUAY**, dans la Normandie, Diocèse de Lisieux, Parlement de Rotien, Intendance d'Alençon, Election de Lisieux, a 306 habitans.

**PLANQUERY**, dans la Normandie, Diocèse de Bayeux, Parlement de Rotien, Intendance de Caën, Election de Bayeux, a 648 habitans.

**PLANQUES**, dans d'Artois, Diocèse d'Arras, Parlement de Paris, Intendance d'Amiens, Gouvernance d'Arras, Bailliage & Recette de S. Pol, a 173 habitans.

les **PLANQUES**, dans le haut Languedoc, Diocèse d'Alby, Parlement & Intendance de Toulouse, Recette d'Alby, a 192 habitans.

**PLANRUPT**, dans la Champagne, Diocèse de Châlons, Parlement de Paris, Intendance de Châlons, Election de Joinville, a 132 habitans.

**PLANS - les - S. Marcellin**, dans le Dauphiné, Diocèse de Valence, Parlement & Intendance de Grenoble, Election de Romans, a 316 habitans.

les **PLANS**, dans le bas Languedoc, Diocèse de Lodève, Parlement de Toulouse, Intendance de Montpellier, Recette de Lodève, a 265 habitans.

**PLANTADIS**, dans la Marche, Diocèse de Limoges, Parlement de Paris, Intendance de Moulins, Election de Gueret, a 48 habitans.

les **PLANTATS**, dans le bas Languedoc, Diocèse de Mende, Parlement de Toulouse, Intendance de Montpellier, Recette de Mende, a 136 habitans.

**PLANTATS**, petite Riviere du Gevaudan, où l'on ramasse souvent de petites perles.

le **PLANTAY**, dans la Bourgogne, Diocèse de Lion, Parlement & Intendance de Dijon, Bailliage & Recette de Bresse, a 100 habitans.

**PLANTE'**, dans le Comté & du Diocèse de Comenges, Parlement de Toulouse; Intendance d'Auch, Recette de Comenges, a 516 habitans.

**PLANTEVILLE**, dans le pays Messin.

Diocèse, Parlement, Intendance & Recette de Metz, a 311 habitans.

PLANTIS, dans la Champagne, Diocèse de Troyes, Parlement de Paris, Intendance de Châlons, Election de Troyes, a 344 habitans.

le PLANTIS, dans la Normandie, Diocèse de Séez, Parlement de Rouen, Intendance & Election d'Alençon, a 765 habitans.

PLANTURES. Voyez Habitans de Plantures.

PLAPECOURT, dans le pays Messin, Diocèse, Parlement, Intendance & Recette de Metz, a 21 habitans.

PLAS, dans le haut Vivarez, Diocèse de Viviers, Parlement de Toulouze, Intendance de Montpellier, Recette de Viviers, a 478 habitans.

PLASME & Bougelier, dans la Franche-Comté, Diocèse, Parlement & Intendance de Besançon, Bailliage & Recette de Poligny, a 203 habitans.

PLASSAC, Bourg, dans la Saintonge, Diocèse de Saintes, Parlement de Bordeaux, Intendance de la Rochelle, Election de Saintes, a 888 habitans.

PLASSAC, dans la Guienne, Diocèse, Parlement, Intendance & Election de Bordeaux, a 734 habitans.

PLASSAC, dans l'Angoumois, Diocèse d'Angoulême, Parlement de Paris, Intendance de Limoges, Election d'Angoulême, a 224 habitans.

PLASSAC, dans l'Angoumois, Diocèse de Saintes, Parlement de Bordeaux, Intendance de la Rochelle, Election de Cognac, a 23 habitans.

PLASSAS ou S. Barthelemy de Plaffas, dans le haut Vivarez, Diocèse de Viviers, Parlement de Toulouze, Intendance de Montpellier, Recette de Viviers, a 225 habitans.

PLASSAY, Bourg, dans la Saintonge, Diocèse de Saintes, Parlement de Bordeaux, Intendance de la Rochelle, Election de Saintes, a 746 habitans.

PLATPAYS de S. Nazaire, dans la Bourgogne, Diocèse d'Aulun, Parlement & Intendance de Dijon, Bailliage, Grenier à sel & Recette de Bourbon-Lancy, a 518 habitans. Ce lieu est situé autour de Bourbon en plusieurs endroits écartez, ce qui en rend l'étendue difficile à regler. Il y a une petite riviere nommée la Somme, qui le confine d'un côté. C'est pays assez plain & découvert & il y a quelques vignes. Il y a un Prieuré de l'Ordre de Cluny, appellé S. Nazaire, dont le Prieur est Collateur de la Cure; il vaut quatre mille livres de rente. L'Abbé de Cluny en est Collateur.

PLATPAYS de S. Martin, dans la Bourgogne, Diocèse d'Aulun, Parlement & Intendance de Dijon, Bailliage, Grenier à sel & Recette de Bourbon, a 414 habitans. Ce lieu est situé aux environs de Bourbon, en distance néanmoins d'une lieue de toutes parts, & ayant entre deux le Platpays de S. Leger & S. Nazaire, sans contiguïté des habitans, éloignez les uns des autres d'une lieue en certains endroits, & d'une lieue & demie dans d'autres. Le pays est assez plain, du moins du côté de la riviere de Loire & à découvert. Il y a quelques vignes en des endroits particuliers. La Paroisse se nomme S. Martin. Il y a un Hameau en dépendant qui aboutit à la riviere de Loire.

PLATPAYS de S. Leger, dans la Bourgogne, Diocèse d'Aulun, Parlement & Intendance de Dijon, Bailliage, Grenier à sel & Recette de Bourbon, a 412 habitans. C'est une Paroisse

dispersée autour de Bourbon, & ayant des maisons éloignées d'une lieue les unes des autres, & mélangées parmi d'autres Paroisses. Le Fief de Milliere en dépend. Le pays est découvert & assez plain. Il y a peu de vignes. Le Prieur de S. Nazaire d'Aulun en est Curé primitif.

PLATPAYS-lez-Saulieu, dans la Bourgogne, Diocèse d'Aulun, Parlement & Intendance de Dijon, Bailliage & Grenier à sel de Saulieu, Recette de Semur, a 458 habitans. Ce lieu est situé en pays stérile, partie en montagnes, le finage est de médiocre étendue. Platpays est pour une partie de la Paroisse de S. Saturnin, & pour l'autre de celle de S. Nicolas de Saulieu.

PLAUDREN, dans la Bretagne, Diocèse de Vannes, Parlement de Rennes, Intendance de Nantes, Recette de Vannes, a 480 habitans.

PLAUEZ, dans le bas Armagnac, Diocèse d'Auch, Parlement de Toulouze, Intendance d'Auch, Election d'Artaxac, a 547 habitans.

PLAVILA, dans le haut Languedoc, Diocèse de Mirepoix, Parlement & Intendance de Toulouze, Recette de Mirepoix, a 518 habitans.

PLAULAY, dans la Touraine; c'est une Paroisse dont la Cure est à la présentation de M. l'Archevêque de Tours.

PLAUNAC, dans le Perigord, Diocèse de Perigueux, Parlement & Intendance de Bordeaux, Election de Perigueux, a 160 habitans.

PLAUX, dans l'Auvergne, Diocèse de S. Flour, Parlement de Paris, Intendance de Riom, Election de S. Flour, a 1448 habitans.

PLAUZAT, Bourg, dans l'Auvergne, Diocèse de Clermont, Parlement de Paris, Intendance de Riom, Election de Clermont, a 1390 habitans.

PLAYS, dans la Touraine, vers l'Isle-Bouchard.

## P L E

le PLEAU-la-Roquebon, Ville, dans le Limosin, Diocèse de Tulle, Parlement de Bordeaux, Intendance de Limoges, Election de Tulle, a 582 habitans. Cette Ville est située sur le passage du Languedoc en Limosin.

PLEBOULLE, dans la Bretagne, Diocèse de S. Brieu, Parlement de Rennes, Intendance de Nantes, Recette de S. Brieu, a 418 habitans.

PLECHASTEL, dans la Bretagne, Diocèse & Parlement de Rennes, Intendance de Nantes, Recette de Rennes, a 1660 habitans.

PLEDELLIAC, dans la Bretagne, Diocèse de S. Brieu, Parlement de Rennes, Intendance de Nantes, Recette de S. Brieu, a 560 habitans.

PLEDRAN, dans la Bretagne, Diocèse de S. Brieu, Parlement de Rennes, Intendance de Nantes, Recette de S. Brieu, a 411 habitans.

PLEGUIEN, dans la Bretagne, Diocèse de S. Brieu, Parlement de Rennes, Intendance de Nantes, Recette de S. Brieu, a 681 habitans.

PLEHEDEL, dans la Bretagne, Diocèse de S. Brieu, Parlement de Rennes, Intendance de Nantes, Recette de S. Brieu, a 160 habitans.

PLEHEREL, dans la Bretagne, Diocèse de S. Brieu, Parlement de Rennes, Intendance de Nantes, Recette de S. Brieu, a 286 habitans.

PLEHOLE, dans l'Armagnac, Diocèse d'Auch, Parlement de Toulouze, Intendance d'Auch, Election d'Armagnac, a 414 habitans.

PLEBISA, dans la Franche-Comté, Diocèse, Parlement & Intendance de Besançon, Bailliage &

Rece

P L

Vale

Elec

P L

cife

dauce

bitans

P L

cife d

dauce

bitans

P L

Malo,

tes, R

P L

Brieu,

tes, R

P L

Brieu,

tes, R

P L

Brieu,

tes, R

P L

cife de

de Limo

tans.

P L

de S. Br

de Nante

P L

Diocèse

tendance

bitans.

P L

selve, da

Intendan

tans.

P L

Plans Sy

de Prém

de Bordo

deux. E

livres feu

P L

se, Parle

d'Arques,

P L

Diocèse de

de Lion,

tans.

P L

la Bretag

nes, Inter

410 habita

P L

cife, Parle

liage &amp; R

P L

Diocèse,

Bailliage &amp;

P L

Langres, P

lons, Elec

P L

S. Brieu,

Nantes, R

P L

Dol, Parle

tes, Recette

Recette d'Orgelet, a 136 habitans.

PLEISIAN, dans le Dauphiné, Diocèse de Valence, Parlement & Intendance de Grenoble, Election de Montelimart, a 510 habitans.

PLELAN le Grand, dans la Bretagne, Diocèse de S. Malo, Parlement de Rennes, Intendance de Nantes, Recette de S. Malo, a 460 habitans.

PLELAN le Petit, dans la Bretagne, Diocèse de S. Malo, Parlement de Rennes, Intendance de Nantes, Recette de S. Malo, a 286 habitans.

PLELIN, dans la Bretagne, Diocèse de S. Malo, Parlement de Rennes, Intendance de Nantes, Recette de S. Malo, a 568 habitans.

PLELO, dans la Bretagne, Diocèse de S. Brieu, Parlement de Rennes, Intendance de Nantes, Recette de S. Brieu, a 418 habitans.

PLEMEC, dans la Bretagne, Diocèse de S. Brieu, Parlement de Rennes, Intendance de Nantes, Recette de S. Brieu, a 366 habitans.

PLEMY, dans la Bretagne, Diocèse de S. Brieu, Parlement de Rennes, Intendance de Nantes, Recette de S. Brieu, a 687 habitans.

PLENARISGE, dans la Marche, Diocèse de Limoges, Parlement de Paris, Intendance de Limoges, Election de Bourgneuf, a 50 habitans.

PLENEUST, dans la Bretagne, Diocèse de S. Brieu, Parlement de Rennes, Intendance de Nantes, Recette de S. Brieu, a 118 habitans.

PLENEE, Sénéchausée, dans la Bretagne, Diocèse de S. Brieu, Parlement de Rennes, Intendance de Nantes, Recette de S. Brieu, a 110 habitans.

PLENESELVE ou la Jurisdiction de Plene-selve, dans la Guienne, Diocèse, Parlement, Intendance & Election de Bordeaux, a 314 habitans.

PLENESELVE ou S. Genié de la Plaine, *Plana Sylva Abbatis*, Abbaye d'Hommes, Ordre de Prémontre; elle est située dans le Diocèse de Bordeaux en l'Archiprêtré de Blaye, où elle a été fondée l'an 1148, par Godfrey Archevêque de Bordeaux. Elle vaut par an à l'Abbé douze cens livres seulement.

PLENESE, dans la Normandie, Diocèse, Parlement & Intendance de Roien, Election d'Arques, a 275 habitans. C'est à M. de Fescamp.

PLENBY-en-Roche-taillé, dans le Forez, Diocèse de Lion, Parlement de Paris, Intendance de Lion, Election de S. Etienne, a 451 habitans.

PLENGUEN ou S. Pierre de Plenguen, dans la Bretagne, Diocèse de Dol, Parlement de Rennes, Intendance de Nantes, Recette de Dol, a 410 habitans.

PLENISE, dans la Franche-Comté, Diocèse, Parlement & Intendance de Besançon, Bailliage & Recette de Salins, a 64 habitans.

PLENINETTE, dans la Franche-Comté, Diocèse, Parlement & Intendance de Besançon, Bailliage & Recette de Salins, a 28 habitans.

PLENOY, dans la Champagne, Diocèse de Langres, Parlement de Paris, Intendance de Châlons, Election de Langres, a 296 habitans.

PLERNEUF, dans la Bretagne, Diocèse de S. Brieu, Parlement de Rennes, Intendance de Nantes, Recette de S. Brieu, a 410 habitans.

PLERQUET, dans la Bretagne, Diocèse de Dol, Parlement de Rennes, Intendance de Nantes, Recette de Dol, a 98 habitans.

PLESDER, dans la Bretagne, Diocèse de Dol, Parlement de Rennes, Intendance de Nantes, Recette de Dol, a 360 habitans.

PLESIDY, dans la Bretagne, Diocèse de Tréguier, Parlement de Rennes, Intendance de Nantes, Recette de Tréguier, a 414 habitans.

PLESIDY-le-Hare, dans la Bretagne, Diocèse de Tréguier, Parlement de Rennes, Intendance de Nantes, Recette de Tréguier, a 414 habitans.

PLESSE & Franchise du Garde, dans la Bretagne, Diocèse de Nantes, Parlement de Rennes, Intendance & Recette de Nantes, a 860 habitans.

PLESSELAC, dans la Bretagne, Diocèse de S. Brieu, Parlement de Rennes, Intendance de Nantes, Recette de S. Brieu, a 380 habitans.

PLESSIER de Broye, dans la Picardie, Diocèse de Noyon, Parlement de Paris, Intendance de Soissons, Election de Noyon, a 171 habitans.

le PLESSIER sur Autheuil, dans la Picardie, Diocèse de Senlis, Parlement de Paris, Intendance de Soissons, Election de Crépy, a 514 habitans.

le PLESSIER sur S. Just, dans la Picardie, Diocèse d'Amiens, Parlement de Paris, Intendance d'Amiens, Election de Mondidier, a 411 habitans.

PLESSIER-Patte d'Oye, dans la Picardie, Diocèse de Noyon, Parlement de Paris, Intendance de Soissons, Election de Laon, a 171 habitans.

PLESSIS du Metz, dans la Champagne, Diocèse de Sens, Parlement & Intendance de Paris, Election de Nogent, a 284 habitans.

PLESSIS-Macé, Ville, dans l'Anjou, Diocèse d'Angers, Parlement de Paris, Intendance de Tours, Election d'Angers, a 286 habitans. Elle tire son nom de Macé ou Matthieu du Plessis qui en étoit Seigneur sur la fin du onzième siècle, & qui y fit bâtir le Château. Elle appartient aujourd'hui à la Dame de Vaubrun-Beautru.

PLESSIS-lez-Tours, dans la Touraine, Diocèse de Tours, Parlement de Paris, Intendance & Election de Tours, a 116 habitans. C'est une Maison Royale, où Louis XI. a passé les derniers jours de son règne. C'est où ayant fait venir S. François de Paule, il y a fondé le premier Couvent de Mioimes, & y est mort. Le Chapitre du Plessis qui fut fondé par Louis XI. est entierement à la nomination du Roy. Il est composé de douze Chanoines, d'un Chantre & de huit Vicaires.

PLESSIS-S. Jean, Terre & Seigneurie dans l'Election de Nogent, appartenante aux héritiers du Duc de Choiseul. Son revenu est de sept mille livres.

le PLESSIS, *Plessinum* ou *Plericumum*, dans la Normandie, Diocèse de Bayeux, Parlement de Rouen, Intendance de Caën, Election de Vire, a 390 habitans.

le PLESSIS, dans la Normandie, Diocèse de Coutances, Parlement de Roien, Intendance de Caën, Election de Caëntan, a 447 habitans. M. le Marquis de Coigny, Cordon-Bleu, Gouverneur de Sedan, Lieutenant Général des Armées du Roy, en est Seigneur & présente à la Cure. Il y a dans cette Paroisse le Prieuré de sainte Anne où il y a une Chapelle; il s'y tient une Foire tous les ans le jour de sainte Anne, dont les droits appartiennent au Prieur qui est Séculier: ce Prieuré est bon, y ayant beaucoup de terrain. Il y a aussi un ancien Château ruiné, dont on voit encore les vestes.

tiges des tours; Il étoit fort & sur une hauteur. M. le Marquis de Coigny, dans ces six Paroisses: Coigny, voir Coigny, Apperville, Videfontaine, Creteville, S. Yvore ou S. George, & le Plessis, a quarante mille livres de rente.

le PLESSIS, Vicomté, dans la Brie, Diocèse de Meaux, Parlement & Intendance de Paris, Election de Meaux, a 236 habitans. Cette Terre appartient à M. le Président d'Aligre.

le PLESSIS & la Cense de S. Martin-Prest, dans la Picardie, Diocèse de Soissons, Parlement de Paris, Intendance & Election de Soissons, a 303 habitans.

le PLESSIS aux Tournelles, Terre dans l'Election de Provins, appartenante à M. de la Grange Conseiller: elle fut érigée en Baronie pour le Chancelier Olivier en 1544. Son revenu est de douze mille livres.

le PLESSIS-Bouchard, dans l'Isle de France, Diocèse, Parlement, Intendance & Election de Paris, a 92 habitans.

le PLESSIS-Brion, dans la Picardie, Diocèse de Soissons, Parlement de Paris, Intendance & Election de Soissons, a 386 habitans.

le PLESSIS de Chelles, dans la Beauce, Diocèse de Blois, Parlement de Paris, Intendance d'Orléans, Election de Châteaudun, a 220 habitans. C'est une Châtellenie qui ressortit au Bailliage de Blois.

le PLESSIS-Crotoy, dans la Picardie, Diocèse de Beauvais, Parlement de Paris, Intendance de Soissons, Election de Clermont, a 191 habitans.

le PLESSIS-Dorin, dans la Beauce, Diocèse de Blois, Parlement de Paris, Intendance d'Orléans, Election de Châteaudun, a 476 habitans.

le PLESSIS-Feauffons, dans la Brie, Diocèse de Meaux, Parlement & Intendance de Paris, Election de Rozoy, a 123 habitans.

le PLESSIS-Gastebled, dans la Champagne, Diocèse de Sens, Parlement & Intendance de Paris, Election de Sens, a 186 habitans.

le PLESSIS-Gastot, dans l'Isle de France, Diocèse, Parlement, Intendance & Election de Paris, a 176 habitans.

le PLESSIS au Gramoire, dans l'Anjou, Diocèse d'Angers, Parlement de Paris, Intendance de Tours, Election d'Angers, a 305 habitans.

le PLESSIS-Grahaü, dans la Normandie, Diocèse d'Evreux, Parlement & Intendance de Rouen, Election d'Evreux, a 315 habitans. Messieurs Fortin en sont Seigneurs.

le PLESSIS-Grimoult, Bourg & Marché, dans la Normandie, Diocèse de Bayeux, Parlement de Rouen, Intendance de Caën, Election de Viré, a 511 habitans. Il y a un Prieuré de Chanoines Réguliers fondé en 1150. Il est de près de dix mille livres de revenu, tant pour le Prieur, que pour les Religieux.

le PLESSIS-Hebert, dans la Normandie, Diocèse d'Evreux, Parlement & Intendance de Rouen, Election d'Evreux, a 315 habitans. M. de Montier en est Seigneur.

le PLESSIS-Evêque, dans la Brie, Diocèse de Meaux, Parlement & Intendance de Paris, Election de Meaux, a 196 habitans.

le PLESSIS-Luzarche, dans l'Isle de France, Diocèse, Parlement, Intendance & Election de Paris, a 121 habitans.

le PLESSIS-Mahiet, dans la Normandie, Diocèse de Lisieux, Parlement de Rouen, Inten-

dance d'Alençon, Election de Conches, a 488 habitans.

le PLESSIS-Paré & Charrois, dans l'Isle de France, Diocèse, Parlement, Intendance & Election de Paris, a 176 habitans.

le PLESSIS-Placy, dans la Picardie, Diocèse de Senlis, Parlement de Paris, Intendance de Soissons, Election de Crépy, a 322 habitans.

le PLESSIS-Piquet, dans l'Isle de France, Diocèse, Parlement, Intendance & Election de Paris, a 516 habitans. Il y a un Maisson de plaisance dont le jardin est spacieux, avec une belle terrasse; cette Maisson appartient à M. le Maréchal de Montesquiou.

le PLESSIS près Pont, dans la Picardie, Diocèse de Beauvais, Parlement de Paris, Intendance de Soissons, Election de Clermont, a 79 habitans.

le PLESSIS-Pomponne, dans la Brie, Diocèse de Meaux, Parlement & Intendance de Paris, Election de Meaux, a 177 habitans.

le PLESSIS-Raoul, dans l'Isle de France, Diocèse, Parlement, Intendance & Election de Paris, a 127 habitans.

le PLESEIS ou S. Martin du Plessis, dans la Normandie, Diocèse, Parlement, Intendance & Election de Rouen, a 158 habitans.

PLESTAN, dans la Bretagne, Diocèse de S. Brieu, Parlement de Rennes, Intendance de Nantes, Recette de S. Brieu, a 514 habitans.

PLESTIN & Tremel, dans la Bretagne, Diocèse de Tréguier, Parlement de Rennes, Intendance de Nantes, Recette de Tréguier, a 514 habitans.

PLEU & Gauillon, dans la Bretagne, Diocèse de S. Brieu, Parlement de Rennes, Intendance de Nantes, Recette de S. Brieu, a 418 habitans.

PLEUBIHAN & Kborz, dans la Bretagne, Diocèse de Tréguier, Parlement de Rennes, Intendance de Nantes, Recette de Tréguier, a 560 habitans.

PLEUCADEUE, dans la Bretagne, Diocèse de Vannes, Parlement de Rennes, Intendance de Nantes, Recette de Vannes, a 181 habitans.

PLEUDIHEN, dans la Bretagne, Diocèse de Dol, Parlement de Rennes, Intendance de Nantes, Recette de Dol, a 500 habitans.

PLEVEN, dans la Bretagne, Diocèse de S. Brieu, Parlement de Rennes, Intendance de Nantes, Recette de S. Brieu, a 460 habitans.

PLEVENON, dans la Bretagne, Diocèse de S. Brieu, Parlement de Rennes, Intendance de Nantes, Recette de S. Brieu, a 410 habitans.

PLEUGNEVE, dans la Bretagne, Diocèse de Dol, Parlement de Rennes, Intendance de Nantes, Recette de Dol, a 514 habitans.

PLEUMAUDAN, dans la Bretagne, Diocèse de S. Malo, Parlement de Rennes, Intendance de Nantes, Recette de S. Malo, a 460 habitans.

PLEUMAUGOT, dans la Bretagne, Diocèse de S. Malo, Parlement de Rennes, Intendance de Nantes, Recette de S. Malo, a 568 habitans.

PLEUMLEVE ou Pommeleve, dans la Bretagne, Diocèse de S. Malo, Parlement de Rennes, Intendance de Nantes, Recette de S. Malo, a 610 habitans.

PLEURE, dans la Franche-Comté, Diocèse, Parlement & Intendance de Besançon, Bailliage & Recette de Dôle, a 143 habitans.

PLEURS, Marquisat, érigé à la paix des Pyrénées,

il est dans la Brie, Diocèse de Troyes, Parlement de Paris, Intendance de Châlons, Election de Sezanne, a 464 habitans. Ce lieu est situé sur une petite riviere qui porte le même nom, à deux lieus ou environ de la Ville de Sezanne. Il y a une Collégiale dédiée à S. Remy, fondée pour six Chanoines en 1130. par Henry II. Comte de Champagne, & par les anciens Seigneurs de Pleurs; il n'y a plus que quatre Chanoines qui ont cinq cens livres.

PLEURS, petite Riviere, dans la Brie Champenoise, qui prend son nom d'un Village qu'elle arrose, & se rend dans la riviere d'Auge, à deux lieus & demie de Sezanne.

PLEURTOIS, dans la Bretagne, Diocèse de S. Malo, Parlement de Rennes, Intendance de Nantes, Recette de S. Malo, a 516 habitans.

PLEUVEN-Foënant, dans la Bretagne, Diocèse de Quimper, Parlement de Rennes, Intendance de Nantes, Recette de Quimper, a 510 habitans.

PLEUVEZAIN, dans le pays Messin, Diocèse de Toul, Parlement & Intendance de Metz, Recette de Toul, a 64 habitans.

PLEUVIGNES, dans la Bretagne, Diocèse de Vannes, Parlement de Rennes, Intendance de Nantes, Recette de Vannes, a 560 habitans.

PLEUVILLE, dans le Poitou, Diocèse de Limoges, Parlement de Paris, Intendance de Poitiers, Election de Confolans, a 780 habitans.

PLEUVIN, dans la Bretagne, Diocèse de Quimper, Parlement de Rennes, Intendance de Nantes, Recette de Quimper, a 560 habitans.

PLEYBEN, dans la Bretagne, Diocèse de Quimper, Parlement de Rennes, Intendance de Nantes, Recette de Quimper, a 418 habitans.

PLEYBER-Christ, dans la Bretagne, Diocèse de S. Pol de Leon, Parlement de Rennes, Intendance de Nantes, Recette de S. Pol de Leon, a 510 habitans.

PLEYBER-S. Egonnée, dans la Bretagne, Diocèse de S. Pol de Leon, Parlement de Rennes, Intendance de Nantes, Recette de S. Pol de Leon, a 224 habitans.

PLEYNE, dans le bas Languedoc, Diocèse du Puy, Parlement de Toulouse, Intendance de Montpellier, Recette du Puy, a 123 habitans.

## P L I

PLICHANCOURT, dans la Champagne, Diocèse de Châlons, Parlement de Paris, Intendance de Châlons, Election de Vitry, a 770 habitans.

PLIEUX, dans le bas Armagnac, Diocèse de Lectoure, Parlement de Toulouse, Intendance d'Auch, Election de Lomagne, a 160 habitans.

PLISSE, Abbaye. Voyez Pelice.

PLIVOT, dans la Champagne, Diocèse de Reims, Parlement de Paris, Intendance de Châlons, Election d'Epernay, a 271 habitans.

## P L O

PLOABENNEC, dans la Bretagne, Diocèse de S. Pol de Leon, Parlement de Rennes, Intendance de Nantes, Recette de S. Pol de Leon, a 410 habitans.

PLOBASVALLEE, dans la Bretagne, Diocèse de Quimper, Parlement de Rennes, In-

tendance de Nantes, Recette de Quimper, a 660 habitans.

PLOEDUC, dans la Bretagne, Diocèse de Vannes, Parlement de Rennes, Intendance de Nantes, Recette de Vannes, a 818 habitans.

PLOELAU, dans la Bretagne, Diocèse de Vannes, Parlement de Rennes, Intendance de Nantes, Recette de Vannes, a 514 habitans.

PLOEMEL, dans la Bretagne, Diocèse de Vannes, Parlement de Rennes, Intendance de Nantes, Recette de Vannes, a 410 habitans.

PLOEMELEC, dans la Bretagne, Diocèse de Vannes, Parlement de Rennes, Intendance de Nantes, Recette de Vannes, a 860 habitans.

PLOEMUR, dans la Bretagne, Diocèse de Vannes, Parlement de Rennes, Intendance de Nantes, Recette de Vannes, a 510 habitans.

PLOEMUR, dans la Bretagne, Diocèse de Quimper, Parlement de Rennes, Intendance de Nantes, Recette de Quimper, a 415 habitans.

PLOEMUR-Bodon, dans la Bretagne, Diocèse de Tréguier, Parlement de Rennes, Intendance de Nantes, Recette de Tréguier, a 860 habitans.

PLOEMUR-Gautier, dans la Bretagne, Diocèse de Tréguier, Parlement de Rennes, Intendance de Nantes, Recette de Tréguier, a 581 habitans.

PLOEREN, dans la Bretagne, Diocèse de Vannes, Parlement de Rennes, Intendance de Nantes, Recette de Vannes, a 160 habitans.

PLOERMEL, Ville, dans la Bretagne, Diocèse de S. Malo, Parlement de Rennes, Intendance de Nantes, Recette de S. Malo, a 1863 habitans. Il y a un Gouverneur; cette Ville qui député aux Etats de la Province, est à dix lieus de Rennes & huit de Vannes; près de la riviere d'Oust & de Malestroit.

PLOESCO, dans la Bretagne, Diocèse de Vannes, Parlement de Rennes, Intendance de Nantes, Recette de Vannes, a 514 habitans.

PLOEVEN-Parzay, dans la Bretagne, Diocèse de Quimper, Parlement de Rennes, Intendance de Nantes, Recette de Quimper, a 418 habitans.

PLOGASTEL-Daoullas, dans la Bretagne, Diocèse de Quimper, Parlement de Rennes, Intendance de Nantes, Recette de Quimper, a 260 habitans.

PLOGASTEL-S. Germain, dans la Bretagne, Diocèse de Quimper, Parlement de Rennes, Intendance de Nantes, Recette de Quimper, a 516 habitans.

PLOGONEE, dans la Bretagne, Diocèse de Quimper, Parlement de Rennes, Intendance de Nantes, Recette de Quimper, a 156 habitans.

PLOIAN, dans la Picardie, Diocèse de Laon, Parlement de Paris, Intendance de Soissons, Election de Laon, a 166 habitans.

PLOICH-les-Oberts, dans l'Artois, Diocèse d'Arras, Parlement de Paris, Intendance d'Amiens, Gouvernance d'Arras, Bailliage & Recette de Lens, a 20 habitans.

PLOIMION, Bourg, dans la Picardie; Diocèse de Laon, Parlement de Paris, Intendance de Soissons, Election de Laon, a 1069 habitans.

PLOIROU, dans la Picardie, Diocèse d'Amiens, Parlement de Paris, Intendance d'Amiens, Election de Mondidier, a 213 habitans.

PLOISY, dans la Picardie, Diocèse de Soissons, Parlement de Paris, Intendance & Election de Soissons, a 101 habitans.

PLOMB, dans la Normandie, Diocèse



d'Avranches, Parlement de Rouen, Intendance de Caën, Election d'Avranches, a 527 habitans.

PLOMBIERE, dans la Bourgogne, Diocèse de Langres, Parlement, Intendance, Bailliage, Grenier à sel & Recette de Dijon, a 859 habitans. Les Granges de la Cras & de la Blanchisserie, la Papeterie de Bruan, la Métairie de Bonrault & celle de Champmoron dépendent de cette Paroisse. Tous ces lieux sont lituez dans un beau vallon à une lieue de Dijon, sur la riviere d'Ouch, en pays de vignes. C'est le passage pour Semur; & toutes les autres Villes de l'Auzois.

PLOMELIN, dans la Bretagne, Diocèse de Quimper, Parlement de Rennes, Intendance de Nantes, Recette de Quimper, a 515 habitans.

PLOMODIERN, dans la Bretagne, Diocèse de Quimper, Parlement de Rennes, Intendance de Nantes, Recette de Quimper, a 414 habitans.

PLONCOUR, dans la Bretagne, Diocèse de Quimper, Parlement de Rennes, Intendance de Nantes, Recette de Quimper, a 460 habitans.

PLONIVEL, dans la Bretagne, Diocèse de Quimper, Parlement de Rennes, Intendance de Nantes, Recette de Quimper, a 420 habitans.

PLORE'E, dans la Bretagne, Diocèse de S. Malo, Parlement de Rennes, Intendance de Nantes, Recette de S. Malo, a 514 habitans.

PLOSBSHEIM, dans la basse Alsace, Diocèse de Strasbourg, Conseil Souverain & Intendance d'Alsace, Terres de la Noblesse, a 262 habitans.

PLOSBSHEIM, dans la haute Alsace, Diocèse de Basse, Conseil Souverain & Intendance d'Alsace, Bailliage de Ferrette, a 700 habitans.

PLOTTE'S, dans la Bourgogne, Diocèse de Mâcon, Parlement de Paris, Intendance de Dijon, Bailliage de Mâcon, Grenier à sel de Tournus, a 495 habitans. C'est pays de montagnes steriles & incultes.

PLOU, dans le Berry, Diocèse de Bourges, Parlement de Paris, Intendance de Bourges, Election d'Issoudun, a 516 habitans.

PLOUAY, dans la Bretagne, Diocèse de Vannes, Parlement de Rennes, Intendance de Nantes, Recette de Vannes, a 168 habitans.

PLOUAN, dans la Bretagne, Diocèse de Quimper, Parlement de Rennes, Intendance de Nantes, Recette de Quimper, a 565 habitans.

PLOUËRET, dans la Bretagne, Diocèse de Tréguier, Parlement de Rennes, Intendance de Nantes, Recette de Tréguier, a 150 habitans.

PLOUASAC, dans la Bretagne, Diocèse de S. Malo, Parlement de Rennes, Intendance de Nantes, Recette de S. Malo, a 451 habitans.

PLOUARZEL, dans la Bretagne, Diocèse de S. Pol de Leon, Parlement de Rennes, Intendance de Nantes, Recette de S. Pol de Leon, a 594 habitans.

PLOUAZAY, dans la Bretagne, Diocèse de Quimper, Parlement de Rennes, Intendance de Nantes, Recette de Quimper, a 560 habitans.

PLOUBALAY, dans la Bretagne, Diocèse de S. Malo, Parlement de Rennes, Intendance de Nantes, Recette de S. Malo, a 546 habitans.

PLOUBANAEC, dans la Bretagne, Diocèse de S. Brieu, Parlement de Rennes, Intendance de Nantes, Recette de S. Brieu, a 500 habitans.

PLOUBERRE, dans la Bretagne, Diocèse de Tréguier, Parlement de Rennes, Intendance

de Nantes, Recette de Tréguier, a 216 habitans. PLOU D L A M E Z E A U, dans la Bretagne, Diocèse de S. Pol de Leon, Parlement de Rennes, Intendance de Nantes, Recette de S. Pol de Leon, a 410 habitans.

PLOU D A N I E L, dans la Bretagne, Diocèse de Tréguier, Parlement de Rennes, Intendance de Nantes, Recette de Tréguier, a 156 habitans.

PLOU D A N I E L, dans la Bretagne, Diocèse de S. Pol de Leon, Parlement de Rennes, Intendance de Nantes, Recette de S. Pol de Leon, a 260 habitans.

PLOU D I D E R, dans la Bretagne, Diocèse de S. Pol de Leon, Parlement de Rennes, Intendance de Nantes, Recette de S. Pol de Leon, a 414 habitans.

PLOU D I R Y, dans la Bretagne, Diocèse de S. Pol de Leon, Parlement de Rennes, Intendance de Nantes, Recette de S. Pol de Leon, a 168 habitans.

PLOUEGAT, dans la Bretagne, Diocèse de Tréguier, Parlement de Rennes, Intendance de Nantes, Recette de Tréguier, a 418 habitans.

PLOUEGAT-Moyfan, dans la Bretagne, Diocèse de Tréguier, Parlement de Rennes, Intendance de Nantes, Recette de Tréguier, a 816 habitans.

PLOUENAN, dans la Bretagne, Diocèse de S. Pol de Leon, Parlement de Rennes, Intendance de Nantes, Recette de S. Pol de Leon, a 181 habitans.

PLOUERI & sa Trêve, dans la Bretagne, Diocèse de Tréguier, Parlement de Rennes, Intendance de Nantes, Recette de Tréguier, a 560 habitans.

PLOUER, dans la Bretagne, Diocèse de S. Malo, Parlement de Rennes, Intendance de Nantes, Recette de S. Malo, a 168 habitans.

PLOUERDERN, dans la Bretagne, Diocèse de S. Pol de Leon, Parlement de Rennes, Intendance de Nantes, Recette de S. Pol de Leon, a 287 habitans.

PLOUEZAL, dans la Bretagne, Diocèse de Tréguier, Parlement de Rennes, Intendance de Nantes, Recette de Tréguier, a 516 habitans.

PLOUEZEAT, dans la Bretagne, Diocèse de S. Pol de Leon, Parlement de Rennes, Intendance de Nantes, Recette de S. Pol de Leon, a 418 habitans.

PLOUEZUCH, dans la Bretagne, Diocèse de Tréguier, Parlement de Rennes, Intendance de Nantes, Recette de Tréguier, a 561 habitans.

PLOUFRAGAN, dans la Bretagne, Diocèse de S. Brieu, Parlement de Rennes, Intendance de Nantes, Recette de S. Brieu, a 810 habitans.

PLOUGAR, dans la Bretagne, Diocèse de S. Pol de Leon, Parlement de Rennes, Intendance de Nantes, Recette de S. Pol de Leon, a 787 habitans.

PLOUGASNON, dans la Bretagne, Diocèse de Tréguier, Parlement de Rennes, Intendance de Nantes, Recette de Tréguier, a 681 habitans.

PLOUGASTEL, dans la Bretagne, Diocèse de S. Pol de Leon, Parlement de Rennes, Intendance de Nantes, Recette de S. Pol de Leon, a 700 habitans. Ce lieu est entre Brest & Landerneau. Il y a dans la cour de l'Hôtelier un puits

dont l'eau descend quand la mer monte, & monte quand la mer descend.

**PLOUGENAST**, dans la Bretagne, Diocèse de S. Brieu, Parlement de Rennes, Intendance de Nantes, Recette de S. Brieu, a 160 habitans.

**PLOUGIEL**, dans la Bretagne, Diocèse de Tréguier, Parlement de Rennes, Intendance de Nantes, Recette de Tréguier, a 470 habitans.

**PLUGOFF**, dans la Bretagne, Diocèse de Quimper, Parlement de Rennes, Intendance de Nantes, Recette de Quimper, a 370 habitans.

**PLUGOMELEN**, dans la Bretagne, Diocèse de Vannes, Parlement de Rennes, Intendance de Nantes, Recette de Vannes, a 240 habitans.

**PLUGONVELEN**, dans la Bretagne, Diocèse de S. Pol de Leon, Parlement de Rennes, Intendance de Nantes, Recette de S. Pol de Leon, a 378 habitans.

**PLUGONUER**, dans la Bretagne, Diocèse de Tréguier, Parlement de Rennes, Intendance de Nantes, Recette de Tréguier, a 410 habitans.

**PLUGONVEN**, dans la Bretagne, Diocèse de Tréguier, Parlement de Rennes, Intendance de Nantes, Recette de Tréguier, a 314 habitans.

**PLUGOVER** - Carhair, dans la Bretagne, Diocèse de Quimper, Parlement de Rennes, Intendance de Nantes, Recette de Quimper, a 418 habitans.

**PLUGOULIRA**, dans la Bretagne, Diocèse de Leon, Parlement de Rennes, Intendance de Nantes, Recette de S. Pol de Leon, a 816 habitans.

**PLUGRAS**, dans la Bretagne, Diocèse de Tréguier, Parlement de Rennes, Intendance de Nantes, Recette de Tréguier, a 314 habitans.

**PLUGRESCAU**, dans la Bretagne, Diocèse de Tréguier, Parlement de Rennes, Intendance de Nantes, Recette de Tréguier, a 116 habitans.

**PLUGUERNEVEZ**, dans la Bretagne, Diocèse de Quimper, Parlement de Rennes, Intendance de Nantes, Recette de Quimper, a 268 habitans.

**PLUGUERNEVEZ**, dans la Bretagne, Diocèse de Vannes, Parlement de Rennes, Intendance de Nantes, Recette de Vannes, a 381 habitans.

**PLUGUIN**, dans la Bretagne, Diocèse de S. Pol de Leon, Parlement de Rennes, Intendance de Nantes, Recette de S. Pol de Leon, a 414 habitans.

**PLUHA**, dans la Bretagne, Diocèse de S. Brieu, Parlement de Rennes, Intendance de Nantes, Recette de S. Brieu, a 710 habitans.

**PLUHARNEL**, dans la Bretagne, Diocèse de Vannes, Parlement de Rennes, Intendance de Nantes, Recette de Vannes, a 270 habitans.

**PLUHINEB**, dans la Bretagne, Diocèse de Vannes, Parlement de Rennes, Intendance de Nantes, Recette de Vannes, a 241 habitans.

**PLUHINEB**, dans la Bretagne, Diocèse de Quimper, Parlement de Rennes, Intendance de Nantes, Recette de Quimper, a 36 habitans.

**PLUJAN**, dans la Bretagne, Diocèse de Tréguier, Parlement de Rennes, Intendance de Nantes, Recette de Tréguier, a 414 habitans.

**PLUIGNEAN**, dans la Bretagne, Dio-

cèse de Tréguier, Parlement de Rennes, Intendance de Nantes, Recette de Tréguier, a 410 habitans.

**le PLOUJICQ**, dans la Picardie, Diocèse d'Amiens, Parlement de Paris, Intendance d'Amiens, Election d'Abbeville, a 413 habitans.

**PLOUZI**, dans la Bretagne, Diocèse de Tréguier, Parlement de Rennes, Intendance de Nantes, Recette de Tréguier, a 460 habitans.

**PLOULECH**, dans la Bretagne, Diocèse de Tréguier, Parlement de Rennes, Intendance de Nantes, Recette de Tréguier, a 310 habitans.

**PLOUMACQ**, dans la Bretagne, Diocèse de Tréguier, Parlement de Rennes, Intendance de Nantes, Recette de Tréguier, a 210 habitans.

**PLOUMILHAU**, dans la Bretagne, Diocèse de Tréguier, Parlement de Rennes, Intendance de Nantes, Recette de Tréguier, a 368 habitans.

**PLUOMOGER**, dans la Bretagne, Diocèse de S. Pol de Leon, Parlement de Rennes, Intendance de Nantes, Recette de S. Pol de Leon, a 300 habitans.

**PLOUNCIS**, dans la Bretagne, Diocèse de Quimper, Parlement de Rennes, Intendance de Nantes, Recette de Quimper, a 481 habitans.

**PLOUCCOUR** - Iltres, dans la Bretagne, Diocèse de S. Pol de Leon, Parlement de Rennes, Intendance de Nantes, Recette de S. Pol de Leon, a 610 habitans.

**PLOUNCOUR** - Menez, dans la Bretagne, Diocèse de S. Pol de Leon, Parlement de Rennes, Intendance de Nantes, Recette de S. Pol de Leon, a 310 habitans.

**PLOUNCRIN**, dans la Bretagne, Diocèse de Tréguier, Parlement de Rennes, Intendance de Nantes, Recette de Tréguier, a 460 habitans.

**PLOUNVENTER**, dans la Bretagne, Diocèse de S. Pol de Leon, Parlement de Rennes, Intendance de Nantes, Recette de S. Pol de Leon, a 310 habitans.

**PLOUNEVEZ**, dans la Bretagne, Diocèse de Tréguier, Parlement de Rennes, Intendance de Nantes, Recette de Tréguier, a 140 habitans.

**PLOUNEVEZ**, dans la Bretagne, Diocèse de S. Pol de Leon, Parlement de Rennes, Intendance de Nantes, Recette de S. Pol de Leon, a 260 habitans.

**PLOUNEVEZ** - du-Faou, dans la Bretagne, Diocèse de Quimper, Parlement de Rennes, Intendance de Nantes, Recette de Quimper, a 316 habitans.

**PLOUNEVEZ** - Porzay, dans la Bretagne, Diocèse de Quimper, Parlement de Rennes, Intendance de Nantes, Recette de Quimper, a 481 habitans.

**PLOUNEVEZ** - Quintin, dans la Bretagne, Diocèse de Quimper, Parlement de Rennes, Intendance de Nantes, Recette de Quimper, a 260 habitans.

**PLOUNEVEZEL**, dans la Bretagne, Diocèse de Quimper, Parlement de Rennes, Intendance de Nantes, Recette de Quimper, a 360 habitans.

**PLOUNEZ** - Painpaul, dans la Bretagne, Diocèse de S. Brieu, Parlement de Rennes, Intendance de Nantes, Recette de S. Brieu, a 410 habitans.

**PLOURACH**, dans la Bretagne, Diocèse de Quimper, Parlement de Rennes, Intendance de

Nantes, Recette de Quimper, a 210 habitans.  
**PLOURAY**, dans la Bretagne, Diocèse de Vannes, Parlement de Rennes, Intendance de Nantes, Recette de Vannes, a 414 habitans.

**PLOURHAN**, dans la Bretagne, Diocèse de S. Brieu, Parlement de Rennes, Intendance de Nantes, Recette de S. Brieu, a 281 habitans.

**PLOURIN**, dans la Bretagne, Diocèse de S. Pol de Leon, Parlement de Rennes, Intendance de Nantes, Recette de S. Pol de Leon, a 510 habitans.

**PLOURIN**, dans la Bretagne, Diocèse de Tréguier, Parlement de Rennes, Intendance de Nantes, Recette de Tréguier, a 518 habitans.

**PLOURIVOUX**, dans la Bretagne, Diocèse de S. Brieu, Parlement de Rennes, Intendance de Nantes, Recette de S. Brieu, a 481 habitans.

**POUVAIN**, dans l'Artois, Diocèse d'Arras, Parlement de Paris, Intendance d'Amiens, Gouvernance, Bailliage & Recette d'Arras, a 204 habitans.

**POUVARA**, dans la Bretagne, Diocèse de S. Brieu, Parlement de Rennes, Intendance de Nantes, Recette de S. Brieu, a 154 habitans.

**POUVORN**, dans la Bretagne, Diocèse de S. Pol de Leon, Parlement de Rennes, Intendance de Nantes, Recette de S. Pol de Leon, a 450 habitans.

**POUYE**, dans la Bretagne, Diocèse de Quimper, Parlement de Rennes, Intendance de Nantes, Recette de Quimper, a 810 habitans.

**POUYEN**, dans la Bretagne, Diocèse de S. Pol de Leon, Parlement de Rennes, Intendance de Nantes, Recette de S. Pol de Leon, a 180 habitans.

**POUZANE**, dans la Bretagne, Diocèse de S. Pol de Leon, Parlement de Rennes, Intendance de Nantes, Recette de S. Pol de Leon, a 516 habitans.

**POUZE'E**, dans la Bretagne, Diocèse de S. Brieu, Parlement de Rennes, Intendance de Nantes, Recette de S. Brieu, a 418 habitans.

**POUZELEMPRE**, dans la Bretagne, Diocèse de Tréguier, Parlement de Rennes, Intendance de Nantes, Recette de Tréguier, a 581 habitans.

**POUZEREDE'E**, dans la Bretagne, Diocèse de S. Pol de Leon, Parlement de Rennes, Intendance de Nantes, Recette de S. Pol de Leon, a 160 habitans.

**POUZEVE'T**, dans la Bretagne, Diocèse de Quimper, Parlement de Rennes, Intendance de Nantes, Recette de Quimper, a 280 habitans.

**POUZNY**, dans la Bretagne, Diocèse de S. Pol de Leon, Parlement de Rennes, Intendance de Nantes, Recette de S. Pol de Leon, a 516 habitans.

## P L U

**PLUCHE**, dans le pays Messin, Diocèse, Parlement, Intendance & Recette de Metz, a 16 habitans.

**PLUDUAL**, dans la Bretagne, Diocèse de S. Brieu, Parlement de Rennes, Intendance de Nantes, Recette de S. Brieu, a 216 habitans.

**PLUDUNO**, dans la Bretagne, Diocèse de S. Brieu, Parlement de Rennes, Intendance de Nantes, Recette de S. Brieu, a 414 habitans.

**PLOUEGAT** - Gucran, dans la Bretagne,

Diocèse de Tréguier, Parlement de Rennes, Intendance de Nantes, Recette de Tréguier, a 518 habitans.

**PLUFFUR**, dans la Bretagne, Diocèse de Tréguier, Parlement de Rennes, Intendance de Nantes, Recette de Tréguier, a 810 habitans.

**PLUGARIT** ou Pluguffan, dans la Bretagne, Diocèse de Quimper, Parlement de Rennes, Intendance de Nantes, Recette de Quimper, a 418 habitans.

**PLUGNOUX**, Bois, de trois cens quarante-six arpens de bois, dans la Maltrise & du Duché d'Angoulême.

**PLUGRIFEC**, dans la Bretagne, Diocèse de Vannes, Parlement de Rennes, Intendance de Nantes, Recette de Vannes, a 410 habitans.

**PLUHERTIN**, dans la Bretagne, Diocèse de Vannes, Parlement de Rennes, Intendance de Nantes, Recette de Vannes, a 510 habitans.

**LA PLUME**, Ville, Justice Royale, dans le bas Armagnac, Diocèse de Lectoure, Parlement de Toulouse, Intendance d'Auch, Election de Lomagne, a 180 habitans.

**PLUMELIAU**, dans la Bretagne, Diocèse de Vannes, Parlement de Rennes, Intendance de Nantes, Recette de Vannes, a 418 habitans.

**PLUMERGAC**, dans la Bretagne, Diocèse de Vannes, Parlement de Rennes, Intendance de Nantes, Recette de Vannes, a 260 habitans.

**PLUMERON**, dans la Bourgogne, Diocèse de Langres, Parlement & Intendance de Dijon, Baillage, Grenier à sel & Recette de Semur, a 460 habitans. Ce lieu dépend de la Paroisse d'Espoisses. Il est situé en pays découvert, & de plaines. C'est un chemin pour aller à Aussonne.

**PLUMESSIN**, dans la Bretagne, Diocèse de Vannes, Parlement de Rennes, Intendance de Nantes, Recette de Vannes, a 414 habitans.

**PLUMETOT**, dans la Normandie, Diocèse de Bayeux, Parlement de Rouen, Intendance & Election de Caën, a 259 habitans.

**PLUMIEUX**, dans la Bretagne, Diocèse de S. Brieu, Parlement de Rennes, Intendance de Nantes, Recette de S. Brieu, a 500 habitans.

**PLUMOISON**, dans l'Artois, Diocèse de Cambrai, Parlement de Paris, Intendance d'Amiens, Gouvernance d'Arras, Bailliage & Recette d'Hesdin, a 91 habitans.

**LE PLUMONT**, dans la Franche - Comté, Diocèse, Parlement & Intendance de Besançon, Recette de Dôle, a 110 habitans.

**PLUNEREC**, dans la Bretagne, Diocèse de Vannes, Parlement de Rennes, Intendance de Nantes, Recette de Vannes, a 560 habitans.

**PLURIEN**, dans la Bretagne, Diocèse de S. Brieu, Parlement de Rennes, Intendance de Nantes, Recette de S. Brieu, a 410 habitans.

**PLUSQUELLE'B**, dans la Bretagne, Diocèse de Quimper, Parlement de Rennes, Intendance de Nantes, Recette de Quimper, a 186 habitans.

**PLUVAULT**, dans la Bourgogne, Diocèse de Châlon, Parlement & Intendance de Dijon, Bailliage & Grenier à sel d'Aussonne, Recette de Dijon, a 416 habitans. Ce Village est situé à quatre lieues de Dijon, sur le chemin d'Aussonne, en pays marécageux. La riviere de Tille en est proche. Il y a des bois.

**PLUVAUT**, Baronie, dans la Bourgogne; Diocèse de Langres, Parlement & Intendance de Dijon, Bailliage d'Aussonne, Recette de Dijon, a 105 habitans.

**PLUVET**;

PL  
 Châlon  
 Bailliage  
 Dijon  
 quatre  
 se. L.  
 PL  
 run,  
 ge, G  
 bitans.  
 ce der  
 lieux f  
 Beaun  
 passe  
 vin mé  
 PL U  
 d'Aur  
 Bailliage  
 Auxois  
 rois de  
 sus des  
 PL U  
 gord, D  
 dance d  
 habitans  
 PL U  
 PL U  
 cèse de  
 dance d  
 habitans  
 PL U  
 de Trégu  
 de Nante

POA  
 Diocèse  
 dance d'A  
 bitans.

POC  
 Parlement  
 ceste du C  
 POC  
 cèse de Ta  
 ce d'Auch  
 habitans.

POCH  
 d'Aun, H  
 liage & P  
 tant.

POCZ  
 de Tarbes  
 d'Anch, R  
 tant.

PODI  
 graphie an  
 un lieu qu  
 lièrement le  
 carpée d'un  
 que l'on n'y  
 me ce que  
 Les Romai  
 ron, un B  
 Villes, Bo  
 rement du  
 (où la Lan  
 To

**PLUVET**, dans la Bourgogne, Diocèse de Châlon, Parlement & Intendance de Dijon, Bailliage & Grenier à sel d'Auxonne, Recette de Dijon, a 120 habitans. Cette Paroisse est située à quatre lieues de Dijon, sur le chemin d'Auxonne. La riviere de Tille y passe. C'est pays plain.

**PLUVEY**, dans la Bourgogne, Diocèse d'Autun, Parlement & Intendance de Dijon, Bailliage, Grenier à sel & Recette de Beaune, a 46 habitans. Le Village d'Aigny dépend de Pluvey, & ce dernier est de la Paroisse de Mureffange. Ces lieux sont situés en plaine, près du chemin de Beaune & de Seure. La riviere de la Bourgogne passe auprès. Il y a des vignes qui produisent un vin médiocre.

**PLUVIERS**, dans la Bourgogne, Diocèse d'Autun, Parlement & Intendance de Dijon, Bailliage, Grenier à sel & Recette de Semur en Auxois, a 737 habitans. Ce Village est de la Paroisse de Fontangy, il est situé en plat pays au-dessus des montagnes. Il y passe un ruisseau.

**PLUVIERS** de S. Barthelemy, dans le Perigord, Diocèse de Perigueux, Parlement & Intendance de Bordeaux, Election de Perigueux, a 123 habitans.

**PLUVIERS**. Voyez Pithiviers.

**PLUZULLIEN**, dans la Bretagne, Diocèse de Quimper, Parlement de Rennes, Intendance de Nantes, Recette de Quimper, a 416 habitans.

**PLUZUNEC**, dans la Bretagne, Diocèse de Tréguier, Parlement de Rennes, Intendance de Nantes, Recette de Tréguier, a 186 habitans.

## P O A

**POAILLE & S. Aubin**, dans la Gascogne, Diocèse d'Acqs, Parlement de Bordeaux, Intendance d'Auch, Election des Lannes, ont 515 habitans.

## P O C

**POCG**, dans la Gascogne, Diocèse de Tarbes, Parlement de Toulouse, Intendance d'Auch, Recette du Comté de Bigorre, a 55 habitans.

**POCGRATON**, dans la Gascogne, Diocèse de Tarbes, Parlement de Toulouse, Intendance d'Auch, Recette du Comté de Bigorre, a 918 habitans.

**POCHEY**, dans la Bourgogne, Diocèse d'Autun, Parlement & Intendance de Dijon, Bailliage & Recette d'Arnay-le-Duc, a 109 habitans.

**POCZSTRUC**, dans la Gascogne, Diocèse de Tarbes, Parlement de Toulouse, Intendance d'Auch, Recette du Comté de Bigorre, a 224 habitans.

## P O D

**PODIUM**, ce mot est usité dans la Géographie ancienne, & du moyen âge, pour signifier un lieu qui est sur le haut d'une montagne, particulièrement lorsque cette montagne est tellement escarpée d'un de ses côtes voisins du lieu en question, que l'on n'y puisse point monter, à peu près comme ce que l'on appelle dans d'autres pays Falaise. Les Romains s'en servoient pour signifier un perron, un balcon ou saillie de maison. Plusieurs Villes, Bourgs, & Villages en France, particulièrement du côté de la Provence, & du Languedoc, ou la Langue Latine a subsisté plus long-tems) en

ont emprunté leur nom; comme la Ville du Puy en Languedoc, le Puy-Richard, le Puy-Briçon en Provence, &c.

## P O E

**POENCY**, dans la Champagne, Diocèse de Châlons, Parlement de Paris, Intendance & Election de Châlons, a 273 habitans.

**POENTIS-de-Riviere**, dans la Gascogne, Diocèse de Comenges, Parlement & Intendance de Toulouse, Election de Comenges, a 425 habitans.

**POET-Celard**, dans le Dauphiné, Diocèse, Parlement & Intendance de Grenoble, Election de Montelimart, a 516 habitans.

**POET-d'Amperce**, dans le Dauphiné, Diocèse, Parlement & Intendance de Grenoble, Election de Montelimart, a 560 habitans.

**POET-Laval**, dans le Dauphiné, Diocèse, Parlement & Intendance de Grenoble, Election de Montelimart, a 360 habitans.

**POET-Sigirac**, dans le Dauphiné, Diocèse de Sisteron, Parlement & Intendance de Grenoble, Election de Montelimart, a 410 habitans.

**POEULLY & Aix**, dans la Picardie, Diocèse & Parlement de Paris, Intendance d'Amiens, Election de Peronne, a 208 habitans.

**POEY**, dans le Bearn, Diocèse de Lectar, Parlement de Pau, Intendance d'Auch, Sénéchaussée & Recette de Pau, a 64 habitans.

**POEY**, dans le Bearn, Diocèse d'Oleron, Parlement de Pau, Intendance d'Auch, Sénéchaussée & Recette d'Oleron, a 59 habitans.

**POEYREH-d'Age**, dans la Gascogne, Diocèse d'Acqs, Parlement de Bordeaux, Intendance d'Auch, Election des Lannes, a 732 habitans.

## P O G

**POGETON**, *Castrum de Pageto*; c'étoit une Paroisse du Diocèse de Venise en Provence. Honoré Bouche dit que ce lieu est désert à présent.

## P O I

**POICHE**, dans le pays Messin, Diocèse, Parlement, Intendance & Recette de Metz, a 92 habitans.

**POIDS-de-Siote**, dans la Franche-Comté, Diocèse, Parlement & Intendance de Besançon, Bailliage & Recette de Lous-le-Saunier, a 158 habitans.

**POIGNAC**, Bois de cinq cens cinquante-huit arpens, dans la haute Marche, Mairrie de Gueret.

**POIGNY**, dans la Beauce, Diocèse de Chartres, Parlement & Intendance de Paris, Election de Montfort, a 246 habitans. Il y a un vieux Château flanqué de quatre pavillons. Il a appartenu autrefois à la Maison d'Angennes; il est à présent à M. le Comte de Toulouse.

**POIL**, dans le Nivernois, Diocèse de Nevers, Parlement de Paris, Intendance de Moulins, Election de Nevers, a 361 habitans. Il y passe quelques ruisseaux. La Cure qui vaut cinq cens livres est à la Collation du Chapitre d'Autun.

**POILCOURT**, dans la Champagne, Diocèse de Reims, Parlement de Paris, Intendance de Châlons, Election de Reims, a 134 habitans. La Cure qui vaut quatre cens livres est à la nomination de l'Abbé de S. Remy. Le terrain produit

trois quarts de seigle, & le reste du méteil & du froment.

POILHES, dans le bas Languedoc, Diocèse de Narbonne, Parlement de Toulouse, Intendance de Montpellier, Recette de Narbonne, a 299 habitans.

le POILLAY, dans la Beauce, Diocèse de Blois, Parlement de Paris, Intendance d'Orléans, Election de Châteaudun, a 592 habitans.

le POILLE, dans la Bourgogne, Diocèse d'Autun, Parlement & Intendance de Dijon, Bailliage, Grenier à sel & Recette de Beaune, a 116 habitans. Ce lieu dépend de la Paroisse de Montagny; il est situé dans une grande plaine. Il y passe un petit ruisseau qui vient de Pommar; on le nomme Vaudefine. Il y a des vignes.

POILLE, dans l'Anjou, Diocèse d'Angers, Parlement de Paris, Intendance de Tours, Election de la Flèche, a 733 habitans.

POILLE, dans la Normandie, Diocèse d'Avranches, Parlement de Rennes, Intendance de Caën, Election d'Avranches, a 406 habitans.

POILLIEU, dans la Bourgogne, Diocèse d'Autun, Parlement & Intendance de Dijon, Bailliage & Recette de Bugey, a 233 habitans.

POILLY, Bourg, dans le Gâtinois, Diocèse d'Orléans, Parlement de Paris, Intendance d'Orléans, Election de Gien, a 1133 habitans.

POILLY, dans la Champagne, Diocèse de Sens, Parlement & Intendance de Paris, Election de Joigny, a 968 habitans.

POILLY, dans la Champagne, Diocèse de Langres, Parlement & Intendance de Paris, Election de Tonnerre, a 444 habitans.

POILLY, dans la Picardie, Diocèse de Laon, Parlement de Paris, Intendance de Soissons, Election de Laon, a 432 habitans.

POILLY, dans la Champagne, Diocèse de Reims, Parlement de Paris, Intendance de Châlons, Election de Reims, a 217 habitans.

POICY & Beauval, dans la Brie, Diocèse de Meaux, Parlement & Intendance de Paris, Election de Meaux, a 93 habitans.

POINOILLE, dans l'Orléanois, Diocèse d'Orléans, Parlement de Paris, Intendance & Election d'Orléans, a 199 habitans.

POINSENOT, dans la Bourgogne, Diocèse de Langres, Parlement & Intendance de Dijon, Bailliage & Recette de Châtillon, Grenier à sel de Saux-le-Duc, a 513 habitans. Ce lieu est de la Paroisse de Poinson; il est situé dans un fond entre deux montagnes.

POINSON, dans la Bourgogne, Diocèse de Langres, Parlement, Intendance, Bailliage & Recette de Dijon, a 349 habitans. Cette Paroisse jouit du privilège du franc salé; elle est située dans un vallon, à une lieue de Fay-Billot, en pays de bois & de petites plaines.

POINSON, dans la Bourgogne, Diocèse de Langres, Parlement & Intendance de Dijon, Bailliage, Grenier à sel & Recette de Châtillon, a 190 habitans. Le Hameau de la Loge en dépend. Poinson est un beau vignoble. L'Abbé de Châtillon est Collateur de la Cure.

POINSENOT, dans la Champagne, Diocèse de Langres, Parlement de Paris, Intendance de Châlons, Election de Langres, a 46 habitans.

POINSSONS en Bassigny, dans la Champagne, Diocèse de Langres, Parlement de Paris, Intendance de Châlons, Election de Langres, a 188 habitans.

POINSSONS-lez-Grancey, dans la Champagne, Diocèse de Langres, Parlement de Paris, Intendance de Châlons, Election de Langres, a 233 habitans.

POINTIS-Juard, Justice Royale, dans le Comté & du Diocèse de Comenges, Parlement de Toulouse, Intendance d'Auch, Election de Comenges, a 56 habitans.

POINTRE, dans la Franche-Comté, Diocèse, Parlement & Intendance de Besançon, Bailliage & Recette de Dôle, a 180 habitans.

POINTRE, proche de Montmirel, dans la Franche-Comté, Diocèse, Parlement & Intendance de Besançon, Bailliage & Recette de Dôle, a 134 habitans.

POINVILLERS, dans la Franche-Comté, Diocèse, Parlement & Intendance de Besançon, Bailliage & Recette de Quingey, a 193 habitans.

le POIRE, Bourg, dans le Poitou, Diocèse de Poitiers, Parlement de Paris, Intendance de Poitiers, Election des Sables d'Olonne, a 2176 habitans.

le POIRE, dans la Provence, Diocèse de Riez, Parlement & Intendance d'Aix, Election de Moutiers, a 516 habitans. Honoré Bouche en met un autre du même Diocèse, dans le Bailliage de Castellane; il l'appelle *Cafrau de Piro*.

POISAT, dans le Dauphiné, Diocèse, Parlement, Intendance & Election de Grenoble, a 90 habitans.

POISEUL, dans la Champagne, Diocèse de Langres, Parlement de Paris, Intendance de Châlons, Election de Langres, a 131 habitans.

POISEUL-le-Saux, dans la Bourgogne, Diocèse de Langres, Parlement, Intendance, Bailliage & Recette de Dijon, a 53 habitans.

POISEUL, dans la Bourgogne, Diocèse de Langres, Parlement, Intendance, Bailliage & Recette de Dijon, Grenier à sel de Saux-le-Duc, a 510 habitans. C'est une Paroisse située en montagnes.

POISEUL-la-Grange, dans la Bourgogne, Diocèse de Langres, Parlement & Intendance de Dijon, Bailliage & Recette de Châlons, Grenier à sel de Saux-le-Duc, a 140 habitans. Cette Paroisse est située dans un petit fond environné de montagnes. Elle a pour dépendances la Métairie de la Maison-Blanche, celle de la Calloire, & dix autres. Il y a une fontaine belle fontaine. L'Abbé de Fontenay est Collateur de la Cure.

POISEUL-la-Ville, dans la Bourgogne, Diocèse d'Autun, Parlement & Intendance de Dijon, Bailliage & Recette de Châtillon, Grenier à sel de Montbart, a 213 habitans. Ce lieu est une Paroisse située partie sur la pente d'un montagne, & le reste dans un vallon. Les Métairies des Cormes, des Ruts-bas & des Ruts-hauts, celle du grand Fonteau, aurre d'odo Guibert, celle du Charmoy, & celle de Rosse en dépendent. Il y a aussi le Fief de Maître Jean-Tremizot, au lieu de la Parrière; c'est le passage de quelques rouliers. L'Abbé de Flavigny est Collateur de la Cure.

POISLY, dans l'Orléanois, Diocèse d'Orléans, Parlement de Paris, Intendance d'Orléans, Election de Badgeny, a 291 habitans.

POISOT, dans la Bourgogne, Diocèse d'Autun, Parlement & Intendance de Dijon, Bailliage, Grenier à sel & Recette de Neuis, a 53 habitans. Ce lieu qui est situé sur une montagne, est de la Paroisse de Guemigny.

POISOUX, dans la Bourgogne, Diocèse,

1158  
Parl  
cett  
P  
cèle  
de l  
habi  
P  
Bour  
ges,  
P  
d'An  
Baill  
P C  
Dioc  
d'ance  
de la  
a 516  
Poiss  
font  
La ri  
P C  
cèle  
Inten  
Macon  
Clayer  
rolles  
sés de  
la Bro  
Poison  
font lit  
Bourbi  
pays de  
en cett  
du Doy  
nommés  
neur de  
POI  
Diocèse  
d'ance  
d'habitans  
dite à S  
de Châ  
dernier  
cèles so  
bé de S.  
Ce lieu e  
voté d'A  
la PO  
Vendôme  
POIS  
France,  
d'ance &  
sans. Ce  
qui resso  
d'un Gre  
mention  
de Pincis  
Pinfrais  
ancienne  
un Châte  
celui de S  
que Char  
868. Poissy  
qui arriva  
2195. & qu  
de Louis  
Chapelles  
Fons sur  
Philippe  
mémoire  
station un  
de gros r

Parlement & Intendance de Dijon, Bailliage & Recette de Breille, a 55 habitans.

POISSAY-le-Jolly, dans le Poitou, Diocèse de Poitiers, Parlement de Paris, Intendance de Poitiers, Election de Châtelleraut, a 1010 habitans.

POISSIEUX, dans le Berry, Diocèse de Bourges, Parlement de Paris, Intendance de Bourges, Election d'Issoudun, a 109 habitans.

POISSON, dans la Bourgogne, Diocèse d'Autun, Parlement & Intendance de Dijon, Bailliage & Recette de Charolles, a 175 habitans.

POISSON & Semaife, dans la Bourgogne, Diocèse d'Autun, Parlement de Paris, Intendance de Dijon, Bailliage de Mâcon, Grenier à sel de la Clayette, Recette de Semur en Brionnois, a 516 habitans. Le siège de la Paroisse est à Semaife. Poisson est un Village qui en dépend. Ces lieux sont situés partie en montagnes, partie en plaines. La rivière d'Arconce y passe.

POISSON, dans la Bourgogne, Diocèse d'Autun, Parlemens de Dijon & de Paris, Intendances de Dijon, Bailliages de Charolles & de Mâcon, Greniers à sel de Paray, Murigny, & la Clayette, Recettes de Semur en Brionnois & de Charolles, a 886 habitans. Cette Paroisse est composée de dix hameaux, savoir Martigny, Bornat, la Brosse, Manche, l'Étang & S. Maurice, Fay, Poiffou, Villeret, Sermalze, & Selorze. Ces lieux sont situés entre les rivières de l'Arconce & de la Bourbine; cette dernière mouille le finage; c'est en pays de bois & de bruyeres. Il y a deux Bénéfices en cette Paroisse, l'un est une Chapelle dépendante du Doyenné de Paray, & l'autre aussi une Chapelle nommée la Chapelle de l'Isle, fondée par le Seigneur de Moin.

POISSONS, *Poffonium*, dans la Champagne, Diocèse de Châlons, Parlement de Paris, Intendance de Châlons, Election de Joinville, a 1255 habitans. Cette Paroisse a deux Eglises, l'une dédiée à S. Amand de Rodez; elle est du Diocèse de Châlons; & l'autre dédiée à S. Agnan. Cette dernière est du Diocèse de Toul; ces deux Diocèses sont divisés dans ce lieu par un ruisseau. L'Abbé de S. Urbain est Patron de la Cure de S. Agnan; Ce lieu est du Bailliage de Chaumont, & de la Prevoté d'Andelot.

la POISSONNIERE, Château, dans le Vendômois; c'est la patrie du Poëte Ronfard.

POISSY, *Pinciacum*, Ville, dans l'Isle de France, Diocèse de Chartres, Parlement, Intendance & Election de Paris, a environ 1828 habitans. Cette Ville, qui est Siège d'une Prevoté Royale qui ressortit à la Prevoté & Vicomté de Paris, & d'un Grenier à sel, est fort ancienne; il en est fait mention dans les anciennes Chartres sous le nom de *Pinciacum*, qui a donné le nom au petit pays de Pincerais qui est aux environs de Poissy. Elle étoit anciennement le séjour de nos Rois, qui y avoient un Château; mais ils n'y demeurèrent plus lorsque celui de S. Germain fut bâti. L'histoire rapporte que Charles le Chauve y mit son Parlement en 861. Poissy est célèbre par la naissance de S. Louis, qui arriva le 24. ou suivant d'autres, le 25. Avril 1215. & qui se faisoit honneur de prendre le nom de Louis de Poissy. L'on conserve dans une des Chapelles de l'Eglise Collegiale & Paroissiale les Fonts sur lesquels il a été baptisé.

Philippe le Bel son pere-fils, pour honorer la mémoire de ce saint Roy, fit bâtir sous son invocation une très-belle Eglise qu'il fonda & dota de gros revenus, en l'année 1304. Cet ouvrage fut

commencé la même année, & achevé en 1330. par le Roy Philippe de Valois, qui y mit des Religieuses de l'Ordre de S. Dominique, à la place des Chanoines de S. Augustin. Sa Superiorité qui est un Prieuré, étoit triennal avant Madame de Gondy qui en fut faite Prieure perpetuelle. C'est à présent Madame de Mailly, ce Prieuré rapporte soixante & dix mille livres de rente.

On remarque que Philippe le Bel fit édifier cette Eglise au même lieu où étoit le Château, & que le Grand-Aurel fut placé à l'endroit où étoit le lit de la Reine Blanche quand elle accoucha de S. Louis; ce qui est cause que l'Eglise n'est pas orientée comme elle devoit l'être. L'on trouva en 1687. dans cette Abbaye, le cœur de Philippe le Bel dans une petite urne d'airain.

Le 21. Juillet 1695. le tonnerre tomba sur cette belle Eglise; il consuma en peu de tems toute la charpente & la couverture avec un magnifique clocher de quarante-cinq toises de hauteur, qui étoit revêtu de plomb & d'ornemens. La vouë de l'Eglise souffrit extrêmement; elle fut ouverte en plusieurs endroits, ce qui causa une perte très-considérable, qui a été réparée. La Reine a donné en 1716. une grille pour le Chœur des Dames, à laquelle on travaille présentement. Le clocher a été refait, mais aussi simple & bas que l'ancien étoit élevé & beau. Il y a outre ce Monastère une Eglise Collegiale & Paroissiale que l'on dit avoir été bâtie par le Roy Robert; le vaisseau en est grand; elle est desservie par sept Chanoines qui ont chacun leur Vicairie perpetuelle. Ces Canonics & la Cure sont à la nomination de M. de Maisons, Président à Mortier au Parlement de Paris, qui est Seigneur de Poissy.

Dans le Cimetière de cette Eglise est un Hôpital sous le titre de la Charité; il est gouverné par des Filles de S. Thomas. Il y a encore dans Poissy un Couvent d'Ursulines, qui est vis-à-vis de l'Abbaye, & un Couvent de Capucins.

En l'an 1562. l'on tint dans cette Ville, en présence de Charles IX. & de sa mere, le fameux Colloque entre les Prélats Catholiques & les premiers Docteurs Huguenots, qui n'aboutit qu'à aigrir davantage les esprits.

C'est dans cette Ville, qui est située au bas de la forêt de S. Germain; à cinq lieues de Paris, à trois de Nanterre, une de S. Germain, une de Triel, deux de Meulan & autant de Conflans, que l'on tient le fameux Marché de gros bestiaux les Jendis. Il y a encore un Marché ordinaire tous les Mardis & Vendredis. Au bout de cette Ville est un Pont que l'on appelle le pont de Poissy; il mérite une visite particulière, tant à cause de sa longueur, qui a peu de pareille dans le Royaume, que par l'agrément de la vue dont l'étendue est des plus charmantes; c'est au bas de ce pont que l'on prend les bateaux pour descendre à Rouën.

POISVILLIER, dans la Beauce, Diocèse de Chartres, Parlement de Paris, Intendance d'Orléans, Election de Chartres, a 181 habitans.

POITE, dans la Franche-Comté, Diocèse, Parlement & Intendance de Besançon, Bailliage & Recette d'Orgelot, a 164 habitans.

la POITEVINIERE, Bourg, dans l'Anjou, Diocèse d'Angers, Parlement de Paris, Intendance de Tours, Election d'Angers, a 780 habitans.

POITIERS, *Pitharium*, Ville Capitale du Poitou, Evêché suffragant de Bordeaux, Parlement de Paris, Siège d'Intendance & d'une Election, a 18141 habitans. Elle est aussi Siège d'un Bailliage, d'une Sénéchaussée, d'un Présidial

de d'une Maréchaussée. Il y a une Université, un Hôtel des Monnoyes, & un Tribunal des Juges-Consuls. Cette Ville est située sur le Clain qui n'y est pas navigable, ce qui nuit beaucoup à son commerce. Elle est à cent lieus de Paris; son ancien nom est *Augustorinum*. Ptolomée en fait mention & la fait Capitale des *Pictones*, qui comprenoient tout le terrain occupé par les deux Diocèses de Poitiers & de Luçon, & une partie de celui de la Rochelle, & par le Duché de Retz. L'Evêché de Poitiers est un des plus anciens de la Gaule; on le croit établi en 160. Saint Hilaire son Evêque qui vivoit sous le règne des enfans du Grand Constantin, étoit le grand défenseur de la Religion Catholique contre les Arriens & les Semi-Arriens; il s'est trouvé presque le seul qui n'ait point souscrit la Formule de Foy de ces derniers, & il a ramené les autres qui s'étoient laissez gagner par leur subtilité, appuyez de l'autorité des Empereurs. Les Vigouois se font emparez de cette Ville vers ces tems-là, & l'ont conservée jusqu'à leur défaite près de cette Ville par le Grand Clovis. Depuis elle a suivi le sort de sa Province.

Cette Ville est une des plus grandes du Royaume, mais elle n'est pas peuplée à proportion. Le Parlement de Paris y a été transféré pendant que les Anglois étoient maîtres de cette Capitale. En mémoire de cela les Conseillers du Présidial de Poitiers portent la robe d'écarlate, comme les Conseillers du Parlement. Son Université a été fondée par Charles VII. en 1431. L'on y voit encore quelque reste d'antiquitez Romaines, comme le Palais de Galien, les restes d'un amphithéâtre & d'un ancien aqueduc. Il seroit avantageux pour cette Ville qu'on y rendit le Clain navigable.

Le Diocèse de Poitiers comprenoit autrefois toute la Province du Poitou & le pays de Retz. Ce petit pays en a été le premier demembré du tems de la seconde race de nos Rois, & uni au Diocèse de Nantes, parce qu'il avoit été usurpé par les Princes ou Ducs de Bretagne. La plus grande partie de la Province a été demembrée par Jean XXII. pour former les deux Diocèses de Luçon & de Maillezais; ce dernier a été transféré à la Rochelle en 1648. L'Evêché de Poitiers rapporte vingt-cinq mille livres à son Prélat. Il y a cinq Chapitres dans cette Ville: celui de la Cathédrale qui est dédié à S. Pierre le Grand, est composé d'un Doyen, de huit autres Dignitez, & de vingt-quatre Canoniciens; les revenus de ces derniers sont de huit cens livres.

Le Chapitre de S. Hilaire le Grand étoit autrefois une Abbaye d'Hommes de l'Ordre de S. Augustin; elle est sécularisée tant au chef qu'aux membres. C'est à présent une Eglise Collégiale; elle a été fondée vers le premier siècle. L'Eglise de S. Hilaire de Poitiers est si ancienne que Gregoire de Tours fait mention de deux de ses Abbez, & en parle comme de la plus ancienne & de la plus noble Abbaye de la Ville de Poitiers. Selon le témoignage de Venantius Fortunatus qui a écrit deux livres de la vie & des miracles de S. Hilaire, il est certain qu'il apparut de cette Basilique, au Roy Clovis avant son combat contre Alaric, une grande lumiere en présage de la victoire qu'il remporta sur ce Barbare. Cette Eglise fut renversée par les Payens l'an 864, elle fut rebâtie ensuite tout de neuf, & la dédicace s'en fit l'an 1049. treize Archevêques & Evêques y assistèrent. Agnès Comtesse de Poitiers eut la plus grande part à cette restauration. Le Roy de France est Abbé du Chapitre. Lorsqu'il arrive que sa Majesté entre dans cette

Collégiale dont il est Abbé, le Trésorier vient lui offrir le surplis, l'aumusse & la chape. Louis XI. qui confirma à cette Eglise tous ses droits, ordonna par un Décret en forme, daté du mois de Septembre 1481. qu'il ne seroit permis de conduire aucun criminel au supplice par la grande rue du Bourg de S. Hilaire; en considération, dit le Roy, de la singulière dévotion & de notre affection particulière pour ladite Eglise, dont nous sommes Chef & Abbé.

La premiere Dignité de ce Chapitre après le Roy est celle du Trésorier, qui est en même-tems Chancelier de l'Université de Poitiers, & Juge Métropolitain de l'Archevêché de Bordeaux. Il porte la mitre & les gans, mais n'a point de crosse; les Canoniciens valent seize cens livres. M. de Rapailon Chanoine de cette Collégiale & Conseiller à Poitiers, a travaillé à l'Histoire de cette Eglise pendant trente années. Il en avoit promis les mémoires sur la suite des Abbez; Trésoriers & Doyens de cette Eglise; mais il ne l'a pas fait, & Messieurs de Sainte Marthe n'ont pu s'en servir. Ils ont trouvé seulement dans l'Histoire jusqu'en 1068. vingt-quatre Abbez de S. Hilaire, la plupart hommes du premier rang & Ducs d'Aquitaine.

Les autres Chapitres sont celui de sainte Radegonde, dont les Canoniciens sont de six cens livres, & la premiere Dignité est le Prieur. Celui de Notre-Dame, dont les Canoniciens sont de quatre cens livres; le premier a titre d'Abbé. Le dernier est celui de S. Pierre le Puellier, *Sanctus Petrus Puellarum*: ses Canoniciens sont de cinq cens livres.

Il y reste encore quatre Abbayes, qui ne sont point sécularisées: sçavoir S. Cyprien, près Poitiers, *Sancti Cypriani Monasterium ad mania urbis Pictavensis*, Abbaye d'Hommes, Ordre de S. Benoît. C'est un noble & ancien Monastère bâti vers l'an 888. par Pepin Roy d'Aquitaine, fils de Louis le Debonnaire; mais ayant été peu à peu détruit par les Normans, il eut pour rebâtureur Frontaire II. Evêque de Poitiers. Pepin avoit dédié l'Eglise à la sainte Vierge. Frontaire I. y ayant fait la translation du Corps de S. Cyprien Martyr, différent de celui de Carthage, l'Eglise & le Monastère prirent le nom de S. Cyprien; mais Frontaire II. voulut que la nouvelle Eglise qu'il avoit rétablie, fût dédiée sous le nom de la sainte Vierge & de S. Martin, & ne fit aucune mention de S. Cyprien. On y ajouta aussi le nom de S. Pierre & celui de S. Severian ou Severin. On fit revivre néanmoins par la suite le nom de S. Cyprien, qui demeura le seul. Ce Saint étoit frere de S. Savin, tous deux natis de Bresse (*ex Bressa*) en Lombardie. Ils y souffrirent beaucoup de la part des Prêtres Romains; mais s'étant dérobez à leur persécution, ils se refugièrent vers S. Germain Evêque d'Aulun, où les Tyrans ayant recommencé à les persécuter, ils se fuirent aux environs de Poitiers, où ayant été pris, le Préfet Maximin leur procura la Couronne du Martyre. Le théâtre de leur triomphe fut le sommet d'une montagne près de la riviere de Gartempe; à neuf lieus de la Ville de Poitiers. Le fameux Guillaume II. surnommé Tête-d'Esoupe a été inhumé dans ce Monastère en habit de Religieux, l'an 1010. ou 1015. Il avoit abandonné toutes les pompes du siècle, pour se consacrer à la vie monastique. Ce Monastère paroît avoir été très-considérable, puisqu'il y a plusieurs saints Evêques y ont voulu être enterrez, parmi lesquels on compte Ebrouin Evêque de Poitiers & Abbé de S. Germain des Prez de Paris & de S. Hilaire de Poitiers. Frontaire II. Pierre I.

Lémbert

semble  
re (T)  
dont l  
de mir  
Cett  
de Ma  
Congr  
bre, à  
Chatei  
tiers &  
mille liv  
Personn  
Il avoit  
noines,  
ainsi que  
Benefices  
bé régul  
la femai  
Moulti  
de S. Ben  
roy Duc  
1068. G  
taine, qui  
le livres  
Sainte  
non. Abb  
a été bâti  
femme du  
des Tori  
Princesse  
défaite de  
du Roy C  
aimer li pa  
Mais Rad  
lirs de la  
état de Re  
Jesús-Christ  
& des autr  
Religieuse  
te passée d  
Hilaire, a  
sa demeure  
bon plaisir  
nastère de F  
Religieuse  
lors Evêque  
me à Arles  
Abbesse, po  
saint Prélat,  
à Jérusalem  
succezan de  
apporterent  
toute la cré  
pris le nom  
: de glorie  
de cette pie  
Imperatrice  
vers la Croi  
d'être témoi  
terent à l'oc  
écrivit avant  
son tems, p  
& ses Religi  
par le Roy  
les biens que  
saint établis  
sont, que s  
cette Maison  
Vierge Mere  
la treizième  
ne, aux Ides  
& fut inhum

Issembert dit Sennebault & Guillaume de Tempe-  
re (*Temperii*) de Poitiers, & plusieurs autres,  
dont les tombeaux ont été illustrez par beaucoup  
de miracles.

Cette Abbaye a dépendu quelque tems de celle  
de Mailleais ou la Rochelle. Elle a été unie à la  
Congrégation de S. Maur, l'an 1642. le 7. Septem-  
bre, à l'insoligation & par les soins d'Henry-Louis  
Chateignier de la Roche-Pozay Evêque de Poi-  
tiers & Abbé de S. Cyprien, qui jouit de neuf  
mille livres. L'Abbé de S. Cyprien étoit autrefois  
Personnat né de l'Eglise Cathédrale de Poitiers.  
Il avoit rang après les Dignitez & devant les Cha-  
noines, & avoit, comme ils disent, sa semaine,  
ainsi que les autres Chanoines pour la collation des  
Bénéfices vacans, mais depuis qu'il n'y a plus d'Ab-  
bé régulier, c'est le Chapitre qui nomme pendant  
la semaine de l'Abbé de S. Cyprien.

Moulier-neuf, Abbaye d'Hommes de l'Ordre  
de S. Benoît; elle a été fondée par Guillaume Ge-  
offroy Duc d'Aquitaine & Comte de Poitiers, l'an  
1062. Ce fut Guillaume son fils aîné Duc d'Aqui-  
taine, qui la dota en 1077. L'Abbé jouit de six mil-  
le livres de rente.

Sainte Croix, *Sancta Crucis Pictaviensis Parthe-  
non*, Abbaye de Filles, Ordre de S. Benoît. Elle  
a été bâtie par sainte Radegonde Reine de France,  
femme du Roy Clotaire I., & fille de Berthier Roy  
des Toringiens, *Toringorum*, vers l'an 580. Cette  
Princesse se trouvant faire partie du butin après la  
défaite de ces peuples, & devenu les prisonniers  
du Roy Clotaire, sa beauté extraordinaire la fit  
aimer si passionnément de ce Prince, qu'il l'épousa.  
Mais Radegonde peu sensible aux séduisants plai-  
sirs de la cour, forma le dessein d'abandonner son  
état de Reine, pour être entièrement la servante de  
Jesus-Christ, dans les saints exercices de la prière,  
& des autres bonnes œuvres, & prit le voile de  
Religieuse du consentement du Roy. Etant ensui-  
te passée dans l'Aquitaine par bonheur pour saint  
Hilaire, autrefois Evêque de Poitiers, elle siza  
sa demeure en cette Ville, où, par la suite, sous le  
bon plaisir de Clotaire, elle bâtit un célèbre Mo-  
nastère de Filles, & se fournit elle-même à la vie  
Religieuse, sous la règle que S. Césaire, pour  
lors Evêque d'Arles, lui donna. Elle fut elle-même  
à Arles, avec Agnès sa sœur qu'elle avoit eue  
Abbesse, pour recevoir cette règle des mains de ce  
saint Prélat. Ce fut alors qu'elle envoya des Clercs  
à Jérusalem, pour y demander à l'Empereur un  
morceau de la vraie Croix; le fragment qu'ils en  
apportèrent ayant été transporté dans l'Eglise avec  
toute la cérémonie convenable, le Monastère en  
prit le nom de sainte Croix. Gregoire de Tours, *lib.  
5: de gloria Mariæ. cap. 1.* parle en plusieurs endroits  
de cette pieuse Reine, & l'appelle une seconde  
Imperatrice Hélène pour son zèle & sa dévotion en-  
vers la Croix de Jesus-Christ. Elle eut le bonheur  
d'être témoin de plusieurs miracles, qui s'opé-  
rèrent à l'occasion de cette précieuse Relique. Elle  
écrivit avant que de mourir à tous les Evêques de  
son tems, pour leur recommander son Monastère  
& ses Religieuses. Elle leur laissa & leur fit assurer  
par le Roy Clotaire son mari, la possession de tous  
les biens que ce Prince lui avoit accordés pour ce  
saint établissement, & demanda pour dernière vo-  
lonté, que son corps fût inhumé dans l'Eglise de  
cette Maison, qui avoit été dédiée à la sainte  
Vierge Mere de Dieu. Elle s'endormit un Seigneur  
le treizième année du règne de Childbert le Jeune,  
aux Ides du mois d'Août de l'an 587. ou 590.  
& fut inhumée dans l'Eglise de sainte Marie au

lieu qu'elle avoit demandé. Après sa mort on ap-  
pella cette Eglise, la Basilique de la sainte Reine,  
ou de sainte Radegonde. Il y avoit auparavant des  
Moines avec un Abbé, comme le fait connoître  
la Religieuse *Baudovivia*, qui a écrit fort exacte-  
ment la vie de sainte Radegonde, dont elle avoit  
été disciple; & il paroît par un Cartulaire que ce  
furent des Clercs au lieu de Moines qui y vécurent  
du tems de l'Empereur Louis le Debonnaire. L'on  
compte vingt-quatre Abbeses de sainte Croix de  
Poitiers jusqu'en 1696.

Trinité ou la Trinité de Poitiers, *Santissima  
Trinitatis Pictaviensis Abbatia*, Abbaye de Filles,  
Ordre de S. Benoît, dans la Ville de Poitiers, où  
elle a été fondée vers l'an 936. ou 960. par Adele  
d'Angleterre, femme d'Elbou II. Comte de Poi-  
tiers & Duc d'Aquitaine, & mere de Guillaume  
Tête-d'Estoupe, aussi Comte de Poitou & Duc d'A-  
quitaine.

Dans le grand nombre d'Eglises qu'il y a dans  
cette Ville, l'on peut remarquer la Cathédrale qui  
est fort longue & fort large: l'on voit dans l'Egli-  
se de S. Hilaire le Grand un ancien tombeau d'une  
espece de pierre calcinée, qui a la propriété de  
consummer en vingt-quatre heures les corps que l'on  
y met; l'on y conserve aussi le berceau de S. Hilaire,  
qui est une partie de souche de chêne long de  
six pieds; l'on y attache les foux pour les guérir;  
l'on croit que l'Eglise de Notre-Dame la Grande  
a été bâtie du tems de l'Empereur Constantin. Il y  
a un Couvent de Capucins où ils conservent une  
belle Bibliothèque; les Jésuites y ont aussi un beau  
Collège; les habitans ont élevé une statue pedestre  
de Louis le Grand en 1687. dans une place qu'ils  
ont nommée Place Royale; c'étoit auparavant le  
vieux Marché. L'on compte vingt-trois Paroisses,  
cinq Chapitres, neuf Couvens d'Hommes, douze  
de Filles; deux Seminaires & trois Hôpitaux, sans  
les Abbayes. Il y a un Corps de Ville composé d'un  
Maire qui est annobli par sa Charge, de vingt-  
cinq Echevins & de soixante-quinze Bourgeois.  
Les habitans de la Ville sont doux & sociables; ils  
aiment les plaisirs autant que l'occupation. C'est au-  
près de cette Ville & à une portée de canon que  
le Roy Jean perdit la funeste bataille de Poitiers,  
où il fut fait prisonnier en 1356.

Le commerce de son Election consiste en bas de  
laine, bonnets & peaux de chamois. Il y a plu-  
sieurs Foires où l'on vend des bestiaux, des laines  
& des grains.

POITOU, Gouvernement de Province Mili-  
taire, qui comprend la Province de même nom;  
il est borné au septentrion par la Bretagne, l'An-  
jou & la Touraine; à l'orient par la Marche &  
une partie du Berry; au midy par le Limouin, la  
Saintonge, l'Angoumois & le pays d'Aunis, & à  
l'occident par la mer. Il peut avoir de l'orient à  
l'occident dans sa plus grande étendue cinquante-  
six lieues communes, & vingt-sept du septentrion  
au midy.

C'est le pays des anciens *Pictaves*, dont le ter-  
rain comprenoit encore l'Angoumois & la partie  
meridionale de l'Evêché de Nantes en Bretagne.  
Ces peuples résisterent aux Romains, & Jules Cé-  
sar eut assez de peine à les soumettre par ses Lieu-  
teotans. Ils étoient pour lors de la Gaule Celtique,  
mais Auguste les attribua à l'Aquitaine, & depuis  
Valentinien les a distribués à la seconde Aquitaine,  
sous la Métropole de Bordeaux. Plusieurs Histo-  
riens François les nomment *Pictavii*, sous la pre-  
mière & la seconde race de nos Rois; ils ont pas-  
sé dans le cinquième siècle sous le joug des Viù-



Rois, qui en ont été chassés par Clovis, après la bataille de Voilade, où Alarie leur Roy perdit la vie. Depuis, le Poitou a toujours fait partie du Domaine des Rois d'Austrasie, jusques vers la fin de la premiere race, qu'Eudes s'empara de l'Aquitaine, dont il jouit & son fils, jusqu'à ce que Pepin le bref les en eût chassés.

Les Rois de la deuxième race ont fait gouverner ces pays par des Officiers jusqu'au regne de Louis d'Outremer, qui ceda le Poitou, le Limousin & l'Auvergne sous le titre de Duché d'Aquitaine, à Guillaume Tête-d'Étoupe qui s'en étoit déjà emparé. Ses héritiers y ont ajouté par alliance Bordeaux & la Novempoulanie. Eleonor fille du dernier Duc d'Aquitaine porta ces grandes Provinces aux Anglois par son mariage avec Henry leur Roy. Philippe-Auguste les en dépouilla; depuis ce tems-là le Poitou a été long-tems disputé entre les François & les Anglois, & il est resté aux premiers par la conquête que Charles le Sage en a fait.

Toute l'étendue de ce Gouvernement Militaire est du ressort du Parlement de Paris, & du seul Présidial de Poitiers, qui est subdivisé en cinq Sénéchaussées Royales. Ce pays n'est point sujet à la Gabelle du sel. Le Gouverneur de la Province a sous lui un Lieutenant Général pour le haut Poitou, avec un Lieutenant de Roy; & autant pour le bas Poitou; & trois Diocésés, Poitiers, Luçon & la Rochelle. La Ville Capitale de la Province & Gouvernement est Poitiers sur le Clain; les autres sont, Montmorillon, Rochecourant, Loudun, Thouars & Châtelleraut, dans le haut Poitou; Luçon, Maillezaïs, Fontenay-le-Comte & les Sables d'Olonne, dans le bas Poitou. Il y a le long des côtes plusieurs petits ports de mer qui ne sont propres que pour les barques. Les rivières plus considérables sont la Vienne, la Sevre & le Clain. Cette Province est abondante en bleds, vins, fruits, volailles & bétail; on y trouve des vipères en quantité, dont on fait d'excellente thériaque. La température de son air est fort douce; les Poitevins sont naturellement joyeux, ils ont l'esprit subtil; ils ont le corps robuste; le payan est grossier.

POIVRE, dans la Champagne, Diocèse de Châlons, Parlement de Paris, Intendance de Châlons, Election de Vitry, a 176 habitans.

POIX, Ville, Principauté, dans la Picardie, Diocèse d'Amiens, Parlement de Paris, Intendance & Election d'Amiens, a 939 habitans. C'est une Terre considérable & très-ancienne; les premiers Seigneurs, du nom de Tirlé, se qualifioient Princes de Poix; elle avoit été érigée en Duché-Pairie en faveur de la Maison de Créquy-Blancfort, en 1612. Ce Duché s'est éteint par la mort de Charles de Blanche-Fort; il appartient à présent à M. le Duc de Bouillon. Il y a douze Paroisses & neuf Vicés qui en relevent.

POIX, dans la Flandre, Diocèse de Cambray, Parlement de Douay, Intendance de Maubeuge, Gouvernement & Recette de Landrecy, a 414 habitans. Cette simple Seigneurie est de mille trente-deux mencaudées de terres labourables, cent cinquante-six mencaudées de pâtures, vergers ou prairies. La Cure est de sept cens cinquante livres ou environ sans Vicaire. Les habitans labourent, les autres travaillent aux houblons ou dans les bois. Il y a un bois appelé le bois de Poix; il est de cent vingt mencaudées ou environ, & appartient à M. de Châtelin, Seigneur de ce Village. Il n'y a point de riviere, ni autres choses considérables.

POIX, dans la Champagne, Diocèse de Châlons, Parlement de Paris, Intendance & Election de Châlons, a 395 habitans.

POIX-Teron, dans la Champagne, Diocèse de Reims, Parlement de Paris, Intendance de Châlons, Election de Rheul, a 361 habitans.

POIZAT, dans le Bourbonnois, Diocèse de Clermont, Parlement de Paris, Intendance de Moulins, Election de Gannat, a 144 habitans. C'est une Paroisse située à demi-lieu de Gannat; les terres à froment, orges, chanvres & nois. M. le Marquis de Villemont en est Seigneur.

POIZEUX, dans la Nivernois, Diocèse de Nevers, Parlement de Paris, Intendance de Moulins, Election de Nevers, a 404 habitans. C'est une Baronie qui relève de l'Evêché de Nevers, & dont le Seigneur est tenu de porter l'Evêque de Nevers le jour de son entrée. Poizeux est une Paroisse située partie en des vallons & partie en montagnes; les terres à froment, méteil, orges & avoine d'affez bon rapport; les foins affez abondans; un petit commerce de bestiaux; plusieurs bois taillis, un fourneau & une forge. M. de Serre en est Seigneur.

## P O L

POLASTRON, dans le Comté & du Diocèse de Comenges, Parlement de Toulouse, Intendance d'Auch, Election de Comenges, a 100 habitans.

POLASTRON, dans le bas Armagnac; Diocèse d'Auch, Parlement de Toulouse, Intendance d'Auch, Election de Riviere-Verdus, a 410 habitans.

POLIENAS, dans le Dauphiné, Diocèse de Valence, Parlement de l'Intendance de Grenoble, Election de Romans, a 360 habitans.

POLIGNAC, *Polemnicum*, Bourg, Vicomté, dans le bas Languedoc, Diocèse du Puy, Parlement de Toulouse, Intendance de Montpellier, Recette du Puy, a 609 habitans. Ce Bourg est très-ancien; l'on y a trouvé des marques de l'ancienne Gentilité. Il est supré de la Ville du Puy; il donne le nom à une Maison très-ancienne, que l'on appelloit les Rois des montagnes du tems de la guerre des Albigeois. Cette Terre est érigée à présent en Marquiat.

POLIGNY, *Polemnicum* ou *Pollnicum*; Ville, dans la Franche-Comté, Diocèse, Parlement & Intendance de Besançon, Chef-lieu d'un Bailliage & d'une Recette, a 4949 habitans. Cette Ville est une des plus jolies de la Franche-Comté; elle est située dans un beau pays très-abondant; l'on appelle devant les environs de cette Ville le Comté de Warasch, *Pagus Waraschi*; il avoit pris son nom des *Varaschi*, qui habitoient des deux côtes du Doux. Poligny est Siège d'un Bailliage subalterne du grand Bailliage d'Aval. Il y a une Collégiale fondée en 1457 par Jean Couzas, Conseiller de Philippe le Bon Duc de Bourgogne. Son Chapitre est composé d'un Doyen, d'un Chantre & de douze Chanoines; le Chapitre est exempt de la Jurisdiction de l'Archevêque. Cette Ville est ancienne, elle étoit connue dès le tems des enfans de Louis le Debonnaire; elle est située dans un pays très-abondant en grains & en vins, au bord d'un petit ruisseau. Il y a aussi une Communauté de Prêtres, quatre Couvens de Religieux, un d'Ursulines, & une Commanderie de l'Ordre du S. Esprit.

POLIGNY, dans le Dauphiné, Diocèse, Parlement, Intendance & Election de Grenoble, a 110 habitans.

P O

Dioc

Recet

P O

Lang

liage,

a 386

se sur

quelq

Beaur

- P O

la Cha

Paris,

Elles s

de Ch

1665.

P O

Felix,

Parlem

Grenie

habitan

rivieres

pont; i

hois le

seul, qu

Polifer.

P O

se de l

Election

P O

cèse de

Election

POL

cèse de

ce &amp; S

P O

de Lyon

Bailliage

P O

Lion, Pa

&amp; Recet

POL

d'Autun

lins, EH

C'est une

terres à

gnes don

ques boi

gnour.

POL

Parlem

Recette d

POL

Poitiers,

Election

POL

de Langy

Châlons,

tam.

POL

Parlem

tion de

POL

Polemnicum

nois. Elle

se &amp; à qu

de Basses

preuve de

POM

**POLINCOURT**, dans la Franche-Comté, Diocèse, Parlement & Intendance de Besançon, Recette de Veloul, à 206 habitans.

**POLISOT**, dans la Bourgogne, Diocèse de Langres, Parlement & Intendance de Dijon, Bailliage, Grenier à sel & Recette de Bar-sur-Seine, à 386 habitans. Cette Paroisse est au bas d'une cote sur la rivière de Seine qui la partage. Il y a quelques vignes. Les Métairies de Beaucancel, Beuregard & Beurjeout en dépendent.

**POLISY & Poliset**, deux Châtellenies, dans la Champagne, Diocèse de Troyes, Parlement de Paris, Intendance de Châlons, Election de Troyes. Elles ont été érigées en Duché-Pairie, sous le nom de Choiseul, en faveur de César de Choiseul, en 1665.

**POLISY**, Châtellenie de la Paroisse de S. Felix, dans la Bourgogne, Diocèse de Langres, Parlement & Intendance de Dijon, Bailliage, Grenier à sel & Recette de Bar-sur-Seine, à 359 habitans. Ce lieu est situé dans un valloin entre les rivières de Seine & d'Alne, qui ont chacune un pont; il y a des vignes. Cette Terre avoit autrefois le titre de Duché-Pairie, sous le nom de Choiseul, qui étoit aussi composé de la Châtellenie de Poliset.

**POLLEMIDEX**, dans le Lionnois, Diocèse de Lion, Parlement de Paris, Intendance & Election de Lion, à 359 habitans.

**POLLIENAY**, dans le Lionnois, Diocèse de Lion, Parlement de Paris, Intendance & Election de Lion, à 465 habitans.

**POLLIER**, dans la Flandre Wallonne, Diocèse de Tournay, Parlement de Douay, Intendance & Subdélégation de Lille, à 255 habitans.

**POLLIBIZET**, dans la Bresse, Diocèse de Lion, Parlement & Intendance de Dijon, Bailliage & Recette de Bresse, à 115 habitans.

**POLLIAT**, dans la Bresse, Diocèse de Lion, Parlement & Intendance de Dijon, Bailliage & Recette de Bresse, à 147 habitans.

**POLLIER**, dans le Bourbonnois, Diocèse d'Autun, Parlement de Paris, Intendance de Moulins, Election de Montluçon, à 276 habitans. C'est une Paroisse à une lieue de Montluçon; les terres à seigle d'un foible rapport; quelques vignes dont le vin est de très-petite qualité, & quelques bois de haute futaie. M. le Duc en est Seigneur.

**POLLIGNE**, dans la Bretagne, Diocèse & Parlement de Rennes, Intendance de Nantes, Recette de Rennes, à 514 habitans.

**POLLIGNY**, dans le Poitou, Diocèse de Poitiers, Parlement de Paris, Intendance de Tours, Election de Richelieu, à 154 habitans.

**POLLIGNY**, dans la Champagne, Diocèse de Langres, Parlement de Paris, Intendance de Châlons, Election de Bar-sur-Aube, à 105 habitans.

**POLLIN**, dans l'Anjou, Diocèse d'Angers, Parlement de Paris, Intendance de Tours, Election de Beaugé, à 226 habitans.

**POLLONGY** ou Poulongey, *Polongeyum*, ou *Polongium*, Abbaye de Filles, Ordre de S. Benoît. Elle est située dans la Champagne, au Diocèse & à quatre lieues de Langres, Doynné d'Is ou de Baigny, vers la Franche-Comté. Il faut faire preuve de Noblesse pour y être reçu.

## POM

**POMAIROLS**, dans le bas Languedoc,

Diocèse d'Agde, Parlement de Toulouse, Intendance de Montpellier, Recette d'Agde, à 729 habitans.

**POMAIROLS**, dans le Rouergue, Diocèse de Rodez, Parlement de Toulouse, Intendance de Montauban, Election de Rodez, à 220 habitans.

**POMARD**, Châtellenie, dans la Bourgogne, Diocèse d'Autun, Parlement & Intendance de Paris, Bailliage, Grenier à sel & Recette de Beaune, à 568 habitans. La Métairie de l'irville en dépend. Il y passe une petite rivière nommée Vandernie, sur laquelle il y a deux ponts. Pomard est situé sur la pente d'une montagne. C'est un vignoble dont le vin est très-estimé & réellement très-bon.

**POMAREDE**, dans le Quercy, Diocèse de Cahors, Parlement de Toulouse, Intendance de Montauban, Election de Cahors, à 280 habitans.

**POMAREDE**, dans le haut Languedoc, Diocèse, Parlement, Intendance & Recette de Toulouse. C'est un Château qui étoit considérable du tems de la guerre des Albigeois.

le **POMAREDE**, dans le Comté & Diocèse de Comenges, Parlement de Toulouse, Intendance d'Auch, Election de Comenges, à 165 habitans.

le **POMARET**, dans le bas Armagnac, Diocèse de Lectours, Parlement de Toulouse, Intendance d'Auch, Election de Lomagne, à 50 habitans.

**POMARS**, dans le haut Languedoc, Diocèse de Carcassonne, Parlement & Intendance de Toulouse, Recette de Carcassonne, à 464 habitans.

**POMEGUE**, Isle, dans la Provence, Diocèse de Marseille, Parlement & Intendance d'Aix, Recette de Marseille. Cette Isle est près de l'Isle d'If; il n'y a qu'une tour: elle est stérile comme les autres Isles voisines.

**POMERBUL**, dans la Flandre Wallonne, Diocèse de Cambrai, Parlement de Douay, Intendance de Maubeuge, Recette de Cambresis, à 290 habitans.

**POMERIEUX**, Bourg, dans l'Anjou, Diocèse d'Angers, Parlement de Paris, Intendance de Tours, Election de Châteaugoatier, à 840 habitans.

**POMEROL**, dans la Provence, Diocèse de Gap, Parlement & Intendance d'Aix, Viguerie & Recette de Silleron, à 376 habitans. Cette Paroisse est située dans la vallée de Cornillon, enclavée dans le Dauphiné.

**POMEROLS**, dans le Forez, Diocèse de Lion, Parlement de Paris, Intendance de Lion, Election de Montbrison, à 409 habitans.

**POMEYS**, dans le Lionnois, Diocèse de Lion, Parlement de Paris, Intendance & Election de Lion, à 216 habitans.

**POMIER**, dans le Beaujolais, Diocèse de Lion, Parlement de Paris, Intendance de Lion, Election de Villefranche, à 616 habitans.

**POMIER**, dans le Dauphiné, Diocèse, Parlement, Intendance & Election de Grenoble, à 322 habitans.

**POMIERS**, dans le bas Languedoc, Diocèse d'Alais, Parlement de Toulouse, Intendance de Montpellier, Recette d'Alais, à 206 habitans.

**POMMACLE**, dans la Champagne, Diocèse de Reims, Parlement de Paris, Intendance de Châlons, Election de Reims, à 259 habitans.

**POMMARVIELLE**, dans la Normandie,

Diocèse de Séez, Parlement de Rouen, Intendance d'Alençon; Election d'Argentan, a 179 habitans.

POMMAREZ, Bourg, dans la Gascogne, Diocèse d'Acqs, Parlement de Bordeaux, Intendance d'Auch, Election des Lannes, a 910 habitans.

POMMELREZ, dans la Bretagne, Diocèse de Tréguier, Parlement de Rennes, Intendance de Nantes, Recette de Tréguier, a 160 habitans.

POMMERAU, Forêt de douze cens quatre-vingt-dix-neuf arpens treize verges, dans la Maîtrise des Eaux & Forêts de Villers-Coterets, en l'île de France.

la POMMERAYE, *Pommeraya* ou *Pomaria*, dans la Normandie, Diocèse de Séez, Parlement de Rouen, Intendance d'Alençon, Election de Falaise, a 155 habitans.

la POMMERAYE, dans la Normandie, Diocèse, Parlement, Intendance & Election de Rouen, a 128 habitans. M. le Prince de Rohan en est Seigneur.

la POMMERAYE ou S. Sauveur de la Pommeraye, dans la Normandie, Diocèse de Coutances, Parlement de Rouen, Intendance de Caën, Election de Coutances, a 462 habitans.

la POMMERAYE, Bourg, dans le Poitou, Diocèse de Poitiers, Parlement de Paris, Intendance de Poitiers, Election de Thouars, a 700 habitans.

la POMMERAYE, Bourg, dans l'Anjou, Diocèse d'Angers, Parlement de Paris, Intendance de Tours, Election d'Angers, a 1780 habitans. La Cure est à la collation de l'Abbé de Marmoutier.

POMMERET, dans la Bretagne, Diocèse de S. Brieu, Parlement de Rennes, Intendance de Nantes, Recette de S. Brieu, a 176 habitans.

POMMEREVAL, dans la Normandie, Diocèse, Parlement & Intendance de Rouen, Election d'Arques, a 475 habitans. Le Seigneur en prend le nom.

POMMEREUX, dans la Normandie, Diocèse, Parlement & Intendance de Rouen, Election de Lions, a 510 habitans. Le Seigneur en prend le nom.

POMMERIEUX, dans le pays Messin, Diocèse, Parlement, Intendance & Recette de Metz, a 164 habitans.

POMMERIT-Jaudy, dans la Bretagne, Diocèse de Tréguier, Parlement de Rennes, Intendance de Nantes, Recette de Tréguier, a 410 habitans.

POMMERIT-le-Vicomte, dans la Bretagne, Diocèse de Tréguier, Parlement de Rennes, Intendance de Nantes, Recette de Tréguier, a 514 habitans.

POMMERIT, dans l'Agenois, Diocèse d'Agen, Parlement & Intendance de Bordeaux, Election d'Agen, a 494 habitans.

POMET, dans le Dauphiné, Diocèse de Gap, Parlement & Intendance de Grenoble, Election de Gap, a 151 habitans.

POMMEUZE, dans la Brie, Diocèse de Meaux, Parlement & Intendance de Paris, Election de Colomiers, a 702 habitans. Il y a un beau Château avec un jardin entouré d'eau, qui vient de la rivière de Colomiers.

POMMIER, dans le Condomois, Diocèse de Condom, Parlement & Intendance de Bordeaux, Election de Condom, a 388 habitans.

POMMIER, dans la Picardie, Diocèse de Soissons, Parlement de Paris, Intendance & Election de Soissons, a 275 habitans.

POMMIER, Baronic, dans la Bresse en Bourgogne, Diocèse de Bellay, Parlement & Intendance de Dijon, Bailliage & Recette de Bourg-en-Bresse, a 288 habitans.

POMMIERS, dans le Berry, Diocèse de Bourges, Parlement de Paris, Intendance de Bourges, Election de la Châtre, a 159 habitans.

POMMIERS, dans l'Artois, Diocèse d'Arras, Parlement de Paris, Intendance d'Amiens, Gouvernance, Bailliage & Recette d'Arras, a 152 habitans.

POMMIERS, dans le Dauphiné, Diocèse de Vienne, Parlement & Intendance de Grenoble, Election de Vienne, a 510 habitans.

POMMIERS-Aigres ou Grammont, Prieuré, dans la Touraine, Diocèse de Tours, près Chignon, fondé par Henry II. Roy d'Angleterre. Le revenu du Prieur est de douze cens livres: celui des Religieux qui ne sont que deux, est de cinq cens livres.

POMMORT, dans l'Auvergne, Diocèse de Clermont, Parlement de Paris, Intendance & Election de Riom, a 80 habitans.

POMONT, dans la Normandie, Diocèse de Lisieux, Parlement de Rouen, Intendance d'Alençon, Election de Lisieux, a 95 habitans.

POMOY, dans la Franche-Comté, Diocèse, Parlement & Intendance de Besançon, Bailliage & Recette de Vesoul, a 251 habitans.

POMPEJAC, dans le Condomois, Diocèse de Condom, Parlement & Intendance de Bordeaux, Election de Condom, a 74 habitans.

POMPEIGNAN, dans le bas Languedoc, Diocèse d'Alais, Parlement de Toulouse, Intendance de Montpellier, Recette d'Alais, a 975 habitans.

POMPIAC, dans l'Agenois, Diocèse d'Agen, Parlement & Intendance de Bordeaux, Election d'Agen, a 208 habitans.

POMPIAC, dans le Comté & du Diocèse de Comenges, Parlement de Toulouse, Intendance d'Auch, Election de Comenges, a 386 habitans.

POMPIDOUR ou S. Flour de Pompidou; dans le bas Languedoc, Diocèse de Mende, Parlement de Toulouse, Intendance de Montpellier, Recette de Mende, a 228 habitans. Il y a une mine de jayet.

POMPIERRE, dans la Franche-Comté, Diocèse, Parlement & Intendance de Besançon, Bailliage & Recette de Vesoul, a 154 habitans.

POMPIERY, dans le Condomois, Diocèse de Condom, Parlement & Intendance de Bordeaux, Election de Condom, a 116 habitans.

POMPIGNAC, dans la Guienne, Diocèse, Parlement, Intendance & Election de Bordeaux, a 640 habitans.

POMPIGNAN, dans le haut Languedoc, Diocèse, Parlement, Intendance & Recette de Toulouse, a 509 habitans.

POMPONNE, dans l'île de France, Diocèse, Parlement, Intendance & Election de Paris, a 161 habitans. Il y a un Prieuré. Son revenu est de mille livres; il est présentement uni aux Jésuites d'Amiens.

POMPORT, dans le Perigord, Diocèse de Sarlat, Parlement & Intendance de Bordeaux, Election de Sarlat, a 1157 habitans.

POMY & Lanne, dans le Bearn, Diocèse de Lescar,

1168  
Ie  
Sén  
de  
lou  
  
P  
Icro  
Séné  
P  
Vien  
Elect  
P C  
Blois  
Electi  
P C  
de Cl  
Baillia  
a 410  
pays n  
P C  
d'Amie  
miens  
P O  
Tours,  
de Tou  
riviere  
P O  
Bourgo  
tendanc  
d'Auffon  
lieu est  
solaire lev  
P O N  
Langres  
liage de  
Recette  
situé dan  
gnon, e  
Métairie  
gnor en  
P O N  
cêse de C  
ris, Elec  
lieu est à  
Comté,  
son de P  
P O N  
Perigueux  
Election  
P O N C  
Parlemen  
d'Abbevil  
que l'on c  
nom de  
M. le Du  
dont la C  
nation du  
duit bleds  
P O N C  
Parlement  
vernance  
a 88 habit  
P O N C  
dans la N  
& Intend  
l'Arche, a  
P O N C  
Beauvais, P  
de Beauvai  
Tome

Lefcar, Parlement de Pau, Intendance d'Auch, Sénéchaussée & Recette de Morlas, a 46 habitans.  
 P O M Y, dans le haut Languedoc, Diocèse de Narbonne, Parlement & Intendance de Toulouse, Recette de Limoux, a 120 habitans.

## P O N

P O N & Gestre, dans le Bearn, Diocèse d'Oleron, Parlement de Pau, Intendance d'Auch, Sénéchaussée & Recette d'Oleron, a 510 habitans.

P O N A S, dans le Dauphiné, Diocèse de Vienne, Parlement & Intendance de Grenoble, Election de Vienne, a 514 habitans.

P O N C A Y, dans la Beauce, Diocèse de Blois, Parlement de Paris, Intendance d'Orleans, Election de Vendôme, a 341 habitans.

P O N C A U, dans la Bourgogne, Diocèse de Châlon, Parlement & Intendance de Dijon, Bailliage, Grenier à sel & Recette de Châlon, a 410 habitans. Ce lieu est une Paroisse située en pays marécageux, dans les bois du Roy.

P O N C E A U, dans la Picardie, Diocèse d'Amiens, Parlement de Paris, Intendance d'Amiens, Election de Mondidier, a 162 habitans.

P O N C E A U X, dans la Touraine, Diocèse de Tours, Parlement de Paris, Intendance & Election de Tours, a 410 habitans. Ce lieu est au bord de la riviere de Bransle.

P O N C E Y, de la Paroisse d'Athée, dans la Bourgogne, Diocèse de Châlon, Parlement & Intendance de Dijon, Bailliage & Grenier à sel d'Aussonne, Recette de Dijon, a 183 habitans. Ce lieu est arrosé par la riviere de Saône, du côté du soleil levant. C'est pays de bois taillis & de plaines.

P O N C E Y, dans la Bourgogne, Diocèse de Langres, Parlement & Intendance de Dijon, Bailliage de Châtillon, Grenier à sel de Saux-le-Duc, Recette de S. Seine, a 186 habitans. Ce lieu est situé dans un vallon étroit, sur la riviere de Lignon, en pays de bois taillis & de montagnes. La Métairie de Vergerot, le Moulin & Foulon d'Aignot en dépendent.

P O N C H A R T R A I N, dans la Beauce, Diocèse de Chartres, Parlement & Intendance de Paris, Election de Montfort, a 414 habitans. Ce lieu est à une lieue de Montfort : il est titre d'un Comté, qui appartient à une branche de la Maison de Phelipeaux.

P O N C H A T, dans le Perigord, Diocèse de Perigueux, Parlement & Intendance de Bordeaux, Election de Perigueux, a 188 habitans.

P O N C H E S, dans la Picardie, Diocèse d'Amiens, Parlement de Paris, Intendance d'Amiens, Election d'Abbeville, a 350 habitans. C'est un lieu ancien que l'on croit mentionné dans les Itinéraires, sous le nom de *Ponces*. Il est sur les frontieres de l'Artois. M. le Duc de Boufflers est Seigneur de ce lieu, dont la Cure qui vaut six cens livres, est à la nomination du Chapitre de Noyelles; le terroir produit bleds, bois, prez, grains & pâturages.

P O N C H E T, dans l'Artois, Diocèse d'Arras, Parlement de Paris, Intendance d'Amiens, Gouvernance d'Arras, Bailliage & Recette d'Hesdin, a 88 habitans.

P O N C H E U I L ou S. Ouen du Poncheuil, dans la Normandie, Diocèse d'Evreux, Parlement & Intendance de Rouën, Election de Pont-de-l'Arche, a 66 habitans.

P O N C H O N, dans la Picardie, Diocèse de Beauvais, Parlement & Intendance de Paris, Election de Beauvais, a 391 habitans.

P O N D A I N S, Ville, Marquisat, dans la Bresse, Diocèse de Lion, Parlement & Intendance de Dijon, Bailliage & Recette de Bresse, a 513 habitans. Elle députe aux Assemblées de Bresse, & est située sur la riviere d'Ain, d'où elle prend son nom.

P O N D A R A T, dans le Condomois, Diocèse de Condom, Parlement & Intendance de Bordeaux, Election de Condom, a 518 habitans.

P O N D E A U X, dans la Bretagne, Diocèse de S. Pol, Parlement de Rennes, Intendance de Nantes, Recette de S. Pol de Leon, a 510 habitans. Il y a une Manufacture Royale de toilles pour les voiles des vaisseaux, pour fournir l'Arsenal de Brest.

P O N D E R E Y L E, Ville, dans la Bresse, Diocèse de Lion, Parlement & Intendance de Dijon, Bailliage & Recette de Bresse, a 829 habitans.

le P O N D I X, dans le Bourbonnois, Diocèse de Bourges, Parlement de Paris, Intendance de Bourges, Election de S. Amand, a 101 habitans.

P O N E I N S, dans le Forez, Diocèse de Lion, Parlement de Paris, Intendance de Lion, Election de Montbrison, a 518 habitans.

P O N E T & S. Auban-les-Dye, dans le Dauphiné, Diocèse de Die, Parlement & Intendance de Grenoble, Election de Montelimart, a 510 habitans.

P O N G N Y, dans la Champagne, Diocèse de Châlons, Parlement de Paris, Intendance & Election de Châlons, a 831 habitans.

P O N I C H Y, dans la Champagne, Diocèse de Langres, Parlement de Paris, Intendance de Châlons, Election de S. Florentin, a 156 habitans.

P O N L I E V E, Bourg, dans le Maine, Diocèse du Mans, Parlement de Paris, Intendance de Tours, Election du Mans, a 740 habitans.

P O N N E A U, dans la Bourgogne, Diocèse de Châlon, Parlement & Intendance de Dijon, Bailliage & Recette de Châlon, a 134 habitans.

P O N N O Y E - la - Chelins, dans le pays Messin, Diocèse, Parlement, Intendance & Recette de Metz, a 148 habitans.

P O N N O Y E - la - Grasse, dans le pays Messin, Diocèse, Parlement, Intendance & Recette de Metz, a 189 habitans.

P O N R O M M I E U & S. Germain, dans le Perigord, Diocèse de Sarlat, Parlement & Intendance de Bordeaux, Election de Sarlat, a 336 habitans.

P O N S, *Ponts*, Ville, dans la Saintonge, Diocèse de Saintes, Parlement de Bordeaux, Intendance de la Rochelle, Election de Saintes, a 3647 habitans. Elle est située sur la petite riviere de Seigne, sur laquelle elle a plusieurs ponts, d'où lui est venu son nom. Il y a une partie de la Ville sur le penchant d'une montagne; elle a un beau Château bâti à l'antique. Les Religioneux qui l'avoient fortifiée, l'ont rendue à Louis XIII. après la réduction de S. Jean d'Angely. Elle est très-bien bâtie à quatre lieues de Saintes. Ses Seigneurs portoient la qualité de Sires; ils étoient fort puissans, puisque de la Terre de Pons dépendent 52. Paroisses, & plus de 250. Fiefs nobles. Elle a toujours été possédée par des Seigneurs de la même Maison jusqu'à la fin du seizième siècle; ensuite elle a passé en la Maison d'Albret de Miolans, & dans celle de Lorraine de la branche de Marfan, dont l'ainé porte la qualité de Prince de Pons. Cette Terre vaut quarante mille livres.

Cette Ville comprend trois Paroisses, trois Couvens, trois Hôpitaux & une Commanderie de

Malthe; la Ville est divisée en haute & basse; la haute s'appelle S. Vivien, & la basse Aires ou S. Martin. L'on prétend qu'il se tint un Concile en 1293. ou 1294. où Geoffroy d'Archiac Evêque Diocésain préside, & qu'il fut assemblé au sujet des décimes extraordinaires qui furent alors accordées par le Clergé à Philippe le Bel. Il y a une fontaine minérale dont l'eau est limpide & sans saveur.

PONS-les-Moulins, dans la Franche-Comté, Diocèse, Parlement & Intendance de Besançon, Bailliage & Recette de Baume, a 92 habitans.

PONSAC, dans la Gascogne, Diocèse de Tarbes, Parlement de Toulouse, Intendance d'Auch, Recette du Comté de Bigorre, a 127 habitans.

PONSANPES, dans le bas Armagnac, Diocèse d'Auch, Parlement de Toulouse, Intendance d'Auch, Election d'Astarac, a 414 habitans.

PONSAS, dans le Dauphiné, Diocèse de Valence, Parlement & Intendance de Grenoble, Election de Romans, a 514 habitans.

PONSAU-Soubiran, dans le bas Armagnac, Diocèse d'Auch, Parlement de Toulouse, Intendance d'Auch, Election d'Astarac, a 560 habitans.

PONSAY, dans la Touraine, Diocèse de Tours, Parlement de Paris, Intendance de Tours, Election de Chinon, a 168 habitans. C'est une Paroisse dont la Cure est à la collation de l'Abbé de S. Florent.

PONSON, dans la Gascogne, Diocèse d'Acqs, Parlement de Bordeaux, Intendance d'Auch, Election des Lannes, a 208 habitans.

PONSON-deffous, dans le Bearn, Diocèse de Lescar, Parlement de Pau, Intendance d'Auch, Sénéchaussée & Recette de Morlas, a 116 habitans.

PONSON-deffus, dans le Bearn, Diocèse de Lescar, Parlement de Pau, Intendance d'Auch, Sénéchaussée & Recette de Morlas, a 92 habitans.

PONSONAS, dans le Dauphiné, Diocèse, Parlement, Intendance & Election de Grenoble, a 514 habitans.

PONT, de la Paroisse de Tillemet, dans la Bourgogne, Diocèse de Chalon, Parlement & Intendance de Dijon, Bailliage & Grenier à sel d'Auffonne, Recette de Dijon, a 57 habitans. Ce lieu est situé à cinq lieux de Dijon, vers Auffonne.

PONT & Harancourt, dans la Normandie, Diocèse, Parlement & Intendance de Roüen, Election d'Eu, a 214 habitans. C'est à M. le Duc du Maine.

PONT, dans la Gascogne, Diocèse de Tarbes, Parlement de Toulouse, Intendance d'Auch, Recette du Comté de Bigorre, a 21 habitans.

le PONT, dans la Guienne, Diocèse, Parlement, Intendance & Election de Bordeaux, a 210 habitans.

le PONT de Beauvoisin, dans le Dauphiné, Diocèse de Vienne, Parlement & Intendance de Grenoble, Election de Vienne, a 560 habitans.

le PONT du Bois, dans la Franche-Comté, Diocèse, Parlement & Intendance de Besançon, Bailliage & Recette de Vesoul, a 55 habitans.

le PONT de Bonlieu, dans la Marche, Diocèse de Limoges, Parlement de Paris, Intendance de Moulins, Election de Gueret, a 228 habitans.

le PONT à Bucy, dans la Picardie, Diocèse de Laon, Parlement de Paris, Intendance de Soissons, Election de Laon, a 146 habitans.

le PONT de Lamarrés, Ville, dans le Rotiergue, Diocèse de Vâbres, Parlement de Toulouse, Intendance de Montauban, Election de Milbaud, a 896 habitans.

le PONT-Charçon, dans la Normandie, Diocèse de Lisieux, Parlement de Roüen, Intendance d'Alençon, Election de Lisieux, a 462 habitans. Il y a dans ce lieu deux Paroisses, l'une sous le vocable de S. Martin, & l'autre de Saint George.

le PONT-S. Martin, dans la Bretagne, Diocèse de Nantes, Parlement de Rennes, Intendance & Recette de Nantes, a 560 habitans.

le PONT du Navoy, dans la Franche-Comté, Diocèse, Parlement & Intendance de Besançon, Bailliage & Recette de Poligny, a 76 habitans.

le PONT-sur-la-Loire, dans la Touraine, vers Langeil.

le PONT-S. Pierre, dans la Normandie, Diocèse, Parlement, Intendance & Election de Roüen, a 376 habitans. La Paroisse est dédiée à S. Nicolas.

le PONT-des-Planches, dans la Franche-Comté, Diocèse, Parlement & Intendance de Besançon, Bailliage & Recette de Gray, a 218 habitans.

le PONT-en-Royans, dans le Dauphiné, Diocèse de Valcoce, Parlement & Intendance de Grenoble, Election de Valence, a 560 habitans.

le PONT-Ruan, dans la Touraine, Diocèse de Tours, Parlement de Paris, Intendance de Tours, Election de Chinon, a 220 habitans. Ce lieu appartient à l'Archidiacre de Tours.

le PONT-de-Vâbres, dans le bas Languedoc, Diocèse du Puy, Parlement de Toulouse, Intendance de Montpellier, Recette du Puy, a 92 habitans.

PONT, dans la Bourgogne, Diocèse d'Autun; Parlement & Intendance de Dijon, Bailliage, Grenier à sel & Recette de Semur, a 48 habitans. C'est un Hameau dépendant de la Paroisse de S. Euphrème. Le pays est fort ingrat. La riviere d'Armanfon y passe. Les Chanoines de S. Lazare d'Autun nomment à la Cure.

PONTACQ, Ville, dans le Bearn, Diocèse de Lescar, Parlement de Pau, Intendance d'Auch, Sénéchaussée & Recette de Pau, a 565 habitans.

PONTAGEY, dans la Bourgogne, Diocèse de Langres, Parlement, Intendance, Bailliage & Intendance de Dijon; Bailliage & Recette de Dijon, a 560 habitans. Ce lieu est une Annexe de la Paroisse d'Aizeray; il est situé en pays plain, à trois lieux & sur le chemin Royal de Dijon à S. Jean-de-Losne & Seure, le quel chemin traverse le finage. Il y a un petit ruisseau appelé l'Oucherotte.

PONTAILLIER, Bourg, Châtellenie, dans la Bourgogne, Diocèse de Besançon, Parlement & Intendance de Dijon; Bailliage & Recette d'Auxois, a 329 habitans. Ce lieu consiste en deux Paroisses, savoir celle de S. Maurice, & celle de S. Jean-Baptiste. La rue de S. Jean dépend de l'Evêché de Langres, & le reste dépend du Diocèse de Besançon. La rue S. Jean est de la Recette de Dijon, & le reste d'Auxonne. Il y a un Prieuré de l'Ordre de sainte Geneviève, fondé en 1246. & un Collège. Ce lieu est au bas d'une colline, entre deux bras de la Saône, en pays plus de bois qu'il y a de plaines.

PONTAIX, dans le Dauphiné, Diocèse de Valence, Parlement & Intendance de Grenoble, Election de Montelimart, a 262 habitans.

PONTALERY, dans la Normandie, Diocèse

II  
cè  
ce  
tan  
P  
cè  
de  
che  
de  
68  
P  
Lior  
ge  
P  
Dioc  
danc  
P  
se de  
de L  
bitans  
tion  
P  
Com  
fancor  
283  
Jura  
pour  
On no  
est à  
une Co  
ligieux  
un Ho  
en Cor  
Le Pap  
P  
se de C  
de Rion  
P  
Albado  
Parleme  
tion d'  
lieu un  
un gran  
P  
Diocèse  
Dijon,  
valon,  
plat pay  
La petit  
Le Com  
te Cure  
Malthe;  
pagne;  
revenus  
Jerusalem  
Champie  
Pontaub  
P  
le, dans  
Intendan  
a 640 h  
sé du res  
sel de d  
verneur  
& don  
de Pont-  
perit por  
large qu'  
nommé  
cées de R  
Il se fab  
une grand

cèfe de Lifieux, Parlement de Roüen, Intendance de d'Alençon, Election de Lifieux, a 246 habitans.

PONTAMBOISE, dans la Touraine, Diocèfe de Tours, Parlement de Paris, Intendance de Tours, Election de Chinon, a 1134 habitans.

PONTAMOURGEART, dans la Franche-Comté, Diocèfe, Parlement & Intendance de Befançon, Bailliage & Recette de Salins, a 68 habitans.

PONTAN, dans le Bugey, Diocèfe de Lion, Parlement & Intendance de Dijon, Bailliage & Recette de Bugey, a 1161 habitans.

PONTARCI, Bourg, dans la Picardie, Diocèfe de Soiffons, Parlement de Paris, Intendance & Election de Soiffons, a 230 habitans.

PONTARION, dans la Marche, Diocèfe de Limoges, Parlement de Paris, Intendance de Limoges, Election de Bourgneuf, a 233 habitans. Ce lieu est fort ancien, il en est fait mention dans les Itinéraires.

PONTARLIER, Ville, dans la Franche-Comté, Diocèfe, Parlement & Intendance de Befançon, Siège d'un Bailliage & d'une Recette, a 2832 habitans. Cette Ville est fituée auprès du mont Jura ou mont Joux, au paffage le plus important pour communiquer de France aux cantons Suiffes. On nommoit autrefois cette Ville Pont-Elie; elle est à neuf lieus de Befançon. Il y a une Paroiffe, une Communauté de Prêtres, trois Couvens de Religieux, dont un d'Auguftins, un de Religieufes, un Hôpital de Jéfuites, & un Prieuré Conventuel en Commende; il dépend de Baume-lez-Moines. Le Pape y nomme.

PONTARTIER, dans l'Auvergne, Diocèfe de Clermont, Parlement de Paris, Intendance de Riom, Election de Clermont, a 91 habitans.

PONTAUBAULT, *Pons Albalus, Pons Albado*, dans la Normandie, Diocèfe d'Avranches, Parlement de Roüen, Intendance de Caën, Election d'Avranches, a 560 habitans. Il y a en ce lieu un beau pont fur la riviere de Seine, qui est un grand paffage fur la route de Bretagne.

PONTAUBERT, dans la Bourgogne, Diocèfe d'Autun, Parlement & Intendance de Dijon, Bailliage, Grenier à fel & Recette d'Avallon, a 271 habitans. Cette Paroiffe est fituée en plat pays, entouré de montagnes de toutes parts. La petite riviere du Serin y paffe & y a un pont. Le Commandeur de Pontaubert est Patron de cette Cure. Il y a une Commanderie de l'Ordre de Malthe; elle dépend du Grand Prieuré de Champagne; & deux Chapelles qui s'amodient avec les revenus de la Commanderie. L'Ordre de S. Jean de Jerusalem en est Collateur. Orbigny, la moitié de Champignen, & la Métairie du Saalt dépendent de Pontaubert. Il y a un Fief à Orbigny.

PONTAUEMER, *Pons Ademari*, Ville, dans la Normandie, Diocèfe, Parlement & Intendance de Roüen, Chef-lieu d'une Election, a 6240 habitans. Elle est encore Siège d'un Vicomté du ressort du Bailliage de Roüen, d'un Grenier à fel & d'une Maîtrise particulière. Il y a un Gouverneur & un corps de Ville, & deux Paroiffes, dont l'une est dans le Fauxbourg que l'on appelle Pont-l'Evêque. Louis XIV. y a fait faire un petit port. Cette Ville a pris son nom d'un pont fort large qu'elle a fur la Rille, bâti par un Seigneur nommé Audemer. Elle est fur les confins des Diocèfes de Roüen, & de Lifieux, que la Rille fépare. Il se fabrique à Pontauemer, & aux environs, une grande quantité de fleurs blancs. Les ha-

bitans font polis, & le fexe y est beau. M. le Duc de Tréme en est Seigneur.

PONTAVESLE, *Pons ad Vidulam*, Bourg, dans la Picardie, Diocèfe de Laon, Parlement de Paris, Intendance de Soiffons, Election de Laon, a 860 habitans. Ce lieu est fitué fur l'Aine, où elle reçoit la Velle, & où elle commence à porter bateau.

PONTAULT, *Pons alius*, dans l'Ifle de France, Diocèfe, Parlement, Intendance & Election de Paris, a 199 habitans.

PONTAULT, dans la Gascogne, Diocèfe d'Aire, Parlement de Bordeaux, Intendance d'Auch, Election de Riviere-Verdun, a 560 habitans. Il y a une Abbaye de l'Ordre de Cîteaux, & ci-devant de S. Benoit, fondée en 1115. Elle est fituée dans une agréable & abondante vallée, à quatre lieus au midy d'Aire, au bord de la riviere de Luy, qui divise le Diocèfe d'Aire de celui de Lefcar.

PONTAUTOUT, *Ponfaldoldi*, dans la Normandie, Diocèfe de Lifieux, Parlement & Intendance de Roüen, Election de Pontauemer, a 182 habitans. C'est à l'Abbé du Bec.

PONTAVENDIN, dans la Flandre Valonne, Diocèfe de Tournay, Parlement de Douay, Intendance & Subdélégation de Lille, a 224 habitans. Ce lieu est fur la Deule, & le canal de Douay.

PONT-AUX-DAMES, *Pons Dominarum*, Abbaye de Filles, Ordre & Filie de Cîteaux. Elle est fituée dans la Brie, Diocèfe de Meaux, & a été fondée l'an 1136. près le pont de Couilly, par Hugues de Châtillon Comte de Brie, & de Champagne, puis transférée à Rué, fur la gauche de la riviere du petit Morin, à une lieue au-dessous de Crecy. La Communauté est nombreuse; elle a en tout douze mille livres de rente.

PONTELLANGER, dans la Normandie, Diocèfe de Bayeux, Parlement de Roüen, Intendance de Caën, Election de Vire, a 324 habitans. Ce lieu est fitué au bord de la riviere de Vire. M. le Comte de Vire en est Seigneur.

PONTBROCARD, petite Paroiffe, qui dépend de la Commanderie de Ville-Dieu, Ordre de Malthe; elle a tout au plus 20 habitans. Elle est indépendante de l'Evêque, ne recevant aucune visite, ni n'est obligée au Synode, ni aux Calendes. Trois grandes Paroiffes qui font Seuilly, Cerezy, & Dancy y aboutiffent, ce qui peuple son Eglise aux Fêtes. Le Curé n'a qu'une petite pension du Commandeur, tout au plus de cinquante écus. Elle est fur une grande route de S. Lo à plusieurs endroits.

PONTCARRE, dans l'Ifle de France, Diocèfe, Parlement, Intendance & Election de Paris, a 256 habitans.

PONTCEY, dans la Franche-Comté, Diocèfe, Parlement & Intendance de Befançon, Bailliage & Recette de Vesoul, a 131 habitans.

PONTCHARAUD, Bourg, fur les confins de l'Auvergne, Diocèfe de Limoges, Parlement de Paris, Intendance de Moulins, Election de Combrailles, a 201 habitans. C'est une Paroiffe fituée dans un vallon, entouré de montagnes; le terroir est assez bon pour le feigle & le bled noir. La petite riviere de Creuse y paffe. Il y a une forêt appartenante à trois particuliers, un petit commerce de brebis & de moutons. Les habitans vont travailler dans les Provinces voisines. M. l'Abbé de Chambon en est Seigneur.

PONTCHARTRAIN. *Voyez* Ponchartrain.

**PONTCHATEAU**, Baronie, dans la Bretagne, Diocèse de Nantes, Parlement de Rennes, Intendance & Recette de Nantes, a 468 habitans. C'est une des principales Terres de la Bretagne, qui envoie aux Etats, & n'a qu'une voix avec celle de Pontabé. Elle appartient à M. le Duc de Coahlin.

**PONTCHEVILLE**. Voyez Ponchetil.

**PONTCEIRO**, dans le Quercy, Diocèse de Cahors, Parlement de Toulouse, Intendance de Montauban, Election de Cahors, a 464 habitans.

**PONTCROIX**, dans la Bretagne, Diocèse de Quimper, Parlement de Rennes, Intendance de Nantes, Recette de Quimper, a 368 habitans.

**PONTDAINS**. Voyez Pondains.

**PONTD'AISSY**, dans la Bourgogne, Diocèse d'Autun, Parlement & Intendance de Dijon, Bailliage, Grenier à sel & Recette de Semur, a 30 habitans. Ce lieu est de la Paroisse d'Ailly, dont dépend alternativement Lucenay. Il est situé dans une plaine. La riviere de Serin qui y est très-petite, passe au-dessous: on la traverse sur des planches. L'Evêque d'Autun est Collateur de la Cure.

**PONT-de-Bavei**, dans le Dauphiné, Diocèse de Valence, Parlement & Intendance de Grenoble, Election de Montclimat, a 460 habitans.

**PONT-de-Beauvoisin**, petite Ville, dans le Dauphiné, Diocèse, Parlement, Intendance & Election de Grenoble, a 414 habitans. Cette Ville est sur la petite riviere de Guier, qui sépare le Dauphiné de la Savoye, & la divise en deux: la partie occidentale est de Dauphiné, l'autre est de Savoye. Il y a une fontaine dont les eaux son spécifiques contre la fièvre tierce.

**PONT-de-Camamarés**, dans le Rotiergue, Diocèse de Vâbres, Parlement de Toulouse, Intendance de Montauban, Election de Milhaud, a 560 habitans. Il y a auprès de ce lieu des eaux qui participent du vitriol, qui ont beaucoup de réputation; elles purgent & rafraichissent.

**PONT-de-Cé**. Voyez Pont-de-Sé.

le **PONT-de-Clouer**, dans la Touraine.

**PONT-de-Coudray**, dans la Normandie, Diocèse de Bayeux, Parlement de Rouën, Intendance de Caën, Election de Vire, a 560 habitans. Ce lieu a pris son nom d'un pont qu'il a sur l'Orne.

**PONT-de-Cussy**, dans la Bourgogne, Diocèse d'Autun, Parlement & Intendance de Dijon, Bailliage, Grenier à sel & Recette d'Avalon, a 20 habitans. Ce lieu n'est composé que de six ou sept maisons; il est situé dans un vallon, la riviere de Couffin y passe. Il y a des forêts. L'Abbé de S. Martin d'Autun est Collateur de la Cure.

**PONT-de-Gennes**, Bourg, dans le Maine, Diocèse du Mans, Parlement de Paris, Intendance de Tours, Election du Mans, a 513 habitans.

le **PONT-de-la-Motte**, dans la Touraine, à la chute de la Choissille dans la Loire.

**PONT-DE-L'ARCHE**, *Pons Arcuatus* ou de *Arceis*, Ville, dans la Normandie, Diocèse d'Evreux, Parlement & Intendance de Rouën, Chef-lieu d'une Election, a 1360 habitans. Elle est encore Siège d'une Maîtrise particuliere, d'une Vicomté qui ressortit au Parlement de Rouën, d'un Grenier à sel & d'un corps de Ville. Cette Ville est située sur la rive droite de la Seine, sur laquelle elle a un beau Pont de pierre qui lui donne son nom. La Marée remonte jusqu'à cette Ville. L'on veut

qu'elle ait été bâtie par Charles le Chauve; elle n'a qu'une Paroisse, un Couvent de Piquepus, & un de Bénédictines; sa situation la rend importante. Elle a un Château dans une île; il est quaré & flanqué de quatre tours. Il y a un Gouverneur & un Lieutenant de Roy; il y a aussi une Manufacture de draps très fins façon d'Angleterre. Cette Ville appartient au Roy.

**PONT-d'Ouilly**, Bourg, & Marché, dans la Normandie, Diocèse de Bayeux, Election de Vire, a 70 habitans. Il y a un passage sur la riviere d'Orne.

**PONT-de-Remy**, dans la Picardie, Diocèse d'Amiens, Parlement de Paris, Intendance d'Amiens, Election d'Abbeville, a 560 habitans. Ce lieu a un pont sur la Somme, qui communique à une petite île, où il y a un Château. Il a appartenu long-tems a une branche de l'illustre & ancienne Maison de Créquy, si connu dans le tems de la guerre des Anglois; elle appartient à M. le Pelletier des Forts, Conseiller d'Etat. C'est une Châtellenie qui a plusieurs Mouvances. Il y a un Prieuré valant deux mille livres. Il dépend de l'Abbaye du Bec. Le Prieur nomme à la Cure qui vaut huit cens livres.

**PONT-de-Roide & Châtel**, dans la Franche-Comté, Diocèse, Parlement & Intendance de Besançon, Bailliage & Recette de Baume, a 118 habitans.

**PONT-de-Royan**, *Pons in Romanis*, dans le Dauphiné, Diocèse, Parlement & Intendance de Grenoble, a 510 habitans. Ce lieu est le Chef-lieu du Marquisat de Royançaz.

**PONT-de-Salare**, dans le Rotiergue, Diocèse de Rodez, Parlement de Toulouse, Intendance de Montauban, Election de Rodez, a 568 habitans.

**PONT-de-Sé**, *Pons Sali*, petite Ville, dans l'Anjou, Diocèse d'Anjou, Parlement de Paris, Intendance de Tours, Election d'Angers, a 1500 habitans. Ce sont plusieurs Ponts sur différens bras de la Loire; qui ont pris ce nom de l'ancien lieu nommé *Sann* ou *Sacium*, connu il y a plus de sept cens ans. Ce lieu est remarquable pour la défaite de l'armée de la Reine mere de Louis XIII. C'est un Gouvernement de Place uni au Gouvernement Militaire de la Province. Il y a un Lieutenant de Roy. Cette Ville fut donnée à l'Abbaye de Fontevrault par Foulques V. Comte d'Anjou, depuis Roy de Jerusalem, & par Aremberge sa femme. Le Roy Henry II. d'Angleterre leur petit-fils en confirma la donation & y ajouta la Justice & les Péages: mais en 1293. Charles Comte de Valois & d'Anjou, & Marguerite de Sicile sa femme retirerent cette Ville de l'Abbaye de Fontevrault moyennant trois cens septiers de froment & soixante & dix livres de rente qu'ils donnerent en échange: les Peages réservés à l'Abbaye. Philippe Duc de Valois succéda à son pere, & étant devenu Roy de France en 1328, la Ville du Pont-de-Sé se trouva réunie à la Couronne, comme toute le Domaine d'Anjou. Il y a un Couvent de Cordeliers.

**PONT-de-Vaux**, dans la Bourgogne, Diocèse de Besançon, Parlement & Intendance de Dijon, Bailliage de Châlon, Recette de S. Laurent, a 39 habitans.

**PONT-de-Vaux**, Ville, Duché, dans la Bresse, Diocèse de Lion, Parlement & Intendance de Dijon, Bailliage & Recette de Bresse, a 630 habitans. Il y a un Siège d'Officialité Métropolitaine pour la partie des Diocèses qui relevent de la Métropole de Lion dans tout le Gouverne-

ment

1177  
men  
Che  
une  
sou  
gran  
de l  
tes  
P  
cés  
Soiff  
lieu  
est d  
P  
Bour  
ment  
a 168  
elle p  
Velle  
pute  
est ab  
vignes  
aussi g  
lège.  
PON  
Diocè  
Bailli  
PO  
dans la  
Intenda  
Salins,  
PON  
Senlis,  
Election  
le PO  
de à par  
est ainsi  
Gardon.  
nous rest  
vir d'Acc  
d'Ur à N  
dont il f  
ponts l'a  
six arcad  
sur quat  
est souten  
de haut,  
pour don  
cheval; l  
cades, il  
Ce troisiè  
de haut.  
pieds de l  
PON  
dans la N  
& Intenda  
l'Arche.  
PON  
le Pont-  
PON  
PON  
qu'il est, de  
Parlement  
de Clerme  
né au bo  
bureau da  
les jours p  
le de Mar  
la commo  
à la rend  
de la Mai  
mont. Elle  
phie d'Au  
T

ment de Bourgogne. Elle a un Grenier à sel & est Chef-lieu d'un Mandement. Cette Ville n'est qu'à une demi-lieue de la Saône, sur la riviere de Réfouze, par laquelle les bateaux remontent dans les grandes eaux; elle est située dans le plus beau pays de la Bresse. Son terroir est très-abondant en toutes choses. Il y a un Collège.

**PONT-de-Tugny**, dans la Picardie, Diocèse de Noyon, Parlement de Paris, Intendance de Soissons, Election de Noyon, a 59 habitans. Ce lieu est un Hameau de la Paroisse de Tugny, qui est de l'Election de Pesonne.

**PONT-de-Velle**, Ville, Comté, dans la Bourgogne, en Bresse, Diocèse de Lion, Parlement & Intendance de Dijon, Recette de Bresse, a 868 habitans. Elle est Siège d'un Grenier à sel; elle prend son nom de son pont; qu'elle a sur la Velle, à l'extrémité de la basse Bresse; elle députe aux Assemblées de la Province. Son terroir est abondant en grains & en chanvres. Il y a des vignes sur les côteaux voisins: elle a un faubourg aussi grand que la Ville, dans laquelle il y a un Collège.

**PONT-de-Vens**, dans la Franche-Comté, Diocèse, Parlement & Intendance de Besançon, Bailliage & Recette d'Orgeler, a 56 habitans.

**PONT-d'Hery** & plusieurs Centes voisines, dans la Franche-Comté, Diocèse, Parlement & Intendance de Besançon, Bailliage & Recette de Salins, a 118 habitans.

**PONT-Dront**, dans la Picardie, Diocèse de Senlis, Parlement de Paris, Intendance de Soissons, Election de Crépy, a 204 habitans.

**PONT-du-Gard**, à trois lieues de Nîmes, & à pareille distance à peu près d'Uzès. Ce pont est ainsi nommé, parce qu'il est sur la riviere du Gardon. C'est un des plus beaux monumens qui nous restent des Romains; il avoit été fait pour servir d'Acqueduc pour porter les eaux de la fontaine d'Ur à Nîmes. Ce pont est entre deux montagnes dont il fait la jonction; il est composé de trois ponts l'un sur l'autre, le premier est soutenu de six arcades, il a quatre-vingt trois pieds de hauteur, sur quatre cents trente-huit de longueur; le second est soutenu de onze arcades de soixante & sept pieds de haut; leurs pilastres sont ébancrés par le bas, pour donner le passage aux gens de pied & de cheval; le troisième est soutenu de trente-cinq arcades, il a cinq cents quatre-vingt pieds de long. Ce troisième pont porte l'Acqueduc qui a trois pieds de haut. Ces trois ponts ont cent quatre-vingt pieds de haut.

**PONT-Cheuil** ou S. Ouen du Pont-Cheuil, dans la Normandie, Diocèse d'Evreux, Parlement & Intendance de Rouen, Election du Pont-de-l'Arche, a 66 habitans.

**PONT-des-Morts**. Voyez Habitans devant le Pont-des-Morts.

**PONT-en-Royans**, Marquisat, en Dauphiné.

**PONT-du-Château**, *Pons Castellii*, Marquisat, dans l'Auvergne, Diocèse de Clermont, Parlement de Paris, Intendance de Riom, Election de Clermont, a 285 habitans. Cette Ville est située au bord de l'Allier, qui y porte quelquefois bateau dans les grandes eaux. Elle s'augmente tous les jours par le commerce qu'elle enlève à la Ville de Maringue. Le voisinage de la Capitale, & la commodité de la riviere concourent pareillement à la rendre fort marchande. Le Seigneur qui est de la Maison de Canillac, est Sénéchal de Clermont. Elle étoit autrefois du Domaine des Dauphins d'Auvergne avant l'an 1343. qu'Humbert la

donna à Guillaume Roger, Seigneur de Chambon. Elle est à présent à la Maison de Montboissier-Canillac.

**PONT-Ecrépin**, dans la Normandie, Diocèse de Séc, Parlement de Rouen, Intendance d'Alençon, Election de Falaise, a 388 habitans. Ce lieu est situé sur la riviere d'Orne.

**PONT-Escoulant**, dans la Normandie, Diocèse de Bayeux, Parlement de Rouen, Intendance de Caën, Election de Vire, a 199 habitans.

**PONTEJAR**, dans le bas Armagnac, Diocèse d'Auch, Parlement de Toulouse, Intendance d'Auch, Election d'Astarac, a 360 habitans.

**PONTEILLA & Anils**, dans le Roussillon; Diocèse de Perpignan, Conseil, Intendance & Vigerie de Roussillon, a 226 habitans.

**PONTELS**, dans le bas Languedoc, Diocèse d'Alais, Parlement de Toulouse, Intendance de Montpellier, Recette d'Alais, a 1181 habitans.

**PONTERAULT**, dans le Perigord, Diocèse de Perigueux, Parlement & Intendance de Bordeaux, Election de Perigueux, a 66 habitans.

**PONTEVEZ**, dans la Provence, Diocèse de Fréjus, Parlement & Intendance d'Aix, Vigerie & Recette de Barjoux, a 510 habitans. Cette Terre a donné le nom à une illustre Maison de Provence.

**PONTFARCY**, *Pons Farcius*, *Pons Farfus*, dans la Normandie, Diocèse de Bayeux, Parlement de Rouen, Intendance de Caën, Election de Vire, a 364 habitans. C'est un passage fréquenté, sur la riviere de Vire, à une lieue de Tilly. Il y a un Marché.

**PONT-Faverger**, dans la Champagne, Diocèse de Reims, Parlement de Paris, Intendance de Châlons, Election de Reims, a 741 habitans.

**PONT-Flambart**, dans la Normandie, Diocèse de Coutances, Parlement de Rouen, Intendance de Caën, Election de Coutances, a 181 habitans.

**PONT-Fol**, dans la Normandie, Diocèse d'Evreux, Parlement & Intendance de Rouen, Election de Pont-l'Evêque, a 189 habitans. C'est aux Heritiers de M. de Courcy.

**PONT-Gibaud**, Ville, dans l'Auvergne, Diocèse de Clermont, Parlement de Paris, Intendance de Riom, Election de Clermont, a 597 habitans. Il y a auprès de cette Ville une mine d'argent qui n'est pas assez abondante pour qu'on puisse la fouiller; il y a aussi une fontaine d'eau minérale aigrette & vineuse.

**PONT-Going**, Bourg, dans la Beauce, Diocèse de Chartres, Parlement de Paris, Intendance d'Orléans, Election de Chartres, a 1182 habitans.

**PONT-Harmé**, dans la Picardie, Diocèse de Senlis, Parlement & Intendance de Paris, Election de Senlis, a 356 habitans.

**PONT-Hervard**, dans la Beauce, Diocèse de Chartres, Parlement de Paris, Intendance d'Orléans, Election de Dourdan, a 167 habitans.

**PONTHIEU**, *Pagus Pontivus*, Pays de la basse Picardie, compris entre la Somme & la Canche, borné au septentrion par le Boulonois, à l'orient par l'Amiennois, au midi par le Vimeux, & à l'occident par la Mer. L'on veut qu'il prenne son nom de la quantité de ponts qu'il y a dans son district. Ce pays est du ressort du Diocèse d'Amiens; il a eu des Seigneurs particuliers qui portoient la qualité de Comtes. Ensuite il a passé dans la Maison des Comtes du Perche & d'Alençon, d'où dans celle de Dammartin. Enfin Edouard I.



Roy d'Angleterre ayant épousé l'Héritière de ce Comté, son petit-fils s'en fit céder la Souveraineté par le Roy Jean; mais Charles le Sage en ayant chassé les Anglois, l'a réuni à la Couronne. Les Ducs de Bourgogne l'ont eu quelque tems en engagement; mais Louis XI. l'a retiré après la mort de Charles le Terrible ou le Batailleur. Il a depuis été engagé plusieurs fois. Ce pays est fort abondant en grains, fruits & pâturages; il a l'avantage du commerce de la mer. Sa Ville Capitale est Abbeville; les autres considérables sont Monteretill, Rnè, S. Valery, & l'Abbaye de S. Riquier. Le Pontbeu a une Coutume particulière.

**PONTHIEU**, dans la Picardie, Diocèse d'Amiens, Parlement de Paris, Intendance & Election d'Amiens, a 281 habitans.

**PONTIACG**, dans le Bearn, Diocèse de Lescar, Parlement de Pau, Intendance d'Auch, Sénéchaussée & Recette de Morlas, a 36 habitans.

**PONTIFROY**, *Pons Theofredi*, Abbaye d'Hommes, Ordre de Cîteaux, Filie de Villers-Bethnach; elle a été fondée premierement l'an 1231. selon d'autres 1210. à la porte de Metz, & depuis en 1572. transférée en la Ville & dans l'Eglise Paroissiale de S. Georges. Elle est en Regle, & vau par an en tout trois mille livres de rente.

**PONTIGNE**, dans l'Anjou, Diocèse d'Angers, Parlement de Paris, Intendance de Tours; Election de Beaugé, a 650 habitans.

**PONTIGNON** ou Pontion, Maison Royale où Pepin reçut le Pape Etienne III. Les uns croyent que cette Maison étoit près de Langres; d'autres que c'étoit au Bourg de Pontion en Perthois, dans la Champagne.

**PONTIGNY**, *Pontigniacum*, dans la Champagne, Diocèse d'Auxerre, Parlement & Intendance de Paris, Election de Tonnerre, a 271 habitans. Il y a une Abbaye des plus anciennes, qui est la seconde Filie & de l'Ordre de Cîteaux, mere de plusieurs autres. Elle fut fondée le 1. Juillet 1114. par Thibaud le Grand, Comte de Champagne. Elle vaut seize mille livres de rente, & est située sur la rivièrre de Serin, aux frontières de la Bourgogne.

**PONTIS**, dans la Provence, Diocèse d'Aurbrun, Parlement & Intendance d'Aix, Viguerie & Recette de Seyne, a 560 habitans.

**PONTIVY**, Ville, dans la Bretagne, Diocèse de Vannes, Parlement de Rennes, Intendance de Nantes, Recette de Vannes, a 1868 habitans. C'est la Capitale du Duché de Rohan. Il y a une Manufacture de toiles.

**PONT-L'Abbé**, Bourg, dans la Saintonge, Diocèse de Saintes, Parlement de Bordeaux, Intendance de la Rochelle, Election de Saintes, a 686 habitans.

**PONT-L'Abbé**, *Pons Abbatis*, *Pons Abbatia*, Bourg & Marché, dans la Normandie, Election de Valognes, & de la Paroisse de Picauville, sur la rivièrre d'Ouve, qu'on y passe en bateau depuis la destruction du Pont qui y étoit autrefois.

**PONT-L'Abbé**, dans la Bretagne, Diocèse de Quimper, Parlement de Rennes, Intendance de Nantes, Recette de Quimper; a 386 habitans.

**PONT-la-Ville**, dans la Champagne, Diocèse de Langres, Parlement de Paris, Intendance de Châlons, Election de Chaumont, a 349 habitans.

**PONT-le-Voi**, *Beata Maria de Pontis*, ou de *Ponteleuato Abbatia*, Abbaye d'Hommes, Ordre de S. Benoit & Réformée, ci-devant du Dio-

cèse de Blois, à présent de Chartres. Elle a été fondée l'an 1035. aux confins du Blefois, par delà la Loire, à cinq lieus d'Amboise; elle vaut par an à l'Abbé six mille livres de rente. Voyez Pont-le-Voy.

**PONT-l'Evêque**, dans la Picardie, Diocèse de Noyon, Parlement de Paris, Intendance de Soissons, Election de Noyon, a 414 habitans.

**PONT-l'Evêque**, Ville, dans la Normandie, Diocèse de Lisieux, Parlement & Intendance de Rouen, Chef-lieu d'une Election; a 1176 habitans. Elle est Siège d'une Vicomté qui ressortit au Bailliage de Rouen, d'un Bailliage particulier, & d'une Maîtrise particulière. Cette Ville est située sur la Touque, à quatorze lieus de Lisieux; quoi qu'elle ne soit point murée, elle a un Gouverneur; sa Paroisse est dédiée à S. Michel.

**PONT-le-Voy**, dans le Blefois, Diocèse de Blois, Parlement de Paris, Intendance d'Orléans, Election de Blois; a 770 habitans. Il y a une Abbaye célèbre de Bénédictins, fondée en 1035. sous le nom de sainte Marie, par Gelduin Seigneur du Pont-le-Voy & de Mont-Richard. Il fit venir les Religieux qu'il y mit, de S. Florent de Saumur. Les Calvinistes pillèrent & détruisirent cette Abbaye en 1562. Depuis que la Réforme de S. Maur y a été reçue, cette Abbaye a été rebâtie. Les Bénédictins y ont un Collège; la Manse Abbatiale a été unie au titre de l'Evêché de Blois, lors de son érection.

**PONT-Normand**, dans la Normandie, Diocèse de Sées, Parlement de Rouen, Intendance d'Alençon, Election de Mortain, a 213 habitans. Il y a une fontaine d'eau minérale.

**PONTOISE**, *Pontisura*, Ville Capitale du Vexin François, Diocèse de Rouen, Parlement & Intendance de Paris, Chef-lieu d'une Election, a 3947 habitans. Elle est Siège d'une Vicomté, d'une Prevôté, d'une Mairie Royale, d'une Châtellenie, d'un Grenier à sel, & d'une Maréchaussée. Il y a un Lieutenant particulier du Baillif de Senlis, & deux Prevôts; l'un nommé, Prevôt-Maire, qui connoît les causes entre les habitans, & l'autre Prevôt en Garde pour les Forains de la Châtellenie.

Cette Ville qui est régie en partie par la Coutume de Senlis, & en partie par celle du Vexin François, est à sept lieus de Paris, sur la rivièrre d'Oise, qui lui donne son nom, comme elle lui avoit donné dans l'antiquité, qui l'appelloit *Brivisura*; nom sous lequel les Itinéraires Romains en font mention, & qui signifie la même chose que son nom moderne, parce qu'elle a toujours eu un pont sur l'Oise. Elle est située sur une hauteur qui est escarpée du côté de Paris. Il y a une Officialité de Rouen pour le Vexin François, qui dépend du Parlement de Paris; elle a toujours eu les mêmes Seigneurs que le Vexin François; ils relevoient de l'Abbaye de S. Denis. Le Parlement de Paris y a tenu son Siège dans ces derniers tems. Il y a peu de commerce à Pontoise, & aucune Manufacture. Outre les deux Paroisses de S. Macloud & de S. André, il y a l'Eglise Collégiale de S. Melon; le Chapitre est composé d'un Doyen qui a mille livres, & de huit Chanoines qui en ont moitié. Cette Eglise qui est dans l'avant-cour du Château de Pontoise, a été fondée par le Roy Philippe I. en 1286. qui y a aussi fondé l'Abbaye de S. Martin, Ordre de S. Benoit, dont le revenu est de treize mille livres. Il y a un grand Couvent de Cordeliers, dont les jardins sont fort beaux; l'on y a tenu les Etas Généraux en 1367.

Pontoise n'étoit autrefois qu'un Bourg; où les Rois bâtirent un Château qui est devenu considérable, parce qu'ils y ont souvent fait leur demeure.

S. L.  
Rein  
maia  
vou  
les le  
secor  
en 13  
calad  
à la  
Charl  
l'enga  
famil  
tre m  
se. Ce  
trans  
qui le  
quise.  
P O  
Diocè  
danc  
tans.  
P O  
la Nor  
de Rou  
ches, a  
riere d  
à cinq  
avoit é  
pendan  
se, Cou  
les forti  
parce q  
gommer  
nites.  
P O N  
Mans, l  
Election  
P O N  
Diocèse  
Bordeau  
P O N  
Diocèse  
Terre d  
P O N  
Tréguier  
Nantes,  
P O N  
gogue,  
danc de  
sel de Se  
Les Mo  
dépend  
lieus d  
La rivier  
vant.  
P O N  
Diocèse,  
Metz, a  
P O N  
Diocèse,  
Toulouse  
P O N  
cèse de  
danc &  
P O N  
de Senlis  
Election d  
vôté Roy  
Pont. Poin  
vocab de  
Gervais. I  
font les D

S. Louis donna le Domaine de cette Ville à la Reine Blanche sa niere en 1244. après y avoir été maïade à l'extrémité. Ce fut en ce lieu qu'il fit vœu d'aller en Orient y porter la guerre contre les Infidèles. Le Duc Philippe le Hardy, Chef de la seconde branche des Ducs de Bourgogne, y naquit en 1341. Les Anglois surprirent cette Place par escalade en 1419. & sa perte causa un grand dommage à la Ville de Paris; elle fut reprise par le Roy Charles VII. en 1441. & depuis le Roy Henry III. l'engagea au sieur de Neuville d'Alincourt, de la famille de Villeroÿ en 1579. pour la somme de quatre mille livres; elle a passé au Cardinal de Joyeuse. Celui de Richelieu l'acquit de ses héritiers & l'a transmis à la Duchesse d'Aiguillon sa nièce, de qui le Cardinal de Bouillon l'a pareillement acquise.

**PONTONS**, Bourg, dans la Gascogne, Diocèse d'Acqs, Parlement de Bordeaux, Intendance d'Auch, Election des Lannes, à 1348 habitans.

**PONTORSON**, *Pons Ursanis*, Ville, dans la Normandie, Diocèse d'Avranches, Parlement de Roüen, Intendance de Caën, Election d'Avranches, à 745 habitans. Cette Ville est située sur la riviere de Couesnon, aux frontieres de la Bretagne, à cinq lieus d'Avranches, & autant de Dol; elle avoit été fortifiée par Robert Duc de Normandie pendant la guerre qu'il avoit avec Alin Barbe-Torse, Comte de Bretagne. Louis XIII. en fit raser les fortifications après la reduction de la Rochelle, parce qu'elle appartenoit à la Maison de Montgommery, l'une des premieres entre les Calvinistes.

**PONTOUIN**, dans le Maine, Diocèse du Mans, Parlement de Paris, Intendance de Tours, Election du Mans, à 249 habitans.

**PONTOURCHAUT**, dans le Perigord, Diocèse de Sarlat, Parlement & Intendance de Bordeaux, Election de Sarlat, à 527 habitans.

**PONTOUX**, dans la Franche-Comté, Diocèse, Parlement & Intendance de Besançon, Terre de saint Claude, à 42 habitans.

**PONTOUX**, dans la Bretagne, Diocèse de Tréguier, Parlement de Rennes, Intendance de Nantes, Recette de Tréguier, à 560 habitans.

**PONTOUX & la Couronne**, dans la Bourgogne, Diocèse de Besançon, Parlement & Intendance de Dijon, Bailliage de Châlon, Grenier à sel de Seure, Recette d'Auxonne, à 160 habitans. Les Montat près Navilly & Navilly-la-Ville dépendent de cette Paroisse qui est située à une lieue & demie de Seure & à deux de Verdun. La riviere passe au pied, du côté du soleil levant.

**PONTOY & le Moulin**, dans le pays Messin, Diocèse, Parlement, Intendance & Recette de Metz, à 418 habitans.

**PONT-Perutzat**, dans le haut Languedoc, Diocèse, Parlement, Intendance & Recette de Toulouse, à 206 habitans.

**PONT-PIGNAT**, dans l'Auvergne, Diocèse de Clermont, Parlement de Paris, Intendance & Election de Riom, à 511 habitans.

**PONTPOINT**, dans la Picardie, Diocèse de Senlis, Parlement & Intendance de Paris, Election de Senlis, à 673 habitans. C'est une Prevôté Royale ressortissante au Bailliage de Senlis. Pont-Point consistoit deux Paroisses, l'une sous le vocable de S. Pierre, & l'autre sous celui de S. Gervais. Les Religieuses Cordelières du Moncel en sont les Dames usufructieres, le Roy s'en étant ré-

servé la propriété.

**PONTRATIER**, dans le Bourbonnois, Diocèse de Clermont, Parlement de Paris, Intendance de Moulins, Election de Gannat, à 50 habitans. C'est une Collecte dépendante de la Paroisse de Channes. Les terres sont bonnes à froment, orge & chanvres. Il y a un moulin à bled appartenant aux Religieuses dudit lieu. M. Law en est Seigneur.

**PONTREANE**, dans la Bretagne, Diocèse, & Parlement de Rennes, Intendance de Nantes, Recette de Rennes, à 568 habitans.

**PONTRIEUX**, dans la Bretagne, Diocèse de Tréguier, Parlement de Rennes, Intendance de Nantes, Recette de Tréguier, à 864 habitans.

**PONTRON**, *Pons Ostranis* ou *Beata Maria de Ponte Altonii Abbatia*, Abbaye d'Hommes, Ordre de Cîteaux, Fille de Leuroux. Elle a été fondée le 9. des Calendes de Juin 1134. dans l'Anjou, au Diocèse & à six lieus d'Augers. Elle vaut par an à l'Abbé cinq mille livres de rente.

**PONTROUVILLE**, dit Belleville sur Sablons, dans l'Isle de France, Diocèse, Parlement, Intendance & Election de Paris, à 1314 habitans.

les **PONTS-d'Ouve**, passage fameux du Cotantin, auprès de Carentan. C'est une chaussée d'une demi-lieue de longueur, qui traverse un marais arrosé par les rivieres d'Ouve & de la Madelene qu'on y passe sur des ponts. Il y avoit autrefois un Château sur la riviere d'Ouve, auprès du principal pont, & pendant les dernieres guerres on y a fait une redoute & placé une batterie de canon.

**PONTOUE**, dans la Picardie, Diocèse de Noyon, Parlement de Paris, Intendance d'Amiens, Election de S. Quentin, à 136 habitans.

**PONTS**, dans la Normandie, Diocèse d'Avranches, Parlement de Roüen, Intendance de Caën, Election d'Avranches, à 521 habitans.

**PONTS**, dans la Normandie, Diocèse de Sées, Parlement de Roüen, Intendance d'Alençon, Election de Falaise, à 78 habitans.

**PONTS**, dans le Bearn, Diocèse de Lescar, Parlement de Pau, Intendance d'Auch, Sénéchaussée & Recette de Morlas, à 37 habitans.

**PONT-Seroff**, dans la Bretagne, Diocèse de Vannes, Parlement de Rennes, Intendance de Nantes, Recette de Vannes, à 486 habitans. Ce lieu est situé sur la riviere d'Elle.

**PONT-Sainte Maxance**, Ville, dans la Picardie, Diocèse de Senlis, Parlement & Intendance de Paris, Election de Senlis, à 1339 habitans. Il y a une Prevôté Royale ressortissante au Bailliage de Senlis. C'est un Gouvernement particulier du Gouvernement Militaire de la Province de l'Isle de France. M. le Duc d'Uzès en est Seigneur.

**PONT-Saint-Mard**, dans la Picardie, Diocèse de Soissons, Parlement de Paris, Intendance & Election de Soissons, à 369 habitans.

**PONT-S. Martin**, dans le Limosin, Diocèse de Limoges, Parlement de Bordeaux, Intendance & Election de Limoges, à 588 habitans.

**PONT-S. Pierre**, *Pons sancti Petri*, Bourg & Marquisat, dans la Normandie, Diocèse, Parlement, Intendance & Election de Roüen, à 460 habitans. Ce lieu qui est situé sur la riviere d'Andelle, a un Château, une haute Justice, un bon Marché, & deux Paroisses qui sont S. Pierre & S. Nicolas. Ce Bourg appartient à M. le Marquis de Pont-S. Pierre, Chef de la Maison de Koncherol-

les, qui a le titre de premier Baron de Normandie.

**PONT-Sainte-Marie**, dans la Champagne, Diocèse de Troyes, Parlement de Paris, Intendance de Châlons, Election de Troyes, a 436 habitans.

**PONT-sur-l'Oignon**, dans la Franche Comté, Diocèse, Parlement & Intendance de Belançon, Bailliage & Recette de Vesoul, a 35 habitans.

**PONT-sur-Saintre**, dans la Flandre, Diocèse de Cambrai, Parlement de Douay, Intendance de Maubeuge, Prévôté de Bayay, a 636 habitans.

**PONT-sur-Seine**, *Pons ad Sequanens*, Ville, dans la Champagne, Diocèse de Sens, Parlement & Intendance de Paris, Election de Nogent, Siège d'un Bailliage Royal, a 828 habitans. Elle prend son nom du Pont de pierre qu'elle a sur la Seine, à douze lieues de Troyes & vingt-deux de Paris. Il y a de belles prairies aux environs. On voit aussi à Pont-sur-Seine un Château d'une très-belle architecture, dont les jardins sont parfaitement beaux : il a été bâti pour M. Chavigny Ministre d'Etat & Surintendant des Finances, sur les dessins de le Muer un des plus célèbres Architectes de son tems. La Seigneurie en appartient à M. Bouillier de Chavigny. Son revenu est de dix mille livres.

**PONT-sur-Vaines**, dans la Champagne, Diocèse de Sens, Parlement & Intendance de Paris, Election de Sens, a 219 habitans.

**PONT-sur-Yonne**, *Pons ad Ycanon*, Ville, dans le Senonois ou Champagne, Diocèse de Sens, Parlement & Intendance de Paris, Election de Sens, a 1560 habitans. C'est une Prévôté Royale du ressort de Nemours. Elle est à trois lieues de Sens ; il y a de belles prairies aux environs.

**PONT-sur-Sambre**, ou **Pont-Quartes-sur-Sambre**, dans la Province de Haynaut, Subdélégation de Bayay. Les habitans de ce lieu sont exempts de morte-main ; il y a un revenu en maffarderie de cinq cens livres de France, & autant de charges. Cette Seigneurie appartenante au Sieur Bady, Secrétaire du Roy, contient quinze cens quatre-vingt-six mencaudées de terres labourables, cent soixante-sept mencaudées en pâtures ou vergers, & trois cens quatre-vingt-sept mencaudées en prairies ou marais ; la mencaudée est de quatre-vingt-seize verges, & la verge de dix-sept pieds trois quarts. Il y a 560 habitans qui font commerce de houblon, fromages & fils de lin. La Sambre qui y passe venant de Landrecy à Maubeuge, leur en facilite le transport. Cette rivière y porte bateau, & on pourroit y faire un gros commerce de grains, charbon & autres marchandises. Elle fait la séparation de la terre de Maubeuge d'avec celle de Bayay. Il y a un Curé particulier sans Vicaire ; son revenu fixe est une portion de dixme, & cent quatre-vingt-dix-sept livres dix sols en argent, ce qui monte en tout, année commune, à trois cens soixante-quinze livres de France.

**PONTHIERRY**, dans le Gâtinois François, Diocèse de Sens, Parlement & Intendance de Paris, Election de Melun, a 109 habitans.

**PONTTRESSIN**, dans le Pays-bas François, Diocèse de Tournay, Parlement de Douay, Intendance & Subdélégation de Lille, a 360 habitans.

**PONTVALIN**, Bourg, dans l'Anjou, Diocèse d'Angers, Parlement de Paris, Intendance

de Tours, Election de la Flèche, a 1416 habitans.

**PONTY de Beaux**, dans le bas Languedoc, Diocèse du Puy, Parlement de Toulouse, Intendance de Montpellier, Recette du Puy, a 62 habitans.

**PONZOUX**, dans la Marche, Diocèse de Limoges, Parlement de Paris, Intendance de Moulins, Election de Gucret, a 44 habitans.

## P O P

**POPERINGUES**, Ville, à deux lieues d'Ypres, sur la châtisée de Dunquerque, autrefois très-célèbre par ses Manufactures, & maintenant réduite à cinq cens quatre-vingt-six maisons, & 2300 habitans. La moitié de son territoire est en bois & en houblon, qui se débitent fort bien ; le reste est labour. On a laissé combler le petit canal de Poperingues ; si cependant le commerce s'y rétablit, il deviendra nécessaire. La Seigneurie en appartient à l'Abbé de S. Berin, qui y a une Cour féodale.

**POPEIX** ou **S. Germain de Popeix**, dans le Lionnois, Diocèse de Lion, Parlement de Paris, Intendance & Election de Lion, a 610 habitans.

**POPINCOURT**, dans la Picardie, Diocèse d'Amiens, Parlement de Paris, Intendance d'Amiens, Election de Mondidier, a 46 habitans.

## P O R

**PORCHADOIRE**, dans l'Auvergne, Diocèse de Clermont, Parlement de Paris, Intendance & Election de Riom, a 113 habitans.

la **PORCELLETTE** & le **Moulin**, dans le pays Messin, Diocèse, Parlement, Intendance & Recette de Metz, a 95 habitans.

**PORCHERES**, dans la Guienne, Diocèse, Parlement, Intendance & Election de Bordeaux, a 532 habitans.

**PORCHERESSE**, dans l'Angoumois, Diocèse d'Angoulême, Parlement de Paris, Intendance de Limoges, Election d'Angoulême, a 349 habitans.

la **PORCHERIE**, dans le Limosin, Diocèse de Limoges, Parlement de Bordeaux, Intendance & Election de Limoges, a 796 habitans. Sa Justice relève du Présidial de Limoges.

**PORCHEUVILLE**, dans la Beauce, Diocèse de Chartres, Parlement & Intendance de Paris, Election de Mantes, a 569 habitans.

**PORCHEUX**, dans la Normandie, Diocèse de Rouen, Parlement de Paris, Intendance de Rouen, Election de Chaumont, a 161 habitans. M. Vallier en est Seigneur.

**PORCIAUX**, *Castrum de Porcellis*, dans la Provence, Diocèse, Parlement & Intendance d'Aix, Viguerie & Recette de S. Maximin, a 560 habitans.

**PORDIAC**, dans le bas Armagnac, Diocèse de Lectoure, Parlement de Toulouse, Intendance d'Auch, Election de Lomagne, a 560 habitans.

**PORDIE**, dans la Bretagne, Diocèse de S. Brieu, Parlement de Rennes, Intendance de Nantes, Recette de S. Brieu, a 510 habitans.

le **PORT-Dieu**, dans le Limosin, Diocèse de Tulle, Parlement de Bordeaux, Intendance de Limoges, Election de Tulle, a 330 habitans.

le **PORGE**, dans la Guienne, Diocèse, Parlement, Intendance & Election de Bordeaux, a 205 habitans.

**PORMORT**, dans la Normandie, Diocèse, Parlement

Par  
del  
P  
Nar  
Rec  
bays  
Mar  
lans  
à qu  
cou.  
P.  
Dioc  
ce de  
tans.  
P.  
C  
lles l  
Toul  
d'Hen  
de fan  
ferme  
y font  
mor G  
autres  
long si  
Châtea  
PO  
Bayeux  
Caen,  
POR  
trois lie  
se jette  
PO  
ment &  
cette de  
POR  
cèse de  
jon, Bai  
tans.  
POR  
POR  
Langeft.  
POR  
cèse d'A  
Bailliage  
POR  
d'Agen,  
Election  
POR  
Chartres  
tion de M  
POR  
cèse, Par  
a 116 hab  
POR  
cèse, Par  
tion de M  
dame l'A  
POR  
dle, Dioc  
Intendanc  
habitans. C  
des murail  
qui présen  
en fournis  
che. & au  
vaut l'ifle  
& où l'on  
heures. Il  
pelle de S.  
demeuré &  
& on y fai  
gneur sécu

Parlement & Intendance de Rouen, Election d'Andely, a 553 habitans.

**PORNIE**, dans la Bretagne, Diocèse de Nantes, Parlement de Rennes, Intendance & Recette de Nantes, a 460 habitans. Il y a une Abbaye de l'Ordre de S. Augustin, *Abbatia sancta Maria de Pornidio*. Elle est située dans des marais salans, près la Loire, au Duché de Retz, vers l'Océan, à quatorze lieues de Nantes & à cinq de Machecou. Elle vaut par an à l'Abbé mille livres.

**PORQUERICOURT**, dans la Picardie, Diocèse de Noyon, Parlement de Paris, Intendance de Soissons, Election de Noyon, a 226 habitans.

**PORQUEROLLES**, *Portariola*, une des Isles le long des côtes de Provence, Diocèse de Toulon, Parlement & Intendance d'Aix, Recette d'Hieres. Cette Isle a pris son nom de la quantité de sangliers qui y passent à la nage de la terre-ferme, pour manger le gland des chênes verts qui y sont en abondance. On l'appelloit autrefois *Prote*, mot Grec, qui marque qu'elle est la premiere des autres Isles voisines. Elle peut avoir quatre lieues de long sur une de large, & est défendue par un vieux Château. *Voyez* les Isles d'Hieres.

**PORT**, dans la Normandie, Diocèse de Bayeux, Parlement de Rouen, Intendance de Caën, Election de Bayeux, a 144 habitans.

**PORT-Aubert**, dans la Franche-Comté, à trois lieues au-dessous de Dôle; c'est où la Louve se jette dans le Doux.

**PORT**, dans le Bugey, Diocèse, Parlement & Intendance de Dijon, Bailliage & Recette de Bugey, a 201 habitans.

**PORT** de Chauvoit, dans la Bourgogne, Diocèse de Châlon, Parlement & Intendance de Dijon, Bailliage & Recette de Châlon, a 120 habitans.

**PORT** de Dive, Amirauté. *Voyez* Dive.

**PORT** de Clouet, dans la Touraine, vers Laogest.

**PORT** de Palleau, dans la Bourgogne, Diocèse d'Aulun, Parlement & Intendance de Dijon, Bailliage & Recette de Beaune, a 38 habitans.

**PORT** de Pennet, dans l'Agenois, Diocèse d'Agen, Parlement & Intendance de Bordeaux, Election d'Agen, a 282 habitans.

**PORT** de Villez, dans la Beauce, Diocèse de Chartres, Parlement & Intendance de Paris, Election de Mantres, a 154 habitans.

**PORT** sur Feille, dans le pays Messin, Diocèse, Parlement, Intendance & Recette de Metz, a 116 habitans.

**PORT-Offiquez**, dans la Normandie, Diocèse, Parlement & Intendance de Rouen, Election de Montvilliers, a 320 habitans. C'est à Madame l'Abbesse de Montvilliers.

**PORT-BAIL**, *Portus-Baldus*, dans la Normandie, Diocèse de Coutances, Parlement de Rouen, Intendance de Caën, Election de Valognes, a 590 habitans. C'est un petit port de mer qui vient au pied des murailles de ce lieu, où il y a un Prieur séculier qui présente à la Cure. Il y a plus de trente salines qui en fournissent tout le Cousantin & autres lieux proche & au-delà de Valognes. Cette Paroisse est devant l'Isle de Gerfay, d'où il n'y a que sept lieues, & où l'on va aisément par mer en deux ou trois heures. Il y a à l'extrémité de la Paroisse, une Chapelle de S. Simion, où l'on prétend que ce Saint a demeuré étant Hermite; il y a bien de la dévotion, & on y fait souvent des pèlerinages. Il y a un Seigneur séculier.

Tome II.

**PORT-Chatel**, dans la Normandie, Diocèse, Parlement & Intendance de Rouen, Election de Montvilliers, a 472 habitans. C'est à l'Abbesse de Montvilliers.

**PORT**, Chef de Caux, dans la Normandie, Diocèse, Parlement & Intendance de Rouen, Election de Montvilliers, a 703 habitans. C'est à l'Abbesse de Montvilliers.

**PORT-Cros**, une des Isles d'Hieres, le long des côtes de Provence, Diocèse de Toulon, Parlement & Intendance d'Aix, Recette d'Hieres, a 560 habitans. C'est la seconde des Isles d'Hieres qui a pris son nom du port qu'elle a, où il y a un petit Fort. On l'appelloit autrefois *Meze*, & depuis *Mediana*, qui signifie située au milieu. *Voyez* les Isles d'Hieres.

**PORT** de Lannes, dans la Gascogne, Diocèse d'Acqs, Parlement de Bordeaux, Intendance d'Auch, Election d'Acqs ou des Lannes, a 460 habitans. Ce lieu est situé sur l'Adour au-dessous d'Acqs.

**PORT-Louis** ou Blavet, Ville, dans la Bretagne, Diocèse de Vannes, Parlement de Rennes, Intendance de Nantes, Recette de Vannes, a 4681 habitans. C'est un Gouvernement de Place avec un Etat-Major; il y a bonne Garnison dans la Citadelle. C'est un port de mer dont la rade est spacieuse & d'une bonne tenuë. Elle est située à l'embouchure de la riviere de Blane; les plus grands vaisseaux y arrivent aisément, & passent au fond de la baye, au lieu que l'on nomme l'Orient. Le commerce de cette Ville se réduit à la fardine & au congre; la pêche de la fardine se fait à Belleisle, à Guiberon, à S. Eude, au Port-Louis, à Ancierne, à Concarneau, à la baye de Bouvrenes & quelquefois en celle de Brest. Les bâtimens dont on se sert pour cette pêche sont de deux ou trois tonneaux, & montez de cinq hommes qui vont à voiles & à rames. Chaque bateau porte au moins douze filets de vingt à trente brasses pour en changer, selon la quantité de poisson que l'on prend, qui est toujours très-grande. Les Marchands du Port-Louis vendent tous les ans plus de quatre mille barriques de fardines aux Marchands de S. Malo, qui ont coutume de les débiter ensuite par toute l'Espagne & la Méditerranée. La pêche du congre se fait dans l'Isle de Groix sur des bancs de rochers qui y sont. Il y a ordinairement trente ou quarante chaloupes employées à cette pêche. Le congre ne se sale pas, mais il est séché comme la morue de Terre-neuve. Le voisinage de Nantes empêche les habitans de Port-Louis de faire plus de commerce. M. le Duc de Mazarin, qui est Seigneur propriétaire du Port-Louis, en est le Gouverneur. Louis XIII. a fait fortifier le Port-Louis, & lui a donné son nom. C'est la seconde Ville du Diocèse de Vannes; c'est aussi où l'on fait le plus ordinairement les armemens pour les Indes.

le **PORT-S. Louis**, Trêve, dans la Bretagne, Diocèse de Vannes, Parlement de Rennes, Intendance de Nantes, Recette de Vannes, a 460 habitans.

le **PORT-S. Pierre**, dans la Bretagne, Diocèse de Nantes, Parlement de Rennes, Intendance & Recette de Nantes, a 510 habitans.

le **PORT** de Palleau, dans la Bourgogne, Diocèse de Châlon, Parlement & Intendance de Dijon, Bailliage, Grenier, à sel & Recette de Beaune, a 606 habitans: Cette Paroisse est située en lieux bas & marécageux. Il y a quatre rivieres qui se joignent, qui sont la Daefne, la Vaudaine, la Bourgeoise & la riviere de Nuits qui est navigable en hiver & pourroit l'être en tout tems. Il y a

L 7

des vignes assez abondantes & d'assez bonne qualité.  
**P O R T** de Piles, Bourg, dans le Poitou. Ce lieu est renommé, parce que c'est un grand passage; il est situé sur la Creuse près de sa chute dans la Vienne, aux frontières de la Touraine.

**P O R T E** ou Pont sur Saône, dans la Franche-Comté, Diocèse, Parlement & Intendance de Besançon, Recette de Vesoul, a 560 habitans. C'est une Prevôté du Bailliage d'Amont.

**P O R T E** de l'Heure, dans la Normandie, Diocèse, Parlement & Intendance de Rothen, Election de Montvilliers, a 86 habitans. C'est à M. de S. Sulpix.

**P O R T E**-Joye, dans la Normandie, Diocèse d'Evreux, Parlement & Intendance de Rothen, Election de Pont-de-l'Arche, a 215 habitans. M. Portail en est Seigneur.

**P O R T E L**, dans le bas Languedoc, Diocèse de Narbonne, Parlement de Toulouse, Intendance de Montpellier, Recette de Narbonne, a 291 habitans.

**P O R T E S**, en Bugey, dans la Bourgogne, Diocèse de Lion, Parlement & Intendance de Dijon, Recette de Belleu, a 460 habitans. Il y a une Chartreuse considérable.

**P O R T E S** ou S. Michel des Portes, dans le Dauphiné, Diocèse, Parlement, Intendance & Election de Grenoble, a 468 habitans.

**P O R T E S**, dans le Dauphiné, Diocèse de Valence, Parlement & Intendance de Grenoble, Election de Montellmart, a 416 habitans.

**P O R T E S**, dans la Normandie, Diocèse d'Evreux, Parlement de Rothen, Intendance d'Alençon, Election de Conches, a 375 habitans.

les **P O R T E S**, sur les confins de l'Auvergne, Diocèse de Limoges, Parlement de Paris, Intendance de Moulins, Election de Combrailles, a 220 habitans. C'est une Paroisse située sur une petite hauteur; les terres produisent du seigle, bled noir & avoine. Il y a quelques bois taillis; quelques habitans vont travailler dans les autres Provinces voisines. M. de S. George en est Seigneur.

**P O R T E T**, dans le Bearn, Diocèse de Lescar, Parlement de Pau, Intendance d'Auch, Sénéchaussée & Recette de Morlas, a 156 habitans.

**P O R T E T**, Justice Royale, dans le Comté & du Diocèse de Comenges, Parlement & Intendance d'Auch, Election de Comenges, a 436 habitans.

**P O R T E T**, dans le bas Armagnac, Diocèse d'Aire, Parlement de Toulouse, Intendance d'Auch, Election de Riviere-Verdun, a 486 habitans.

**P O R T E T** & Pinfaquel, Bourg, dans le haut Languedoc, Diocèse, Parlement, Intendance & Recette de Toulouse, a 1811 habitans. Cette Paroisse est à une lieue & demie de Toulouse: c'est où l'Ariège se jette dans la Garonne.

**P O R T E Z**, dans la Guienne, Diocèse, Parlement, Intendance & Election de Bordeaux, a 185 habitans.

**P O R T H E**, dans la Beauce, Diocèse de Blois, Parlement de Paris, Intendance d'Orléans, Election de Vendôme, a 84 habitans.

**P O R T I R A G N E S**, dans le bas Languedoc, Diocèse de Beziers, Parlement de Toulouse, Intendance de Montpellier, Recette de Beziers, a 401 habitans.

**P O R T M O R T**, dans la Normandie, Diocèse, Parlement & Intendance de Rothen, Election d'Andely, a près de 900 habitans. Le Seigneur en prend le non.

**P O R T**-Royal des Champs, *Portus Regis, Portus Regius, Portus Regalis* ou *Porte-Rain*, Abbaye de Filles, Ordre & fille de Clreaux. Elle étoit élective & triennale depuis l'année 1629. & avoit été fondée l'an 1204. entre Chevreuse & Versailles, à six lieues de Paris, par le Roy Philippe-Auguste, ou plutôt par Eude de Sully Evêque de Paris, & Mathilde fille de Guillaume de Garlande Seigneur de Livry, & femme de Mathieu de Montmorency, Seigneur de Marly. Elle a été détruite depuis environ quinze ans, par les ordres de Louis XIV. Elle jouissoit de vingt-deux mille livres de revenu, qui ont été unies à la Maison du Port-Royal de Paris.

les **P O R T S**, dans la Touraine, vers Beillé.  
**P O R T Z**, Château, dans la Touraine, Diocèse de Tours, Parlement de Paris, Intendance de Tours, Election de Chinon, a 496 habitans. C'est une Paroisse dont la Cure est à la collation de l'Abbaye de Millebec.

**P O R T Z**-Poder Bras, dans la Bretagne, Diocèse de S. Pol de Leon, Parlement de Rennes, Intendance de Nantes, Recette de S. Pol de Leon, a 273 habitans.

**P O R T Z**-Poder Bihan, dans la Bretagne, Diocèse de S. Pol de Leon, Parlement de Rennes, Intendance de Nantes, Recette de S. Pol de Leon, a 460 habitans.

## P O S

**P O S A N G E S**, dans la Bourgogne, Diocèse d'Autun, Parlement & Intendance de Dijon, Bailliage & Recette de Semur, Grenier à sel de Vitteaux, a 516 habitans. Ce lieu dépend de la Paroisse de Vitteaux; il est situé partie en plaine, partie en coteaux & montagnes. La riviere de Vitteaux qui y passe, y a un pont; il y a quelques vignes. L'Evêque d'Autun est Collateur de la Cure.

**P O S C H E Y**, dans la Bourgogne, Diocèse d'Autun, Parlement & Intendance de Dijon, Bailliage de Saulieu, Grenier à sel & Recette d'Arnay-le-Duc, a 460 habitans. C. dépend de la Paroisse d'Alleray; il est situé en un éminent.

**P O S E S** ou Pistres, Bourg, dans la Normandie, Diocèse d'Evreux, Parlement & Intendance de Rothen, Election de Pont-de-l'Arche, a 991 habitans. L'on croit que c'est le lieu que nos anciens Historiens appellent *Pista*, ou *Castellum novum apud Pisha*.

**P O S O N**, Riviere du Berry, qui passe à Charbis & se jette dans le Cher, à Selles en Berry.

**P O S S A Y** le Vieux, dans la Touraine, Diocèse de Tours, Parlement de Paris, Intendance de Tours, Election de Loches, a 466 habitans.

**P O S S E S S E**, dans la Champagne, Diocèse de Châlons, Parlement de Paris, Intendance & Election de Châlons, a 381 habitans.

**P O S S I A C**, dans le Condomois, Diocèse de Condom, Parlement & Intendance de Bordeaux, Election de Condom, a 205 habitans.

**P O S S O M Y**, Bourg, dans le Rotterguy, Diocèse de Vâbres, Parlement de Toulouse, Intendance de Montauban, Election de Milhaud, a 481 habitans.

**P O S V I L L E**, dans la Normandie, Diocèse, Parlement, Intendance & Election de Rothen, a 207 habitans. M. de l. Vaupalliere en est Seigneur.

**POTAINÉ**, *Pautana*, dans la Champagne, Diocèse de Toul, Parlement de Paris, Intendance de Châlons, Election de Joinville, a 158 habitans. Ce lieu est du Bailliage de Chaumont & de la Prévôté d'Andelot. L'Abbé de S. Urbain est Seigneur de cette Paroisse; son Eglise est dédiée à S. Nicolas.

**POTAUGEY**, dans la Bourgogne, Diocèse de Langres, Parlement, Intendance, Bailliage & Recette de Dijon, a 19 habitans.

**POTELIERS**, dans le bas Languedoc, Diocèse d'Alais, Parlement de Toulouse, Intendance de Montpellier, Recette d'Alais, a 73 habitans.

**POTELLE**, dans la Flandre, Diocèse de Cambrai, Parlement de Douay, Intendance de Mabeuge, Gouvernement du Quesnoy, a 16 habitans.

**POTENS**, dans la Guienne, Diocèse, Parlement, Intendance & Election de Bordeaux, a 651 habitans.

**POTENSAC**, dans la Guienne, Diocèse, Parlement, Intendance & Election de Bordeaux, a 376 habitans.

**la POTERIE**, dans la Normandie, Diocèse de Sées, Parlement de Roüen, Intendance d'Alençon, Election d'Argentan, a 82 habitans.

**la POTERIE**, dans la Normandie, Diocèse de Bayeux, Parlement de Roüen, Intendance de Caën, Election de Bayeux, a 100 habitans.

**la POTERIE**, dans le Perche, Diocèse de Sées, Parlement de Paris, Intendance d'Alençon, Election de Mortagne, a 255 habitans.

**la POTERIE**, dans la Normandie, Diocèse, Parlement & Intendance de Roüen, Election de Montvilliers, a 715 habitans. C'est à M. l'Abbé de S. George.

**la POTERIE-Mathieu**, dans la Normandie, Diocèse, Parlement & Intendance de Roüen, Election de Pontaudemer, a 475 habitans. M. le Baron de Crestot en est Seigneur.

**la POTERIE**, dans la Brie, Diocèse de Soissons, Parlement de Paris, Intendance de Soissons, Election de Château-Thierry, a 109 habitans.

**POTHIÈRE**, dans la Champagne, Diocèse de Langres, Parlement & Intendance de Paris, Election de Tonnerre, a 379 habitans.

**POTIER-Pezée**, dans la Picardie, Diocèse de Noyon, Parlement de Paris, Intendance de Soissons, Election de Noyon, a 131 habitans.

**POTIERS**, Abbaye. *Voyez* Poulitiers.

**POTIGNY**, dans la Normandie, Diocèse de Sées, Parlement de Roüen, Intendance d'Alençon, Election de Falaise, a 190 habitans.

**POTOILLER**, dans la Normandie, Diocèse, Parlement, Intendance & Election de Roüen, a 211 habitans.

**POTTANGY**, dans la Champagne, Diocèse de Troyes, Parlement de Paris, Intendance de Châlons, Election de Troyes, a 156 habitans.

**POTTE**, dans la Picardie, Diocèse de Noyon, Parlement de Paris, Intendance d'Amiens, Election de Peronne, a 189 habitans.

**POTTEREL**, Bois de treize arpens en basse Normandie, dans la Maltrise d'Argentan.

**POUAN**, dans la Champagne, appartenant au Roy. Les Officiers du Bailliage Royal de Meiry-Seine y vont siéger une fois la semaine.

**POUANÇE** ou S. Aubin de Pouançé, *Puden-facum*, Ville, dans l'Anjou, Diocèse d'Angers, Parlement de Paris, Intendance de Tours, Election d'Angers, a 185 habitans. Il y a un Grenier à sel. Elle est Siège d'une Maltrise des Eaux & Forêts. Cette petite Ville est située sur un étang, d'où sort le ruisseau de la Verzé, qui se perd dans l'Oudon. C'est une Baronie qui appartient au Duc de Villeroy; la Jurisdiction s'étend sur onze Paroisses; il y a des Forges de fer.

**POUANCY**, dans le Poitou, Diocèse de Poitiers, Parlement de Paris, Intendance de Tours, Election de Loudun, a 292 habitans.

**POUANÇE**, dans la Champagne, Diocèse de Troyes, Parlement de Paris, Intendance de Châlons, Election de Troyes, a 646 habitans.

**POUANT**, Château, dans le Poitou, Diocèse de Poitiers, Parlement de Paris, Intendance de Tours, Election de Richelieu, a 406 habitans.

**la POUAYDE**, dans la Guienne, Diocèse, Parlement, Intendance & Election de Bordeaux, a 634 habitans.

**POUCE'**, dans la Touraine, vers l'Isle-Bouchard.

**POUCOURT**, dans le Gâtinois, Diocèse de Sens, Parlement de Paris, Intendance d'Orléans, Election de Montargis, a 228 habitans.

**POUCZE**, dans le Maine, Diocèse du Mans, Parlement de Paris, Intendance de Tours, Election de Château-du-Loir, a 460 habitans.

**POUCENAS**, dans l'Armagnac, Diocèse d'Auch, Parlement de Toulouse, Intendance d'Auch, Election d'Armagnac, a 516 habitans.

**POUDENS**, dans la Gascogne, Diocèse d'Acqs, Parlement de Bordeaux, Intendance d'Auch, Election des Lannes, a 464 habitans.

**POUDENSAT**, Jurisdiction, dans la Guienne, Diocèse, Parlement, Intendance & Election de Bordeaux, a 950 habitans.

**POUDIS**, dans le haut Languedoc, Diocèse de Lavaur, Parlement & Intendance de Toulouse, Recette de Lavaur, a 460 habitans.

**POUEHOURDE**, dans le Quercy, Diocèse de Montauban, Parlement de Toulouse, Intendance & Election de Montauban, a 410 habitans.

**POUENCHER**, dans la Franche-Comté, Diocèse, Parlement & Intendance de Besançon, Bailliage & Recette de Baume, a 122 habitans.

**la POUÈSE**, Bourg, dans l'Anjou, Diocèse d'Angers, Parlement de Paris, Intendance de Tours, Election d'Angers, a 645 habitans.

**le POUET**, dans le Dauphiné, Diocèse de Gap, Parlement & Intendance de Grenoble, Election de Gap, a 550 habitans.

**la POUÈ**, dans la Marche, Diocèse de Limoges, Parlement de Paris, Intendance de Limoges, Election de Bourgneuf, a 125 habitans. Ce lieu dépend de la Sénéchaussée de Gueret.

**le PUGET**, dans le bas Languedoc, Diocèse de Beziers, Parlement de Toulouse, Intendance de Montpellier, Recette de Beziers, a 835 habitans.

**le POUGET**, dans le Rotiergne, Diocèse de Rodez, Parlement de Toulouse, Intendance de

Montauban, Election de Villefranche, a 516 habitans.

POUGNA - Douresse, dans le bas Languedoc, Diocèse d'Alais, Parlement de Toulouse, Intendance de Montpellier, Recette d'Alais, a 451 habitans.

POUGNE', dans l'Angoumois, Diocèse d'Angoulême, Parlement de Paris, Intendance de Limoges, Election d'Angoulême, a 516 habitans.

POUGNY, dans le Gâtinois, Diocèse de Sens, Parlement de Paris, Intendance d'Orléans, Election de Gien, a 434 habitans.

POUGNY, dans le pays de Gex, Diocèse de Genève, Parlement & Intendance de Dijon, Recette de Gex, a 516 habitans.

POUGUES, dans le Nivernois, Diocèse de Nevers, Parlement & Intendance de Paris, Election de Vezelay, a 651 habitans. C'est une Paroisse à deux lieues de Nevers; les terres à froment & seigle: beaucoup de vignes de bon rapport: peu de pacages; il y a des eaux minerales, dont la qualité est bien bonne pour ceux qui sont attequez de la gravelle, étant très-rafraichissantes. Il y a trois carrieres de moëlon propre à bâtir, qui sont dans les Communes. M. le Duc de Nevers est Seigneur de ce lieu.

POUGUES, dans le Nivernois, Diocèse de Nevers, Parlement de Paris, Intendance de Moulins, Election de Nevers, a 463 habitans. Ce Village est situé au pied d'une montagne; à deux lieues de Nevers. Il y a une fontaine d'eau minerale à deux cens pas du Village; ses eaux sont froides, vineuses, aigrettes & ferrugineuses. C'est une Châtellenie du ressort du Bailliage & du Duché de Nevers.

POUGY, Bourg, dans la Champagne, Diocèse de Troyes, Parlement de Paris, Intendance de Châlons, Election de Troyes, a 784 habitans. Il y a un Chapitre qui a été fondé par Henry le Liberal, Comte de Champagne, en 1154.

POUILHAC, dans la Guienne, Diocèse, Parlement, Intendance & Election de Bordeaux, a 1274 habitans.

POUILHON, Bourg, Justice Royale, dans la Gascogne, Diocèse d'Acqs, Parlement de Bordeaux, Intendance d'Auch, Election des Lannes, a 1014 habitans.

POUILLA, dans la Franche-Comté, Diocèse, Parlement & Intendance de Besançon, Bailliage & Recette d'Orgelot, a 78 habitans.

POUILLE', dans le Poitou, Diocèse de Luçon, Parlement de Paris, Intendance de Poitiers, Election de Fontenay, a 583 habitans.

POUILLE', dans la Touraine, Diocèse de Tours, Parlement de Paris, Intendance & Election de Tours, a 416 habitans. C'est une Paroisse dont la Cure est à la collation de l'Archevêque de Tours.

POUILLE', dans le Poitou, Diocèse de Poitiers, Parlement de Paris, Intendance & Election de Poitiers, a 116 habitans.

POUILLE', dans la Bretagne, Diocèse de Nantes, Parlement de Rennes, Intendance & Recette de Nantes, a 514 habitans.

POUILLENAY, dans la Bourgogne, Diocèse d'Autun, Parlement & Intendance de Dijon, Bailliage, Grenier à sel & Recette de Semur en Auxois, a 374 habitans. C'est une Paroisse de laquelle dépendent les Fiefs d'Aumont, Despreaux, la Seigneurie de la Vessiere, les Métairies de Blic, & de Feu-Fontaine. Elle est située partie en plaine, partie en montagnes. Les ruisseaux de Marigny &

de Vitreaux y passent. Il y a un pont pour aller de Semur à Flavigny: C'est un assez bon petit vignoble. L'Evêque d'Autun est Collateur de la Cure.

POUILLES, dans le Roussillon, Diocèse de Perpignan, Conseil, Intendance & Vigerie de Roussillon, a 104 habitans.

POUILLY - François, dans la Franche-Comté, Diocèse, Parlement, Intendance, Bailliage & Recette de Besançon, a 139 habitans.

POUILLY - les - Vignes, dans la Franche-Comté, Diocèse, Parlement, Intendance, Bailliage & Recette de Besançon, a 248 habitans.

POUILLOUX, dans la Bourgogne, Diocèse d'Autun, Parlement & Intendance de Dijon, Bailliage & Recette de Charolais, Grenier à sel de Toulon, a 241 habitans. Le Fief de Sauvement appartient à M. le Comte de Charolais: les Aueils, les Nioerées & Châtillon dépendent de cette Paroisse. C'est pays de monticules; la riviere de Bourbine borne le finage du côté du Hameau des Effars. L'Evêque d'Autun est Collateur de la Cure,

POUILLY, Ville, dans le Nivernois, Diocèse de Nevers, Parlement de Paris, Intendance de Bourges, Election de la Charité-sur-Loire, a 1576 habitans. Sa Jurisdiction est du ressort du Bailliage de S. Pierre-le-Mourier.

POUILLY, dans le Nivernois, Diocèse de Nevers, Parlement de Paris, Intendance de Moulins, Election de Nevers, a 40 habitans. C'est une Paroisse située en plaine; les terres à froment & à seigle de bon produit: les foins plus que suffisans pour la nourriture & l'engrais des bestiaux: beaucoup de bois futaye: bons pacages. Le Prieur Claustral de Bellevaux, Ordre des Prémontrés, en est Seigneur.

POUILLY, Bourg, dans la Bourgogne, Diocèse d'Autun, Parlement & Intendance de Dijon, Bailliage & Recette d'Arnay-le-Duc, a 377 habitans. Il y a une Chambre à sel, & les Officiers demeurent à Vitreaux. C'est une Paroisse dont Velars dépend. Pouilly est situé au pied d'une montagne. On y tient Foire & Marchez; il y a une montagne de l'autre côté du Bourg, & une fort belle plaine. L'Abbé de la Buissière est Collateur de la Cure. Il y a dans l'Eglise de Pouilly deux Chapelles, l'une à simple Tombeure, à la collation de Messieurs de Montrevel, & l'autre à la collation de Messieurs Commeau de Créancey. La premiere peut valoir environ deux cens quatre-vingt; & l'autre cent quarante livres par an.

POUILLY, de la Paroisse de S. Privé, dans la Bourgogne, Diocèse de Châlons, Parlement & Intendance de Dijon, Bailliage & Recette de Charolais, Grenier à sel de Mont-S. Vincent; a 881 habitans. Ce lieu est situé entre S. Micault & S. Privé en pays de monticules.

POUILLY - sur - Saône, dans la Bourgogne, Diocèse de Châlons, Parlement & Intendance de Dijon, Bailliage & Recette de Nuits, Grenier à sel de Seurre, a 681 habitans. La Ville de Seurre n'est qu'à une demi-lieue de cette Paroisse. La riviere de Saône y sert de lisière au finage du côté du soleil levant, & baigne les murailles du Château.

POUILLY, dans la Normandie, Diocèse, Parlement & Intendance de Rouen, Election de Chaumont & Magny, a 16 habitans. M. Philippe en est Seigneur.

POUILLY, dans le pays Messin, Diocèse, Parlement, Intendance & Recette de Metz, a 110 habitans.

POUILLY, en Bassigny, dans la Champagne,

gne  
Inter  
yo  
quer  
P  
vern  
Inter  
Gren  
Ville  
rité.  
la Ch  
gneu  
on fe  
d'Orl  
le Ch  
en 88  
PO  
cède d  
Eledio  
PO  
Diocè  
ce & l  
PO  
Bourgo  
tendan  
a 164 h  
PO  
Sariat,  
Election  
PO  
se de l  
dance d  
habitans  
POU  
de S. Be  
dée en  
qualité  
sujettes  
point cle  
la maïst  
n à que  
quoi l'A  
vres en c  
POU  
Bourges,  
ges, Ele  
POU  
Diocèse  
dance d  
bitans.  
POU  
d'Alby,  
Recette  
POU  
Quimper  
Nantes,  
POU  
Mans, P  
Election  
POU  
cède de  
dance de  
bitans.  
POU  
cède de  
dance d  
habitans  
POU  
se de Q  
dance de  
habitans.  
POU  
To

gne, Diocèse de Langres, Parlement de Paris, Intendance de Châlons, Election de Langres, a 300 habitans. Les habitans s'occupent à y fabriquer des draps.

**POUILLY**, *Pulliacum*, Ville, dans le Nivernois, Diocèse d'Auxerre, Parlement de Paris, Intendance de Bourges, Election de la Charité, Grenier à sel de Saucerre, a 1880 habitans. Cette Ville est située sur la Loire, entre Cosne & la Charité. La Cure vaut douze cens livres; le Prieur de la Charité y nomme, & les Religieux en sont Seigneurs. Il y a beaucoup de vignes, peu de bleds; on se sert de ses vins pour mélanger avec celui d'Orléans. Cette Ville est très-ancienne; Charles le Chauve y passa en 868. & Carloman y séjourna en 881.

**POUILLY-le- Fort**, dans le Gâtinois, Diocèse de Sens, Parlement & Intendance de Paris, Election de Melun, a 296 habitans.

**POUILLY-le-Moyal**, dans le Lionnois, Diocèse de Lion, Parlement de Paris, Intendance & Election de Lion, a 311 habitans.

**POUILLY-sur-Saune**, Baronie, dans la Bourgogne, Diocèse d'Autun, Parlement & Intendance de Dijon, Bailliage & Recette de Nuits, a 164 habitans.

**POUJOLS**, dans le Perigord, Diocèse de Sarlat, Parlement & Intendance de Bordeaux, Election de Sarlat, a 271 habitans.

**POUJOLS**, dans le bas Languedoc, Diocèse de Lodève, Parlement de Toulouse, Intendance de Montpellier, Recette de Lodève, a 194 habitans.

**POULANGIS**, Abbaye de Filles, de l'Ordre de S. Benoît, Diocèse de Langres. Elle a été fondée en 1250. Les Religieuses doivent être filles de qualité & font les trois vœux. Elles se prétendent sujettes immédiatement au saint Siège. Elles ne font point cloîtrées & vivent séparément chacune dans sa maison, dans l'enceinte de l'Abbaye, qui n'a que quatre à cinq mille livres de rente, sur quoi l'Abbesse est obligée de donner deux cens livres en denrées pour vivre à chaque Religieuse.

**POULAINÉ**, dans le Berry, Diocèse de Bourges, Parlement de Paris, Intendance de Bourges, Election d'Issoudun, a 516 habitans.

**POULAINVILLE**, dans la Picardie, Diocèse d'Amiens, Parlement de Paris, Intendance d'Amiens, Election de Douleux, a 292 habitans.

**POULAU**, dans le haut Languedoc Diocèse d'Alby, Parlement & Intendance de Toulouse, Recette d'Alby, a 201 habitans.

**POULAU**, dans la Bretagne, Diocèse de Quimper, Parlement de Rennes, Intendance de Nantes, Recette de Quimper, a 460 habitans.

**POULAY**, dans le Maine, Diocèse du Mans, Parlement de Paris, Intendance de Tours, Election du Mans, a 396 habitans.

**POULDOURAU**, dans la Bretagne, Diocèse de Tréguier, Parlement de Rennes, Intendance de Nantes, Recette de Tréguier, a 360 habitans.

**POULDREGAT**, dans la Bretagne, Diocèse de Quimper, Parlement de Rennes, Intendance de Nantes, Recette de Quimper, a 171 habitans.

**POULDRESIT**, dans la Bretagne, Diocèse de Quimper, Parlement de Rennes, Intendance de Nantes, Recette de Quimper, a 410 habitans.

**POULEGNEY**, dans la Franche-Comté,

Diocèse, Parlement & Intendance de Besançon, Bailliage & Recette de Baume, a 168 habitans.

**POULIGNAC** sous Chalais, dans la Saintonge, Diocèse de Saintes, Parlement de Bordeaux, Intendance de la Rochelle, Election de Saintes, a 316 habitans.

**POULIGNAC** sous Montendre, dans la Saintonge, Diocèse de Saintes, Parlement de Bordeaux, Intendance de la Rochelle, Election de Saintes, a 346 habitans.

**POULIGNY**, Bourg, dans le Berry, Diocèse de Bourges, Parlement de Paris, Intendance de Bourges, Election de Blanc, a 1710 habitans.

**POULIGNY** ou S. Martin de Pouligny, dans le Berry, Diocèse de Bourges, Parlement de Paris, Intendance de Bourges, Election de la Châtre, a 168 habitans.

**POULIGNY**, dans la Bourgogne, Diocèse de Langres, Parlement & Intendance de Dijon, Bailliage, Grenier à sel & Recette de Semur, a 143 habitans. Ce Village est de la Paroisse de Trévy; il est situé en pays plain. Il y passe deux feux; c'est un passage de Semur à Avalon. L'abbé de Moutier-S. Jean est Collateur de la Cure.

**POULIGNY**, dans le Nivernois, Diocèse de Nevers, Parlement de Paris, Intendance de Moulins, Election de Nevers, a 184 habitans.

**POULLAINES**, Bourg, dans le Bleois; Diocèse de Blois, Parlement de Paris, Intendance d'Orléans, Election de Romorantin, a 1018 habitans.

**POULLANGY**, dans la Champagne, Diocèse de Langres, Parlement de Paris, Intendance de Châlons, Election de Langres, a 480 habitans.

**POULLAOUAN**, dans la Bretagne, Diocèse de Quimper, Parlement de Rennes, Intendance de Nantes, Recette de Quimper, a 78 habitans.

**POULLE** ou Peulle, dans le Beaujolais, Diocèse de Lion, Parlement de Paris, Intendance de Lion, Election de Villefranche, a 1036 habitans. Comme le Rhin & l'Azerque prennent leurs sources dans cette Paroisse, l'on a plusieurs fois tenté d'en faire un canal pour joindre la Loire & la Saône.

**POULLY**, dans le pays de Gex, Diocèse de Genève, Parlement & Intendance de Dijon, Election de Gex, a 439 habitans.

**POULLY-le-Châtel**, dans le Beaujolais; Diocèse de Lion, Parlement de Paris, Intendance de Lion, Election de Villefranche, a 87 habitans.

**POULNIE**, dans la Bretagne, Diocèse de Quimper, Parlement de Rennes, Intendance de Nantes, Recette de Quimper, a 810 habitans.

**POULS**, dans le bas Languedoc, Diocèse de Nîmes, Parlement de Toulouse, Intendance de Montpellier, Recette de Nîmes, a 134 habitans.

**POULTIERES**, Poutiers ou Potiers, *Abbatia Pulcrarum* ou de *Pulcris*, Abbaye d'Hommes, Ordre de S. Benoît. Elle est située dans le Diocèse de Langres, près de la Seine, entre le Mont Lassois, ou de Rouffillon & Châlons. Elle a été fondée vers l'an 1160, par Gerard Comte de Rouffillon & Berthe sa femme; qui y ont leurs tombeaux & y reposent. Elle vaut par au à l'Abbé deux mille livres. Le Pape Jean VIII. la dédia. Elle est fournie immédiatement au Pape.

**POUMAROUX**, Justice Royale, dans le Neboufan, Diocèse de Comenge, Parlement de Toulouse, Intendance d'Auch, Recette de Neboufan, a 350 habitans.



**POUMEIROL**, dans la Guienne, Diocèse, Parlement, Intendance & Election de Bordeaux, a 760 habitans.

la **POUMERADE**, dans le haut Languedoc, Diocèse de S. Papoul, Parlement & Intendance de Toulouse, Recette de S. Papoul, a 109 habitans.

**POUMIERS**, dans la Saintonge, Diocèse de Saintes, Parlement de Bordeaux, Intendance de la Rochelle, Election de Saintes, a 446 habitans.

**POUMIERS**, Diocèse de Bourges, Archevêque d'Autun.

**POUËT & Graugette**, dans la Franche-Comté, Diocèse, Parlement & Intendance de Besançon, Bailliage & Recette de Salins, a 12 habitans.

**POUPIAN**, dans le bas Languedoc, Diocèse de Beziers, Parlement de Toulouse, Intendance de Montpellier, Recette de Beziers, a 226 habitans.

**POUPRY**, dans l'Orléanois, Diocèse d'Orléans, Parlement de Paris, Intendance & Election d'Orléans, a 296 habitans.

**POURAIN**, Bourg, dans la Champagne, Diocèse de Langres, Parlement & Intendance de Paris, Election de Tonnerre, a 1444 habitans.

**POURCIEUX**, dans la Provence, Diocèse, Parlement & Intendance d'Aix, Viguerie & Recette de S. Maximin, a 138 habitans.

**POURCY-le-Château**, dans la Champagne, Diocèse de Reims, Parlement de Paris, Intendance de Châlons, Election de Reims, a 289 habitans.

**POURCHIERE**, dans le bas Languedoc, Diocèse de Viviers, Parlement de Toulouse, Intendance de Montpellier, Recette de Viviers, a 145 habitans.

**POURLANS**, dans la Bourgogne, Diocèse de Besançon, Parlement & Intendance de Dijon, Bailliage de Chalon, Grenier à sel de Seurre, Recette d'Anthonne, a 409 habitans. Cette Paroisse est située à une lieue & demie de Seurre. Le finage joint du côté du soleil levant, au Comté de Bourgogne, & d'un autre la rivière du Doux. Il y passe encore par le finage une rivière nommée la Sablonne jily a des vignes.

**POURON**, dans la Champagne, Diocèse de Reims, Parlement & Intendance de Metz, Prévôté & Recette de Moulon, a 360 habitans.

ou **POURRET**, dans l'Armagnac, Diocèse d'Auch, Parlement de Toulouse, Intendance d'Auch, Election d'Armagnac, a 160 habitans.

**POURRIERES**, *Castrum de Portera*, dans la Provence, Diocèse, Parlement & Intendance d'Aix, Viguerie & Recette de S. Maximin, a 316 habitans. C'est l'endroit où Caius Marius remporta une célèbre victoire contre les Teutons & les Embrons; Ton y voit encore les trophées que l'on y a élevés à ce grand Capitaine Romain, en mémoire de cette célèbre victoire. Henry III. érigea cette Terre en Comté en 1581. Elle a depuis été honorée du titre de Marquisat; son Eglise Paroissiale est dédiée à Notre-Dame du Bois, *Beata Maria de Bosco*, ou *de Salis*. L'on y a établi des Minimes en 1578.

**POURU-au-Bois**, dans le pays Messin, Diocèse, Parlement & Intendance de Metz, Recette du Duché de Carignan, a 106 habitans.

**POURVILLE**, dans la Normandie, Diocèse, Parlement & Intendance de Rouen, Election

d'Arques, a 117 habitans. M. de Nemours en est Seigneur.

**POURY-S. Remy**, dans la Champagne, Diocèse de Reims, Parlement de Metz, Souveraineté & Recette de Sedan, a 406 habitans.

**POUSANGE**, dans la Bourgogne, Diocèse d'Autun, Parlement & Intendance de Dijon, Bailliage & Recette de Semur en Auxois, a 154 habitans.

**POUSANGES**, Ville, dans l'Election de Thouars, Intendance de Poitiers. La Seigneurie en appartient à la Marquise de Touchepres. Il y a une Cure & une Aumônerie de sept cens livres.

**POUSONS**, dans le Poitou, Diocèse de Poitiers, Parlement de Paris, Intendance de Poitiers, Election de S. Maixant, a 195 habitans.

**POUSSAC** ou S. Martin de Poussac, dans l'Agenois, Diocèse d'Agen, Parlement & Intendance de Bordeaux, Election d'Agen, a 46 habitans.

**POUSSAN**, dans le bas Languedoc, Diocèse de Montpellier, Parlement de Toulouse, Intendance & Recette de Montpellier, a 1574 habitans.

**POUSSANGES**, dans la Marche, Diocèse de Limoges, Parlement de Paris, Intendance de Moulins, Election de Gueret, a 361 habitans. C'est une Paroisse dont la Cure vaut sept cens livres; elle est en pays de montagnes. Les terres fertiles à seigle, bled noir, avoine & raves. Les pacages & les foins sont bons & suffisans pour la nourriture des bestiaux qu'il y a, & ceux qu'on élève, & dont on fait commerce aux Foires de Feuilletin. Il y a quelques bois futayes, taillis & modernes. M. de Brachet de Ribereix en est Seigneur.

**POUSSE**, Baronie, dans la Champagne; Voyez Maizieres la grande Paroisse.

**POUSSIGNAC**, dans le Condomois, Diocèse de Condom, Parlement & Intendance de Bordeaux, Election de Condom, a 1860 habitans.

**POUSSIGNOL**, dans le Nivernois, Diocèse de Nevers, Parlement de Paris, Intendance de Moulins, Election de Châteauchinon, a 127 habitans. C'est une Paroisse qui ne produit du seigle & de l'avoine que pour la moitié de la nourriture des habitans. Ils n'ont d'autre revenu que la nourriture des bestiaux qui n'est pas considérable. M. de Mascaryn en est Seigneur.

**POUSSILLON**, dans le pays Messin, Diocèse, Parlement, Intendance & Recette de Metz; a 81 habitans.

**POUSSY**, dans la Normandie, Diocèse de Bayeux, Parlement de Rouen, Intendance & Election de Caën, a 181 habitans.

**POUTIGNON**, dans la Champagne, Diocèse de Châlons, Parlement de Paris, Intendance de Châlons, Election de Vitry, a 270 habitans.

**POUTHOILLE**, dans la Picardie. Il y a le bois du Roy sur Pouthoille qui contient quarante trois arpens cinq perches. Il dépend de la Maîtrise des Eaux & Forêts d'Abbeville.

**POUTHUME**, dans le Poitou, Diocèse de Poitiers, Parlement de Paris, Intendance de Poitiers, Election de Châtelleraut, a 710 habitans.

la **POUTIERE**, Fief, dans la Normandie, Intendance d'Alençon, Election de Conches, Seigneurie de Damville. Voyez la Gueroade.

**POUTIERS**. Voyez Poutilieres.

la Cense de **POUTOUX**, dans le pays Messin, Diocèse de Verdun, Parlement & Intendance de Metz; Recette de Verdun, a 10 habitans.

P O  
Ordr  
1134  
que  
la  
haute  
rain d  
P O  
cèse d  
ce &  
le F  
Diocè  
ce d'A  
d'Arra  
le P  
Diocè  
ce d'A  
habitan  
P O  
Parlem  
Sens, a  
qu'Abel  
Chapell  
sieurs v  
tiennent  
elet; m  
que de  
C'étoit  
guerres  
minué.  
gneur, a  
P O U  
Condom  
Election  
P O U  
Comeng  
d'Auch,  
tans.  
P O U  
d'Auch, P  
Election d  
P O U  
se de Lec  
ce d'av  
tans.  
P O U  
Viviers, P  
Montpelli  
tans.  
le vieux  
Diocèse d  
dance de  
bitans.  
P O U Z  
Diocèse,  
Bordeaux  
P O U Z  
Bouchard.  
P O U Z  
Parlemens  
31 habitans  
P O U Z  
Poitiers; P  
Election de Pol  
P O U Z  
bas Langued  
de Toulouse  
de Viviers  
P O U Z  
cèse de Bez  
danche de M  
habitans.

**POUTROU**, Abbaye, du Diocèse d'Angers, Ordre de Cîteaux, Filie de Leuroux, fondée en 1134. Il y a neuf Religieux, qui avec l'Abbé n'ont que quatre mille livres de revenu.

la **POUTROYE** & ses Hamceaux, dans la haute Alsace, Diocèse de Basse, Conseil Souverain d'Alsace, Bailliage de Ribauville, a 280 habitans.

**POUVIN**, dans la Flandre Vallonne, Diocèse de Tournay, Parlement de Douay, Intendance & Subdélégation de Lille, a 710 habitans.

le **POUVOIR** d'Emencourt, dans l'Artois, Diocèse d'Arras, Parlement de Paris, Intendance d'Amiens, Gouvernance, Bailliage & Recette d'Arras, a 64 habitans.

le **POUVOIR** - des Bouës, dans l'Artois, Diocèse d'Arras, Parlement de Paris, Intendance d'Amiens, Bailliage & Recette d'Arras, a 70 habitans.

**POUY**, dans la Champagne, Diocèse de Sens, Parlement & Intendance de Paris, Election de Sens, a 360 habitans. C'est un des premiers lieux qu'Abelard habita dans sa retraite; il y bâtit une Chapelle & une maison dont on a trouvé plusieurs vestiges en 1710. dans les terres qui appartiennent encore aujourd'hui à l'Abbaye du Paraclet; mais ayant eu des difficultez avec l'Archevêque de Sens, il fut obligé de quitter cet endroit. C'étoit autrefois un Bourg considérable que les guerres civiles, & les incendies ont beaucoup diminué. M. le Marquis d'Argenteuil qui en est Seigneur, a fort embelli le Château.

**POUY**, dans le Condomois, Diocèse de Condom, Parlement & Intendance de Bordeaux, Election de Condom, a 148 habitans.

**POUY**, dans le haut Armagnac, Diocèse de Comenges, Parlement de Toulouse, Intendance d'Auch, Recette des Quatre Vallées, a 460 habitans.

**POUY** - Dragnin, dans l'Armagnac, Diocèse d'Auch, Parlement de Toulouse, Intendance d'Auch, Election d'Armagnac, a 418 habitans.

**POUY** - Petit, dans le bas Armagnac, Diocèse de Lectoure, Parlement de Toulouse, Intendance d'Auch, Election de Lomagne, a 560 habitans.

**POUZAT**, dans le haut Vivarez, Diocèse de Viviers, Parlement de Toulouse, Intendance de Montpellier, Recette de Viviers, a 140 habitans.

le vieux **POUZAGES**, dans le Poitou, Diocèse de Poitiers, Parlement de Paris, Intendance de Poitiers, Election de Thouars, a 980 habitans.

**POUZAUX**, Jurisdiction, dans la Guienne, Diocèse, Parlement, Intendance & Election de Bordeaux, a 232 habitans.

**POUZAY**, dans la Touraine, vers l'Isle Bouchard.

**POUZE**, dans le haut Languedoc, Diocèse, Parlement, Intendance & Recette de Toulouse, a 31 habitans.

**POUZERUX**, dans le Poitou, Diocèse de Poitiers, Parlement de Paris, Intendance & Election de Poitiers, a 440 habitans.

**POUZIN**, Ville, Justice Royale, dans le bas Languedoc, Diocèse de Viviers, Parlement de Toulouse, Intendance de Montpellier, Recette de Viviers, a 610 habitans.

**POUZOLE**, dans le bas Languedoc, Diocèse de Beziers, Parlement de Toulouse, Intendance de Montpellier, Recette de Beziers, a 514 habitans.

**POUZOLS**, dans le Bourbonnois, Diocèse de Clermont, Parlement de Paris, Intendance de Moulins, Election de Gannat, a 314 habitans. C'est une Paroisse située dans la montagne de Nuit, à une demi-lieue de la riviere de Sioulles. Les terres maigres à seigle, avoine, & raves; beaucoup de bois taillis appartenans au Seigneur, & servans de pacages; assez de foin & peu d'engrais des bestiaux, sur lesquels on fait un allez bon profit; un petit commerce de bois & d'écorce pour les Tanneurs. M. Chardon en est Seigneur.

**POUZOLS**, dans le haut Languedoc, Diocèse d'Alby, Parlement & Intendance de Toulouse, Recette d'Alby, a 120 habitans.

**POUZOLS**, dans le bas Languedoc, Diocèse de Narbonne, Parlement de Toulouse, Intendance de Montpellier, Recette de Narbonne, a 318 habitans.

**POUZOLS**, dans le bas Languedoc, Diocèse de Beziers, Parlement de Toulouse, Intendance de Montpellier, Recette de Beziers, a 174 habitans.

**POUZOLS**, dans l'Auvergne, Diocèse de S. Flour, Parlement de Paris, Intendance de Riom, Election de S. Flour, a 172 habitans.

**POUZY**, dans le Berry, Diocèse de Bourges, Parlement de Paris, Intendance & Election de Bourges, a 316 habitans.

**POUZY**, dans le Bourbonnois, Diocèse de Bourges, Parlement de Paris, Intendance & Election de Moulins, a 560 habitans.

## P O Y

**POY**, dans la Champagne; l'on y fabrique des draps.

**POY** - en - Chaloffe, dans la Gascogne, Diocèse d'Acs, Parlement de Bordeaux, Intendance d'Auch, Election des Lannes, a 165 habitans.

**POYANS**, dans la Franche - Comté, Diocèse, Parlement & Intendance de Besançon, Bailliage & Recette de Gray, a 229 habitans.

**POYARTIN**, dans la Gascogne, Diocèse d'Acs, Parlement de Bordeaux, Intendance d'Auch, Election des Lannes, a 404 habitans.

**POYCASQUE**, dans l'Armagnac, Diocèse d'Auch, Parlement de Toulouse, Intendance & Election d'Auch, a 460 habitans.

**POYDARRIEUX**, Bourg, dans le bas Armagnac, Diocèse d'Auch, Parlement de Toulouse, Intendance d'Auch, Election d'Astarac, a 560 habitans.

**POYLABON**, dans le bas Armagnac, Diocèse d'Auch, Parlement de Toulouse, Intendance d'Auch, Election d'Astarac, a 460 habitans.

**POYLABOIN**, dans le bas Armagnac, Diocèse d'Auch, Parlement de Toulouse, Intendance d'Auch, Election d'Astarac, a 161 habitans.

**POYOLS**, dans le Dauphiné, Diocèse de Valence, Parlement & Intendance de Grenoble, Election de Montelimart, a 210 habitans.

**POYSERE**, dans la Gascogne, Diocèse de Tarbes, Parlement de Toulouse, Intendance d'Auch, Recette du Comté de Bigorre, a 216 habitans.

**POYSEUX**, dans la Picardie, Diocèse de Soissons, Parlement de Paris, Intendance & Election de Soissons, a 890 habitans.

## P O Z

**POZIERRE**, dans la Picardie, Diocèse de Noyon, Parlement de Paris, Intendance d'Amiens, Election de Peronne, a 320 habitans.

## P R A

**PRA**, dans la Franche-Comté, Diocèse, Parlement & Intendance de Besançon, Recette de la Terre de S. Claude, a 128 habitans.

le **PRADAL**, dans le bas Languedoc, Diocèse de Beziers, Parlement de Toulouse, Intendance de Montpellier, Recette de Beziers, a 110 habitans.

le **PRADAUX**, dans l'Auvergne, Diocèse de Clermont, Parlement de Paris, Intendance de Riom, Election d'Issoire, a 479 habitans.

la **PRADE**, dans l'Angoumois, Diocèse d'Angoulême, Parlement de Paris, Intendance de Limoges, Election d'Angoulême, a 676 habitans.

la **PRADE**, dans le bas Languedoc, Diocèse d'Aler, Parlement & Intendance de Toulouse, Recette d'Aler, a 40 habitans.

**PRADÉAUX**, dans le Bourbonnois, Diocèse de Bourges, Parlement de Paris, Intendance de Bourges, Election de S. Amand, a 91 habitans.

**PRADÉCULANT**, dans le Berry, Diocèse de Bourges, Parlement de Paris, Intendance de Bourges, Election de saint Amand, a 316 habitans.

la **PRADELLE**, dans le Rouergue, Diocèse de Rodez, Parlement de Toulouse, Intendance de Montauban, Election de Villefranche, a 81 habitans.

**PRADELLES**, petite Ville, dans le bas Languedoc, Diocèse de Viviers, Parlement de Toulouse, Intendance de Montpellier, Recette de Viviers, a 134 habitans. Cette Ville est située sur un rocher, auprès des sources de l'Allier, à cinq lieues du Puy; son terroir est fort propre à élever du bétail.

**PRADELLES**, dans la Flandre Flamingante, Diocèse d'Ypres, Parlement de Douay, Intendance de Lille, Subdélégation de Cassel, a 279 habitans.

**PRADELLES** en Cabardet, dans le haut Languedoc, Diocèse de Carcassonne, Parlement & Intendance de Toulouse, Recette de Carcassonne, a 196 habitans.

**PRADELLES** - en-Val, dans le haut Languedoc, Diocèse de Carcassonne, Parlement & Intendance de Toulouse, Recette de Carcassonne, a 138 habitans.

**PRADERE**, dans le bas Armagnac, Diocèse d'Aire, Parlement de Toulouse, Intendance d'Auch, Election de Riviere-Verdun, a 82 habitans.

**PRADES**, Ville, dans le Roussillon, Diocèse de Perpignan, Conseil & Intendance de Roussillon, Viguerie de Conflans, a 1080 habitans. Cette petite Ville est située près de la riviere du Tet, dans une belle plaine; elle est fort jolie & appartient à l'Abbaye de la Grace. Près des murs est un Couvent de Capucins, & à un quart de lieu de Pradelles l'on trouve l'Abbaye de S. Michel de Cuzan.

**PRADES**, dans le pays de Foix, Diocèse de Pamiers, Parlement de Toulouse, Intendance & Recette d'un pays de Foix, a 950 habitans.

**PRADES**, dans l'Auvergne, Diocèse de S. Flour, Parlement de Paris, Intendance de Riom, Election de Brioude, a 271 habitans.

**PRADES**, dans le haut Languedoc, Diocèse de Lavaur, Parlement & Intendance de Toulouse, Recette de Lavaur, a 559 habitans.

**PRADES**, dans le bas Languedoc, Diocèse de Viviers, Parlement de Toulouse, Intendance de Montpellier, Recette de Viviers, a 360 habitans.

**PRADES**, dans le bas Languedoc, Diocèse de Montpellier, Parlement de Toulouse, Intendance & Recette de Montpellier, a 129 habitans.

**PRADES** - d'Aubrac, dans le Rouergue, Diocèse de Rodez, Parlement de Toulouse, Intendance de Montauban, Election de Rodez, a 360 habitans.

**PRADES** de Tarn, Diocèse de Mende, Parlement de Toulouse, Intendance de Montpellier, Recette de Mende, a 320 habitans.

**PRADES** - Ségur, dans le Rouergue, Diocèse de Rodez, Parlement de Toulouse, Intendance de Montauban, Election de Rodez, a 481 habitans.

**PRADIGNES**, dans le Limosin, Diocèse de Tulle, Parlement de Bordeaux, Intendance de Limoges, Election de Tulle, a 301 habitans.

**PRADIERES**, dans le pays de Foix, Diocèse de Pamiers, Parlement de Toulouse, Recette du Comté de Foix, a 491 habitans.

**PRADINES**, dans le Beaujollois, Diocèse de Lion, Parlement de Paris, Intendance de Lion, Election de Villefranche, a 518 habitans.

**PRADINEZ**, dans le Rouergue, Diocèse de Rodez, Parlement de Toulouse, Intendance de Montauban, Election de Villefranche, a 360 habitans.

**PRADINNES**, dans le Limosin, Diocèse de Limoges, Parlement de Bordeaux, Intendance de Limoges, Election de Tulle, a 279 habitans.

**PRAGOULIERES**, dans l'Auvergne, Diocèse de Clermont, Parlement de Paris, Intendance & Election de Riom, a 388 habitans.

**PRAHAC**, dans le Poitou, Diocèse de la Rochelle, Parlement de Paris, Intendance de Poitiers, Election de Niort, a 370 habitans.

**PRAILLES**, dans le Poitou, Diocèse de Poitiers, Parlement de Paris, Intendance de Poitiers, Election de S. Maixant, a 814 habitans.

**PRAIN**, dans la Champagne, Diocèse de Reims, Parlement de Paris, Intendance de Châlons, Election de Reims, a 75 habitans.

**PRAINTEAU**, dans la basse Alsace, Diocèse de Strasbourg, Conseil Souverain & Intendance d'Alsace, Terres du Grand Chapitre, a 102 habitans.

**PRAIRAY**, dans la Bourgogne, Diocèse de Langres, Parlement & Intendance de Dijon, Bailliage & Recette de Châtillon, a 30 habitans.

**PRAISLES**, dans la Normandie, Diocèse de Bayeux, Parlement de Rouen, Intendance de Caën, Election de Vire, a 748 habitans.

**PRAISSAC**, dans le Quercy, Diocèse de Cahors, Parlement de Toulouse, Intendance de Montauban, Election de Cahors, a 316 habitans.

**PRALAGIER** & le Champ, dans le Forez, Diocèse de Lion, Parlement de Paris, Intendance de Lion, Election de S. Estienne, a 288 habitans.

**PRALON**, *Pralonum* ou *Pralonium*, Abbaye de Filles, Ordre de S. Benoît. Elle est située au Dio-

cêse de

Bourgo

PKA

Parlem

de Mo

PRA

gne, D

dance

Châtill

cette de

Paroisse

touré de

Il y a de

Dijon s

cinq cer

PRA

Diocèse,

Bailliage

PRA

d'Angoul

Limoges

PRA

Langres,

liage &amp; R

le-Duc,

montagne

Collateur

PRA S

de Langre

Châlons,

tans. Cete

de Choisé

PRA S

de Langre

Bailliage

de Pouilly

Filles, Ord

elle est da

fondée par

citation de

dans un va

un petit riv

pays de m

vignes. L'

l'Abbaye,

Curé.

PRAT

guier, Parle

tes, Recette

PRAT

menges, Par

Election de

PRAT S

d'Aler, Par

Recette d'A

PRAT S

Diocèse de

dance de C

226 habitans

PRAT S

pignan, Con

guerie de C

PRAT S

Digne, Par

&amp; Recette

PRAT S

se de Sarlat,

Election de S

PRAT S

de Sarlat, P

Election de

PRAT S

Tome

cité de Langres, dans le Doyné de S. Seine en Bourgogne, & près de Dijon. *Voyez* Prallon.

**PRALONG**, dans le Forez, Diocèse de Lion, Parlement de Paris, Intendance de Lion, Election de Montbrison, a 123 habitans.

**PRANGEY** & Vesures, dans la Bourgogne, Diocèse de Langres, Parlement & Intendance de Dijon, Bailliage d'Arc, ressortissant de Châtillon, Grenier à sel de Saux-le-Duc, Recette de Châtillon, a 449 habitans. C'est une Paroisse située dans un fond assez agréable, entouré de belles montagnes. La Vingeanne y passe. Il y a des vignes; les Religieux de S. Benigne de Dijon sont Collateurs de la Cure, qui peut être de cinq cens livres de revenu.

**PRANTIGNY**, dans la Franche-Comté, Diocèse, Parlement & Intendance de Besançon, Bailliage & Recette de Gray, a 149 habitans.

**PRANZAT**, dans l'Angoumois, Diocèse d'Angoulême, Parlement de Paris, Intendance de Limoges, Election d'Angoulême, a 969 habitans.

**PRASLAY**, dans la Bourgogne, Diocèse de Langres, Parlement & Intendance de Dijon, Bailliage & Recette de Châtillon, Grenier à sel de Saux-le-Duc, a 84 habitans. Cette Paroisse est située en montagnes & rochers. L'Evêque de Langres est Collateur de la Cure.

**PRASLIN**, dans la Champagne, Diocèse de Langres, Parlement de Paris, Intendance de Châlons, Election de Bar-sur-Aube, a 325 habitans. Cette Terre a donné le nom à une branche de Choiseuil.

**PRASLON**, dans la Bourgogne, Diocèse de Langres, Parlement & Intendance de Dijon, Bailliage & Recette d'Arny-le-Duc, Grenier à sel de Pouilly, a 160 habitans. Il y a une Abbaye de Filles, Ordre de S. Benoît, dédiée à Notre-Dame; elle est dans le Doyné de S. Seine, & a été fondée par Guy de Sombornon en 1149, à la sollicitation de S. Bernard. Cette Paroisse est située dans un vallon, entre deux montagnes. Il y passe un petit ruisseau qui est à sec le quart de l'année. C'est pays de montagnes. Il y a quarante journaux de vignes. L'Abbesse a joint le revenu de la Cure à l'Abbaye, moyennant quoi elle nourrit & loge le Curé.

**PRAT**, dans la Bretagne, Diocèse de Tréguier, Parlement de Rennes, Intendance de Nantes, Recette de Tréguier, a 383 habitans.

**PRAT**, dans le Comté & du Diocèse de Comenges, Parlement de Toulouse, Intendance d'Auch, Election de Comenges, a 400 habitans.

**PRATS**, dans le haut Languedoc, Diocèse d'Alès, Parlement & Intendance de Toulouse, Recette d'Alès, a 476 habitans.

**PRATS-d'Argenlotte**, dans la Champagne, Diocèse de Langres, Parlement de Paris, Intendance de Châlons, Election de Bar-sur-Aube, a 226 habitans.

**PRATS**, dans le Roussillon, Diocèse de Perpignan, Conseil & Intendance de Roussillon, Viguerie de Conflans, a 96 habitans.

**PRATS**, dans la Provence, Diocèse de Digne, Parlement & Intendance d'Aix, Viguerie & Recette de Digne, a 560 habitans.

**PRATS de Belves**, dans le Perigord, Diocèse de Sarlat, Parlement & Intendance de Bordeaux, Election de Sarlat, a 472 habitans.

**PRATS de Carlus**, dans le Perigord, Diocèse de Sarlat, Parlement & Intendance de Bordeaux, Election de Sarlat, a 706 habitans.

**PRATS de Moliou**, Ville, dans le Roussil-

lon, Diocèse de Perpignan, Conseil, Intendance & Viguerie de Roussillon, a 299 habitans. Cette Ville est située dans le Valspir, au bord du Tech. C'étoit déjà une Place forte dès l'an 1221. Louis XIV. l'a fait fortifier de nos jours. C'est un Gouvernement de Place, auquel sont unis les Forts de Perillon & de la Garde. Cette petite Ville est bâtie en amphicêtre; l'Eglise Paroissiale, qui est fort belle pour le lieu, est située sur la hauteur; il y a un chemin souterrain pour aller d'auprès de cette Eglise au Château.

**PRATVIEL**, dans le haut Languedoc, Diocèse de Lavaur, Parlement & Intendance de Toulouse, Recette de Lavaur, a 91 habitans.

**PRAVILLE**, dans la Beauce, Diocèse de Chartres, Parlement de Paris, Intendance d'Orleans, Election de Chartres, a 144 habitans.

**PRAUTHOY**, dans la Champagne, Diocèse de Langres, Parlement de Paris, Intendance de Châlons, Election de Langres, a 701 habitans.

**PRA Y**, dans la Beauce, Diocèse de Blois; Parlement de Paris, Intendance d'Orleans, Election de Vandôme, a 230 habitans.

**PRA Y E**, dans le pays Messin, Diocèse, Parlement, Intendance & Recette de Metz, a 15 habitans.

**PRA Y E S**, dans la Bourgogne Diocèse de Mâcon, Parlement de Paris, Intendance de Dijon. Quatre Hameaux dépendent de cette Paroisse; Prayes & le Curé font de la Recette de Mâcon, & de la Justice du Juge-Mage de Cluny. Les deux autres Hameaux, qui sont Fontaines & Ouxy, font du Bailliage, Grenier à sel & Recette de Châlons; on compte en cette Paroisse 110 habitans. Elle est située dans un vallon environné de côteaux, bois taillis & futayes. Il y a quelques vignes.

**PRA Y & Nauvay**, dans le Maine, Diocèse du Mans, Parlement de Paris, Intendance de Tours, Election du Mans, a 310 habitans.

## P R E

**P R E'**, Abbaye de Filles, Ordre de S. Benoît; dans le Fauxbourg du Mans. C'est le plus ancien Monastère de la Province, l'Eglise en ayant été bâtie par S. Julien premier Evêque du Mans, & la Maison fondée par S. Innocent aussi Evêque, qui y mit des Religieuses sous la conduite d'une sainte Fille nommée Adeste. Il y a trente-cinq Religieuses. Le revenu est de huit mille livres.

le **P R E'**-Benoît, *Abbatia Beata Maria Virginis de Prato Benedicto*, Abbaye d'Hommes, Ordre de Cîteaux, Filles de Dalon, sur les frontières du Berry, Diocèse de Limoges, en l'Officialité de Gueret, & sur les confins de la Marche, auprès de la riviere de Creuse. Elle a été fondée par les Seigneurs de Maleval l'an 1140. & dotée par les Vicomtes de Bresse, dont on voit encore quelques tombeaux devant le Grand-Autel. On y compte jusqu'en 1706. vingt-deux Abbez, qui n'ont que six cens livres de revenu.

le **P R E'**-S. Gervais, dans l'Isle de France, Diocèse, Parlement, Intendance & Election de Paris, a 610 habitans.

**P R E'**-sur-Marne, dans la Champagne, Diocèse de Châlons, Parlement de Paris, Intendance de Châlons, Election de Vitry, a 122 habitans.

**P R E'**-S. Martin, dans la Beauce, Diocèse de Blois, Parlement de Paris, Intendance d'Orleans, Election de Châteaudun, a 305 habitans.

le Château de PREAU, dans le Berry. Voyez Savigny.

PREAUX, dans la Bourgogne, Diocèse d'Autun, Parlement & Intendance de Dijon, Bailliage Grenier à sel & Recette de Semur, a 36 habitans. Ce lieu est situé dans un pays de plaines, montagnes & côtes. Il dépend de la Paroisse de Pouillenay, de laquelle dépendent aussi Athée, Villiers, & trois Méairies séparées. La rivière de Vincaux y passe & y a un pont. Il y a des vignes. L'Abbé de Flavigny est Collateur la Cure.

PREAUX, dans le haut Vivarez, Diocèse de Viviers, Parlement de Toulouse, Intendance de Montpellier, Recette de Viviers, a 786 habitans.

PREAUX, Bourg, dans le Perche, Diocèse de Sees, Parlement de Paris, Intendance d'Alençon, Election de Mortagne, a 702 habitans.

PREAUX ou S. Michel de Preaux, dans la Normandie, Diocèse, Parlement & Intendance de Rouen, Election de Pontaudemer, a 160 habitans.

PREAUX, dans le Dauphiné, Diocèse, Parlement, Intendance & Election de Grenoble, a 99 habitans.

PREAUX, Bourg, aux frontieres du Berry & de la Touraine, auprès duquel l'Indrois prend sa source.

PREAUX, dans la Normandie, Diocèse de Lisieux, Parlement, Intendance & Election de Rouen, a 716 habitans. Il y a deux Abbayes de l'Ordre de S. Benoît de ce même nom, dans la même vallée, au bord de la Rille, à une lieue de Pontaudemer: l'une est dédiée à S. Pierre pour les Hommes: *Abbatia sancti Petri de Præliis*. Ce fut Roger de Beaumont, fils de Humfrôid de Vétules qui en jeta les premiers fondemens, & la bâtit en l'honneur de S. Pierre, du tems de Guillaume II. Duc de Normandie, depuis Roy d'Angleterre. On voit dans l'Eglise de ce Monastère, vis-à-vis le Crucifix, le tombeau de Balric qui fut Abbé premierement de Bourgueill près d'Andes, puis élevé pour sa sagesse & la piété sur le Siège de l'Evêché de Dol en Breragne. Il fut obligé plusieurs fois de se réfugier en Normandie à cause des violences des Bretons. Il y alloit vifiter de tems en tems les Monastères de Fescamp, de Jumieges & de Fontanelles. Enfin il mourut dans une grande vieillesse, & fut reporté à l'Abbaye de Preaux. Il a écrit la Vie de S. Sançon Evêque de Dol, & celle du Bienheureux Robert d'Arbrisselles, Instituteur de l'Ordre de Fontevault; où l'on en conserve le Manuscrit. Cette Abbaye vaut quatorze mille livres à son Abbé. Elle a pris la Réforme de la Congrégation de S. Maur en 1630. Elle présente à près de trente Cures, dont est celle de Pontaudemer, & elle possède environ vingt mille livres de revenu, tant pour l'Abbé, que pour les Religieux. L'autre Abbaye est de Filles, dédiée à Notre-Dame & à S. Leger. Elles ont été fondées en 1040. toutes deux à une demi-lieue l'une de l'autre par Monfray Seigneur de Pontaudemer & sa femme, & par son fils Roger, Comte de Beaumont. Preaux est à M. le Prince de Rohan.

PREAUX, dans la Normandie, Diocèse de Lisieux, Parlement de Rouen, Intendance d'Alençon, Election de Lisieux, a 349 habitans.

PREAUX, dans la Normandie, Diocèse de Bayeux, Parlement de Rouen, Intendance & Election de Caën, a 130 habitans.

PREAUX, dans l'Anjou, Diocèse du Mans, Parlement de Paris, Intendance de Tours, Election

de la Flèche, a 364 habitans. C'est un Prieuré dépendant de l'Abbaye de Marmoutier.

PREBOIS, dans le Dauphiné, Diocèse, Parlement, Intendance & Election de Grenoble, a 414 habitans.

PRECE, dans la Normandie, Diocèse d'Avranches, Parlement de Rouen, Intendance de Caën, Election d'Avranches, a 361 habitans.

PRECHAC, dans la Gascogne, Diocèse de Tarbes, Parlement de Toulouse, Intendance d'Auch, Recette du Comté de Bigorre, a 120 habitans.

PRECHAC, dans l'Armagnac, Diocèse d'Auch, Parlement de Toulouse, Intendance d'Auch, Election d'Armagnac, a 386 habitans.

PRECHACQ, dans la basse Navarre, Diocèse de Comenges, Parlement de Pau, Intendance d'Auch, Sénéchaussée & Recette de Sauveterre, a 107 habitans.

PRECHACQ, dans la basse Navarre, Diocèse d'Oleron, Parlement de Pau, Intendance d'Auch, Sénéchaussée & Recette d'Oleron, a 78 habitans.

PRECHAT, dans la Gascogne, Diocèse d'Auch, Parlement de Bordeaux, Intendance d'Auch, Election des Lannes, a 419 habitans.

PRECIEU, dans le Forez, Diocèse de Lion, Parlement de Paris, Intendance de Lion, Election de Montbrison, a 460 habitans.

PRECORBIN, dans la Normandie, Diocèse de Bayeux, Parlement de Rouen, Intendance de Caën, Election de Bayeux, a 608 habitans.

PRECY, *Præcium*, Bourg, dans le Berry, Diocèse de Bourges, Parlement de Paris, Intendance de Bourges, Election de la Charité, a 310 habitans. M. Charles-Bonaventure-Quentin de Richebourg, Marquis de Sanfergus, Maître des Requêtes, est Seigneur de ce lieu, qui est une Haute-Justice; le terroir est bon pour les bleds, bois taillis & autres. Il y a des mines de fer qui font le commerce de ce lieu. On l'estime pour les ouvrages de Serrurerie, & est conduit à Paris par la rivière de la Loire. Le Seigneur y a un Château & une très-belle Maison, avec les accompagnemens de parterres & jardins magnifiques.

PRECY, dans la Champagne, Diocèse de Sens, Parlement & Intendance de Paris, Election de Joigny, a 417 habitans.

PRECY, Bourg, dans la Bourgogne, Diocèse d'Autun, Parlement & Intendance de Dijon, Bailliage de Saulieu, Grenier à sel & Recette de Semur, a 460 habitans. C'est une Paroisse située en pays de plaines & de montagnes. On y tient plusieurs Foires pendant l'année. La rivière de Serin y passe. Il y a le Prieuré de Precy, dont le Prieur est Curé primitif du Bourg de Precy. Ce Prieuré ne vaut que trois cens livres.

PRECY & Blaincourt, Bourg, dans la Picardie, Diocèse de Senlis, Parlement & Intendance de Paris, Election de Senlis, a 1306 habitans.

PRECY, dans la Brie, Diocèse de Meaux, Parlement & Intendance de Paris, Election de Meaux, a 108 habitans.

PRECY, dans le Nivernois, Diocèse de Nevers, Parlement de Paris, Intendance de Moulins, Election de Nevers, a 43 habitans. C'est une Paroisse située en plaine, sur les bords de la rivière de l'Allier; les terres à froment, méteil, seigle, orge, avoine, légumes & chanvres de bon rapport, très-bon de vignes, assez de foins: un petit commerce de bestiaux. Madame de la Ferté en est Dame.

PRE

ce de

ris, Ele

PRE

Diocèse

dance d

bitans.

PRE

Diocèse

jon, Ba

tans.

PRE

gognes,

dance d

cette d'

située d

de Cures

vernois.

PRE

Diocèse

dance d

bitans.

le PR

Diocèse de

Election

PRE

Ré, Gou

un quarr

du Perru

la PR

Parlem

sition d'

au bord

à une Ab

fait l'arti

PRE

monem, A

file de

Diocèse

la riviere

céc vers

Virgès, p

reuil; ma

On y boit

Virgès &

Reliques

Paffac Seig

faireurs d

tombeau

appelées

Dageberti

connoit ci

1713.

la PRE

Parlement

203 habit

PRE

ce de Se

Election de

PRE

ce de La

ris, Electi

PRE

ge, Diocè

Intendanc

739 habit

PRE

d'Alre, Par

Election de

PRE

Langres, P

tion de To

PRECY-le-Secq, dans le Nivernois, Diocèse de Nevers, Parlement & Intendance de Paris, Election de Vezejay, a 704 habitans.

PRECY-Nôtre-Dame, dans la Champagne, Diocèse de Troyes, Parlement de Paris, Intendance de Châlons, Election de Troyes, a 80 habitans.

PRECY-Pierrepertuis, dans la Bourgogne, Diocèse d'Autun, Parlement & Intendance de Dijon, Bailliage & Recette d'Avalon, a 111 habitans.

PRECY-sous-Pierrepertuis, dans la Bourgogne, Diocèse de Langres, Parlement & Intendance de Dijon, Bailliage, Grenier à sel & Recette d'Avalon, a 414 habitans. Cette Paroisse est située dans une plaine assez proche de la riviere de Cure. Ce Village touche au Morvant & au Nivernois. Il y a quelque peu de vignes.

PRECY-S. Martin, dans la Champagne, Diocèse de Troyes, Parlement de Paris, Intendance de Châlons, Election de Troyes, a 325 habitans.

le PREDAUGE, dans la Normandie, Diocèse de Lisieux, Parlement & Intendance de Rouen, Election de Pont-l'Évêque, a 466 habitans.

PRE'E ou le Fort de la Prée, dans l'Isle de Ré, Gouvernement du pays d'Aunis; ce Fort est un quarré parfait, bien fortifié, il défend l'entrée du Pertuis-Breton & d'un petit port.

la PRE'E, dans le Berry, Diocèse de Bourges, Parlement de Paris, Intendance de Bourges, Election d'Issoudun, a 310 habitans. Ce lieu est situé au bord de l'Arnon, à deux lieus d'Issoudun. Il y a une Abbaye d'Hommes, Ordre de Cîteaux, qui fait l'article ci-après.

PRE'E ou la Prée sur Arnon, *Præta secus Arnonem*, Abbaye d'Hommes, Ordre de Cîteaux, Isle de Charvaux. Elle est située dans le Berry, Diocèse & à six lieus de Bourges, sur le bord de la riviere d'Arnon. Elle a été fondée & commencée vers l'an 1128. sous le patronage de la sainte Vierge, par Raoul Seigneur d'Issoudun & de Mareuil; mais elle ne fut achevée que vers l'an 1145. On y honore d'un culte particulier sainte Faulx Vierge & Marrye, dont on y conserve quelques Reliques dans un tombeau de pierre. Gauches de Paslic Seigneur de la Croyssette, & l'un des bien-faiteurs de cette Maison, y a aussi un fort beau tombeau que l'on voit dans l'Eglise. L'Abbaye appelée de Bosfabert par corruption, *de Bosfo Dagoberti*, a été unie à celle de la Prée. On connoit cinquante-deux Abbez de la Prée jusqu'en 1713.

la PRE'E, dans la Normandie, Diocèse, Parlement, Intendance & Election de Rouen, a 203 habitans.

PREFONTAINE, dans le Gàtinois, Diocèse de Sens, Parlement & Intendance de Paris, Election de Sens, a 310 habitans.

PREGILBERT, dans la Champagne, Diocèse de Langres, Parlement & Intendance de Paris, Election de Tonnerre, a 192 habitans.

PREGUILLAC, Bourg, dans la Sainctonge, Diocèse de Saintes, Parlement de Bordeaux, Intendance de la Rochelle, Election de Saintes, a 759 habitans.

PREHAC, dans le bas Armagnac, Diocèse d'Aire, Parlement de Toulouse, Intendance d'Auch, Election de Riviere-Verdun, a 310 habitans.

PREHYS, dans la Champagne, Diocèse de Langres, Parlement & Intendance de Paris, Election de Tonnerre, a 208 habitans.

PREICHAC, dans le Condomois, Diocèse de Condom, Parlement & Intendance de Bordeaux, Election de Condom, a 68 habitans.

PREJELAN, dans la Bourgogne, Diocèse de Langres, Parlement & Intendance de Dijon, Bailliage & Recette de Châtillon, a 41 habitans.

PREIGNAC ou S. Etienne de Preignac, dans l'Agenois, Diocèse d'Agen, Parlement & Intendance de Bordeaux, Election d'Agen, a 168 habitans.

PREIGNAC, en Barzac, dans la Guienne, Diocèse, Parlement, Intendance & Election de Bordeaux, a 2419 habitans.

PREIGNAN, dans le haut Languedoc, Diocèse de Lavaur, Parlement & Intendance de Toulouse, Recette de Lavaur, a 106 habitans.

PREIGNAN, dans l'Armagnac, Diocèse d'Auch, Parlement de Toulouse, Intendance d'Auch, Election d'Armagnac, a 381 habitans.

PREIGNEY, dans la Franche-Comté, Diocèse, Parlement & Intendance de Besançon, Bailliage & Recette de Vesoul, a 297 habitans.

PREILLY-Milly, dans le Berry, Diocèse de Bourges, Parlement de Paris, Intendance & Election de Bourges, a 316 habitans.

PREISSAT, dans l'Auvergne, Diocèse de S. Flour, Parlement de Paris, Intendance de Riom, Election de Brioude, a 244 habitans.

PREIX, *Pratum*, dans la Province & du Diocèse de Toul, Parlement de Paris, Bailliage de Chaumont. C'est un Prieuré régulier de l'Ordre des Prémontrés, dont l'Abbé de Mureaux est Patron; l'Eglise Paroissiale est dédiée à S. Didier.

PREIXAN, dans le haut Languedoc, Diocèse de Carcassonne, Parlement & Intendance de Toulouse, Recette de Carcassonne, a 289 habitans.

le PREL, dans la Franche-Comté, Diocèse, Parlement & Intendance de Besançon, Bailliage & Recette de la Terre de S. Claude, a 123 habitans.

PRELATS, dans l'Agenois, Diocèse d'Agen, Parlement & Intendance de Bordeaux, Election d'Agen, a 314 habitans.

PRELY-le-Chefit, Châtellenie, dans le Berry, Diocèse de Bourges, Prevôté de Concreffaut.

PREMEAUX, dans la Bourgogne, Diocèse d'Autun, Parlement & Intendance de Dijon, Bailliage, Grenier à sel & Recette de Nuits, a 260 habitans. Cette Paroisse est située sur le grand chemin en allant de Nuits à Beaune, à demi-lieus de Nuits. Il y a quelques fontaines; & sur tout des vignes, dont le vin est excellent.

PREMEREY, dans la Champagne, Diocèse de Reims, Parlement de Paris, Intendance de Châlons, Election de Reims, a 100 habitans.

PREMERY, Ville, dans le Nivernois, Diocèse de Nevers, Parlement de Paris, Intendance de Moulins, Election de Nevers, a 1037 habitans. Cette Terre a titre de Châtellenie; elle appartient à l'Évêque de Nevers. Il y a un Chapitre. Cette Ville est située en plaine & quelques hauteurs; les terres bonnes à froment, méteil, orge & avoine; la nourriture des bestiaux médiocre; beaucoup de bois; un fourneau & deux Forges, qui occupent partie des habitans.

PREMESQUE, dans la Flandre Vallonne, Diocèse de Tournay, Parlement de Douay, Intendance & Subdélégation de Lille, a 696 habitans.

**PREMEYSEL**, dans le Bugey, Diocèse de Lion, Parlement & Intendance de Dijon, Bailliage & Recette de Bugey, a 219 habitans.

**PRMIAN**, Seigneurie Royale, dans le haut Languedoc, Diocèse de S. Pons, Parlement & Intendance de Toulouse, Recette de S. Pons, a 1191 habitans.

**PREMIERE**, dans la Bourgogne, Diocèse de Châlon, Parlement & Intendance de Dijon, Bailliage & Grenier à sel d'Auxonne, Recette de Dijon, a 460 habitans. Cette Paroisse est située à quatre lieus de Dijon, tirant vers Auxonne. C'est pays de forêts; il n'y a point de riviere, mais seulement une eau dormante.

**PREMIFAIT**, dans la Champagne, Diocèse de Troyes, Parlement de Paris, Intendance de Châlons, Election de Troyes, a 256 habitans.

**PREMILLAT**, dans le Bourbonnois, Diocèse de Bourges, Parlement de Paris, Intendance de Moulins, Election de Montluçon, a 91 habitans. C'est une Paroisse à un lieu de Montluçon; les terres à seigle de bon produit; plusieurs vignes de peu de rapport, & dont le vin est d'une fort petite qualité. M. le Duc en est Seigneur.

**PREMONT**, dans la Flandre Vallonne, Diocèse de Tournay, Parlement de Douay, Intendance & Subdelegation de Lille, a 376 habitans. Le Seigneur de ce lieu est un de ceux qui entrent aux Etats de Cambresis.

**PREMONTRE**, *Premonstracum sancti Joannis Baptistæ*, Abbaye, dans la Picardie, Diocèse de Laon, Parlement de Paris, Intendance de Soissons, Election de Laon, a 208 habitans. Cette Abbaye est située dans le Bois de Voy au territoire de Coucy; elle a été fondée par S. Norbert Allemand, l'an 1119. Elle est située dans un vallon marécageux, & si profond que l'on ne peut voir cette Abbaye, qu'on n'en soit à la porte. Elle occupe toute la profondeur de ce vallon, dont S. Bernard a donné le terrain; & vaut en tout par an quarante mille livres; elle est élective, régulière & Chef de l'Ordre de son nom.

**PRENDENIS**, dans le Quercy, Diocèse de Cahors, Parlement de Toulouse, Intendance de Montauban, Election de Figeac, a 414 habitans.

**PRENESSAIS**, dans la Bretagne, Diocèse de S. Brieu, Parlement de Rennes, Intendance de Nantes, Recette de S. Brieu, a 560 habitans.

**PRENOIS**, dans la Bourgogne, Diocèse de Langres, Parlement, Intendance, Bailliage, Grenier à sel & Recette de Dijon, a 212 habitans. C'est une Paroisse située sur une haute colline, à trois lieus de Dijon au levant.

**PRENOUVILLON**, dans l'Orléanois, Diocèse d'Orléans, Parlement de Paris, Intendance & Election d'Orléans, a 360 habitans.

**PRENOY**, dans le Gâtinois, Diocèse de Sens, Parlement de Paris, Intendance d'Orléans, Election de Montargis, a 365 habitans.

**PREPORCHE**, dans le Nivernois, Diocèse de Nevers, Parlement de Paris, Intendance de Moulins, Election de Nevers, a 514 habitans. C'est une Paroisse partie en plaine, & partie sur des montagnes; les terres legeres à seigle; beaucoup de foin de mauvaise qualité & des pacages; on y élève beaucoup de jeunes bêtes. M. le Duc de Nevers & la Dame du Cray en sont Seigneurs.

**PREPOTIN**, dans le Perche, Diocèse de Séz, Parlement de Paris, Intendance d'Alençon, Election de Mortagne, a 196 habitans.

**PRERAU**, dans la Normandie, Diocèse de Bayeux, Parlement de Rouen, Intendance de Caën, Election de Carentan, a 560 habitans.

les **PRE'S**, Abbaye de Filles, Ordre de Cîteaux, Diocèse d'Arras; elle fut d'abord fondée auprès de Douay, & depuis transférée dans cette Ville.

**PRESCH**, dans le pays Messin, Diocèse, Parlement, Intendance & Recette de Metz, a 14 habitans.

**PRESCHES**, dans la Flandre, Diocèse de Cambrai, Parlement de Douay, Intendance de Maubeuge, Gouvernement de Landrecy, a 606 habitans.

**PRESCURAL**, dans la Beauce, Diocèse de Blois, Parlement de Paris, Intendance d'Orléans, Election de Châteaudun, a 377 habitans.

**PRESERVILLE**, dans le haut Languedoc, Diocèse, Parlement, Intendance & Recette de Toulouse, a 208 habitans.

**PRESIGNAT**, dans le Perigord, Diocèse de Périgueux, Parlement & Intendance de Bordeaux, Election de Périgueux, a 905 habitans.

**PRESILLY**, dans la Bourgogne, Diocèse de Langres, Parlement & Intendance de Dijon, Bailliage & Recette de Châtillon, a 71 habitans.

**PRESLE**, dans la Brie, Diocèse de Meaux, Parlement & Intendance de Paris, Election de Rozoy, a 144 habitans.

**PRESLES**, dans la Bourgogne, Diocèse d'Aulun, Parlement & Intendance de Dijon, Bailliage, Grenier à sel & Recette d'Avalon, a 150 habitans. Cette Paroisse est située à un demi-quart de lieu de Cussy, sur la riviere de Couffin. La Paroisse est Cussy, dont releve la Cure, laquelle est à la nomination de l'Abbé de saint Martin d'Aulun.

**PRESLES**, dans la Franche-Comté, Diocèse d'Aulun, Parlement & Intendance de Besançon, Bailliage & Recette de Vesoul, a 105 habitans.

**PRESLES**, Bourg, dans l'Isle de France; Diocèse, Parlement, Intendance & Election de Paris, a 1155 habitans.

**PRESLES**, dans la Picardie, Diocèse de Laon, Parlement de Paris, Intendance de Soissons, Election de Laon, a 448 habitans.

**PRESLES & Roues**, dans la Picardie, Diocèse de Soissons, Parlement de Paris, Intendance & Election de Soissons, a 380 habitans.

**PRESLES**, Châtellenie, dans le Berry, située à quatre lieus de Châteauroux, & à deux de la Châtre; elle releve de Châteauroux.

**PRESLY**, dans le Berry, Diocèse de Bourges, Parlement de Paris, Intendance & Election de Bourges, a 226 habitans.

**PRESSAC**, dans le Poitou, Diocèse de Limoges, Parlement de Paris, Intendance de Poitiers, Election de Confolans, a 904 habitans.

**PRESSAGNY-l'Orgueilleux**, dans la Normandie, Diocèse, Parlement & Intendance de Rouen, Election d'Andely, a 473 habitans. C'est à M. Aubert.

**PRESSET**, dans le Nivernois, Diocèse de Nevers, Parlement de Paris, Intendance de Bourges, Election de la Charité-sur-Loire, a 286 habitans.

**PRESSIAT**, dans la Bresse, Diocèse de Lion, Parlement & Intendance de Dijon, Bailliage & Recette de Bresse, a 154 habitans.

**PRESSIGNE**, Bourg, dans l'Anjou, Diocèse d'Angers, Parlement de Paris, Intendance de Tours, Election de la Fleche, a 1830 habitans.

**PRESSIGNY**,

P  
fle  
c

P  
& B  
Par  
tion  
tué

ne  
rêch  
du T

Ami  
est à  
a dan

posé  
P P  
suprè  
dicte

vêque  
PR  
cè de

de Ch  
PR  
Sens,

Election  
PR  
cè de

liage &  
PR  
Noyon

Election  
PRE  
Conver

pour au  
gneur &  
une très

Fleury  
qu'il av

en Bour  
Fleury,

un Mon  
sur le te

de la fa  
reux de

(saint B  
Reliques  
comme a

Sperat &  
Lion av

qui avoi  
honorer

gieux de  
PRE  
apparten

de quinze  
PRE  
Châlon,

liage &  
Laurent,

vieres de  
Hameau

PRES  
Mâcon,

liage, G  
516 habi  
xe un Vil  
cheval,

bien que  
monaco  
y a quelq  
est Collac  
PRES

**PRESSIGNY**, Bourg, dans le Poitou, Diocèse de Poitiers, Parlement de Paris, Intendance & Election de Poitiers, a 490 habitans.

**PRESSIGNY le Grand**, Bourg, Châtellenie & Baronie, dans la Touraine, Diocèse de Tours, Parlement de Paris, Intendance de Tours, Election de Chinon, a 798 habitans. Ce Bourg est situé sur le Cher, & a donné son nom à une ancienne Famille, de laquelle Renaud de Pressigny, Maréchal de France sous S. Louis, étoit sorti, selon du Tillet. Honorat de Savoye-Villars, Maréchal & Amiral de France sous Henry II. l'a possédée. Elle est à présent à Madame la Marquise de Nancre. Il y a dans le Château une Paroisse & un Chapitre, composé de sept Chanoines.

**PRESSIGNY le Petit**, dans la Touraine, auprès du grand Pressigny; sa Paroisse qui est dédiée à S. Gervais, est à la présentation de l'Archevêque de Tours.

**PRESSIGNY**, dans la Champagne, Diocèse de Langres, Parlement de Paris, Intendance de Châlons, Election de Langres, a 612 habitans.

**PRESSIGNY**, dans le Génois, Diocèse de Sens, Parlement de Paris, Intendance d'Orléans, Election de Montargis, a 146 habitans.

**PRESSILLY**, dans la Franche-Comté, Diocèse, Parlement & Intendance de Besançon, Bailliage & Recette d'Orgelet, a 31 habitans.

**PRESSOIRE**, dans la Picardie, Diocèse de Noyon, Parlement de Paris, Intendance d'Amiens, Election de Peronne, a 146 habitans.

**PRESSY**, *Pressiacum* ou *Patriacum*, Priuré Conventuel d'Hommes, Ordre de S. Benoît. Il a pour auteur & bienfaiteur Echarde, très-riche Seigneur & Comte de Bourgogne, qui pour cela fit par une très-grande générosité présent au Monastère de Fleury en Bourgogne, d'une fort belle Métairie qu'il avoit dans le territoire & Diocèse d'Autun en Bourgogne. Ce pieux Fondateur fut inhumé à Fleury, auprès de l'Eglise de Notre-Dame, qui est un Monastère que les Religieux de Fleury bâtirent sur le terrain de cette même Métairie en l'honneur de la sainte Vierge & de saint Benoît. Ils y mirent des Reliques de leur Bienheureux Patriarche (saint Benoît) & d'autres châffes contenant des Reliques de S. Eucher & de S. Veran Confesseurs, comme aussi des Martyrs S. Cyprien, S. Veran, S. Sperat & S. Pantaléon, dont un saint Evêque de Lion avoit été son Précepteur. Dieu a bien voulu honorer toutes ces Reliques d'un nombre prodigieux de miracles.

**PRESSY**, Terre, dans l'Election de Joigny, appartenante à M. de Nantouillet. Son revenu est de quinze mille livres.

**PRESSY**, dans la Bourgogne, Diocèse de Châlons, Parlement & Intendance de Dijon, Bailliage & Grenier à sel de Châlons, Recette de S. Laurent, a 406 habitans. Ce lieu est situé entre les rivières de Saône & de Seille. C'est pays de plaines. Le Hameau de la Truchère dépend de cette Paroisse.

**PRESSY**, dans la Bourgogne, Diocèse de Mâcon, Parlement & Intendance de Dijon, Bailliage, Grenier à sel & Recette de Charolles, a 316 habitans. C'est une Paroisse qui a pour Annexe un Village nommé Chide; les Hameaux de Marcheseul, l'Espannay & Doulin en dépendent, aussi bien que la Métairie de Cugnay. C'est pays de monticules, & le chemin de Charolles à Cluny. Il y a quelques médiocres vignes. L'Evêque d'Autun est Collateur de la Cure.

**PRESSY** - sous - Doudain, dans la Bourgogne,

Diocèse de Mâcon, Parlement de Paris, Intendance de Dijon, Bailliage & Recette de Mâcon, Grenier à sel de Cluny, a 189 habitans. C'est une Paroisse composée de trois Hameaux, savoir, les Gaillardes, Marcheseul & les Henry. Ils sont situés en pays de montagnes. Il y a quelques vignes.

**PRESSY** - les - Pernes, dans l'Artois, Diocèse d'Arras, Parlement de Paris, Intendance & Gouvernance d'Arras, Bailliage & Recette de Lens, a 66 habitans.

**PRESTOT**, dans la Normandie, Diocèse, Parlement & Intendance de Rouen, Election de Caudebec, a 172 habitans.

le **PRESTOT**, dans la Franche-Comté; Diocèse, Parlement & Intendance de Besançon, Bailliage & Recette de Gray, a 110 habitans.

**PRESTY** & la Croix, dans la Bourgogne, Diocèse de Châlons, Parlement de Paris, Intendance de Dijon, Bailliage & Election de Mâcon, Grenier à sel de Tournus, Recette de Mâcon, a 332 habitans. Ce sont deux Hameaux assez proches l'un de l'autre sur une petite élévation. La riviere de Saône n'est pas éloignée. Il y a quelques vignes.

**PRETIAMONT**, dans la Picardie, Diocèse de Senlis, Parlement de Paris, Intendance de Soissons, Election de Crépy, a 181 habitans.

**PRETEVILLE**, dans la Normandie, Diocèse de Lisieux, Parlement de Rouen, Intendance d'Alençon, Election de Lisieux, a 334 habitans. la **PRÉTIÈRE**, dans la Franche-Comté, Diocèse, Parlement & Intendance de Besançon, Bailliage & Recette de Baume, a 23 habitans.

**PRETIN**, dans la Franche-Comté, Diocèse, Parlement & Intendance de Besançon, Bailliage & Recette d'Arbois, a 86 habitans.

**PRETTOT**, Bourg & Marché, dans la Normandie, Diocèse de Coutances, Parlement de Rouen, Intendance de Caën, Election de Carantan, a 676 habitans. Ce lieu est situé dans un canton nommé le Bautois.

**PREVAL**, dans le Maine, Diocèse du Mans, Parlement de Paris, Intendance de Tours, Election du Mans, a 312 habitans.

**PREVALET**, dans la Bretagne, Diocèse & Parlement de Rennes, Intendance de Nantes, Recette de Rennes, a 510 habitans. Le beurre que l'on fabrique dans cet endroit est très-estimé; l'on en envoye jusqu'à Paris.

**PREVARANGES**, dans le Berry, Diocèse de Bourges, Parlement de Paris, Intendance de Bourges, Election de la Châtre, a 816 habitans. C'est une Châtellenie qui relève du Duché de Châteauroux. Prevaranges est situé à quatre lieus d'Issoudun, dans un terrain maigre, qui n'est propre que pour la nourriture des bestiaux; sa Jurisdiction comprend encore la Paroisse Sidiailles; elle appartenoit à la Maison de Bouteiller de Senlis en 1375, d'où elle a passé dans la Maison de Bigny; Henry de Bourbon deuxième du nom, l'ayant acquise, la donna à Arnaud de Bourbon Prince de Conty, qui la vendit au Chancelier le Tellier.

**PREVERON**, dans l'Armagnac, Diocèse d'Auch, Parlement de Toulouse, Intendance d'Auch, Election d'Armagnac, a 310 habitans.

**PREVESSIN**, dans le pays de Gex, Diocèse de Genève, Parlement & Intendance de Dijon, Bailliage Recette de Gex, a 124 habitans. Il y a un Priuré de l'Ordre de S. Benoît.

la **PRÉVIAIRE**, Hameau, dans l'Anjou, Diocèse d'Angers, Parlement de Paris, Intendance de Tours, Election d'Angers, a 138 habitans.



le PREUIL près Tilliere, dans la Normandie, Diocèse de Lisieux, Parlement de Rotien, Intendance d'Alençon, Election de Conches, a 516 habitans.

PREVILLE, dans le Bourbonnois, Diocèse de Bourges, Parlement de Paris, Intendance de Bourges, Election de S. Amand, a 112 habitans.

PREUILLE, Eglise Collegiale du Diocèse du Mans. Ce n'étoit d'abord qu'une Confrerie fondée en 1329. par Pierre des Chelles, Seigneur de Lucé; elle a depuis été érigée en Collegiale pour cinq Prébendes.

PREUILLY, *Prulliacum*, Ville, Baronie, Grenier à sel, dans la Touraine, Diocèse de Tours, Parlement de Paris, Intendance de Tours, Election de Loches, a 1558 habitans. Elle a appartenu pendant huit cens ans à une Famille du même nom, éteinte depuis long tems. Geoffroy de Preuilly est reconnu pour l'inventeur des Tournois & autres Jeux d'armes. La Justice de Preuilly est composée de vingt-quatre Paroisses: elles relevent du Présidial de Tours. Il y a une Abbaye d'Hommes, Ordre de S. Benoît; elle est située sur la riviere de Claye, à deux lieues de la Rochepezay, & a été fondée l'an 1001. par Esfroid ou Geoffroy, Seigneur de Preuilly & de la Rochepezay, & vaut par an à l'Abbé quatre mille livres. Les Religieux qui font au nombre de sept, ont trois mille cinq cens livres, & jouissent des Offices Claustraux chacun en particulier. Cette petite Ville de Preuilly a cinq Paroisses. Il y a à une demi-lieue de là des mines considérables de fer. Le Baron de Preuilly est Chanoine Honoraire de S. Martin de Tours: il en est le Porte-Erendart, & assiste au Chœur avec le surplus & l'aumusse. Les cinq Cures de cette Ville font toutes à la collation de l'Abbé.

PREUILLY, dans la Brie, Diocèse de Sens, Parlement & Intendance de Paris, Election de Montereau-Faut-Yonne, a 414 habitans. Il y a une Abbaye de l'Ordre de Citeaux. Elle a été fondée en 1116. par Thibault Comte de Champagne. L'Abbé joutit de douze mille livres de rente, & les Religieux de huit mille livres. Cette Abbaye a reçu la réforme.

PREUILLY-la-Ville, Bourg, dans le Poirou, Diocèse de Bourges, Parlement de Paris, Intendance de Bourges, Election de Blanc, a 516 habitans.

PREUILLY, dans le Berry, Diocèse de Bourges, Parlement de Paris, Intendance de Bourges, Election d'Issoudun, a 190 habitans.

PREVINGUIER, dans le Rouergue, Diocèse de Rodez, Parlement de Toulouse, Intendance de Montauban, Election de Villefranche, a 474 habitans.

PREVINGUIERES, Bourg, dans le Rouergue, Diocèse de Vâbres, Parlement de Toulouse, Intendance de Montauban, Election de Milhand, a 90 habitans.

PREUNIE, dans le Limosin, Diocèse de Limoges, Parlement de Poitiers, Intendance de Limoges, Election de Brives, a 64 habitans.

PREVOISIN, Prieuré, au pays de Gex, en Commande, à la nomination des Princes de Condé, Engagistes du pays de Gex. Il vaut dix-huit cens livres de rente. Voyez Prevestin.

la PREVOSTE & son Different, dans le bas Languedoc, Diocèse du Puy, Parlement de Toulouse, Intendance de Montpellier, Recette du Puy, a 430 habitans.

le PREVOTE, en Cervieres, dans le Forez,

Diocèse de Lion, Parlement de Paris, Intendance de Lion, Election de Montbrison, a 165 habitans.

PREURE, dans le Boulonois en Picardie, Diocèse de Boulogne, Parlement de Paris, Intendance d'Amiens, a 550 habitans. Les Chanoines Graduez d'Ypres en font Patrons, & M. le Marquis de Bullion Seigneur. La Cure vaut mille livres.

PREUVELLES, dans le Maine, Diocèse du Mans, Parlement de Paris, Intendance de Tours, Election du Mans, a 492 habitans.

PREUX-au-Sar, dans la Flandre, Diocèse de Cambrai, Parlement de Douay, Intendance de Maubeuge, Gouvernement du Quesnoy, a 212 habitans.

PREUX-aux-Bois, dans la Flandre, Diocèse de Cambrai, Parlement de Douay, Intendance de Maubeuge, Gouvernement de Landrecy, a 208 habitans. C'est une simple Seigneurie de trois cens trente-six mencaudées de terres labourables, & de deux cens dix mencaudées de pâturages, vergers ou prairies. La Cure est de six cens livres ou environ, sans Vicarie, & a pour Secours le Village de Fontaine-aux-Bois. Les habitans s'occupent, partie au labour; d'autres travaillent dans la forêt de Mormal qui est voisine.

PREUX-S. Romain, dans la Champagne; Diocèse de Sens, Parlement & Intendance de Paris, Election de Joigny, a 388 habitans.

PREUZES, dans le Boulonois, en Picardie, Diocèse de Boulogne, Parlement de Paris, Intendance d'Amiens, a 440 habitans.

PREY-la-Foché, dans la Champagne, Diocèse de Langres, Parlement de Paris, Intendance de Châlons, Election de Chaumont, a 370 habitans.

PREYSSAS, dans l'Agenois, Diocèse d'Agen, Parlement & Intendance de Bordeaux, Election d'Agen, a 1120 habitans.

PREYSSAT-d'Exidenil, dans le Perigord; Diocèse de Perigueux, Parlement & Intendance de Bordeaux, Election de Perigueux, a 244 habitans.

PREYSSINS, dans le Dauphiné, Diocèse de Vienne, Parlement & Intendance de Grenoble, Election de Vienne, a 591 habitans.

PREZ & L. Ferme, dans la Champagne, Diocèse de Reims, Parlement de Paris, Intendance de Châlons, Election de Reims, a 221 habitans.

PREZ-en-Argonne, dans la Champagne; Diocèse de Châlons, Parlement de Paris, Intendance & Election de Châlons, a 287 habitans.

PREZ-en-Pail, Bourg, dans le Maine, Diocèse du Mans, Parlement de Paris, Intendance de Tours, Election du Mans, a 2161 habitans.

PREZAU, dans la Flandre, Diocèse de Cambrai, Parlement de Douay, Intendance de Maubeuge, Recette & Prevôté le Comte, a 741 habitans.

## PRI

PRIAY, dans la Bresse, Diocèse de Lion; Parlement & Intendance de Dijon, Bailliage & Recette de Bresse, a 464 habitans.

PRICE, Châtellenie Royale, restructurante au Bailliage de Mâcon.

PRICHES, dans la Province de Hainaut; Subdelegation de Landrecy; c'est une Seigneurie dépendante de la Terre d'Avesne, & dont M. le Duc d'Orléans est Seigneur. Elle contient sept cens

trente  
quatre  
verge  
ou en  
vivent

PR  
la Ro  
Election

P R  
dans l  
de Ro

Vanne  
été for

de la V  
Duc de

Citeau  
roisse  
faire p

sur les  
livres.

P R  
Diocèse

dance  
habitans

P R  
Diocèse

Grenob  
P R  
Diocèse

tendance  
307 hab

P R  
Diocèse

tendance  
410 hab

P R  
Norman

Rotien,  
par les J

P R  
Saintes,

la Roche  
habitans

P R  
me, Dio

de Bode  
P R  
Diocèse,

Bordeau  
P R  
Nantes,

cette de  
P R  
de Perig

deux, E  
P R  
ges, Par

homme d  
rie de ce

Nôtre-D  
Abbaye  
dirigée s

P R  
Quimper  
Nantes,  
P R  
Poitiers,

rente-deux mencaudées de terres labourables, & quatre cens soixante-deux mencaudées de pâtures, vergers ou prairies. La Cure est de six cens livres ou environ, sans Vicaire. Il y a 490 habitans, qui vivent du labourage.

**PRIERES**, dans le pays d'Aunis, Diocèse de la Rochelle, Parlement de Paris, Intendance & Election de la Rochelle, a 226 habitans.

**PRIERES**, *Beata Maria de Precibus*, dans la Bretagne, Diocèse de Vannes, Parlement de Rennes, Intendance de Nantes, Recette de Vannes, a 110 habitans. Il y a une Abbaye qui a été fondée au bord de la mer, vers l'embouchure de la Villaine, à six lieues de Vannes, par Jean I. Duc de Bretagne, en 1152. Elle est de l'Ordre de Cîteaux, réformée & en regle. Elle est de la Paroisse de Bellair ou Billiere, & a été fondée pour faire prier Dieu pour ceux qui faisoient naufrage sur les côtes. Elle vaut en tout par an deux mille livres.

**PRIEUR** - de Bez, dans le Rouergue, Diocèse de Rodez, Parlement de Toulouse, Intendance de Montauban, Election de Rodez, a 560 habitans.

**PRIEUR** de Commiers, dans le Dauphiné, Diocèse, Parlement, Intendance & Election de Grenoble, a 410 habitans.

**PRIEUR** d'Orliaguet, dans le Rouergue, Diocèse de Rodez, Parlement de Toulouse, Intendance de Montauban, Election de Rodez, a 307 habitans.

**PRIEUR** - Saint Amans, dans le Rouergue, Diocèse de Rodez, Parlement de Toulouse, Intendance de Montauban, Election de Rodez, a 50 habitans.

**PRIEUR** - Saint Leons, dans le Rouergue, Diocèse de Rodez, Parlement de Toulouse, Intendance de Montauban, Election de Rodez, a 410 habitans.

**PRIEURE** de S. Martin au Boit, dans la Normandie, Diocèse, Parlement & Intendance de Rouen, Election d'Eu, a 18 habitans. Il est possédé par les Jésuites.

**PRIGNAC**, dans la Saintonge, Diocèse de Saintes, Parlement de Bordeaux, Intendance de la Rochelle, Election de S. Jean d'Angely, a 330 habitans.

**PRIGNAC**, en Cabzagué, dans la Guienne, Diocèse, Parlement, Intendance & Election de Bordeaux, a 139 habitans.

**PRIGNAC**, en Esparre, dans la Guienne, Diocèse, Parlement, Intendance & Election de Bordeaux, a 134 habitans.

**PRIGNE**, dans la Bretagne, Diocèse de Nantes, Parlement de Rennes, Intendance & Recette de Nantes, a 560 habitans.

**PRIGONRIEU**, dans le Perigord, Diocèse de Périgueux, Parlement & Intendance de Bordeaux, Election de Périgueux, a 1576 habitans.

**PRIMEL**, dans le Berry, Diocèse de Bourges, Parlement de Paris, Intendance de Bourges, Election d'Issoudun, a 158 habitans. Un Gentilhomme de la Province du Berry donna la Seigneurie de cette Paroisse à sainte Bertoard Abbessé de Notre-Dame des Salles, dans le tems que cette Abbaye étoit encore occupée par des Filles, la dixième année du regne de Roy Gontran.

**PRIMELIN**, dans la Bretagne, Diocèse de Quimper, Parlement de Rennes, Intendance de Nantes, Recette de Quimper, a 487 habitans.

**PRINCAY**, dans le Poitou, Diocèse de Poitiers, Parlement de Paris, Intendance de Poi-

tiers, Election de Châtellerault, a 181 habitans.

**PRINGE**, dans l'Anjou, Diocèse d'Angers, Parlement de Paris, Intendance de Tours, Election de la Flèche, a 306 habitans.

**PRINGY**, dans la Champagne, Diocèse de Châlons, Parlement de Paris, Intendance de Châlons, Election de Vitry, a 505 habitans.

**PRINGY**, dans le Gâtinois, Diocèse de Sens, Parlement & Intendance de Paris, Election de Melun, a 216 habitans.

**PRINQUIAU**, dans la Bretagne, Diocèse de Nantes, Parlement de Rennes, Intendance & Recette de Nantes, a 589 habitans.

**PRINSREJOL**, dans le bas Languedoc, Diocèse de Ménde, Parlement de Toulouse, Intendance de Montpellier, Recette de Ménde, a 271 habitans.

**PRISCES**, dans la Picardie, Diocèse de Laon, Parlement de Paris, Intendance d'Amiens, Election de Laon, a 256 habitans.

**PRISSAC**, dans le Berry, Diocèse de Bourges, Parlement de Paris, Intendance de Bourges, Election de Blanc, a 910 habitans.

**PRISSAT**, dans le Berry, Diocèse de Limoges, Parlement de Paris, Intendance de Moulins, Election de Gueret, a 374 habitans. C'est une Paroisse située en plaine; à quatorze lieues de Gueret; les terres sont bonnes à froment, seigle, orge, avoine & légumes. Cette Paroisse est enclavée dans le Berry; les pacages y sont fort secs; il n'y a de bestiaux que pour la culture des terres, n'y ayant pas beaucoup de fourrages: il y a quelques vignes de bon produit; les habitans sont laborieux & à leur aise. M. de Villemaran de Fondmorand en est Seigneur.

**PRISSE**, dans la Saintonge, Diocèse de Saintes, Parlement de Bordeaux, Intendance de la Rochelle, Election de S. Jean d'Angely, a 104 habitans.

**PRISSE**, dans le Poitou, Diocèse de Poitiers, Parlement de Paris, Intendance & Election de Poitiers, a 110 habitans.

**PRISSEY**, dans la Bourgogne, Diocèse de Mâcon, Parlement de Paris, Intendance de Dijon, Bailliage, Grenier à sel & Recette de Mâcon, a 741 habitans. C'est une Paroisse située partie en montagne; elle en a deux au couchant; les Hameaux de Chevignes, Collanges & Montagny en dépendent. Il y a quelques vignes. La petite riviere de Grosne y passe.

**PRISSEY**, dans la Bourgogne, Diocèse d'Autun, Parlement & Intendance de Dijon, Bailliage, Grenier à sel & Recette de Nuits, a 73 habitans. Cette Paroisse est située à demi-lieu de Nuits, près le grand chemin en allant de Nuits à Beaune. Il y a au dessus une petite riviere vers et des fontaines de Premaux. C'est un vit vignoble de bon cru.

**PRISSEY & Toley**, dans la Bourgogne, Diocèse d'Autun, Parlement & Intendance de Dijon, Bailliage, Grenier à sel & Rec de Semur en Auxois, a 125 habitans.

**PRIVAT & S. Clair**, dans le bas Languedoc, Diocèse de Viviers, Parlement de Toulouse, Intendance de Montpellier, Recette de Viviers, a 158 habitans.

**PRIVAZAC**, dans le Rouergue, Diocèse de Rodez, Parlement de Toulouse, Intendance de Montauban, Election de Villefranche, a 510 habitans.

**PRIX**, dans le Rouergue, Diocèse de Rodez, Parlement de Toulouse, Intendance de Mon-

tauban, Election de Villefranche, a 510 habitans.

**PRIX-les-Marzeries**, dans la Champagne, Diocèse de Reims, Parlement de Paris, Intendance de Châlons, Election de Reims, a 217 habitans.

**PRIX-sur-Lizure**, dans le Nivernois, Diocèse de Nevers, Parlement de Paris, Intendance de Moulins, Election de Nevers, a 246 habitans. C'est une Paroisse à trois lieues de Nevers; les terres sont à froment & seigle, sans pacages; quelques bois taillis: deux petites Forges, & trois carrieres, où il se trouve des pierres pour les moulins à grains. M. de Vallotte en est Seigneur.

**PRIZIAC**, dans la Bretagne, Diocèse de Vannes, Parlement de Rennes, Intendance de Nantes, Recette de Vannes, a 193 habitans.

**PRIZY d'Amanzé**, dans la Bourgogne, Diocèse d'Autun, Parlement de Paris, Intendance de Dijon, Bailliage de Mâcon, Grenier à sel de la Clayette, Recette de Semur en Brionnois, a 416 habitans. Les Hameaux de Bouffiere, Prizy, Montereaux & Voulvez en dépendent.

## P R O

**PROCUILLE**, dans l'Anjou, Diocèse d'Angers, Parlement de Paris, Intendance de Tours, Election d'Angers, a 510 habitans.

**PRODEMANCHE**, dans la Normandie, Diocèse de Séez, Parlement de Paris, Intendance d'Alençon, Election de Verneuil, a 307 habitans.

**PROJAN**, dans l'Armagnac, Diocèse d'Auch, Parlement de Toulouse, Intendance d'Auch, Election d'Armagnac, a 506 habitans.

**PROISSANS**, dans le Perigord, Diocèse de Sarlat, Parlement & Intendance de Bordeaux, Election de Sarlat, a 374 habitans.

**PROISY**, dans la Picardie, Diocèse de Laon, Parlement de Paris, Intendance de Soissons, Election de Guise, a 68 habitans.

**PROIX**, dans la Picardie, Diocèse de Laon, Parlement de Paris, Intendance de Soissons, Election de Guise, a 226 habitans.

**PROMALLE**, dans l'Artois, Diocèse d'Arras, Parlement de Paris, Intendance d'Amiens, Gouvernance d'Arras, Bailliage & Recette de Bapaume, a 263 habitans.

**PROMENOYS**, dans la Bourgogne, Diocèse d'Autun, Parlement & Intendance de Dijon, Bailliage, Grenier à sel & Recette d'Arnay-le-Duc, a 59 habitans. Ce lieu dépend de la Paroisse de Joucy; il est situé dans une plaine assez fertile.

**PROMILLANES**, dans le Quercy, Diocèse de Montauban, Parlement de Toulouse, Intendance & Election de Montauban, a 129 habitans.

**PROM-le-Roy**, dans la Picardie, Diocèse d'Amiens, Parlement de Paris, Intendance d'Amiens, Election de Mondidier, a 554 habitans.

**PROMPSAT**, dans l'Auvergne, Diocèse de Clermont, Parlement de Paris, Intendance & Election de Riom, a 451 habitans.

**PRONDELLES**, dans l'Auvergne, Diocèse de S. Flour, Parlement de Paris, Intendance de Riom, Election de S. Flour, a 496 habitans.

**PRONDEVAUX**, dans la Bourgogne, Diocèse de Châlon, Parlement & Intendance de Dijon, Bailliage & Grenier à sel de Châlon, Recette de S. Laurent, a 416 habitans.

**PRONDINES & Perols**, dans l'Auvergne,

Diocèse de Clermont, Parlement de Paris, Intendance & Election de Riom, a 557 habitans.

**PROPIAC**, dans le Dauphiné, Diocèse de Valence, Parlement & Intendance de Grenoble, Election de Montclimart, a 184 habitans.

**PROPRIERES**, dans le Beaujollois, Diocèse de Lion, Parlement de Paris, Intendance de Lion, Election de Villefranche, a 406 habitans.

**PROROEY**, dans le Forez, Diocèse de Lion, Parlement de Paris, Intendance de Lion, Election de S. Etienne, a 326 habitans.

**PROSLEY-lez-Lure**, dans la Franche-Comté, Diocèse, Parlement & Intendance de Besançon, Bailliage & Recette de Vesoul, a 48 habitans.

**PROSNE & le Moulin**, dans la Champagne, Diocèse de Reims, Parlement de Paris, Intendance de Châlons, Election de Reims, a 94 habitans.

**PROREMONT**, dans la Normandie, Diocèse, Parlement & Intendance de Rouen, Election de Gisors, a 121 habitans.

**PROVENCAY**, dans l'Anjou, Prieuré dépendant de l'Abbaye de Marmoustier; on lui a uni le Prieuré de S. Vincent.

**PROVENCE**, Gouvernement Militaire de Province, borné au septentrion par le Dauphiné, à l'orient par le Piémont, au midy par la Méditerranée, & à l'occident par le Comtat Venaissin & le Rhône, qui le sépare de celui du Languedoc. Les premiers Peuples connus de cette contrée sont les *Liguriens* & les *Salyes* ou *Salyati*. Il est à croire que les autres Peuples connus depuis, pourroient n'être que des divisions de ces deux premiers, sous différents noms, comme *Valgentii*, *Apollinarij*, *Menni*, *Albici*, &c. Ces Peuples s'opposèrent autant qu'ils purent aux Phocéens, qui vinrent des côtes d'Asie s'établir sur celles de ces contrées, & fonder la Ville de Marseille; mais ils ne purent y réussir, ils demeurèrent toujours leurs ennemis. Ces nouveaux venus grands navigateurs fondèrent plusieurs Colonies tant dans ce pays, que dans les voisins, & devinrent puissans par leur navigation, & par leur commerce. L'inimitié que ces anciens Peuples conservoient contre les Marseillois, obligea ces derniers à appeler dans la fuite les Romains à leur secours. Cela donna occasion aux Romains d'entrer dans la Gaule Transalpine; aussi ces contrées ont-elles été les premières des Gaules qu'ils ont soumises à leur République. Ils les ont unies aux conquêtes qu'ils firent en même-tems des terres des Allobroges, des Voconciens, des Cavares, & des Volces, & en firent une Province qu'ils nommèrent *Provincia Narbonensis* ou simplement *Provincia*; nom qui est resté à cette partie que nous appellons à présent Provence; parce que c'est le dernier pays qui soit resté aux Romains, même après la prise de Rome par Odoacre. Euric Roy des Visigoths, s'empara de la partie méridionale; & les Bourguignons de la septentrionale en deçà de la Durançe. Alaric Roy des Visigoths ayant été tué à la bataille de Voclade, les Visigoths cédèrent ce qu'ils possédoient en Provence aux Ostrogoths, qui dans la suite en firent cession aux François, qui avoient déjà conquis la partie qui appartenoit aux Bourguignons.

Après la mort de Louis le Bègue, Boson qui en étoit Gouverneur, s'en fit couronner Roy au Concile de Mentale en 879. Après sa mort la Provence fut partagée entre plusieurs Gouverneurs de différents cantons, & quelques Républiques. Il vint ensuite un autre Boson Comte d'Arles ou de Provence,

ven  
Roi  
Roi  
Com  
les  
succ  
qu  
de N  
avoit  
cond  
bran  
vend  
Com  
XI. M  
Louis  
leges  
de P  
jacent  
parce  
Comte  
buoier  
du co  
nessi  
parez  
avec l  
ment e  
Juridic  
le rest  
re-quat  
occider  
& trent  
Isles d  
de la D  
La V  
ge d'im  
tendanc  
Marfeil  
& For  
Rhône  
haute P  
nourrit  
bled, &  
aussi ab  
rement d  
ment ch  
qu'ils ap  
y recuei  
qui est p  
diers, ou  
ciers d'A  
ziers & a  
&c. ce q  
cette par  
L'on tro  
les dans  
d'argent  
sieurs fu  
du sel su  
sieurs for  
les plus c  
Marseille  
Le Go  
ce Génér  
premiere  
pour Arle  
est le Siég  
Compagn  
Lieutenan  
à Digne.  
les science  
intérêts, i  
chez à l'es

vence, dont la succession passa aux Comtes de Rodtergue, d'où aux Comtes de Barcelonne & aux Rois d'Arragon. Les Cadets de ces derniers firent Comtes de Provence. Leur héritière épousa Charles pere de S. Louis, & Comte d'Anjou, dont les successeurs furent Rois de Sicile & de Naples jusqu'à la mort de Jeanne premiere Reine de Sicile, de Naples, & Comtesse de Provence, l'an 1382. Elle avoit adopté Louis de France Duc d'Anjou, second fils du Roy Jean. Ce Prince fit la seconde branche d'Anjou, Rois de Sicile & Comtes de Provence, qui a subsisté jusqu'à Charles d'Anjou, Comte du Maine, qui laissa la Provence à Louis XI. Roy de France par testament de l'an 1481. Louis XI. conserva aux Provençaux leurs privileges. Ce Gouvernement est composé des Comtez de Provence & de Forcalquier, & des Terres adjacentes. Ces dernières Terres sont ainsi nommées, parce qu'elles ne relevoient pas des deux susdits Comtez avant leur réunion, & qu'elles contribuoient aux Rois Comtes de Provence, séparément du corps de la Province. Avignon, le Comtat Venaissin, & la Principauté d'Orange avoient été séparés du corps de la Provence bien avant son union avec la France. La Provence se divise ordinairement en haute & basse, & se subdivise en vingt-trois Jurisdiccions, tant Vigerues que Bailliages, outre le ressort de Marseille. Bouche lui donne quarante-quatre lieues Provençales d'étendue d'orient en occident, depuis Sauvercal jusqu'à la riviere du Var, & trente-deux du midy au septentrion, depuis les Isles d'Hieres jusqu'au Village de Crotte, au bord de la Durance en Dauphiné.

La Ville Capitale de la Provence est Aix, Siège d'un Archevêché, d'un Parlement & d'une Intendance. Les autres considérables sont Arles, Marseille, Toulon, Draguignan, Sisteron, Apt, & Forcalquier. Les principales rivieres sont le Rhône; la Durance, le Var, & l'Argentier. La haute Provence est couverte de montagnes, où l'on nourrit beaucoup de bétail. On y recueille aussi du bled, des fruits, mais peu de vin; & la basse est aussi abondante en fruits & vins, mais particulièrement en oliviers & oranges. L'air y est extrêmement chaud, excepté lorsque souffle le nord-ouest qu'ils appellent Mistral, qui dessèche le terroir. On y recueille très-peu de grains, un peu de vin qui est grossier; mais le pays est couvert de grenadiers, oranges, citroniers, lentisques, cyprès, acacias d'Afrique, palmiers, figuiers, brucs, arboziers & azeroliers; tubereuses, narcisses, œilliers, &c. ce qui a donné lieu à M. Godeau d'appeller cette partie de la Provence une Gucufe parfumée. L'on trouve de toutes sortes de plantes médicinales dans la Provence. Il y a plusieurs mines d'or, d'argent, de cuivre, de plomb, de jayet, & plusieurs fontaines d'eaux minérales. L'on fabrique du sel sur ses côtes en plusieurs endroits. Il y a plusieurs forêts, & un grand nombre de Ports, dont les plus considérables sont ceux de Toulon & de Marseille.

Le Gouvernement de Provence a une Lieutenant-Générale, & quatre Lieutenances de Roy. La premiere pour Aix & ses dépendances, la seconde pour Arles, & la troisième pour Marseille; Grace est le Siège de la quatrieme. La Province a une Compagnie de Marchauffée, dont le Prevôt & un Lieutenant résident à Aix, & le second Lieutenant à Digne. Les peuples sont bons marins, & aiment les sciences. La plupart sont fort attachés à leurs intérêts, ils aiment à paroître, & sont fort attachés à l'exterieur de la Religion. Presque tout le

commerce que la Provence fait avec l'Italie, l'Espagne & les Echelles du Levant, passe par Marseille.

**PROVENCHERE**, dans la Franche Comté, Diocèse, Parlement & Intendance de Besançon, Bailliage & Recette de Vesoul, a 188 habitans.

**PROVENCHERES**, dans la Champagne; Diocèse de Langres, Parlement de Paris, Intendance de Châlons, Election de Langres, a 351 habitans.

**PROVENCHERES**, dans la Champagne, Diocèse de Langres, Parlement de Paris, Intendance de Châlons, Election de Chaumont, a 68 habitans.

**PROVENCONS**, dans le Rottergue; Diocèse de Vâbres, Parlement de Toulouse; Intendance de Montauban, Election de Milhaud, a 96 habitans.

**PROVERVILLE**, dans la Champagne, Diocèse de Langres, Parlement de Paris, Intendance de Châlons, Election de Bar-sur-Aube, a 149 habitans.

**PROVERIEU**, dans le Dauphiné, Diocèse, Parlement, Intendance & Election de Grenoble, a 414 habitans.

**PROVEY**, dans la Normandie, Diocèse de Bayeux, Parlement de Rouen, Intendance de Caën, Election de Vire, a 819 habitans.

**PROUILLAC**, dans le Quercy, Diocèse de Cahors, Parlement de Toulouse, Intendance de Montauban, Election de Cahors, a 410 habitans.

**PROUILLAN**, Prieuré de Filles, Ordre de S. Dominique, situé près & au Diocèse de Condom. Le Roy nomme la Prieure.

**PROUILLY**, dans la Champagne, Diocèse de Reims, Parlement de Paris, Intendance de Châlons, Election de Reims, a 404 habitans. Ce lieu est situé sur la Vouzy, à quatre lieues de la Seine.

**PROVINS**, *Pravinum*, Ville, dans la Brie, Diocèse de Sens, Parlement & Intendance de Paris, Siège d'une Présidial, d'une Prevôté, d'un Bailliage, d'une Election, d'une Marchauffée, d'un Grenier à sel, & d'une Maitrise des Eaux & Forêts, a 1640 habitans. Elle étoit fort connue dès le tems de Charlemagne, puisqu'il y avoit une fabrique de monnoye. On la considère comme la Capitale de la Brie. Quelques Auteurs croyent que c'est l'ancienne *Agendicum* des Itinéraires. Elle a eu des Comtes particuliers des Maisons de Vermandois, de Blois & de Chartres qui lui ont accordé de grands privileges.

Cette Ville appartenoit aux Comtes de Champagne & de Brie, & ne fut réunie à la Couronne que par le mariage de Jeanne heritiere de Champagne, & de Navarre avec le Roy Philippe le Bel en 1284. On voyoit autrefois dans le Château de ce lieu d'anciens vers écrits contre la muraille d'une galerie, qu'on croit avoir été l'ouvrage d'un Comte de Champagne, amoureux de la Reine Blanche, mere de S. Louis. La plupart de ces Comtes y ont fait leur demeure, ce qui a donné lieu à son accroissement. Elle n'étoit d'abord composée que de la Ville haute, mais ils l'ont augmentée de la Ville basse. L'on trouve encore aujourd'hui dans la haute, des anciennes fondations, & des momens d'antiquité. Les Voyageurs nous assurent que leur situation a beaucoup de rapport avec celle de Jérusalem. Le Domaine principal est engagé à M. le Comte de Chiverny. L'on y fait les meilleures conserves de rosé, mais ce commerce est beaucoup diminué.

Provins est un Gouvernement particulier de la Lieutenance Générale de Brie, du Gouvernement de Champagne. Il y a trois Chapitres; S. Quiriace fondé par Henry le Liberal, Comte de Champagne, composé de quatre Dignitez de huit cens livres chacune, & vingt Canonics de quatre cens livres. Le Doyen est élu par le Chapitre, les autres sont à la Collation du Roy. Il y a de plus dans ce Chapitre six Vicariats de cent livres chacun, & vingt-deux Chapelles, qui sont cooférées par le Chapitre, les plus fortes ne valent que cent livres. Le total du revenu de ce Chapitre monte à treize mille quatre cens livres. S. Nicolas, fondé en 1118. & composé d'un Doyen élu par le Chapitre, & de neuf Canonics de cent livres chacun, à la Collation de l'Archevêque & du Chapitre de S. Quiriace. Notre-Dame du Val, fondé hors la Ville en 1171. Il y a été transféré en 1358. Il est composé de trois Dignitez qui valent chacune huit cens livres, & de seize Canonics de quatre cens livres chacun. Il y a deux Abbayes; l'une de Filles, Ordre de Cîteaux, sous le nom du Mont Notre-Dame; elle a été fondée en 1236. & rétablie en 1648. Son revenu n'est que de quatre mille livres. L'autre est dédiée à S. Jacques, c'est une Abbaye de Chanoines Réguliers, Congrégation de France, fondée en 1114. par les Comtes de Champagne; elle vaut dix-neuf mille livres de revenu. Le Collège de cette Ville occupé par des Prêtres de l'Oratoire, a deux mille trois cens livres de rente. C'étoit l'ancien Palais des Comtes de Champagne.

Le commerce de son Election consiste en bled. Il y avoit ci-devant dans la Ville une Manufacture de draps qui n'existe plus. Les gens du pays disent que les Anglois n'ont appris le travail des laines & des draps que par le moyen des ouvriers de Provins, qu'ils emmenerent quand ils sortirent du Royaume.

**PROVISSEUX**, dans la Picardie, Diocèse de Laon, Parlement de Paris, Intendance de Soissons, a 198 habitans.

**PROUSEL-le-Mont**, dans la Picardie, Diocèse d'Amiens, Parlement de Paris, Intendance & Election d'Amiens, a 118 habitans.

**PROVUILLE**, dans la Picardie, Diocèse d'Amiens, Parlement de Paris, Intendance d'Amiens, Election de Doullens, a 550 habitans.

**PROVUILLE**, dans la Flandre Vallonne, Diocèse de Cambrai, Parlement de Douay, Intendance de Lille, Subdélégation de Cambrai, a 116 habitans.

**PROUVY**, dans la Flandre Vallonne, Diocèse d'Arras, Parlement de Douay, Intendance de Lille, Subdélégation de Bouchain, a 154 habitans.

**PROYART**, dans la Picardie, Diocèse de Noyon, Parlement de Paris, Intendance d'Amiens, Election de Peronne, a 610 habitans.

## P R U

**PRUDEFAM**, dans l'Artois, Diocèse d'Arras, Parlement de Paris, Intendance d'Amiens, Gouvernance d'Arras, Bailliage & Recette de Lens, a 152 habitans.

**PRUDMONCHE**, dans la Beauce, Diocèse de Chartres, Parlement & Intendance de Paris, Election de Dreux, a 95 habitans.

**PRUEL**, Prieuré, Ordre de Grammont, dans le Diocèse de Tarbes.

**PRUGNANES**, dans le haut Languedoc, Diocèse d'Aler, Parlement & Intendance de Tou-

louse, Recette d'Aler, a 74 habitans.

**PRUGNE-su-Pot**, dans le Berry, Diocèse de Bourges, Parlement de Paris, Intendance de Bourges, Election de la Châtre, a 110 habitans. C'est une Seigneurie qui relève de Châteauroux. Elle a pris son nom de l'ancienne Maison de Pot, qui l'a possédée très-long-tems, d'où elle a passé dans les illustres Maisons de Montmorency, de Sully, & de Bourbon. Armand de Bourbon, Prince de Conty, l'a vendue au Chancelier le Tellier.

**la PRUGNE-Molieres**, dans le Bourbonnois, Diocèse de Nevers, Parlement de Paris, Intendance de Moulins, Election de Gannat, a 740 habitans. C'est une Paroisse située dans la montagne de Jour, sur les confins du Forez & du Bourbonnois; mauvais terroir à seigle & avoine, les pacages étendus, les foins abondans, grand commerce de bestiaux & de cochons, bois taillis & futayes de chêne, fauz & sapins; beaucoup de fabriques & de seieurs de long. Madanie l'Abbesse de Cullst en est Dame.

**les PRUGNES**, dans le Bourbonnois, Diocèse de Bourges, Parlement de Paris, Intendance de Moulins, Election de Muntluçon, a 65 habitans. C'est une Collee à quatre lieues de Montluçon; les terres sont à seigle, peu de pacages, quelques vignes dont le vin est assez bon. M. de Beaumont en est Seigneur.

**PRUILLE**, Bourg, dans l'Anjou, Diocèse de Tours, Parlement de Paris, Intendance de Tours, Election d'Angers, a 469 habitans.

**PRUILLE-le-Cherif**, Bourg, dans le Maine, Diocèse du Mans, Parlement de Paris, Intendance de Tours, Election du Mans, a 310 habitans.

**PRUILLE-le-Guiller**, Village, dans le Maine, Diocèse du Mans, Parlement de Paris, Intendance de Tours, Election de Château-du-Loir, a 966 habitans.

**PRUILLY**, Abbaye. Voyez Preilly.  
**PRUINNES**, dans le Rotiergue, Diocèse de Rodez, Parlement de Toulouse, Intendance de Montauban, Election de Villefranche, a 150 habitans.

**PRULLY**, dans la Champagne; Diocèse de Langres, Parlement de Paris, Intendance de Châlons, Election de Langres, a 124 habitans.

**PRUNA**, dans le Nivernois, Diocèse de Nevers, Parlement de Paris, Intendance de Moulins, Election de Nevers, a 126 habitans.

**PRUNAY**, Bourg, dans la Beauce, Diocèse de Blois, Parlement de Paris, Intendance d'Orléans, Election de Vendôme, a 755 habitans.

**PRUNAY**, dans la Champagne, Diocèse de Reims, Parlement de Paris, Intendance de Châlons, Election de Reims, a 370 habitans.

**PRUNAY**, dans le Gâtinois, Diocèse de Sens, Parlement & Intendance de Paris, Election d'Etampes, a 131 habitans.

**PRUNAY**, dans la Champagne, Diocèse de Troyes, Parlement de Paris, Intendance de Châlons, Election de Troyes, a 123 habitans.

**PRUNAY**, dans le Blois, Diocèse de Blois, Parlement de Paris, Intendance d'Orléans, Election de Blois, a 38 habitans.

**PRUNAY-le-Neuf**, dans la Beauce, Diocèse de Chartres, Parlement de Paris, Intendance d'Orléans, Election de Chartres, a 100 habitans.

**PRUNAY-le-Gillon**, dans la Beauce, Diocèse de Chartres, Parlement de Paris, Intendan-

1220  
ce d  
tans  
P  
cêse  
ris,  
P  
Flou  
Elect  
P  
se de  
ce de  
bitan  
P  
Dioc  
guerie  
PR  
Neve  
lins,  
PR  
gnac  
le, In  
a 98  
PK  
releve  
lenie c  
PR  
gers,  
Electio  
PR  
Langre  
Recette  
PR  
cêse de  
ce de M  
bitans.  
PRU  
Blois,  
Electio  
PRU  
Bourges  
ges, El  
PRU  
Gap, P  
tion de  
PRU  
Parleme  
a 710 h  
PRU  
Diocèse  
d'Alface  
PRU  
de Mâc  
Dion, P  
PRU  
nerre, a  
Vrilliere  
PRU

ce d'Orléans, Election de Chartres, a 467 habitans.

PRUNAY-le-Temple, dans la Beauce, Diocèse de Chartres, Parlement & Intendance de Paris, Election de Mantres, a 160 habitans.

PRUNET, dans l'Auvergne, Diocèse de S. Flour, Parlement de Paris, Intendance de Riom, Election d'Aurillac, a 510 habitans.

PRUNET, dans le bas Languedoc, Diocèse de Viviers, Parlement de Toulouse, Intendance de Montpellier, Recette de Viviers, a 381 habitans.

PRUNET & Laizas, dans le Rouffillon, Diocèse de Perpignan, Conseil, Intendance & Viguerie de Rouffillon, a 181 habitans.

PRUNET, dans le Bourbonnois, Diocèse de Nevers, Parlement de Paris, Intendance de Moulins, Election de Montluçon, a 84 habitans.

PRUNET & Lasherdes, dans le bas Armagnac, Diocèse de Lectoure, Parlement de Toulouse, Intendance d'Auch, Election de Lomagne, a 98 habitans.

PRUNGET, Châtelaine, en Berry, qui releve du Duché de Châteauroux. Cette Châtelaine est située à deux lieus d'Argenton.

PRUNIER, dans l'Anjou, Diocèse d'Angers, Parlement de Paris, Intendance de Tours, Election d'Angers, a 399 habitans.

PRUNIER, dans la Bourgogne, Diocèse de Langres, Parlement, Intendance, Bailliage & Recette de Dijon, a 41 habitans.

PRUMIERS, dans le bas Languedoc, Diocèse de Mende, Parlement de Toulouse, Intendance de Montpellier, Recette de Mende, a 365 habitans.

PRUNIERS, dans le Bleois, Diocèse de Blois, Parlement de Paris, Intendance d'Orléans, Election de Romorentin, a 516 habitans.

PRUNIERS, dans le Berry, Diocèse de Bourges, Parlement de Paris, Intendance de Bourges, Election d'Issoudun, a 329 habitans.

PRUNIERS, dans le Dauphiné, Diocèse de Gap, Parlement & Intendance de Grenoble, Election de Gap, a 510 habitans.

PRUNIERS, dans le Dauphiné, Diocèse, Parlement, Intendance & Election de Grenoble, a 710 habitans.

PRUNIOLAS, sur les confins de l'Auvergne, Diocèse de Limoges, Parlement de Paris, Intendance de Moulins, Election de Combrailles, a 424 habitans. C'est une Collecte dépendante de la Paroisse de Noviere, Election de Bourgneuf, située en plaine, pays de bruyeres. Le terroir est fort sec & maigre, à seigle, avoine & bled noir; un petit commerce de brebis & de moutons. Le Roy en est Seigneur.

PRUNOY, dans la Champagne, Diocèse de Sens, Parlement & Intendance de Paris, Election de Joigny, a 419 habitans.

PRUMS, dans le Bourbonnois, Diocèse de Clermont, Parlement de Paris, Intendance de Moulins, Election de Gannat, a 71 habitans.

PRUSCHDORFF, dans la basse Alsace, Diocèse de Strasbourg, Conseil & Gouvernance d'Alsace, Bailliage d'Altkirch, a 10 habitans.

PRUSILLY, dans la Bourgogne, Diocèse de Mâcon, Parlement de Paris, Intendance de Dijon, Recette de Mâcon, a 239 habitans.

PRUSSY, Marquisat, dans l'Election de Tonnerre, appartenant à M. de Chasteauf, de la Villere.

PRUZY, dans la Champagne, Diocèse de

Langres, Parlement & Intendance de Paris, Election de Tonnerre, a 98 habitans.

## P S A

PSALMODIE, dans le bas Languedoc, Diocèse de Nîmes, Parlement de Toulouse, Intendance de Montpellier, Recette de Nîmes, a 546 habitans. C'étoit ci-devant une Abbaye fort ancienne & célèbre du tems de Louis le Debonnaire. Les Moines en ont été sécularisez sous François I. qui les transféra à Aigues-Mortes, en titre de Chapitre, qui depuis, ayant été transféré à Alais, est devenu le Chapitre de cette nouvelle Cathedrale. La manse Abbatiale, qui est unie à l'Evêché d'Alais, est de dix mille livres.

## P S E

PSEAUME ou Seauime, *Psalmidii Abbatia*, Abbaye de Filles. Elle est située dans le Velay, au Diocèse & à cinq lieus du Puy, vers le couchant.

## P U B

PUBEUF, dans la Normandie, Diocèse, Parlement, Intendance & Election de Rouen, a 105 habitans. Les Seigneurs sont M. le Prince de Rohan, & les Religieux de S. Julien.

PUBLY, dans la Franche-Comté, Diocèse, Parlement & Intendance de Besançon, Bailliage & Recette de Lons-le-Saunier, a 304 habitans.

## P U C

PUCUL, dans la Bretagne, Diocèse de Nantes, Parlement de Rennes, Intendance & Recette de Nantes, a 510 habitans.

PUCH, dans le Condomois, Diocèse de Condom, Parlement & Intendance de Bordeaux, Election de Condom, a 86 habitans.

PUCH-de-Gontaud, dans le Condomois, Diocèse de Condom, Parlement & Intendance de Bordeaux, Election de Condom, a 689 habitans.

PUCHAMP, dans le Rouergue, Diocèse de Rodez, Parlement de Toulouse, Intendance de Montauban, Election de Rodez, a 516 habitans.

PUCH, dans le pays Messin, Diocèse, Parlement, Intendance & Recette de Metz, a 87 habitans.

PUCHEY, Bourg, dans la Normandie, Diocèse, Parlement & Intendance de Rouen, Election de Lions, a 786 habitans. C'est à l'Abbaye de Poilly; mais l'Abbe de S. Aman présente à la Cure, & en est Patron.

PUCHEUVILLIER, dans la Picardie, Diocèse de Noyon, Parlement de Paris, Intendance d'Amiens, Election de Peronne, a 595 habitans.

## P U E

PUECH-Baurez, dans le Rouergue, Diocèse de Rodez, Parlement de Toulouse, Intendance de Montauban, Election de Rodez, a 360 habitans.

le PUECH, *odium sancta Reparata*, dans la Provence, Diocèse, Parlement, Intendance, Viguerie & Recette d'Aix, a 510 habitans.

PUECH-d'Albaigues, dans le bas Languedoc, Diocèse de Lodève, Parlement de Toulouse,

se, Intendance de Montpellier, Recette de Lodève, a 192 habitans.

PUECHEALVAL, dans le Quercy, Diocèse de Cahors, Parlement de Toulouse, Intendance de Montauban, Election de Cahors, a 414 habitans.

PUECH-d'Aiguac, dans le Rouergue, Diocèse de Rodez, Parlement de Toulouse, Intendance de Montauban, Election de Villefranche, a 210 habitans.

PUECH-de-Fraisse-Toulet, dans le Rouergue, Diocèse de Rodez, Parlement de Toulouse, Intendance de Montauban, Election de Rodez, a 100 habitans.

PUECH-del-Fraissé, dans le Rouergue, Diocèse de Rodez, Parlement de Toulouse, Intendance de Montauban, Election de Rodez, a 368 habitans.

PUECH-d'Ussellou, *Podium Uxelloduni*, dans le Quercy, Diocèse de Cahors, Parlement de Toulouse, Intendance de Montauban, Election de Cahors, a 50 habitans. Ce lieu est situé sur une montagne environnée d'un petit ruisseau, vers le Limosin. Les meilleurs Auteurs prouvent invinciblement que c'étoit sur cette montagne que devoit être *Uxellodunum*, dont il est fait mention dans les Commentaires de César.

PUECH-Flavard, dans le bas Languedoc, Diocèse de Nîmes, Parlement de Toulouse, Intendance de Montpellier, Recette de Nîmes, a 111 habitans.

PUECH-Peyroux, dans le Quercy, Diocèse de Cahors, Parlement de Toulouse, Intendance de Montauban, Election de Cahors, a 110 habitans.

PUECH-Ventous, dans le Rouergue, Diocèse de Rodez, Parlement de Toulouse, Intendance de Montauban, Election de Rodez, a 160 habitans.

PUECH-Mignon, dans le Rouergue, Diocèse de Rodez, Parlement de Toulouse, Intendance de Montauban, Election de Villefranche, a 410 habitans.

PUECH-Roudie, dans le Rouergue, Diocèse de Rodez, Parlement de Toulouse, Intendance de Montauban, Election de Villefranche, 156 habitans.

PUESSANS & la Grange, dans la Franche-Comté, Diocèse, Parlement & Intendance de Besançon, Bailliage & Recette de Vesoul, a 109 habitans.

## P U G

PUGPART, dans la Guienne, Diocèse, Parlement, Intendance & Election de Bordeaux, a 973 habitans.

le PUGET, dans la Provence, Diocèse, Parlement & Intendance d'Aix, Viguierie & Recette de Draguignan, a 50 habitans.

le PUGET, *Castrum de Pageto*, Bourg, dans la Provence, Diocèse de Toulon, Parlement & Intendance d'Aix, Viguierie & Recette d'Hieres, a 510 habitans.

le PUGET, dans la Provence, Diocèse de Fréjus, Parlement & Intendance d'Aix, Viguierie & Recette de Draguignan, a 510 habitans.

le PUGET-Figette, dans la Provence, Diocèse de Glandève, Parlement & Intendance d'Aix, Viguierie & Recette de Guillaume, a 460 habitans.

le PUGET-de-Lauris, dans la Provence,

Diocèse de Glandève, Parlement & Intendance d'Aix, Viguierie & Recette d'Apt, a 460 habitans.

le PUGET-Roustan, dans la Provence, Diocèse de Glandève, Parlement & Intendance d'Aix, Viguierie & Recette de Guillaume, a 410 habitans.

le PUGET-des-Treize-Dames, dans la Provence, Diocèse de S. Paul-Trois-Châteaux, Parlement & Intendance d'Aix, Viguierie & Recette de S. Paul, a 216 habitans.

PUGÉY, dans la Franche-Comté, Diocèse, Parlement, Intendance, Bailliage & Recette de Besançon, a 86 habitans.

PUGIEUX, dans le Bugey, Diocèse de Lion, Parlement & Intendance de Dijon, Recette de Bugey, a 351 habitans.

PUGIMIER, dans le haut Languedoc, Diocèse de S. Papoul, Parlement & Intendance de Toulouse, Recette de S. Papoul, a 379 habitans.

PUGNAC, dans la Guienne, Diocèse, Parlement, Intendance & Election de Bordeaux, a 549 habitans.

## P U I

PUIBEGON. *Podium Begonis*, dans le haut Languedoc, Diocèse d'Alby, Parlement & Intendance de Toulouse, Recette d'Alby, a 774 habitans.

le PUIBELLIARD, dans le Poitou, Diocèse de Luçon, Parlement de Paris, Intendance de Poitiers, Election de Fontenay, a 443 habitans.

PUIBRUN & Tavrac, dans le Quercy, Diocèse de Cahors, Parlement de Toulouse, Intendance de Montauban, Election de Figeac, a 110 habitans.

PUICELEY, *Podium Cesium*, dans le haut Languedoc, Diocèse d'Alby, Parlement & Intendance de Toulouse, Recette d'Alby, a 1315 habitans. C'est une petite Ville, très-sorte par sa situation sur un lieu élevé, peu éloignée de la Verre: elle est Siège d'une Préfecture.

PUIDES, dans la Bourgogne, Diocèse de Langres, Parlement & Intendance de Dijon, Bailliage & Recette de Semur, Grenier à sel de Montbard, a 416 habitans. Ce Village est de la Paroisse d'Etaye; il est situé sur une montagne, & séparé en deux parts un petit vallon; il y passe un petit ruisseau. C'est pays de montagnes & de plaines. Les Abbé & Religieux de Moutier-S. Jean, de Moleme & de S. Michel de Tonnerre, sont ensemble Collateurs de la Cure. Il y a aussi dans ce Village un Prieuré à simple Tonfure, dont le revenu est d'environ cent livres.

PUIDVESON, dans la Bourgogne; c'est un Bois dépendant de la Maîtrise des Eaux & Forêts de Dijon, & situé dans la Châtellenie de Vergy; il contient cinq cens quatre-vingt-neuf arpens trois quarts.

PUIFERRAND, *Abbatia Podii Ferandi*, Abbaye d'Hommes, Ordre de S. Benoît, autrefois de l'Ordre de S. Augustin, dans l'Archiprêtré de Chastres. Le Pape Eugene III. en fait mention l'an 1145. mais on ne sçait précisément en quel tems ni par qui elle fut fondée. On sçait aussi peu de chose de ses Abbez.

PUIGAILLARD, Bourg, dans le Quercy, Diocèse de Cahors, Parlement de Toulouse, Intendance & Election de Montauban, a 510 habitans.

PUIGOUZON,

**PUIGOUZON**, dans le haut Languedoc, Diocèse d'Alby, Parlement & Intendance de Toulouse, Recette d'Alby, a 259 habitans.

**PUIGUILHEM**, dans le Perigord, Diocèse de Sarlat, Parlement & Intendance de Bordeaux, Election de Sarlat, a 686 habitans. La Paroisse est dédiée à S. Julien.

**PUIGUIRAUD** ou S. Martin de Puiguiraud, dans l'Agenois, Diocèse d'Agen, Parlement & Intendance de Bordeaux, Election d'Agen, a 225 habitans.

**PULAVIER**, dans le haut Languedoc, Diocèse d'Alby, Parlement & Intendance de Toulouse, Recette d'Alby, a 250 habitans.

**PUISLAURENS**, *Podium Laurentii*, Ville, dans le haut Languedoc, Diocèse de Lavaur, Parlement & Intendance de Toulouse, Recette de Lavaur, a 2537 habitans. Cette Ville avoit été érigée en Duché sous Louis XIII. en faveur de la niece du Cardinal de Richelieu. Les Calvinistes en ont été long-tems les maîtres, & y avoient établi une Academie des Sciences. Puisseurens est située à deux lieues de Caîtres, & à trois de Lavaur.

**PUISLAURENS**, dans le bas Languedoc, Diocèse de Ménde, Parlement de Toulouse, Intendance de Montpellier, Recette de Ménde, a 156 habitans.

la **PUILLE**, dans la Normandie, Diocèse de Lisieux, Parlement de Rouen, Intendance d'Alençon, Election de Conches, a 190 habitans.

**PUILLY**, dans le pays Messin, Diocèse, Parlement & Intendance de Metz, Recette du Duché de Carignan, a 181 habitans.

**PUILNEAU**, dans le Bourbonnois, Diocèse d'Autun, Parlement de Paris, Intendance & Election de Moulins, a 550 habitans.

**PUIMANFRAY**, dans le Poitou, Diocèse de la Rochelle, Parlement de Paris, Intendance de Poitiers, Election de Fontenay, a 320 habitans.

**PUIMISSON**, dans le bas Languedoc, Diocèse de Beziers, Parlement de Toulouse, Intendance de Montpellier, Recette de Beziers, a 346 habitans.

**PUIMOISSON**, *Castrum de Podio Moissorio*, dans la Provence, Diocèse de Riez, Parlement & Intendance d'Aix, Viguerie & Recette de Moustiers, a 516 habitans. C'est une Commanderie de Malthe, qui a été donnée à cet Ordre en 1150. par Raymond Belanger Comte de Barcelonne & de Provence; ce lieu est la patrie de Guillaume Durand.

le **PUJOL**, dans le bas Languedoc, Diocèse de Beziers, Parlement de Toulouse, Intendance de Montpellier, Recette de Beziers, a 1580 habitans.

le **PUJOL**, dans le haut Languedoc, Diocèse de Castres, Parlement & Intendance de Toulouse, Recette de Castres, a 268 habitans.

la **PUJOLLE**, Justice Royale, dans l'Armagnac, Diocèse d'Auch, Parlement de Toulouse, Intendance d'Auch, Election d'Armagnac, a 110 habitans.

le **PUJOLET**, dans le haut Languedoc, Diocèse, Parlement, Intendance & Recette de Toulouse, a 70 habitans.

les **PUJOLS**, dans le haut Languedoc, Diocèse de Mirepoix, Parlement & Intendance de Toulouse, Recette de Mirepoix, a 3 a 6 habitans.

**PUJOLS**, dans la Guienne, Diocèse, Parle-

ment, Intendance & Election de Bordeaux, a 850 habitans.

**PUJOLS & Sardat**, dans le bas Languedoc, Diocèse de Nîmes, Parlement de Toulouse, Intendance de Montpellier, Recette de Nîmes, a 120 habitans.

**PUJOLS**, dans le Condomois, Diocèse de Condom, Parlement & Intendance de Bordeaux, Election de Condom, a 84 habitans.

**PUJOS**, dans l'Armagnac, Diocèse d'Auch, Parlement de Toulouse, Intendance d'Auch, Election d'Armagnac, a 160 habitans.

**PUIPEROUX**, Bourg, dans l'Angoumois, Diocèse de Saintes, Parlement de Paris, Intendance de la Rochelle, Election de Cognac, a 1010 habitans.

**PUIRAVAUX**, Bourg, dans le pays d'Aunis, Diocèse de la Rochelle, Parlement de Paris, Intendance & Election de la Rochelle, a 510 habitans.

**PUIRCAL & Chatulas**, dans l'Angoumois; Diocèse de Saintes, Parlement de Paris, Intendance de la Rochelle, Election de Cognac, a 272 habitans.

**PUIS** ou Poix, dans la Bourgogne, Diocèse de Langres, Parlement & Intendance de Dijon, Bailliage & Recette de Semur en Auxois, a 181 habitans. Il y a un Prieuré de l'Ordre de S. Benoît.

**PUIS** de - Bons, dans la Bourgogne, Diocèse de Langres, Parlement & Intendance de Dijon, Bailliage & Recette de Noyers, a 120 habitans.

**PUIS**, de - Bonne, dans la Bourgogne, Diocèse de Langres, Parlement & Intendance de Dijon, Bailliage & Grenier à sel d'Avalon, a 568 habitans. C'est pays de montagnes, il y a peu de vignes.

**PUIS** - la - Vallée, dans la Picardie, Diocèse d'Amiens, Parlement de Paris, Intendance d'Amiens, Election de Mondidier, a 784 habitans.

**PUIS** - Masson, dans l'Agenois, Diocèse d'Agen, Parlement & Intendance de Bordeaux, Election d'Agen, a 383 habitans.

le **PUIS**, dans la Franche - Comté, Diocèse, Parlement & Intendance de Besançon, Bailliage & Recette d'Orgelet, a 38 habitans.

le **PUIS**, dans la Franche - Comté, Diocèse, Parlement & Intendance de Besançon, Bailliage & Recette de Baume, a 50 habitans.

**PUISALICON**, Viguerie, dans le bas Languedoc, Diocèse de Beziers, Parlement de Toulouse, Intendance de Montpellier, Recette de Beziers, a 556 habitans.

la **PUISAYE**, dans la Normandie, Diocèse de Séez, Parlement de Paris, Intendance d'Alençon, Election de Verneuil, a 900 habitans.

**PUISEAUX**, *Puscaldas*, Ville, dans l'Orléanois, Diocèse d'Orléans, Parlement de Paris, Intendance d'Orléans, Election de Pithiviers, a 404 habitans. C'est une petite Ville située sur les confins du Dunois & de la Beauce propre. Elle presqu'été détruite la nuit du 19 Juin 1698. par un torrent d'eau qui s'étant enroulé dans la Ville, & se trouvant resserré par les rues qui sont étroites, renversa plus de cent cinquante maisons, & entraîna une grande quantité de chevaux & de bétail. Il y eut plus de cent personnes de noyées.

**PUISELAY**, dans le Gâtinois, Diocèse de Sens, Parlement & Intendance de Paris, Election d'Estampes, a 220 habitans.

**PUISENVAL** ou Puzinval, dans la Normandie, Diocèse, Parlement & Intendance de Rouen, Election d'Eu, a 157 habitans.



le PUISET, dans l'Orléanois, Diocèse d'Orléans, Parlement de Paris, Intendance & Election d'Orléans, a 435 habitans.

le PUISET & le Dorc, dans l'Anjou, Diocèse d'Angers, Parlement de Paris, Intendance de Tours, Election d'Angers, a 480 habitans.

PUISÉUTUT, dans le bas Armagnac, Diocèse de Lectoure, Parlement de Toulouse, Intendance d'Auch, Election de Lomagne, a 460 habitans.

PUISÉUVAL, dans la Normandie, Diocèse, Parlement & Intendance de Roüen, Election d'Eu, a 158 habitans.

PUISÉUX, dans la Beauce, Diocèse de Chartres, Parlement de Paris, Intendance d'Orléans, Election de Chartres, a 221 habitans.

PUISÉUX, dans le Vexin, Diocèse, Parlement & Intendance de Paris, Election de Pontoise, a 419 habitans.

PUISÉUX, dans la Champagne, Diocèse de Reims, Parlement de Paris, Intendance de Châlons, Election de Rhetel, a 138 habitans.

PUISÉUX, dans la Picardie, Diocèse de Soissons, Parlement de Paris, Intendance de Soissons, Election de Guise, a 333 habitans.

PUISÉUX, dans la Picardie, Diocèse de Senlis, Parlement & Intendance de Paris, Election de Senlis, a 616 habitans.

PUISIGNY, dans la Touraine, Diocèse de Tours, Parlement de Paris, Intendance de Tours, Election de Chinon, a 288 habitans.

PUISSEGUR, Marquisat, dans le bas Armagnac, Diocèse de Lectoure, Parlement de Toulouse, Intendance d'Auch, Election de Lomagne, a 510 habitans.

PUISSENGUIER, dans le bas Languedoc, Diocèse de Narbonne, Parlement de Toulouse, Intendance de Montpellier, Recette de Narbonne, a 919 habitans.

PUISSEUX, dans la Picardie, Diocèse de Beauvais, Parlement & Intendance de Paris, Election de Beauvais, a 392 habitans.

PUISSEUX, dans l'Île de France, Diocèse, Parlement, Intendance & Election de Paris, a 334 habitans.

PUISSIEUX, dans la Brie, Diocèse de Meaux, Parlement & Intendance de Paris, Election de Meaux, a 518 habitans.

PUISSIEUX, dans l'Artois, Diocèse d'Arras, Parlement de Paris, Intendance d'Amiens, Gouvernance, Bailliage & Recette d'Arras, a 134 habitans.

le PUIITS & le Hameau, dans la Champagne, Diocèse de Langres, Parlement de Paris, Intendance de Châlons, Election de Bar-sur-Aube, a 330 habitans.

le PUIITS-de-Mezes, dans la Champagne, Diocèse de Langres, Parlement de Paris, Intendance de Châlons, Election de Chaumont, a 138 habitans.

le PUIIX, dans la haute Alsace, Diocèse de Basse, Conseil Souverain & Intendance d'Alsace, Bailliage de Delle, a 110 habitans.

## PUL

PULCY, dans la Bourgogne, Diocèse de Châlons, Parlement & Intendance de Dijon, Bailliage & Recette de Charolles, Grenier à sel du Mont-Saint-Vincent, a 419 habitans. Cette Paroisse consiste en un Hameau, situé entre le Mont-Saint-Vincent, Buy & S. Geingoux, en pays de

montagnes. Il y a quelques vignes. L'Abbesse de l'Ancharlit est Collatrice de la Cure.

PULIGNY, dans la Bourgogne, Diocèse d'Autun, Parlement & Intendance de Dijon, Bailliage, Grenier à sel & Recette de Beanne, a 271 habitans. C'est une Paroisse située dans une plaine au pied d'une montagne. Il y a deux ponts; c'est un grand passage; les vignes y produisent de fort bon vin.

PULTOT, dans la Normandie, Diocèse de Lisieux, Parlement & Intendance de Roüen, Election de Pont-l'Évêque, a 160 habitans. M. le Brun en est Seigneur.

## PUM

PUMEREAUX, dans l'Artois, Diocèse d'Arras, Parlement de Paris, Intendance d'Amiens, Gouvernance d'Arras, Bailliage & Recette de Lens, a 106 habitans.

## PUN

PUNAT, dans le Roüergue, Diocèse de Rodez, Parlement de Toulouse, Intendance de Montauban, Election de Villefranche, a 103 habitans.

PUNCHY, dans la Picardie, Diocèse d'Amiens, Parlement de Paris, Intendance d'Amiens, Election de Peronne, a 198 habitans.

PUNEROT, *Punerotus*, & le Saucy, dans la Province & du Diocèse de Toul, Parlement & Intendance de Metz, Présidial & Recette de Toul, Châtellenie de Brixey, a 293 habitans. L'Évêque de Toul est Seigneur de cette Paroisse, dont l'Église est dédiée à S. Christophe. Il y a dans cette Paroisse le lieu de Gros.

PUNTORIS, dans le haut Armagnac, Diocèse de Comenges, Parlement de Toulouse, Intendance d'Auch, Recette des quatre Vallées, a 510 habitans.

## PUP

PUPILLIN, dans la Franche-Comté, Diocèse, Parlement & Intendance de Besançon, Bailliage & Recette d'Arbois, a 343 habitans.

## PUR

PURE, dans le pays Messin, Diocèse, Parlement & Intendance de Metz, Recette du Duché de Carignan, Prevôté de Montmedy, a 107 habitans.

PURGEROT, dans la Franche-Comté, Diocèse, Parlement & Intendance de Besançon, Bailliage & Recette de Vesoul, a 662 habitans.

## PUS

PUSANIERES, dans le Dauphiné, Diocèse de Gap, Parlement & Intendance de Grenoble, Election de Gap, a 101 habitans.

PUSEAU MONT, dans la Picardie, Diocèse de Noyon, Parlement de Paris, Intendance d'Amiens, Election de Peronne, a 293 habitans.

PUSEAU X, dans la Picardie, Diocèse de Noyon, Parlement de Paris, Intendance d'Amiens, Election de Peronne, a 103 habitans.

PUSEJEU X, dans le pays Messin, Diocèse, Parlement, Intendance & Recette de Metz, a 122 habitans.

PUSEY, dans la Franche-Comté, Diocèse,

1228  
Parl  
& P  
phin  
dans  
habita  
P  
tres,  
Elect  
P  
gne,  
ce de  
habita  
P  
cèle d  
Soiffo  
P  
Bouch  
P  
lemen  
Vefou  
  
la P  
cèle de  
d'Alen  
tans.  
P  
cèle, l  
a 669  
P  
cèle, P  
a 162  
  
P  
Parlem  
tion de  
le P  
dom, P  
tion de  
le P  
Basse,  
Bailliag  
le F  
l'Anjou  
Intenda  
habitant  
P  
Proven  
dand d  
P  
Senez,  
& Vigu  
P  
de Con  
deux,  
P  
sel qui  
autres l  
dand d  
P  
Fréjus,  
de Drag  
plusieur  
Ce lieu  
P  
Intenda  
cens liv  
P

Parlement & Intendance de Besançon, Bailliage & Recette de Vesoul, a 271 habitans.

**PUSIGNAN**, petite Ville, dans le Dauphiné, Diocèse de Valence, Parlement & Intendance de Grenoble, Election de Vienne, a 1561 habitans.

**PUSSAY**, dans la Beauce, Diocèse de Chartres, Parlement de Paris, Intendance d'Orleans, Election de Dourdan, a 419 habitans.

**PUSSEY**, Grand & Petit, dans la Bourgogne, Diocèse de Châlon, Parlement & Intendance de Dijon, Bailliage & Recette de Châlon, a 59 habitans.

**PUSSIEUX**, Cense, dans la Picardie, Diocèse de Laon, Parlement de Paris, Intendance de Soissons, Election de Laon, a 181 habitans.

**PUSSIGNY**, dans la Touraine, vers l'Isle-Bouchard.

**PUSY**, dans la Franche-Comté, Diocèse, Parlement & Intendance de Besançon, Recette de Vesoul, a 275 habitans.

## P U T

la **PUTERAYE**, dans la Normandie, Diocèse de Lisieux, Parlement de Rouen, Intendance d'Alençon, Election de Couches, a 210 habitans.

**PUTTEAUX**, dans l'Isle de France, Diocèse, Parlement, Intendance & Election de Paris, a 669 habitans.

**PUTTANGE**, dans le pays Messin, Diocèse, Parlement, Intendance & Recette de Metz, a 162 habitans.

## P U Y

**PUY**, dans l'Auvergne, Diocèse de Clermont, Parlement de Paris, Intendance de Riom, Election de Clermont, a 289 habitans.

le **PUY**, dans le Condomois, Diocèse de Condom, Parlement & Intendance de Bordeaux, Election de Condom, a 518 habitans.

le **PUY**, dans la haute Alsace, Diocèse de Basse, Conseil Souverain & Intendance d'Alsace, Bailliage de Besfor, a 176 habitans.

le Hameau du Petit & Grand **PUY**, dans l'Anjou, Diocèse d'Angers, Parlement de Paris, Intendance de Tours, Election de Saumur, a 215 habitans.

**PUY-Aigu**, *Castrum de Podio Acuto*, dans la Provence, Diocèse d'Arbrun, Parlement & Intendance d'Aix, Recette de Sisteron, a 510 habitans.

**PUY-Aigu**, dans la Provence, Diocèse de Senes, Parlement & Intendance d'Aix, Recette & Vigerie de Castellane, a 114 habitans.

**PUY-Barban**, dans le Condomois, Diocèse de Condom, Parlement & Intendance de Bordeaux, Election de Condom, a 460 habitans.

**PUY-Bellard**, Entrepôt pour le commerce du sel qui vient des marais salans d'Olonne, Jars & autres lieux, dans l'Election de Fontenay, Intendance de Poitiers.

**PUY-Brillon**, dans la Provence, Diocèse de Fréjus, Parlement & Intendance d'Aix, Recette de Dragulman, a 116 habitans. Il y a aux environs plusieurs bois taillis, où on a établi une Verrière. Ce lieu est presque tout détruit à présent.

**PUY-Brun**, Priuré, dans l'Election de Figeac, Intendance de Montauban. Son revenu est quinze cents livres.

**PUY-Calbary**, dans l'Agenois, Diocèse d'A-

gen, Parlement & Intendance de Bordeaux, Election d'Agen, a 254 habitans.

**PUY-Casquier**, Ville, dans l'Armagnac, Diocèse d'Auch, Parlement de Toulouse, Intendance d'Auch, Election d'Armagnac, a 1560 habitans.

**PUY-Clubrun**, dans l'Angoumois, Diocèse d'Angoulême, Parlement de Paris, Intendance de Limoges, Election d'Angoulême, a 733 habitans.

**PUY-Corner**, Bagonie, dans le Quercy, Diocèse de Montauban, Parlement de Toulouse, Intendance & Election de Montauban, a 589 habitans.

**PUY-Daniel**, dans le haut Languedoc, Diocèse, Parlement, Intendance & Recette de Toulouse, a 296 habitans.

le **PUY-d'Arnac**, dans le Limosin, Diocèse de Limoges, Parlement de Bordeaux, Intendance & Election de Limoges, a 510 habitans. L'on recueille de très-bon vin aux environs de ce lieu.

le **PUY-de-Dome**, montagne célèbre de l'Auvergne, sur laquelle le pieux & sçavant M. Pafchal a fait ses belles experiences sur la pesanteur de l'air. Cette montagne a huit cens dix toises d'élévation sur la surface de la terre; l'on y trouve des plantes très-curieuses.

**PUY-de-Fourches**, dans le Perigord, Diocèse de Perigueux, Parlement & Intendance de Bordeaux, Election de Perigueux, a 356 habitans.

**PUY-de-Serre**, dans le Poitou, Diocèse de Luçon, Parlement de Paris, Intendance de Poitiers, Election de Fontenay, a 167 habitans.

**PUY-de-Ganogobie**, *Podium Ganogobia*, dans la Provence, Diocèse de Sisteron, Parlement & Intendance d'Aix, Recette de Sisteron, a 586 habitans.

**PUY-d'Orbe**, *Puteus Orbis*, Abbaye de Filles, Ordre de S. Benoit, Diocèse de Langres, à cinq lieux de Châtillon-sur-Seine, vers le couchant d'hyver.

**PUY-du-Lac**, dans la Saintonge, Diocèse de Saintes, Parlement de Bordeaux, Intendance de la Rochelle, Election de S. Jean d'Angely, a 161 habitans.

**PUYER**, dans la Picardie, Diocèse de Noyon, Parlement de Paris, Intendance d'Amiens, Election de Peronne, a 299 habitans.

**PUY-Francon**, Justice Royale ressortissante à la Sénéchaussée de Riom.

**PUY-Ferand**, Abbaye de l'Ordre de Saint Augustin, dans le Diocèse de Bourges, ressort d'Issoudun. L'on croit cette Abbaye fondée avant l'an 1175. par un des Bruns de Châteauroux.

**PUY-Gaillard**, dans le bas Armagnac, Diocèse de Lectoure, Parlement de Toulouse, Intendance d'Auch, Election de Lomagne, a 510 habitans.

**PUY-Giron**, dans le Dauphiné, Diocèse de Valence, Parlement & Intendance de Grenoble, Election de Montelimart, a 105 habitans.

**PUY-Guillaume**, Justice Royale, ressortissante à la Sénéchaussée de Riom.

**PUY-Guillaume**, Bourg & Collette dépendant de la Paroisse de S. Hilaire, Election de Moulins, situé partie en plaine, partie en montagne, sur la riviere de Dore; les terres à froment, orge, seigle & avoine: beaucoup de Volutriers par eau, qui conduisent différentes marchandises. M. de Pierre en est Seigneur.

**PUY-Hardy**, dans le Poitou, Diocèse de la Rochelle, Parlement de Paris, Intendance de Poitiers, Election de Fontenay, a 151 habitans.

**PUY-Jaudran**, Bourg, dans le bas Armagnac, Diocèse de Lectoure, Parlement de Toulouse,

Intendance d'Auch, Election de Lomagne, a 456 habitans.

P U Y - Juda, dans le Limosin, Diocèse de Limoges, Parlement de Bordeaux, Intendance & Election de Limoges, a 30 habitans.

P U Y - Lacher, dans le bas Languedoc, Diocèse de Beziers, Parlement de Toulouse, Intendance de Montpellier, Recette de Beziers, a 64 habitans.

P U Y - Lagarde - Vialars, Bourg, dans le Quercy, Diocèse de Montauban, Parlement de Toulouse, Intendance & Election de Montauban, a 167 habitans.

P U Y - Labroque, Ville, dans le Quercy, Diocèse de Montauban, Parlement de Toulouse, Intendance & Election de Montauban, a 1161 habitans.

P U Y - Lauzié, dans le Comté & du Diocèse de Comenges, Parlement de Toulouse, Intendance d'Auch, Election de Comenges, a 105 habitans.

P U Y - l'Evêque, Ville, dans le Quercy, Diocèse de Cahors, Parlement de Toulouse, Intendance de Montauban, Election de Cahors, a 210 habitans.

le P U Y - Luneau, dans le Bourbonnois, Diocèse de Nevers, Parlement de Paris, Intendance & Election de Moulins, a 68 habitans. C'est une Paroisse à huit lieues de Moulins, & trois de la Loire, en plaine: les terres douces à seigle, d'un produit médiocre: les foins assez abondans: les pacages assez étendus & de mauvaise qualité: un profit médiocre des bestiaux; il y a quelques petits cantons de bois. M. le Duc en est Seigneur.

P U Y - Malfeignat, dans la Marche, Diocèse de Limoges, Parlement de Paris, Intendance de Moulins, Election de Gueret, a 158 habitans. C'est une Paroisse située en pays assez plain; les terres à seigle, bled noir, orge, miller & raves: les pacages & les foins sont suffisans pour la nourriture des bestiaux qui y sont, & pour l'engrais de ceux qu'on y élève, dont on fait commerce. Les habitans sont laborieux & commodes. M. de Puy-Malfeignat en est Seigneur.

P U Y - Maurin, Bourg, Justice Royale, dans le Comté & du Diocèse de Comenges, Parlement de Toulouse, Intendance d'Auch, Election de Comenges; a 106 habitans.

P U Y - Michel, de *Podio Michæle*, dans la Provence, Diocèse de Riez, Parlement & Intendance d'Aix, Viguerie & Recette de Digne, a 68 habitans.

P U Y - Miélas & le Fuge, dans l'Agenois, Diocèse d'Agen, Parlement & Intendance de Bordeaux, Election d'Agen, a 116 habitans.

P U Y - Miner, dans l'Armagnac, Diocèse, Parlement & Intendance d'Auch, Election d'Armagnac, a 410 habitans.

P U Y - Moyen, dans l'Angoumois, Diocèse d'Angoulême, Parlement de Paris, Intendance de Limoges; Election d'Angoulême, a 343 habitans.

P U Y - Normand, dans la Guienne, Diocèse, Parlement, Intendance & Election de Bordeaux, a 503 habitans. Il y a quatre Paroisses, qui sont S. Bonis, S. George, S. Sauveur & S. Severin.

P U Y S, Bourg, dans la Gascogne, Diocèse d'Auch, Parlement de Bordeaux, Intendance d'Auch; Election des Lannes, a 939 habitans.

P U Y S, dans la Gascogne, Diocèse de Tarbes, Parlement de Toulouse, Intendance d'Auch, Recette du Comté de Bigorre, a 278 habitans.

P U Y Q N, dans la basse Navarre, Diocèse de

Comenges, Parlement de Pau, Intendance d'Auch; Sénéchaussée & Recette de Sauveterre, a 81 habitans.

P U Y - Peroux, dans l'Angoumois, Diocèse d'Angoulême, Parlement de Paris, Intendance de Limoges, Election d'Angoulême, a 50 habitans.

P U Y - Fin, *Castrum de Podio Pino*, dans la Provence, Diocèse de Glandève, Parlement & Intendance d'Aix, Viguerie d'Apt, a 670 habitans.

P U Y - Pin, *Castrum de Podio Pinii*, dans la Provence, Diocèse de Sisteron, Parlement & Intendance d'Aix, Viguerie & Recette de Sisteron, a 716 habitans.

P U Y - Ravauz, dans le Poitou, Diocèse de Luçon, Parlement de Paris, Intendance de Poitiers, Election de Fontenay, a 189 habitans.

P U Y - Richard, *Castrum de Podio Ricardo*, dans la Provence, Diocèse, Parlement, Intendance, Viguerie & Recette d'Aix, a 106 habitans.

P U Y - Roland, dans la Saintonge, Diocèse de Saintes, Parlement de Bordeaux, Intendance de la Rochelle, Election de S. Jean d'Angely, a 412 habitans.

P U Y - Roquelaure, dans le Condomois, Diocèse de Condom, Parlement & Intendance de Bordeaux, Election de Condom, a 404 habitans.

P U Y - Saint - André, dans le Dauphiné, Diocèse de Gap, Parlement & Intendance de Grenoble, Election de Gap, a 510 habitans.

P U Y - Saint - Eufely, dans le Dauphiné, Diocèse de Gap, Parlement & Intendance de Grenoble, Election de Gap, a 214 habitans.

P U Y - Saint - Martin, dans le Dauphiné, Diocèse de Valence, Parlement & Intendance de Grenoble, Election de Montelimart, a 481 habitans.

P U Y - Saint - Pierre, dans le Dauphiné, Diocèse de Gap, Parlement & Intendance de Grenoble, Election de Gap, a 460 habitans.

P U Y - Saiguier, dans le bas Languedoc, Diocèse de Beziers, Parlement de Toulouse, Intendance de Montpellier, Recette de Beziers. C'est un Château situé à deux lieues de Beziers, dont il est fait mention dans l'Histoire de la guerre des Albigeois par Pierre, Moine des Vaux-de-Cernay, sous le nom de *Castrum Podii Soriguer in territorio Niterrensi*.

P U Y - Sarraupion, dans l'Agenois, Diocèse d'Agen, Parlement & Intendance de Bordeaux, Election d'Agen, a 571 habitans.

P U Y - Segur, dans le bas Armagnac; Diocèse d'Auch, Parlement de Toulouse, Intendance d'Auch, Election d'Astarac, a 160 habitans.

P U Y S I V I N, dans la Champagne, Diocèse de Reims, Parlement de Paris, Intendance de Châlons, Election de Reims, a 185 habitans.

P U Y S E A U D, dans le Génois. Il y a un Bailliage Royal ressortissant à la Prevôté & Vicomté de Paris.

P U Y S S E G U R S, dans l'Armagnac, Diocèse d'Auch, Parlement de Toulouse, Intendance d'Auch, Election d'Armagnac, a 161 habitans.

P U Y V A L A D O R, dans le Roussillon, Diocèse de Perpignan, Conseil & Intendance de Roussillon, Viguerie de Constans, a 141 habitans.

C'est le lieu principal du pays de Caplir, qui faisoit autrefois partie de la Cerdagne; ce lieu est fortifié.

P U Y V A L E E, Château, situé dans la Paroisse de Valleyay.

P U Y V E R T, dans le haut Languedoc, Diocèse de Mirepoix, Parlement & Intendance de Toulouse;

Toulouse, Recette de Mirepoix, à 164 habitans. PUYVERT, *Viride Podium*, dans la Provence, Diocèse d'Apt, Parlement & Intendance d'Aix, Viguerie & Recette d'Apt, à 480 habitans.

le PUY, Ville, Evêché, Capitale du pays de Velay, dans le Languedoc, Parlement de Toulouse, Intendance de Montpellier, Chef-lieu d'une Recette, à 14,000 habitans. Cette Ville est encore Siège d'un Présidial, d'une Sénéchaussée, d'une Maréchaussée & d'une Jurisdiction non ressortissante, nommée la Cour commune du Puy. Elle est située sur une montagne nommée par les Anciens *Ancium*, à peu de distance des sources de la Loire, & près de la riviere de la Borne. La montagne sur laquelle elle est située lui avoit donné le nom d'*Ancium*. Son nom moderne est dérivé du vieux mot Aquitain Pauch ou Puech, qui signifie le haut d'une montagne. Elle étoit connue sous son premier nom du tems de S. Gregoire de Tours; elle n'est devenue Episcopale que dans le X. siècle, lorsque l'Evêque de *Raefio*, autrement *Civitas verula*, a transféré son Siege Episcopal dans celle-ci; ce n'est que depuis ce tems-là qu'il a été fait mention des Evêques d'Anis, *Episcopi Anciensis*. Son Eglise veut remonter jusqu'au premier siècle, & reco. notre pour premier Evêque S. Gregoire, que la tradition du pays veut que S. Pierre ait envoyé dans les Gaules; mais cette tradition n'est pas assez bien prouvée.

L'Evêque est Seigneur de la Ville par le don d'un Roy de France, les uns veulent que ce soit Raoul, & d'autres Louis le Gros, vers l'an 1134. Le Pape Leon IX. exempta l'Evêque du Puy de la jurisdiction de l'Archevêque de Bourges, & le soumit immédiatement au S. Siège; cela n'empêche pas que ce Diocèse ne soit de la Province Ecclésiastique de Bourges, pour la police extérieure. L'Evêque du Puy a partagé la Seigneurie de la Ville avec le Roy en 1503. Cette Eglise a donné un Pape qui est Clement IV. Le Diocèse du Puy comprend deux cens vingt-neuf Paroisses & produit vingt-six mille livres de rente à son Evêque. La Cathédrale est dédiée à Notre-Dame: elle est en grande réputation pour les pèlerinages que l'on y fait autrefois, & que l'on y fait encore. Son Chapitre est composé de cinq Dignitez, de l'Abbé de S. Pierre, & de quarante-trois Chanoines. L'on y conserve une grande quantité de Reliques & d'ornemens magnifiques. Cette Ville est une des plus grandes & des plus peuplées de la Province. Il y a plusieurs Paroisses, & plusieurs Couvens de Religieux & de Religieuses, entre lesquels les Jesuites ont la plus belle Maison pour leur Collège. L'on y fait beaucoup de dentelles qui y attirent des sommes considérables, pour le commerce que l'on en fait dans les pays étrangers.

Sainte Claire du PUY, *Sancta Clara Anciensis Abbatia*, Couve de Filles, Ordre de sainte Claire. Elle reconnoit pour Fondatrice Claude de Rouffillon, veuve d'Armand Vicomte de Podomniac; elle y finit ses jours après avoir vécu d'une manière très-exemplaire. Sainte Colette avoit accepté ce lieu en vertu d'une Bulle du Pape Martin V. en date du 8. Septembre 1425. & adressée à l'Evêque du Puy; mais comme il survint pendant cinq années entières divers obstacles les uns sur les autres, Claudie de Rouffillon obtint une autre Bulle du Pape Eugene IV. en date du 3. Février 1431. adressée à l'Abbé de S. Théofroid, à l'Official de Lion & à l'Official de S. Flour, Commissaires nommez du S. Siège en cette partie. Ce fut cet Abbé, assisté desdits

Officiaux qui bénit la première pierre. L'édifice a été achevé des liberalitez de Bernard d'Armagnac, & par les soins de Bernard Villarit Chanoine de S. Flour, & le revenu augmenté par les Privilèges que Charles VII. lui accorda. Suivant les Lettres Patentes de ce Prince, datées de Loches le 17. Aoust 1430. & du 26. Mars 1434. l'Eglise fut consacrée avec toute la solemnité des cérémonies par G. de Chalenson, Evêque du Puy: De manière que la Bienheureuse Vierge Colette retourna enfin en la Ville du Puy, munie des Lettres du R. P. Antoine de Massa, Ministre Général de l'Ordre des Freres Mineurs, en date du 15. May 1432. accompagnée de seize Sœurs, à la tête desquelles elle fut conduite processionnellement par l'Evêque, les Chanoines & les premiers de la Ville du Puy dans le nouveau Monastère le 2. de Juillet, jour de la Fête de la Visitation de la sainte Vierge l'an 1432. Elle gouverna pendant deux ans ces Vierges sacrées, & pour vaquer plus librement à d'autres saints établissemens, elle mit en sa place une autre Abbesse pour les conduire. On conserve encore dans la cellule de sainte Colette plusieurs de ses petits meubles & deux Reliquaires; mais ce qui est encore plus précieux, son esprit de charité, de pénitence & de Religion s'est perpétué jusqu'à présent tout entier dans la personne de ses cheres Sœurs, qui vivent dans la plus étroite pauvreté & dans une austerité, une piété & une rigueur admirable dans leur sexe. Lucie de Bohéri, native du Puy, & Marguerite de Pierrefite deux de ses Disciples, ayant été attirées à Grenoble, y fondèrent un Monastère du même Ordre.

le PUY-S. Bonnet, dans le Poitou, Diocèse de la Rochelle, Parlement de Paris, Intendance de Poitiers, Election de Montlucçon, à 755 habitans.

le PUY & S. Canader, dans la Provence; Diocèse, Parlement, Intendance, Viguerie & Recette d'Aix, à 460 habitans.

le PUY & le Chatelard, dans le Forez, Diocèse de Lion, Parlement de Paris, Intendance de Lion, Election de Montbrison, à 262 habitans.

le PUY-Corbier ou S. Etienne de Puy-Corbier, dans le Perigord, Diocèse de Perigueux, Parlement & Intendance de Bordeaux, Election de Perigueux, à 230 habitans.

le PUY-Forteguille, dans le Condomois, Diocèse de Condom, Parlement & Intendance de Bordeaux, Election de Condom, à 246 habitans.

le PUY-de-Gonagobie, dans la Provence, Diocèse de Sisteron, Parlement & Intendance d'Aix, Viguerie & Recette de Forcalquier, à 410 habitans. Il y a un Prieuré Conventuel de l'Ordre de Cluny.

le PUY-de-la-Garde, Bourg, dans l'Anjou; Diocèse d'Angers, Parlement de Paris, Intendance de Tours, Election de Montreuil-Bellay, à 540 habitans. Il y a un Couvent d'Augustins qui est en grande réputation, à cause de la grande dévotion que les gens du pays ont pour une Image de Notre-Dame.

le PUY-S. Guinier, dans l'Auvergne, Diocèse de Clermont, Parlement de Paris, Intendance & Election de Riom, à 265 habitans.

le PUY-Nôtre-Dame, Ville fermée, dans l'Anjou, Diocèse de Poitiers, Parlement de Paris, Intendance de Tours, Election de Montreuil-Bellay, à 215 habitans. Elle appartient au Comte de Garavas-Gouffier. Il n'y a rien de remarquable qu'une Eglise, bâtie par Guillaume Duc d'Aquitaine, dans laquelle Louis XI. fonda un Cha-

pitre composé d'un Doyen & de douze Chanoines, qui ont chacun deux cens livres, & de douze Semiprebendes de cent livres chacune. Il y a de plus dans cette Ville un Prieuré simple de six cens livres de revenu, & un Couvent de Filles Cordelières.

le PUY - S. Pierre, dans le haut Languedoc, Diocèse de S. Papoul, Parlement & Intendance de Toulouse, Recette de S. Papoul, a 425 habitans.

PUY - S. Pierre, dans le haut Languedoc, Diocèse, Parlement, Intendance & Recette de Toulouse, a 45 habitans.

le PUY - de - Touges, dans le Comté & du Diocèse de Comenges, Parlement de Toulouse,

Intendance d'Auch, Election de Comenges, a 546 habitans.

les PUY, Bourg, dans le bas Armagnac, Diocèse de Lectoure, Parlement de Toulouse, Intendance d'Auch, Election de Lomagne, a 286 habitans.

P Y

P Y, dans le Roussillon, Diocèse de Perpignan, Conseil & Intendance de Roussillon, Viguerie de Conflans, a 160 habitans.

le P Y, dans le haut Languedoc, Diocèse de Mirepoix, Parlement & Intendance de Toulouse, Recette de Mirepoix, a 178 habitans.



dre Fl  
Doday  
Bergu  
QU  
cèse, l  
a 38 h  
M. de  
QU  
lement  
381 hab  
QU  
ry, Di  
tendan  
C'est un  
ges, d  
sain. C  
la Mai  
dans ce  
Jacques  
Bourges  
Bourges  
Anne d  
Archev  
très-be  
à autre  
Une pa  
chemon  
Bourges  
Archev  
ce qui  
simple  
elle ne  
nués pa  
U  
l'Ordre  
ne, en  
jouit de  
le Q  
rez, Di  
dand de  
habitans  
le Q  
bas Lan  
de Touk  
te de M  
le Q  
cèse de  
ce de M  
tans. Ce  
tagne de  
savs, bo

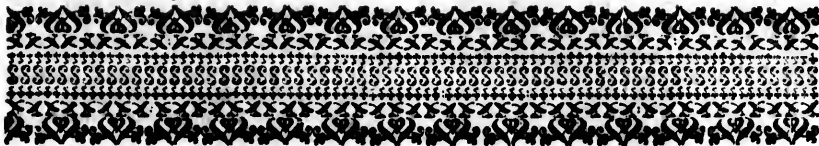

## QUA



**QUAESTRAETE**, dans la Flandre Flamingante, Diocèse d'Ypres, Parlement de Doulay, Intendance de Lille, Subdélégation de Cassel, a 138 habitans.

**QUAESTIPRE**, dans la Flandre Flamingante, Diocèse d'Ypres, Parlement de Doulay, Intendance de Lille, Subdélégation de Bergues, a 670 habitans.

**QUAI-DE-LEAU**, dans la Normandie, Diocèse, Parlement, Intendance & Election de Roüen, a 88 habitans. La Veuve de M. de S. Germain & M. de Ligneriere en ont la Seigneurie.

**QUAIX**, dans le Dauphiné, Diocèse, Parlement, Intendance & Election de Grenoble, a 381 habitans.

**QUANTILLY**, *Quantiliacum*, dans le Berry, Diocèse de Bourges, Parlement de Paris, Intendance & Election de Bourges, a 171 habitans. C'est une Seigneurie située à quatre lieues de Bourges, dans un très-beau pays, dont l'air est très-sain. Cette Terre a appartenu à une Branche de la Maison de Menetou Salon, d'où elle a passé dans celle de Boncet. Elle a été aussi possédée par Jacques Choëur, & par quelques Bourgeois de Bourges, qui l'ont échangée avec l'Archevêque de Bourges, pour une partie de la Terre de Chabris. Anne de Levi de Vantadour, l'un des derniers Archevêques, en a fait réparer le Château qui est très-beau. Les Habitans font alternativement d'année à autre de la Paroisse de Menetou & de Quantilly. Une partie dépend de la Souveraineté d'Henrichemont. La Cure dépend de l'Archevêque de Bourges; la haute Justice est partagée entre ledit Archevêque, M. de Sully, & le Prince d'Isanghien; ce qui ne dépend point d'Henrichemont n'est que simple Fief. On y tiens une Foire le 3. Février, elle ne dure qu'un jour. Les Lettres y sont tenues par Bourges, Henrichemont, ou les Aix.

**QUARANTE**, *Quadragesima*, Abbaye de l'Ordre de Cîteaux, dans le Diocèse de Narbonne, en Languedoc. Elle existoit l'an 1127. L'Abbé jouit de trois mille cens livres de revenu.

le **QUART** de Commanderie, dans le Forez, Diocèse de Lion, Parlement de Paris, Intendance de Lion, Election de Montbrison, a 361 habitans.

le **QUARTERON** des Laubies, dans le bas Languedoc, Diocèse de Mende, Parlement de Toulouse, Intendance de Montpellier, Recette de Mende, a 118 habitans.

le **QUATIER**, dans le Bourbonnois, Diocèse de Clermont, Parlement de Paris, Intendance de Moulins, Election de Gannat, a 655 habitans. Ce lieu est une Paroisse située sur la montagne de Nuits bonnes terres à seigle, avoine & sarrasin, bons passages, beaucoup de fols, engrais

## QUA

des bestiaux, dont on fait un bon commerce; bois futayes, appartenant aux Seigneurs, qui sont Messieurs l'Abbé de Menat, de Gluc & d'Anglard.

**QUARTIER** d'Antraques, dans l'Auvergne, Diocèse de Clermont, Parlement de Paris, Intendance de Riom, Election de Clermont, a 385 habitans.

**QUARTIER** d'Ancher, dans le bas Languedoc, Diocèse de Mende, Parlement de Toulouse, Intendance de Montpellier, Recette de Mende, a 91 habitans.

**QUARTIER** d'Aubusson, dans l'Auvergne, Diocèse de Clermont, Parlement de Paris, Intendance de Riom, Election de Clermont, a 900 habitans.

**QUARTIER** d'Aubusson, haut & bas, dans l'Auvergne, Diocèse de Clermont, Parlement de Paris, Intendance de Riom, Election de Clermont, a 85 habitans.

**QUARTIER**, dans la Bourgogne, Diocèse de Langres, Parlement & Intendance de Dijon, Baiillage & Recette de Châtillon, a 167 habitans. C'est un Prieuré de l'Ordre du Val des Choux.

**QUARTIER** d'Anfelle, dans l'Auvergne, Diocèse de Clermont, Parlement de Paris, Intendance de Riom, Election de Clermont, a 770 habitans.

**QUARTIER** de Boscage, dans le Basadois, Diocèse de Basas, Parlement & Intendance de Bordeaux, Election de Condom, a 75 habitans.

le **QUARTIER** de Caule, dans la Gütienne, Diocèse, Parlement, Intendance & Election de Bordeaux, a 81 habitans.

**QUARTIER** de Chadernolles, dans l'Auvergne, Diocèse de Clermont, Parlement de Paris, Intendance de Riom, Election d'Issoire, a 56 habitans.

**QUARTIER** de Coupiere, dans l'Auvergne, Diocèse de Clermont, Parlement de Paris, Intendance de Riom, Election de Clermont, a 1010 habitans.

**QUARTIER** de Dely, dans le Basadois, Diocèse de Basas, Parlement & Intendance de Bordeaux, Election de Condom, a 228 habitans.

**QUARTIER** de Fradas, dans l'Auvergne, Diocèse de Clermont, Parlement de Paris, Intendance de Riom, Election de Clermont, a 78 habitans.

**QUARTIER** de Gouz, dans le Basadois, Diocèse de Basas, Parlement & Intendance de Bordeaux, Election de Condom, a 165 habitans.

**QUARTIER** de Guerin, dans le Basadois, Diocèse de Basas, Parlement & Intendance de Bordeaux, Election de Condom, a 591 habitans.

**QUARTIER** de la Montagne, dans l'Auvergne, Diocèse de Clermont, Parlement de Pa-

ris, Intendance de Riom, Election de Clermont, a 114 habitans.

**QUARTIER de la Riviere**, dans l'Auvergne, Diocèse de Clermont, Parlement de Paris, Intendance de Clermont, a 117 habitans.

**QUARTIER de Marelie**, & la Goute, dans l'Auvergne, Diocèse de Clermont, Parlement de Paris, Intendance de Riom, Election de Clermont, a 56 habitans.

**QUARTIER de la Tour-Goyon**, dans l'Auvergne, Diocèse de Clermont, Parlement de Paris, Intendance de Riom, Election d'Issoire, a 114 habitans.

**QUARTIER de la Varenne**, dans l'Auvergne, Diocèse de Clermont, Parlement de Paris, Intendance de Riom, Election d'Issoire, a 114 habitans.

**QUARTIER de Mercœur**, dans l'Auvergne, Diocèse de Clermont, Parlement de Paris, Intendance de Riom, Election de Clermont, a 246 habitans.

le **QUARTIER de Molles**, dans le Bourbonnois, Diocèse de Clermont, Parlement de Paris, Intendance de Moulins, Election de Gannat, a 246 habitans. C'est une Collecte dépendante de la Paroisse de Muzillac, Election de Riom, située en plaine à une lieue de la riviere d'Allier; les terres à froment, orge, seigle & avoine, quelques vignes & des arbres fruitiers. M. Law en est Seigneur.

**QUARTIER de Pinguet**, dans le Basadois, Diocèse de Basas, Parlement & Intendance de Bordeaux, Election de Condom, a 96 habitans.

**QUARTIER de Rabouffe**, dans l'Auvergne, Diocèse de Clermont, Parlement de Paris, Intendance de Riom, Election d'Issoire, a 55 habitans.

**QUARTIER de Salins**, dans l'Auvergne, Diocèse de S. Flour, Parlement de Paris, Intendance de Riom, Election de S. Flour, a 218 habitans.

**QUARTIER des Baux**, dans l'Auvergne, Diocèse de Clermont, Parlement de Paris, Intendance de Riom, Election d'Issoire, a 115 habitans.

**QUARTIER des Chazes**, dans le bas Languedoc, Diocèse de Mende, Parlement de Toulouse, Intendance de Montpellier, Recette de Mende, a 29 habitans.

le **QUARTIER des Ranullard**, dans le Bourbonnois, Diocèse de Clermont, Parlement de Paris, Intendance de Moulins, Election de Gannat, a 111 habitans.

**QUARTIER de Vedrines**, dans l'Auvergne, Diocèse de S. Flour, Parlement de Paris, Intendance de Riom, Election de Brioude, a 364 habitans.

le **QUARTIER de Villebois**, dans le Périgord, Diocèse de Périgueux, Parlement & Intendance de Bordeaux, Election de Périgueux, a 380 habitans.

**QUARTIER Douareffe**, dans l'Auvergne, Diocèse de Clermont, Parlement de Paris, Intendance de Riom, Election de Clermont, a 268 habitans.

**QUARTIER du Bourg-Baudollicrues**, dans l'Auvergne, Diocèse de Clermont, Parlement de Paris, Intendance de Riom, Election de Clermont, a 185 habitans.

**QUARTIER du Pas de l'Arche**, dans l'Auvergne, Diocèse de Clermont, Parlement de Paris, Intendance de Riom, Election de Clermont, a 192 habitans.

le Petit **QUARTIER d'Urphé**, dans le Forez, Diocèse de Lion, Parlement de Paris, Intendance de Lion, Election de Roanne, a 172 habitans.

**QUARTIER du Verfeil**, dans le bas Languedoc, Diocèse de Mende, Parlement de Toulouse, Intendance de Montpellier, Recette de Mende, a 48 habitans.

**QUARTIER du Villa**, dans le bas Languedoc, Diocèse de Mende, Parlement de Toulouse, Intendance de Montpellier, Recette de Mende, a 48 habitans.

le **QUARTIER d'Uza**, dans la Guienne, Diocèse, Parlement, Intendance & Election de Bordeaux, a 168 habitans.

**QUARTIER Haut de la Montagne**, dans l'Auvergne, Diocèse de Clermont, Parlement de Paris, Intendance de Riom, Election de Clermont, a 412 habitans.

le Petit **QUARTIER Saint-Didier**, dans le Forez, Diocèse de Lion, Parlement de Paris, Intendance de Lion, Election de Roanne, a 425 habitans.

le Petit **QUARTIER Saint-Jean**, dans le Forez, Diocèse de Lion, Parlement de Paris, Intendance de Lion, Election de S. Estienne, a 122 habitans.

**QUARTIER Saint-Soubert**, dans le Basadois, Diocèse de Basas, Parlement & Intendance de Bordeaux, Election de Condom, a 118 habitans.

**QUARTIER HOU**, dans la Normandie, Diocèse de Coutances, Parlement de Rouën, Intendance de Caën, Election de Valognes, a 1260 habitans.

**QUATRE-CHAMPS**, dans la Champagne, Diocèse de Reims, Parlement de Paris, Intendance de Châlons, Election de Reims, a 388 habitans.

**QUATRE-FAVERAS**, dans la Normandie, Diocèse de Sées, Parlement de Rouën, Intendance d'Alençon, Election d'Argentan, a 345 habitans.

**QUATRE-MARES**, dans la Normandie, Diocèse d'Evreux, Parlement & Intendance de Rouën, Election de Pont-de-l'Arche, a 476 habitans. Cette Paroisse qui est de la Vicomté du Pont-de-l'Arche, appartient à M. le Duc d'Elbeuf, en titre de Baronie, avec haute Justice.

**QUATRE-PUITS**, dans la Normandie, Diocèse de Sées, Parlement de Rouën, Intendance d'Alençon, Election de Falaise, a 60 habitans.

les **QUATRE-VALLÉES**, Nom que l'on donne quelquefois au haut Armagnac. Les quatre Vallées sont le Val de Magnoac, le Val de Nestes, le Val de Barouffe, & le Val d'Aure, voyez à leur Nom & Armagnac. C'est un pays d'Etats; l'Assemblée générale se tient tous les ans à Castellenau de Magnoac. Le Sénéchal du pays y préside.

**QUAUQUINY**, dans la Normandie, Diocèse de Coutances; c'est une très-petite Paroisse, dont l'Eglise borde le marais & le passage de la Fiere, dont il est parlé à l'Article du Bourg de Sainte Mere-Eglise.

## QUE

**QUEAM**, dans l'Artois, Diocèse d'Arras, Parlement de Paris, Intendance d'Amiens, Gouvernance d'Arras, Bailliage & Recette de Bapaume, a 1930 habitans.

**QUEAUX**, Bourg, dans le Poitou, Diocèse de Poitiers, Parlement de Paris, Intendance & Election de Poitiers, a 1280 habitans.

**QUEBRIAC**, dans la Bretagne, Diocèse de S. Malo, Parlement de Rennes, Intendance de Nantes, Recette de S. Malo, a 380 habitans.

**QUEDILLAC**, dans la Bretagne, Diocèse de S. Malo, Parlement de Rennes, Intendance de Nantes, Recette de S. Malo, a 269 habitans.

**QUEIETS**, Riviere de la basse Alsace, qui passe à Landau & se jette dans le Rhin à Germesheim près de Spire.

la **QUEILLE**, dans le Diocèse de Clermont; il y a un-Chapitre.

**QUEINE** & Nangy, dans la Bourgogne, Diocèse d'Auxerre, Parlement de Paris, Intendance de Dijon, Bailliage & Recette d'Auxerre, a 485 habitans.

le **QUEJOU**, dans la Bretagne, Diocèse de S. Malo, Parlement de Rennes, Intendance de Nantes, Recette de S. Malo, a 268 habitans.

**QUELAINES**, Bourg, dans l'Anjou, Diocèse d'Angers, Parlement de Paris, Intendance de Tours, Election d'Angers, a 1468 habitans.

**QUELEN** Trêve de Duault, dans la Bretagne, Diocèse de Quimper, Parlement de Rennes, Intendance de Nantes, Recette de Quimper, a 186 habitans.

**QUERLONQUE**, dans la Provence, Diocèse de Senes, Parlement & Intendance d'Aix, Viguierie & Recette de Guillaume, a 15 habitans.

**QUEMENEVEN**, dans la Bretagne, Diocèse de Quimper, Parlement de Rennes, Intendance de Nantes, Recette de Quimper, a 268 habitans.

**QUEMIGNEROT**, dans la Bourgogne, Diocèse d'Autun, Parlement & Intendance de Dijon, Bailliage & Recette de Châtillon, Grenier à sel de Montbard, a 55 habitans. Ce lieu est situé sur une montagne. C'est une Paroisse qui est un Secours de Quemigni. L'Evêque d'Autun est Collateur de la Cure.

**QUEMIGNY**, dans la Bourgogne, Diocèse d'Autun, Parlement & Intendance de Dijon, Bailliage & Recette de Châtillon, Grenier à sel de Montbard, a 41 habitans. C'est une Paroisse dont Queminerot dépend. Elle est située entre des Rochers, près de la riviere de Seine, qui n'est qu'un ruisseau en cet endroit; elle y a un Pont de pierre. Il y a aussi une petite Fontaine. L'Evêque d'Autun est Collateur de la Cure.

**QUEMIGNY**, dans la Bourgogne, Diocèse d'Autun, Parlement & Intendance de Dijon, Bailliage & Recette de Châtillon, Grenier à sel de Montbard, a 41 habitans. C'est une Paroisse dont Queminerot dépend. Elle est située entre des Rochers, près de la riviere de Seine, qui n'est qu'un ruisseau en cet endroit; elle y a un Pont de pierre. Il y a aussi une petite Fontaine. L'Evêque d'Autun est Collateur de la Cure.

**QUEMEZY**, dans la Picardie, Diocèse de Noyon, a 176 habitans.

**QUENNE**, Riviere du Nivernois.

**QUENOCHÉ** & la Ville-Dieu les Quenoché, dans la Franche-Comté, Diocèse, Parlement & Intendance de Besançon, Bailliage & Recette de Vesoul, a 110 habitans.

**QUENOUVILLE**, dans la Normandie, Diocèse, Parlement & Intendance de Rouen, Election de Caudebec, a 291 habitans. M. Aubert en est Seigneur.

**QUERAUDY**, dans la Bretagne, Diocèse de Tréguier, Parlement de Rennes, Intendance de Nantes, Recette de Tréguier, a 286 habitans.

le **QUERCY**, *Cadurcensis Pagus*, Province, qui fait partie du Gouvernement Militaire des Provinces de Guyenne & Gascogne; elle est bornée au septentrion par le Limousin, à l'orient par le Rouergue, au midi par le Languedoc, & à l'occident par le Périgord & l'Agenois. Cette Province comprend le Pays occupé autrefois par les *Caduroi* Peuples de la Gaule Celtique, dont Jules-César parle amplement dans ses Commentaires. Ils ont été rangez sous l'Aquitaine, par Auguste César; & sous la premiere Aquitaine par Valentinien. Depuis, le Pape Jean XXII. a divisé cette Province en deux Diocèses, & a attribué une partie du Quercy méridional, au Diocèse de Montauban, qu'il a érigé en Evêché, & rangé sous la Métropole de Toulouse. Ensuite Alby ayant été érigée en Métropole, le Diocèse de Cahors lui a été soumis. L'air du Pays de Quercy est sain, les habitans sont doux, ils aiment les Armes & sont capables des Sciences. La Noblesse y est belliqueuse.

Le Pays est montueux, on y recueille du bled, de bon vin, du safran & des fruits, particulièrement des prunes. Son commerce consiste en vin, dont on recueille une très-grande quantité que l'on transporte à Bordeaux & en Auvergne; en prunes, en pommes, en Toiles de chanvre, que l'on transporte à Toulouse; en huile de noix, & en porcs, dont on fournit le Languedoc.

On nourrit en Quercy beaucoup de troupeaux; la riviere du Lot divise cette Province en haut & bas Quercy. La Ville Capitale est Cahors dans le haut Quercy; les autres Villes plus considérables sont Montauban Capitale du bas Quercy, Figeac & Moissac. Après que les François eurent chassé les Wisigots de cette Province, elle fut du Royaume d'Austrasie. Ensuite Eude Duc d'Aquitaine s'en empara; mais Pepin la reconquit. Vers la fin de la seconde Race, les Comtes de Toulouse s'en emparerent, & la possederent jusqu'à le guer des Albigeois. Ils en furent alors dépouillés. Depuis ce tems le Quercy a été disputé entre les François & les Anglois. Il est resté aux premiers sous le Règne de Charles V. Il y a un Sénéchal du Quercy.

**QUERENAM**, dans la Flandre, Diocèse de Cambrai, Parlement de Douai, Intendance de Maubeuge, Prévôté-le-Comte, a 91 habitans.

**QUERFUNTUN**, dans la Bretagne, Diocèse de Quimper, Parlement de Rennes, Intendance de Nantes, Recette de Quimper, a 318 habitans.

**QUERGLOFF**, dans la Bretagne, Diocèse de Quimper, Parlement de Rennes, Intendance de Nantes, Recette de Quimper, a 402 habitans.

**QUERGRIST** Moelou, dans la Bretagne, Diocèse de Quimper, Parlement de Rennes, Intendance de Nantes, Recette de Quimper, a 354 habitans.

**QUERGRIST** Trêve de Nilliac, dans la Bretagne, Diocèse de Quimper, Parlement de Rennes, Intendance de Nantes, Recette de Quimper, a 418 habitans.

**QUERIEN** près Quimperlé, dans la Bretagne, Diocèse de Quimper, Parlement de Rennes, Intendance de Nantes, Recette de Quimper, a 512 habitans.

**QUERIEN** Trêve de Borhoa, dans la Bretagne, Diocèse de Quimper, Parlement de Rennes, Intendance de Nantes, Recette de Quimper, a 210 habitans.

**QUERIEUX**, dans la Picardie, Diocèse d'Amiens, Parlement de Paris, Intendance d'A-



miens, Election de Douzens, a 353 habitans.

**QUEBRIGUT** ou Guerigut, dans le Pays de Donnezan, Diocèse de Pamiers, Parlement de Toulouse, Intendance de Rouffillon, Recette du Pays de Foix, a 104 habitans. C'est un Château qui a été long-tems le Boulevard du Languedoc, avant la Conquête du Rouffillon, parce qu'il tient les passages des Montagnes. Il y avoit avant Louis XIII. un Siège de Justice, dont il n'y avoit point d'Appel pour le Donnezan. C'est un Gouvernement de Place.

**QUERITY**, dans la Bretagne, Diocèse de S. Brien, Parlement de Rennes, Intendance de Nantes, Recette de S. Brien, a 310 habitans.

**QUERLE**, Abbaye de Filles de l'Ordre de Cîteaux, dans le Diocèse de Quimper en Bretagne.

**QUERLOUAN**, dans la Bretagne, Diocèse de S. Pol de Leon, Parlement de Rennes, Intendance de Nantes, Recette de S. Pol de Leon, a 107 habitans.

**QUERMARIA** - Sulard, dans la Bretagne, Diocèse de Tréguier, Parlement de Rennes, Intendance de Nantes, Recette de Tréguier, a 114 habitans.

**QUERNE**, dans la Normandie, Diocèse de Coutances. C'est une petite Paroisse où il y a une assez belle Maison pour le Seigneur.

**QUERNES**, dans l'Artois, Diocèse d'Arras, Parlement de Paris, Intendance d'Amiens, Gouvernance d'Arras, Bailliage & Recette d'Arre, a 328 habitans.

**QUERNEVEL**, dans la Bretagne, Diocèse de Quimper, Parlement de Rennes, Intendance de Nantes, Recette de Quimper, a 211 habitans.

**QUERNILIS**, dans la Bretagne, Diocèse de Leon, Parlement de Rennes, Intendance de Nantes, Recette de S. Pol de Leon, a 240 habitans.

**QUERNOUEZ**, dans la Bretagne, Diocèse de Leon, Parlement de Rennes, Intendance de Nantes, Recette de S. Pol de Leon, a 210 habitans.

**QUEROLS**, dans l'Auvergne, Diocèse de S. Flour, Parlement de Paris, Intendance de Riom, Election d'Aurillac, a 326 habitans.

**QUERQUESALLE** est un Bois engagé, contenant cinquante Arpens, & dépendant de la Maîtrise des Eaux & Forêts de Bayeux, au Département de Caën.

**QUERQUEVILLE** ou Kerkeville, dans la Normandie, Diocèse de Coutances, sur le bord de la mer. Il y a un Seigneur seculier qui nomme à la Cure.

**QUERRE**, Bourg, dans l'Anjou, Diocèse d'Angers, Parlement de Paris, Intendance de Tours, Election d'Angers, a 418 habitans.

**QUERIEU**, dans la Picardie, Intendance d'Amiens. C'est une Seigneurie mouvante de la Baronie de Bovis. Elle fut érigée en Marquisat en faveur du Sieur Godessart, dont les enfans la possèdent encore. Elle vaut quatre mille livres de rente.

**QUERRY-la-Mothe**, dans l'Artois, Diocèse d'Arras, Parlement de Paris, Intendance d'Amiens, Gouvernance, Bailliage & Recette d'Arras, a 900 habitans.

**QUERS**, dans la Franche-Comté, Diocèse, Parlement & Intendance de Besançon, Bailliage & Recette de Vesoul, a 106 habitans.

**QUERSENT**-Ploabonnée, dans la Breta-

gne, Diocèse de Leon, Parlement de Rennes, Intendance de Nantes, Recette de S. Pol de Leon, a 300 habitans.

**QUERVIGNAC**, dans la Bretagne, Diocèse de Vannes, Parlement de Rennes, Intendance de Nantes, Recette de Vannes, a 206 habitans.

**QUERVILLE**, dans la Normandie, Diocèse de Sées, Parlement de Rouen, Intendance d'Alençon, Election de Falaise, a 346 habitans.

**QUERY-le-Sec**, dans la Picardie, Diocèse d'Amiens, Parlement de Paris, Intendance d'Amiens, Election de Mondidier, a 440 habitans.

**QUESMY**, dans la Picardie, Diocèse de Noyon, Parlement de Paris, Intendance de Soissons, Election de Noyon, a 196 habitans.

la **QUESCH** ou la **Queich**, Riviere, qui passe à Anweil & à Landau: elle se jette ensuite dans le Rhin. Louis XIV. a fait faire un canal long de cinq quarts de lieue, depuis Anweil. La **Queich** se rend dans le Rhin à Gernesheim.

le **QUESNAY**-Guesnon, dans la Normandie, Diocèse de Bayeux, Parlement de Rouen, Intendance de Caën, Election de Bayeux, a 69 habitans.

le **QUESNE**, dans la Picardie, Diocèse d'Amiens, Parlement de Paris, Intendance d'Amiens, Election d'Abbeville, a 129 habitans.

le **QUESNEGER**, dans la Picardie, Diocèse de Beauvais, Parlement & Intendance de Paris, Election de Beauvais, a 15 habitans.

le **QUESNEL-Aubry**, dans la Picardie, Diocèse de Clermont, Parlement de Paris, Intendance de Soissons, Election de Clermont, a 359 habitans.

le **QUESNEL**, dans la Picardie, Diocèse d'Amiens, Parlement de Paris, Intendance d'Amiens, Election de Mondidier, a 1155 habitans.

**QUESNOY**, dans l'Artois, Diocèse d'Arras, Parlement de Paris, Intendance d'Amiens, Gouvernance d'Arras, Bailliage & Recette d'Hesdin, a 615 habitans.

**QUESNOY**, *Quersetavilla*, dans la Picardie, en Vimeu, Diocèse d'Amiens, Parlement de Paris, Intendance d'Amiens, Election d'Abbeville, a 260 habitans. Ce Village est situé à deux lieues d'Abbeville, deux & demie de Saint-Valéry. La Cure vaut six cens livres de rente, l'Evêque d'Amiens en est collateur. M. le Prince de Rohan-Soubise, par Madame de Melun-Epinoy son épouse, en est Seigneur. Il y a une Chapelle du titre de S. Sulpice, où il y a un Pelerinage. Les Lettres pour ce Village s'adressent par Abbeville.

le **QUESNOY**, *Quersetum*, Ville, dans le Hainaut, Diocèse de Cambrai, Parlement de Douai, Intendance de Maubeuge, Siège d'une Prévôté, a 2370 habitans. Il y a aussi un Bailliage & une Maîtrise particulière pour la forêt de Mortal. Le Quersnoy est une Place fortifiée, mais très-petite. L'on ne peut en tirer les ressources qu'on trouve ordinairement dans les grandes Villes: ce qui oblige à prendre beaucoup de précautions pour remplir les magasins.

La Prévôté de cette Ville est des dépendances de Valenciennes; les François l'ont pris en 1654. & elle leur a été cédée par la Paix des Pyrénées. Elle fut prise par l'armée de l'Empire & de ses Alliez, en 1711. & reprit la même campagne par l'armée de France. On l'appelle souvent le Quersnoy-le Comte. C'est un Gouvernement de Place, du Gouvernement Militaire de Picardie. Il y a une Abbaye de Filles, de l'Ordre de S. Augustin, dédiée

dédiée à sainte Elisabeth; on la croit fondée vers l'an 1262. par Jeanne Comtesse de Flandre; elle n'a que quatre mille livres de revenu, quoique sa Communauté soit au moins de quarante-six Religieuses.

Cette Place est située dans une grande plaine; son enceinte est fort irrégulière & composée de huit bastions, avec plusieurs demi-lunes; le côté le moins fortifié est en récompense couvert par deux étangs, dont on forme une inondation considérable.

le **QUESNOY**, dans la Picardie, Diocèse d'Amiens, Parlement de Paris, Intendance d'Amiens, Election de Mondidier, a 203 habitans.

le **QUESNOY-sur-Airaine**, dans la Picardie, Diocèse d'Amiens, Parlement de Paris, Intendance & Election d'Amiens, a 708 habitans.

**QUESQUE**, dans le Boulonois, en Picardie, Diocèse de Boulogne, Parlement de Paris, Intendance d'Amiens, a 415 habitans. Cette Paroisse est située entre Boulogne & Saint-Omer. Le Chapitre de Saint-Nol en Artois en est Seigneur spirituel & temporel.

**QUESSIGNY**, dans la Normandie, Diocèse d'Evreux, Parlement & Intendance de Rouen, Election d'Evreux, a 166 habitans. M. de Vitermont en est Seigneur.

**QUESSOY**, dans la Bretagne, Diocèse de Saint-Brieuc, Parlement de Rennes, Intendance de Nantes, Recette de Saint-Brieuc, a 340 habitans.

**QUESSY**, dans la Picardie, Diocèse de Noyon, Parlement de Paris, Intendance de Soissons, Election de Noyon, a 145 habitans.

**QUESTERQUES**, dans le Boulonois, en Picardie, Diocèse de Boulogne, Parlement de Paris, Intendance d'Amiens, a 208 habitans.

**QUESTINGUEM**, dans le Boulonois, Diocèse de Boulogne, Parlement de Paris, Intendance d'Amiens, a 132 habitans.

**QUESTRE**, dans le Boulonois, en Picardie, Diocèse de Boulogne, Parlement de Paris, Intendance d'Amiens, a 213 habitans. C'est un Secours de la Paroisse de Wirvigne. M. de la Houffaye en est Seigneur.

**QUET**, dans le Dauphiné, Diocèse, Parlement, Intendance & Election de Grenoble, a 241 habitans.

**QUETELOT**, dans la Normandie, Diocèse de Coutances, Parlement de Rouen, Intendance de Caën, Election de Valognes, a 810 habitans. C'est une grande Paroisse près de Briquebec. M. le Maréchal de Matignon en est Seigneur & Patron de la Cure. Elle est située sur le bord de la forêt de Briquebec. Il y a une Chapelle Succursale, qu'on appelle de Manneville. À l'extrémité de la Paroisse, il y a aussi la Chapelle de la Hourelce, qui est au même Seigneur.

**QUETHIEVILLE**, dans la Normandie, Diocèse de Séz, Parlement de Rouen, Intendance d'Alençon, Election de Falaise, a 348 habitans.

**QUETHOU**, Bourg & Baronie, à une demi-lieu de Valognes, dont il est Doyenné. Il y a un petit Marché peu considérable tous les Mardis. Ce Bourg borde la mer d'un côté, & une forêt de l'autre. La Cure vaut plus de mille écus de revenu; l'Abbé de Fescamp en est Patron; l'Eglise est dédiée à S. Vigor. Il y a dans la Paroisse une petite Chapelle de dévotion fort fréquentée, qu'on appelle Notre-Dame-de-Grace. Le terrain y est très-bon, & consiste en herbage & prairies, bleds & pomniers, lins & autres.

**QUETIGNY**, dans la Bourgogne, Diocèse de Langres, Parlement, Intendance, Bailliage,

Grenier à sel & Recette de Dijon, a 25 habitans. Les Granges de Carcolles, le Bois de Pierre & Limitray-Village dépendent de cette Paroisse, qui est située en pays plat & marécageux, à une lieu de Dijon.

**QUETTEVILLE**, dans la Normandie, Diocèse, Parlement & Intendance de Rouen, Election de Pontaudemer, a 900 habitans. C'est l'Abbaye du Bec.

**QUEVAUVILLERS**, Bourg, dans la Picardie, Diocèse d'Amiens, Parlement de Paris, Intendance & Election d'Amiens, a 1020 habitans.

**QUEUE-d'Ajasse**, dans le Poitou, Diocèse de la Rochelle, Parlement de Paris, Intendance de Poitiers, Election de Niort, a 169 habitans.

**QUEUE-de-Mouton**, dans la Champagne, Diocèse de Langres, Parlement de Paris, Intendance de Châlons, Election de Langres, a 381 habitans.

la **QUEUE-en-Brie**, dans l'Isle de France, Diocèse, Parlement, Intendance & Election de Paris, a 245 habitans. Ce lieu a titre de Marquisat; il est situé près de Montfort-l'Amaury.

**QUEVER**, dans la Bretagne, Diocèse de Saint-Malo, Parlement de Rennes, Intendance de Nantes, Recette de Saint-Malo, a 314 habitans.

**QUEVILLON** ou S. Martin de Quevillon, dans la Normandie, Diocèse, Parlement, Intendance & Election de Rouen, a 372 habitans.

**QUEVILLY**, Bourg, dans la Normandie, Diocèse, Parlement, Intendance & Election de Rouen, a 681 habitans. La Terre de Quevilly est située auprès de Rouen; elle a été érigée en Marquisat l'an 1654. en faveur de M. d'Hocqueville-de-Bellievre ou Bedelievre, lors premier Président du Parlement de Rouen; il y a cinq Paroisses qui composent ce Marquisat. Ce Bourg est au bord de la Seine, à deux lieux au dessous de Rouen.

la **QUEULHE**, Bourg, dans l'Auvergne, Diocèse de Clermont, Parlement de Paris, Intendance de Riom, Election de Clermont, a 1360 habitans. Ce Bourg est à la source de la Sioule, à six lieux de Clermont.

**QUERRECOURT**, dans la Normandie, Diocèse, Parlement & Intendance de Rouen, Election de Neufchâtel, a 128 habitans. M. Desclavelle en est Seigneur.

**QUEUREMONT**, dans la Normandie, Diocèse, Parlement & Intendance de Rouen, Election d'Arques, a 264 habitans. M. de Gruchet en est Seigneur.

**QUEURREVILLE**, dans la Normandie, Diocèse d'Evreux, Parlement & Intendance de Rouen, Election de Pont-de-l'Arche, a 258 habitans. Les Bénédictins de S. Oien de Rouen en sont Seigneurs.

**QUEUREVILLE-la-Milon**, dans la Normandie, Diocèse, Parlement, Intendance & Election de Rouen, a 170 habitans.

**QUEUSSEY-lez-Grancey**, dans la Champagne, Diocèse de Langres, Parlement de Paris, Intendance de Châlons, Election de Langres, a 180 habitans.

**QUEUTREY**, dans la Franche-Comté, Diocèse, Parlement & Intendance de Besançon, Bailliage & Recette de Gray, a 150 habitans.

la **QUEUVRE**, dans l'Orléanois, Diocèse d'Orléans, Parlement de Paris, Intendance & Election d'Orléans, a 231 habitans.

**QUEUX**, dans l'Artois, Diocèse d'Arras; Parlement de Paris, Intendance d'Amiens, Gouvernance d'Arras, Bailliage & Recette d'Heudin, a 840 habitans.

**QUEUSON**, dans la Bretagne, Diocèse de Quimper, Parlement de Rennes, Intendance de Nantes, Recette de Quimper, a 340 habitans.

**QUEYNAC**, dans la Guienne, Diocèse, Parlement, Intendance & Election de Bordeaux, a 192 habitans.

**QUEYNE**, dans la Bourgogne, Diocèse d'Auxerre, Parlement de Paris, Intendance de Dijon, Bailliage, Grenier à sel & Recette d'Auxerre, a 410 habitans. Les Hameaux de Mongy-sur-Voye & Mongy-sous-Voye en dépendent. Cette Paroisse est située a une lieue de la ville d'Auxerre; c'est un petit vignoble, le vin y est assez bon & abondamment.

**QUEYRAC**, dans la Guienne, Diocèse, Parlement, Intendance & Election de Bordeaux, a 1755 habitans.

**QUEYRANE**, Bourg, dans le Dauphiné, Diocèse de Gap, Parlement & Intendance de Grenoble, Election de Gap, a 609 habitans. Ce Bourg est à trois lieues de Vaillon à l'ouest.

le **QUEYRET**, dans le Basadois, Diocèse de Basas, Parlement & Intendance de Bordeaux, Election de Condom, a 210 habitans.

**QUEYRIERE**, dans le bas Languedoc, Diocèse du Puy, Parlement de Toulouse, Intendance de Montpellier, Recette du Puy, a 305 habitans.

**QUEYRIERES** ou S. Martin de Queyrieres, dans le Dauphiné, Diocèse d'Ambrun, Parlement & Intendance de Grenoble, Election de Briançon, a 361 habitans.

**QUEYSSAC**, dans le Périgord, Diocèse de Périgueux, Parlement & Intendance de Bordeaux, Election de Périgueux, a 680 habitans.

**QUBZAC**, dans le bas Languedoc, Diocèse de Mendé, Parlement de Toulouse, Intendance de Montpellier, Recette de Mendé, a 1145 habitans.

**QUEZAC**, dans l'Auvergne, Diocèse de Saint-Flour, Parlement de Paris, Intendance de Riom, Election d'Aurillac, a 348 habitans.

## QUI

**QUIBERON**, dans la Bretagne, Diocèse de Vannes, Parlement de Rennes, Intendance de Nantes, Recette de Vannes, a 150 habitans. Ce lieu est situé sur une pointe ou cap, qui porte le même nom.

**QUIBERVILLE**, dans la Normandie, Diocèse, Parlement & Intendance de Rouen, Election d'Arques, a 328 habitans. M. de Saint-Aubin d'Aubeuf en est Seigneur.

**QUIEBOU**, Bourg, dans la Normandie, Diocèse de Coutances, Parlement de Rouen, Intendance de Caën, Election de Saint-Lot, a 1690 habitans.

**QUIESCSHEIM**, dans la haute Alsace, Diocèse de Basse, Conseil & Intendance d'Alsace, Bailliage d'Ensisheim, a 574 habitans.

**QUIERQUEVILLE**, dans la Normandie, Diocèse de Coutances, Parlement de Rouen, Intendance de Caën, Election de Valognes, a 575 habitans.

**QUIERS**, dans le Gâtinois, Diocèse de Sens, Parlement de Paris, Intendance d'Orléans, Election de Montargis, a 482 habitans.

## QUI

**QUIERS**, dans la Brie, Diocèse de Meaux; Parlement & Intendance de Paris, Election de Rozoy, a 166 habitans.

**QUIERZY**, *Carificum*, dans la Picardie, Diocèse de Soissons, Parlement de Paris, Intendance & Election de Soissons, a 425 habitans. Ce lieu est sur l'Oise, à deux lieues de Noyon. Il y avoit autrefois un Palais Royal, où Hincmar Archevêque de Reims a tenu plusieurs Conciles, dans le neuvième siècle; Godefcale y fut condamné.

**QUIETEDE**, le petit & le grand, dans l'Artois, Diocèse d'Arras, Parlement de Paris, Intendance d'Amiens, Gouvernance d'Arras, Bailliage & Recette d'Aire, a 660 habitans.

**QUIEVOLON**, dans la Flandre, Diocèse de Cambrai, Parlement de Douai, Intendance & Gouvernement de Maubeuge, a 122 habitans.

**QUIEVRECHAIN**, dans la Flandre, Diocèse de Cambrai, Parlement de Douai, Intendance de Maubeuge, Recette de la Prévôté-le-Comte, a 192 habitans.

**QUIEVRECOURT**, dans la Normandie, Diocèse, Parlement & Intendance de Rouen, Election de Neufhâtel, a 485 habitans.

**QUILBIGNON**, dans la Bretagne, Diocèse de Leon, Parlement de Rennes, Intendance de Nantes, Recette de Salut-Pol de Leon, a 158 habitans.

**QUILBOU**, Bourg, dans la Normandie, Diocèse de Coutances, Parlement & Intendance de Rouen, Election de Coutances, a 422 habitans. C'est une grande Paroisse, dans laquelle il y a trois Cures. Trois Chanoines de Coutances en sont Seigneurs, & chacun nomme à la Cure, qui dépend de son Fief; elles sont indépendantes de l'Evêque, de visite, de Calendes & de Synode; ils ont un Official.

**QUILERNE**, Isle, dans la Bretagne, Diocèse de Leon, Parlement de Rennes, Intendance de Nantes, Recette de Saint-Pol de Leon, a 310 habitans. Cette Isle est auprès de l'Isle d'Ouessant.

**QUILION**, dans la Bretagne, Diocèse de Quimper, Parlement de Rennes, Intendance de Nantes, Recette de Quimper, a 150 habitans.

**QUILLAN**, Ville, dans le haut Languedoc, Diocèse d'Aler, Parlement & Intendance de Toulouse, Recette d'Aler, a 1650 habitans. Cette Ville est la seconde du Diocèse d'Aler; elle est située sur l'Aube, à cinq lieues au midi de la Cathédrale. Elle est Siège d'une Maîtrise particulière du pays de Sault.

**QUILLAN**, dans le bas Languedoc, Diocèse d'Uzès, Parlement de Toulouse, Intendance de Montpellier, Recette d'Uzès, a 228 habitans.

**QUILLEBEUF**, *Guelledodum*, Ville, dans la Normandie, Diocèse, Parlement & Intendance de Rouen, Election de Pontaudemer, a 1410 habitans. Cette Ville est au bord de la Seine, à huit lieues de Rouen; elle est Siège d'une Amirauté. M. de Trémes en est Seigneur. On derive son nom de deux mots Saxons, *Wæll*, qui signifie fontaine, & *Bu*, qui signifie Village. Elle étoit autrefois fortifiée, mais Louis XII. l'a fait démenteler. Il n'y a qu'une Paroisse, qui est dédiée à Notre-Dame. Les hommes s'occupent à la pêche, & le font à faire de la dentelle.

**QUILLEBEUF**, dans la Normandie, Diocèse d'Evreux, Parlement & Intendance de Rouen, Election d'Evreux, a 650 habitans. M. le Comte de Villiers & autres; en font Colseigneurs.

**QUILLEN**, dans le Boulonois, Diocèse de

Boulonois, miens.

QUIMPER, Parlement de Nantes.

QUIMPER, Parlement de Nantes.

QUIMPER, Parlement de Nantes.

QUIMPER, Parlement de Nantes.

QUIMPER, Parlement de Nantes.

QUIMPER, Parlement de Nantes.

QUIMPER, Parlement de Nantes.

QUIMPER, Parlement de Nantes.

QUIMPER, Parlement de Nantes.

QUIMPER, Parlement de Nantes.

QUIMPER, Parlement de Nantes.

QUIMPER, Parlement de Nantes.

QUIMPER, Parlement de Nantes.

QUIMPER, Parlement de Nantes.

QUIMPER, Parlement de Nantes.

QUIMPER, Parlement de Nantes.

QUIMPER, Parlement de Nantes.

QUIMPER, Parlement de Nantes.

QUIMPER, Parlement de Nantes.

QUIMPER, Parlement de Nantes.

QUIMPER, Parlement de Nantes.

QUIMPER, Parlement de Nantes.

QUIMPER, Parlement de Nantes.

QUIMPER, Parlement de Nantes.

QUIMPER, Parlement de Nantes.

QUIMPER, Parlement de Nantes.

QUIMPER, Parlement de Nantes.

QUIMPER, Parlement de Nantes.

QUIMPER, Parlement de Nantes.

QUIMPER, Parlement de Nantes.

QUIMPER, Parlement de Nantes.

QUIMPER, Parlement de Nantes.

QUIMPER, Parlement de Nantes.

QUIMPER, Parlement de Nantes.

QUIMPER, Parlement de Nantes.

QUIMPER, Parlement de Nantes.

QUIMPER, Parlement de Nantes.

QUIMPER, Parlement de Nantes.

Boulogne, Parlement de Paris, Intendance d'Amiens, a 176 habitans.

QUILLIO, dans la Bretagne, Diocèse de Quimper, Parlement de Rennes, Intendance de Nantes, Recette de Quimper, a 181 habitans.

QUILLY, dans la Normandie, Diocèse de Bayeux, Parlement de Rouen, Intendance & Election de Caën, a 118 habitans.

QUILLY, dans la Champagne, Diocèse de Reims, Parlement de Paris, Intendance de Châlons, Election de Rhetel, a 115 habitans.

QUILLY, dans la Bretagne, Diocèse de Nantes, Parlement de Rennes, Intendance & Recette de Nantes, a 314 habitans.

QUILLY-Gumarch, dans la Bretagne, Diocèse de Vannes, Parlement de Rennes, Intendance de Nantes, Recette de Vannes, a 410 habitans.

QUILLY, Trêve de Savent, dans la Bretagne, Diocèse de Vannes, Parlement de Rennes, Intendance de Nantes, Recette de Vannes, a 161 habitans.

QUINCAMPOIX, dans la Normandie, Diocèse, Parlement, Intendance & Election de Rouen, a 603 habitans. Les Bénédictins de Saint Ouen en font Seigneurs.

QUINCAMPOIX ou Quincampoy, dans le Génois, Diocèse de Sens, Parlement & Intendance de Paris, Election d'Etampes, a 25 habitans.

QUIMERCH, dans la Bretagne, Diocèse de Quimper, Parlement de Rennes, Intendance de Nantes, Recette de Quimper, a 240 habitans.

QUIMPER-CORENTIN, Ville, dans la Bretagne, Evêché, Suffragant de Tours, Parlement de Rennes, Intendance de Nantes, Siège d'un Prévôté, d'une Recette, d'une Sénéchaussée, d'une Amiralité & d'une Lieutenance de la Maréchaussée de Bretagne, a 6000 habitans. Cette Ville a succédé à l'ancienne *Vagorinum*; Capitale des *Curiosolites* ou *Arvi*. César & Plin en font mention sous le premier nom; & l'on croit que ce sont les mêmes que Ptolomée appelle *Arvi*. Elle est située au confluent de l'Oder & de la petite riviere de Bedet; elle est grande, & passe pour la Capitale de la basse Bretagne; son Eglise Cathédrale est dédiée à S. Corentin, Patron du Diocèse, & que les gens du pays croyent avoir été disciple de S. Martin. Il y a encore une Paroisse dédiée à S. Mathieu. Cette Ville a un Gouverneur.

On l'appelle souvent le Diocèse de Cornouaille, parce qu'il comprend l'étendue du Comté de ce nom, qui est composé de plus de deux cens Paroisses. L'Evêque peut avoir quatorze mille livres de revenu, il est Seigneur de la Ville. Le Chapitre est composé de six Dignitez, dont la premiere est le Doyenné; & de douze Chanoines; l'Abbé de Daoulas est premier Chanoine de ce Chapitre; & dans les cérémonies, ces Religieux qui sont de l'Ordre de S. Augustin, vont à côté des Chanoines, comme leur Abbé à côté de l'Evêque. Les Jésuites y ont un beau Collège; il y a aussi des Cordeliers & Capucins. Les habitans des côtes de ce Diocèse s'occupent à la pêche des sardines, & les autres nourrissent une très-grande quantité de bestiaux, dans la partie des terres plus éloignées de la mer; ce canton même est abondant en grains. Il y a une Abbaye dédiée à Dieu, sous le Vocable de sainte Croix; elle a été fondée en 1029. par Alin Cagnard, Comte de Cornouaille. Le lieu où elle est située, s'appelloit dans ce tems-là Anaurot.

QUIMPER-Guedec, dans la Bretagne,

Diocèse de Tréguier, Parlement de Rennes, Intendance de Nantes, Recette de Tréguier, a 310 habitans.

QUIMPERLE, Ville, dans la Bretagne, Diocèse de Quimper, Parlement de Rennes, Intendance de Nantes, Recette de Quimper, a 668 habitans. Cette Ville est située sur le ruisseau d'Iffort, à deux lieues de l'Océan & à huit de Quimper, vers Port-Louis. Il y a une Abbaye de Bénédictins. Ses Paroisses sont dédiées à S. Michel & à S. Colomban. Cette Ville a un Gouverneur.

QUIMPERVEN, dans la Bretagne, Diocèse de Tréguier, Parlement de Rennes, Intendance de Nantes, Recette de Tréguier, a 361 habitans.

QUINCAMPOIX, voyez Quinquempoix.

QUINCANNON, dans la Normandie, Diocèse d'Evreux, Parlement de Rouen, Intendance d'Alençon, Election de Conches, a 210 habitans.

QUINCAY, dans le Poitou, Diocèse de Poitiers, Parlement de Paris, Intendance & Election de Poitiers, a 681 habitans. Il y a une Abbaye, qui fait l'article suivant.

QUINCAY ou Quincey, ou S. Benoit de Quincay, *Quincium*, Abbaye d'Hommes, Ordre de S. Benoit; elle est située dans une vallée, à une demi-lieue de Poitiers, près de Leojac; une riviere passe au milieu. Elle a été fondée l'an 654, comme il est marqué dans la vie de S. Aicard, qui en fut le premier Fondateur & Abbé. On y transporta le corps de l'Abbé S. Radegon, vers l'an 930. Elle a été renversée dans les guerres de l'an 878. & encore dans le seizième siècle par les Hérétiques. On y voit dans l'Eglise derrière le grand Autel, un tombeau de pierre, qu'on croit être celui de S. Benoit, qui en est le Patron. Ses Abbez avoient séance dans l'Eglise Cathédrale de Poitiers, après les Dignitez du Chapitre & devant les Chanoines. Parmi les quarante-un Abbez qu'on y compte jusqu'à présent, il y en a eu de considérables par leur naissance, leur faveur & leur piété. Cette Abbaye ne vaut que deux mille livres de rente à l'Abbé.

QUINCERAT, dans la Champagne, Diocèse de Langres, Parlement & Intendance de Paris, Election de Tonnerre, a 255 habitans.

QUINCEROT, dans la Bourgogne, Diocèse de Langres, Parlement & Intendance de Dijon, Bailliage & Recette de Semur en Auxois, Grenier à sel de Montbard, a 178 habitans. Ce lieu dépend de la Paroisse de S. Germain; il est situé au-dessous d'une montagne sur la riviere d'Armançon, on la passe sur un pont, & c'est le passage pour aller à Troyes; il y a des vignes. L'Abbesse de S. Andoche d'Autun est collatrice de la Cure.

QUINCEY, dans la Franche-Comté, Diocèse, Parlement & Intendance de Besançon, Bailliage & Recette de Vesoul, a 251 habitans.

QUINCEY, dans la Bourgogne, Diocèse d'Autun, Parlement & Intendance de Dijon, Bailliage, Grenier à sel & Recette de Nuits, a 210 habitans. La ville de Nuits n'est qu'à un demi-lieue de cette Paroisse, sur le chemin de Seure; il y passe une petite riviere: c'est un pays plain.

QUINCIE, dans le Beaujollois, Diocèse de Lion, Parlement de Paris, Intendance de Lion, Election de Villefranche, a 880 habitans.

QUINCIEUX, dans le Lionnois, Diocèse de Lion, Parlement de Paris, Intendance & Election de Lion, a 845 habitans.

**QUINCY, ON**, *Castrum de Quinsone*, dans la Provence, Diocèse de Riez, Parlement & Intendance d'Aix, Viguerie & Recette de Barjoux, a 25 habitans.

**QUINCY**, Bourg, dans la Brie, Diocèse de Meaux, Parlement & Intendance de Paris, Election de Meaux, a 1670 habitans.

**QUINCY**, dans le Berry, Diocèse de Bourges, Parlement de Paris, Intendance & Election de Bourges, a 449 habitans.

**QUINCY**, dans la Champagne, Diocèse de Langres, Parlement & Intendance de Paris, Election de Nogent, a 236 habitans.

**QUINCY-le-Vicomte**, Bourg & Vicomté, dans la Champagne, Diocèse de Langres, Parlement & Intendance de Paris, Election de Tonnerre, a 490 habitans. Cette Terre a appartenu au Comte de Riviere, Lieutenant de Roy de Bourgogne; elle vaut quatre mille livres de reuue. Il y a une Abbaye d'Hommes, de l'Ordre de Cîteaux, Fille de Montigny, fondée l'an 1133. son reuue est de six mille livres.

**QUINCY-fous-le-Mont**, dans la Picardie, Diocèse de Soissons, Parlement de Paris, Intendance & Election de Soissons, a 105 habitans.

**QUINEVILLE**, dans la Normandie, Diocèse de Courances, Parlement de Rouen, Intendance de Caën, Election de Valognes, a 386 habitans. Ce lieu est situé à une lieue de Montebourg. C'est un petit Port de mer.

**QUINGEY**, Ville, dans la Franche-Comté, Diocèse, Parlement & Intendance de Besançon, Siège d'un Bailliage & d'une Recette, a 480 habitans. Cette petite Ville est située sur la Louve, à six lieues de Dôle. A une lieue de cette Ville & près de la riviere du Dou, l'on voit une grande grotte fort large, où la nature forme par congelation toutes sortes de figures d'animaux, de fruits, de bâtimens & de tombeaux. M. l'Abbé Boileau la compare à un salon plein d'antiquitez; toutes ces curiositez restent blanches & fragiles, tant qu'elles sont dans la grotte; mais elles se durcissent & deviennent grisâtres & claires, quand on les retire de la grotte. Il n'y a qu'une Paroisse, un Prieuré & un Hospice de Jacobins.

**QUINQUEMPOIX**, dans la Picardie, Diocèse d'Amiens, Parlement de Paris, Intendance d'Amiens, Election de Mondidier, a 291 habitans.

**QUINQUEMPOIX**, dans le Maine, Diocèse du Mans, Parlement de Paris, Intendance de Tours, Election de Château-du-Loir, a 210 habitans.

**QUINSAT**, dans le Périgord, Diocèse de Périgueux, Parlement & Intendance de Bordeaux, Election de Périgueux, a 950 habitans.

**QUINSAT**, dans le Limosin, Diocèse de Limoges, Parlement de Bordeaux, Intendance & Election de Limoges, a 250 habitans.

**QUINSAT**, dans la Marche, Diocèse de Limoges, Parlement de Paris, Intendance de Limoges, Election de Bourgneuf, a 110 habitans.

**QUINSSAINES**, dans le Bourbonnois, Diocèse de Bourges, Parlement de Paris, Intendance de Moulins, Election de Montluçon, a 230 habitans. C'est une Paroisse située à une lieue de Montluçon, sur une hauteur; les terres malgres qui produisent de bon feigle; des vignes, dont le vin est assez bon; il y a des brouffailles. M. le Duc & Monsieur Alamargot de Fonbouilla en sont Seigneurs.

**QUINT**, dans le haut Languedoc, Diocèse,

Parlement, Intendance & Recette de Toulouse, a 186 habitans.

la **QUINTE**, Bourg, dans le Maine, Diocèse du Mans, Parlement de Paris, Intendance de Tours, Election du Mans, a 365 habitans.

**QUINTENANS**, dans le haut Vivarez, Diocèse de Viviers, Parlement de Toulouse, Intendance de Montpellier, Recette de Viviers, a 268 habitans.

**QUINTENIC**, dans la Bretagne, Diocèse de Saint-Brieu, Parlement de Rennes, Intendance de Nantes, Recette de Saint-Brieu, a 210 habitans.

**QUINTIGNY**, dans la Franche-Comté, Diocèse, Parlement & Intendance de Besançon, Bailliage & Recette de Lons-le-Saunier, a 214 habitans.

**QUINTILLAT**, dans le Périgord, Diocèse de Périgueux, Parlement & Intendance de Bordeaux, Election de Périgueux, a 258 habitans.

**QUINTILLAT**, dans le bas Languedoc, Diocèse de Narbonne, Parlement de Toulouse, Intendance de Montpellier, Recette de Narbonne, a 129 habitans.

**QUINTIN**, Ville & Duché, dans la Bretagne, Diocèse de Saint-Brieu, Parlement de Rennes, Intendance de Nantes, Recette de Saint-Brieu, a 998 habitans. Cette Ville est située à cinq lieues de Lamballe & à quatre de Saint-Brieu. Il y a une Collégiale, fondée en 1414. par Geoffroy second, Seigneur de Quintin; le Chapitre est composé d'un Doyen & de dix Chanoines. L'on y fabrique beaucoup de fil & de toiles. Elle a été érigée en Duché simple en 1691. en faveur du Maréchal de Lorge; son nom a été changé en celui de Lorge, par Lettres Patentes du mois de Decembre 1706.

**QUINTINAC**, dans le bas Languedoc, Diocèse de Mende, Parlement de Toulouse, Intendance de Montpellier, Recette de Mende, a 40 habitans.

**QUINZE** ou S. Almand de Quinze, dans l'Anjou, Diocèse d'Angers, Parlement de Paris, Intendance de Tours, Election d'Angers, a 255 habitans.

**QUIQUERY**, dans la Picardie, Diocèse de Noyon, Parlement de Paris, Intendance de Soissons, Election de Noyon, a 28 habitans.

**QUIRBAJOU**, dans le haut Languedoc, Diocèse d'Alet, Parlement & Intendance de Toulouse, Recette d'Alet, a 185 habitans.

**QUIRIEU**, Ville, dans le Dauphiné, Diocèse de Vienne, Parlement & Intendance de Grenoble, Election de Vienne, a 916 habitans. Cette petite Ville est dans le bas Dauphiné, sur une hauteur auprès du Rhône, à deux lieues de Cremieu & à sept de Lion.

**QUIRKEN**, dans la basse Alsace, Diocèse de Strasbourg, Conseil & Intendance d'Alsace, a 210 habitans. Ce Village est situé sur la riviere de Muttick. Le Savant Pere Mabillon croit que les Rois d'Australie y avoient autrefois une Maison Royale.

**QUISEL** ou Cuisel, petite Ville, dans la Bourgogne; elle est située au pied de Mont-Jurat. L'on trouve aux environs beaucoup d'herbes médecinales & d'ellobore. La partie occidentale de son territoire est abondante en grains & en fruits. A une lieue de Quisel, il y a un Lac formé de plusieurs ruisseaux; il est très-poissonneux.

**QUISSAC**, dans le bas Languedoc, Diocèse de Nîmes, Parlement de Toulouse, Intendance

ance de Montpellier, Recette de Nîmes, a 880 habitans.

QUISSAC, dans l'Agnois, Diocèse d'Agen, Parlement & Intendance de Bordeaux, Election d'Agen, a 159 habitans.

QUISSAC, dans le Quercy, Diocèse de Cahors, Parlement de Toulouse, Intendance de Montauban, Election de Figeac, a 281 habitans.

QUISTINIC, dans la Bretagne, Diocèse de Vannes, Parlement de Rennes, Intendance de Nantes, Recette de Vannes, a 310 habitans.

QUITTEBEUE, dans la Normandie, Diocèse d'Evreux, Parlement & Intendance de Rotien, Election d'Evreux, a 245 habitans.

QUITTEURE, dans la Franche-Comté, Diocèse, Parlement & Intendance de Besançon, Bailliage & Recette de Gray, a 40 habitans.

QUIVIER & Guiancourt, dans la Picardie,

Diocèse de Noyon, Parlement de Paris, Intendance d'Amiens, Election de Peronne, a 309 habitans.

QUIVY, dans la Flandre Vallonne, Diocèse de Cambrai, Parlement de Douai, Intendance de Lille, Subdélégation de Cambrai, a 268 habitans.

QUIZINY, dans la Bretagne, Diocèse de Leon, Parlement de Rennes, Intendance de Nantes, Recette de Leon, a 57 habitans.

## QUW

QUWINDRAZHEIM, dans la basse Alsace, Diocèse de Strasbourg, Conseil & Intendance d'Alsace, a 268 habitans. Ce lieu est situé au bord de la riviere de Sour.

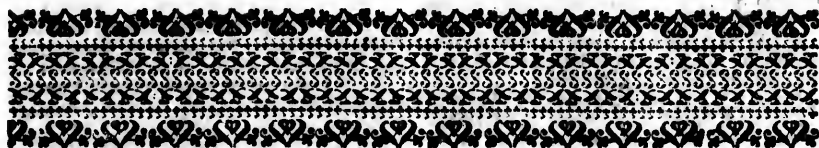

## RAB

**R**ABAS, dans le pays Messin. Diocèse, Parlement, Intendance & Recette de Metz, a 12 habitans.

la RABASTELIERE, dans le Poitou, Diocèse de Poitiers, Parlement de Paris, Intendance de Poitiers, Election de Mauleon, a 272 habitans.

RABASTEINS, *Rapstignum*, Ville, dans le haut Languedoc, Diocèse d'Alby, Parlement & Intendance de Toulouse, Recette d'Alby, a 4409 habitans. Cette Ville est située au bord du Tarn; ses rues sont fort étroites, mais elle a de beaux Faubourgs. C'est la troisième Ville de l'Albigeois; l'on y fait assez de commerce, particulièrement des vins du territoire qui sont bons. Il y a plusieurs Couvens & un Collège. Elle est à six lieues d'Alby & autant de Toulouse.

RABASTENS, Ville, dans la Gascogne, Diocèse de Tarbes, Parlement de Toulouse, Intendance d'Auch, Recette du Comté de Bigorre, a 265 habitans.

RABAT & Gourbit, dans le pays de Foix, Diocèse de Pamiers, Parlement de Toulouse, Intendance de Perpignan, Viguerie de Rouffillon, a 586 habitans.

le RABBI, Bois, de huit cens vingt arpens, dans la Normandie, Département de Caën & d'Alençon, Maître de Valognes.

RABESTAN, dans la Beauce, Diocèse de Chartres, Parlement de Paris, Intendance d'Orléans, Election de Châteaudun, a 268 habitans.

RABEUR, dans la Franche-Comté, Diocèse, Parlement & Intendance de Besançon, Bailliage & Recette de Dôle, a 91 habitans.

RABLE, Bourg, dans l'Anjou, Diocèse d'Angers, Parlement de Paris, Intendance de Tours, Election d'Angers, a 615 habitans.

RABODANGES, dans la Normandie, Diocèse de Sées, Parlement de Rouën, Intendance d'Alençon, Election de Falaise, a 433 habitans.

## RAB

C'est une des Paroisses qui composent la Vicomté de Falaise; elle a titre de Marquisat, qui appartient à M. le Marquis de Crevecoeur de Rabodanges.

RABOTTIERE, *70972* Lurigny.  
RABUT, dans la Normandie, Diocèse de Lisieux, Parlement & Intendance de Rotien, Election de Pont-l'Evêque, a 118 habitans. M. de Longueunay en est Seigneur.

## RAC

RAC, dans le Dauphiné, Diocèse de Valence, Parlement & Intendance de Grenoble, Election de Montelimart, a 214 habitans.

RACHE, dans la Flandre Vallonne, Diocèse de Tournay, Parlement de Douai, Intendance de Lille, Subdélégation de Douai, a 356 habitans.

RACHISY, dans la Champagne, Diocèse de Troyes, Parlement de Paris, Intendance de Châlons, Election de Troyes, a 15 habitans.

RACINE, dans la Champagne, Diocèse de Tonnerre, Parlement & Intendance de Paris, Election de Saint-Florentin, a 456 habitans.

la RACINEUSE de Vaugrenan, dans la Bourgogne, Diocèse de Châlons, Parlement & Intendance de Dijon, Bailliage, Grenier à sel & Recette d'Auxonne, a 110 habitans. C'est une Paroisse située à trois lieues de Verdun & huit de Châlons; la riviere de la Guyotte passe au bas dans une prairie; il y a des bois.

RACONAY, dans la Bourgogne, Diocèse de Châlons, Parlement & Intendance de Dijon, Bailliage, Grenier à sel & Recette de Châlons, a 79 habitans. La Paroisse est Gergy. Ce lieu est situé en pays de plaines; la riviere de Saône passe auprès; il y a des vignes.

RACQUINGHEM, dans l'Artois, Diocèse d'Arras, Parlement de Paris, Intendance d'Amiens, Gouvernance d'Arras, Bailliage & Recette

re d'Aire, a 170 habitans.

## RAD

**RADDON** & Chappendu, dans la Franche-Comté, Diocèse, Parlement & Intendance de Besançon, Bailliage & Recette de Vesoul, a 139 habitans.

**RADEMONT**, dans la Brie, Diocèse de Meaux, Parlement & Intendance de Paris, Election de Meaux, a 85 habitans.

**RADENAC**, dans la Bretagne, Diocèse de Vannes, Parlement de Rennes, Intendance de Nantes, Recette de Vannes, a 368 habitans.

**RADEPONT** & le Hamel de Bonnemarre, dans la Normandie, Diocèse, Parlement, Intendance & Election de Rouen; a 364 habitans. M. du Bosc de Radepont en est Seigneur. Cette Paroisse est située sur la riviere d'Andelle, dont le Château qui étoit autrefois considérable, fut pris d'assaut par le Roy Philippe Auguste, l'an 1203.

**RADERSHEIM**, dans la haute Alsace, Diocèse de Basse, Conseil & Intendance d'Alsace, Bailliage de Thann, a 93 habitans.

**RADÉVAL**, dans la Normandie, Diocèse, Parlement & Intendance de Rouen, Election d'Andely, a 100 habitans. M. de Nanteuil en est Seigneur.

**RADICASTEL**, dans la Normandie, Diocèse, Parlement & Intendance de Rouen, Election de Caudebec, a 218 habitans.

**RADINGUIHEN**, dans la Flandre Valonné, Diocèse de Tournay, Parlement de Douai, Intendance & Subdélégation de Lille, a 2036 habitans.

**RADINGHEM**, dans l'Artois, Diocèse d'Arras, Parlement de Paris, Intendance d'Amiens, Gouvernance d'Arras, Bailliage & Recette de Saint-Pol, a 210 habitans.

**RADON**, dans la Normandie, Diocèse de Sées, Parlement de Rouen, Intendance & Election d'Alençon, a 386 habitans.

**RADONVILLIERS**, dans la Champagne, Diocèse de Langres, Parlement de Paris, Intendance de Châlons, Election de Bar-sur-Aube, a 410 habitans.

## RAF

**RAFFE**, Prieuré, dans la Bourgogne, Election de Tonnerre: son revenu est de huit cens liv.es.

**RAFFETOT**, dans la Normandie, Diocèse, Parlement & Intendance de Rouen, Election de Caudebec, a 410 habitans. Le Seigneur en prend le nom.

## RAG

**RAGECOURT**, dans la Champagne, Diocèse de Toul, Parlement de Paris, Intendance de Châlons, Election de Joinville, a 143 habitans. L'Abbé de Montierender est Seigneur de cette Paroisse, & Patron de la Cure, dont l'Eglise est dédiée à S. Antoine.

**RAGNY**, dans la Bourgogne, Diocèse d'Auxois, Parlement & Intendance de Dijon, Bailliage & Recette d'Avalon, a 95 habitans.

**RAGNY**, dans la Bourgogne, Diocèse de Chalon, Parlement & Intendance de Dijon, Bailliage, Grenier à sel & Recette de Chalon, a 49 habitans. Ce lieu est situé au pied de deux montagnes; il n'y a point d'eau que celle d'un ruisseau

qui y passe, & d'une fontaine appelée la fontaine de Ragny. C'est pays de bois.

**RAGNY-le-Château**, dans la Bourgogne, Diocèse de Besançon, Parlement & Intendance de Dijon, Bailliage de Chalon, Grenier à sel de Seurre, Recette d'Auffonne, a 91 habitans. Ce lieu est situé entre Saint-Jean-de-Lozme & Seurre, a deux lieues de Saint-Jean-de-Lozme; la riviere de Saône passe auprès du Village. Ragny est de la Paroisse de Pagny-la-Ville. Toutenant en dépend. C'est pays de plaines.

**RAGNY**, Marquisat, dans la Bourgogne, Election de Tonnerre: il appartient à M. le Marquis de Saint-Florentin.

**RAGUSTE**, Marquisat, dans la Provence, Diocèse de Riez, Parlement & Intendance d'Aix, Recette de Riez, a 386 habitans.

## RAH

**RAHAY**, dans le Maine, Diocèse du Mans, Parlement de Paris, Intendance de Tours, Election de Château-du-Loir, a 460 habitans.

**RAHON**, dans la Franche-Comté, Diocèse, Parlement & Intendance de Besançon, Bailliage & Recette de Dôle, a 485 habitans.

**RAHON**, dans la Franche-Comté, Diocèse, Parlement & Intendance de Besançon, Bailliage & Recette de Baume, a 139 habitans.

## RAJ

la **RAJASSE**, dans le Forez, Diocèse de Lion, Parlement de Paris, Intendance de Lion, Election de Montbrison, a 338 habitans.

**RAILLANE**, Marquisat, dans la Provence, Diocèse, Parlement & Intendance d'Aix, Viguerie & Recette de Forcalquier, a 118 habitans. Cette Terre appartient à M. le Marquis de Saint-Paul, Président du Parlement d'Aix; M. son fils du second lit, en porte le nom.

**RAILLENCOURT**, voyez Saint-olle.

**RAILLICOURT**, dans la Champagne, Diocèse de Reims, Parlement de Paris, Intendance de Châlons, Election de Rhetel, a 274 habitans.

**RAIMBERTOT**, dans la Normandie, Diocèse, Parlement & Intendance de Rouen, Election de Montvilliers, a 133 habitans. M. de Cauville en est Seigneur.

**RAINANS**, dans la Franche-Comté, Diocèse, Parlement & Intendance de Besançon, Bailliage & Recette de Dôle, a 294 habitans.

**RAINCHEVAL**, dans la Picardie, Diocèse d'Amiens, Parlement de Paris, Intendance d'Amiens, Election de Doullens, a 381 habitans.

**RAINCOURT**, dans la Franche-Comté, Diocèse, Parlement & Intendance de Besançon, Bailliage & Recette de Vesoul, a 415 habitans.

**RAINEVAL**, dans la Picardie, Diocèse d'Amiens, Parlement de Paris, Intendance d'Amiens, Election de Mondidier, a 336 habitans.

**RAINEVAL**, dans la Picardie, Diocèse de Laon, Parlement de Paris, Intendance de Soissons, Election de Laon, a 242 habitans.

**RAINEVILLE**, dans la Picardie, Diocèse d'Amiens, Parlement de Paris, Intendance d'Amiens, Election de Doullens, a 604 habitans.

**RAINEVILLE**, dans la Champagne, Diocèse de Reims, Parlement de Paris, Intendance de Châlons, Election de Reims, a 303 habitans.

le **RAINCY** ou Livry-le-Château, dans

l'Ine  
& E  
beau  
dans  
de S  
honn  
cause  
R

Dioc  
tion  
en el

R  
Camb  
Gouv

R  
R  
cèfe

ris, E  
R  
R

Camb  
Maub

R  
Rodez  
Monte

R  
cèfe J  
Toulo

R  
R  
Diocè  
Baillia

R  
moges  
Limog  
Prevôt

R  
lème,  
ges, E

R  
le Berr  
sav, d

R  
tres, l  
d'Orle

R  
Perpig  
Viguer

R  
Lion,  
& Rec

R  
cèfe de  
Viguer

tans.  
R  
de Ga

Elec  
R

Diocè  
dance  
bitans.

R  
che-Co  
Besan  
nier, R

R

Isle de France, Diocèse, Parlement, Intendance & Election de Paris, a 169 habitans. C'est un fort beau Château, situé à peu de distance de Livry, dans le bois de Bondy; il appartient à la Maison de Sanguin/ Monseigneur, grand-Pere du Roy, honoroit souvent ce Château de sa présence; à cause de la situation très-avantageuse pour la chasse.

RAINFRVILLE, dans la Normandie, Diocèse, Parlement & Intendance de Roien; Election d'Argues, a 145 habitans. M. de Crevecoeur en est Seigneur.

RAINSART, dans la Flandre, Diocèse de Cambray, Parlement de Douay, Intendance & Gouvernement de Maubeuge, a 171 habitans.

RAINVAL, Abbaye, voyez Rangeval.

RAINVILLIER, dans la Picardie, Diocèse de Beauvais, Parlement & Intendance de Paris, Election de Beauvais, a 265 habitans.

RAIS, voyez Retz.

RAISMOS, dans la Flandre, Diocèse de Cambray, Parlement de Douay, Intendance de Maubeuge, Prevôté-le-Comte, a 176 habitans.

RAISSAC, dans le Rouergue, Diocèse de Rodez, Parlement de Toulouse, Intendance de Montauban, Election de Milhaud, a 516 habitans.

RAISSAC, dans le haut Languedoc, Diocèse de Carcassonne, Parlement & Intendance de Toulouse, Recette de Carcassonne, a 205 habitans.

RAITOUZE, dans la Franche-Comté, Diocèse, Parlement & Intendance de Besançon, Bailliage & Recette d'Orgelet, a 91 habitans.

RAIVON, dans le Limosin, Diocèse de Limoges, Parlement de Bordeaux, Intendance de Limoges, a 110 habitans. Ce lieu est Siège d'une Prevôté, qui ressortit au Présidial de Limoges.

RAIX, dans l'Angoumois, Diocèse d'Angoulême, Parlement de Paris, Intendance de Limoges, Election d'Angoulême, a 451 habitans.

RAIZE, Riviere, qui prend sa source dans le Berry, près la Chapelle-Dom-Gillon, passe à Nancy, & se jette dans la Soudre à Romorantin.

RAIZEU, dans la Beauce, Diocèse de Chartres, Parlement de Paris, Intendance & Election d'Orleans, a 224 habitans.

## R A L

RALLEU, dans le Roussillon, Diocèse de Perpignan, Conseil & Intendance de Roussillon, Viguerie de Conflant, a 95 habitans.

## R A M

RAMASSE, dans la Bresse, Diocèse de Lion, Parlement & Intendance de Dijon, Bailliage & Recette de Bresse, a 186 habitans.

RAMATUELLE, dans la Provence, Diocèse de Fréjus, Parlement & Intendance d'Aix, Viguerie & Recette de Draguignan, a 165 habitans.

RAMBAUD, dans le Dauphiné, Diocèse de Gap, Parlement & Intendance de Grenoble, Election de Gap, a 150 habitans.

RAMBESECOURT, dans la Champagne, Diocèse de Châlons, Parlement de Paris, Intendance de Châlons, Election de Vitry, a 428 habitans.

RAMBEY, Perit & Grand, dans la Franche-Comté, Diocèse, Parlement & Intendance de Besançon, Bailliage & Recette de Lons-le-Saulnier, a 68 habitans.

RAMBLUZIN, dans le pays Messin, Dio-

cèse de Verdun, Parlement & Intendance de Metz: Recette de Verdun, a 16 habitans.

RAMBOUILLET, *Rambolietum*, Bourg, Duché-Pairie, dans la Beauce, Diocèse de Chartres, Parlement de Paris, Intendance d'Orleans, Election de Chartres, a 855 habitans. Ce petit Bourg est situé dans le Hurepoix & dans le Gouvernement de l'Isle de France, à dix lieues de Paris. Il n'y a qu'une rue & une Eglise, dont la Cure est à la Présentation du Prieur de S. Thomas d'Epemon; il y a aussi un beau Marché. Le Roy François I. y mourut l'an 1547. Ramboillet est à M. le Comte de Toulouse Amiral de France.

Le Château de Ramboillet est dans un fond, au milieu des eaux & des bois. C'est un bâtiment à l'antique tout de brique, & flanqué de cinq grosses tours. M. le Comte de Toulouse y a fait construire un bâtiment neuf, de cent vingt toises de long, décoré de trois avant-corps: il y a au premier étage cinquante-quatre appartemens de Maîtres, commodes & bien meublés. La principale écurie tient deux cens chevaux. Dans le vieux Château, l'appartement du Roy qui est magnifiquement meublé, a une grande salle de cinquante pieds de long, ornée des portraits des Princes de la famille de Louis XIV. & d'une grande carte du Duché de Ramboillet, peinte sur toile, qui occupe vingt-sept pieds de long sur douze de large. En face du Château, il y a une pièce d'eau de cent quatre-vingt toises de long, qui communique avec un fort beau Canal; le jardin est fort grand. Le parc contient deux mille cens arpens; la forêt de Ramboillet consiste en vingt-huit mille deux cens soixante & onze arpens; on y a tracé une infinité de nouvelles routes.

Ramboillet n'étoit autrefois qu'un Marquisat, qui a passé de la Maison d'Angennes, dans celle de Sainte-Maure-Montausier, & dans celle d'Uzés. M. d'Armenonville l'ayant acheté, l'a revendu à M. le Comte de Toulouse; Louis XIV. l'a érigé en Duché-Pairie en 1711. Cette Terre vaut plus de mille livres de rente. C'est le plus beau pays de chasse qu'il y ait en France.

RAMBURE, dans la Picardie, en Vimeu, Diocèse d'Amiens, Parlement de Paris, Intendance & Election d'Amiens, a 967 habitans. C'est une ancienne Châtellenie & Sirie, située dans une plaine, à quatre lieues d'Abbeville, une & demie d'Oisemont & autant de Gamaches. La Cure vaut mille livres de rente, & dépend du Chapitre de S. Firmin d'Amiens. Le terroir est excellent pour les bleds & autres grains. Le Seigneur de Rambure est Messire François de la Roche-Fontenelles, Chevalier Sie de Rambure, Maître de Camp du Régiment de Navarre, héritier de la célèbre Maison de Rambure. Il y a un beau & fort Château à l'antique.

RAMBURELLES, dans la Picardie, Diocèse d'Amiens, Parlement de Paris, Intendance & Election d'Amiens, a 279 habitans. Cette Terre est entrée dans la Maison de Gaillard-Longjumeau, par son alliance avec la Maison de la Fontaine.

RAMÉ, *Rama*, ancien Bourg des *Ebrundunib*, situé dans les Alpes Cottiennes. C'est maintenant un Village du Dauphiné, situé sur la Durance, à deux lieues au-dessous d'Ambrun, près du passage des Alpes, qu'on appelle le Pertuis Rostan. Ce même lieu fait l'article suivant.

RAMÉ, dans le Dauphiné, Diocèse d'Ambrun, Parlement & Intendance de Grenoble, Recette de Briançon, a 102 habitans. Ce lieu est fort ancien, les Itinéraires en font mention. Il y avoit



une mine d'argent du reme de l'Empereur Frederic Barberousse, qui la donna aux Dauphins.

RAMEAU, dans la Champagne, Diocèse de Langres, Parlement & Intendance de Paris, Election de Tonnerre, a 46 habitans.

la RAMEE, voyez Vinay.

RAMECOURT & Ercheu, dans l'Artois, Diocèse d'Arras, Parlement de Paris, Intendance d'Amiens, Gouvernement d'Arras, Bailliage & Recette de S. Pol, a 58 habitans.

RAMEJAN, dans le bas Languedoc, Diocèse de Besiers, Parlement de Toulouse, Intendance de Montpellier, Recette de Besiers, a 38 habitans.

RAMERSMATT, dans la haute Alsace, Diocèse de Balle, Conseil & Intendance d'Alsace, Bailliage de Thann, a 45 habitans.

RAMERU, Baronie, dans la Champagne, Diocèse de Troyes, Parlement de Paris, Intendance de Châlons, Election de Troyes, a 415 habitans. Il y a une Abbaye de l'Ordre de Cîteaux, sous le nom de la Pieté. Elle a été fondée en 1260. pour des Religieuses. Ce font à présent des Religieux qui la possèdent depuis l'an 1440. Elle n'a que quinze cens livres de revenu. La Baronie de Rameru appartient à la Maison de Luxembourg.

RAMICOURT, dans la Picardie, Diocèse de Noyon, Parlement de Paris, Intendance d'Amiens, Election de S. Quentin, a 178 habitans.

RAMIER ou le bois du Ramier, dans la Guienne, Mairie de l'Isle-Jourdain; il contient dix-neuf cens cinquante quatre arpens, douze perches.

les RAMILLARDS, dépendance de la Paroisse de S. Clement, dans le Nivernois, Intendance de Moulins, Election de Gamiat, a 108 habitans. Les terres à seigle & avoine; il y a assez de foins & de pacages, un commerce de bestiaux, bois taillis, fuyaux & étangs. M. Brunet d'Evry, Intendant de Moulins, en est Seigneur.

RAMILLIES, dans la Flandre Vallonne, Diocèse de Cambrai, Parlement de Douai, Intendance & Subdélégation de Cambrai, a 155 habitans.

RAMILLY - les - Vaudes, dans la Champagne, Diocèse de Troyes, Parlement de Paris, Intendance de Châlons, Election de Troyes, a 470 habitans.

RAMONS, dans le Bearn, Diocèse de Lescar, Parlement & Intendance de Pau, Sénéchaussée & Recette d'Orthez, a 82 habitans.

RAMONDVILLE, dans le haut Languedoc, Diocèse, Parlement, Intendance & Recette de Toulouse, a 346 habitans.

RAMORU, *Ramerucum*, Bourg, dans la Champagne, situé sur l'Aube, à six lieux de Troyes, vers le nord.

RAMOULENS, dans l'Armagnac, Diocèse d'Auch, Parlement de Toulouse, Intendance d'Auch, Election d'Armagnac, a 468 habitans.

RAMOULU, dans l'Orléanois, Diocèse d'Orléans, Parlement de Paris, Intendance d'Orléans, Election de Pithiviers, a 253 habitans.

RAMOUSIES, dans la Flandre, Diocèse de Cambrai, Parlement de Douai, Intendance de Maubeuge, Gouvernement d'Avéne, a 261 habitans.

RAMPAN, dans la Normandie, Diocèse de Cotances, Parlement de Rotien, Intendance de Caën, Election de S. Lo, a 464 habitans.

RAMPJEU, dans le Périgord, Diocèse de Sarlat, Parlement & Intendance de Bordeaux,

Election de Sarlat, a 543 habitans.

RAMPILLON, dans la Brie, Diocèse de Meaux, Parlement & Intendance de Paris, Election de Rozoy, a 550 habitans.

RAMPONT, dans le pays Messin, Diocèse de Verdun, Parlement & Intendance de Metz, Recette de Verdun, a 186 habitans.

RAMPOUX, dans le Quercy, Diocèse de Cahors, Parlement de Toulouse, Intendance de Montauban, Election de Cahors, a 568 habitans.

## R A N

RANASE, Bourg, dans l'Anjou, Diocèse d'Angers, Parlement de Paris, Intendance de Tours, Election d'Angers, a 608 habitans.

RANBURES, voyez Rambures.

RANBLUSSIN, dans le pays Messin, Diocèse de Verdun, Parlement & Intendance de Metz, Recette de Verdun, a 86 habitans.

RANCAY ou Tour de Rancay, chef de la Paroisse de Nierne, mouvant de Châteauroux en Berry.

la RANCE, *Rians*, Riviere de Bretagne; elle a sa source dans des bois du Diocèse de Saint-Brieuc, vers Moncontour; & après avoir passé au bas de la ville de Dinan, dans le Monastère de S. Magloire de Leon, elle va se perdre dans la mer, à la tour de Soledor près Saint-Malo.

RANCE, dans la Bretagne, Diocèse & Parlement de Rennes, Intendance de Nantes, Recette de Rennes, a 41 habitans.

RANCENAY, dans la Franche-Comté, Diocèse, Parlement, Intendance, Bailliage & Recette de Besançon, a 81 habitans.

RANCENNES & Chamroy, dans la Flandre, Diocèse de Cambrai, Parlement de Douai, Intendance de Maubeuge, Gouvernement de Charlemont, a 153 habitans.

RANCES, dans la Champagne, Diocèse de Troyes, Parlement de Paris, Intendance de Châlons, Election de Troyes, a 167 habitans.

RANCHAT, dans le Beaujolais, Diocèse de Lion, Parlement de Paris, Intendance de Lion, Election de Villefranche, a 381 habitans.

RANCHECOURT, dans l'Artois, Diocèse d'Arras, Parlement de Paris, Intendance d'Amiens, Gouvernement, Bailliage & Recette d'Arras, a 99 habitans.

RANCHON, dans la Normandie, Diocèse, Parlement & Intendance de Rotien, Election de Caudebec, a 126 habitans, Les Religieux de S. Vandrille en sont Seigneurs.

RANCHOT, dans la Franche-Comté, Diocèse, Parlement & Intendance de Besançon, Bailliage & Recette de Dôle, a 149 habitans.

RANCHY, dans la Normandie, Diocèse de Bayeux, Parlement de Rotien, Intendance de Caën, Election de Bayeux, a 370 habitans.

RANCOGNE, dans l'Angoumois, Diocèse d'Angoulême, Parlement de Paris, Intendance & Election d'Angoulême, a 816 habitans. Il y a une mine de fer & plusieurs forges, pour faire des munitions de Guerre.

RANCON, Bourg, dans le Limosin, Diocèse de Limoges, Parlement de Bordeaux, Intendance & Election de Limoges, a 1740 habitans.

RANCON, petite Riviere du pays de Caux, dans la Normandie; elle passe à demi-lieu de S. Vandrille, où après avoir reçu le ruisseau de Cailloville, elle va se décharger dans la Seine à Caudebec.

RANCON,

**RANCON**, Châtellenie Royale, ressortissant au Siège Royal de Bellac.

**RANCON**, Bois de onze cens quatre-vingt-dix Arpens, dans la basse Marche, Mairerie de Gugret.

**RANCOURT**, dans la Picardie, Diocèse de Noyon, Parlement de Paris, Intendance d'Amiens, Election de Peronne, a 164 habitans.

**RANGUREL**, dans le Dauphiné, Diocèse de Valence, Parlement & Intendance de Grenoble, Election de Valence, a 418 habitans.

**RANCY & Molaïse**, dans la Bourgogne, Diocèse de Besançon, Parlement & Intendance de Dijon, Bailliage & Recette de S. Laurent, a 165 habitans.

**RANCY-lès-Villars**, dans la Bourgogne, Diocèse de Lion, Parlement & Intendance de Dijon, Bailliage de Châlon, Chambre à sel de Louhans, Recette de S. Laurent, a 180 habitans. Ce lieu est une Paroisse située sur les bords de la riviere de Seille. C'est Pays de plaines, & le passage pour aller de Louhans à la riviere de Saône.

**RANDANS**, *Randanum*, Ville, dans l'Auvergne, Diocèse de Clermont, Parlement de Paris, Intendance & Election de Riom, a 900 habitans. Cette Ville est placée dans la basse Auvergne, près de l'Allier, entre Maringues & Vichy.

**RANDEZ** avec Aais, dans la Franche-Comté, Diocèse, Parlement & Intendance de Besançon, Bailliage & Recette de Dôle, a 311 habitans.

**RANDEVILLERS**, dans la Franche-Comté, Diocèse, Parlement & Intendance de Besançon, Bailliage & Recette de Baume, a 105 habitans.

**RANDEYNES**, dans le Roiergue, Diocèse de Rodez, Parlement de Toulouse, Intendance de Montauban, Election de Rodez, a 468 habitans.

**RANDON & Rochebelot**, dans le bas Languedoc, Diocèse de Mende, Parlement de Toulouse, Intendance de Montpellier, Recette de Merde, a 457 habitans.

**RANDONAY**, dans le Perche, Diocèse de Sées, Parlement de Paris, Intendance d'Alençon, Election de Mortagne, a 423 habitans. Il y a des forges de fer.

**RANDUE**, dans la haute Alsace, Diocèse de Basse, Conseil & Intendance d'Alsace, Bailliage de Ville, a 293 habitans.

**RANEE**, dans la Bretagne, Diocèse & Parlement de Rennes, Intendance de Nantes, Recette de Rennes, a 4 habitans.

**RANFEUGERE**, dans la Normandie, Diocèse, Parlement, Intendance & Election de Rouën, a 146 habitans. C'est à M. le Président de Fumichon.

**RANGECOURT**, dans la Champagne, Diocèse de Langres, Parlement de Paris, Intendance de Châlons, Election de Langres, a 103 habitans.

**RANGLES-l'Isle**, dans la Franche-Comté, Diocèse, Parlement & Intendance de Besançon, Recette de Baume, a 117 habitans.

**RANGEN & Mittelkurtz**, dans la basse Alsace, Diocèse de Strasbourg, Conseil & Intendance d'Alsace, Bailliage de Kockerberg, a 73 habitans.

**RANGEVAL** on Rainval, *Regalis Vallis*, Abbaye d'Hommes, Ordre de Prémontré, Régulière, Elective & de la Réforme. Elle est située aux confins du Barois, à une grande lieue de Commercy, au Diocèse de Toul. Elle a été fondée

l'an 1140. par Raynard Comte de Bar.

**RANS & les Mandes**, dans la Franche-Comté, Diocèse, Parlement & Intendance de Besançon, Bailliage & Recette de Dôle, a 296 habitans. Cette Terre appartient à M. le Marquis de Littenay de Beaufremont par substitution, comme à l'ainé.

**RANSANNES** ou S. Quentin de Ransannes, dans la Saintonge, Diocèse & Parlement de Bordeaux, Intendance de la Rochelle, Election de Saintes, a 611 habitans.

**RANSART**, dans l'Artois, Diocèse d'Arras, Parlement de Paris, Intendance d'Amiens, Gouvernance, Bailliage & Recette d'Arras, a 163 habitans.

**RANSSART**, dans la Picardie, Diocèse d'Amiens, Parlement de Paris, Intendance d'Amiens, Election de Douvens, a 20 habitans.

**RANSONNIERE**, dans la Champagne, Diocèse de Langres, Parlement de Paris, Intendance de Châlons, Election de Langres, a 388 habitans.

**RANTEAULME**, *Rantelmus*, Abbaye de Filles, Ordre de S. Benoît. Elle est située dans un Fauxbourg de la Ville d'Auxerre, près de S. Julien. Elle a été dédiée sous l'invocation de la sainte Vierge, & bâtie par S. Pallade, Evêque d'Auxerre, qui vivoit environ l'an 634.

**RANTIGNY**, dans la Picardie, Diocèse de Beauvais, Parlement de Paris, Intendance de Soissons, Election de Clermont, a 246 habitans.

**RANTON**, Bourg, dans la Touraine, Diocèse d'Angers, Parlement de Paris, Intendance de Tours, Election de Loudun, a 473 habitans.

**RANTZWILLER**, dans la haute Alsace, Diocèse de Basse, Conseil & Intendance d'Alsace, Bailliage de Landfer, a 181 habitans.

**RANVILLE**, dans la Normandie, Diocèse de Bayeux, Parlement de Rouën, Intendance & Election de Caën, a 496 habitans.

**RANZEVILLE**, dans la Franche-Comté, Diocèse, Parlement & Intendance de Besançon, Bailliage & Recette de Vesoul, a 68 habitans.

## R A P

**RAPILLY**, dans la Normandie, Diocèse de Sées, Parlement de Rouën, Intendance d'Alençon, Election de Falaise, a 146 habitans.

**RAPOLSTEIN** ou Ribaupiere, *Raboldi ripes*, Ville, dans la haute Alsace, située à trois lieues de Colmar, vers le nord. Elle est Capitale d'une grande Seigneurie, qui dépend de la Principauté de Birkenfeld. Cette petite Ville est située près de la Riviere de Stenbacc. Il y a trois Châteaux. Tous les joueurs de Violon de la Province d'Alsace sont obligés de se venir présenter tous les ans au Seigneur de cette Ville; ceux de la haute Alsace à Rapolstein, & ceux de la Basse à Bischweiler, & de payer une redevance de cinq livres par bande, sans quoi il ne leur est pas permis de jouer de leurs instrumens.

**RAPPENTVILLER**, dans la haute Alsace, Diocèse de Basse, Conseil & Intendance d'Alsace, Bailliage de Ferrette, a 158 habitans.

**RAPSECOURT**, dans la Champagne, Diocèse de Châlons, Parlement de Paris, Intendance de Châlons, Election de sainte Manchould, a 138 habitans.

**RAPSY**, dans l'Artois, Diocèse d'Arras, Parlement de Paris, Intendance d'Amiens, Gouver-

nance d'Arras, Bailliage & Recette d'Heslin, a 918 habitans.

## R A R

**R A R A Y**, dans la Picardie, Diocèse de Senlis, Parlement & Intendance de Paris, Election de Senlis, a 118 habitans.

**R A R I S**, Voyez S. Pierre-mont.

## R A S

**R A S** de Blanquet, Ras Blanchart ou d'Aldernay, *Eboli Fretum*, est un petit détroit de la mer de Bretagne, situé entre l'Isle d'Aldernay & le Cap de la Hogue, qui est à la pointe occidentale du Cotentin. Ce Canal a un courant très-violent, qu'on appelle le Jusant.

**R A S**, Riviere, dans la Guienne; elle a sa source dans le Condomois, qu'elle arrose, & se décharge dans la Garonne, à deux lieues environ d'Agen.

**R A S I G U I E R E S**, dans le haut Languedoc, Diocèse d'Alat, Parlement & Intendance de Toulouse, Recette d'Alat, a 108 habitans.

**R A S I N E S**, dans le Poitou, Diocèse d'Angers, Parlement de Paris, Intendance de Tours, Election de Richelieu, a 179 habitans.

**R A S N E**, *Rafus, Rafna, Rana*, Bourg, dans la Normandie, Diocèse de Sées, Parlement de Rouen, Intendance d'Alençon, Election de Falaise, a 1464 habitans. Il appartient à M. le Marquis d'Argouze.

**R A S S I E L S**, dans le Quercy, Diocèse de Cahors, Parlement de Toulouse, Intendance de Montauban, Election de Cahors, a 416 habitans.

## R A T

**R A T A Y R E N S**, dans le haut Languedoc, Diocèse d'Alby, Parlement & Intendance de Toulouse, Recette d'Alby, a 38 habitans.

le **R A T E A U**, dans la Marche, Diocèse de Limoges, Parlement de Paris, Intendance de Moulins, Election de Gueret, a 116 habitans.

**R A T I E V I L L E**, dans la Normandie, Diocèse, Parlement, Intendance & Election de Rouen, a 118 habitans. Les Religieux de Fécamp en sont Seigneurs.

**R A T I E R**, dans la Franche-Comté, Diocèse, Parlement & Intendance de Besançon, Bailliage & Recette de Dôle, a 78 habitans.

**R A T I E R E S**, dans le Dauphiné, Diocèse de Vienne, Parlement & Intendance de Grenoble, Election de Romans, a 481 habitans.

**R A T I E R S** & Nantes, dans le Dauphiné, Diocèse, Parlement, Intendance & Election de Grenoble, a 116 habitans.

**R A T T E**, dans la Bourgogne, Diocèse de Besançon, Parlement & Intendance de Dijon, Bailliage de Chalon, Chambre à sel de Louhans, Recette de S. Laurent, a 76 habitans. C'est une Paroisse qui a pour dépendances les Villersots, les Nuelles, Villejmay, & Chezlonotte. Elle est située au milieu des bois. Il y a un chemin qui va de Louhans à Lons-le-Saunier.

**R A T E N E L L E**, dans la Bourgogne, Diocèse de Chalon, Parlement & Intendance de Dijon, Bailliage & Grenier à sel de Chalon, Recette de S. Laurent, a 400 habitans. C'est une Paroisse située au bord de la riviere de Seille, en

pays de plaine. Il y a fort peu de vignes. **R A T O N E A U**, *Ratonea*, aussi appelée Isle de S. Estienne. C'est une petite Isle de la Provence, à une lieue de Marseille. Elle n'a de considérable que le Fort de Ratonneau, bâti pour la sûreté de la Rade de Marseille, de même que le Château d'Al-Ratonneau est un Rocher très aride; au sommet il y a une Forteresse bâtie par le Duc de Guise, vers la fin du seizième Siècle, pour l'opposer au Fort que Jean de Medicis avoit fait bâtir dans l'Isle de Porzeque.

**R A T Z E V E L L E R**, dans le haute Alsace, Diocèse de Bâle, Canton & Intendance d'Alsace, Bailliage de Thann, a 73 habitans.

## R A V

**R A V A U X**, dans le Nivernois, Diocèse de Nevers, Parlement de Paris, Intendance de Bourges, Election de la Charité sur Loire, a 464 habitans.

**R A V A U X**, Prêtre de l'Ordre de Grammont, dans le Diocèse d'Angoulême. Son revenu est de huit cens livres.

**R A U C O U L E S**, dans le haut Languedoc, Diocèse d'Alby, Parlement & Intendance de Toulouse, Recette d'Alby, a 80 habitans.

**R A U C O U R**, dans la Franche-Comté, Diocèse, Parlement & Intendance de Besançon, Bailliage & Recette de Gray, a 151 habitans.

**R A U C O U R T**, dans le pays Messin, Diocèse, Parlement, Intendance & Recette de Metz, a 256 habitans.

**R A U C O U R T**, dans la Picardie, Diocèse de Laon, Parlement de Paris, Intendance de Soissons, Election de Laon, a 46 habitans.

**R A U C O U R T**, dans la Flandre, Diocèse de Cambrai, Parlement de Douay, Intendance de Mouscron, Gouvernement du Quefnoy, a 44 habitans.

**R A U C O U R T**, sur les Frontieres de la Champagne, Diocèse de Reims, Parlement de Metz, Intendance de Châlons, Recette de Sedan, a 500 habitans. Raucourt est une Souveraineté en Champagne; elle a été unie à la Principauté de Sedan. Elle est d'une très-petite étendue. Les principaux lieux sont Angocourt, Loraucourt, Noyers, Vandrincoart & Teloze.

**R A V E A U**, *Ravellam*, dans le Nivernois, Diocèse d'Auxerre, Parlement de Paris, Intendance de Bourges, Election & Grenier à sel de la Charité, a 576 habitans. La Cure vaut trois cens cinquante livres. Le Prieur de la Charité en est Patron. Peu de terres à bled, beaucoup de bois; il y a des Forges & fourneaux. Les fers y sont de qualité très-excellente. Ils s'enlèvent pour Paris, pour les Villes de la Loire, pour la Marine, pour les usaux & canaux de Versailles. Il s'en est fait une grande consommation du tems du Ministère de M. de Colbert. Les habitans tiennent de la grossiereté ordinaire à tous les gens de bois.

**R A V E L**, dans le Dauphiné, Diocèse de Valence, Parlement & Intendance de Grenoble, Election de Montclémar, a 187 habitans.

**R A V E N E L**, Bourg, dans la Picardie, Diocèse d'Amiens, Parlement de Paris, Intendance d'Amiens, Election de Mondidier, a 931 habitans.

**R A V E N N E**-Fontaine, dans la Champagne, Diocèse de Langres, Parlement de Paris,

Intendance de Châlons, Election de Langres, à 240 habitans.

**RAVENOUVILLE**, dans la Normandie, Diocèse de Coutances, Parlement de Rouen, Intendance de Caën, Election de Carentan, à 473 habitans. Ce lieu est situé sur la Côte du Coutantin. Il y a un beau Château neuf appartenant à M. Buriel qui en est Seigneur. Il y a une très-grande étendue de bons herbages.

**RAVENSBERGHÉ**, dans la Flandre Flammingante, Diocèse de S. Omer, Parlement de Douay, Intendance & Subdélégation de Bourg, à 406 habitans. Il y a une Abbaye. Voyez Coutoff.

**RAVIERE**, Bourg, dans la Champagne, Diocèse de Langres, Parlement & Intendance de Paris, Evêché de Tonnerre, à 809 habitans.

**RAVIERES**, petite Ville, dans la Bourgogne, Diocèse de Langres; elle est située sur la riviere d'Armançon, à une lieue d'Ancy-le-Franc. Elle est bâtie partie sur le penchant d'une côte & partie au pied de la même côte. L'Eglise est dédiée à S. Pantaléon. On tient Marché dans Ravieres, les Mardis & Vendredis de chaque Semaine, & une Foire principale le jour de la S. Roch. Le territoire produit du bled & des vins. Les prairies y sont abondantes.

**RAVIGNE**, Bourg, dans le Maine, Diocèse du Mans, Parlement de Paris, Intendance de Tours, Election du Mans, à 616 habitans.

**RAVILLOLES**, dans la Franche-Comté, Diocèse, Parlement & Intendance de Besançon, Bailliage & Recette de la Terre de S. Claude, à 59 habitans.

**RAULIEU**, dans l'Auvergne, Diocèse de S. Flour, Parlement de Paris, Intendance de Rion, Election d'Aurillac, à 2160 habitans.

**RAUROIS**, Prieuré, dans le Diocèse de Meaux, de l'Ordre de Grammont, uni aux Prêtres de l'Oratoire; son revenu est de huit cens livres.

**RASSEVILLE**, dans la Normandie, Diocèse de Coutances. C'est une petite Paroisse dont le Seigneur porte le nom. Il a une Chapelle située dans sa Cour. Le Chapitre de Coutances présente à la Cure.

**RAUVILLE-la-Bigot**, dans la Normandie, Diocèse de Coutances, Parlement de Rouen, Intendance de Caën, Election de Valognes, à 633 habitans.

**RAUVILLE-la-Place**, *Radulphi Villa*, dans la Normandie, Diocèse de Coutances, Parlement de Rouen, Intendance de Caën, Election de Valognes, à 679 habitans.

**RAUXHEMBOURG**, Château, dans la basse Alsace, Diocèse de Strasbourg, Conseil & Intendance d'Alsace, Bailliage & Recette d'Oberbronn.

**RAUXIER**, Forêt, dans l'Election de Lomagne, Généralité de Montauban: elle est de hauts taillis, nature de chênes, propres seulement au chauffage, & contient dix-sept cens arpens.

**RAUZAN**, dans le Basadois, Diocèse de Basas, Parlement & Intendance de Bordeaux, Election de Condom, à 824 habitans.

**RAUZANGUES**, dans l'Armagnac, Diocèse d'Auch, Parlement de Toulouse, Intendance d'Auch, Election d'Armagnac, à 516 habitans.

## R A Y

**RAY**, dans la Normandie, Diocèse d'Evreux, Parlement de Paris, Intendance d'Alençon, Election de Verneuil, à 761 habitans.

**RAY**, dans l'Artois, Diocèse d'Arras, Parlement de Paris, Intendance d'Amiens, Gouvernance d'Arras, Bailliage & Recette d'Hesdin, à 233 habitans.

**RAY**, dans la Franche-Comté, Diocèse, Parlement & Intendance de Besançon, Bailliage & Recette de Gray, à 200 habitans. Il y a un petit Chapitre qui fut fondé en 1341. il est composé d'un Doyen & de cinq Chanoines. Gautier Seigneur du lieu & ses Successeurs en ont conservé le Patronage.

**RAYBISSON**, Bois de quatre-vingt arpens, dans la basse Marche, Maîtreise de Guercet.

**RAYMOND**, *Castram de Remone*, dans le Bourbonnois, Diocèse de Bourges, Parlement de Paris, Intendance de Moulins, Election de Bourges, à 225 habitans. La Cure vaut cinq cens livres, le Chapitre de S. Estienne de Bourges en est Patron. Le terroir est bon en bleds de toute espece; on y élève des bestiaux, sur tout des bêtes à laine. M. de Gamache-Raymond est Seigneur de ce lieu, & prend la qualité de Comte de Raymond. Raymond est situé à cinq lieues de Bourges, & à trois de Dun-le-Roy. Il y a quatre belles Foires de Bestiaux & autres marchandises. L'une le lendemain de Quasimodo. Celle du mois, c'est-à-dire un mois après la précédente. Celle du jour des Morts; toutes les trois le Lundi; & celle de la Madeleine. Elles ne durent qu'un jour.

le **RAYE**, dans le Berry; sa Justice ressortit au Bailliage de S. Pierre le Montier.

**RAYS**, dans la Normandie, Diocèse de Coutances, Parlement de Rouen, Intendance de Caën, Election de Carentan, à 442 habitans.

**RAYSSAC**, dans le haut Languedoc, Diocèse de Mirepoix, Parlement & Intendance de Toulouse, Recette de Mirepoix, à 81 habitans.

## R A Z

**RAZAT**, dans le Périgord, Diocèse de Périgueux, Parlement & Intendance de Bordeaux, Election de Périgueux, à 913 habitans.

**RAZAT** de Saussignac, dans le Périgord, Diocèse de Sarlat, Parlement & Intendance de Bordeaux, Election de Sarlat, à 1090 habitans.

**RAZAT-d'Ermet**, Ville, dans le Périgord, Diocèse de Sarlat, Parlement & Intendance de Bordeaux, Election de Sarlat, à 810 habitans.

**RAZE**, dans la Franche-Comté, Diocèse, Parlement & Intendance de Besançon, Bailliage & Recette de Vesoul, à 176 habitans.

**RAZENGUES**, dans l'Armagnac, Diocèse d'Auch, Parlement de Toulouse, Intendance d'Auch, Election d'Armagnac, à 163 habitans.

**RAZES**, dans le Limousin, Diocèse de Limoges, Parlement de Bordeaux, Intendance & Election de Limoges, à 924 habitans.

**RAZEZ**, *Reddensis Pagus*, Pays qui fait partie du bas Languedoc; le nom de ce Pays est connu dès le commencement du neuvième Siècle. Il a appartenu d'abord aux Comtes de Toulouse, puis aux Comtes de Carcassonne; c'étoit l'Appanage de leurs seconds Fils. Il a passé depuis aux Vicomtes de Beziers. Aymon remarque que Charles le Chauve donna ce Pays avec Carcassonne, à un Comte ou Gouverneur de Toulouse. La plu-

part des Auteurs disent que c'est le Comté de Rodez, traduisant ainsi mal-à-propos le nom de *Redas*, dont se sert cet ancien Historien. La Ville Capitale est Limoux; la deuxième Ville est Aler, Siége d'un Evêché, qui comprend la partie Méridionale de ce Pays, dont la Septentrionale est du Diocèse de Narbonne. Ce pays est abondant en excellens vins blancs, qu'on appelle blanquette de Limoux; les habitans s'y occupent à faire des draps & ratines. Du reste, la partie Méridionale du pays qui est dans les Pyrénées, est couverte souvent de neiges; les payfans y ramassent quelques paillettes d'or & d'argent dans les Torrens. L'on croit que les Romains y avoient des mines; l'on a fouillé dans les montagnes, mais inutilement.

## R E'

RE', ou l'Isle de Ré, *Rea insula*, ancienne-ment *Reacus*, l'Isle sur les côtes du pays d'Aunis, Diocèse de la Rochelle, Parlement de Paris, Intendance & Election de la Rochelle, a 860 habitans. Cette Isle est à deux grandes lieues de la Terre-ferme, elle peut avoir quatre bonnes lieues de long sur deux de large. Il y a eu autrefois une Abbaye de l'Ordre de Clteaux; les Calvinistes l'ont détruite. Cette Isle est abondante en vins dont on fait d'excellente eau-de-vie; l'on y fait aussi la plus estimée fenouillette; il y a beaucoup de sel. Cette Isle est très-peuplée & comprend six Paroisses & plusieurs Villages & Fors assez considérable: elle ne paye point de Taille. Ces quatre Fors sont, la Ville & Citadelle de S. Martin, le Fort de la Prée, celui de Sambianceaux, & celui du Martray. Elle a appartenu à la Maison de Mauléon, puis à celles d'Amboise, de la Trimouille & de Beuil. Les habitans ont de fort bons Privilèges, qu'ils ont obtenus de Charles VII. Dans les Guerres de la Religion, les Rochelois s'étoient emparez de cette Isle, dont les Peuples s'étoient faits Calvinistes; mais Louis XIII. ayant chassé les Rochelois, y a rétabli la Religion Catholique & y a fait construire les deux Fors de S. Martin & de la Prée. Cette Isle est un Gouvernement Particulier du Gouvernement Militaire du pays d'Aunis, avec Etat-Major double pour la Ville de S. Martin & pour la Citadelle.

## R E A

REAL, dans le Roussillon, Diocèse de Perpignan, Conseil & Intendance de Roussillon, Viguier de Constant, a 111 habitans.

la REAL, dans le Roussillon, Diocèse de Perpignan, Conseil, Intendance & Viguier de Roussillon, a 1872 habitans.

REAL, Justice ou Mandement Royal, ressortissant à la Sénéchaussée de Riom.

REAL ou le Real, *Sancta Maria Regalis* ou *Beata Maria de Regali*, Abbaye d'Hommes, Ordre de S. Augustin, Congrégation de France. Elle est située dans le Poitou, sur le Clain, en la Paroisse de S. Martin l'Ars, à dix lieues de Poitiers, deux de Charroux, & appartient au Diocèse de Poitiers. On y compte quinze Abbez jusqu'en 1716.

la REALLE, *Sancta Maria de Regali Abbatis*, Abbaye d'Hommes, Ordre de S. Augustin, dans le Diocèse de Perpignan. Elle est sécularisée.

REALCAMP, dans la Normandie, Diocèse de Rouen, Parlement & Intendance de Rouen, Election d'Eu, a 548 habitans.

REALMONT, *Regalis Mons*, Ville & Pré-vôté Royale, dans le haut Languedoc, Diocèse d'Alby, Parlement & Intendance de Toulouse, Recette d'Alby, a 1809 habitans.

REALON, dans le Dauphiné, Diocèse de Gap, Parlement & Intendance de Grenoble, Election de Gap, a 88 habitans.

REALVILLE, *Regalis Villa*, & S. Vincent, Ville, dans le Quercy, Diocèse de Montauban, Parlement de Toulouse, Intendance & Election de Montauban, a 568 habitans. Elle est située sur l'Aveyron, à deux lieues de Montauban, vers le nord.

REAU, dans le Gâtinois, Diocèse de Sens, Parlement & Intendance de Paris, Election de Melun, a 326 habitans.

REAU ou la Reaux, *Abbatia Regalis*, Abbaye d'Hommes, Ordre de S. Benoit & de la Réforme. Elle est située dans le Poitou, Diocèse de Poitiers, près de la Marche, à quatre lieues de Charroux. Il y a vingt-neuf Bénéfices qui en dépendent, dont il y en a treize Prieurez, entre lesquels deux sont Conventuels. Elle vaut par an à l'Abbé six mille livres.

la REAULE, Abbaye, voyez Reole.

REAMONT, dans le Dauphiné, Diocèse de Valence, Parlement & Intendance de Grenoble, Election de Romans, a 128 habitans.

REAU MUR, dans le Poitou, Diocèse de Luçon, Parlement de Paris, Intendance de Poitiers, Election de Fontenay, a 600 habitans. Le Seigneur en porte le nom. C'est l'illustre M. de Reaumur, Directeur de l'Académie Royale des Sciences, si célèbre par ses découvertes Physiques, & par le moyen qu'il a trouvé de convertir le fer en acier. Ce n'est pas le seul secret utile, dont le public lui aura obligation.

REAUT, dans le Condomois, Diocèse de Condom, Parlement & Intendance de Bordeaux, Election de Condom, a 218 habitans.

REAUVILLE, dans la Provence, Diocèse de Die, Parlement & Intendance d'Aix, Viguier & Recette des Terres adjacentes, a 436 habitans.

REAUUVIS, dans le Berry, Diocèse de Bourges, Parlement de Paris, Intendance de Bourges, Election de la Châtre, a 171 habitans.

REAUUX, Bourg, dans la Saintonge, Diocèse de Saintes, Parlement de Bordeaux, Intendance de la Rochelle, Election de Saintes, a 616 habitans.

## R E B

REBAIS ou Rebetz, *Rebais*, Bourg, dans la Brie, Diocèse de Meaux, Parlement & Intendance de Paris, Election de Coulomiers, a 1016 habitans. Il y a deux Paroisses; l'une dédiée à S. Jean & l'autre à S. Nicolas. Ce Bourg est au bord du Morin, à deux lieues de Coulomiers. Il y a une Abbaye d'Hommes, de l'Ordre de S. Benoit, fondée en 610. par S. Oüen, Archevêque de Roüen. Cette Abbaye vaut environ douze mille livres de rente à l'Abbé, & cinq mille aux Religieux. L'on tire l'étymologie de son nom, du nom Celtique *Rebasque*, qui signifie torrent, parce qu'en effet ce Bourg a été bâti au bord d'un torrent qui porte le nom de Rebais, & passe par les Fossés de l'Abbaye.

REBEC, dans l'Agenois, Diocèse d'Agen, Parlement & Intendance de Bordeaux, Election d'Agen, a 81 habitans.

REBEL, *Rebellus*, Ville, dans le haut Languedoc. Son nom vient de Philippe le Bel, suivant l'inscription

1320  
l'inf  
Bast  
mel.  
R  
Lefc  
Rece  
R  
Boul  
mien  
tans.  
R  
cêfe  
ce d'  
tans.  
R  
Dioce  
danc  
ge &  
RE  
R  
Parlem  
a 225  
RE  
cêfe,  
loufe,  
RE  
Bourge  
ges, E  
roiffe  
du Cha  
RE  
cêfe de  
danc  
habitan  
RE  
de Neuv  
Bourges  
habitan  
RE  
nois,  
Intenda  
Auguste  
tin de  
en 1189.  
RE  
d'Arras  
miens,  
te de S  
RE  
Diocèse  
ce d'An  
Recette  
RE  
ras, Pa  
Gouver  
habitan  
les R  
se de La  
Bailliage  
bitans.  
REC  
madour  
REC  
cêfe, Pa  
liage &  
REC  
cêfe de  
jon, Ba  
lon, a  
pend la

l'inscription qui est sur la Porte: *Qua dudum Vauri Bafida vocabar, dicta Rebelus ero Regis honore mei.*

**REBENACQ**, dans le Beam, Diocèse de Lescar, Parlement, Intendance, Sénéchaussée & Recette de Pau, a 138 habitans.

**REBRQUES**, dans la Picardie, Diocèse de Boulogne, Parlement de Paris, Intendance d'Amiens, Gouvernement de Montreuil, a 210 habitans.

**REBERVILLER**, dans la Normandie, Diocèse de Chartres, Parlement de Paris, Intendance d'Alençon, Election de Verneuil, a 285 habitans.

**REBESQUES & Choquel**, dans l'Artois, Diocèse de S. Omer, Parlement de Paris, Intendance d'Amiens, Gouvernement d'Arras, Bailliage & Recette d'Aire, a 118 habitans.

**REBETZ**. *Voyez* Rebas.

**REBETZ**, dans la Normandie, Diocèse, Parlement, Intendance & Election de Rouen, a 225 habitans. M. d'Elkop en est Seigneur.

**RÉBIQUE**, dans le haut Languedoc, Diocèse, Parlement, Intendance & Recette de Toulouse, a 126 habitans.

**REBOURCIN**, dans le Berry, Diocèse de Bourges, Parlement de Paris, Intendance de Bourges, Election d'Issoudun, a 138 habitans. Sa Paroisse est dédiée à S. Pierre; elle est au Patronage du Chapitre de S. Laurian de Vatan.

**REBOURGUIL**, dans le Rouergue, Diocèse de Vâbres, Parlement de Toulouse, Intendance de Montauban, Election de Milhaud, a 565 habitans.

**REBOURSE**, dans le Nivernois, Diocèse de Nevers, Parlement de Paris, Intendance de Bourges, Election de la Charité - sur - Loire, a 182 habitans.

**REBRECHIE**, *Arabacti*, dans l'Orléanois, Diocèse d'Orléans, Parlement de Paris, Intendance d'Orléans, a 941 habitans. Philippe-Auguste donna ce lieu au Chapitre de S. Martin de Tours, en échange de la moitié d'Aubigny en 1189.

**REBREVIETTE**, dans l'Artois, Diocèse d'Arras, Parlement de Paris, Intendance d'Amiens, Gouvernance d'Arras, Bailliage & Recette de S. Pol, a 162 habitans.

**REBREUVES - sur - Cauche**, dans l'Artois, Diocèse d'Arras, Parlement de Paris, Intendance d'Amiens, Gouvernance d'Arras, Bailliage & Recette de S. Pol, a 167 habitans.

**REBREUVIS**, dans l'Artois, Diocèse d'Arras, Parlement de Paris, Intendance d'Amiens, Gouvernance, Bailliage & Recette d'Arras, a 408 habitans.

les **REBUTINS**, dans la Bourgogne, Diocèse de Langres, Parlement & Intendance de Dijon, Bailliage, & Recette de Bar-sur-Seine, a 69 habitans.

## R E C

**RECAMADOUR**, Abbaye, *voyez* Roquemadour.

**RECANOZ**, dans la Franche-Comté, Diocèse, Parlement & Intendance de Besançon, Bailliage & Recette de Poligny, a 182 habitans.

**RECEY - sur - Ourse**, dans la Bourgogne, Diocèse de Langres, Parlement & Intendance de Dijon, Bailliage, Grenier à sel & Recette de Châillon, a 246 habitans. C'est une Paroisse dont dépend la Métairie de la Guette. Elle est située sur

un coteau plein de rochers; il y passe une petite Riviere. L'Evêque de Langres est Collateur de la Cure.

la **RECHASSIERE**. *Voyez* Communailles. **RECHERAY & Adromay**, dans le pays Messin, Diocèse, Parlement, Intendance & Recette de Metz, a 141 habitans.

**RECHESY**, dans la haute Alsace, Diocèse de Basse, Conseil & Intendance d'Alsace, Bailliage de Delle, a 146 habitans.

**RECHICOURT - le - Château**, dans le pays Messin, Diocèse, Parlement, Intendance & Recette de Metz, a 326 habitans. Ce lieu n'est pas éloigné de Marfal; il appartient pour le Domaine utile aux Comtes de Linanges, qui en font hommage à l'Evêque de Metz.

**RECHICOURT - la - Perire**, dans le pays Messin, Diocèse, Parlement, Intendance & Recette de Metz, a 110 habitans.

**RECHOTTE**, dans la haute Alsace, Diocèse de Basse, Conseil & Intendance d'Alsace, Bailliage de Belfort, a 42 habitans.

**RECLAINVILLE**, dans la Beauce, Diocèse de Chartres, Parlement de Paris, Intendance d'Orléans, Election de Chartres, a 401 habitans.

**RECLAINB & Baugy**, dans la Bourgogne, Diocèse d'Autun, Parlement & Intendance de Dijon, Bailliage, Grenier à sel & Recette d'Autun, a 110 habitans. C'est pays de montagnes, & le grand chemin d'Autun à Paris; & une Paroisse dont dépendent les Fiefs de Baugy, la Châmo, la Comme, & Bridault. Les Chanoines de S. Lazare d'Autun font Collateurs de la Cure.

**RECLANCOURT**, dans la Champagne, Diocèse de Langres, Parlement de Paris, Intendance de Châlons, Election de Chaumont, a 78 habitans.

**RECLENE**. *Voyez* Reclaine ci-dessus.

**RECLENNE**. *Voyez* Villers.

**RECLINGHEM**, dans l'Artois, Diocèse de S. Omer, Parlement de Paris, Intendance d'Amiens, Gouvernance d'Arras, Bailliage & Recette d'Aire, a 304 habitans.

**RECLOSE**, dans le Gâtinois, Diocèse de Sens, Parlement & Intendance de Paris, Election de Nemours, a 618 habitans.

le **RECLUS**, *Reclusum*, dans la Champagne, Diocèse de Troyes, Parlement de Paris, Intendance de Châlons, Election de Troyes, a 219 habitans. Il y a une Abbaye de l'Ordre de Cîteaux, Fille de Vauclair & de la réforme; elle a été établie par S. Bernard & fondée par Henry I. Comte de Champagne en 1164. ou 1141. selon d'autres.

le **RECLUS & la Perinery**, dans le Forez, Diocèse de Lion, Parlement de Paris, Intendance de Lion, Election de S. Estienne, a 406 habitans.

**RECOLOGNE**, dans la Franche-Comté, Diocèse, Parlement, Intendance, Bailliage & Recette de Besançon, a 243 habitans.

**RECOLOGNES - les - Ray**, dans la Franche-Comté, Diocèse, Parlement & Intendance de Besançon, Bailliage & Recette de Gray, a 64 habitans.

**RECOUBEL**, dans le Dauphiné, Diocèse de Valence, Parlement & Intendance de Grenoble, Election de Montelimart, a 216 habitans.

**RECOULES**, dans le bas Languedoc, Diocèse de Mende, Parlement de Toulouse, Intendance de Montpellier, Recette de Mende, a 676 habitans.

**RECOURT**, Arrondissement, dans la Champagne, Diocèse de Langres, Parlement de Paris, Intendance de Châlons, Election de Langres, 218 habitans.

**RECOURT**, dans le pays Meffin, Diocèse de Verdun, Parlement & Intendance de Metz, Recette de Verdun, à 189 habitans.

**RECOURT**, dans l'Artois, Diocèse d'Arras, Parlement de Paris, Intendance d'Amiens, Gouvernance, Bailliage & Recette d'Arras, 276 habitans.

les **RECOURT**. Voyez Lezay.

le **REGOUX**. Voyez Cuchery.

**RECOUVRANCE**, dans la Champagne, Diocèse de Reims, Parlement de Paris, Intendance de Châlons, Election de Reims, à 186 habitans.

**RECOUVRANCE**, dans la haute Alsace, Diocèse de Basse, Conseil & Intendance d'Alsace, Bailliage de Delle, à 31 habitans.

le **REGOUX**, dans le bas Languedoc, Diocèse de Mende, Parlement de Toulouse, Intendance de Montpellier, Recette de Mende, à 192 habitans.

**RECOUES & Vroland**, dans l'Artois, Diocèse de S. Omer, Parlement de Paris, Intendance d'Amiens, Gouvernance d'Arras, Bailliage & Recette de S. Omer, à 221 habitans.

**RECRUTTES**, Bois ou Forêt, qui fait partie du Bois Mouchot, sur les Frontieres du pays Meffin & du Duché de Lorraine. La partie de ce Bois, comprise dans la demi-lieu de Longwy, a été cédée à la France par le Traité de 1718.

**RECLAIS**, dans le Dauphiné, Diocèse de Valence, Parlement & Intendance de Grenoble, Election de Romans, à 263 habitans.

**RECLAS**, dans le Dauphiné, Diocèse Parlement, Intendance & Election de Grenoble, à 514 habitans.

le **RECULLE**, dans la Normandie, Diocèse de Bayeux, Parlement de Rouen, Intendance de Caen, Election de Vire, à 400 habitans.

**RECURT**, dans le bas Armagnac, Diocèse d'Aire, Parlement de Toulouse, Intendance d'Auch, Election de Riviere-Verdun, à 150 habitans.

**RECY**, dans la Champagne, Diocèse de Châlons, Parlement de Paris, Intendance & Election de Châlons, à 388 habitans.

## R E D

**REDENE**, dans la Bretagne, Diocèse de Vannes, Parlement de Rennes, Intendance de Nantes, Recette de Vannes, à 510 habitans.

**REDERDORFF**, dans la haute Alsace, Diocèse de Basse, Conseil & Intendance d'Alsace, Bailliage de Ferrette, à 165 habitans.

**REDESSAN**, dans le bas Languedoc, Diocèse de Nîmes, Parlement de Toulouse, Intendance de Montpellier, Recette de Nîmes, à 223 habitans.

**REDON**, *Robonno*, Ville, dans la Bretagne, Diocèse de Vannes, Parlement de Rennes, Intendance de Nantes, Recette de Vannes, à 560 habitans. Elle est l'Entrepôt du commerce de Rennes. C'est la troisième Ville du Diocèse de Vannes. Elle est située au bord de la Vilaine; les gros bateaux remontent aisément jusqu'à cette Ville. Elle doit son origine à une Abbaye fondée l'an 818. par S. Convoyon, sous le Titre de S. Sauveur, du tems de l'Empire de Louis le Débonnaire; Numereux étant

Prince des Bretons. Cette Abbaye est de l'Ordre de S. Benoit pour des hommes; elle est soumise immédiatement au S. Siège. Redon est une Ville fort jolie à douze lieues de Nantes. Elle a un Gouverneur.

**REDONDEM**, petite Forêt de quarante-quatre Arpens, dans la haute Marche, Maîtrise de Gueret.

la **REDORTE**, dans le haut Languedoc, Diocèse de Mirepoix, Parlement & Intendance de Toulouse, Recette de Mirepoix, à 48 habitans.

les **REDOURS**, dans le Poitou, Diocèse de la Rochelle, Parlement de Paris, Intendance de Poitiers, Election de Fontenay, à 108 habitans.

**REDORTIER**, *Redortierum*, dans le Dauphiné, Diocèse de Valence, Parlement & Intendance de Grenoble, Election de Montelimar, à 560 habitans.

## R E F

**REFRANCHE**, dans la Franche-Comté, Diocèse, Parlement & Intendance de Besançon, Bailliage & Recette d'Ornans, à 118 habitans.

**REFUGE** ou le Refuge, ou Notre-Dame près Hall ou Aih en Haynaut, *Refugium*, Abbaye de Filles, Ordre de Cîteaux, Fille de Clairvaux; elle est située au Diocèse de Cambrai. Elle a été fondée l'an 1246. & cédée vers 1298. par l'Abbé de Liesse, aux Religieuses de Cîteaux, qui y furent transférées d'un autre Monastere près Oudenarde, du consentement des Evêques de Cambrai & de Tournay, des Abbé & Religieux de Liesse, & de Jeanne & Marguerite Comtesse de Flandre & de Hainaut.

## R E G

**REGALLE**, dans le Comté & du Diocèse de Comenges, Parlement de Toulouse, Intendance d'Auch, Election de Comenges, à 216 habitans.

**REGAT**, dans le haut Languedoc, Diocèse de Mirepoix, Parlement & Intendance de Toulouse, Recette de Mirepoix, à 1161 habitans.

**REGENART**, dans le Maine, Diocèse du Mans, Parlement de Paris, Intendance de Tours, Election de Laval, à 410 habitans.

**REGES**, dans la Champagne, Diocèse de Troyes, Parlement de Paris, Intendance de Châlons, Election de Troyes, à 456 habitans.

**REGHADE**, dans l'Auvergne, Diocèse de Clermont, Parlement de Paris, Intendance de Riom, Election de Brioude, à 240 habitans.

la **REGLE**, *Abbas Regula*, Abbaye de Filles, Ordre de S. Benoit, dans le Limousin. C'est un des Monastere fondés par l'Empereur Louis le Pieux dit le Débonnaire, vers l'an 817. Son Eglise a été dédiée par le Pape Urban II. la quatre-vingt-dix-neuvième année du même Siècle. Cette Abbaye fut incendiée dix ans après, avec plusieurs autres Eglises; ses titres & renseignements périrent dans cette incendie, & l'on ne connoit plus que trente-huit de ses Abbez jusqu'en 1709.

**REGLIADE**, dans l'Auvergne, Diocèse de S. Flour, Parlement de Paris, Intendance de Riom, Election de Brioude, à 259 habitans.

**REGISHEIM**, dans la haute Alsace, Diocèse de Basse, Conseil & Intendance d'Alsace, Bailliage de Bollwiller, à 566 habitans.

**REGNAUVILLE**, dans l'Artois, Diocèse de S. Omer, Parlement de Paris, Intendance d'A-

13  
mi  
d'H  
R  
cê  
dan  
bica  
R  
cê  
danc  
bita  
R  
cê  
Metz  
R  
cê  
liage  
R  
cê  
d'Am  
tans.  
R  
Lion.  
Election  
R  
ges, P  
de Bo  
R  
ges, P  
Election  
R  
Parlem  
tion de  
R  
tun, P  
ge, G  
habitan  
l'Arrou  
Riviere  
dant de  
nom su  
Gueugn  
Cure. I  
Vernay  
Billeard  
dépend  
R  
d'Alais  
Montpe  
R  
de Van  
Nantes  
R  
Fréjus,  
& Rec  
  
R  
Meffin,  
ce de  
habitan  
ville; s  
Notre-  
le R  
Parleme  
cette de  
R  
Diocèse  
Metz,

miens, Gouvernance d'Arras, Bailliage & Recette d'Heudin, a 117 habitans.

REGNEVILLE, dans la Normandie, Diocèse de Coutances, Parlement de Rouen, Intendance de Caën, Election de Coutances, a 314 habitans.

REGNEVILLE, dans la Normandie, Diocèse de Coutances, Parlement de Rouen, Intendance de Caën, Election de Valognes, a 189 habitans.

REGNEVILLE, dans le pays Messin, Diocèse de Verdun, Parlement & Intendance de Metz, Recette de Verdun, a 103 habitans.

REGNEY, dans la Franche-Comté, Diocèse, Parlement & Intendance de Besançon, Bailliage & Recette de Vesoul, a 176 habitans.

REGNIER-VECLUSE, dans la Picardie, Diocèse d'Amiens, Parlement de Paris, Intendance d'Amiens, Election de Doullens, a 131 habitans.

REGNY, Bourg, dans le Forez, Diocèse de Lion, Parlement de Paris, Intendance de Lion, Election de Roanne, a 991 habitans.

REGNY, dans le Berry, Diocèse de Bourges, Parlement de Paris, Intendance & Election de Bourges, a 449 habitans.

REGNY, dans le Berry, Diocèse de Bourges, Parlement de Paris, Intendance de Bourges, Election de Saint-Amand, a 216 habitans.

REGNY, dans la Picardie, Diocèse de Laon, Parlement de Paris, Intendance de Soissons, Election de Guise, a 117 habitans.

REGNY, dans la Bourgogne, Diocèse d'Aulun, Parlement & Intendance de Dijon, Bailliage, Grener à sel & Recette de Charolles, a 71 habitans. Cette Paroisse est située sur la riviere de l'Arroux, il y a un pont pour aller à l'Eglise; cette Riviere dans les grandes eaux porte bateau pendant deux lieues jusqu'à la Loire, où elle perd son nom au-dessus de la Motte-Saint-Jean, & depuis Gueugnon. L'Abbé de Cluny est Collateur de la Cure. Les Hameaux qui en dependent sont Avaly, Vernay, la Vefure, les Bois de Tremblay, les Billeaux, le Montaufans, le Grenot & Villegier en dependent aussi, mais ces lieux sont du Charolois.

REGUES, dans le bas Languedoc, Diocèse d'Alais, Parlement de Toulouse, Intendance de Montpellier, Recette d'Alais, a 489 habitans.

REGUIGNY, dans la Bretagne, Diocèse de Vannes, Parlement de Rennes, Intendance de Nantes, Recette de Vannes, a 111 habitans.

REGUSSE, dans la Provence, Diocèse de Fréjus, Parlement & Intendance d'Aix, Viguerie & Recette de Barjoux, a 410 habitans.

## R E H

REHERRAY, *Reberayum*, dans le pays Messin, Diocèse de Toul, Parlement & Intendance de Metz, Bailliage & Recette de Vic, a 110 habitans. C'est une Annexe de la Paroisse de Brouville; son Eglise est sous le Vocable de l'Assomption Notre-Dame.

le REHEU, dans la Bretagne, Diocèse & Parlement de Rennes, Intendance de Nantes, Recette de Rennes, a 406 habitans.

REHON & Humont, dans le pays Messin, Diocèse, Parlement, Intendance & Recette de Metz, Prévôté de Longwy, a 90 habitans.

## R E J

REJAUMONT, Forêt, dans l'Election de Lomagne, Généralité de Montauban; elle est de chênes en hauts taillis, & propres seulement à brûler; elle n'a que trois cens arpens.

REJAUMONT, dans le bas Languedoc, Diocèse de Lectoure, Parlement de Toulouse, Intendance d'Auch, Election de Lomagne, a 498 habitans. Il y a une Justice Royale.

REICHSFELDEN, dans la basse Alsace, Diocèse de Strasbourg, Conseil & Intendance d'Alsace, Terres de la Noblesse, a 104 habitans.

REIGADE, dans le Limolin, Diocèse de Tullés, Parlement de Bordeaux, Intendance de Limoges, Election de Tullés, a 307 habitans.

REIGLISE, dans la Picardie, Diocèse de Noyon, Parlement de Paris, Intendance d'Amiens, Election de Peronne, a 118 habitans.

REIGNAC ou le Fau, dans la Touraine, Diocèse de Tours, Parlement de Paris, Intendance de Tours, Election de Loches, a 490 habitans.

REIGNAT, dans l'Auvergne, Diocèse de Clermont, Parlement de Paris, Intendance de Riom, Election de Clermont, a 365 habitans.

REIGNAT-sur-Champeix, dans l'Auvergne, Diocèse de Clermont, Parlement de Paris, Intendance de Riom, Election de Clermont, a 179 habitans.

REIGNE, voyez Souvigné.

REILLAC & Treignac, dans le Limosin, Diocèse de Tullés, Parlement de Bordeaux, Intendance de Limoges, Election de Tullés, a 189 habitans.

REILLAC-Xaintrie, dans le Limosin, Diocèse de Tullés, Parlement de Bordeaux, Intendance de Limoges, Election de Tullés, a 676 habitans.

REILLANE, *Castrum de Rilland*, Ville & Vicomté, dans la Provence, Diocèse, Parlement, Intendance, Viguerie & Recette d'Aix, a 510 habitans. Elle a entrée aux Assemblées de la Provence. Il y a un Couvent fort ancien de Cordeliers.

REILLANETE, *Regillaneta*, Bourg, dans le Dauphiné, avec un Château. Ce Bourg est inaccessible de tous côz, pourvu de plusieurs ballions: la plaine peut fournir du bois & du bled pour la garnison.

REILLANS, dans la Franche-Comté, Diocèse, Parlement & Intendance de Besançon, Bailliage & Recette de Baume, a 57 habitans.

REILLY, dans la Normandie, Diocèse, Parlement & Intendance de Rouen, Election de Gisors, a 55 habitans. L'Abbé de S. Germer en est Seigneur.

REIMBACH & Kirchberg, dans la haute Alsace, Diocèse de Basse, Conseil & Intendance d'Alsace, Bailliage de Belfort, a 118 habitans.

REIMBACH, dans la haute Alsace, Diocèse de Basse, Conseil & Intendance d'Alsace, Bailliage de Thann, a 46 habitans.

REIMERSHEIM, dans la haute Alsace, Diocèse de Basse, Conseil & Intendance d'Alsace, Bailliage de Landzer, a 119 habitans.

REIMERSWEILLER, dans la basse Alsace, Diocèse de Spire, Conseil & Intendance d'Alsace, Bailliage de Hatten, a 91 habitans.

REIMS, *Remi*, Ville & Archevêché, dans la Champagne, Prévôté du Parlement de Paris,



Intendance de Châlons, Chef-lieu d'une Election, a 22900 habitans. Elle est encore Siège d'un Bailliage, d'un Grenier à sel & d'une Maîtrise particulière. Il y a une Jurisdiction des Juges-Consuls, un Hôtel des Monnoyes & une Université fameuse. Elle est à trente lieus de Paris, sur la petite riviere de Vesle. Cette Ville est une des plus anciennes de la France; César en fait mention sous le nom de *Durocororum*. C'étoit alors la Capitale du peuple *Remi*, qui étoit le plus puissant d'entre les Belges. Quelques Auteurs veulent tirer le nom de cette Ville d'un ancien Roy des Celtes, qu'ils nomment Remus, & qu'ils disent en être le fondateur; mais ils ne font pas attention que le nom de Reims n'est pas son ancien nom; il est bien plus probable de le tirer de celui de ses peuples *Remi*, qu'elle a adopté comme la plupart des autres Villes de la Gaule. Cette Ville a été des premières fournies à la Religion Chrétienne. S. Remy l'un de ses premiers Prélats a instruit, baptisé & sacré Clovis, premier Roy Chrétien & toute sa Cour. Il leur est resté depuis le droit de sacrer nos Rois, qui après plusieurs contestations & interruptions, leur a été confirmé par Louis le Jeune & Philippe-Auguste; cette cérémonie se fait dans la Cathédrale, dédiée à Notre-Dame; l'on y apporte de l'Eglise Abbatale de S. Remy, le Vase qu'on appelle la *Sainte Ampoule*. Le Diocèse de Reims étoit dans la première Institution très-étendu; il comprenoit tout ce qui avoit autrefois été du Domaine des *Remi*, qui renfermoit, outre le Diocèse de Reims, ceux de Laon & de Châlons. Aussi Reims est elle restée la Métropole de la deuxième Belgique, qui comprend une grande partie de la Champagne & toute la Picardie, & s'étendoit même sur une grande partie des Pays-Bas, avant l'établissement de la Métropole de Cambrai, qui étoit du nombre de ses Suffragans; il reçoit le serment de ses Suffragans, & il a droit de visite sur tous les Chapitres des Cathédrales de ses Suffragans, à l'exception de celui de Laon. Ils ont joui autrefois de la qualité de Chancelier héréditaire de France. Cet Archevêché vaut plus de soixante mille livres de rente tous frais faits. Le Diocèse de Reims comprend toute la partie septentrionale de la Champagne; il est composé de quatre cens soixante & dix-sept Paroisses, outre trois cens soixante-cinq Annexes, & divisé en dix-huit Doyennés. Le Chapitre de la Cathédrale est composé de neuf Dignitez, soixante-quatre Chanoines & quarante-deux Chapelains. Il y a encore trois Collégiales, sçavoir, celle de S. Symphorien, celle de S. Thinoclé & celle de sainte Balzanie.

Reims étoit la deuxième Capitale du Royaume d'Austrasie, sous la première race de nos Rois. Elle a depuis été unie à la Neustrie, sous Charles le Chauve. Le Roy Loüis d'Outremer donna Reims & son Comté, à l'Archevêque de Reims Arraud. Les Comtes de Vermandois se sont emparés plusieurs fois de la ville de Reims, qui même à cause de cela étoit du Bailliage & de la Coutume du Vermandois; mais les Archevêques en sont rentrés en possession sous le règne du Roy Robert. Presque toute la Champagne relevoit de la ville & de l'Eglise de Reims; les Comtes de Troyes, & depuis de Champagne, étoient leurs Vassaux; ce qui a toujours conservé à cette Ville la qualité de la première Ville de Champagne. Si le Gouverneur de la Province résidoit à Troyes, c'est parce qu'elle étoit la résidence des Comtes de Champagne; car nos Rois, qui en ont hérité, ne possédoient rien à Reims. Cette Ville a encore plu-

sieurs monuments anciens des Romains; la Ville est belle; l'on y fait un grand commerce de vins, des plus excellens du Royaume, d'étoffes de laine, telles que des camelots & écarlates, d'étoffes de soye, & de laine mêlée; & de Pain d'épices; les terres produisent des Homens, des seiges & quelques autres grains, mais en petite quantité.

Il y a en cette Ville de belles Eglises, entre lesquelles l'on admire le Portail de Notre-Dame, Métropole de la Ville, & la richesse du tombeau de S. Remy. L'Archevêque de Reims est premier Duc & Pair de France; depuis le Sacre de Philippe-Auguste. Ce Siège n'est ordinairement rempli que par des gens d'un grand mérite & d'une haute naissance; entre les Prélats de Reims on en compte plusieurs de canonisés, deux fils de France, quatre Princes du Sang, huit Princes étrangers, outre un grand nombre de Cardinaux, qui ont aussi rempli ce Siège. L'on peut dire que c'est le titre le plus honorable de France; son Chapitre a toujours été illustre aussi, & a fourni un grand nombre d'Evêques dans tout le Royaume, plusieurs Cardinaux & quatre Papes. L'on a tenu à Reims plusieurs Conciles, dont les plus renommés sont ceux tenus en 813. & en 1148. Carloman, Lothaire & Loüis d'Outremer y sont enterrés; à l'Abbaye de S. Remy, qui est une des plus considérables de l'Ordre de S. Benoît, & où l'on admire la beauté du tombeau de S. Remy. Cette Abbaye a été fondée dans l'endroit où ce grand Prélat fut inhumé en 545. Ce n'étoit d'abord qu'une petite Chapelle, dédiée à S. Christophe, située dans un grand Cimetière hors de la Ville; l'on y établit d'abord des Clercs, & ensuite des Chanoines. L'Archevêque Turpin la rendit plus vaste & plus grande, y mit des Moines de l'Ordre de S. Benoît, & en fut le premier Abbé. Le titre Abbatial fut uni à celui de l'Archevêque de Reims jusqu'en 945; que les Religieux eurent la liberté de s'élire un Abbé Régulier jusqu'en 1523, qu'on leur donna des Abbés Commendataires, qui jouissent de trente-deux mille livres de rente, & les Moines de vingt-neuf mille livres.

Il y a encore l'Abbaye de S. Nicaise & l'Abbaye de S. Pierre. L'Eglise de l'Abbaye de S. Nicaise est d'une architecture très-hardie; les clochers sont à jour. L'on y voit le tombeau de Jovin, Prefet des Gaules du tems de Julien l'Apostat; elle est de l'Ordre de S. Benoît. La Menie Abbatale en a été donnée aux Chanoines de la sainte Chapelle de Paris, pour les dédommager de la Régale; elle produit neuf mille livres de rente. On croit que l'Eglise fut fondée par Jovinus vers l'an 370.

L'Abbaye de S. Pierre est de Filles Bénédiclines; elle jouit de vingt mille livres de rente. Il y a encore deux autres Abbayes, de l'Ordre de S. Augustin; l'une d'Hommes, dédiée à S. Denis, fondée par l'Archevêque Hincmar l'an 800. & l'autre de Religieuses, dédiée à S. Estienne; elles sont venues s'établir à Reims en 1617. dans un Prieuré nommé du Val-des-Escollers; elles ont une Abbessé Commendataire depuis l'an 1654. Il y a encore dans la ville de Reims un grand Séminaire, fondé par le Cardinal de Lorraine, & rebâti par les soins de M. le Tellier, l'un des derniers Archevêques; il est régi par des Chanoines Réguliers, de la Congrégation de France, & jouit de vingt-cinq mille livres de revenu. L'Université de Reims est célèbre; elle a été fondée par le Cardinal Charles de Lorraine en 1547. Les Jésuites y ont un beau Collège. On y voit trois grands Hôpitaux; il y a aussi des Couvens d'Augustins, de Carmes,

13  
Ca  
pu  
lie  
qu  
ten  
le  
te  
ré  
bor  
de  
fes  
y a  
dée  
tic  
lides  
l'Or  
Ser  
R  
cèle  
de C  
R  
cèle  
ce &  
R  
R  
Dioc  
face,  
heim  
R  
face,  
d'Alf  
R  
Dioc  
ce, B  
R  
cèle o  
d'Am  
R  
ce, D  
R  
basse  
Intend  
256 h  
R  
face,  
ce d'  
bitans  
R  
Alface  
dance  
bitans  
R  
ce, D  
d'Alf  
R  
ges, P  
Electi  
  
R  
sc, P  
liage  
bitans  
le  
vrault  
R  
de Re  
mes,  
située  
le con

Carmes, de Dominicains, de Cordeliers, de Capucins & de Minimes; un Monastère de Cordeliers, établies pendant la vie de sainte Claire, qui leur donna la première Supérieure; elles eurent leur Supérieure, qui est triennale, & prend le titre d'Abbesse. Il y a des Religieuses de Fontevault, qui y furent transférées en 1630. du Prieuré de Longueau; leur maître-Autel est d'un très-bon goût. Les Carmelites furent établies par ordre de la Reine-Mère Anne d'Autriche. Les Religieuses de la Congrégation ont aussi leur Couvent. Il y a encore une Commanderie de S. Antoine, fondée par S. Remy vers l'an 300. La plus grande partie des revenus ont été réunis à l'Hôtel des Invalides de Paris. Enfin il y a une Commanderie de l'Ordre de S. Jean de Jerusalem, pour des Freres Servans d'Armes.

REIMS-le-Brûlé, dans la Champagne, Diocèse de Châlons, Parlement de Paris, Intendance de Châlons, Election de Vitry, a 109 habitans.

REINEVILLE, dans la Champagne, Diocèse de Châlons, Parlement de Paris, Intendance & Election de Châlons, a 78 habitans.

REINEVILLE, voyez Herpont.

REINGELDORFF, dans la basse Alsace, Diocèse de Strasbourg, Conseil & Intendance d'Alsace, Bailliage d'Haguenau, Prevôté de Wingersheim, a 31 habitans.

REINHARDS-Munster, dans la basse Alsace, Diocèse de Spire, Conseil & Intendance d'Alsace, Bailliage de Westoffen, a 69 habitans.

REININGHEN, dans la haute Alsace, Diocèse de Bâle, Conseil & Intendance d'Alsace, Bailliage de Thann, a 361 habitans.

REINNECOURT, dans la Picardie, Diocèse de Noyon, Parlement de Paris, Intendance d'Amiens, Election de Peronne, a 296 habitans.

REISCHSFELDEN, dans la basse Alsace, Diocèse de Strasbourg, Conseil & Intendance d'Alsace, Terres de la Noblesse, a 203 habitans.

REISCHWOG & Griesenheim, dans la basse Alsace, Diocèse de Strasbourg, Conseil & Intendance d'Alsace, Bailliage de Fleckenstein, a 236 habitans.

REISHOFFEN, Ville, dans la basse Alsace, Diocèse de Strasbourg, Conseil & Intendance d'Alsace, Bailliage d'Oberbronne, a 390 habitans.

REITSCHULLEILLER, dans la basse Alsace, Diocèse de Strasbourg, Conseil & Intendance d'Alsace, Baronie de Fleckenstein, a 131 habitans.

REITTHWEILLER, dans la basse Alsace, Diocèse de Strasbourg, Conseil & Intendance d'Alsace, Bailliage de Bouzeviller, a 138 habitans.

REIX, dans la Marche, Diocèse de Limoges, Parlement de Paris, Intendance de Limoges, Election de Bourgaucuf, a 136 habitans.

## REL

RELANS, dans la Franche-Comté, Diocèse, Parlement & Intendance de Besançon, Bailliage & Recette de Lons-le-Saunier, a 109 habitans.

le RELAY, Prieuré, de l'Ordre de Fontevault, dans le Diocèse de Tours.

RELECO, Restes ou les Relec, *N. Domina de Reliquis ou de Reliquis Abbatia*, Abbaye d'Hommes, Ordre de Cîteaux, Fille de Begard; elle est située dans le Diocèse de Saint-Pol de Leon, sur le commencement d'une petite riviere, à trois lieues

& demie au-dessus de Morlaix, près les Diocèses de Tréguier & de Cornouaille, au pied d'un valon, au-dessus duquel est une grande forêt. Elle a été fondée le 12. des Calendes d'Aoust 1131. c'est un Pelerinage pour lequel il y a une grande dévotion. Cette Abbaye vaut par an à l'Abbé dix à douze mille livres de rente.

RELIA C, Bourg, dans l'Auvergne, Diocèse de Saint-Flour, Parlement de Paris, Intendance de Riom, Election de Brioude, a 193 habitans.

RELIA C, dans le Quercy, Diocèse de Cahors, Parlement de Toulouse, Intendance de Montauban, Election de Figeac, a 468 habitans.

RELIA GUET, dans le Quercy, Diocèse de Cahors, Parlement de Toulouse, Intendance de Montauban, Election de Figeac, a 268 habitans.

RELIQUE, Abbaye, de l'Ordre de Cîteaux, fondée en 1131. dans le Diocèse de Leon, en Bretagne, voyez Releco.

RELLIS ou De Rellis, dans la Touraine; c'est une Paroisse, dont la Cure est à la Collation de l'Abbé de S. Julien de Tours.

RELY, dans l'Artois, Diocèse de Saint-Omer, Parlement de Paris, Intendance d'Amiens, Gouvernance d'Arras, Bailliage & Recette d'Aire, a 216 habitans.

## REM

REMAILLARD, dans le Perche, Diocèse de Séz, Parlement de Paris, Intendance d'Alençon, Election de Mortagne, a 600 habitans.

REMAUCOURT, dans la Picardie, Diocèse de Noyon, Parlement de Paris, Intendance d'Amiens, Election de Saint-Quentin, a 240 habitans. Ce lieu est situé à quatre lieues de Rhetel. La Cure vaut quatre cens livres de rente; l'Abbé de Pefcins en est Patron.

REMAUCOURT, dans la Champagne, Diocèse de Reims, Parlement de Paris, Intendance de Châlons, Election de Reims, a 320 habitans.

la REMAUDIERE, dans la Bretagne, Diocèse de Nantes, Parlement de Rennes, Intendance & Recette de Nantes, a 316 habitans.

REMAUGIE, dans la Picardie, Diocèse d'Amiens, Parlement de Paris, Intendance d'Amiens, Election de Mondidier, a 231 habitans.

REMAUVILLE, dans le Gâtinois, Diocèse de Sens, Parlement & Intendance de Paris, Election de Nemours, a 284 habitans.

REMBERVILLER, *Rembertivillare*, Ville, Chef-lieu d'une Châtellenie du Temporel de l'Evêché de Metz, Diocèse de Toul, Parlement & Intendance de Metz, a 603 habitans. Cette Ville est ancienne; elle a appartenu autrefois à des Seigneurs particuliers, de qui Etienne de Bar Evêque de Metz, l'acquit vers l'an 1120. Ce Prélat la fit fermer de murailles, & y fit construire une Forteresse pour sa défense. La Cure est à la Collation de l'Abbé de Senones; la Paroisse est dédiée à sainte Libaire; il y a plusieurs Chapelles rentées, un Hôpital, un Couvent de Bénédictines du S. Sacrement, & un de Capucins.

REMENEUIL, dans le Poitou, Diocèse de Poitiers, Parlement de Paris, Intendance de Poitiers, Election de Châtellerault, a 260 habitans.

REMENIL, voyez Remesnil.

REMERA NGLE, dans la Picardie, Diocèse de Beauvais, Parlement de Paris, Intendance de Soissons, Election de Clermont, a 343 habitans.

**REMERVILLE**, *Remerci*, Ville, dans le pays Messin, Diocèse de Toul, Parlement, Intendance & Recette de Metz, avec le Bailliage & Recette de Vic, a 218 habitans. La Paroisse est dédiée à la Nativité de Notre-Dame; la Cure est à la Collation du Chapitre de Brixci. L'Evêque de Metz en est Seigneur par le change qui en a été fait avec le Duc de Lorraine, pour Marfal. La Terre de Courbevaux qui dépend de cette Paroisse, est de la Souveraineté de Lorraine.

**REMESCOURT**, dans la Picardie, Diocèse de Beauvais, Parlement de Paris, Intendance de Soissons, Election de Clermont, a 64 habitans.

**REMESNIL**, dans la Picardie, Diocèse d'Amiens, Parlement de Paris, Intendance d'Amiens, Election de Doullens, a 176 habitans.

**REMEZING**, dans le pays Messin, Diocèse, Parlement, Intendance & Recette de Metz, a 27 habitans.

**REMI**, Peuples, des plus puissans de la Gaule Belgique, qui comprenoit le terrain occupé à présent par les Diocèses de Reims, Châlons & Laon: ces peuples étoient de tous les Gaulois, les plus affectionnez aux Romains. Leur Ville Capitale étoit *Durocororum*, nommé à présent Reims. Voyez Reims.

**REMICOURT**, dans la Champagne, Diocèse de Châlons, Parlement de Paris, Intendance de Châlons, Election de sainte Manehould, a 145 habitans.

**REMIENCOURT**, dans la Picardie, Diocèse d'Amiens, Parlement de Paris, Intendance & Election d'Amiens, a 172 habitans.

**REMIENCOURT**, dans la Picardie, Diocèse d'Amiens, Parlement de Paris, Intendance d'Amiens, Election de Mondidier, a 255 habitans.

**REMIGNY**, dans la Bourgogne, Diocèse de Châlons, Parlement & Intendance de Dijon, Bailliage & Recette de Châlons, Grenier à sel de Cluny, a 270 habitans. Cette Paroisse est située sur le penchant d'une petite montagne qui la couvre au Soleil levant, étant bornée de la riviere d'Heune au couchant; il y a un pont sur cette riviere. C'est pays de montagnes & de vignes.

**REMILLY**, Baronie, dans la Normandie, Diocèse de Courances, Parlement de Rouen, Intendance de Caën, Election de Courances, a 1000 habitans. C'est M. le Prince de Guinéne qui en est Seigneur.

**REMILLY**, dans la Bourgogne, Diocèse de Langres, Parlement, Intendance, Bailliage, Grenier à sel & Recette de Dijon, a 510 habitans. Ce lieu est de la Paroisse de Cestry. Les Granges de Fresoy en dépendent. Tous ces lieux sont situés en pays plain, sur la riviere de Thille. Les terres y sont fort bonnes.

**REMILLY**, dans la Champagne, Diocèse de Reims, Parlement de Paris, Intendance de Châlons, Election de Reims, a 419 habitans.

**REMILLY**, dans la Bourgogne, Diocèse de Langres, Parlement, Intendance, Bailliage & Recette de Dijon, a 172 habitans.

**REMILLY**, dans le Nivernois, Diocèse de Nevers, Parlement de Paris, Intendance de Moulins, Election de Nevers, Grenier à sel de Luzy, a 298 habitans. Remilly est une simple Paroisse, située sur la riviere d'Alaine, à trois lieues de la ville de Luzy. La Cure vaut environ six cens livres de rente; le Chapitre de Nevers & les Chartreux d'Aponay en sont Collateurs. Il y a plusieurs petits Villages ou Hameaux qui composent la Pa-

roisse, qui est située les deux tiers en plaine; ce sont terres à seigle & avoine; il y a des foins suffisamment pour la nourriture des bestiaux; les pacages sont en bois, dont il y a trois ou quatre cens arpens; il y a quelques futayes, plusieurs étangs, environ cent ouvrées de vignes. Les Chartreux d'Aponay en sont Seigneurs. La petite Chartreuse d'Aponay est située dans cette Paroisse; elle a environ sept mille livres de revenu: ils ont simple Jullice, haute, moyenne & basse, ressortissant par appel au Bailliage de Nevers. Les habitans font un petit commerce de leurs bestiaux, aux Foires de Luzy & de Moulins-en-Gilbert. Les Laines s'adressent à Luzy, où le Messager de Nevers les prend toutes les semaines, pour qu'elles soient portées à leur adresse.

**REMILLY**, dans la Bourgogne, Diocèse d'Auron, Parlement & Intendance de Dijon, Recette d'Arnay-le Duc, a 256 habitans.

**REMILLY**, dans le pays Messin, Diocèse, Parlement, Intendance & Recette de Metz, a 126 habitans.

**REMILLY-le-Comte & Remilly-Wilquin**, dans l'Artois, Diocèse de Saint-Omer, Parlement de Paris, Intendance d'Amiens, Gouvernance d'Arras, Bailliage & Recette d'Aire, a 360 habitans.

les **REMILLY**, frontières de Champagne, Diocèse de Reims, Parlement & Intendance de Metz, Prevôté de Mouzon, a 610 habitans.

**REMIAC**, dans la Bretagne, Diocèse de Saint-Malo, Parlement de Rennes, Intendance de Nantes, Recette de Saint-Malo, a 136 habitans.

**REMIRECOURT**, voyez Amiefontaine.

**REMIREMONT**, *Romericus Mons*, ou *Romaricum*, ou *Avendicstrum*, ou *Mons Sancti Romarici* ou *Rumericum Castellum*, autrefois Abbaye de Filles; c'est présentement un Collège de Dames Chanoinesses Nobles: il est situé dans la Lorraine, au Diocèse de Toul, près les Monts de Vosges & la Mozelle. Ce Monastère a été bâti l'an 620. par S. Romeric.

**REMOIS**, *Remenfis Ager*, Pays de la Champagne, borné au septentrion par le Rethelois & le Laonnois; à l'orient & au midi par le Châlonois & la Brie, & à l'occident par le Soissonnois. Ce pays est abondant en excellens vins, les meilleurs de la Champagne, en bons pâturages, le long de la Riviere, & en menus grains. La Ville Capitale est Reims, la plus ancienne & l'une des plus considérables de ces contrées; les autres sont Fismes & Cormicy. C'étoit à peu près l'étendue de ce que les Archevêques s'étoient réservé sous le titre de Comté.

**REMOIS** ou Remoise, *Remi*, ceux de Reims ou du pays Remois. Ces peuples de l'ancienne Gaule, furent compris dans la Belgique seconde, quand Auguste partagea la Gaule Belgique en quatre Provinces Consulaires. Ils occupoient les Diocèses de Reims, de Laon & de Châlons, lorsque César marcha contre les Bellovaques, les Nemotes & autres, qui avoient conspiré contre les Romains.

**REMOND**, dans le Berry, Diocèse de Bourges, Parlement de Paris, Intendance & Election de Bourges, a 127 habitans.

**REMONDANS**, dans la Franche-Comté, Diocèse, Parlement & Intendance de Besançon, Bailliage & Recette de Baume, a 264 habitans.

**REMONTE**, voyez Balron.

**REMONVAUX**, Prieuré, dépendant du

Val  
Peric  
cabl  
che

R  
Dio  
danc  
a 25

R  
dans  
Bloi  
ci-ap

R  
de la  
de P  
rans.

R  
gued  
Inten  
habit  
ou p  
pellie

R  
Dio  
Bailli

R  
Limo  
moge  
la l

se, P  
de M  
en est

R  
de Va  
Nante

R  
Die,  
Recet  
dans  
le Da

R  
Dio  
danc  
habita

liage  
R  
Patle  
tion d

R  
lemen  
nanc  
tans.

R  
cê  
danc  
habita

R  
nes,  
tes, R

R  
cê  
de  
Lion.

R  
Fland  
deux  
tient  
ment

en Co  
nouic

Val-des-Choux, dans la Paroisse de Riffold-le-Petit & dans les bois : il a été fondé sous le Vocabile de S. George, par les Seigneurs de la Fouché ; il vaut environ cinq cens livres de rente.

**REMONVILLE**, dans la Champagne, Diocèse de Châlons, Parlement de Paris, Intendance de Châlons, Election de sainte Mauchould, a 234. habitans.

**REMORÉNTIN**, *Remorentinum*, Ville, dans le Bléfois, sur la Saudre, à huit lieues de Blois. Les draps de Remorentin sont estimés. *Voyez* ci-après Romorentin.

**REMOUILLE**, dans le Poitou, Diocèse de la Rochelle, Parlement de Paris, Intendance de Poitiers, Election de Mauléon, a 669 habitans.

**REMOULINS**, Bourg, dans le bas Languedoc, Diocèse d'Uzès, Parlement de Toulouse, Intendance de Montpellier, Recette d'Uzès, a 384 habitans. Il est situé au-dessous du pont du Gard, où passe le Gardon, sur le grand chemin de Montpellier à Paris.

**REMOURAY**, dans la Franche-Comté, Diocèse, Parlement & Intendance de Besançon, Bailliage & Recette de Pontarlier, a 230 habitans.

**REMPNAC**, dans la Marche, Diocèse de Limoges, Parlement de Paris, Intendance de Limoges, Election de Bourgneuf, a 168 habitans.

**REMUËE**, dans la Normandie, Diocèse, Parlement & Intendance de Rouen, Election de Montvilliers, a 555 habitans. M. de Matignon en est Seigneur.

**REMUNGOL**, dans la Bretagne, Diocèse de Vannes, Parlement de Rennes, Intendance de Nantes, Recette de Vannes, a 568 habitans.

**REMUSAT**, dans la Provence, Diocèse de Die, Parlement & Intendance d'Aix, Vigerie & Recette de Sifféron, a 216 habitans. Ce lieu est dans la vallée de Cornitou, qui est enclavée dans le Dauphiné.

**REMY**, Prévôté Royale, dans la Picardie, Diocèse de Beauvais, Parlement de Paris, Intendance de Soissons, Election de Clermont, a 856 habitans. Cette Prévôté Royale ressortit au Bailliage de Clermont.

**REMY**, dans la Picardie, Diocèse de Laon, Parlement de Paris, Intendance de Soissons, Election de Laon, a 242 habitans.

**REMY**, dans l'Artois, Diocèse d'Arras, Parlement de Paris, Intendance d'Amiens, Gouvernance, Bailliage & Recette d'Arras, a 146 habitans.

**REMYEZE**, dans le bas Languedoc, Diocèse de Mende, Parlement de Toulouse, Intendance de Montpellier, Recette de Mende, a 778 habitans.

## R E N

**RENAC**, dans la Bretagne, Diocèse de Vannes, Parlement de Rennes, Intendance de Nantes, Recette de Vannes, a 128 habitans.

**RENAISON**, Ville, dans le Forez, Diocèse de Lion, Parlement de Paris, Intendance de Lion, Election de Roanne, a 695 habitans.

**RENAIX**, petite Ville, enclavée dans la Flandre Gallicane, à cinq lieues de Tournay & deux d'Oudenarde. Le Domaine du lieu appartient au Comte de Nassau. Il y avoit anciennement une Abbaye, qui a été secularisée & érigée en Collégiale ; il y a trois Dignitez & quinze Canoncats, dont le revenu est assez bon.

**RENAUCOURT**, dans la Franche-Comté, Diocèse, Parlement & Intendance de Besançon, Bailliage & Recette de Gray, a 181 habitans.

**RENAUDIERE**, Bourg, dans l'Anjou, Diocèse d'Angers, Parlement de Paris, Intendance de Tours, Election d'Angers, a 455 habitans.

**RENAY**, dans la Beauce, Diocèse de Chartres, Parlement de Paris, Intendance d'Orléans, Election de Châteaudun, a 206 habitans.

**RENAY**, dans la Beauce, Diocèse de Blois, Parlement de Paris, Intendance d'Orléans, Election de Châteaudun, a 206 habitans.

**REN AZE**, Bourg, dans l'Anjou, Diocèse d'Angers, Parlement de Paris, Intendance de Tours, Election d'Angers, a 606 habitans.

**RENCENNES** ; on le joint à Charnay, ce sont deux Villages outre-Meuse, ensemble de 170 habitans, qui n'ont d'autre commerce que de faire valoir leurs terres & leurs bestiaux, & sont de la Paroisse de Notre-Dame de Givet. *Voyez* Charnoy.

**RENCHETTES**, dans la Franche-Comté, Diocèse, Parlement & Intendance de Besançon, Recette de la Terre de S. Claude, a 149 habitans.

**RENCHON**, dans la Normandie, Diocèse, Parlement & Intendance de Rouen, Election de Caudebec, a 165 habitans.

**RENCOUGNE**, dans l'Angoumois, Diocèse d'Angoulême, Parlement de Paris, Intendance de Limoges, Election d'Angoulême, a 361 habitans.

**RENDANS**, *voyez* Randans.

**RENDANS** & la Salle, dans le Forez, Diocèse de Lion, Parlement de Paris, Intendance de Lion, Election de Montbrison, a 316 habitans.

**RENDEVILLE**, sur le bord de la mer, dans la Normandie, Diocèse de Coutances : il y a un ancien Château, appartenant au Seigneur ; on y voit encore une grande Tour, & quelques vestiges de Fortifications.

la **RENDUE**, Censé, *voyez* la Neuville.

les **RENDUS**, dans la Normandie, Diocèse, Parlement & Intendance de Rouen, Election d'Eu, a 400 habitans. M. l'Abbé de Sery en est Seigneur.

**RENE** & Espieres, Bourg, dans le Maine, Diocèse du Mans, Parlement de Paris, Intendance de Tours, Election du Mans, a 873 habitans.

**RENDALES**, dans la Franche-Comté, Diocèse, Parlement & Intendance de Besançon, Bailliage & Recette d'Ornans, a 28 habitans.

**RENE L**, Marquisat, dans la Champagne, Diocèse de Langres, Parlement de Paris, Intendance de Châlons, Election de Chaumont, a 360 habitans. Il y a une Collégiale dans le Château, fondée par les anciens Seigneurs de Renel. Cette Terre a donné le nom à ses premiers Seigneurs, d'où elle a passé dans la Maison de Joinville, ensuite dans celle d'Amboise par alliance, & de même dans les illustres Maisons de Clermont, d'Anjou ; & ensuite dans celle d'Amboise, qui a donné plusieurs grands hommes, dont étoit le fameux Cardinal d'Amboise.

**RENELLE**, *Maorona*, petite Riviere, qui se jette dans la Seine à Rouen, du côté du couchant. On prétend que ce mot dérive de *Ranella*, à cause de la quantité de grenouilles dont cette riviere est remplie.

**RENE MÉSNIL**, dans la Normandie, Diocèse de Bayeux, Parlement de Rouen, Intendance & Election de Caën, a 28 habitans.

**RENÉPONT**, dans la Champagne, Diocèse de Langres, Parlement de Paris, Intendance de Châlons, Élection de Bar-sur-Aube, a 409 habitans.

**RENESVE**, dans la Bourgogne, Diocèse de Langres, Parlement, Intendance, Bailliage & Recette de Dijon, Grenier à sel de Mirebeau, a 455 habitans. Cette Paroisse a deux parties, sçavoir, Renesve d'Eglise & Renesve-le-Châtel; c'est à cinq lieues de Dijon, sur la rivière de Vingeanne. C'est le passage du Duché au Comté de Bourgogne.

**RENEVILLE**, dans le haut Languedoc, Diocèse de Mirepoix, Parlement & Intendance de Toulouse, Recette de Mirepoix, a 314 habitans. les Villages de **RENGEARDS**, dans la Saintronge, Diocèse de Saintes, Parlement de Bordeaux, Intendance de la Rochelle, Élection de Saintes, a 75 habitans.

**RENLIÉF**, dans la Flandre, Diocèse de Cambrai, Parlement de Doitay, Intendance & Gouvernement de Maubeuge, a 255 habitans.

**RENNE**, dans la Franche-Comté, Diocèse, Parlement & Intendance de Besançon, Bailliage & Recette de Salins, a 95 habitans.

**RENNE-Moulin**, dans l'Isle de France, Diocèse, Parlement, Intendance & Élection de Paris, a 81 habitans.

**RENNES**, *Rhedones*, Ville, Capitale de la Bretagne, Evêché, Suffragant de l'Archevêché de Tours, Siège du Parlement de la Province, de l'Intendance & d'une Recette, a 18624 habitans. Cette Ville est située au bord de la Vilaine, par laquelle les bateaux y remontent dans les grandes eaux; la Villaine y reçoit la petite rivière nommée Lille. Rennes est aussi Siège d'une Cour des Aides, d'un Preſidial, d'une Table de Maïbre; il y a un Tribunal des Juges-Consuls. Elle est à soixante-douze lieues de Paris. Cette Ville est fort ancienne; les Itinéraires en font mention sous le nom de *Condate*. Elle a depuis changé son nom en celui de ses peuples *Rhedones*, dont par corruption a été formé celui de Rennes. Ces *Rhedones* étoient du nombre des Armoriques; leur pays par conséquent s'étendoit jusqu'à la mer; le Diocèse de Rennes ne s'étend pas à présent si loin, quoiqu'il soit au reste d'une assez grande étendue. Les Saxons s'étoient emparés de Rennes dans la décadence de l'Empire; les François les en ont chassés. Nemenous Prince des Bretons, s'en est emparé dans le neuvième siècle; Charles le Chauve l'a cédée à ses Successeurs; elle leur a resté jusqu'au mariage d'Anne de Bretagne, avec Charles VIII. Henry II. y a établi le Siège du Parlement de la Province, en 1552.

Cette Ville est belle & fort peuplée; il y a plusieurs beaux bâtimens, entr'autres le Palais où siège le Parlement, & deux Abbayes de l'Ordre de S. Benoît; celle de S. Melaine pour des Bénédictins, on la croit fondée par S. Paterno Evêque d'Avranches; celle de S. George pour des Filles, elle a été fondée par Alain Duc de Bretagne en 1032. Il est d'usage de n'y recevoir que des filles nobles, sans qu'il y ait néanmoins aucunes contestations à ce sujet. Cette Ville est un Gouvernement particulier de la Lieutenantance de Roy de haute Bretagne. Elle a eu le malheur d'être presque toute brûlée, par accident en 1721. la surveille de la nuit de Noël. Il y a aussi une Maîtrise particulière. C'est la résidence du Prévôt général, & de deux Lieutenans de la Maréchaussée de Bretagne. Il y a dans Rennes huit Paroisses, qui sont S. Aubin, S. Estienne,

S. George, S. Germain, S. Jean, S. Laurent, S. Martin & S. Sauveur. L'Eglise de Rennes passe pour être la plus ancienne de la Bretagne; on lui donne pour premier Prelat S. Moderan, vers l'an 300. Les Evêques avoient le droit de couronner les Ducs de Bretagne; ils sont Seigneurs d'une partie de la Ville, & Conseillers-nés du Parlement: le revenu de l'Evêché n'est que de dix mille livres. Le Diocèse de Rennes comprend deux cens soixante-trois Paroisses. La Cathédrale est dédiée à S. Pierre; son Chapitre est composé de cinq Dignitez & de seize Chanoines. Les Jésuites y ont un grand College. Il y a de plus à Rennes, plusieurs Communautés de Religieux & de Religieuses, & toutes fort nombreuses; sçavoir, des Cordeliers, des Dominicains, des Augustins, des Carmes, Grands & Dûchaux; des Capucins, des Minimes, des Carmélites, deux Couvens de la Visitation, deux d'Ursulines, deux de Filles du Calvaire, des Religieuses de sainte Catherine, dites les Catharinettes, des Hospitalières & des Dames de la Trinité, qui sont des especes de Chanoinesses.

Le territoire du Diocèse de Rennes produit suffisamment de grain pour la subsistance des habitans; il y a beaucoup de pâturages, & l'on y fait une grande quantité de beurre fort estimé, dont le commerce ne laisse pas que d'être avantageux. Il y a dans la Ville beaucoup de Teinturiers pour le fil. On recueille aussi dans ses environs beaucoup de lin, dont on fait quantité de toiles.

**RENNES**, Bourg, dans le Maine, Diocèse du Mans, Parlement de Paris, Intendance de Tours, Élection du Mans, a 335 habitans.

**RENNES**, dans le haut Languedoc, Diocèse d'Alet, Parlement & Intendance de Toulouse, Recette d'Alet, a 224 habitans.

**RENNOIS**, Territoire de la ville de Rennes; *Pagus Redonensis*.

**RENO**, Bois ou Forêt, de dix-huit cens sept arpens, fixante perches, dans la Maîtrise des Eaux & Forêts de Bellesme, en basse Normandie.

**RENO** ou S. Victor de Reno, dans le Perche, Diocèse de Sées, Parlement de Paris, Intendance d'Alençon, Élection de Mortagne, a 1135 habitans.

**RENO** ou S. Marc de Reno, Bourg, dans le Perche, Diocèse de Sées, Parlement de Paris, Intendance d'Alençon, Élection de Mortagne, a 1012 habitans.

**RENOUARD**, dans la Normandie, Diocèse de Sées, Parlement de Rouen, Intendance d'Alençon, Élection d'Argentan, a 815 habitans.

**RENTECHAUX**, dans la Franche-Comté, Diocèse, Parlement & Intendance de Besançon, Bailliage & Recette d'Ornans, a 95 habitans.

**RENTILLY**, dans l'Isle de France, Diocèse, Parlement, Intendance & Élection de Paris, a 122 habitans.

**RENTY**, *Rentis*, ancienne Ville, à présent Bourg & Marquisat, dans l'Artois, sur la rivière d'Aa, Diocèse de S. Omer, Parlement de Paris, Intendance d'Amiens, Gouvernance d'Arras, Bailliage & Recette de S. Omer, a 292 habitans. Renty est le premier Marquisat d'Artois; il a été érigé par l'Empereur Charles-Quint en 1532. en faveur de la Maison de Melun. Ce Bourg situé à cinq lieues de Boulogne, a donné le nom à une ancienne famille, dont l'un des derniers Barons est mort en odeur de sainteté.

RENUMG,

RE  
d'Aire  
d'Auch  
RE  
de Sai  
Roche  
RE  
Diocè  
ce de  
tans  
de ferg

la R  
Diocè  
Borde  
Cete V  
de S. P  
de S. B  
de la F  
laume  
celle de  
sujet de  
la Reole  
ques an  
une Pla  
ligton.  
Cete V  
Bordeau  
& d'eau  
la R  
pellée S  
Abbaye  
située d  
dans la  
l'Adour  
tre. Cef  
est sous  
que d'A  
nom, qu  
fondée  
tanier &  
ble par  
la direct  
RE O  
le Diocè  
le nom  
rier-Sain  
la RE  
la RE  
Luçon,  
tiers, E  
la RE  
le Poitou  
ris, Inter  
a 606 ha  
la RE  
la Reole.

la RE  
Limoges  
lins, Elec  
la RE  
Valence,  
Élection  
REPA  
de Sainte  
la Rochel  
REPA  
Tome

**RENUNG**, dans la Gascogne; Diocèse d'Auch, Parlement de Bordeaux, Intendance d'Auch, Recette de Marsan, a 575 habitans.

**RENVILLE**, dans l'Angoumois, Diocèse de Saintes, Parlement de Paris, Intendance de la Rochelle, Election de Cognac, a 366 habitans.

**RENOY**, Bourg, dans la Champagne, Diocèse de Reims, Parlement de Paris, Intendance de Châlons, Election de Reims, a 1175 habitans. L'on y fait beaucoup de bas communs & de serges drapés.

## R E O

la **REOLE**, *Regula*, Ville, dans le Basadois, Diocèse de Basas, Parlement & Intendance de Bordeaux, Election de Condom, a 2635 habitans. Cette Ville a pris son nom de l'ancienne Abbaye de S. Benoît de la Règle, de *Regula*, de l'Ordre de S. Benoît, d'où lui est venu le nom corrompu de la Reole; son ancien nom étoit *Squirs*. Guillaume Duc de Gascogne la soumit l'an 970. à celle de Fleury-sur-Loire. Cette Abbaye fait le sujet de l'article qui suit. Louis XIV. transféra à la Reole le Parlement de Bordeaux, pendant quelques années. Les Religioneux en avoient fait une Place d'importance, dans les guerres de la Religion. L'Eglise Paroissiale est dédiée à S. Michel. Cette Ville est située à neuf lieues au-dessus de Bordeaux; l'on y fait commerce de bled, de vin & d'eau-de-vie.

la **REOLE** ou la Reaule, anciennement appelée *Squirs*, *Sancti Orientii de Regula Abbatia*, Abbaye d'Hommes, Ordre de S. Benoît: elle est située dans le Diocèse de Basas, sur la Garonne, dans la plaine de Bigorre, & entre trois rivières, l'Adour, & Leyffès d'un côté, & Layza de l'autre. C'est la plus belle situation du monde. Elle est sous l'invocation de S. Orientius, qui fut Evêque d'Auch, Ville différente de celle de même nom, qui est à une lieue de Tarbes. Elle a été fondée l'an 970. par Otto Dato Vicomte de Montanier; elle fut détruite par les Fanois, & rétablie par Gombauld Evêque de Basas, & mise sous la direction de l'Abbé de S. Benoît sur Loire.

**REOME**, *Reomans*, ancien Monastère, dans le Diocèse de Langres, présentement connu sous le nom de Moutier-Saint-Jean. Voyez le Moutier-Saint-Jean.

la **REORIE**, voyez Mont-Olivet.

la **REORTE**, dans le Poitou, Diocèse de Luçon, Parlement de Paris, Intendance de Poitiers, Election de Fontenay, a 772 habitans.

la **REORTHE** ou S. Mars-la-Reorthe, dans le Poitou, Diocèse de Poitiers, Parlement de Paris, Intendance de Poitiers, Election de Thouars, a 606 habitans.

la **REOULE** ou Reaule, Abbaye, voyez la Reole.

## R E P

la **REPAIRE**, dans la Marche, Diocèse de Limoges, Parlement de Paris, Intendance de Moulins, Election de Gueret, a 60 habitans.

la **REPARA**, dans le Dauphiné, Diocèse de Valence, Parlement & Intendance de Grenoble, Election de Montelimart, a 264 habitans.

**REPARSAC**, dans l'Angoumois, Diocèse de Saintes, Parlement de Paris, Intendance de la Rochelle, Election de Cognac, a 316 habitans.

**REPAS**, dans la Bourgogne, Diocèse d'Au-

tun, Parlement & Intendance de Dijon, Bailliage, Grenier à sel & Recette d'Aulun, a 169 habitans. Ce Village dépend de la Paroisse d'Auxi; il est situé en pays froid & marécageux; il y a des montagnes & des bois: c'est un petit vignoble; il y a une Chapelle sous le titre de S. Antoine.

le **REPAS**, dans la Normandie, Diocèse de Séez, Parlement de Rouen, Intendance d'Alençon, Election de Falaise, a 69 habitans.

**REPE** ou la Repé, sous Châteauneuf, dans la Bourgogne, Diocèse d'Aulun, Parlement & Intendance de Dijon, Bailliage & Recette d'Arnay-le-Duc, a 106 habitans. Ce lieu est de la Paroisse de Vandenesse; l'Evêque d'Aulun est Collateur de la Cure.

**REPENTIGNY**, dans la Normandie, Diocèse de Lisieux, Parlement & Intendance de Rouen, Election de Pont-l'Evêque, a 122 habitans. M. de Trigny en est Seigneur.

**REPERTZWEILLER**, dans la basse Alsace, Diocèse de Strasbourg, Conseil & Intendance d'Alsace, Bailliage de Pfaffenhöffen, a 59 habitans.

**REPES**, Fontaines d'eaux minérales, situées à un quart de lieue de Vesoul, près d'un Hameau qui porte le même nom; elles sont limpides, legeres, fraîches & sans goût ni odeur, & quoiqu'on en tire du sel grisâtre; elles purgent par les selles & par les urines: elles n'ont été découvertes qu'en 1715.

**REPLOUGE**, dans la Bresse, Diocèse de Lion, Parlement & Intendance de Dijon, Bailliage & Recette de Bresse, a 869 habitans.

le **REPOS** & Malmagnin, dans la Franche-Comté, Diocèse, Parlement & Intendance de Besançon, Bailliage & Recette de Lons-le-Sannier, a 210 habitans.

le **REPOS**, dans la Normandie, Diocèse de Séez, Parlement de Rouen, Intendance d'Alençon, Election d'Argentan, a 155 habitans.

**REPOSEUR**, dans la Bourgogne, Diocèse d'Aulun, Parlement & Intendance de Dijon, Bailliage, Grenier à sel & Recette d'Avalon, a 34 habitans. Le Hameau de Melisien en dépend. Ces lieux sont situés dans une plaine; ils dépendent de la Paroisse de Magny.

## R E Q

**REQUEL**, Bourg, dans l'Anjou, Diocèse d'Angers, Parlement de Paris, Intendance de Tours, Election de la Flèche, a 869 habitans.

**REQUES**, dans le Boulonois, Diocèse de Boulogne, Parlement de Paris, Intendance d'Amiens, a 228 habitans.

**REQUICOURT**, dans la Normandie, Diocèse, Parlement & Intendance de Rouen, Election de Gisors, a 51 habitans. M. du Moutier en est Seigneur.

**REQUISTA**, dans le Rouergue, Diocèse de Rodez, Parlement de Toulouse, Intendance de Montauban, Election de Rodez, a 110 habitans.

## R E R

**RERRE**, petite Rivière du pays de Sologne, qui se rend dans la Sandre; à une lieue au-dessus de Romorantin: le cours de cette riviere est bordé de piment, dont les larmes qui tombent dans ses eaux, lui donnent une qualité pour la teinture des draps.

## RES

RESE, petite Riviere du Berry, qui a sa source près de Préci-le-Chetif, passé par Nançay, Aldeou, Villeferver & par Romorentin, où elle se joint à la Soudre.

RESIE-S. Martin, dans la Franche-Comté, Diocèse, Parlement & Intendance de Besançon, Bailliage & Recette de Gray, a 82 habitans.

la Grande RESIE, dans la Franche-Comté, Diocèse, Parlement & Intendance de Besançon, Bailliage & Recette de Gray, a 140 habitans.

RESIGNY & Train, dans la Picardie, Diocèse de Laon, Parlement de Paris, Intendance d'Amiens, Election de Laon, a 462 habitans.

RESNEL, Terre, dans l'Election de Clermont, possédée autrefois par une Maison du même nom, & présentement par celle de Clermont-d'Amboise.

RESNIERES-en-Tierache, dans la Flandre, Diocèse de Cambrai, Parlement de Douay, Intendance de Maubeuge, Gouvernement de Landrecy, a 436 habitans.

RESPAILLE, dans le bas Armagnac, Diocèse d'Auch, Parlement de Toulouse, Intendance d'Auch, Election d'Aitarac, a 418 habitans.

RESPOEDE, dans la Flandre Vallonne, Diocèse d'Ypres, Parlement de Douay, Intendance de Lille, Subdélégation de Bergues, a 826 habitans.

le RESSART, dans la Franche-Comté, Diocèse, Parlement & Intendance de Besançon, Bailliage & Recette de Poligny, a 30 habitans.

RESSON, dans la Champagne, Diocèse de Reims, Parlement de Paris, Intendance de Châlons, Election de Rhetel, a 163 habitans.

RESSON-le-Long, *Ressonium, Ressonia*, dans la Picardie, Diocèse de Soissons, Parlement de Paris, Intendance & Election de Soissons, a 514 habitans.

RESSONS, *Ressonia*, Bourg, dans la Picardie, Diocèse & Parlement de Paris, Intendance d'Amiens, Election de Mondidier, a 1223 habitans.

RESSONS, dans la Normandie, au Vexin François, Diocèse de Roüen, Parlement de Paris, Intendance de Roüen, Election de Chamont, a 212 habitans. Il y a une Abbaye de Premontré, que l'on croit fondée en 1123. par les Seigneurs d'Aumont; le revenu de l'Abbé est de deux mille livres. L'Abbaye le fait Seigneur du lieu; & c'est M. de Besons Archevêque de Roüen qui en est Abbé.

le RESSORT-d'Avezé, dans le Perche, Diocèse de Sées, Parlement de Paris, Intendance d'Alençon, Election de Mortagne, a 60 habitans.

le RESSORT-de-Côté, Bourg, dans l'Anjou, Diocèse d'Angers, Parlement de Paris, Intendance de Tours, Election de Château-Gontier, a 780 habitans.

le RESSORT-Gâtineau, dans le Perche, Diocèse de Sées, Parlement de Paris, Intendance d'Alençon, Election de Mortagne, a 12 habitans.

le RESSORT de Nogent, dans la Normandie, Diocèse de Sées, Parlement de Roüen, Intendance d'Alençon, Election d'Argentan, a 34 habitans.

le RESSORT-S. Cosme, dans le Perche, Diocèse de Sées, Parlement de Paris, Intendance d'Alençon, Election de Mortagne, a 31 habitans.

les RESSUINTES, dans la Normandie,

Diocèse d'Evreux, Parlement de Paris, Intendance d'Alençon, Election de Verneuil, a 452 habitans.

RESTAUD & S. Christophe, dans la Saintonge, Diocèse de Saintes, Parlement de Bordeaux, Intendance de la Rochelle, Election de Saintes, a 1099 habitans.

RESTES, Abbaye, voyez Relecoq.

RESTIGNE, Bourg & Château, dans l'Anjou, Diocèse d'Angers, Parlement de Paris. Intendance de Tours, Election de Saumur, a 1376 habitans.

RESTINELIERES, dans le bas Languedoc, Diocèse de Montpellier, Parlement de Toulouse, Intendance & Recette de Montpellier, a 92 habitans.

RESTONVAL, dans la Normandie, Diocèse, Parlement & Intendance de Roüen, Election de Neufchâtel, a 335 habitans. Le Seigneur en prend le nom.

RESTOUIL, dans le Limosin, Diocèse de Limoges, Parlement de Bordeaux, Intendance & Election de Limoges, a 136 habitans.

## RET

RETTEAUVILLE, dans la Picardie, Diocèse d'Amiens, Parlement de Paris, Intendance & Election d'Amiens, a 59 habitans.

RETERRE, sur les confins de l'Auvergne, Diocèse de Limoges, Parlement de Paris, Intendance de Moulins, Election de Combrailles, a 724 habitans. C'est une Paroisse située en plaine; bonnes terres à seigle, avoine & bled noir; les habitans sont chargez de plusieurs rentes, & ne font point de commerce. M. le Duc d'Orléans en est Seigneur.

RETHEL ou Rethel, *Retellum, Registe*, Ville, dans la Champagne, Diocèse de Reims, Parlement de Paris, Intendance de Châlons, Chef-lieu d'une Election, a 490 habitans. Il y a un Grenier à sel, Siège d'un Duché-Pairie, d'un Bailliage & d'une Maréchaussée. Cette Ville est située sur la riviere d'Aisne, à huit lieues de Reims; elle est Capitale du pays Rethelois, auquel elle a donné le nom. Les gens du pays veulent que Jules César en ait été le Fondateur, & qu'il y ait fait camper son armée pendant du tems; ils prétendent qu'elle s'appelloit alors *Castrum Retellum*, dont ils font l'éthimologie du nom de Rethel.

L'Archevêque Adalberon donna cette Ville & le pays voisin à l'Abbaye de S. Remy, où il établit des Bénédictins dans le dixième siècle. Ces Bénédictins y établirent des Chevaliers avoüez, pour la défense de leurs Terres; ces Avoüez s'en rendirent propriétaires, & prirent en peu de tems le titre de Comte. Ils devinrent peu après Vassaux des Comtes de Champagne, d'où Rethel passa dans les Maisons de Nevers, Flandre, Bourbon, Dampierre; d'où en celle de Bourgogne, ensuite en celles de Cleves, & de Gonzague de Mantoue, de laquelle le Cardinal Mazarin l'a acheté, & fait ériger en Duché-Pairie sous le nom de Mazarin en 1663. Ce Duché est le plus grand du Royaume, & comprend trois Villes & Prevôtes, Rethel, Morteville & Donchery; il rapporte plus de soixante mille livres de rente. Les cinq autres Prevôtes, sont St. Chastelle, Bourg, Briculle, Varcq & la Baronie de Rozoy, & comprennent toutes ensemble deux cens trente Paroisses.

Rethel est célèbre par la victoire que le Maréchal de D'Albano Pralin y remporta sur les Espagnols,

comm  
cemb  
tre li  
nimes  
la Co  
Son  
vingt  
de Re  
de Re  
que c  
est tit  
seigle  
graid  
dans l  
abonda  
l'on pe  
feroien  
situées  
du seig  
& min  
merce  
mieux  
le R

Ager,  
Champ  
Pays-B  
Clermont  
cident  
est cou  
Forges  
abonda  
dont la  
Capitale  
croy, M  
zicres  
Louis X  
en fit u  
Nevers.  
au Card  
le possé  
fit le Ca  
Mazarin  
RETE  
Senlis,  
fons, E  
RETE  
Diocèse  
tendance  
habitans  
R-E  
Boulogn  
miens,  
RETE  
Parleme  
cette de  
RETE  
Soissons  
tion de  
RETE  
cité, Pa  
a 85 hab  
RETE  
cité de  
d'Amien  
RETE  
Diocèse  
tendance  
138 habi  
RETE  
cité du  
de Mon  
RETE

commandez par le Vicomte de Turenne, le 15. Décembre 1670. dans les plaines de Sontpuy, à quatre lieues de Rethel. Il y a un Couvent de Minimes, un de Capucins & un de Religieuses de la Congrégation.

Son Election est composée de deux cens quatrevingt-seize Paroisses, presque toutes du Diocèse de Reims. Il y a une Manufacture pareille à celle de Reims, dont les étoffes ne sont pas si estimées que celles de Reims. La partie de l'Election qui est située dans les bois, ne recueille guere que du seigle; & les habitants sont très-laborieux, & engraisent quelques troupeaux. La partie qui est située dans le Valage est plus peuplée; les terres y sont abondantes, & il y a beaucoup de prairies, où l'on pourroit élever des haras, dont les chevaux seroient meilleurs que ceux de Flandre; les terres situées vers les frontières des Pays-Bas, rapportent du seigle & du froment. Il y a plusieurs carrieres & mines de fer, ce qui fait que le principal commerce des habitants est dans les Forges; ils aimèrent mieux la guerre que le travail.

le RETHÉLOIS ou Rethelois, *Retelenfis Ager*, anciennement *Reges Lenfes*, pays de la Champagne, est borné au septentrion par les Pays-Bas, à l'orient par le pays d'Argonne & le Clermontois, au midi par le Remois, & à l'occident par le Laonnois. Une partie de ce pays est couverte de bois, où il y a beaucoup de Forges de fer & de charbon; le restant est très-abondant en pâturages; il y a plusieurs rivières, dont la plus considérable est l'Aisne. La Ville Capitale est Rethel; les autres Villes sont Rotroy, Maubertfontaine, Châteaue-Porcien, Mezieres & Charleville. Ce pays a été érigé par Louis XI. en Comté-Pairie, l'an 1494. Henry III. en fit un Duché-Pairie, en faveur des Ducs de Nevers. Les Successeurs de ces Ducs le vendirent au Cardinal Mazarin; & c'est le Duc Mazarin qui le possède présentement. Lors de l'acquisition qu'en fit le Cardinal Mazarin; on lui donna le nom de Mazarini; mais le nom ancien a toujours prévalu.

RÉTHEUIL, dans la Picardie, Diocèse de Senlis, Parlement de Paris, Intendance de Soissons, Election de Crespy, a 259 habitans.

RÉTHOSVILLE, dans la Normandie, Diocèse de Courances, Parlement de Roien, Intendance de Caën, Election de Valognes, a 299 habitans.

RÉTHY, dans le Boulois, Diocèse de Boulogne, Parlement de Paris, Intendance d'Amiens, a 396 habitans.

RÉTIERS, dans la Bretagne, Diocèse & Parlement de Rennes, Intendance de Nantes, Recette de Rennes, a 568 habitans.

RÉTOULÉ, dans la Picardie, Diocèse de Soissons, Parlement de Paris, Intendance & Election de Soissons, a 341 habitans.

RÉTONFEY, dans le pays Messin, Diocèse, Parlement, Intendance & Recette de Metz, a 87 habitans.

RÉTENVILLER, dans la Picardie, Diocèse de Noyon, Parlement de Paris, Intendance d'Amiens, Election de Peronne, a 548 habitans.

RETOURLOUR, dans le haut Vivarez, Diocèse de Viviers, Parlement de Toulouse, Intendance de Montpellier, Recette de Viviers, a 238 habitans.

RETOURNAC, dans le bas Languedoc, Diocèse du Puy, Parlement de Toulouse, Intendance de Montpellier, Recette du Puy, a 1828 habitans.

RETOURNELON, voyez Esternay.

les RETOURS, dans la Normandie, Diocèse de Séez, Parlement de Roien, Intendance d'Alençon, Election de Falaise, a 238 habitans.

RÉTELE & la Cense de Bieffroff, dans le pays Messin, Diocèse, Parlement, Intendance & Recette de Metz, a 94 habitans.

RÉTZ, *Pagus Ratiensis*, Pays, qui occupe la partie du Diocèse de Nantes, située au midi de la Loire. Ce pays faisoit autrefois partie du Poitou & du Diocèse de Poitiers; mais ayant été conquis par Heritpée, Roy ou Prince des Bretons, il lui fut cédé l'an 951. par Charles le Chauve, & depuis uni au Diocèse de Nantes. Ce pays a eu ses Seigneurs ou Barons particuliers, d'où il a passé de l'ancienne Maison de Chabor, en celle de Laval & de Chauvigny; puis en qualité de Comté a été possédé par la Maison de Gondy, en faveur de laquelle il a été érigé en Duché-Pairie en 1532. & 1634. il est à présent à la Maison de Villeroy. Ce pays a pris son nom d'une ancienne Bourgade nommée *Ratiste*, dont fait mention Gregoire de Tours. Ce lieu est détruit depuis long-tems, & Machecou lui a succédé.

## R E V

REVENTIN, dans la Dauphiné, Diocèse de Vienne, Parlement & Intendance de Grenoble, Election de Vienne, a 568 habitans.

REVELLON, dans le Perche, Diocèse de Séez, Parlement de Paris, Intendance d'Alençon, Election de Mortagne, a 696 habitans.

REVELLON, dans la Normandie, Diocèse d'Evreux, Parlement de Paris, Intendance d'Alençon, Election de Verneuil, a 700 habitans.

REVELLON, dans la Normandie, Diocèse de Séez, Parlement de Roien, Intendance d'Alençon, Election d'Argentan, a 189 habitans.

REVELLON, dans la Brie, Diocèse de Troyes, Parlement de Paris, Intendance de Châlons, Election de Sezanne, a 154 habitans.

REVEL, *Rebellum*, Ville & Justice Royale, non ressortissante, dans le haut Languedoc, Diocèse de Lavaur, Parlement & Intendance de Toulouse, Recette de Lavaur, a 2696 habitans. Cette Ville est à deux lieues de Saint-Papoul; elle est du pays de Lauraguais. Les Calvinistes s'en étoient emparés pendant les guerres de la Religion, & l'avoient fortifiée. Ses Fortifications ont été entièrement détruites, & même rasées en 1629. C'étoit autrefois un Bourg, qui se nommoit Rebel ou la Ballide de Lavaur. Philippe le Bel ayant permis de le clore de murailles, l'érigea en Ville. Il semble qu'elle ait pris son nom de cette permission; ce qui paroît par le distic gravé sur la porte de la Ville. Voyez ci-devant Rebel.

REVEL, dans le Dauphiné, Diocèse, Parlement, Intendance & Election de Grenoble, a 260 habitans.

REVEL, Diocèse d'Ambrun, dans la vallée de Barcelonette.

REVEL, dans le Dauphiné, Diocèse de Vienne, Parlement & Intendance de Grenoble, Election de Vienne, a 160 habitans.

REVELLE, dans la Bourgogne, Diocèse d'Autun, Parlement, Intendance, Bailliage & Recette de Dijon, a 210 habitans.

REVELLES, dans la Picardie, Diocèse d'Amiens, Parlement de Paris, Intendance & Election d'Amiens, a 709 habitans.

REVEN, dans le bas Languedoc, Diocèse



d'Alais, Parlement de Toulouse, Intendance de Montpellier, Recette d'Alais, a 163 habitans.

REVERCOURT, dans la Normandie, Diocèse d'Evreux, Parlement de Paris, Intendance d'Alençon, Election de Verneuil, a 121 habitans.

REVERMONT, *Reverfus Mons*, petit Pays de la Bresse, qui s'étend depuis le pont d'Ain jusqu'à Coligny, qui en est le lieu principal. La Maison de Coligny le possédoit autrefois. On l'appelloit la Côte S. André.

REVERY & Creuze, dans la Picardie, Diocèse d'Amiens, Parlement de Paris, Intendance d'Amiens, Election de Douens, a 41 habitans.

REVESE, *Castrum de Revefle*, dans la Dauphiné, Diocèse de Valence, Parlement & Intendance de Grenoble, Election de Montelimart, a 516 habitans.

LE REVEST, dans la Provence, Diocèse de Toulon, Parlement & Intendance d'Aix, Viguierie & Recette de Toulon, a 286 habitans.

LE REVEST-de-Brouffe, *Revestum*, dans la Provence, Diocèse de Sisteron, Parlement & Intendance d'Aix, Viguierie & Recette de Forcalquier, a 410 habitans. Il y a un Couvent de Servites.

LE REVEST, dans la Provence, Diocèse de Fréjus, Parlement & Intendance d'Aix, Recette de Draguignan, a 516 habitans.

REVEST-de-Bion, *Revestum Albiensis*, dans la Provence, Diocèse de Sisteron.

REUGNY, Bourg, Marquisat, dans la Touraine, Diocèse de Tours, Parlement de Paris, Intendance de Tours, Election d'Amboise, a 1118 habitans. Il y a une Châtellenie Royale, ressortissante au Bailliage de Tours.

REUGNY, dans le Nivernois, Diocèse de Nevers, Parlement de Paris, Intendance de Moulins, Election de Nevers, a 86 habitans. C'est une Paroisse située dans un vallon, couvert de bois; les terres un tiers à froment, & les deux autres tiers à seigle, orge, avoine & méteil; les foins plus que suffisans pour la nourriture des bestiaux, dont on fait un commerce, quelques bois futayes. Madame la Comtesse d'Antery en est Dame.

REUGNY, dans le Bourbonnois, Diocèse de Bourges, Parlement de Paris, Intendance de Moulins, Election de Montluçon, a 185 habitans. C'est une Paroisse à trois lieues de Montluçon; les terres à seigle & un peu de froment, quelques vignes qui produisent du vin, qui est assez bon; la petite riviere de Cher y passe. M. le Duc en est Seigneur.

REUGNY, dans la Franche Comté, Diocèse, Parlement & Intendance de Besançon, Bailliage & Recette d'Omans, a 138 habitans.

REVIERS, *Redeveris, Ripuaria*, dans la Normandie, Diocèse de Bayeux, Parlement de Rouen, Intendance & Election de Caën, a 343 habitans.

REVIGNY, dans la Franche-Comté, Diocèse, Parlement & Intendance de Besançon, Bailliage & Recette de Lons-le-Saunier, a 316 habitans.

REUIL, dans la Champagne, Diocèse de Reims, Parlement de Paris, Intendance de Châlons. Election d'Epervain, a 310 habitans.

REUIL, dans la Normandie, Diocèse d'Evreux, Parlement de Paris, Intendance d'Alençon, Election de Verneuil, a 116 habitans.

REUIL, *Redolienfe Monasterium*, dans la Brie, Diocèse de Meaux, Parlement & Intendance de Paris, Election de Meaux, a 170 habi-

tans. Voyez Reuil-sur-Marne, ci-après.

REUIL, dans la Picardie, Diocèse de Beauvais, Parlement de Paris, Intendance de Soissons, Election de Clermont, a 15 habitans.

REUIL-sur-Marne, Prieuré, dans le Diocèse de Meaux, fondé dans le septième siècle, connu sous le nom de *Redolium*. Ce Prieuré s'est donné à l'Ordre de Cluny, dans la Reforme; il est à la nomination du Prieuré de la Charité-sur-Loire. Il y a douze Religieux, & vaut environ vingt mille livres de rente.

REVILLE, *Revilla, Regisvilla*, dans la Normandie, Diocèse de Coutances, Parlement de Rouen; Intendance de Caën, Election de Valognes, a 1094 habitans. Reville est une Paroisse sur le bord de la mer. Proche l'Eglise est le Château de M. Reville, qui en est Seigneur.

REVILLE, dans le pays Messin, Diocèse; Parlement, Intendance & Recette de Metz, Duché de Carignan, a 429 habitans.

REVILLE, dans la Normandie, Diocèse de Lisieux, Parlement de Rouen, Intendance d'Alençon, Election de Bernay, a 139 habitans.

REUILLEY, dans la Bourgogne, Diocèse d'Autun, Parlement & Intendance de Dijon, Bailliage & Recette de Beaune, a 96 habitans.

REVILLON, dans la Bourgogne, Diocèse d'Autun, Parlement & Intendance de Dijon, Bailliage de Saulieu, Grenier à sel & Recette d'Arnay-le-Duc, a 59 habitans. Ce lieu est de la Paroisse de Cenfercy, & situé en plaines.

REVILLON, dans la Picardie, Diocèse de Laon, Parlement de Paris, Intendance de Soissons, Election de Laon, a 165 habitans.

REVILLON. Voyez Chamuzay.  
REVILLON, dans la Bourgogne, Diocèse d'Autun, Parlement & Intendance de Dijon, Bailliage & Recette d'Arnay-le-Duc, a 59 habitans.

REUILLY, dans la Bourgogne, Diocèse d'Autun, Parlement & Intendance de Dijon, Bailliage & Recette de Beaune, a 95 habitans.

REUILLY, *Revilliacum*, petite Ville en Berry, Diocèse de Bourges, Parlement de Paris, Intendance de Bourges, Prieuré & Election d'Issoudun, Grenier à sel de Vierzon, a 850 habitans. Elle est située sur la riviere d'Arnon, à six lieues de Bourges, à trois d'Issoudun & de Vierzon, quatre de Vatan & Graçay. La Taille est personnelle. La Cure est à portion congrue seulement, sans aucun revenant bon. Meilleurs les Supérieurs & Directeurs du Séminaire de S. Sulpice de Paris, Seigneurs temporels & spirituels dudit Reuilly, en font les Collateurs; elle n'a point d'Annexe, mais elle a deux Hameaux éloignés de la Ville d'un quart de lieu, & un d'une bonne lieu, nommé Lormiteaux, dans lequel il y a une Commanderie qui en porte le nom. Il y a des bleds de toute espèce, & du vin qui souvent se consomment dans le Pays faute de commerce, ce qui fait que les Habitans y sont pauvres; les foins y sont excellens, & les laines. Reuilly est un Prieuré annexé audit Séminaire de S. Sulpice de Paris, qui en font Seigneurs, & y ont haute basse & moyenne Justice.

Il y a dans la Ville, un Hôtel-Dieu nouvellement établi par Lettres Patentes de Sa Majesté, administré par des Collègues qu'elles établissent perpétuels, & avant de Triennaux, & dont des Filles de la Congrégation de la Croix ont le soin. La Seigneurie est un simple Fief; le principal commerce est celui du vin blanc. Il y a six Foires, la

la pro  
la tro  
14. Se  
fête d  
bre;  
Les L  
Bourg

Le  
d'exc  
ils son  
qui les  
de ten  
Arts &  
Min

Curé d  
RE  
cécé de  
Soiffon  
bitans.  
dé par  
de S. I  
voifius.

valion  
S. Deni  
situé si  
de Toon  
vin; il

RE  
Meuse,  
Hainau  
appartie  
fois une

la R  
de S. B  
cécé de  
ce; il e

RE  
d'Autun  
liage &  
RE

d'Autun  
liage,  
habitans  
situé pr  
étroit au  
de la m  
gnes.

RE  
tun, Pa  
ge, Gre  
habitans  
récegeu  
grand c  
gny, q  
lieux. I

geoife  
RE  
Diocèse  
tendanc  
Cambre

RE  
Lion,  
liage &  
RE U

Parleme  
tion de  
RE U  
Parleme  
ques, a

RE U  
zieux, 2

la première le 20. Janvier, la deuxième le 3. May, la troisième à la S. Jean-Baptiste, la quatrième le 24. Septembre, la cinquième le Lundi de devant la fête de tous les Saints, la sixième le 6. Decembre ; & Marché tous les Vendredis de l'année. Les Lettres pour Reuilly par la Poste, viennent par Bourges à Issoudun.

Le genre y est bon, & on voit dans les enfans d'excellentes dispositions pour les sciences, mais ils sont arrêtés faute d'éducation & de Maîtres qui les cultivent ; d'excellens sujets qui en sortent de tems en tems, en font la preuve pour tous les Arts & Sciences.

*Mémoire envoyé par Messire René de la Chastre, Curé de Reuilly.*

REUILLY-Sauvigny, Bourg, dans la Brie, Diocèse de Soissons, Parlement de Paris, Intendance de Soissons, Election de Château-Thierry, a 253 habitans. Il y a un Prieuré considérable qui a été fondé par le Roy Dagobert, qui l'a donné à l'Abbaye de S. Denis en France, avec vingt-deux Villages voisins. Ce Prieuré a été détruit en 902. dans l'invasion des Hongres, & depuis restitué à l'Abbaye S. Denis, sous le regne de Philippe I. Ce Bourg est situé sur une petite hauteur auprès de la riviere de Teol, dans un pays abondant en bled & en vin ; il y a aussi de belles prairies.

REVIN, *Revinum*, petite Ville, située sur la Meuse, entre la Frontiere de la Champagne & du Hainaut, au-dessous de Charleville. Cette Place appartient à la France depuis 1679. C'étoit autrefois une dépendance de l'Abbaye de Prüm.

la REULE de Saubestre, Abbaye de l'Ordre de S. Benoît, dans la Ville de Pau en Bearn, Diocèse de Lescar ; l'Abbé a deux mille livres de rente ; il entre aux Etats de la Province.

REULLE, dans la Bourgogne, Diocèse d'Autun, Parlement & Intendance de Dijon, Bailliage & Recette de Nuits, a 143 habitans.

REULLE, dans la Bourgogne, Diocèse d'Autun, Parlement & Intendance de Dijon, Bailliage, Grenier à sel & Recette de Nuits, a 108 habitans. Ce lieu est de la Paroisse de Vergy, & situé près de l'un des bouts de la montagne, où étoit autrefois la Forteresse de Vergy. On y tire de la mine pour faire du fer ; il y a quelques vignes.

REULLE, dans la Bourgogne, Diocèse d'Autun, Parlement & Intendance de Dijon, Bailliage, Grenier à sel & Recette de Beaune, a 118 habitans. Ce lieu est situé en pays plain & marécageux, entre Beaune & Seure, presque sur le grand chemin. Il dépend de la Paroisse de Marigny, qui en est distante d'environ un quart de lieu. Le Moulin Naudin en dépend. La Bourgeoise riviere y passe.

REUMONT, dans la Flandre Vallonne, Diocèse de Cambrai, Parlement de Doulay, Intendance de Lille, Subdélégation du Casseau-Cambressis, a 130 habitans.

REVONAZ, dans la Bresse, Diocèse de Lion, Parlement & Intendance de Dijon, Bailliage & Recette de Bresse, a 385 habitans.

REUVES dans la Brie, Diocèse de Troyes, Parlement de Paris, Intendance de Châlons, Election de Sezanne, a 212 habitans.

REUVILLE, dans la Normandie, Diocèse, Parlement & Intendance de Rouën, Election d'Arques, a 320 habitans. Le Seigneur en porte le nom.

REUX, dans la Normandie, Diocèse de Lisieux, Parlement & Intendance de Rouën, Elec-

tion de Pont-l'Evêque, a 284 habitans. C'est à M. de la Ferté.

## REY

le REY, dans le Rouergue, Diocèse de Rodez, Parlement de Toulouse, Intendance de Montauban, Election de Villefranche, a 468 habitans.

REYLHAC, dans l'Auvergne, Diocèse de S. Flour, Parlement de Paris, Intendance de Riom, Election d'Aurillac, a 670 habitans.

REYNE, dans la Champagne, Diocèse de Langres, Parlement de Paris, Intendance de Châlons, Election de Chaumont, a 562 habitans.

REYNES, dans le Roussillon, Diocèse de Perpignan, Conseil, Intendance & Viguerie de Roussillon, a 188 habitans.

REYNIER, dans la Provence, Diocèse de Gap, Parlement & Intendance d'Aix, Viguerie & Recette de Sisteron, a 16 habitans. C'est un lieu presque désert, situé près du Village d'Empui.

REYNIER, dans le haut Languedoc, Diocèse de Montauban, Parlement & Intendance de Toulouse, Recette de Montauban, a 722 habitans.

la REYRE, dans le Basadois, Diocèse de Basas, Parlement & Intendance de Bordeaux, Election de Condom, a 133 habitans.

REYREVIGNES, Bourg, dans le Quercy, Diocèse de Cahors, Parlement de Toulouse, Intendance de Montauban, Election de Figeac, a 410 habitans.

## REZ

REZ, *Silva Retia*, la Forêt de Rez. C'est un bois dans l'Isle de France, dans le Valois, près de Villers-Coterets, qui en a pris son nom.

REZAY, Châtellenie, dans le Berry, Diocèse de Bourges, Parlement de Paris, Intendance de Bourges, Election d'Issoudun, a 555 habitans. Cette Châtellenie a toujours appartenu au même Seigneur que Limeré ; elle est située dans un pays gras & abondant, le Seigneur y a tout droit de Justice & de servitude. Elle relève de la Baronie de Châteauroux.

REZAY, dans la Bretagne, Diocèse de Nantes, Parlement de Rennes, Intendance & Recette de Nantes, a 568 habitans.

REZENLIEU, dans la Normandie, Diocèse de Lisieux, Parlement de Rouën, Intendance d'Alençon, Election de Lisieux, a 266 habitans.

REZONVILLE, dans le pays Messin, Diocèse, Parlement, Intendance & Recette de Metz, a 256 habitans.

REZOY, Baronie, dans la Champagne, Diocèse de Reims, Parlement de Paris, Intendance de Châlons, a 566 habitans.

## RHE

RHEDON, Abbaye, voyez Redon.

le RHEU, dans la Bretagne, Diocèse & Parlement de Rennes, Intendance de Nantes, Recette de Rennes, a 35 habitans.

## RHI

RHIEN, dans la Franche-Comté, Diocèse, Parlement & Intendance de Besançon, Bailliage & Recette de la Terre de S. Claude, a 59 habitans.

RHIMPOCHZELL, dans la haute Als-

ce, Diocèse de Basse, Conseil & Intendance d'Alsace, Bailliage de Ruffach, a 92 habitans.

le R H I N ou Rhin, *Rhenus*, Fleuve, l'un des plus considérables de l'Europe, qui prend ses sources dans le pays des Grisons, au Mont S. Godard, traverse ce même pays des Grisons, le Lac de Constance, se pare en plusieurs endroits les Cantons Suisses de l'Allemagne, divise les Etats que les François ont conquis sous les deux derniers Regnes, des Etats de l'Empire, & après avoir traversé le Palatinat, & les trois Electorats des Archevêques de Mayence, Trêves & Cologne, se sépare à l'entrée des Etats d'Hollande, en plusieurs bras, dont l'un prend le nom d'Isel & se jette dans le Zuyderzée; l'autre se joint à la Meuse, & le troisième traverse la Gueldre & le Comté d'Hollande, & se va perdre dans les sables au bord de la mer d'Allemagne, au-dessous de Leyde, près le Village de Catwick-Opzée. Cette branche du Rhin, qui est présentement la moindre, étoit anciennement la plus considérable; mais la mer s'étant enflée en 1666. & ayant arrêté le cours du Rhin, ce Fleuve se fit un nouveau Canal, que l'on appelle présentement le Leck, qui signifie fente, ouverture par laquelle les eaux s'écoulent. Les François ont sur ce Fleuve, Huningue & le Fort-Louis; les Fortifications de Strasbourg sont poussées jusqu'à près de ce Fleuve. Sa rapidité & la bizarrerie de ses débordemens, sont cause que l'on ne s'en sert pas beaucoup pour la navigation, parce qu'il emporte souvent des Isles entières pour en former d'autres, & qu'il change dans son débordement son lit & la situation de ses bords; ce qui fait qu'il est impossible de s'établir le long de son rivage, pour tirer les bateaux en remontant; toute l'utilité que l'on en tire, est de servir de barrière à l'Alsace & de fournir beaucoup de poisson. On prétend qu'il roule l'or dans son sable.

le R H I N, petite Riviere du Beaujolais, qui prend sa source dans la Paroisse de Peulle, & se va rendre dans la Loire, près de Roanne.

R H I N A U, Bourg, dans la basse Alsace, Diocèse de Strasbourg, Conseil & Intendance d'Alsace, Bailliage de Benfeld, a 449 habitans.

## R H O

R H O N I, petite Riviere du Languedoc, du Diocèse de Nîmes; elle prend sa source dans la Vallée de la Vanague; elle passe à Vergesse & se rend dans le Vistre, à une lieue d'Aymargues.

R H O R T A Y, Terre, dans l'Electon de Chaumont, appartenante au Marquis de Rhortay, du nom des Sales, originaire du Bearn.

le R H O S N E, *Rhodanus*, Fleuve, le plus considérable du Royaume. Ce Fleuve prend ses sources au pied du Mont de la Fourche, près le Mont S. Godard, à deux lieues des sources du Rhin. Après avoir arrosé le pays de Valais, il passe à travers le Lac de Genève, séparé le Bugey de la Savoie, commence à être navigable à Scissel, separe la Bresse du Dauphiné, & reçoit la Saône à Lion; ensuite il separe le Lionnois, le Forez & le Vivarez du Dauphiné; puis le reste du Languedoc, du Comté d'Avignon & de la Provence, & se jette dans la mer Méditerranée, avec beaucoup de rapidité, à cinq lieues au-dessous d'Arles, par trois embouchures, qu'on appelle Gras ou Grau, après avoir reçu un grand nombre de Rivieres, dont les plus considérables sont la Saône, l'Isere, & la Durance. Le Rhône est le Fleuve le plus impétueux de l'Europe; il change souvent son lit, particulièrement

vers ses embouchures, & fait souvent changer de face les Pays qui en sont voisins. Quelques-uns croyent qu'il s'est jetté autrefois dans la mer, près de Martigues en Provence, & aulli dans le Languedoc, près d'Aiguemortes, où la Robine & les marais de Scamandre peuvent en être des restes. C'est à ses embouchures que commence le Golfe de Lion. De tous les Ponts que l'on a construits sur cette Riviere, le plus remarquable est celui de Lion. Car outre qu'il a vingt grandes Arches, il y a deux choses fort singulieres dans sa construction: la premiere, qu'ayant été fait trop étroit d'abord, on a été obligé d'en bâtir un autre tout joignant; & pour les attacher l'un à l'autre & en faire une masse solide, on a fait passer dans toutes les arcades de grosses barres de fer, qui ont des clefs à chaque extrémité, par le moyen desquelles ces deux Ponts sont unis ensemble. La deuxième, que les Arches étant trop étroites, le sable que le Rhône roule avec ses eaux s'amassoit au passage, & bouchoit très-souvent les Arches principales. Pour y remédier, un Architecte hardi a coupé l'un des piliers du milieu, & de deux Arches n'en a fait qu'une en grossissant les appuis qui la soutiennent.

le R H O S N E L, Prieuré en Régie, dans le Diocèse de Beauvais, uni à l'Abbaye de S. Martin de Pontoise. Son revenu est de trois cens livres.

## R H U

R H U E. Voyez Rué.

## R O D

R O D E Z ou Rhodex, *Ruteni*, Ville Capitale du Rotiergue, Evêché Suffragant d'Alby, Parlement de Toulouse, Intendance de Montauban, Chef-lieu d'une Election, a 5600 habitans. C'est le Siège d'une Sénéchaussée, d'un Présidial, & d'une Maréchaussée; elle est à cens quarante-cinq lieues de Paris, sur l'Avoyron, & à dix d'Alby. Cette Ville est fort ancienne. Ptolomée & les Itinéraires en font mention sous le nom de *Segodunum*, qu'elle a conservé jusqu'au cinquième Siècle, qu'elle a pris celui de ses peuples *Ruteni*, dont César fait mention dans la Gaule Celtique. Auguste l'attribua depuis à la Gaule Aquitanique; & sous Valentinien elle resta sous la Métropole de Bourges; ce qui a continué jusqu'à l'érection d'Alby en Métropole, sous laquelle Rodez a été rangée. Les Wisigots s'emparèrent de cette Ville dans la décadence de l'Empire Romain. Ils en furent chassés par les François, sous lesquels Rodez fut gouverné par des Officiers, jusques vers la fin du onzième Siècle, qu'elle eut des Comtes particuliers, qui en furent déposés par les Comtes de Toulouse. Cette Ville vint dans la suite en la Maison d'Armagnac, d'où en celle d'Albret & de Bourbon-Vendôme. Henry IV. étant parvenu à la Couronne l'y réunit. Le clocher de la Cathédrale de Rodez passe pour le plus haut & le mieux travaillé de la France. Cette Ville est bâtie sur une hauteur auprès de l'Avoyron; elle est divisée en Cité & en Bourg; l'Evêque est Seigneur de la Cité, & le Bourg est au Roy, comme Comte de Rodez. La fidélité de cette Ville pour le Roy, & son attachement à la Religion, dont elle ne s'est jamais écartée, lui a fait donner cette Devise, *Fidelis Deo & Regi*. Il y a un grand nombre de Couvents de Religieux & de Religieuses; il y a des Cordeliers, des Capucins, des Do-

minic  
Congr  
Domi  
Le  
Jésuite  
le reve  
compr  
prenoi  
érigé  
dez rap  
Seigne  
Comte  
à la fa  
chidiac  
cune tr  
qui val  
tre qua  
ré, vi  
L'on av  
des Go  
roiffes  
en Lan  
Siège e  
Diocèse  
ché ay  
cile de  
Diocèse  
On p  
l'Evêché  
pendant  
comme  
Le co  
particul  
lets, qu  
nent à l  
ce de to  
pour le

R I A  
gnan, C  
guerie d  
R I A  
R I A  
Nantes  
Recette  
R I A  
Troyes,  
lons, El  
R I A  
ry, Dio  
tendance  
Le Bourg  
ges & d  
saine, d  
Plusieurs  
Cure est  
& quel  
L'Hôpital  
Chapelle  
habitans  
dans l'H  
meilleur  
roiffe de  
Chavign  
de la Pa  
le jour c  
R I A  
dans la  
tendance  
tens. Ce  
quelle d

minicains, des Chartreux, & des Filles de la Congrégation de Notre-Dame, des Ursulines, des Dominicaines, & des Annonciades.

Le Séminaire & le Collège sont occupés par les Jésuites. Il y a aussi en cette Ville un Hôpital dont le revenu est considérable. Le Diocèse de Rodez comprend quatre cens cinquante Paroisses; il comprenoit tout le Rouergue, avant que Jean XXII. érigeât Vâbres en Evêché en 1317. L'Evêché de Rodez rapporte trente six mille livres; l'Evêque est Seigneur de la Ville, & en prend la qualité de Comte. Le Chapitre de la Cathédrale est dédié à la sainte Vierge; il est composé de quatre Archidiacres, de trois autres Dignitez, qui ont chacune trois mille livres, & de dix-huit Canonics, qui valent mille livres de revenu chacun; outre quatre Hebdomadiers ou Semaiaiers, un Curé, vingt-cinq Vicaires, & vingt-sept Chorfistes. L'on avoit déjà démembré de ce Diocèse du tems des Goths, un petit pays composé de quinze Paroisses, sur les Frontières du Diocèse de Lodève en Languedoc, & on l'avoit érigé en Evêché. Le Siège en étoit à *Rifidims*, qui est détruit. Ce petit Diocèse n'a eu que deux Evêques, cet Evêché ayant été uni à l'Evêché de Rodez, au Concile de Reims. On appelle encore le terrain de ce Diocèse, le pays de l'Arfat.

On prétend dans le pays, que S. Martial a fondé l'Evêché de Rodez, dès le tems des Apôtres; cependant il est plus croyable que cette Eglise n'a commencé qu'au cinquième Siècle.

Le commerce de l'Élection de Rodez consiste particulièrement dans la vente des mules & mulets, qui se fait dans les quatre Foires qui se tiennent à Rodez; l'on y fait aussi un grand commerce de toiles grises, de serges de cadix, de tirtaine pour le Languedoc.

## R I A

**R I A**, dans le Rouffillon, Diocèse de Perpignan, Conseil & Intendance de Rouffillon, Viguerie de Conflant, a 329 habitans.

**R I A**. Voyez Chanofet.

**R I A I L L E**, dans la Bretagne, Diocèse de Nantes, Parlement de Rennes, Intendance & Recette de Nantes, a 368 habitans.

**R I A N C E Y**, dans la Champagne, Diocèse de Troyes, Parlement de Paris, Intendance de Châlons, Élection de Troyes, a 154 habitans.

**R I A N**, *Castrum de Riano*, Bourg, dans le Berry, Diocèse de Bourges, Parlement de Paris, Intendance & Élection de Bourges, a 451 habitans. Le Bourg de Rian est situé à quatre lieus de Bourges & à une lieue des Aiz; il y a une petite Fontaine, dont le courant fait tourner trois Moulins. Plusieurs Annezes dépendent de cette Paroisse. La Cure est pensionnée. Le terroir est médiocre en bleds, & quelques bois. Il y a des eaux minérales. L'Hôpital ou Hôtel-Dieu des Aiz jouit de la Chapelle de S. Roch, qui est dans Rian, dont les habitans voudroient avoir droit d'entrer malades dans l'Hôpital des Aiz, puisque la Chapelle & le meilleur revenu de cet Hôpital est dans la Paroisse de Rian. M. le Marquis de Bouthillier de Chavigny est Seigneur de Rian. Le Patron ou Saint de la Paroisse est S. Jacques & S. Christophe, & le jour de cette Fête il y a une Foire.

**R I A N S**, *Castrum Rianens*, Bourg, Marquisat, dans la Provence, Diocèse d'Aix, Parlement, Intendance, Viguerie & Recette d'Aix, a 368 habitans. Ce Bourg est Chef-lieu d'une Vallée, de laquelle dépend la Ville de Pertuis. Il a droit de

députer aux Assemblées de la Province.

**R I A N T**, dans la Bretagne, Diocèse de Vannes, Parlement de Rennes, Intendance de Nantes, Recette de Vannes, a 560 habitans.

**R I A U C O U R T**, dans la Champagne, Diocèse de Châlons, Parlement de Paris, Intendance & Élection de Châlons, a 510 habitans.

**R I A V I L L E**. Voyez Pintbeville.

**R I A U L E**, Abbaye, voyez Reole.

## R I B

**R I B A G N A C**, dans le Périgord, Diocèse de Sarlat, Parlement & Intendance de Bordeaux, Élection de Sarlat, a 950 habitans.

**R I B A G N A T**, dans la Marche, Diocèse de Limoges, Parlement de Paris, Intendance de Moulins, Élection de Gueret, a 46 habitans.

**R I B A U C O U R T**, *Ribaucuria*, dans la Champagne, Diocèse de Toul, Parlement de Paris, Intendance de Châlons, Élection de Chaumont, a 308 habitans. Le Chapitre de S. Gengoux de Toul, est Patron de la Cure. Son Eglise Paroissiale est dédiée à S. Martin.

**R I B A U C O U R T**, dans la Picardie, Diocèse d'Amiens, Parlement de Paris, Intendance d'Amiens, Élection de Doullens, a 161 habitans.

**R I B A U D A S**, est une fort petite Île, & l'une des Îles d'Hiercs, située entre Porquerolles & la côte de la Provence.

**R I B A U D O N**, *Ribaudona*, autrement *Sturium*, est une petite Île située près de celle de Ribaudas; toutes deux entre l'Île de Porquerolles & la côte de la Provence, vis-à-vis de la Ville d'Hiercs.

**R I B A U P I E R E**. Voyez Rapolstein.

**R I B A U T E**, dans le bas Languedoc, Diocèse d'Alais, Parlement de Toulouse, Intendance de Montpellier, Recette d'Alais, a 305 habitans.

**R I B A U T E**, dans le bas Languedoc, Diocèse de Narbonne, Parlement de Toulouse, Intendance de Montpellier, Recette de Narbonne, a 110 habitans.

**R I B A U T E**, dans le bas Languedoc, Diocèse de Beziers, Parlement de Toulouse, Intendance de Montpellier, Recette de Beziers, a 26 habitans.

**R I B A U V I L L E** ou Rapolstein, Ville, dans la haute Alsace, Diocèse de Basle, Conseil & Intendance d'Alsace, Chef-lieu d'un Bailliage, a 2376 habitans.

**R I B A U V I L L E**, dans la Picardie, Diocèse de Laon, Parlement de Paris, Intendance de Soissons, Élection de Guise, a 134 habitans.

**R I B A U V I L L I E R**, en Allemand Rapolweiller, est le Chef-lieu d'un Comté fort ancien, mouvant de l'Evêché de Basle, qui a été possédé pendant plusieurs Siècles par l'illustre Famille de Rapolstein, éteinte dans les mâles, en 1656. Louis XIV. en a donné l'investiture au Prince Birkenfel, dont la mere étoit Fille du dernier mâle. Il y a trois cens quatre-vingt maisons, cinq cens Familles, & 1200 habitans, dont les deux tiers sont Lutheriens. Le Magiftrar n'a que deux mille cinq cens livres de revenu.

**R I B E C O U R T**, dans la Picardie, Diocèse de Noyon, Parlement de Paris, Intendance de Soissons, Élection de Noyon, a 346 habitans.

**R I B E C O U R T**, dans la Flandre Vallonne, Diocèse de Cambrai, Parlement de Douay, Intendance & Subdélégation de Cambrai, a 150 habitans.

**RIBEMONT** ou Riblemont, *Ribodimons*, Ville, dans la Picardie, Diocèse de Laon, Parlement de Paris, Intendance de Soissons, Election de Laon, a 1081 habitans. Elle est Siège d'une Prevôté Royale, ressortissante au Bailliage. C'est un Gouvernement particulier du Gouvernemen Militaire de Picardie; elle avoit et-devant une Maréchaussée. Elle a une Coutume particuliere, qui dépend de celle du Vermandois. Les principaux Bourgeois sont des Procureurs, Notaires & gens de Justice & Pratique.

Cette petite Ville n'a presque qu'une rue; elle est située auprès de la riviere d'Oise, sur une hauteur, au pied de laquelle est une Abbaye d'Hommes, Ordre de S. Benoît, Réformée, *Sancti Nicolai de Paris*, ou de *Ribodimonte Abbas*. Cette Abbaye est dans une belle Prairie, d'où on l'appelle aussi S. Nicolas des Prez; elle est à quatre lieues de Crecy sur Serre, où elle a été d'abord fondée par Anselme, Comte de Ribemont, l'an 1083. Elle vaut à l'Abbé six mille livres de rente. Ribemont est dans le Tierarchie, entre Guise & la Fere, à quatre lieues de S. Quentin.

**RIBEMONT**, dans la Picardie, Diocèse, d'Amiens, Parlement de Paris, Intendance d'Amiens, Election de Doullens, a 290 habitans.

**RIBENNE**, dans le bas Languedoc, Diocèse de Mende, Parlement de Toulouse, Intendance de Montpellier, Recette de Mende, a 321 habitans.

**RIBERPRE**, dans la Normandie, Diocèse, Parlement & Intendance de Roüen, Election de Neufchâtel, a 396 habitans. M. de Grand-Maison en est Seigneur.

**RIBES**, dans le bas Languedoc, Diocèse de Viviers, Parlement de Toulouse, Intendance de Montpellier, Recette de Viviers, a 365 habitans.

les **RIBES**, dans le bas Languedoc, Diocèse de Lodève, Parlement de Toulouse, Intendance de Montpellier, Recette de Lodève, a 228 habitans.

**RIBEUUF**, dans la Normandie, Diocèse, Parlement & Intendance de Roüen, Election d'Arques, a 55 habitans. M. le Vasseur en est Seigneur.

**RIBERRAT** ou S. Martin de Riberat, Bourg, dans le Périgord, Diocèse de Périgueux, Parlement & Intendance de Bordeaux, Election de Périgueux, a 1765 habitans.

**RIBYREC**, dans le Dauphiné, Diocèse de Gap, Parlement & Intendance de Grenoble, Election de Gap, a 105 habitans.

**RIBIERE**-Gaignon, dans le Limosin, Diocèse de Limoges, Parlement de Bordeaux, Intendance & Election de Limoges, a 361 habitans.

**RIBIERS**, dans le Dauphiné, Diocèse de Valence, Parlement & Intendance de Grenoble, Election de Gap, a 510 habitans.

**RIBOUISSE**, dans le haut Languedoc, Diocèse de Mirepoix, Parlement & Intendance de Toulouse, Recette de Mirepoix, a 175 habitans.

**RIBOURSE** ou Arboüse, *Arda Bursa*, dans le Nivernois, Diocèse d'Auxerre, Parlement de Paris, Intendance & Election de Bourges, a 170 habitans. Ce Village est à trois lieues de la Charité. La Cure vaut six cens livres; le Prieur de la Charité-sur-Loire en est Patron.

**RIBOUX**, dans la Provence, Diocèse, Parlement & Intendance d'Aix, Vigierie Recette de S. Maximin, a 109 habitans.

## R I C

**RICARVILLE**, *Risbartivilla*, dans la Normandie, Diocèse, Parlement & Intendance de Roüen, Election de Caudebec, a 315 habitans. M. Bouette en est Seigneur.

**RICARVILLE**, dans la Normandie, Diocèse, Parlement & Intendance de Roüen, Election d'Arques, a 298 habitans. M. de Romé en est Seigneur.

**RICAUD**, dans le haut Languedoc, Diocèse de S. Papoul, Parlement & Intendance de Toulouse, Recette de S. Papoul, a 270 habitans.

**RICEY**, *Riceium*. Sous le nom de Ricey, on comprend trois gros Bourgs, distinguez par les surnoms de Ricey-Hault, Ricey-Haute-rive, & Ricey-le-Bas; ils sont situéz dans une même Vallée, sur la petite Riviere de Leignes, à deux petites lieues au-dessus de Bar-sur-Seine, sur les confins des Généralitez de Paris, & de Dijon; ces trois Bourgs sont tous trois divizez entre les deux Provinces de Bourgogne & de Champagne, entre les deux Intendances de Paris & de Dijon, & les deux Elections de Tonnerre pour Paris, & Bar-sur-Seine pour Dijon; ils sont tous trois du Diocèse de Langres, & forment une Baronie. Ils sont aussi tous trois mi-partie des Bailliages de Sens & de Bar-sur-Seine. Ricey le Haut est du Parlement & Intendance de Dijon, Bailliage & Recette de Bar-sur-Seine, & a 575 habitans. Il est dans la Bourgogne. Ricey-le-Bas est dans la Champagne, Parlement & Intendance de Paris, Election de Tonnerre, & a 490 habitans. Ricey-Haute-rive est moitié des uns & des autres, & a 735 habitans. Il y a un Prieuré de l'Ordre de S. Benoît. Ces Bourgs sont recommandables par la bonté des vins, & par les circonstances de leur fondation; le terroir n'est propre qu'à la vigne, étant couvert de montagnes, toutes emplantées de vignobles: le vin en est excellent, & bon pour la santé; les étrangers viennent l'enlever, & le comparent au vin de Bourgogne. Ces Bourgs ont été fondéz par les Bohémiens, lorsque s'étant joints aux Suisses, ils furent défaits près d'Autun par Jules-César, qui à la prière des Bourguignons, permit aux Bohémiens d'aller s'établir dans cette contrée des Gaules; les Rittons ont retenu jusqu'à présent l'habillement de leurs Fondateurs, & leur talent pour remuer la terre; ce qui faisoit que Louis XIV. les preferoit à tous autres, lorsqu'il avoit des terres à remuer. Ces trois Bourgs n'ont qu'un même Seigneur, un seul Juge, & un même Curé; ils sont fermez de murailles munies de Fosséz; les maisons sont bâties & couvertes de pierres, qu'on tire dans le sinage; il y a trois Eglises magnifiques, bâties de pierres de taille. Le Seigneur a son Château à Ricey-Bas, avec un grand Parc, qui contient six vingt arpens, emplanté d'arbres en allées, & à travers lequel la Riviere passe. Sur une colline auprès de ce Château, il y a un Bois, autrefois dédié à de fausses divinitiez; & que l'on appelloit *Deorum via*, aujourd'huy par corruption le Bois Delvoy ou Dévoye. On a trouvé dans quelques côtes de vignes des environs, quelques Tombeaux de pierres, des Médailles, & autres marques de l'antiquité de ces trois Bourgs.

**RICHAUMONT**, Bourg. Voyez Sains.

**RICHEBOURG**, dans la Bourgogne, Diocèse de Langres, Parlement & Intendance de Dijon, Bailliage d'Arc, Grenier à sel & Recette de Châtillon, a 38 habitans. Cette Paroisse est située en

en Pays plat, l'Evêque de Langres est Collateur de la Cure.

**RICHEBOURG**, dans la Beauce, Diocèse de Chartres, Parlement & Intendance de Paris, Election de Montfort-Lamaury, a 358 habitans.

**RICHEBOURG**, dans la haute Alsace, Diocèse de Basle, Conseil & Intendance d'Alsace, Bailliage de Delle, a 15 habitans.

**RICHEBOURG-l'Advoué**, dans l'Artois, Diocèse d'Arras, Parlement de Paris, Intendance d'Amiens, Gouvernance d'Arras, Bailliage & Recette de Bethune, a 389 habitans.

**RICHEBOURG-S. Vaft**, dans l'Artois, Diocèse d'Arras, Parlement de Paris, Intendance d'Amiens, Gouvernance d'Arras, Bailliage & Recette de Bethune, a 611 habitans.

**RICHECOURT**, dans le Diocèse de Laon, Parlement de Paris, Intendance de Soiffons, Election de Laon, a 68 habitans.

**RICHELIEU**, *Richelium*, Ville, Duché, dans le Poitou, a neuf lieus de Poitiers vers le nord, Diocèse de Poitiers, Parlement de Paris, Intendance de Tours, Chef-lieu d'une Election & d'un Grenier à sel, a 4070 habitans. Elle est située sur les rivieres d'Amable & de Vide, à une lieue de Champigny. Elle est franche de Tailles. Ce n'étoit autrefois qu'un Village, que le Cardinal de Richelieu, pour honorer le lieu de son origine, a fait bâtir, ainsi que son Château, d'une manière uniforme & couverte d'arcades, vers l'an 1637. Les rues font toutes régulières & tirées au cordeau. Le Château que ce Cardinal a fait bâtir est très-beau, il y a un Parc que l'on prétend avoir quatre lieus de tour. C'est un Gouvernement particulier du Gouvernement Militaire du Saumurois. Cette Ville a été érigée en Duché-Pairie en 1631. en faveur du Cardinal de Richelieu. Il y a une Maison de Peres de la Mission, à laquelle est unie la Cure & Prieuré de Champonan, de mille livres de revenu; & un Couvent de Filles, à qui le Duc de Richelieu paye annuellement deux mille livres suivant la fondation.

**RICHEMONT**, *Richimons, Copiosus Mons*, dans la Normandie, Diocèse, Parlement & Intendance de Rouen, Election d'Eu, a 739 habitans. M. le Duc du Maine en est Seigneur.

**RICHEMONT** ou S. Georges de Richemont, dans la Saintonge, Diocèse de Saintes, Parlement de Bordeaux, Intendance de la Rochelle, Election de Saintes, a 178 habitans.

**RICHEMONT**, dans la Marche, Diocèse de Limoges, Parlement de Paris, Intendance de Moulins, Election de Gueret, a 181 habitans.

**RICHEMONT**, dans le Limolin, Diocèse de Limoges, Parlement de Bordeaux, Intendance & Election de Limoges, a 44 habitans.

**RICHEMONT & Pepinville**, dans le pays Messin, Parlement, Intendance & Recette de Metz, a 156 habitans.

**RICHET**, dans la Gascogne, Diocèse d'Acqs, Parlement de Bordeaux, Intendance d'Auch, Election des Lannes, a 146 habitans.

**RICHEVAL & Habun**, dans le pays Messin, Diocèse, Parlement, Intendance & Recette de Metz, a 55 habitans.

**RICHEVILLE**, dans la Normandie, Diocèse, Parlement & Intendance de Rouen, Election de Gisors, a 379 habitans. M. d'Ocqueville en est Seigneur.

**RICHESTETT**, dans la basse Alsace, Diocèse

de Strasbourg, Conseil & Intendance d'Alsace, Bailliage de la Wantzenau, a 361 habitans.

**RICHTOLZHEIM**, dans la haute Alsace, Diocèse de Basle, Conseil & Intendance d'Alsace, Bailliage de Marckolsheim, a 55 habitans.

**RICKWEIR**, dans la haute Alsace, Diocèse de Basle, Conseil & Intendance d'Alsace, Comté d'Horbourg, a 880 habitans.

**RICOURT**, dans le bas Armagnac, Diocèse d'Auch, Parlement de Toulouse, Intendance d'Auch, Election d'Astarac, a 510 habitans.

**RICQUEBOUR**, dans la Picardie, Diocèse d'Amiens, Parlement de Paris, Intendance d'Amiens, Election de Mondidier, a 1200 habitans.

## R I D

**RIDEAUVILLE**, dans la Normandie, Diocèse de Coutances, Parlement de Rouen, Intendance de Caën, Election de Valognes, a 138 habitans. Cette Paroisse borde la mer, qui entre souvent dans le Château du Seigneur, à cause de la riviere de Cère qui en est proche, & où le flux vient. Il y a sur le rivage plusieurs bonnes Salines de petit sel.

## R I E

**RIE**, dans la Normandie, Diocèse de Sées, Parlement de Rouen, Intendance d'Alençon, Election d'Argentan, a 326 habitans. C'est la Patrie de Mezeray, l'un de nos plus celebres Historiens de France.

**RIE**, Isle, dans le Poitou, Diocèse de Luçon, Parlement de Paris, Intendance de Poitiers, Election des Sables d'Olonne, a 1068 habitans.

Cette Isle est entre la mer, la petite Riviere de Vié & le marais du Perier. Il y a trois Paroisses, dont deux portent le nom de Rié; l'une sous le nom de Notre-Dame de Rié, & l'autre sous celui de S. Hilaire de Rié.

**RIEC**, dans la Bretagne, Diocèse de Quimper, Parlement de Rennes, Intendance de Nantes, Recette de Quimper, a 410 habitans.

**RIEDESHEIMS**, dans la haute Alsace, Diocèse de Basle, Conseil & Intendance d'Alsace, Bailliage d'Altkirck, a 158 habitans.

**RIEDSELTZ**, Village, dans la basse Alsace, Diocèse de Strasbourg, Conseil & Intendance d'Alsace, Bailliage d'Oberbronne, a 150 habitans.

**RIEDWEIR**, dans la haute Alsace, Diocèse de Basle, Conseil & Intendance d'Alsace, Bailliage d'Ensisheim, a 91 habitans.

**RIEL-les-Eaux**, dans la Bourgogne, Diocèse de Langres, Parlement de Dijon, Bailliage & Recette de Bar-sur-Seine, Grenier à sel de Maffy, a 118 habitans. La Paroisse est S. Bernard. La situation est dans un vallon fort fermé. Il y a une Fontaine qui forme un ruiffeau, on l'appelle la Fontaine au Chêne. C'est le grand chemin de Langres à Paris; il y a environ soixante ouvrées de vignes.

**RIENCOURT**, dans la Picardie, Diocèse d'Amiens, Parlement de Paris, Intendance & Election d'Amiens, a 365 habitans.

**RIENCOURT-lès-Bapaume**, dans l'Artois, Diocèse d'Arras, Parlement de Paris, Intendance d'Amiens, Gouvernance d'Arras, Bailliage & Recette de Bapaume, a 93 habitans.

**RIENCOURT-lès-Hendencourt**, dans

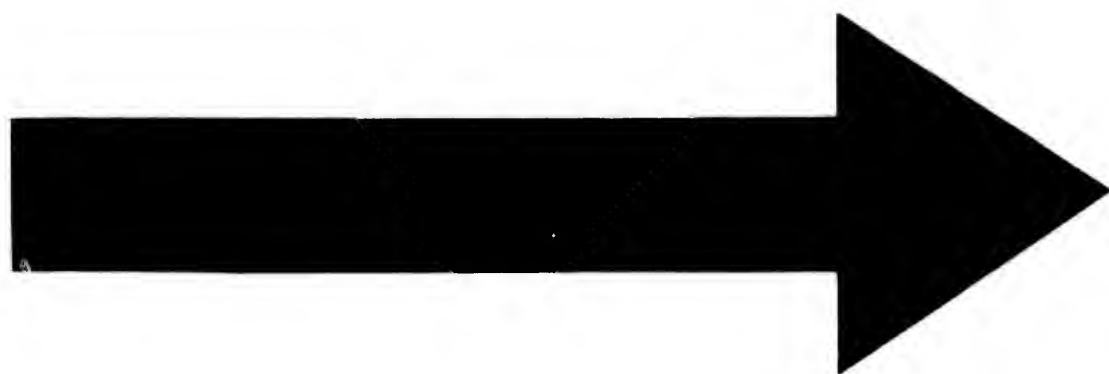

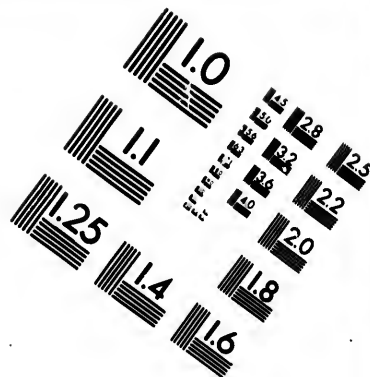
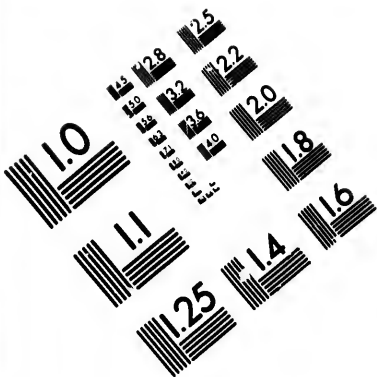

**IMAGE EVALUATION  
TEST TARGET (MT-3)**

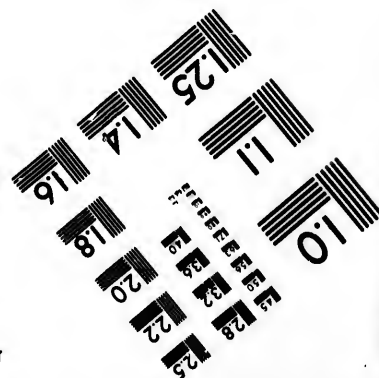
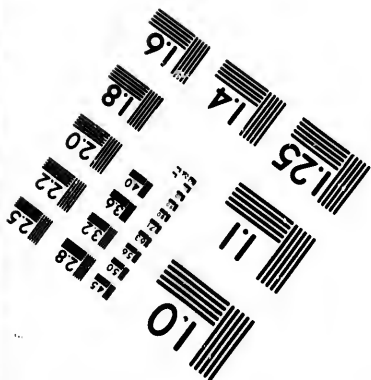
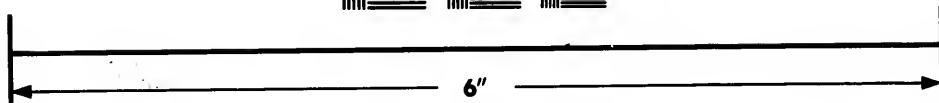
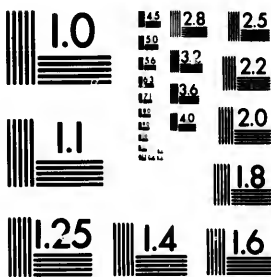

**Photographic  
Sciences  
Corporation**

23 WEST MAIN STREET  
WEBSTER, N.Y. 14580  
(716) 872-4503





l'Artois, Diocèse d'Arras, Parlement de Paris, Intendance d'Amiens, Gouvernance d'Arras, Bailliage & Recette de Bapaume, a 373 habitans.

RIESBACH ou Repe, dans la haute Alsace, Diocèse de Basse, Conseil & Intendance d'Alsace, Bailliage de Thann, a 109 habitans.

RIESPACH, dans la haute Alsace, Diocèse de Basse, Conseil & Intendance d'Alsace, Bailliage de Ferret, a 146 habitans.

RIETHEIM, dans la basse Alsace, Diocèse de Strasbourg, Conseil & Intendance d'Alsace, Bailliage de Bouxviller, a 82 habitans.

RIEU ou S. Laurent du Rieu, dans la Normandie, Diocèse de Bayeux, Parlement de Roien, Intendance de Caën, Election de Bayeux, a 60 habitans.

RIEUCAZE, Justice Royale, dans le Comté & du Diocèse de Comenges, Parlement de Toulouse, Intendance d'Auch, Election de Comenges, a 391 habitans.

RIEUCROS, dans le haut Languedoc, Diocèse de Mirepoix, Parlement & Intendance de Toulouse, Recette de Mirepoix, a 103 habitans.

RIEUROT, dans le bas Languedoc, Diocèse de Viviers, Parlement de Toulouse, Intendance de Montpellier, Recette de Viviers, a 270 habitans.

RIEULAS, dans le Comté & du Diocèse de Comenges, Parlement de Toulouse, Intendance d'Auch, Election de Comenges, a 210 habitans.

RIEUMAJOU, dans le haut Languedoc, Diocèse, Parlement, Intendance & Recette de Toulouse, a 189 habitans.

RIEUMES, Ville, dans le bas Armagnac, Diocèse d'Aire, Parlement de Toulouse, Intendance d'Auch, Election de Riviere-Verdun, a 426 habitans.

RIEUSSE, dans le bas Languedoc, Diocèse de S. Pons, Parlement de Toulouse, Intendance de Montpellier, Recette de S. Pons, a 294 habitans.

RIEUTORD ou S. Felix de Rieutord, dans le haut Languedoc, Diocèse de Mirepoix, Parlement de Toulouse, Recette de Mirepoix, a 166 habitans.

RIEUTORD, dans le bas Languedoc, Diocèse de Mende, Parlement de Toulouse, Intendance de Montpellier, Recette de Mende, a 343 habitans.

RIEUX, *Rivi*, Ville, Evêché, dans le haut Languedoc, Parlement & Intendance de Toulouse, Chef-lieu d'une Recette, a 1446 habitans. C'est une petite Ville située au bord de la Garonne, au Confluent de la Rize & de la Garonne, à sept lieues de Toulouse. Elle a été érigée en Evêché l'an 1318. par Jean XXII. & mise sous la Métropole de Toulouse, du Diocèse de laquelle ce Pape l'avoit démembrée. Ce n'étoit qu'une Eglise Paroissiale de ce Diocèse; sa Cathédrale est dédiée à Notre-Dame. Le Chapitre est composé de quatre Dignitez & de douze Canoniques. Son Diocèse comprend quatre-vingt-dix Paroisses, & rapporte dix-huit mille livres à son Evêque. Il y a une Manufacture de draps.

RIEUX, *Rivins*, Ville, Comté, dans le bas Languedoc, Diocèse de Narbonne, Parlement de Toulouse, Intendance de Montpellier, Recette de Narbonne, a 1030 habitans.

RIEUX, dans le Roussillon, Diocèse de Perpignan, Conseil de Roussillon, Intendance de Perpignan, Viguerie & Recette de Roussillon, a 428 habitans.

RIEUX, dans la Flandre Vallonne, Diocèse d'Arras, Parlement de Doulay, Intendance & Subdélégation de Bouchain, a 212 habitans.

RIEUX, dans la Picardie, Diocèse de Senlis, Parlement & Intendance de Paris, Election de Senlis, a 310 habitans.

RIEUX, dans la Normandie, Diocèse, Parlement & Intendance de Roien, Election d'Eu, a 293 habitans. M. de Mailly en est Seigneur.

RIEUX, dans la Brie, Diocèse de Troyes, Parlement de Paris, Intendance de Châlons, Election de Sezanne, a 226 habitans.

RIEUX, dans la Bretagne, Diocèse de Vannes, Parlement de Rennes, Intendance de Nantes, Recette de Vannes, a 114 habitans.

RIEUX-en-Val, dans le haut Languedoc, Diocèse de Carcassonne, Parlement & Intendance de Toulouse, Recette de Carcassonne, a 95 habitans.

RIEXPEYROUX, Prieuré, dans l'Election de Villefranche, Généralité de Montauban, Son revenu est de trois mille cinq cents livres.

RIEZ, *Rijs*, *Rejus Civitas*, Ville, Evêché & Comté dans la Provence, Parlement & Intendance d'Aix, Viguerie & Recette de Moustiers, a 368 habitans.

Cette Ville est située au bord d'Auvevre, à onze lieues d'Aix, dans une belle plaine abondante en vins excellens & en toute sorte de fruits elle est fort ancienne. Plin & les autres Auteurs de l'antiquité en font mention sous le nom de *Ris Apollinares*. Son Evê. est Suffragant d'Aix; il ne contient que cinquante-quatre Paroisses, d'autres disent soixante-neuf. On y a tenu un Concile en 439. C'est le premier que l'on connoisse avoir été tenu dans les Gaules. Elle a toujours été honorée du titre de Comté. Sa Cathédrale est dédiée à la sainte Vierge; le Chapitre de cette Eglise est composé d'un Prévôt, de quatre autres Dignitez, & de huit Canoniques, dont deux Chanoines font les fondations de Curé. Il y a un Couvent de Cordeliers, un de Capucins, & un d'Ursulines.

RIEZE, petite Riviere dans la Guicenne, elle a sa source dans les montagnes du pays de Foix, & après avoir arrosé les Villes de Tarracon, de Foix & de Pamiers, elle se décharge dans la Garonne, près de Saverdun.

RIEZVAL ou Rival, *Regis Vallis*, Abbaye d'Hommes, Ordre de Prémontré & de la Réforme. Elle est située au Diocèse de Toul, sur les confins de Barrois.

## RIF

RIFFOY, dans le Forez, Diocèse de Lion, Parlement de Paris, Intendance de Lion, Election de Montbrison, a 248 habitans.

## RIG

RIGADES, dans le Comté & du Diocèse de Comenges, Parlement de Toulouse, Intendance d'Auch, Election de Comenges, a 61 habitans.

RIGARDA, dans le Roussillon, Diocèse de Perpignan, Conseil & Intendance de Roussillon, Viguerie de Conflans, a 222 habitans.

RIGNAC, Bourg, dans la Saintonge, Diocèse de Saintes, Parlement de Bordeaux, Intendance de la Rochelle, Election de Saintes, a 1309 habitans.

RIGNAC, dans le Rouergue, Diocèse de Rodez, Parlement de Toulouse, Intendance de

Montauban, Election de Rodez, a 510 habitans.

RIGNAC, dans la Guiane, Diocèse, Parlement, Intendance & Election de Bordeaux, a 1180 habitans.

RIGNAC, dans le Condomois, Diocèse de Condom, Parlement & Intendance de Bordeaux, Election de Condom, a 183 habitans.

RIGNE, Seigneurie, dans l'Anjou, Diocèse d'Angers, Parlement de Paris, Intendance de Tours, Election de Baugé, a 87 habitans.

RIGNE, dans le Poitou, Diocèse de Poitiers, Parlement de Paris, Intendance de Poitiers, Election de Thubiers, a 160 habitans.

RIGNIA, dans la Bresse, Diocèse d'Autun, Parlement & Intendance de Dijon, Bailliage & Recette de Bresse, a 198 habitans.

RIGNIE, dans le Beaujolais, Diocèse de Lion, Parlement de Paris, Intendance de Lion, Election de Villefranche, a 563 habitans.

RIGNIEU-le-Désert, dans la Bourgogne, Diocèse de Lion, Parlement & Intendance de Dijon, Bailliage & Recette de Bugey, a 134 habitans.

RIGNIEU-le-Franc, dans la Bourgogne, Diocèse de Lion, Parlement & Intendance de Dijon, Bailliage & Recette de Bresse, a 421 habitans.

RIGNOSOT, dans la Franche-Comté, Diocèse, Parlement & Intendance de Besançon, Bailliage & Recette de Vesoul, a 65 habitans.

RIGNOVILLE, dans la Franche-Comté, Diocèse, Parlement & Intendance de Besançon, Bailliage & Recette de Vesoul, a 46 habitans.

RIGNY, Bourg, Marquisat, dans la Touraine, Diocèse de Tours, Parlement de Paris, Intendance de Tours, Election de Chinon, a 678 habitans. C'est une Paroisse dont la Cure est à la Collation de l'Abbé de Cormery.

RIGNY-la-Sale, *Rigniacus ad Andam Regiam*, dans la Champagne, Diocèse de Toul, Parlement de Paris, Intendance de Châlons, Bailliage & Election de Chaumont, Prévôt de Vaucouleurs, a 390 habitans. L'Abbé de S. Mansui est Patron de la Cure. Son Eglise Paroissiale est sous le vocable de la Nativité de Notre-Dame; l'on veut que ce soit où les anciens Rois & les Empereurs s'assembloient, lorsqu'ils avoient quelque chose à discuter; cette Paroisse est d'une grande étendue. Il y avoit encore un autre Rigny; que l'on distinguoit par le surnom de S. Martin. C'étoit le Siège de la Paroisse, mais il n'en reste plus que l'Eglise. Il y avoit un Prieuré de l'Ordre de S. Benoît, dont il ne reste que quelques vestiges & le Château de Malpierre.

RIGNY, dans le Nivernois, Diocèse de Nevers, Parlement de Paris, Intendance de Moulins, Election de Nevers, a 225 habitans. C'est une Paroisse située en pays de montagnes, couverte de bois; les terres à froment, seigle, orge & avoine ont un bon rapport; beaucoup de bois; il y a un fourneau & trois petites forges. M. l'Evêque de Nevers est Seigneur de ce lieu.

RIGNY, *Rignacum* ou *Rignatus*, Abbaye d'Hommes, Ordre de Cîteaux, Fille de Clairvaux. Elle est située dans la Bourgogne, Diocèse & à cinq lieues d'Auxerre, près la rivière d'Armançon. Elle vaut par an à l'Abbé six mille livres.

RIGNY, dans la Bourgogne, Diocèse d'Autun, Parlement & Intendance de Dijon, Bailliage & Recette d'Autun, Grenier à sel de Bourbon, a 89 habitans. Ce lieu est situé sur le bord de la

rivière d'Arroux, en pays de plaines & de forêts. C'est une Paroisse de laquelle dépendent les Hameaux de Battavet, Gavardin, les Philibert & Rochet, non compris ce qui est du Charollois. L'Abbé de Cluny est Collateur de la Cure. C'est un vignoble.

Il y a à Rigny deux Bénéfices: l'un s'appelle le Prieuré de Chaume, qui est de l'Ordre de S. Benoît & vaut quatre cens livres de revenu. L'autre s'appelle la Chapelle, & vaut deux cens quarante livres. Il est possédé par le Prieur de Perfil; duquel il dépend.

RIGNY-sur-Arroux, dans la Bourgogne, Diocèse d'Autun, Parlement & Intendance de Dijon, Bailliage & Recette d'Autun, a 329 habitans.

RIGNY-sur-Eure, dans la Bourgogne, Diocèse d'Auxerre, Parlement de Paris, Intendance de Dijon, Bailliage & Recette d'Auxerre. Il y a une Abbaye de Bernardins.

RIGNY-le-Séron, Bourg, dans la Champagne, Diocèse de Sens, Parlement & Intendance de Paris, Election de Sens, a 700 habitans.

RIGNY-sur-Saône, dans la Champagne, Diocèse de Langres, Parlement de Paris, Intendance de Châlons, Election de Langres, a 500 habitans.

RIGOBLIN. Voyez Vinay.

RIGUEPEU, dans l'Armagnac, Diocèse d'Auch, Parlement de Toulouse, Intendance d'Auch, Election d'Armagnac, a 216 habitans.

RIGUIER, Bourg, dans la Touraine, vers Chinon.

## R I L

RILLAC, dans le Limousin, Diocèse de Limoges, Parlement de Bordeaux, Intendance & Election de Limoges, a 616 habitans.

RILLAC-en-Raonon, dans le Limousin, Diocèse de Limoges, Parlement de Bordeaux, Intendance & Election de Limoges, a 577 habitans.

RILLAC-las-Tours, dans le Limousin, Diocèse de Limoges, Parlement de Bordeaux, Intendance & Election de Limoges, a 690 habitans.

la RILLE, *Rifilla*, *Rifla*, *Rillala*, *Rilla*, Rivière, dans la Normandie, qui prend sa source près de Séz, dans la Paroisse de S. Vandril-le, d'où elle passe à l'Aigle, & à Beaumont-le-Roger; elle se rend dans la Seine, après avoir passé par Pontaudemer, au-dessous de Quilbeuf, & avoir séparé le Lieuvain du Pays Roumois.

RILLE, Ville, Baronie, dans l'Anjou, Diocèse d'Angers, Parlement de Paris, Intendance de Tours, Election de Baugé, a 470 habitans. Il y a un Prieuré à la Collation de l'Abbaye de Mar-moutier.

RILLE, dans la Touraine, près d'Amboise; sa Cure est à la Collation de l'Archevêque de Tours.

RILLEY ou Relay, *Relayum*, dans la Bretagne, Diocèse & Parlement de Rennes, Intendance de Nantes, Recette de Rennes. C'est une Abbaye de l'Ordre de S. Augustin, de la Congrégation de France & Réforme de Bretagne, à un lieu de Fougeres, sur la rivière de Couesnon. Cette Abbaye a été fondée en 1024. par Alfred Seigneur de Fougeres. Elle vaut à l'Abbé quatre mille cinq cens livres par an.

RILLIBU, dans la Bresse, Diocèse de Bellay, Parlement & Intendance de Dijon, Bailliage & Recette de Bresse, a 487 habitans.

RILLY, voyez Sainte-Sire.

**RILLY**, Bourg, dans la Touraine, Diocèse de Tours, Parlement de Paris, Intendance de Tours, Élection d'Amboise, a 334 habitans.

**RILLY**, *Ripulicinus*, Bourg, sur la riviere d'Aine, vis-à-vis Vous.

**RILLY-la-Montagne**, dans la Champagne, Diocèse de Reims, Parlement de Paris, Intendance de Châlons, Élection de Reims, a 242 habitans.

**RILLY**, Sirle, dans la Touraine, Diocèse de Tours, Parlement de Paris, Intendance de Tours, Élection de Chinon, a 340 habitans.

**RILLY-aux-Oyes**, dans la Champagne, Diocèse de Reims, Parlement de Paris, Intendance de Châlons, Élection de Rethel, a 117 habitans.

## RIM

**RIMAREIN**, dans la Marche, Diocèse de Limoges, Parlement de Paris, Intendance de Moulins, Élection de Gueret, a 134 habitans.

**RIMAUCOURT**, Bourg, dans la Champagne, Diocèse de Langres, Parlement de Paris, Intendance de Châlons, Élection de Chaumont, a 364 habitans. Les restes de ce lieu font croire qu'il a été autrefois une Place considérable. C'est une Baronie qui appartient à une branche de la Maison d'Anglure de Bourlemont.

**RIMAUCOURT**, *79787* la Chapelle.

**RIMBAULT**, dans le Poitou, Diocèse de la Rochelle, Parlement de Paris, Intendance de Poitiers, Élection de Niort, a 113 habitans.

**RIMPER & S. Pé-Brocas**, Diocèse d'Aire, Parlement de Bordeaux, Intendance d'Auch, Recette du pays de Gabardan, a 171 habitans.

**RIMBERCOURT-Grifolle**, dans la Picardie, Diocèse de Noyon, Parlement de Paris, Intendance de Soissons, Élection de Noyon, a 233 habitans.

**RIMBEVAL**, dans l'Artois, Diocèse de Saint-Omer, Parlement de Paris, Intendance d'Amiens, Gouvernance d'Arras, Bailliage & Recette de Saint-Omer, a 146 habitans.

**RIMEX & Allonval**, dans l'Artois, Diocèse d'Aire, Parlement de Paris, Intendance d'Amiens, Gouvernance d'Arras, Bailliage & Recette d'Aire, a 99 habitans.

**RIMOGNE**, dans la Champagne, Diocèse de Reims, Parlement de Paris, Intendance de Châlons, Élection de Reims, a 449 habitans.

**RIMOND**, dans la Bourgogne, Diocèse de Chalon, Parlement & Intendance de Dijon, Bailliage & Recette de Chalon, a 77 habitans. Ce lieu est situé en montagnes; c'est une dépendance de la Paroisse de Elée en Mâconnois. Il y a quelques vignes.

**RIMOND** ou S. Benoît de Rimond, dans le Dauphiné, Diocèse de Valence, Parlement & Intendance de Grenoble, Élection de Montellivart, a 125 habitans.

**RIMONDEIX**, dans la Marche, Diocèse de Limoges, Parlement de Paris, Intendance de Moulins, Élection de Gueret, a 170 habitans.

**RIMONS**, dans le Basadois, Diocèse de Basas, Parlement & Intendance de Bordeaux, Élection de Condom, a 121 habitans.

**RIMONT**, dans le haut Languedoc, Diocèse de Rieux, Parlement & Intendance de Toulouse, Recette de Rieux, a 729 habitans.

**RIMOU**, dans la Bretagne, Diocèse & Par-

lement de Rennes, Intendance de Nantes, Recette de Rennes, a 81 habitans.

## RIN

**RINCOURT**, Prieuré, dans le Diocèse de Beauvais; son revenu est de mille livres.

**RINGENDORFF**, dans la basse Alsace, Comté de Hanau, Diocèse de Strasbourg, Conseil & Intendance d'Alsace, Bailliage de Bouxviller, a 176 habitans.

**RINS** ou S. Vincent de Rins, dans le Beaujollois, Diocèse de Lion, Parlement de Paris, Intendance de Lion, Élection de Villefranche, a 700 habitans.

**RINVAL**, Abbaye, *79787* Riezval.

**RINXENT**, dans le Boulonois, en Picardie, Diocèse de Boulogne, Parlement de Paris, Intendance d'Amiens, a 91 habitans.

## RIO

**RIOCAUT**, dans l'Agenois, Diocèse d'Agen, Parlement & Intendance de Bordeaux, Élection d'Agen, a 187 habitans.

**RIOCOURT**, dans la Champagne, Diocèse de Langres, Parlement de Paris, Intendance de Châlons, Élection de Chaumont, a 181 habitans.

**le RIOL**, dans le haut Languedoc, Diocèse d'Alby, Parlement & Intendance de Toulouse, Recette d'Alby, a 138 habitans.

**RIOLS**, dans le bas Languedoc, Diocèse de Saint-Pons, Parlement de Toulouse, Intendance de Montpellier, Recette de Saint-Pons, a 743 habitans.

**RIOM**, *Riomus*, Ville, dans l'Auvergne, Diocèse de Clermont, Parlement de Paris, Siège d'une Intendance & Élection, a 4479 habitans.

Elle est en l'Évêché d'un Présidial, d'une Sénéchaussée & d'une Lieutenance de la Maréchaussée, à cent lieues de Paris & à deux de Clermont. Cette Ville est très-ancienne; Gergoire de Tours en fait mention sous le nom de *Riomagus*, qui depuis a été corrompu en celui de *Riomus*, *Riom*. C'étoit le Capitale du Duché d'Auvergne, & la résidence de ses Ducs.

Riom est une Ville fort bien bâtie, & traversée par deux très-belles rivières; mais si peu habitée qu'elle paroît déserte, & se seroit entièrement sans la résidence d'une Sénéchaussée & d'un Siège Présidial, dont la Jurisdiction est fort étendue. Louis XIV. y a établi depuis quelque tems une Maîtrise des Eaux & Forêts. Il y a aussi une Jurisdiction pour les Monnoyes, & une autre pour le dépôt du sel. On y compte trois Chapitres de Chanoines; sçavoir, S. Amable, autrefois Abbaye, de l'Ordre de S. Benoît; érigée pour conserver les Reliques du saint Patron de la Ville, qui y sont honorées; & qui y opèrent tous les jours de nouveaux Miracles; elle fut fondée en 1077. & sécularisée en 1548. les Prébendes valent au moins cinq cens livres de rente; le Doyenné est à la nomination du Roy; c'est la seule Dignité du Chapitre. Celui de Notre-Dame du Marc-Turet, ainsi dit du nom de son Fondateur Marc de Langaco, Seigneur du Turet, dont les Successeurs conservent encore le Patronage sur deux Prébendes; les Canoniciens ne valent que deux cens livres de rente. La Sainte Chapelle bâtie par Jean de France, Duc de Berry & d'Auvergne, fils du Roy Jean, mais fondée par le Duc Pierre de Bourbon deuxième du nom, &c

Anne de France la femme, sœur de Charles VIII. Le premier a fait bâtir l'Eglise, & l'autre a fondé le Chapitre en 1488. Ce Chapitre est pauvre à présent, & les Canoniers y sont de très-petite conséquence; ce qui a donné occasion aux libéralités de Louis XIV. qui leur a donné douze mille livres par an, dont il se fait quatorze portions, desquelles le Trésorier en prend deux. Il n'y a plus aucun commerce dans la ville de Riom; les Tanneries, qui y ont enrichi plusieurs familles autrefois, sont à présent presque abandonnées; les enfans ayans préféré à la profession de leurs peres, les Offices de Judicature; ambition qui fait tomber ordinairement les fortunes bourgeoises. Il y a à Riom un Collège considérable, dirigé par les Peres de l'Oratoire.

L'Election de Riom a dans son district quatre Villes & cent trente-sept Paroisses: les Villes sont Riom, Tiers, autrefois Chef d'une Election, qui a été supprimée; Maringé & Montagne-lez-Combrailles. Le territoire est fort agréable; on l'appelle le jardin ou le parterre de l'Auvergne. Les habitans de Riom ont une dévotion particulière à S. Amable leur Patron. Ils ont mis son portrait sur toutes les portes de la Ville, avec cette devise,

*Hoc Hospite Tuu.*

Riom est la patrie du fameux Pere Sirmond, Jésuite.

**R I O M**-des Montagnes, Ville, dans l'Auvergne, Diocèse de Saint-Flour, Parlement de Paris, Intendance de Riom, Election de Saint-Flour, a 820 habitans.

**R I O N E T** & Morlan, dans la Guienne, Diocèse, Parlement, Intendance & Election de Bordeaux, a 223 habitans.

**R I O N E T**, Abbaye de Filles, de l'Ordre de Cîteaux, Diocèse de Carcassonne, en Languedoc; cette Abbaye n'est pas riche; elle avoit été fondée à la campagne, près de Carcassonne; & depuis elle a été transférée dans la Ville.

**R I O N S**, dans le Dauphiné, Diocèse de Valence, Parlement & Intendance de Grenoble, Election de Montelimart, a 136 habitans.

la Ville de **R I O N S**, *Reonium*, dans la Guienne, Diocèse, Parlement, Intendance & Election de Bordeaux, dont elle n'est éloignée que de trois lieues, a 1460 habitans.

**R I O T O R**-en Faye, dans le Forez, Diocèse de Lion, Parlement de Paris, Intendance de Lion, Election de Saint-Etienne, a 131 habitans.

**R I O T O R**-en Joyeuse, dans le Forez, Diocèse de Lion, Parlement de Paris, Intendance de Lion, Election de Saint-Etienne, a 248 habitans.

**R I O U** & Marçon, dans l'Anjou, Diocèse d'Angers, Parlement de Paris, Intendance de Tours, Election de Saumur, a 144 habitans.

**R I O U N O U E S**, dans le Roussillon, Diocèse de Perpignan, Conseil, Intendance & Viguerie de Roussillon, a 29 habitans.

**R I O U S S E**, dans le Bourbonnois, Diocèse de Nevers, Parlement de Paris, Intendance & Election de Moulins, a 486 habitans.

**R I O U S S E**, dans le Bourbonnois, Diocèse de Nevers, Parlement de Paris, Intendance de Moulins, Election de Nevers, a 516 habitans. Il y a une Justice Royale, ressortissante à la Sénéchaussée de Moulins; mais les Officiers de S. Pierre-le-Moutier prétendent qu'elle doit ressortir à S. Pierre-le-Moutier.

**R I O U X**, Bourg, dans la Saintonge, Diocèse

de Saintes, Parlement de Bordeaux, Intendance de la Rochelle, Election de Saintes, a 951 habitans.

**R I O U X**-Martin, Bourg, dans la Saintonge, Diocèse de Saintes, Parlement de Bordeaux, Intendance de la Rochelle, Election de Saintes, a 796 habitans.

**R I O Z** & Milaudon, dans la Franche-Comté, Diocèse, Parlement & Intendance de Besançon, Bailliage & Recette de Veloul, a 170 habitans.

### R I P

**R I P E R B R E**, dans la Normandie, Diocèse, Parlement & Intendance de Rouen, Election de Neufchâtel, a 194 habitans.

**R I P O N T**, dans la Champagne, Diocèse de Reims, Parlement de Paris, Intendance de Châlons, Election de Reims, a 127 habitans.

les **R I P P E S**, dans la Bresse, Diocèse de Lion, Parlement & Intendance de Dijon, Bailliage & Recette de Bresse, a 46 habitans.

### R I S

**R I S**, Ville, dans le Bourbonnois, Diocèse de Clermont, Parlement de Paris, Intendance de Moulins, Election de Gannat, a 761 habitans. La petite Ville & Paroisse de Ris est située sur des côreaux, à un quart de lieué de l'Allier; les terres à seigle &avoine, peu de froment & d'orge, grand vignoble & bon vin, qui fait le principal revenu de la Paroisse; quelques bruyeres & broussailles. M. l'Abbé de Villacerf en est Seigneur.

**R I S** & la Borde, dans l'Isle de France, Diocèse, Parlement, Intendance & Election de Paris, a 208 habitans.

la **R I S E**, Riviere du Comté de Foix, qui prend sa source d'une grande caverne, qui est auprès du mas d'Azil; après avoir passé dans cette Ville, elle se jette dans l'Arriege.

**R I S E L E**, Ville, dans l'Armagnac, Diocèse d'Auch, Parlement de Toulouse, Intendance d'Auch, Election d'Armagnac, a 1586 habitans.

**R I S N E L**, *Risnellum*, Marquisat, dans la Champagne, Diocèse de Toul; il y a un petit Chapitre fondé par le Seigneur du lieu, en 1185. Dans son district, se trouvent l'Abbaye de Benoistevaux, Ordre de Cîteaux; & le Prieuré de S. Laurent, Ordre de S. Benoît, & un Hôpital.

**R I S Q U E B O U R G**, Marquisat, dans l'Artois, Diocèse d'Arras, Parlement de Paris, Intendance d'Amiens, Gouvernance d'Arras, Bailliage & Recette de Saint-Pol, a 175 habitans.

**R I S S A C**, dans le Rouergue, Diocèse de Vâbres, Parlement de Toulouse, Intendance de Montauban, Election de Milhaud, a 516 habitans.

### R I T

**R I T O V I L L E**, dans la Normandie, Diocèse de Coutances; c'est une petite Paroisse sur le bord de la mer.

**R I T T E M B U R G**, dans la basse Alsace, Diocèse de Strasbourg, Conseil & Intendance d'Alsace, Bailliage de Marmoutier, a 235 habitans.

**R I T T E R S H O F F E N**, dans la basse Alsace, Diocèse de Spire, Conseil & Intendance d'Alsace, Bailliage d'Hatten, a 307 habitans.

## R I V

**RIVARANNES**, Bourg & Château, dans la Touraine, Diocèse de Tours, Parlement de Paris, Intendance de Tours, Election de Chinon, a 740 habitans. C'est une Paroisse qui appartient à l'Abbé de Cormery.

**RIVARENNES**, dans le Berry, Diocèse de Bourges, Parlement de Paris, Intendance de Bourges, Election de Blanc, a 455 habitans. Il y a un Prieuré.

**RIVAS**, dans le Forez, Diocèse de Lion, Parlement de Paris, Intendance de Lion, Election de Montbrison, a 226 habitans.

le **RIVAU** & Mouline, Bois, de cent quatre-vingt-seize apens, dans la Bourgogne, Maltrise des Eaux & Forêts d'Autun.

**RIVECOURT**, dans la Picardie, Diocèse de Senlis, Parlement & Intendance de Paris, Election de Compiègne, a 285 habitans.

**RIVEREGÈRE**, dans le Forez, Diocèse de Lion, Parlement de Paris, Intendance de Lion, Election de Saint-Etienne, a 1233 habitans.

**RIVEROLES**, dans le bas Vendômois; la Justice relève de la Châtellenie de S. Calais.

**RIVERY** & Creufe, dans la Picardie, Diocèse d'Amiens, Parlement de Paris, Intendance d'Amiens, Election de Doullens, a 42 habitans.

**RIVES**, dans le Dauphiné, Diocèse de Vienne, Parlement & Intendance de Grenoble, Election de Romans, a 260 habitans. L'on trouve dans son territoire deux fontaines, qui se confinent aux deux Solistites, croissent ou décroissent à proportion que les jours augmentent.

**RIVES**, dans la Touraine, situé au bord de la Creufe.

**RIVES** & le Truel, dans le Rouergue, Diocèse de Vâbres, Parlement de Toulouse, Intendance de Montauban, Election de Milhaud, a 360 habitans.

**RIVES**, dans l'Agénois, Diocèse d'Agen, Parlement & Intendance de Bordeaux, Election d'Agen, a 541 habitans.

**RIVESALTES**, *Ripa Alta*, Bourg, dans le Roussillon, Diocèse de Perpignan, Conseil, Intendance & Vicairie de Roussillon, a 1144 habitans. Ce lieu est renommé pour ses bons vins, les meilleurs du Roussillon; il est à trois lieux de Perpignan, sur la riviere d'Égli. Ce Bourg appartient à l'Abbaye de la Grace, du Diocèse de Carcassonne.

**RIVET**, *Abbatia Beata Maria de Riveto*, Abbaye d'Hommes, Ordre de Cîteaux, Ligne de Pontigny, Diocèse de Basas. On fait très-peu de choses de cette Abbaye; le Pape Urbain IV. par une Bulle de l'an 1264. la confirma dans toutes ses possessions; & il paroît par cette Bulle que ce Monastère étoit fondé long-tems avant qu'il fût uni à l'Ordre de Cîteaux. Elle vaut par an à l'Abbé cinq cens livres seulement.

**RIVEYROLES**, dans le bas Languedoc, Diocèse du Puy, Parlement de Toulouse, Intendance de Montpellier, Recette du Puy, a 36 habitans.

**RIVIERE**, Pays, qui fait partie de l'Armagnac, en Gascogne, situé le long de la Garonne, près du Comté de Comenges. On en appelle une partie Pays de Riviere-Verdon, à cause que Verdun en est la Capitale. Cette dernière partie forme une Election, dont le Siège est à Grenade. Les Villes du Pays de Riviere sont Verdun, Grena-

de, le Mas-Garnier, l'Isle Jourdain, Sainte-Foy de Peyrols, Mont-Regeau, Alan & Saint-Bertrand de Comenges. Le commerce de cette Election consiste en froment, seigle & avoine, que l'on envoie à Bordeaux & dans le Languedoc. Ce petit pays appartenoit aux Vicomtes de Lomagne, sans aucun relief des Comtes de Comenges: Philippe le Bel l'acquit d'Elie Taleron Comte de Périgord, & y établit un Siège de Justice, dont la Jurisdiction s'étend sur les Comtes de Perdiac, Alarac, Bigorre, Comenges & de Magnac.

**RIVIERE**, dans la Gascogne, Diocèse d'Acqs, Parlement de Bordeaux, Intendance d'Auch, Election des Lannes, a 404 habitans.

**RIVIERE**, dans l'Armagnac, Diocèse d'Auch, Parlement de Toulouse, Intendance d'Auch, Election d'Armagnac, a 260 habitans.

**RIVIERE**, dans la Franche-Comté, Diocèse, Parlement & Intendance de Besançon, Bailliage & Recette de Pontarlier, a 403 habitans.

**RIVIERE**, dans la haute Alsace, Diocèse de Basle, Conseil & Intendance d'Alsace, Bailliage de Besfort, a 240 habitans.

**RIVIERE**, dans la Touraine, est une petite Paroisse, dont la Cure est à la Collation de l'Abbé de Marmoutier.

**RIVIERE** & Issacourt, sur la frontière de la Champagne, Diocèse de Reims, Parlement de Metz, Intendance de Châlons, Recette de la Villa & Prévôté de Moulon, a 91 habitans.

la grande **RIVIERE**, dans la Franche-Comté, Diocèse, Parlement & Intendance de Besançon, Bailliage & Recette de la Terre de S. Claude, a 746 habitans.

la **RIVIERE**, dans le pays de Foix, Diocèse de Pamiers, Parlement de Toulouse, Intendance de Rouffillon, Recette du Comté de Foix, a 118 habitans.

la **RIVIERE**, dans la Bourgogne, Diocèse d'Autun, Parlement & Intendance de Dijon, Bailliage, Grenier à sel & Recette d'Avalon, a 516 habitans. La Paroisse se nomme S. André en Morvant. Ce lieu est situé sur la pointe d'un rocher; la riviere de Cure passe au pied, & y a un pont. la **RIVIERE-de-Corps**, *1099* Sainte-Savine.

la **RIVIERE**, dans la Normandie, Diocèse, Parlement & Intendance de Rouen, Election d'Andely, a 38 habitans. M. de Nanteuil en est Seigneur. C'est une Baronie de la Vicomté de Carantan, auprès de la riviere de Vire, possédée par le Marquis de Gratot d'Argonne, Lieutenant de Roy au Bailliage de Caën.

la **RIVIERE**, dans la Guienne, Diocèse, Parlement, Intendance & Election de Bordeaux, a 496 habitans.

la **RIVIERE**, dans le Dauphiné, Diocèse de Valence, Parlement & Intendance de Grenoble, Election de Valence, a 418 habitans.

la **RIVIERE-en-l'Adriou**, dans le Forez, Diocèse de Lion, Parlement de Paris, Intendance de Lion, Election de Montbrison, a 225 habitans.

la **RIVIERE-Forens**, dans le Bugey, Diocèse de Lion, Parlement & Intendance de Dijon, Bailliage & Recette de Bugey, a 100 habitans.

la **RIVIERE-le-Chasseuse & Montat**, dans la Bourgogne, Diocèse d'Autun, Parlement & Intendance de Dijon, Bailliage & Recette d'Avalon, a 165 habitans.

la **RIVIERE**, près S. Sever, dans la Gas-

cogne, Diocèse d'Aire, Parlement de Bordeaux; Intendance d'Auch, Election des Lanues, a 583 habitans.

la RIVIERE, voyez Saint-Julien.

RIVIERES, dans le Poitou, Diocèse de Poitiers, Parlement de Paris, Intendance de Tours, Election de Richelieu, a 166 habitans.

RIVIERES, dans l'Angoumois, Diocèse d'Angoulême, Parlement de Paris, Intendance de Limoges, Election d'Angoulême, a 812 habitans.

RIVIERES d'Orpra, voyez les Débarz.

RIVIERES, dans l'Artois, Diocèse d'Arras, Parlement de Paris, Intendance d'Amiens, Gouvernance, Bailliage & Recette d'Arras, a 350 habitans.

RIVIERES-Nert, dans le Comté de la Diocèse de Comenges, Parlement de Toulouse, Intendance d'Auch, Election de Comenges, a 560 habitans.

RIVIERES-le-Bois, dans la Champagne, Diocèse de Langres, Parlement de Paris, Intendance de Châlons, Election de Langres, a 221 habitans.

RIVIERES-Devant & Riviere-Derriere, dans la Franche-Comté, Diocèse, Parlement & Intendance de Besançon, Bailliage & Recette de la Terre de S. Claude. Ces deux endroits ne font qu'une Paroisse, & ont en tout 1200 habitans.

RIVIERES-les-Follez, dans la Champagne, Diocèse de Langres, Parlement de Paris, Intendance de Châlons, Election de Langres, a 998 habitans.

les RIVIERES, dans la Champagne, Diocèse de Châlons, Parlement de Paris, Intendance de Châlons, Election de Vitry, a 96 habitans.

les RIVIERES-d'Aurecy, dans le Forez, Diocèse de Lion, Parlement de Paris, Intendance de Lion, Election de Montbrison, a 575 habitans.

les RIVIERES, petit canton, sur la côte occidentale de la presqu'île du Coutantin, vis-à-vis l'île de Garnesey. Ce canton comprend environ dix Paroisses; entre lesquelles sont Barneville, Carteret, S. George & Porbail. On y fait beaucoup de sel blanc.

les RIVIERES, voyez Esternay.

RIVILLE, dans la Normandie, Diocèse, Parlement & Intendance de Rouen, Election de Candebeac, a 316 habitans. M. l'Evêque de Coutances en est Seigneur.

RIVIRIE, dans le Forez, Diocèse de Lion, Parlement de Paris, Intendance de Lion, Election de Saint-Etienne, a 370 habitans.

la RIVOIRE, dans le Valromey, Diocèse de Bellay, Parlement & Intendance de Dijon, Bailliage & Recette de Valromey, a 196 habitans.

la RIVOIRE, dans la Franche-Comté, Diocèse, Parlement & Intendance de Besançon, Bailliage & Recette de la Terre de S. Claude, a 48 habitans.

RIVOLLET, dans le Beaujollois, Diocèse de Lion, Parlement de Paris, Intendance de Lion, Election de Villefranche, a 318 habitans.

RIVOURE, *Ripatorium*. Village, avec Abbaye, dans la Champagne, à deux lieus de Troyes, vers le levant. Cette Abbaye est de l'Ordre de Cîteaux, & Fille de Clairvaux, fondée en l'an 1140. par Hutton Evêque de Troyes. S. Bernard y mit pour premier Abbé Alain, qui fut depuis Evêque d'Auxerre. L'Abbé jouit de six mille livres de rente; l'Eglise est d'une très-belle architecture; l'on y voit la vie de la Vierge en bas-relief, dont les figures sont de très-bon goût.

RIUPEYRONS, dans le Bearn, Diocèse de Lectar, Parlement de Pau, Intendance d'Auch, Senéchaussée & Recette de Morlas, a 50 habitans.

## R I X

RIX, dans le Nivernois, Diocèse d'Auxerre, Parlement de Paris, Intendance d'Orléans, Election de Clamecy, a 86 habitans.

RIX, dans la Franche-Comté, Diocèse, Parlement & Intendance de Besançon, Bailliage & Recette de Salins, a 28 habitans.

RIXHEIM, dans la haute Alsace, Diocèse de Basle, Conseil & Intendance d'Alsace, Bailliage de Landser, a 599 habitans.

RIXOUSE, dans la Franche-Comté, Diocèse, Parlement & Intendance de Besançon, Bailliage & Recette de la Terre de S. Claude, a 268 habitans.

## R I Z

RIZAUCOURT, dans la Champagne, Diocèse de Langres, Parlement de Paris, Intendance de Châlons, Election de Bar-sur-Aube, a 220 habitans.

RIZOUL, dans le Dauphiné, Diocèse de Gap, Parlement & Intendance de Grenoble, Election de Gap, a 260 habitans.

## R O

RO, dans le Roussillon, Diocèse de Perpignan, Conseil & Intendance de Roussillon, Viguerie de Cerdagne, a 68 habitans.

## R O A

ROANNE, *Rodanus*, Ville, dans le Forez; Diocèse de Lion, Parlement de Paris, Intendance de Lion, Chef-lieu d'une Election, a 4185 habitans. Elle est encore Siège d'un Bailliage & d'une Lieutenantie de la Maréchaussée de Lionnois, à quatre vingt-dix lieus de Paris & seize de Lion. Cette Ville est très-ancienne. Ptolomée la met au nombre des Villes des *Segnians*; la carte Itinéraire de Peutinger en fait mention; elle est située au bord de la Loire, à l'endroit où cette fameuse riviere commence à porter bateau; ce qui enrichit cette Ville; parce que c'est le grand passage & l'entrepôt du commerce de Lion avec Paris, Orléans, Nantes, &c. Elle est grande & belle; mais elle n'est point fermée de murailles; elle est Capitale d'un petit pays des environs, que l'on appelle Roannez, qui suit.

ROANNEZ, Pays du Forez, situé aux environs de Roanne; il a été érigé en Duché en 1566. par Charles IX. en faveur de la Maison de Boilly, qui prétend descendre des Princes de la première race de nos Rois. Cette Terre a été de nouveau érigée en Duché-Pairie en 1716. en faveur du Duc de la Feuillade.

## R O B

ROBEC, *Robetius*; petite Riviere qui passe à Rouen; elle prend sa source à S. Martin du Vivier, son cours n'est que d'une lieue; elle passe par le Bourg de Dametal, d'où elle va à Rouen. Elle y est fort utile aux Teinturiers & aux Tanneurs; elle se décharge ensuite dans la Seine.

ROBEGUE, ou Robeque, Terre, dans le

Bailliage de Lilliers, érigée en Marquisat en 1630. en faveur de la Maison de Montmorency.

ROBEHOMME, dans la Normandie, Diocèse de Bayeux, Parlement de Rotien, Intendance & Election de Caën, a 217 habitans.

ROBERMET-le-Grand, Sirie, dans la Flandre Flamingante, Diocèse d'Ypres, Parlement de Douay, Intendance de Lille, Subdélégation de Merville, a 196 habitans.

ROBERNEC-le-Petit, Sirie, dans la Flandre Flamingante, Diocèse d'Ypres, Parlement de Douay, Intendance de Lille, Subdélégation de Merville, a 96 habitans.

ROBERSART, dans la Flandre, Diocèse de Cambrai, Parlement de Douay, Intendance de Maubeuge, Gouvernement de Laon, a 68 habitans. Il y a deux petits bois, l'un dit le Bois-le-Borgne, contenant seize mencaudées; l'autre dit le Bois-de-Roberfart, contenant dix mencaudées; l'un & l'autre est à M. de Roberfart Seigneur du lieu.

ROBERT-Magny, dans la Champagne, Diocèse de Châlons, Parlement de Paris, Intendance de Châlons, Election de Joinville, a 284 habitans.

ROBERTFOT, dans la Normandie, Diocèse, Parlement & Intendance de Rotien, Election de Caudebec, a 143 habitans. M. Houdetot en est Seigneur.

la ROBINE ou Robrenx, dans la Provence, Diocèse de Digne, Parlement & Intendance d'Aix, Bailliage de Digne, a 360 habitans.

ROBINEAUX, dans le Gâtinois, Diocèse de Sens, Parlement & Intendance de Paris, Election de Sens, a 16 habitans.

ROBION, *Castrum de Robiono*, dans la Provence, Diocèse de Senes, Parlement & Intendance d'Aix, Bailliage & Recette de Castellane, a 63 habitans.

ROBION, *Robis*, petite Riviere, dans le Dauphiné; elle tire sa source de la montagne du Diois: après avoir passé près de Montellimart, elle va se rendre dans le Rhône, un peu au-dessous de cette Ville.

les ROBLINS, voyez Saint-Mardi.

ROBOISE, voyez Roullebois.

## ROC

ROC-des-Rouges, dans le Quercy, Diocèse de Cahors, Parlement de Toulouse, Intendance de Montauban, Election de Cahors, a 518 habitans.

ROCADET, dans l'Agénois, Diocèse d'Agen, Parlement & Intendance de Bordeaux, Election d'Agen, a 268 habitans.

ROCATELLE, voyez Ramilly.

ROCCAFORT, dans la Provence, Diocèse de Grasse, Parlement & Intendance d'Aix, Bailliage & Recette de Saint-Paul, a 116 habitans.

ROCE, dans la Beauce, Diocèse de Blois, Parlement de Paris, Intendance d'Orléans, Election de Vendôme, a 101 habitans.

ROCHE, dans le Forez, Diocèse de Lion, Parlement de Paris, Intendance de Lion, Election de Montbrison, a 392 habitans.

ROCHE, dans la Champagne, Diocèse de Châlons, Parlement de Paris, Intendance de Châlons, Election de Vitry, a 298 habitans.

ROCHE, dans la Franche-Comté, Diocèse, Parlement, Intendance, Bailliage & Recette de Besançon, a 119 habitans.

ROCHE, dans le Dauphiné, Diocèse de Vienne, Parlement & Intendance de Grenoble,

Election de Vienne, a 418 habitans.

ROCHE, près Grane, dans le Dauphiné; Diocèse de Valence, Parlement & Intendance de Grenoble, Election de Montellimart, a 516 habitans.

ROCHE ou la Roche, *Roche*, Abbaye d'Hommes, Ordre de S. Augustin. Elle est située dans le Diocèse de Paris, sur le commencement de la petite riviere d'Yvette, près le Diocèse de Chartres, à huit lieues de Paris; elle a été fondée l'an 1190. ou 1232. par les Seigneurs de la Maison de Levi. Il n'y a plus de Religieux, & l'Abbaye ne vaut à l'Abbé que six cens livres de rente.

ROCHE, voyez Hommes de la Roche.

ROCHEAËLLE, dans le Limosin, Diocèse de Limoges, Parlement de Bordeaux, Intendance & Election de Limoges, a 545 habitans. On y voit les ruines d'un ancien Château, qui étoit autrefois une des Forteresses du pays.

ROCHEBARON, *Rupes Baronis*, dans le Forez, Diocèse du Puy, Parlement de Paris, Intendance de Lion, Election de Montbrison, a 1029 habitans. Ce n'est qu'un petit Village situé à une demi-lieue à l'occident de la Loire, & à quatre à cinq lieues au-dessus & au midi de S. Rambert, sur les frontières du Velay.

ROCHEBAUDIN, dans le Dauphiné, Diocèse de Valence, Parlement & Intendance de Grenoble, Election de Montellimart, a 168 habitans.

ROCHEBEAUCOURS, Bourg, dans le Périgord, Diocèse de Périgueux, Parlement & Intendance de Bordeaux, Election de Périgueux, a 400 habitans. Ce Bourg est partagé par la petite riviere de Lizone en deux parties; celle qui est à l'orient est du Périgord, celle qui est à l'occident est de l'Angoumois. Près de ce Bourg, il y a des mines de fer, dont on fait des canons, & autres munitions de guerre pour l'Arсенal de Rochefort.

ROCHEBLAINE, dans le Forez, Diocèse de Lion, Parlement de Paris, Intendance de Lion, Election de Saint-Etienne, a 1172 habitans. Il y a une Châtellenie Royale, ressortissante à la Sénéchaussée de Saint-Etienne.

ROCHEBRUNE, dans le Dauphiné, Diocèse de Sisteron, Parlement & Intendance de Grenoble, Election de Montellimart, a 416 habitans.

ROCHECHERLES, dans l'Auvergne, Diocèse de Clermont, Parlement de Paris, Intendance de Riom, Election de Clermont, a 276 habitans.

ROCHECHINARD, *Rupes Chinardi*, dans le Dauphiné, Diocèse de Valence, Parlement & Intendance de Grenoble, Election de Valence, a 368 habitans. Ce lieu est situé dans le Royanez, à deux lieues de Pont-de-Royan.

ROCHECHOUART, *Rupes Chevart*, petite Ville, dans le Poitou, Diocèse de Poitiers, Parlement de Paris, Intendance de Poitiers, Election de Confolans, a 1613 habitans. Cette Ville est située près de la riviere de Vienne, & près la source de la Charente. Elle est bâtie sur la pente d'une montagne, vers l'Angoumois; au haut de laquelle est le Château, où il y a une fontaine qui fournit de l'eau à la plupart des habitans de la Ville. L'on y voit une longue allée d'arbres, plantée sur une terrasse, à la hauteur du rez de chaussée du Château; & derrière ce Château, est une esplanade soutenue de bonnes murailles plantée de beaux arbres, ce qui fait une charmante promenade, d'où l'on découvre tous les environs: qui font des points de vûe très-beaux.

Cette Ville n'a qu'une Paroisse. La Maison de Roche-Chouart, l'une des plus illustres de France,



en a pris son nom. Roche-Chouart est le Chef-lieu d'une Vicomté très-considérable, qui appartient à Madame de Saint-Luc, héritière de la Maison de Pompadour, dans laquelle cette Terre est entrée en 1640. par le mariage de Marie de Bouzeville, héritière de Rochechouart, avec Jean-Baptiste de Pompadour. Le Château & la Justice de ce lieu sont fort considérables. La Ville a un Maire. La Cure est de foible revenu. Il y a un Prieuré simple, & un Couvent de Dominicains.

R O C H E-Concierz, dans l'Orléanois, Diocèse d'Orléans, Parlement de Paris, Intendance d'Orléans, Election de Beaugency, a 516 habitans. Ce lieu est situé sur les frontières du Blésois & de la Beauce, à trois lieues de Beaugency & à deux de Me.

R O C H E Courbon, Baronie, dans la Touraine, Diocèse de Tours, Parlement de Paris, Intendance & Election de Tours, a 1215 habitans. C'est une Paroisse très-considérable, elle fait partie du Duché de Luyne. Elle n'est considérable que par son titre & son ancien Château, bâti par Robert Seigneur des Roches, au commencement du onzième siècle. Courbon l'un de ses Successeurs lui donna son nom. Guillaume des Roches Sénéchal d'Anjou, Touraine & Maine, étoit de leurs descendans. Cette Terre fut unie au Duché de Luyne, en 1619. Il y a trois Châtellenies & vingt-deux Fiefs, qui en dépendent. La Cure est à la Présentation du Doyen du Chapitre de Tours.

R O C H E-Cultrat, voyez la Roche-Cultrat.

R O C H E-d'Agout, *Rupes Agouti*, dans le Bourbonnois, Diocèse de Clermont, Parlement de Paris, Intendance de Moulins, Election de Gannat, a 185 habitans. Cette Paroisse est située dans la montagne de Nuits, sur des côtes. C'est un lieu fort par sa situation; on y trouve des pierres claires & brillantes naturellement, & qui imitent la beauté des diamans, quand elles sont bien taillées. Ce sont terres maigres à seigle & avoine, bons pâturages, les foins abondans; engrais des bestiaux, dont on fait bon commerce; beaucoup de bois taillis & futayes. M. Rollin de Lauriat en est Seigneur.

R O C H E-des-Bords, dans le Poitou, Diocèse de Poitiers, Parlement de Paris, Intendance & Election de Poitiers, a 129 habitans.

R O C H E-Emau, dans la Touraine, vers Chinon.

R O C H E-Ferrière, Châtellenie, dans l'Election de Mauléon, Intendance de Poitiers, appartenant à la Damoiselle de la Vieille-Vigne; son revenu est de trois mille livres.

R O C H E & Tulay, dans la Franche-Comté, Diocèse, Parlement & Intendance de Besançon, Bailliage & Recette de Baume, a 78 habitans.

R O C H E-sur-Linote, dans la Franche-Comté, Diocèse, Parlement & Intendance de Besançon, Bailliage & Recette de Vesoul, a 86 habitans.

R O C H E-Sauve, *Roca Salvæ*, dans le bas Languedoc, Diocèse de Viviers, Parlement de Toulouse, Intendance de Montpellier, Recette de Viviers, a 1359 habitans.

R O C H E-Segur, *Roca Segura*, dans la Franche-Comté, Diocèse, Parlement & Intendance de Besançon, Bailliage & Recette de Pontarlier, a 325 habitans.

la R O C H E, Baronie, dans le Limosin, Diocèse de Limoges, Parlement de Paris, Intendance de Limoges, Election de Tulle, a 345 habitans. Cette Baronie qui appartient au Marquis de Canillac d'Auvergne, ressortit au Présidial de Tulle.

la R O C H E-Aimond, Marquisat, dans la Marche, Diocèse de Limoges, Parlement de Paris, Intendance de Moulins, Election de Combrailles, a 184 habitans. Ce lieu est une Collette, dépendante des Paroisses d'Evaux & de S. Julien; il est situé dans un fond entouré de montagnes & de roches; les terres bonnes à seigle & avoine; il y a un bois de fusaye, appartenant à M. le Marquis de la Roche-Aimond, qui en est Seigneur.

la R O C H E-Ainard ou la Roche-Esnard, *Rupes Ainardi*, dans la Saintonge, Diocèse de Saintes, Parlement de Bordeaux, Intendance de la Rochelle, Election de Saint-Jean-d'Angely, a 276 habitans. Ce lieu est sur les frontières du Poitou & du pays d'Aunis, à une lieue environ de Fontenay-l'Abbatu.

la R O C H E-Avary, *Rupes Avarici*, Baronie, dans l'Angoumois, Diocèse d'Angoulême, Parlement de Paris, Intendance de Bissons, Election d'Angoulême, a 1468 habitans. Cette Baronie est située au bord de la petite rivière de la Bouerine, à deux lieues au midi d'Angoulême; elle appartient au Baron du même nom, puiné des Vicomtes de Lavedan; elle vaut cinq mille livres de rente.

la R O C H E, dans la Touraine, Diocèse de Tours, Parlement de Paris, Intendance de Tours, Election de Chinon, a 586 habitans. Il y a dans ce lieu une Châtellenie.

la R O C H E, dans l'Auvergne, Diocèse de Saint-Flour, Parlement de Paris, Intendance de Riom, Election de Brioude, a 255 habitans.

la R O C H E près Feyt, dans le Limosin, Diocèse de Limoges, Parlement de Bordeaux, Intendance de Limoges, Election de Tulle, a 441 habitans.

la R O C H E-S. Secrez, dans le Dauphiné, Diocèse de Valence, Parlement & Intendance de Grenoble, Election de Montelimart, a 168 habitans.

la R O C H E-Separée, dans le Dauphiné, Diocèse de Gap, Parlement & Intendance de Grenoble, Election de Gap, a 210 habitans.

la R O C H E sur le Buis, dans le Dauphiné, Diocèse de Valence, Parlement & Intendance de Grenoble, Election de Montelimart, a 160 habitans.

la R O C H E-du Bachas, dans le bas Languedoc, Diocèse du Puy, Parlement de Toulouse, Intendance de Montpellier, Recette du Puy, a 133 habitans.

la R O C H E-en Breny, dans la Bourgogne, Diocèse d'Autun, Parlement & Intendance de Dijon, Bailliage & Recette de Semur en Auxois, a 460 habitans.

la R O C H E-en-Reynier, dans le bas Languedoc, Diocèse du Puy, Parlement de Toulouse, Intendance de Montpellier, Recette du Puy, a 1089 habitans.

la R O C H E-Guyon, *Rupes Guidonis*, petite Ville & Duché, dans la Normandie, au Vexin François, Diocèse de Rouen, Parlement de Paris, Intendance de Rouen, Election de Chaumont & Magny, a 789 habitans. Elle a titre de Comté avec Château & haute Justice. L'Eglise Paroissiale est dédiée à S. Samson. Il y a dans cette Eglise un Prieuré, dit de la Trinité. Le Château est construit fort solidement au pied de la Roche, avec des tours & des fossés; les appartemens sont ornés de peintures. On monte du Château à une tour élevée sur le haut de la Roche vive, qui lui sert de Donjon, d'où l'on découvre de trois lieues

le cours de la Seine, & une grande étendue de pays rempli de vignobles & de terres de labour, bois & prairies. On tient à la Roche-Guyon un Marché considérable tous les Mardis, & une Foire à la S. Mathieu & à la sainte Catherine. Il y a un bac devant le Château. La Terre de la Roche-Guyon fut érigée en Duché-Pairie l'an 1641. par Louis XIII. en faveur de la Maison du Plessis de Liancourt, dont l'héritière épousa le Duc de la Rochefoucault.

la R O C H E-aux-Moines, *Rupes Monachorum*, dans l'Anjou, sur le bord de la rivière de Loire, près de Chalonne, sur le chemin d'Angers à Rochefort.

la R O C H E-Bernard, *Rupes Bernardi*, Bourg & Baronie, dans la Bretagne, Diocèse de Nantes, Parlement de Rennes, Intendance & Recette de Nantes, a 1811 habitans. Elle fait partie du Duché de Coislin. Ce Bourg est situé sur la V. laine, à quatre lieus de son embouchure dans la mer, où il a un Port. La Roche-Bernard est une des anciennes Baronies de Bretagne; celui qui la possède préside au Corps de la Noblesse, quand il le trouve aux Etats de cette Province. Aussi M. le Duc de Coislin présideroit comme Baron de la Roche-Bernard, M. le Duc de la Trimouille comme Baron de Virré, M. le Duc de Bourbon à cause de ses Baronies de Château-Briant & de Derval, M. le Duc de Charoît à cause de sa Baronie d'Anceis. Il doit y avoir neuf de ces Baronies, mais le nombre ne se trouve plus; il y en a aussi de réunies au Domaine du Roy, comme la Baronie de Fougere. M. le Duc de Coislin est Seigneur de ce lieu.

la R O C H E-Blave, uni à Monthieu, dans le Dauphiné, Diocèse de Valence, Parlement & Intendance de Grenoble, Election de Montellimart, a 268 habitans.

la R O C H E-Bransac, dans le Bourbonnois, Diocèse de Clermont, Parlement de Paris, Intendance de Moulins, Election de Gannat, a 176 habitans. Ce lieu est situé en côteaux, à deux lieus de l'Allier; les terres à seigle & avoine; beaucoup de vignes, qui y font le plus grand revenu. M. le Duc de Bourbon & ses Peres de la Mission en font Seigneurs.

la R O C H E-le-Vanneau, dans la Bourgogne, Diocèse d'Autun, Parlement & Intendance de Dijon, Bailliage & Recette de Semur en Auxois, a 87 habitans.

la R O C H E-Lepetroux, *Rupes Lepetroux*, dans le Limosin, Diocèse de Limoges, Parlement de Bordeaux, Intendance de Limoges, Election de Tulle, a 260 habitans.

la R O C H E-lez-Clerval, dans la Franche-Comté, Diocèse, Parlement & Intendance de Besançon, Bailliage & Recette de Baume, a 96 habitans.

la R O C H E-Mabile, dans la Normandie, Diocèse de Sées, Parlement de Rotien, Intendance & Election d'Alençon, a 496 habitans.

la R O C H E-Milly, Bourg, dans le Nivernois, Diocèse de Nevers, Parlement de Paris, Intendance de Moulins, Election de Nevers, a 164 habitans. Cette Paroisse est située en pays montagneux, sur une petite rivière du même nom, à sept lieus de celle de Loire, & à deux de la ville de Luzy. La Cure vaut environ deux cens livres de rente; l'Evêque d'Autun en est Patron. Ce sont terres ingrates & mauvaises à seigle, & un peu d'avoine; les foins suffisans pour la nourriture des bestiaux; très-peu de bois & peu de commerce. Les habitans sont pauvres. M. le Maréchal de

Villars en est Seigneur. la R O C H E-Montferrier, dans le Dauphiné, Diocèse de Valence, Parlement & Intendance de Grenoble, Election de Valence, a 416 habitans.

la R O C H E-Cultrau ou Roche-Cultrau, dans la Champagne, Diocèse de Langres, Parlement de Paris, Intendance de Châlons, Election de Chaumont, a 318 habitans.

la R O C H E-Donnezat, dans l'Auvergne, Diocèse de Clermont, Parlement de Paris, Intendance de Riom, Election de Clermont, a 1408 habitans.

la R O C H E-d'Or, voyez Geraié.

la R O C H E-de-Giun, *Rupes de Giun*, dans le Dauphiné, Diocèse de Valence, Parlement & Intendance de Grenoble, Election de Valence, a 116 habitans. Ce lieu est situé au bord du Rhône, au-dessus de la chute de l'Isere dans ce fleuve.

la R O C H E-de-Menon, dans le Poitou, Diocèse de Poitiers, Parlement de Paris, Intendance de Poitiers, Election de Châtelleraut, a 230 habitans.

la R O C H E-de-Nonan, dans la Normandie, Diocèse de Sées, Parlement de Rotien, Intendance d'Alençon, Election d'Argentan, a 285 habitans. Il y a une Verrière bien entretenue.

la R O C H E-Dorien, *Rupes Deriani*, Bourg, dans la Bretagne, Diocèse de Tréguier, Parlement de Rennes, Intendance de Nantes, Recette de Tréguier, a 330 habitans. Il est situé à deux lieus au midi de Tréguier, & fameux par plusieurs Sièges qu'il soutint au quatorzième siècle, & par une sanglante Bataille qui se donna sous ses murailles en 1547. dans laquelle Charles de Blois, qui réclamoit le Duché de Bretagne, demeura prisonnier.

la R O C H E-des-Arnauds, *Rupes Arnaudorum*, dans le Dauphiné, Diocèse de Gap, Parlement & Intendance de Grenoble, Election de Gap, a 416 habitans. Ce lieu est situé entre Gap & Moutraux, à une lieue & demie de l'une & de l'autre.

la R O C H E-sur-Yon, *Rupes ad Yonem*, Bourg, avec titre de Principauté, dans le Poitou, Parlement de Paris, Intendance de Poitiers, Election des Sables-d'Olonne, a 772 habitans. Ce Bourg a pris son nom de la petite rivière d'Yon, auprès de laquelle il est situé à cinq lieus au nord de Luçon. Il appartient à la Maison de Bourbon-Comte, qui l'a hérité de celle de Montpensier.

la R O C H E-Turpin, dans le Vendomois, Diocèse d'Orléans, Parlement de Paris, Intendance d'Orléans, Election de Vendôme, a 210 habitans. Sa Justice relève de la Châtellenie de Vendôme.

ROCHEFOLLE, Fief, dans la Paroisse de S. Denis & Jouhet.

ROCHEFORT, *Rupifortium* ou *Rupes fortis*, Ville, dans le pays d'Annis, Diocèse de la Rochelle, Parlement de Paris, Intendance & Election de la Rochelle, a 4730 habitans. Ce n'étoit ci-devant qu'un simple Château, que l'on dit avoir été fortifié du temps du Roy Jean. Heury III. le donna à un Officier de sa Maison, nommé Polivon; & Louis XIV. l'acheta de l'un de ses héritiers en 1665. pour y bâtir une Ville. Ce Prince voulant établir un Arsenal de Marine pour le Poitou; jeta les yeux sur la rivière de Charente, où l'on construisoit depuis long-temps des Vaisseaux à Tonny-Charente, & choisit le lieu de Rochefort, qui est plus commode. Il fit dresser le plan d'une Ville sur le modèle de celle de Bordeaux; & après avoir pris les emplacements des lieux nécessaires, l'on abandonna le reste du terrain à des particu-

liers  
fort  
des  
tout  
mem  
fameu  
leur  
son  
tucé.  
ciers  
pour  
Cure  
les P  
Remp  
XIV  
chiffé  
XV.  
ce, &  
deux  
chefs  
expos  
marai  
ne feu  
toute  
lieux  
à faire  
terres  
Forts  
& cell  
comm  
celui  
Verge  
dernie  
fort.  
R O  
dans le  
ris, In  
790 ha  
viere d  
ville d  
R O  
vergne  
ris, In  
a 380 h  
R O  
cèse de  
d'Orlé  
Cette  
est situ  
le pays  
ciens S  
apparti  
la Mal  
beau C  
R O  
Diocèse  
Baillia  
R O  
se de  
Election  
R O  
de Van  
Nantes  
R O  
né, Di  
de Gre  
bitans.  
R O  
dances  
bitans.  
R O

liers, qui y ont bâti cette Ville, dont les rues sont fort régulières. L'Arsenal est des plus grands & des plus magnifiques du Royaume; l'on y trouve tout ce qui est nécessaire à la construction, à l'armement, à l'équipement & au radoub des Vaisseaux du Roy, qui ont chacun leur enceinte & leur magasin. Les casernes sont superbes. La Maison du Roy où loge l'Intendant, est très-bien située. Il y a un magnifique Hôpital pour les Officiers, Maitres & Soldats de Marine; & un autre pour les Orfelins, fondé par Madame Bégon. La Cure qui est dédiée à S. Louis, est desservie par les Pères de la Mission. La Ville a deux beaux Remparts; elle est gardée par les bourgeois. Louis XIV. lui a accordé plusieurs Foires, & l'affranchissement des denrées qui s'y consomment. Louis XV. lui a aussi accordé un Corps de Communauté, & un Hôtel de Ville composé d'un Maire, de deux Echevins & de six Conseillers. L'air de Rochefort est très-mal-sain, tant à cause qu'elle n'est exposée qu'au midi, qu'à cause du voisinage des marais salans & du manque d'eau, n'y ayant qu'une seule source pour distribuer de bonne eau dans toute la Ville. Comme Rochefort n'est qu'à deux lieues de l'embouchure de la Charente, Louis XIV. a fait faire plusieurs Forts, & placer quelques batteries de canon, pour en défendre l'entrée. Ces Forts sont celui de l'Isle d'Aix, le Fort de Lupen & celui de l'Aiguille, qui n'est qu'une Redoute qui commande sur l'Ance, qui est vis-à-vis l'Isle d'Aix; celui de Fouras, celui de la Pointe, & celui du Vergeron, au pied duquel est une escadade. Ce dernier Fort est à une lieue plus bas que Rochefort.

**ROCHEFORT**, *Rupes fortis*, petite Ville, dans le Forez, Diocèse de Lion, Parlement de Paris, Intendance de Lion, Election de Roanne, a 790 habitans. Elle est située auprès de la petite rivière de Lignon, à quatre lieues ou environ de la ville de Feurs.

**ROCHEFORT**, Ville & Comté, dans l'Auvergne, Diocèse de Clermont, Parlement de Paris, Intendance de Riom, Election de Clermont, a 580 habitans.

**ROCHEFORT**, Ville, dans la Beauce, Diocèse de Chartres, Parlement de Paris, Intendance d'Orléans, Election de Dourdan, a 610 habitans. Cette Ville est petite, & peu considérable: elle est située sur un ruisseau qui passe à Arpajon, dans le pays d'Iveline, auprès de S. Arnould. Ses anciens Seigneurs prenoient le titre de Comte. Elle appartient encore aujourd'hui sous le même titre à la Maison de Guement-Rohan. Il y a un assez beau Château.

**ROCHEFORT**, dans la Franche-Comté, Diocèse, Parlement & Intendance de Besançon, Bailliage & Recette de Dôle, a 260 habitans.

**ROCHEFORT**, dans le Lionnois, Diocèse de Lion, Parlement de Paris, Intendance & Election de Lion, a 100 habitans.

**ROCHEFORT**, dans la Bretagne, Diocèse de Vannes, Parlement de Rennes, Intendance de Nantes, Recette de Vannes, a 468 habitans.

**ROCHEFORT**, Comté, dans le Dauphiné, Diocèse de Valence, Parlement & Intendance de Grenoble, Election de Montelimart, a 418 habitans.

**ROCHEFORT**, dans le bas Languedoc, Diocèse d'Uzès, Parlement de Toulouse, Intendance de Montpellier, Recette d'Uzès, a 500 habitans.

**ROCHEFORT**, dans la Champagne, Dio-

cèse de Langres, Parlement de Paris, Intendance de Châlons, Election de Chaumont, a 182 habitans.

**ROCHEFORT**, voyez Sournac.

**ROCHEFORT-le-Château**, dans le bas Languedoc, Diocèse du Puy, Parlement de Toulouse, Intendance de Montpellier, Recette du Puy, a 112 habitans.

**ROCHEFORT** ou S. Antoine de Rochefort, Bourg; dans le Maine, Diocèse du Mans, Parlement de Paris, Intendance de Tours, Election du Mans, a 576 habitans.

**ROCHEFORT** ou sainte Croix de Rochefort, dans l'Anjou, Diocèse d'Angers, Parlement de Paris, Intendance de Tours, Election d'Angers, a 1918 habitans.

**ROCHEFORT-S. Hubert**, dans le bas Languedoc, Diocèse du Puy, Parlement de Toulouse, Intendance de Montpellier, Recette du Puy, a 42 habitans.

**ROCHEFORT & S. Michel**, dans la Picardie, Diocèse de Laon, Parlement de Paris, Intendance de Soissons, Election de Guise, a 1553 habitans.

**ROCHEFORT & Sanfon**, dans le Dauphiné, Diocèse de Valence, Parlement & Intendance de Grenoble, Election de Valence, a 416 habitans.

**ROCHEFORT-sur-Brenon**, dans la Bourgogne, Diocèse de Langres, Parlement & Intendance de Dijon, Bailliage, Grenier à sel & Recette de Châtillon, a 37 habitans. Cette Paroisse est située dans un valon entre deux rochers; la petite rivière de Brenon y passe; il n'y a de pont que ce qu'on appelle la chaussée de l'étrang. Le Curé de S. Germain de Rocheux dessert cette Cure.

**ROCHEFOUCAULT**, *Rupes Fucaldi*, Ville & Duché, avec Château, dans l'Angoumois, Diocèse d'Angoulême, Parlement de Paris, Intendance de Limoges, Election d'Angoulême, a 1058 habitans. M. le Duc de la Rochefoucault est le premier Vassal du Duché d'Angoulême, & le plus grand terrier du pays. Quatre Baronies en dépendent, & composent le Duché. La seule Châtellenie de la Rochefoucault contient dix-neuf Paroisses. Cette Ville est située à cinq lieues d'Angoulême, sur la Tardoüere. Elle donne le nom à une Maison illustre, en faveur de laquelle elle a été érigée en Duché-Pairie, l'an 1621. Il y a dans cette Ville une Eglise Collégiale, & un Couvent de Carmes. Il y a plusieurs Tanneries.

**ROCHEGIRON**, *Rupes Gironis*, dans la Provence, Diocèse de Sisteron, Parlement & Intendance d'Aix, Viguerie & Recette de Forcalquier, a 414 habitans.

**ROCHEGONDES**, dans l'Auvergne, Diocèse de Saint-Flour, Parlement de Paris, Intendance de Riom, Election de Saint-Flour, a 655 habitans.

**ROCHEGUDE**, dans le bas Languedoc, Diocèse d'Uzès, Parlement de Toulouse, Intendance de Montpellier, Recette d'Uzès, a 256 habitans.

**ROCHEGUDE**, dans le Dauphiné, Diocèse de Valence, Parlement & Intendance de Grenoble, Election de Montelimart, a 268 habitans.

**ROCHEJAN**, dans la Franche-Comté, Diocèse, Parlement & Intendance de Besançon, Bailliage & Recette de Pontarlier, a 330 habitans.

**ROCHEISRAËNE**, dans le Dauphiné, Diocèse de Valence, Parlement & Intendance de Grenoble, Election de Montelimart, a 210 habitans.

**ROCHELAMOLIERE**, dans le Forez, Diocèse de Lion, Parlement de Paris, Intendance de Lion, Election de Saint-Etienne, a 689 habitans.

la **ROCHELLE**, *Rupella*, Ville, Evêché, Capitale du pays d'Aunis, Parlement de Paris, Chef-lieu d'une Intendance & d'une Election, a 13300 habitans. Elle est Siège du Bailliage du pays d'Aunis; d'un Présidial, d'une Amirauté, d'une Chambre du Commerce, & d'une Maréchaussée; il y a une Cour des Monnoyes, & une Jurisdiction Consulaire; c'est aussi le Siège de la Sénéchaussée du pays d'Aunis. Le Présidial comprend tout le pays d'Aunis & l'Île de Ré; c'est un Gouvernement de Place, avec Etat-Major. L'on croit que c'est le lieu que les anciens nommoient *Portus Santonum*; son nom signifie un petit Roc ou un petit Châteaueu; ce n'étoit autrefois qu'une Bourgade, que Guillaume dernier Duc d'Aquitaine & Comte de Poitou usurpa aux Seigneurs de Mauléon. Les Rois d'Angleterre, auxquels cette Ville échut par Eleonor de Guienne, donnerent de grands privilèges aux Habitans, qui en obtinrent la confirmation de Louis VIII. après qu'il l'eut retirée de leurs mains. Elle fut encore cédée aux Anglois, par le Traité de Breigny, mais les Habitans attachés à la France, livrerent leur Ville à Charles le Sage, qui augmenta leurs privilèges au point, qu'ils s'établirent en espece de République. L'hérédité s'étant glissée chez eux, ils refusèrent de reconnaître le Roy, armerent & donnerent plusieurs Batailles contre Louis XIII. sous la conduite du Duc de Rohan & du Prince de Soubize son frere. Louis XIII. fit construire à l'entrée de leur Port le Fort-Louis, peu après que leur Flote eut été battuë par l'Amiral de Montmorency. Il l'invellit & boucha leur Port par une digue. Les Rochellois soutinrent le Siège treize mois, & après avoir souffert une très-cruelle famine, ils se remirent à la miséricorde de ce Prince, qui les déjouilla de leurs privilèges, & fit raser leurs Fortifications. Depuis, Louis XIV. l'a fait reforterifier à cause de son importance, il l'a fait démembrer du Diocèse de Saintes, y a transféré l'Evêché de Maillezais en 1648. & y a établi un Bureau des Finances. C'est un des lieux de parance pour l'Amérique. L'air n'y est pas sain à cause des marais salans qui sont aux environs. C'est cependant une Ville d'un très-grand commerce: On le peut considérer de deux manieres, soit pour celui que les Habitans vont faire dans les pays étrangers, soit à l'égard de celui que les étrangers viennent faire à la Rochelle. Quant au premier, ses Vaisseaux vont particulièrement à la côte de S. Domingue, d'où ils rapportent de la Cochenille, du Chocolat, du Quinquina, des Emeraudes, des Perles & de l'Argent; ils rapportent du Canada & des pays Septentrionaux, de la morue, du saumon, de l'huile de poisson, des mats; & des Isles de l'Amérique, toutes sortes de pelletteries, du sucre, de l'indigo, du tabac, du coton, des cuirs. Et de l'Afrique, de la poudre d'or, du morphil, des cuirs, de la cire & des gommés. Ils commercerent à la Cayenne, à Cadix, & en Portugal. Quant au commerce que les Etrangers viennent faire à la Rochelle, ils y enlèvent des vins, des eaux de vie, du sel, du papier d'Angoumois & d'Auvergne; des toiles & des ferges. Il y a dans cette Ville des raffineries de sucre, & l'on y fait de fort bonnes liqueurs. Les Jésuites y ont un Collège; il y a une Ecole de Medecine, & une autre d'Anatomie & de Botanique. Lors de la translation de l'Evê-

ché de Maillezais à la Rochelle, on joignit le pays d'Aunis à l'Île de Rhé, qui étoient auparavant du Diocèse de Saintes; le Chapitre de son Eglise Cathédrale est composé de huit Dignitez, & de vingt Canonicans; l'Evêque a la Collation de tous les Canonicans & des Dignitez, à l'exception du Doyen, qui est élu par le Chapitre; il y a un Séminaire dirigé par les Jésuites, qui y enseignent la Théologie & l'Hebreu.

Son Port n'est plus si bon depuis cette fameuse Digue, qui quoique à demi détruite, n'a pas laissé que de détourner la Mer, qui n'y est plus si profonde.

la **ROCHELLE**, dans la Normandie, Diocèse d'Avranches, Parlement de Rouën, Intendance de Caën, Election d'Avranches, a 677 habitans.

la **ROCHELLE**, dans la Franche-Comté, Diocèse, Parlement & Intendance de Besançon, Bailliage & Recette de Vesoul, a 106 habitans.

**ROCHEMANTRU**, dans la Bretagne, Diocèse de Nantes, Parlement de Rennes, Intendance & Recette de Nantes, a 568 habitans.

**ROCHEMAU**, *Rocematis*, Bourg, sur la Charente, près de Charroux.

**ROCHEMAURE & Meyse**, dans le bas Languedoc, Diocèse de Viviers, Parlement de Toulouse, Intendance de Montpellier, Recette de Viviers, a 1356 habitans.

la **ROCHEMONT**, sur les confins de l'Auvergne, Diocèse de Limoges, Parlement de Paris, Intendance de Moulins, Election de Combrailles, a 205 habitans.

la **ROCHEMONT-Ferrier**, dans le Dauphiné, Diocèse de Valence, Parlement & Intendance de Grenoble, Election de Valence, a 416 habitans.

**ROCHEPAULT**, Prieuré simple, dans le Diocèse de Valence, uni aux Moines de Rouffillon; il est de dix-huit cens livres de rente.

**ROCHEPAUTE**, dans le haut Vivarez; Diocèse de Viviers, Parlement de Toulouse, Intendance de Montpellier, Recette de Viviers, a 868 habitans.

la **ROCHEPOT**, dans la Bourgogne, Diocèse d'Aulun, Parlement & Intendance de Dijon, Bailliage, Grenier à sel & Recette de Beaune, a 595 habitans. C'est une Paroisse située dans un vallon entre deux montagnes. C'est le passage des coches de Châlon à Paris; il y a un ruisseau qui tarit pendant l'été. C'est un vignoble d'environ trois cens ouvrees de vignes. La riviere de la Gar-tempe s'y décharge dans celle de la Creuse. Il y a une fontaine d'eau minérale, limpide & sans faveur. La Cure est à la Collation de l'Archevêque de Tours; on ne la nomme que *Pofay* à ce sujet.

le **ROCHER**, dans la Normandie, Diocèse d'Avranches, Parlement de Rouën, Intendance de Caën, Election de Mortain, a 790 habitans.

**ROCHERAUD**, Voyez Rouillet.

la **ROCHERE**, dans le Dauphiné, Diocèse de Valence, Parlement, Intendance & Election de Grenoble, a 468 habitans.

**ROCHERY**, dans la haute Alsace, Diocèse de Basle, Conseil & Intendance d'Alsace, Bailliage de Delle, a 145 habitans.

**ROCHES**, dans la Champagne, Diocèse de Langres, Parlement de Paris, Intendance de Châlons, Election de Langres, a 175 habitans.

**ROCHES**, dans la Marche, Diocèse de Limoges, Parlement de Paris, Intendance de Moulins,

line  
R  
Rein  
lons  
le  
Blou  
Eled  
le  
Dio  
danc  
R  
Dio  
tend  
578  
la  
Dio  
tend  
d'An  
la  
se de  
danc  
la  
cété  
ce de  
habita  
la F  
se, P  
noble  
RO  
gogne  
ce de  
d'Am  
Paroiss  
line. I  
l'hyver  
Curs.  
RO  
ce, D  
danc  
a 410  
la R  
cés de  
noble  
RO  
se de  
noble  
la R  
gogne  
Intend  
con, C  
La Par  
Gengo  
la R  
Dioc  
danc  
bitans.  
les ter  
seige,  
cages y  
nourrit  
fait oc  
des. M  
RO  
Dioc  
Merz.  
RO  
su de  
vis, E  
RO  
ce, D  
sac,  
RO  
7

lins, Election de Guercy, a 371 habitans.

ROCHES, dans la Champagne, Diocèse de Reims, Parlement de Paris, Intendance de Châlons, Election de Reims, a 68 habitans.

les ROCHES, dans la Beauce, Diocèse de Blois, Parlement de Paris, Intendance d'Orléans, Election de Vendôme, a 350 habitans.

les R O C H E S - P r i m a r y , dans le Poitou, Diocèse de Poitiers, Parlement de Paris, Intendance & Election de Poitiers, a 168 habitans.

ROCHESAUVÉ, dans le bas Languedoc, Diocèse de Viviers, Parlement de Toulouse, Intendance de Montpellier, Recette de Viviers, a 378 habitans.

la ROCHESNARD, dans la Saintonge, Diocèse de Saintes, Parlement de Bordeaux, Intendance de la Rochelle, Election de Saint-Jean-d'Angely, a 1089 habitans.

la ROCHETTE, dans le Limosin, Diocèse de Limoges, Parlement de Bordeaux, Intendance & Election de Limoges, a 363 habitans.

la ROCHETTE, dans l'Angoumois, Diocèse d'Angoulême, Parlement de Paris, Intendance de Limoges, Election d'Angoulême, a 670 habitans.

la ROCHETTE, dans le Dauphiné, Diocèse, Parlement, Intendance & Election de Grenoble, a 368 habitans.

ROCHETTE ou la Rochette, dans la Bourgogne, Diocèse d'Autun, Parlement & Intendance de Dijon, Bailliage, Grenier à sel & Recette d'Arnay-le-Duc, a 13 habitans. Ce lieu est de la Paroisse de Diancéy, & situé sur une petite colline. Il y passe un ruisseau dommageable pendant l'hiver. Le Prieur de Bar est Collateur de cette Cure.

ROCHETTE de Chavon, dans la Provence, Diocèse de Glandève, Parlement & Intendance d'Aix, Vignerie & Recette de Guillaume, a 410 habitans.

la ROCHETTE, dans le Dauphiné, Diocèse de Valence, Parlement & Intendance de Grenoble, Election de Valence, a 468 habitans.

ROCHETTE, dans le Dauphiné, Diocèse de Valence, Parlement & Intendance de Grenoble, Election de Montellimart, a 310 habitans.

la ROCHETTE & S. Maurice, dans la Bourgogne, Diocèse de Châlons, Parlement de Paris, Intendance de Dijon, Bailliage & Recette de Mâcon, Grenier à sel de S. Gengoux, a 138 habitans. La Paroisse est S. Maurice. C'est à une lieue de S. Gengoux. Il y a quelques vignes.

la ROCHETTE-Lioreix, dans la Marche, Diocèse de Limoges, Parlement de Paris, Intendance de Moulins, Election de Guercy, a 431 habitans. C'est une Paroisse située en pays montueux; les terres pierreuses & legères, mais bonnes à seigle, bled noir, avoine, orge & raves; les pacages y sont assez bons, les foins suffisans pour la nourriture des bestiaux qu'on y élève, dont on fait commerce; les habitans sont assez commodes. M. de Saint Julien en est Seigneur.

ROCHONVILLER, dans le pays Messin, Diocèse, Parlement, Intendance & Recette de Metz, a 38 habitans.

ROCHY-Condé, dans la Picardie, Diocèse de Beauvais, Parlement & Intendance de Paris, Election de Beauvais, a 379 habitans.

ROCKENHAUSEN, dans la haute Alsace, Diocèse de Basse, Conseil & Intendance d'Alsace, Bailliage de Landser, a 106 habitans.

ROGLANCOURT, dans l'Artois, Diocèse

de d'Arras, Parlement de Paris, Intendance d'Amiens, Gouvernement, Bailliage & Recette d'Arras, a 134 habitans.

ROCLEES, dans le Bourbonnois, Diocèse de Bourges, Parlement de Paris, Intendance de Moulins, Election de Montluçon, a 303 habitans. C'est une Paroisse à six lieues de la Ville de Montluçon; les terres à seigle, d'un bon produit; les pacages sont étendus, & on y fait un petit commerce de bestiaux. Les habitans sont fort laborieux. M. le Duc d'Autin en est Seigneur.

ROCLEES, dans le bas Languedoc, Diocèse de Viviers, Parlement de Toulouse, Intendance de Montpellier, Recette de Viviers, a 678 habitans.

ROCLEES, dans le bas Languedoc, Diocèse de Mende, Parlement de Toulouse, Intendance de Montpellier, Recette de Mende, a 400 habitans.

ROCLEES, dans le haut Languedoc, Diocèse de Mirepoix, Parlement & Intendance de Toulouse, Recette de Mirepoix, a 114 habitans.

ROCOLOGNE, dans la Franche-Comté, Diocèse, Parlement & Intendance de Besançon, Bailliage & Recette de Vesoul, a 39 habitans.

ROCOURT, dans la Picardie, Diocèse de Soissons, Parlement de Paris, Intendance & Election de Soissons, a 192 habitans.

ROCOURT-en-Lesau, dans l'Artois, Diocèse d'Arras, Parlement de Paris, Intendance d'Amiens, Gouvernement d'Arras, Bailliage & Recette de S. Pôl, a 47 habitans.

ROCCQ, dans la Flandre, Diocèse de Cambrai, Parlement de Douay, Intendance & Gouvernement de Maubeuge, a 35 habitans.

ROCROIS ou Rocroy, *Rupes Regia*, Ville forte, dans la Champagne, Diocèse de Reims, Parlement de Paris, Intendance de Châlons, a 360 habitans; il y a un Grenier à sel de la Direction de Sedan; le sel y est à très-bas prix.

Cette Ville a été construite par l'ordre de François I. & bien fortifiée à cinq Bastions. Elle est située dans une plaine environnée des bois de la Tierache, qui font partie des Ardennes. On n'y peut arriver que par des défilés; elle est aux Frontières du Hainaut, à cinq lieues de Mezieres, & à onze de Rhetel. Les Espagnols l'étant venu assiéger en 1643. sous les ordres de Francisco de Mello, dans le dessein de pénétrer plus avant, & profiter de la mort de Louis XIII. le Grand Prince de Condé pour lors Duc d'Enghien, tailla leur Armée en pièces & sauva la France. C'est un Gouvernement particulier du Gouvernement Militaire de Champagne. Cette Ville a eu autrefois des Seigneurs particuliers. Son territoire est tout-à-fait fertile, il y a une Prevôté Royale, ressortissante au Bailliage de sainte Manchould.

## R O D

RODDON, dans la Beauce, Diocèse de Blois, Parlement de Paris, Intendance d'Orléans, Election de Vendôme, a 120 habitans.

RODELLE, dans le Rouergue, Diocèse de Rodez, Parlement de Toulouse, Intendance de Montauban, Election de Rodez, a 368 habitans.

RODELINGHEN, dans le Boulonois, Diocèse de Boulogne, Parlement de Paris, Intendance d'Amiens, Gouvernement & Souveraineté d'Ardes, a 199 habitans.

RODEN, dans le pays Messin, Diocèse, Parlement, Intendance & Recette de Metz, a 180

habitans. C'est un des Villages du territoire de Saarlouis, compris dans la demi-lieu du Traité de 1718.

**RODEMARCKER**, dans le pays-Messin, Diocèse, Parlement, Intendance & Recette de Metz, a 441 habitans.

**RODEREN**, dans la haute Alsace, Diocèse de Basse, Conseil & Intendance d'Alsace, Bailliage de Thann, a 318 habitans.

**RODEREN**, dans la haute Alsace, Diocèse de Basse, Conseil & Intendance d'Alsace, Bailliage de Ribauville, a 275 habitans.

**RODEZ**. *Voyez* Rhodéz.

**RODEZ**, dans le Roussillon, Diocèse de Perpignan, Conseil & Intendance de Roussillon, Viguerie de Conflant, a 275 habitans.

**RODOMÉ**, dans le bas Languedoc, Diocèse d'Allet, Parlement & Intendance de Toulouse, Recette, d'Allet, a 503 habitans.

**RODON**, dans la Beauce, Diocèse de Blois, Parlement de Paris, Intendance d'Orléans, Election de Châteaudun, a 120 habitans.

## R O E

la **ROE**, Bourg, dans l'Anjou, Diocèse d'Angers, Parlement de Paris, Intendance de Tours, Election de Château-Gontier, a 412 habitans. Il y a une Abbaye de l'Ordre de S. Augustin fondée par Robert d'Arbrissel & ses Compagnons. Le Prieur fait les fonctions de Curé. Il n'y a que huit Religieux. Cette Abbaye n'a que six mille livres de rente. Renaud de Craon leur donna en 1096. une Forêt voisine de Craon, pour bâtir l'Eglise, qui est dédiée à Notre-Dame.

**ROEUX**, dans l'Artois, Diocèse d'Arras, Parlement de Paris, Intendance d'Amiens, Gouvernance, Bailliage & Recette d'Arras, a 146 habitans.

**ROEUX & Louches**, dans la Flandre Valonne, Diocèse d'Arras, Parlement de Douai, Intendance de Lille, Subdélégation de Bouchain, a 275 habitans.

## R O F

**ROFFE**, dans la Champagne, Diocèse de Langres, Parlement & Intendance de Paris, Election de Tonnerre, a 366 habitans.

**ROFFIAT**, dans l'Auvergne, Diocèse de S. Flour, Parlement de Paris, Intendance de Riom, Election de S. Flour, a 775 habitans.

## R O G

**ROGEN**, sur le bord d'une petite Rivière appelée en Latin *Iffoletus*, qui se jette dans la Durance. Ce lieu n'est pas loin de Senz. M. de Valois croit que c'est l'ancien *Rigomagus*, à présent Trin, *Trinum*.

**ROGERICOUR**, dans la Picardie, Diocèse de Laon, Parlement de Paris, Intendance de Soissons, Election de Laon, a 140 habitans.

**ROGERVILLE**, *Rogerivilla*, dans la Normandie, Diocèse, Parlement & Intendance de Rouen, Election de Montivilliers, a 248 habitans. M. le Président de Novion en est Seigneur.

**ROGLATON**. *Voyez* Serre.

**ROGNAC**, *Castrum de Rocbenas*, dans la Provence, Diocèse, Parlement, Intendance, Viguerie & Recette d'Aix, a 350 habitans.

**ROGNAT**, dans la Franche-Comté, Diocèse, Parlement & Intendance de Besançon, Bail-

liage & Recette de la Terre de S. Claude, a 145 habitans.

**ROGNES**, dans le bas Languedoc, Diocèse d'Alais, Parlement de Toulouse, Intendance de Montpellier, Recette d'Alais, a 490 habitans.

**ROGNES**, dans la Provence, Diocèse, Parlement, Intendance, Viguerie & Recette d'Aix.

**ROGNAINS**, Bourg, dans le Beaujolais, Diocèse de Lion, Parlement de Paris, Intendance de Lion, Election de Villefranche, a 1545 habitans.

**ROGNICOURT**. *Voyez* Boulléaux.

**ROGNIS**, dans la Picardie, Diocèse de Laon, Parlement de Paris, Intendance de Soissons, Election de Laon, a 194 habitans.

**ROGNONUS**, dans la Provence, Diocèse d'Avignon, Parlement & Intendance d'Aix, Viguerie & Recette de Tarascon, a 62 habitans.

**ROGNY**, dans le Gàtinois, Diocèse de Sens, Parlement de Paris, Intendance d'Orléans, Election de Montargis, a 206 habitans.

**ROGON**, dans la Provence, Diocèse de Riez, Parlement & Intendance d'Aix, Recette de Moutiers, a 115 habitans.

**ROGY**, dans la Picardie, Diocèse d'Amiens, Parlement de Paris, Intendance & Election d'Amiens, a 500 habitans.

## R O H

**ROHAIRE**, dans la Normandie, Diocèse d'Evreux, Parlement de Paris, Intendance d'Alençon, Election de Verneuil, a 469 habitans.

**ROHAN**, *Rohanum*, Bourg, dans la Bretagne, Diocèse de Vannes, Parlement de Rennes, Intendance de Nantes, Recette de Vannes, a 1868 habitans.

Ce Bourg est situé au bord de la petite Rivière d'Aouste : Cette Terre étoit ci-devant une Vicomté, elle a donné le nom à l'illustre Maison de Rohan-Soubise, & appartient à présent à l'ancienne Maison de Chabot-Rohan. Elle fut érigée en Duché-Pairie par Henry IV. l'an 1603. en faveur de Henry de Rohan. Ce Seigneur étant mort sans postérité masculine, la Duché-Pairie fut éteinte. Louis XIV. la fit revivre en 1645. en faveur de Marguerite de Rohan, Fille du dernier mort, & d'Henry de Chabot son Epoux.

**ROHAN**, dans le Roussillon, Diocèse de Perpignan, Conseil & Intendance de Roussillon, Viguerie de la Cerdagne, a 20 habitans.

**ROHR**, dans la basse Alsace, Diocèse de Strasbourg, Conseil & Intendance d'Alsace, Bailliage de Kockerberg, a 77 habitans.

**ROHRWEILLER**, dans la basse Alsace, Diocèse de Strasbourg, Conseil & Intendance d'Alsace, Bailliage d'Offendorf, a 115 habitans.

## R O I

**ROIE**. *Voyez* Roie.

**ROIFFE**, dans le Poitou, Diocèse de Poitiers, Parlement de Paris, Intendance de Tours, Election de Loudun, a 674 habitans.

**ROILLECOURT**, dans l'Artois, Diocèse d'Arras, Parlement de Paris, Intendance d'Amiens, Gouvernance d'Arras, Bailliage & Recette de S. Pôl, a 117 habitans.

**ROILLY**, dans la Bourgogne, Diocèse d'Autun, Parlement & Intendance de Dijon, Bailliage, Grener à sel & Recette de Semur, a 136 ha-

bitans. Ce Village est de la Paroisse de Montigny, sur l'Armançon, il est situé en plaines. Il y passe un petit Ruissseau.

**ROIMEL**, dans le haut Languedoc, Diocèse d'Alby, Parlement & Intendance de Toulouse, Recette d'Alby, a 110 habitans.

**ROIN**, petite Ville, dans l'Auvergne, située sur le bord d'une Riviere qui se décharge dans l'Allier, près de la Ville de Maringues.

**ROINVILLE**, dans la Beauce, Diocèse de Chartres, Parlement de Paris, Intendance d'Orléans, Election de Chartres, a 415 habitans.

**ROINVILLE**, dans la Beauce, Diocèse de Chartres, Parlement de Paris, Intendance d'Orléans, Election de Dourdan, a 392 habitans.

**ROINVILLIER**, dans le Gâtinois, Diocèse d'Orléans, Parlement & Intendance de Paris, Election d'Estampes, a 122 habitans.

**ROISEL**, dans la Picardie, Diocèse de Noyon, Parlement de Paris, Intendance d'Amiens, Election de Peronne, a 613 habitans.

**ROISES**, *Royssa*, dans la Champagne, Diocèse de Toul, Parlement de Paris, Intendance de Châlons, Bailliage de Chaumont. Le Chapitre de Brizey est Patron de la Cure. L'Eglise Paroissiale est dédiée sous le titre de la Nativité de Notre-Dame.

**ROISES**, dans le pay Messin, Diocèse de Toul, Parlement & Intendance de Metz, Recette de Toul, a 96 habitans.

**ROISSAC**. *Voyez* Geansac.

**ROISSARD**, dans le Dauphiné, Diocèse, Parlement, Intendance & Election de Grenoble, a 463 habitans.

**ROISSAY**, dans la Touraine, Diocèse de Poitiers, Parlement de Paris, Intendance de Tours, Election de Loudun, a 240 habitans.

**ROISSÉ**, dans la Touraine, Diocèse de Poitiers, Parlement de Paris, Intendance de Tours, Election de Loudun, a 662 habitans.

**ROISSIAT**, dans la Bresse, Diocèse de Lion, Parlement & Intendance de Dijon, Bailliage & Recette de Bresse, a 98 habitans.

**ROISSY-en-Brie**, dans l'Isle de France, Diocèse, Parlement, Intendance & Election de Paris, a 221 habitans.

**ROISSY**, *Rossum*, dans l'Isle de France, Diocèse, Parlement, Intendance, & Election de Paris, a 675 habitans. L'on recueille dans son territoire beaucoup de froment; il y avoit un vieux Château fort ancien, qui appartenoit à la Maison de Meuse, le Comte d'Avaux le fit abbatre en 1702. & fit commencer un fort beau Château, qui n'est pas tous-à-fait fini, il est sorti de la Maison de Meuse.

**ROISSY**, dans la Champagne, Diocèse de Reims, Parlement de Paris, Intendance de Châlons, Election de Reims, a 178 habitans.

**ROITIERS**, dans le Dauphiné, Diocèse de Valence, Parlement & Intendance de Grenoble, Election de Montelimar, a 445 habitans.

**ROIZILLE**, dans la Normandie, Diocèse de Sées, Parlement de Rouen, Intendance d'Alençon, Election d'Argentan, a 474 habitans.

**ROIZE**, Bourg, dans le Maine, Diocèse du Mans, Parlement de Paris, Intendance de Tours, Election du Mans, a 878 habitans.

## R O L

Les Trois ROLLANDS, dans la Franche-Comté, Diocèse, Parlement & Intendance de Be-

sançon, Bailliage & Recette de Baume, a 152 habitans.

**RO L H**, dans la basse Alsace, Diocèse de Strasbourg, Conseil & Intendance d'Alsace, Prevôté du Ban de la Roche, a 35 habitans.

**RO L H B A N E T**, dans la basse Alsace, Diocèse de Strasbourg, Conseil & Intendance d'Alsace, Bailliage d'Oberbronne, a 92 habitans.

**RO L L A M P O N T**, dans la Champagne, Diocèse de Langres, Parlement de Paris, Intendance de Châlons, Election de Langres, a 685 habitans.

**RO L L E**, dans la Bourgogne, Diocèse d'Auxois, Parlement & Intendance de Dijon, Bailliage & Recette de Nuits, a 48 habitans.

**RO L L E**, Abbaye, *voyez* Reole.

**RO L L E N C O U R T**. *Voyez* Roillecourt.

**RO L L E F O T**, dans l'Artois, Diocèse d'Arras, Parlement de Paris, Intendance d'Amiens, Gouvernance d'Arras, Bailliage & Recette d'Hedin, a 35 habitans.

**RO L L E V I L L E**, dans la Normandie, Diocèse, Parlement & Intendance de Rouen, Election de Montivilliers, a 468 habitans. C'est à l'Abbesse de Montivilliers.

**RO L L O T**, dans la Picardie, Diocèse d'Amiens, Parlement de Paris, Intendance d'Amiens, Election de Mondidier, a 1217 habitans. Il y a un petit Chapitre de trois Chanoines à la présentation du Seigneur du lieu.

## R O M

**ROM**, *Roma*, Bourg, sur la Dive, dans le Poitou, à cinq lieux de S. Maixant, au Levant, au Diocèse de Poitiers, Parlement de Paris, Intendance & Election de Poitiers, a 1531 habitans.

**ROMAGNAC**, dans l'Agenois, Diocèse d'Agen, Parlement & Intendance de Bordeaux, Election d'Agen, a 168 habitans.

**ROMAGNAT**, Bourg, dans l'Auvergne, Diocèse de Clermont, Parlement de Paris, Intendance de Riom, Election de Clermont, a 998 habitans.

**ROMAGNAT** ou S. Sulpice de Romagnat, dans le Périgord, Diocèse de Périgueux, Parlement & Intendance de Bordeaux, Election de Périgueux, a 790 habitans.

**ROMAGNE**, dans la Bretagne, Diocèse & Parlement de Rennes, Intendance de Nantes, Recette de Rennes, a 468 habitans.

**ROMAGNE**, Bourg, dans le Poitou, Diocèse de Poitiers, Parlement de Paris, Intendance & Election de Poitiers, a 1219 habitans.

la **ROMAGNE**, Bourg, dans l'Anjou, Diocèse de Poitiers, Parlement de Paris, Intendance de Tours, Election de Montreuil, a 575 habitans.

la **ROMAGNE**, dans la Champagne, Diocèse de Reims, Parlement de Paris, Intendance de Châlons, Election de Reims, a 303 habitans.

la **ROMAGNE**, Commanderie de l'Ordre de Malthe, située dans le Bassigny en Champagne, à six lieux de Langres, & dans son Diocèse, près de Monfaujon, sur la Riviere de Vingene: elle rapporte onze mille livres de rente, sans les bois. Son Château est bien fort, il a même soutenu plusieurs Sièges pendant les Guerres Civiles; c'est une des plus belles Commanderies de Champagne.

**ROMAGNIEU**, dans le Dauphiné, Diocèse de Vienne, Parlement & Intendance de Grenoble, Election de Vienne, a 468 habitans.

**ROMAGNY**, dans la haute Allace, Diocèse de Basse, Conseil & Intendance d'Alsace, Bailliage & Recette de Delle, a 96 habitans.

**ROMAIGNE**, dans le Basadois, Diocèse de Basas, Parlement & Intendance de Bordeaux, Election de Condom, a 338 habitans.

**ROMAJA**, dans le Périgord, Diocèse de Périgueux, Parlement & Intendance de Bordeaux, Election de Périgueux, a 713 habitans.

**ROMAIN**, dans la Champagne, Diocèse de Reims, Parlement de Paris, Intendance de Châlons, Election de Reims, a 316 habitans.

**ROMAIN**, dans le Périgord, Diocèse de Périgueux, Parlement & Intendance de Bordeaux, Election de Périgueux, a 713 habitans.

le Petit **ROMAIN**. Voyez Romain.

**ROMAIN**, dans la Franche-Comté, Diocèse, Parlement & Intendance de Besançon, Bailliage & Recette de Vesoul, a 167 habitans.

**ROMAIN**, dans le pays Messin, Diocèse, Parlement, Intendance & Recette de Metz, Prevôté de Longwy, a 78 habitans.

**ROMAIN**, dans la Franche-Comté, Diocèse, Parlement & Intendance de Besançon, Recette de Dôle, a 74 habitans.

**ROMAINE**, dans la Champagne, Diocèse de Langres, Parlement de Paris, Intendance de Châlons, Election de Bar-sur-Aube, a 82 habitans.

**ROMAINVILLE**, dans l'Isle de France, Diocèse, Parlement, Intendance & Election de Paris, a 399 habitans.

**ROMANAY**, dans la Bourgogne, Diocèse d'Autun, Parlement & Intendance de Dijon, Bailliage & Recette d'Avalon, Grenier à sel de Saulieu, a 116 habitans. Les Métairies de Champ d'Ambos, & de la Cour du Fourneau en dépendent. Ces lieux sont situés dans un vallon. Il y passe un petit ruisseau appellé Grandeau. C'est un pays de forêts & de montagnes.

**ROMANAY**, dans la Bourgogne, Diocèse de Mâcon, Parlement de Paris, Intendance de Dijon, Bailliage & Recette de Mâcon, Grenier à sel de Tournus, a 414 habitans. C'est pays plain aquatique & marécageux, la riviere de Seille y passe; il y a un Bac. Treize ou quatorze Hammeaux & quelques Métairies dépendent de cette Paroisse, qui est un petit vignoble.

**ROMANCHE**, petite Riviere du Dauphiné, qui a sa source au Bourg d'Oysans, & va se jeter dans le Drac, du côté de Grenoble.

**ROMANECHÉ**, dans la Bourgogne, Diocèse de Mâcon, Parlement de Paris, Intendance de Dijon, Bailliage, Grenier à sel & Recette de Mâcon, a 1477 habitans. Treize Hammeaux & quelques Fiefs dépendent de cette Paroisse, qui n'est pas loin de la Riviere de Saône. Il y a des vignes.

**ROMANECHÉ**, dans la Bresse, Diocèse, Parlement & Intendance de Dijon, Bailliage & Recette de Bresse, a 19 habitans.

**ROMANECHÉ**, dans la Bresse, Diocèse de Lion, Parlement & Intendance de Dijon, Bailliage & Recette de Bresse, a 20 habitans.

**ROMANET**, dans la Bourgogne, Diocèse d'Autun, Parlement & Intendance de Dijon, Bailliage & Recette d'Avalon, a 28 habitans.

**ROMANGE**, dans la Franche-Comté, Dio-

cèse, Parlement & Intendance de Besançon, Bailliage & Recette de Dôle, a 86 habitans.

**ROMANIARGES**, dans l'Auvergne, Diocèse de S. Flour, Parlement de Paris, Intendance de Riom, Election de S. Flour, a 272 habitans.

**ROMANIL**, *Castrum de Romanino*, dans la Provence, Diocèse d'Avignon, Parlement & Intendance d'Aix, Viguerie & Recette de Tarascon, a 60 habitans.

**ROMANS**, *Romanis*, Ville, dans le Dauphiné, Diocèse de Vienne, Parlement & Intendance de Grenoble, Chef-lieu d'une Election, a 1500 habitans. Il y a une Justice Royale non ressortissante. Cette Ville est située au bord de l'Isère, sur laquelle elle a un Pont, a trois lieues du Rhône, & à dix de Grenoble, dans un fort beau Pays. De l'autre côté de l'Isère, elle a un Fauxbourg, que l'on appelle le Péage. Elle doit son origine à une Abbaye fondée par S. Bernard Archevêque de Vienne, sous le Regne de Charlemagne. Cette Abbaye a été secularisée, & le titre & la Mensé unis à l'Archevêché de Vienne, & depuis le Domaine en a été donné aux Dauphins; c'est un Gouvernement particulier du Gouvernement Militaire de Dauphiné.

Il y a encore une Abbaye d'Hommes de l'Ordre de S. Benoit, dédiée à S. Just; elle a été fondée par Beatrix d'Hongrie, Mere de Humbert II. en 1352. Romans est une Ville fort marchande, il y a plusieurs Couvents. L'on y remarque un Calvaire modelé sur celui de Jerusalem, auquel François I. mit la premiere pierre en 1520.

**ROMANS**, dans le Poitou, Diocèse de Poitiers, Parlement de Paris, Intendance de Poitiers, Election de S. Malaucro, a 670 habitans.

**ROMANS & S. George**, dans la Bresse, Diocèse de Lion, Parlement & Intendance de Dijon, Bailliage & Recette de Bresse, a 78 habitans.

**ROMAS**, dans le Beam, Diocèse de Lescar; Parlement, Intendance, Sénéchaussée & Recette de Pau, a 416 habitans.

**ROMAZIERES**, dans le Poitou, Diocèse de la Rochelle, Parlement de Paris, Intendance de Poitiers, Election de Niort, a 250 habitans.

**ROMAZY**, dans la Bretagne, Diocèse & Parlement de Rennes, Intendance de Nantes, Recette de Rennes, a 468 habitans.

**ROMBIES**, dans la Flandre, Diocèse de Cambrai, Parlement de Douai, Intendance de Maubeuge, Recette de la Prevôté-le-Comte, a 91 habitans.

**ROMBLY**, dans l'Artois, Diocèse d'Arras, Parlement de Paris, Intendance d'Amiens, Gouvernance d'Arras, Bailliage & Recette de Lilliers, a 17 habitans.

**ROMECOURT**. Voyez Azondange.

**ROME**, dans le Vexin Normand, proche de Bezu, à une lieue de Neufmarché & de la riviere d'Espe, & à trois de Lions.

**ROMEGOUX-de-Fauch**, dans le haut Languedoc, Diocèse d'Alby, Parlement & Intendance de Toulouse, Recette d'Alby, a 147 habitans.

**ROMEN**, dans la Normandie, Diocèse d'Evreux, Parlement de Rouen, Intendance d'Alençon, Election de Conches, a 186 habitans.

**ROMENAULT**, dans la Bourgogne, Diocèse d'Autun, Parlement & Intendance de Dijon, Bailliage, Grenier à sel & Recette de Semur, a 115 habitans. Ce lieu est situé en pays plain. Les Chanoines de Thil sont Collateurs de la Cure.

**ROMEMONT**.



**ROMEMONT.** *Voyez Villaine.*  
**ROMENAY,** Bourg, dans la Bourgogne, Diocèse de Mâcon, Parlement de Paris, Intendance de Dijon, Bailliage & Recette de Mâcon, a 1018 habitans. Ce Bourg est au-delà de la Saône, entre la Vallée Chalonoise & la Bresse propre.  
**ROMERY,** dans la Flandre, Diocèse de Cambrai, Parlement de Douai, Intendance de Maubeuge, Gouvernement de Charlemont, a 136 habitans.  
**ROMERIES,** dans la Flandre, Diocèse de Cambrai, Parlement de Douai, Intendance de Maubeuge, Gouvernement du Quefnoy, a 193 habitans.  
**ROMERY,** dans la Picardie, Diocèse de Laon, Parlement de Paris, Intendance de Soissons, Election de Guise, a 107 habitans.  
**ROMERY.** *Voyez Cormoyeux.*  
**ROMESCAMP,** Bourg, dans la Picardie, Diocèse d'Amiens, Parlement de Paris, Intendance & Election d'Amiens, a 1268 habitans.  
**ROMESTAING,** dans le Condomois, Diocèse de Condom, Parlement & Intendance de Bordeaux, Election de Condom, a 236 habitans.  
**ROMETTE,** dans le Dauphiné, Diocèse de Gap, Parlement & Intendance de Grenoble, Election de Gap, a 68 habitans.  
**ROMETTE,** dans la Franche-Comté, Diocèse, Parlement & Intendance de Besançon, Bailliage & Recette de Lons-le-Saunier, a 15 habitans.  
**ROMEYER,** dans le Dauphiné, Diocèse de Valence, Parlement & Intendance de Grenoble, Election de Montreilmart, a 468 habitans.  
**ROMIERE & Soletac,** dans le bas Languedoc, Diocèse du Puy, Parlement de Toulouse, Intendance de Montpellier, Recette du Puy, a 125 habitans.  
**ROMIGNY,** dans la Champagne, Diocèse de Reims, Parlement de Paris, Intendance de Châlons, Election de Reims, a 298 habitans.  
**ROMIGNY,** dans la Picardie, Diocèse de Soissons, Parlement de Paris, Intendance & Election de Soissons, a 154 habitans.  
**la ROMIGUIERE,** dans le bas Languedoc, Diocèse du Puy, Parlement de Toulouse, Intendance de Montpellier, Recette du Puy, a 15 habitans.  
**la ROMIGUIERE,** dans le Rouergue, Diocèse de Vâbres, Parlement de Toulouse, Intendance de Montauban, Election de Milhaud, a 386 habitans.  
**ROMIGUIERES,** dans le bas Languedoc, Diocèse de Béziers, Parlement de Toulouse, Intendance de Montpellier, Recette de Béziers, a 57 habitans.  
**ROMILLE,** dans la Bretagne, Diocèse de Saint-Malo, Parlement de Rennes, Intendance de Nantes, Recette de Saint-Malo, a 568 habitans.  
**ROMILLY,** Bourg, dans la Champagne, Diocèse de Sens, Parlement & Intendance de Paris, Election de Nogent-sur-Seine, a 924 habitans.  
**ROMILLY,** dans la Normandie, Diocèse d'Evreux, Parlement de Rouen, Intendance d'Alençon, Election de Conches, a 446 habitans. Romilly est situé près de la forêt de Conches; c'est une Seigneurie d'où dépendent Colandre, Kinkarnum, le Tilloul & Berville.  
**ROMILLY,** dans la Beauce, Diocèse de Blois, Parlement de Paris, Intendance d'Orléans, Election de Châteaudun, a 421 habitans.  
**ROMMAVE,** Forêt, de neuf mille treize

arpens, dans la Normandie, Mairiſſe des Eaux & Forêts de Rouen.  
**ROMMOIS,** *Voyez Roumois.*  
**ROMOLLES,** *Castrum de Romulis,* dans la Provence, Diocèse de Riez, Parlement & Intendance d'Aix, Bailliage & Recette de Moutiers, a 486 habitans.  
**ROMONT,** dans la Picardie, Diocèse d'Amiens, Parlement de Paris, Intendance d'Amiens, Election de Doulens, a 15 habitans.  
**ROMORANTIN,** *Romorenſinum,* Ville, dans le Bléſois, Diocèse de Blois, Parlement de Paris, Intendance d'Orléans, Chef-lieu d'une Election, a 7865 habitans. Cette Ville est Siège d'un Bailliage; d'une Châtellenie Royale qui ressortit au Bailliage; d'une Justice Royale, non ressortissante; d'un Grenier à sel, d'une Maréchaussée & d'une Mairiſſe des Eaux & Forêts. Elle est à cinquante lieues de Paris, dans le pays de Sologne, dont elle est Capitale. Quelques Auteurs veulent dériver le nom de Romorantin, de *Aivus Morantini*, que quelques-uns lui donnent même à cause que dans cette Ville passe un petit ruisseau nommé Morentu, qui s'y perd dans la riviere de Sautre; d'autres l'appellent *Roma minor*, & lui donnent pour Fondateur Jules-César, qu'ils disent y avoir campé, & avoir fait bâtir la grande tour. Quoi qu'il en soit, ce sont les Princes de la Maison d'Angoulême qui ont fait bâtir le Château. Il n'y a point d'autres Paroisses que la Collégiale, dédiée à Nôtre-Dame. Il y a un Chapitre composé de huit Chanoines; celui qui est de semaine nomme aux Canoniciats vacans. François I. étoit dans cette Ville lorsqu'il donna un Edit en 1560. par lequel il déclare que les seuls Prélats & leurs Officiaux, prendront connoissance du crime d'hérésie; ce fut à l'occasion de ce que les Princes de la Maison de Guise voulurent établir l'Inquisition en France. L'on trouve aux environs de cette Ville une terre fort propre au degrais, qui contribua beaucoup à la perfection des draps.  
 Romorantin est une Ville fort considérable, par le grand débit qui se fait des serges & des draps qui s'y fabriquent, parce qu'ils servent aux habillemens des Soldats; & l'utilité de cette Manufacture est d'autant plus sensible, qu'elle sert à consumer les laines de la Sologne & du Berry, où il y a un très-grand nombre de troupeaux. Il se fait aussi à Romorantin un petit commerce de poissons, qu'on transporte par charrois à Orléans.  
**ROMPREY,** dans la Bourgogne, Diocèse de Langres, Parlement & Intendance de Dijon, Bailliage & Recette de Châtillon, Grenier à sel de Saux-le-Duc, a 38 habitans. Ce lieu est situé entre deux montagnes, & dépend de la Paroisse de Bure.  
**RON**  
**RONAY,** dans la Champagne, Diocèse de Troyes, Parlement de Paris, Intendance de Châlons, Election de Troyes, a 311 habitans. C'est un des sept anciens Comtez-Paroies de Champagne; il fut érigé en Comté par Thibaut Comte de Champagne, en faveur d'Henry son frere, après la réunion de la Champagne à la Couronne. Le Roy Jean renouvella cette érection en 1360. Ronay a appartenu long-tems à la Maison de Luxembourg; d'où il passa en 1640. à la Maison de l'Hôpital; & peu après la Princesse de Lisbonne l'ayant achetée, le donna par Testament au Prince de Commercy. Il y a soixante Fiefs qui en relevent.  
**RONCAMP,** dans la Normandie, Diocèse

de Bayeux, Parlement de Rouen, Intendance de Caën, Election de Vire, a 129 habitans.

la RONCE, dans la Franche-Comté, Diocèse, Parlement & Intendance de Besançon, Bailliage & Recette de Poligny, a 64 habitans.

RONCENAY, dans la Normandie, Diocèse d'Evreux, Parlement de Rouen, Intendance d'Alençon, Election de Conches, a 88 habitans.

RONCERAY, Abbaye de Filles, Ordre de S. Benoît, fondée par Fouques de Nera Comte d'Anjou, & Hildegarde son épouse, l'an 1028. Il y a trente-cinq Religieuses, & la Maison a trente-cinq mille livres de revenu. Plusieurs Bénéfices en dépendent. Elle est située dans la ville d'Angers. *Voyez Angers & la Charité-aux-Normains.*

les RONCEROTZ, dans la Normandie, Diocèse de Lisieux, Parlement de Rouen, Intendance d'Alençon, Election de Lisieux, a 345 habitans.

RONCEY, dans la Normandie, Diocèse de Coutances, Parlement de Rouen, Intendance de Caën, Election de Coutances, a 1000 habitans.

RONCHAMPS, dans la Franche-Comté, Diocèse, Parlement & Intendance de Besançon, Recette de Vesoul, a 164 habitans.

RONCHAUX, dans la Franche-Comté, Diocèse, Parlement & Intendance de Besançon, Bailliage & Recette de la Terre de S. Claude, a 105 habitans.

RONCHAUX, dans la Franche-Comté, Diocèse, Parlement & Intendance de Besançon, Bailliage & Recette de Quingey, a 91 habitans.

RONCHERES, dans la Brie, Diocèse de Soissons, Parlement de Paris, Intendance de Soissons, Election de Château-Thierry, a 334 habitans.

RONCHERES, dans le Gâtinois, Diocèse d'Auxerre, Parlement de Paris, Intendance d'Orléans, Election de Gien, a 124 habitans.

RONCHEROLLES, *Roncervilla, Rubisola*, dans la Normandie, Diocèse, Parlement, Intendance & Election de Rouen, a 171 habitans.

RONCHEROLLES, en Bray, dans la Normandie, Diocèse, Parlement, Intendance & Election de Rouen, a 870 habitans. M. l'Abbé de Beaubec & Madame de Roncherolles en sont Cofeigneurs.

RONCHEVILLE, *RubiVilla*, Terre en titre de Vicomté, près de Pont-l'Evêque, dans la Normandie, Diocèse de Lisieux, Parlement & Intendance de Rouen, Election de Pont-l'Evêque, a 169 habitans. La Vicomté de Roncheville est très-ancienne; sa Jurisdiction s'étend fort loin. Ce lieu est situé sur la Touque, sur laquelle elle a un pont, entre le Bourg de Touque & Pont-l'Evêque, à deux lieus de la mer, dont le reflux fait remonter les bâtimens jusqu'à son Port. L'Eglise est dédiée à S. Gourgon. La haute Justice de cette ancienne Vicomté se tient dans le Bourg de Beaumont en Auge, de même que dans la ville de Honneur, sur le territoire qui en dépend. M. le Duc d'Orléans en est Seigneur.

RONCHIN, dans la Flandre Vallonne, Diocèse de Tournay, Parlement de Douay, Intendance & Subdélégation de Lille, a 378 habitans.

RONCHEVILLE, *voyez S. Meftain.*

RONCHOY, dans la Normandie, Diocèse, Parlement & Intendance de Rouen, Election de

Neufchâtel, a 161 habitans. M. du Quesnoy en est Seigneur.

RONCOY, dans la Flandre Vallonne, Diocèse de Tournay, Parlement de Douay, Intendance & Subdélégation de Lille, a 1246 habitans.

la RONDE, dans le Poitou, Diocèse de Poitiers, Parlement de Paris, Intendance de Poitiers, Election de Tholais, a 690 habitans.

RONDEBOEUF, *voyez Castenet.*

la RONDEHAYE, dans la Normandie, Diocèse de Coutances, Parlement de Rouen, Intendance de Caën, Election de Coutances, a 772 habitans. Il y avoit autrefois dans ce lieu deux Cures, présentement réduites en une seule, valant plus de deux mille livres de revenu. M. le Comte de Toulouse y présente, comme Engagiste du Domaine de Peris. Il y a une bonne Ecole pour les garçons, fondée de cent écus; le Maître qui est toujours un Prêtre, à cause des Mesfies qui y sont attachées, y a aussi son logement.

RONDOT & trois autres Bois, contenant en tout cent soixante-dix arpens, dans la Bourgogne, Maîtrise des Eaux & Forêts de Châlon, Châellenie de Périgny.

RONESSE, Bourg, dans l'Angoumois, Diocèse d'Angoulême, Parlement de Paris, Intendance de Limoges, Election d'Angoulême, a 946 habitans.

RONFEUGERAY, dans la Normandie, Diocèse de Séez, Parlement de Rouen, Intendance d'Alençon, Election de Falaise, a 372 habitans.

la RONGE, dans le Perche, Diocèse de Séez, Parlement de Paris, Intendance d'Alençon, Election de Mortagne, a 310 habitans.

RONGEMONTIER, dans la Normandie, Diocèse, Parlement & Intendance de Rouen, Election de Pontaudemer, a 960 habitans.

RONGIERES, dans le Bourbonnois, Diocèse de Clermont, Parlement de Paris, Intendance & Election de Moulins, a 320 habitans. C'est une Paroisse à cinq lieus de Moulins & une de l'Allier, en plaine; les terres fortes à froment, fèves, orge & avoine; de bon rapport en grains; suffisamment de foins, peu de pacages; le tout de bonne qualité; un profit raisonnable des bestiaux, quelques vignes. M. le Duc est Seigneur de ce lieu.

RONGIERES, dans le Bourbonnois, Diocèse de Bourges, Parlement de Paris, Intendance de Moulins, Election de Montluçon, a 211 habitans.

RONGIERES, dans l'Auvergne, Diocèse de Clermont, Parlement de Paris, Intendance de Riom, Election de Clermont, a 248 habitans.

RONNAY, dans la Champagne, Diocèse de Langres, Parlement de Paris, Intendance de Châlons, Election de Bar-sur-Aube, a 244 habitans.

RONNAY, dans la Normandie, Diocèse de Séez, Parlement de Rouen, Intendance d'Alençon, Election de Falaise, a 229 habitans.

RONNET, dans le Bourbonnois, Diocèse de Bourges, Parlement de Paris, Intendance de Moulins, Election de Montluçon, a 226 habitans. C'est une Paroisse à trois lieus de Montluçon; les terres maigres à seigle & avoine. Cette Paroisse est contiguë aux forêts de Gontemaille, Villebret & Maraignes, d'autre futaie, appartenant au Roy, & d'autres bois. M. le Duc en est Seigneur.

RONNO, dans le Beaujolois, Diocèse de Lion, Parlement de Paris, Intendance de Lion, Election de Villefranche, a 309 habitans.

**RONQUEROLLES**, dans la Picardie, Diocèse de Senlis, Parlement & Intendance de Paris, Election de Senlis, a 148 habitans.

**RONQUEROLLES** ou S. André de Roquerolles, dans le bas Languedoc, Diocèse de Narbonne, Parlement de Toulouse, Intendance de Montpellier, Recette de Narbonne, a 26 habitans.

**RONSENAC**, Bourg, dans l'Angoumois, Diocèse d'Angoulême, Parlement de Paris, Intendance de Limoges, Election d'Angoulême, a 1400 habitans.

**RONSOY**, dans la Picardie, Diocèse de Noyon, Parlement de Paris, Intendance d'Amiens, Election de Peronne, a 33 habitans.

le **RONSSAT**, dans le Bourbonnois, Diocèse de Clermont, Parlement de Paris, Intendance & Election de Moulins, a 69 habitans.

**RONTALLON**, dans le Lionnois, Diocèse de Lion, Parlement de Paris, Intendance & Election de Lion, a 359 habitans.

**RONTIGNON**, dans le Bearn, Diocèse de Lescar, Parlement, Intendance, Sénéchaussée & Recette de Pau, a 109 habitans.

**RONTON**, dans la Normandie, Diocèse d'Avranches, Parlement de Rouen, Intendance de Caën, Election d'Avranches, a 293 habitans.

**RONXOUX**, dans la Normandie, Diocèse de Sées, Parlement de Rouen, Intendance & Election d'Alençon, a 138 habitans.

## ROO

**ROOBECQUE**, dans l'Artois, Diocèse d'Arras, Parlement de Paris, Intendance d'Amiens, Gouvernance d'Arras, Bailliage & Recette de Lillers, a 98 habitans.

**ROOCOURT-la-Coste**, dans la Champagne, Diocèse de Langres, Parlement de Paris, Intendance de Châlons, Election de Chaumont, a 218 habitans.

## ROP

**ROPPE**, dans la haute Alsace, Diocèse de Basse, Conseil & Intendance d'Alsace, Bailliage de Delle, a 105 habitans.

**ROPPEHEIM**, dans la basse Alsace, Diocèse de Strasbourg, Conseil & Intendance d'Alsace, Bailliage & Recette de Fleckenstein, a 208 habitans.

## ROQ

**ROQUAGEIX**, dans le bas Languedoc, Diocèse de Béziers, Parlement de Toulouse, Intendance de Montpellier, Recette de Béziers, a 94 habitans.

**ROQUAINCOURT**, dans la Normandie, Diocèse de Bayeux, Parlement de Rouen, Intendance & Election de Caën, a 159 habitans.

**ROQUASSELS**, dans le bas Languedoc, Diocèse de Béziers, Parlement de Toulouse, Intendance de Montpellier, Recette de Béziers, a 96 habitans.

la **ROQUE-Altier**, dans le bas Languedoc, Diocèse de Montpellier, Parlement de Toulouse, Intendance & Recette de Montpellier, a 320 habitans.

la **ROQUE-Balergues**, dans le Rouergue, Diocèse de Rodez, Parlement de Toulouse, In-

tendance de Montauban, Election de Rodez, a 283 habitans.

**ROQUEBARON**, dans la Provence, Diocèse de Toulon, Parlement & Intendance d'Aix, Viguerie & Recette d'Hiers, a 133 habitans.

la **ROQUE-Bouillac**, dans le Rouergue, Diocèse de Rodez, Parlement de Toulouse, Intendance de Montauban, Election de Villefranche, a 186 habitans.

la **ROQUE**, Château, dans le Roussillon, Diocèse de Perpignan, Conseil, Intendance & Viguerie de Roussillon, a 682 habitans.

la **ROQUE**, dans la Normandie, Diocèse de Lisieux, Parlement & Intendance de Rouen, Election de Pont-l'Evêque, a 304 habitans. M. d'Ecageant en est Seigneur.

la **ROQUE**, dans la Normandie, Diocèse de Bayeux, Parlement de Rouen, Intendance de Caën, Election de Vire, a 142 habitans.

la **ROQUE**, dans la Normandie, Diocèse de Rouen, Parlement & Intendance de Rouen, Election de Poutaudemer, a 170 habitans. Ce lieu est situé à deux lieus au-dessous de Quilbeuf, au bord de la Seine. C'est où la Risle se jette dans la Seine.

la **ROQUE**, dans la Guienne, Diocèse, Parlement, Intendance & Election de Bordeaux, a 129 habitans.

la **ROQUE**, dans l'Armagnac, Diocèse d'Auch, Parlement de Toulouse, Intendance d'Auch, Election d'Armagnac, a 481 habitans.

la **ROQUE**, dans le bas Languedoc, Diocèse d'Uzès, Parlement de Toulouse, Intendance de Montpellier, Recette d'Uzès, a 185 habitans.

la **ROQUE**, dans le bas Languedoc, Diocèse de Montpellier, Parlement de Toulouse, Intendance & Recette de Montpellier, a 318 habitans.

la **ROQUE**, dans le Nebouzan, Diocèse de Comenges, Parlement de Toulouse, Intendance d'Auch, Recette de Nebouzan, a 486 habitans.

la **ROQUE**, petite Ville, dans le Languedoc, Diocèse de Nîmes : elle est dans une belle situation, & les avenues en sont si difficiles qu'on n'y sauroit traîner le canon. Elle a été l'azile des Catholiques du tems des guerres des Religioneux sous Louis XIII. Elle ne put être prise par les Protestans, quoique le Duc de Rohan leur Chef n'eût rien épargné pour s'en rendre maître.

la **ROQUEBROUE**, dans l'Auvergne, Diocèse de Saint-Flour, Parlement de Paris, Intendance de Clermont, Election d'Aurillac, a 1176 habitans.

**ROQUEBRUNE**, dans le bas Languedoc, Diocèse de Béziers, Parlement de Toulouse, Intendance de Montpellier, Recette de Béziers, a 906 habitans. Il y a des Carrieres de Marbre.

**ROQUEBRUNE**, dans le Basadois, Diocèse de Basas, Parlement & Intendance de Bordeaux, Election de Condom, a 260 habitans.

**ROQUEBRUNE**, dans le territoire de Courbons, près de Digne en Provence.

**ROQUEBRUNE**, Justice Royale, dans l'Armagnac, Diocèse d'Auch, Parlement de Toulouse, Intendance d'Auch, Election d'Armagnac, a 418 habitans.

**ROQUEBRUNE**, dans la Provence, Diocèse de Fréjus, Parlement & Intendance d'Aix, Viguerie & Recette de Draguignan, a 568 habitans. C'est un lieu considérable & ancien, dont il est fait mention dès l'an 1084. dans les Bulles de Gregoire VII. Il est situé près du Muir.

**ROQUEBRUNE**, *Castrum de Rosabruna in Ripa Drumentis*, Paroisse du Diocèse d'Ambrun; dont cette Terre appartient à l'Archevêque d'Ambrun.

la **ROQUE** ou Brusane, dans la Provence, Diocèse, Parlement & Intendance d'Aix, Viguerie & Recette de Brignolle, a 216 habitans.

**ROQUECOR**, dans l'Agenois, Diocèse d'Agen, Parlement & Intendance de Bordeaux, Election d'Agen, a 285 habitans.

**ROQUECOURBE**, petite Ville, dans le haut Languedoc, Diocèse de Castres, Parlement & Intendance de Toulouse, Recette de Castres, a 1389 habitans. Roquecourbe est située sur l'Agour. Il y a un Château.

**ROQUECOURBE**, dans le bas Languedoc, Diocèse de Narbonne, Parlement de Toulouse, Intendance de Montpellier, Recette de Narbonne, a 81 habitans.

**ROQUE-le-Ziere**, dans le Rouergue, Diocèse de Vâbres, Parlement de Toulouse, Intendance de Montauban, Election de Milhau, a 216 habitans.

la **ROQUE-d'Antaron**, Marquisat, dans la Provence, Diocèse, Parlement, Intendance, Viguerie & Recette d'Aix, a 486 habitans.

la **ROQUE-de-Fa**, dans le bas Languedoc, Diocèse de Narbonne, Parlement de Toulouse, Intendance de Montauban, Recette de Narbonne, a 219 habitans.

la **ROQUE-d'Eclapon**, dans la Provence, Diocèse de Fréjus, Parlement & Intendance d'Aix, Viguerie & Recette de Draguignan, a 565 habitans.

la **ROQUE-Dolinet**, dans le haut Languedoc, Diocèse de Mirepoix, Parlement & Intendance de Toulouse, Recette de Mirepoix, a 948 habitans.

**ROQUE-d'Olmez**, petite Ville, dans le Languedoc, Diocèse de Castres, avec titre de Baronie.

**ROQUEDUR**, dans le bas Languedoc, Diocèse d'Alais, Parlement de Toulouse, Intendance de Montpellier, Recette d'Alais, a 259 habitans.

la **ROQUE-du-Travet**, dans le haut Languedoc, Diocèse d'Alby, Parlement & Intendance de Toulouse, Recette d'Alby, a 265 habitans.

**ROQUEFERE**, dans le bas Languedoc, Diocèse de Carcassonne, Parlement & Intendance de Toulouse, Recette de Carcassonne, a 181 habitans.

**ROQUEFERE**, voyez Escroufe.

**ROQUEFEUIL**, dans le haut Languedoc, Diocèse d'Alet, Parlement & Intendance de Toulouse, Recette d'Alet, a 748 habitans.

**ROQUEFEUIL**, dans la Provence, Diocèse, Parlement & Intendance d'Aix, Viguerie & Recette de Saint-Maximin, a 460 habitans.

la **ROQUE-Fimarcon**, dans le Condomois, Diocèse de Condom, Parlement & Intendance de Bordeaux, Election de Condom, a 780 habitans.

**ROQUEFORT**, dans le Rouergue, Diocèse de Rodez, Parlement de Toulouse, Intendance de Montauban, Election de Milhau, a 668 habitans.

**ROQUEFORT** & Dépendances, dans le haut Languedoc, Parlement & Intendance de Toulouse, Recette d'Alet, a 928 habitans.

**ROQUEFORT** & Ilhat, dans le haut Languedoc, Diocèse de Mirepoix, Parlement & Intendance de Toulouse, Recette de Mirepoix, a 578 habitans.

**ROQUEFORT**, dans la Normandie, Diocèse, Parlement & Intendance de Rouen, Election de Caudebec, a 360 habitans. Monsieur de Bois-Hebert en est Seigneur.

**ROQUEFORT**, dans le bas Languedoc, Diocèse de Narbonne, Parlement de Toulouse, Intendance de Montpellier, Recette de Narbonne, a 131 habitans.

**ROQUEFORT**, petite Forêt, de seize cens quarante huit arpens un huitième, dans le Languedoc, Mairrie de Quillan.

**ROQUEFORT**, de *Rocca fortis*, dans la Provence, Diocèse de Marseille, Parlement, Intendance, Viguerie & Recette d'Aix, a 416 habitans.

**ROQUEFORT**, dans le bas Armagnac, Diocèse de Lectoure, Parlement de Toulouse, Intendance d'Auch, Election de Lomagne, a 510 habitans.

**ROQUEFORT**, dans le bas Languedoc, Diocèse de Lectoure, Parlement de Toulouse, Intendance d'Auch, Election de Lomagne, a 286 habitans.

**ROQUEFORT**, dans le Comté & du Diocèse de Comenges, Parlement de Toulouse, Intendance d'Auch, Election de Comenges, a 350 habitans.

**ROQUEFORT**, dans l'Armagnac, Diocèse d'Auch, Parlement de Toulouse, Intendance d'Auch, Election d'Armagnac, a 481 habitans.

**ROQUEFORT-de-Marsan**, *Martianus Rups Fortium*, dans la Gascogne, Diocèse d'Aire, Parlement de Bordeaux, Intendance d'Auch, Recette de Marsan, a 1833 habitans. Cette Ville est située sur la Douze, à quatre lieues du Mont-de-Marsan.

**ROQUEFORT-de-Turlemont**, dans la Gascogne, Diocèse d'Acqs, Parlement de Bordeaux, Intendance d'Auch, Election des Lannes, a 816 habitans.

**ROQUEFURE**, dans la Provence, Diocèse d'Apt, Parlement & Intendance d'Aix, Viguerie & Recette d'Apt, a 155 habitans.

la **ROQUEGAJA**, dans le Périgord, Diocèse de Sarlat, Parlement & Intendance de Bordeaux, Election de Sarlat, a 655 habitans.

la **ROQUE-Giron**, voyez la Roche-Giron.

**ROQUELAURE**, Ville & Duché, dans l'Armagnac, Diocèse d'Auch, Parlement de Toulouse, Intendance d'Auch, Election d'Armagnac, a 1886 habitans. Cette Terre a été érigée en Duché-Pairie en 1652. en faveur du Seigneur de ce nom; mais les Lettres n'ont point été vérifiées.

**ROQUELAURE**, dans le Rouergue, Diocèse de Vâbres, Parlement de Toulouse, Intendance de Montauban, Election de Milhau, a 560 habitans.

**ROQUEMARTINE** & Saint Pierre de Vence, *Castrum de Roccamartina*, dans la Provence, Diocèse d'Avignon, Parlement & Intendance d'Aix, Viguerie & Recette de Tarascon, a 404 habitans.

**ROQUEMADOUR**, *Rupes Amatoris*, petite Ville, dans le Quercy, Diocèse de Cahors, Parlement de Toulouse, Intendance de Montauban, Election de Figesac, a 687 habitans. Il y a un Chapitre composé d'un Doyen & de treize Chanoines. Il y a aussi une Abbaye d'Hommes, dédiée à Notre-Dame, qui est unie à l'Evêché de Tulles; elle vaut sept mille livres de rente. Ce lieu a pris son nom de S. Amator, qui y a vécu. Sa conformité de nom fait croire que ce pourroit être l'ancienne *Roccomagrus*.

**ROQUEMADOUR**, Ville, dans le Quercy,

cy:  
loul  
geac  
Bep  
le. I  
les,  
pend  
la  
mois  
danc  
habie  
la  
R.  
Conc  
Inten  
aa ha  
R.  
gued  
cenda  
1456  
R.  
doc,  
tenda  
habita  
R.  
gued  
loul.  
a 319  
du Rh  
un ro  
ronie  
caire  
Clem  
la R.  
Diocè  
Borde  
R.O.  
Diocè  
danc  
R.O.  
cèfe  
de So  
R.O.  
Diocè  
Roder  
& Ma  
Coféje  
la R.  
R.O.  
quepe  
zès, P  
pellier  
R.O.  
cèfe  
Borde  
R.O.  
cèfe  
Electi  
la R.  
gued  
ce de  
R.O.  
Come  
d'Auc  
R.O.  
Lilieu  
lençon  
R.O.  
Parlen  
tion d  
R.O.  
Rodez

cy, Diocèse de Montauban, Parlement de Toulouse, Intendance de Montauban, Election de Figeac, a 516 habitans. Il y avoit une Abbaye de Bénédictins, qui est changée à présent en Collégiale. La Menle Abbatale est unie à l'Evêché de Toulouse, dont le Prêlat confere les Bénéfices qui dépendent de cette Abbaye.

la ROQUEMAMBAN, dans le Condomois, Diocèse de Condom, Parlement & Intendance de Bordeaux, Election de Condom, a 610 habitans.

la ROQUEMAREZ, voyez Montastruc.  
ROQUEMAUR, *Rupes Mauri*, dans le Condomois, Diocèse de Condom, Parlement & Intendance de Bordeaux, Election de Condom, a 22 habitans.

ROQUEMAUR, Ville, dans le haut Languedoc, Diocèse de Montauban, Parlement & Intendance de Toulouse, Recette de Montauban, a 4456 habitans. Il y a un Gouverneur pour le Fort.

ROQUEMAURE, dans le bas Languedoc, Diocèse d'Uzès, Parlement de Toulouse, Intendance de Montpellier, Recette d'Uzès, a 3150 habitans.

ROQUEMAURE, Ville, dans le bas Languedoc, Diocèse d'Avignon, Parlement de Toulouse, Intendance de Montpellier, Recette d'Uzès, a 3196 habitans. Cette Ville est située au bord du Rhône, à deux lieux au-dessus d'Avignon, sur un roc escarpé. Cette Ville, qui a titre de Baronie, a été un des Sièges du Viguer de Beaucaire : c'est présentement une Viguerie. Le Pape Clement V. y mourut en 1314.

la ROQUEMEYRALS, dans le Périgord, Diocèse de Sarlat, Parlement & Intendance de Bordeaux, Election de Sarlat, a 1040 habitans.

ROQUEMICOURT, dans la Normandie, Diocèse de Bayeux, Parlement de Rouen, Intendance & Election de Caën, a 158 habitans.

ROQUEMONT, dans la Picardie, Diocèse de Senlis, Parlement de Paris, Intendance de Soissons, Election de Créspy, a 165 habitans.

ROQUEMONT, dans la Normandie, Diocèse, Parlement, Intendance & Election de Rouen, a 140 habitans. M. le Marquis de Cailly & Madame l'Abbesse de Fontaine-Guerard en sont CoSeigneurs.

la ROQUENELLE, voyez Frefols.  
ROQUEPERTUIS ou S. André de Roquepertuis, dans le bas Languedoc, Diocèse d'Uzès, Parlement de Toulouse, Intendance de Montpellier, Recette d'Uzès, a 464 habitans.

ROQUEPINE, dans le Condomois, Diocèse de Condom, Parlement & Intendance de Bordeaux, Election de Condom, a 148 habitans.

ROQUEROLLES, dans la Picardie, Diocèse de Senlis, Parlement & Intendance de Paris, Election de Senlis, a 146 habitans.

la ROQUE-Rouassel, dans le haut Languedoc, Diocèse d'Alby, Parlement & Intendance de Toulouse, Recette d'Alby, a 146 habitans.

ROQUE, dans le Comté & du Diocèse de Comenges, Parlement de Toulouse, Intendance de Bordeaux, Election de Comenges, a 461 habitans.

ROQUES, dans la Normandie, Diocèse de Lisieux, Parlement de Rouen, Intendance d'Alençon, Election de Bernay, a 310 habitans.

ROQUES, dans l'Armagnac, Diocèse d'Auch, Parlement de Toulouse, Intendance d'Auch, Election d'Armagnac, a 310 habitans.

ROQUES, dans le Rotiergue, Diocèse de Rodez, Parlement de Toulouse, Intendance de

Montauban, Election de Villefranche, a 314 habitans.

la ROQUE-Sainte-Marguerite, dans le Rotiergue, Diocèse de Vâbres, Parlement de Toulouse, Intendance de Montauban, Election de Milhaud, a 164 habitans.

ROQUES-Haute, dans la Provence, Diocèse, Parlement, Intendance, Viguerie & Recette d'Aix, a 146 habitans.

ROQUE-Feriere, dans le haut Languedoc, Diocèse, Parlement, Intendance & Recette de Toulouse, a 146 habitans.

ROQUESTOIR, dans l'Artois, Diocèse de Saint-Omer, Parlement de Paris, Intendance d'Amiens, Gouvernance, Bailliage & Recette d'Aire, a 478 habitans.

ROQUETAILLADÉ, dans le haut Languedoc, Diocèse d'Aler, Parlement & Intendance de Toulouse, Recette d'Aler, a 284 habitans.

ROQUETAILLADÉ, dans l'Armagnac, Diocèse d'Auch, Parlement de Toulouse, Intendance d'Auch, Election d'Armagnac, a 284 habitans.

ROQUETAILLADÉ, dans le Rotiergue, Diocèse de Vâbres, Parlement de Toulouse, Intendance de Montauban, Election de Milhaud, a 186 habitans.

ROQUETAILLADÉ ou S. Pey de Roquetailade, dans le Basadois, Diocèse de Basas, Parlement & Intendance de Bordeaux, Election de Condom, a 320 habitans.

la ROQUE-Timbaut, dans l'Agnois, Diocèse d'Agen, Parlement & Intendance de Bordeaux, Election d'Agen, a 770 habitans.

la ROQUE-Tolrac, dans le Quercy, Diocèse de Cahors, Parlement de Toulouse, Intendance de Montauban, Election de Figeac, a 516 habitans.

ROQUETTE, dans le Comté & du Diocèse de Comenges, Parlement de Toulouse, Intendance d'Auch, Election de Comenges, a 268 habitans.

la ROQUETTE, *Castrum de Roqueta*, dans la Provence, Diocèse de Grasse, Parlement & Intendance d'Aix, Viguerie & Recette de Grasse, a 486 habitans.

la ROQUETTE, dans la Normandie, Diocèse, Parlement & Intendance de Rouen, Election d'Andely, a 216 habitans. M. de Roncherolles en est Seigneur.

la ROQUETTE, *Castrum de Rocca*, dans la Provence, Diocèse de Riez, Parlement & Intendance d'Aix, Viguerie & Recette de Barjoux, a 561 habitans. Ce lieu a été érigé en Baronie en 1645. & depuis en Marquisat en 1652. en faveur de Jean-Augustin de Foresta, Président au Parlement d'Aix.

la ROQUETTE-Chanan, dans la Provence, Diocèse de Senes, Parlement & Intendance d'Aix, Viguerie & Recette de Guillaume, a 416 habitans.

la ROQUETTE-de-Marqueron, dans l'Agnois, Diocèse d'Agen, Parlement & Intendance de Bordeaux, Election d'Agen, a 74 habitans.

ROQUEVAIRE, *Rupes Varia*, Ville, dans la Provence, Diocèse de Marseille, Parlement, Intendance, Viguerie & Recette d'Aix, a 1161 habitans. Cette Ville est située sur la Vienne, à trois lieux à l'orient de Marseille & à quatre d'Aix. L'on y a trouvé autrefois une Inscription, qui sembleroit designer que ce lieu auroit pris son nom de Varus : *Rupes Varia*, à *Varo Romano Equite*.

**ROQUEVERONDE**, dans le bas Languedoc, Diocèse de Béziers, Parlement de Toulouse, Intendance de Montpellier, Recette de Béziers, a 161 habitans.

**ROQUEVIDAL**, dans le haut Languedoc, Diocèse de Lavaur, Parlement & Intendance de Toulouse, Recette de Lavaur, a 542 habitans.

la **ROQUEVILLE**, dans l'Auvergne, Diocèse de Saint-Flour, Parlement de Paris, Intendance de Riom, Election d'Aurillac, a 1120 habitans.

**ROQUEZELS**, dans le bas Languedoc, Diocèse de Béziers, Parlement de Toulouse, Intendance de Montpellier, Recette de Béziers, a 146 habitans.

**ROQUIER**, voyez Wambaye.

**ROQUIGNY**, dans la Champagne, Diocèse de Reims, Parlement de Paris, Intendance de Châlons, Election de Reims, a 846 habitans.

**ROQUIGNY**, dans l'Artois, Diocèse d'Arras, Parlement de Paris, Intendance d'Anstiens, Gouvernance, Bailliage & Recette de Bapaume, a 444 habitans.

**ROQUIGNY & Montreuil**, dans la Picardie, Diocèse de Laon, Parlement de Paris, Intendance de Soissons, Election de Guise, a 338 habitans.

la **ROQUILLE**, dans l'Aginois, Diocèse d'Agen, Parlement & Intendance de Bordeaux, Election d'Agen, a 375 habitans.

## R O R

**RORTHEY**, dans la Champagne, Diocèse de Toul, Parlement de Paris, Intendance de Châlons, Election de Chaumont, a 41 habitans. C'est une Baronie qui appartient à la Maison des Salles, qui est une Maison fort ancienne, & qui en a pris le surnom. Elle avoit été possédée auparavant par une très-ancienne Maison, qui étoit illustre dans les onzième & douzième siècle. Cette Terre est de la Paroisse de Sloune.

## R O S

**ROS-Landrieux**, dans la Bretagne, Diocèse de Dol, Parlement de Rennes, Intendance de Nantes, Recette de Dol, a 418 habitans.

**ROS-sur-Couësinon**, dans la Bretagne, Diocèse de Dol, Parlement de Rennes, Intendance de Nantes, Recette de Dol, a 516 habitans.

**ROSANTIERES**, dans l'Auvergne, Diocèse de Clermont, Parlement de Paris, Intendance de Riom, Election de Clermont, a 401 habitans.

**ROSAY**, dans la Normandie, Diocèse, Parlement & Intendance de Rouen, Election de Lions, a 469 habitans.

**ROSAY**, dans la Normandie, Diocèse, Parlement & Intendance de Rouen, Election de Neuchâtel, a 544 habitans.

**ROSAY**, dans la Franche-Comté, Diocèse, Parlement & Intendance de Besançon, Bailliage & Recette de Vesoul, a 374 habitans.

**ROSAY-Doudeville**, dans la Normandie, Diocèse, Parlement & Intendance de Rouen, Election d'Andely, a 42 habitans.

**ROSAY** ou S. Georges du Rosay, Bourg, dans le Maine, Diocèse du Mans, Parlement de Paris, Intendance de Tours, Election du Mans, a 845 habitans.

**ROSAY**, Terre, dans l'Election de Mantz, appartenante à M. Brignonet; son revenu est de cinq mille livres.

**ROSCHEWEIR**, dans la haute Alsace, Diocèse de Basse, Conseil & Intendance d'Alsace, Bailliage de Ribauville, a 104 habitans.

**ROSCOF** ou Roscou, *Rostovia*, dans la Bretagne, Diocèse de Saint-Malo, Parlement de Rennes, Intendance de Nantes, Recette de Saint-Pol de Leon, a 386 habitans. C'est un Bourg de la basse Bretagne, avec un Port; il est à une lieue de Saint-Pol de Leon. Ce Bourg est situé à l'opposite de l'île de Bas entre l'un & l'autre, il y a une belle Rade, où les bâtimens qui entrent dans la Manche ou qui en sortent vont relâcher. Si le Port de Roscou étoit fini, ce seroit un des meilleurs de la Bretagne, parce que les bâtimens entrent & sortent à tout vent.

la **ROSDE**, dans l'Auvergne, Diocèse de Clermont, Parlement de Paris, Intendance de Riom, Election de Clermont, a 740 habitans.

**ROSBANVEL**, dans la Bretagne, Diocèse de Quimper, Parlement de Rennes, Intendance de Nantes, Recette de Quimper, a 516 habitans.

**ROSELLES**, Abbaye de Filles, voyez Vilchaffon.

**ROSCNWEILLER**, dans la basse Alsace, Diocèse de Strasbourg, Conseil & Intendance d'Alsace, Bailliage de Dackstein, a 183 habitans.

**ROSERETTE**, voyez Affoux.

**ROSHEIM**, Ville, dans la basse Alsace, Diocèse de Strasbourg, Conseil & Intendance d'Alsace, Bailliage de Dackstein, a 1440 habitans. Cette Ville est petite; elle est située sur le torrent de Mogel, près Molsheim, à quatre lieues de Strasbourg, au pied des montagnes. C'étoit autrefois une Ville libre & Impériale, de la Préfecture d'Haguenuau. Elle a été cédée à la France par la Paix de Westphalie, en 1648. On la dit bâtie en 1220. Le Magistrat a cinq à six mille livres de revenu.

**ROSIER**, dans le Limosin, Diocèse de Tulle, Parlement de Bordeaux, Intendance de Limoges, Election de Tulle, a 686 habitans. Ce lieu, situé près de la Ville de Tulle, a donné la naissance au Pape Clement VI.

**ROSIERE**, dans la Bourgogne, Diocèse d'Autun, Parlement & Intendance de Dijon, Bailliage & Recette de Charolles, a 33 habitans.

**ROSIERES-George**, Diocèse de Limoges, Parlement de Bordeaux, Intendance & Election de Limoges, a 766 habitans.

**ROSIERE** sur la Maufe, dans la Franche-Comté, Diocèse, Parlement & Intendance de Besançon, Bailliage & Recette de Vesoul, a 114 habitans.

**ROSIERES**, *Rosaria*, dans le Limosin, Diocèse de Limoges, Parlement de Paris, Intendance de Limoges, Election de Brives, a 593 habitans.

**ROSIERES**, dans la Franche-Comté, Diocèse, Parlement & Intendance de Besançon, Bailliage & Recette de Baume, a 75 habitans. Il y a une Abbaye, qui fait l'article suivant.

**ROSIERES**, *Beata Maria de Rosaria* ou *Rosarianum*, Abbaye d'Hommes, Ordre de Cîteaux, Filles de Bellevaux; elle est située dans la Franche-Comté, au Diocèse de Besançon, à quatre lieues de Dôle & de Salins, au Bailliage & Siège d'Arbois. Elle a été fondée le 3. des Kalendes de Décembre 1132. & vaut par an à l'Abbé environ deux mille livres de rente.

**ROSIERES**, *Rosaria*, Prieuré de Filles,

Ord  
de  
Cla  
R  
R  
R  
d'Au  
liage  
habi  
Jean  
R  
& a  
possi  
de l  
R  
ges,  
Elect  
R  
con.  
Elect  
R  
R  
de Q  
de N  
R  
ce, D  
Il est  
M. le  
de de  
R  
Parler  
414 h  
R  
Langr  
lons,  
plusie  
R  
chaff  
R  
Zons  
de Ser  
R  
R  
cèse  
danc  
bitan  
R  
de Q  
de N  
R  
de Po  
Tour  
R  
doc,  
de T  
R  
en d  
tend  
terre  
seur  
R  
Lang  
don  
R  
cèse  
face  
R  
R  
de B  
deux  
R

Ordre de Cîteaux, dans la Champagne, Diocèse de Reims, elle est à la Collation de l'Abbé de Clairvaux.

**ROSIERRES**, *voyez* Rozieres.

**ROSIGNOL**, *voyez* Liomer.

**ROSLÉY**, dans la Bourgogne, Diocèse d'Autun, Parlement & Intendance de Dijon, Bailliage, Grenier à sel & Recette de Nuits, a 414 habitans. La Paroisse dont ce lieu dépend, est S. Jean de Bœuf.

**ROSNAY**, ancienne Pairie de Champagne, & appanage des puînés des Comtes Souverains; possédée présentement par Madame la Princesse de Lislebonne.

**ROSNAY**, dans le Berry, Diocèse de Bourges, Parlement de Paris, Intendance de Bourges, Election de Blanc, a 809 habitans.

**ROSNAY**, dans le Poitou, Diocèse de Luçon, Parlement de Paris, Intendance de Poitiers, Election de Fontenay, a 173 habitans.

**ROSNAY**, *voyez* Levigny.

**ROSNOHAN**, dans la Bretagne, Diocèse de Quimper, Parlement de Rennes, Intendance de Nantes, Recette de Quimper, a 436 habitans.

**ROSNY**, *Rodonium*, Marquisat, dans la Beaucelle, Diocèse de Chartres, Parlement & Intendance de Paris, Election de Mantes, a 680 habitans. Il est situé sur la Seine, entre Mantes & Vernon. M. le Duc de Sully en est Seigneur. Le revenu est de douze mille livres.

**ROSNY**, dans l'Isle de France, Diocèse, Parlement, Intendance & Election de Paris, a 414 habitans.

**ROSOY**, dans la Champagne, Diocèse de Langres, Parlement de Paris, Intendance de Châlons, Election de Langres, a 487 habitans. Il y a plusieurs métiers de Draperie.

**R O S O Y**, Abbaye de filles, *voyez* Villechaffon.

**ROSOY**, dans la Champagne, Diocèse de Sens, Parlement & Intendance de Paris, Election de Sens, a 146 habitans.

**ROSOY**. *Voyez* Rozoy.

**ROSEZ** & Minilly, dans la Bretagne, Diocèse de Tréguier, Parlement de Rennes, Intendance de Nantes, Recette de Tréguier, a 136 habitans.

**ROSPORDEN**, dans la Bretagne, Diocèse de Quimper, Parlement de Rennes, Intendance de Nantes, Recette de Quimper, a 186 habitans.

**ROSSAY**, Bourg, dans le Poitou, Diocèse de Poitiers, Parlement de Paris, Intendance de Tours, Election de Loudun, a 140 habitans.

**ROSSAYROLLES**, dans la haut Langue-doc, Diocèse d'Alby, Parlement & Intendance de Toulouse, Recette d'Alby, a 66 habitans.

**ROSSE**, Lac, dans la Franche-Comté, dont on dit plus de merveilles que de veritez. On prétend qu'il se forme sur la surface de son eau, une terre assez ferme, pour que les gens de pied puissent marcher dessus en sûreté.

**ROSSE**, dans la Champagne, Diocèse de Langres, Parlement & Intendance de Paris, Election de Langres, a 366 habitans.

**ROSSELDEN**, dans la basse Alsace, Diocèse de Strasbourg, Conseil & Intendance d'Alsace, Bailliage de Benfeld, a 43 habitans.

**ROSSIGNOL**. *Voyez* Coigneux.

**ROSSIGNOL**, dans le Perigord, Diocèse de Périgueux, Parlement & Intendance de Bordeaux, Election de Périgueux, a 87 habitans.

**ROSSILLON**, Bourg & Comté dans le

Bugey, Diocèse du Belley, Parlement & Intendance de Dijon, Bailliage & Recette de Bugey, a 196 habitans.

**ROSSILLON**, dans le Dauphiné, Diocèse de Vienne, Parlement & Intendance de Grenoble, Election de Romans, a 561 habitans.

**ROSSON**, dans la Champagne, Diocèse de Troyes, Parlement de Paris, Intendance de Châlons, Election de Troyes, a 130 habitans.

**ROSTAIN**, *Abbatia Rostandensis*, Abbaye d'Hommes, Ordre de S. Benoît, dans le Dauphiné, Diocèse d'Ambrun.

**ROSTRENEN**, *Rostrenem*, dans la Bretagne, Diocèse de Quimper, Parlement de Rennes, Intendance de Nantes, Recette de Quimper, a 186 habitans. L'on fait dans ces Cantons commerce d'une grande quantité de bestiaux, que les Normans viennent enlever argent comptant.

**ROSVILLER**, dans la basse Alsace, Diocèse de Strasbourg, Conseil & Intendance d'Alsace, Prevôté de Tetteviller, a 81 habitans.

**ROSUREUX** & la Rochette, dans la Franche-Comté, Diocèse, Parlement & Intendance de Besançon, Bailliage & Recette de Baume, a 91 habitans.

**ROSY**, dans la Franche-Comté, Diocèse, Parlement & Intendance de Besançon, Bailliage & Recette d'Orgelet, a 31 habitans.

## R O T

**ROTAIX**, dans le Poitou, Diocèse de la Rochelle, Parlement de Paris, Intendance de Poitiers, Election de Mauléon, a 222 habitans.

**ROTALIER**, dans la Franche-Comté, Diocèse, Parlement & Intendance de Besançon, Bailliage & Recette de Lons-le-Saunier, a 130 habitans.

**ROTANGY**, dans la Picardie, Diocèse de Beauvais, Parlement & Intendance de Paris, Election de Beauvais, a 496 habitans.

**ROTELLE**, dans la Franche-Comté, Diocèse, Parlement & Intendance de Besançon, Bailliage & Recette de Quingey, a 105 habitans.

**ROTES**, dans la Normandie, Diocèse de Lisieux, Parlement de Rouen, Intendance d'Alençon, Election de Bernay, a 291 habitans.

**ROTH**, dans la basse Alsace, Diocèse de Strasbourg, Conseil & Intendance d'Alsace, Prevôté du Ban de Roche, a 38 habitans.

**ROTBACH**, dans la basse Alsace, Diocèse de Strasbourg, Conseil & Intendance d'Alsace, Bailliage d'Oberbronne, a 91 habitans.

la **ROTHIERE**, dans la Champagne, Diocèse de Langres, Parlement de Paris, Intendance de Châlons, Election de Bar-sur-Aube, a 218 habitans.

**ROTHOIS**-Godechard, dans la Picardie, Diocèse de Beauvais, Parlement & Intendance de Paris, Election de Beauvais, a 736 habitans.

**ROTHOIS**, dans la Normandie, Diocèse, Parlement & Intendance de Rouen, Election de Neufchâtel, a 100 habitans. M. le Duc du Maine est Seigneur de ce lieu.

**ROTONOD**. *Voyez* Chaffey.

les **ROTOURS**, dans la Normandie, Diocèse de Séez, Parlement de Rouen, Intendance d'Alençon, Election de Falaise, a 238 habitans.

**ROTS**, dans la Normandie, Diocèse de Bayeux, Parlement de Rouen, Intendance & Election de Caën, a 179 habitans.

**ROTTELSHEIM**, dans la basse Alsace, Diocèse de Spire, Conseil & Intendance d'Alsace, Bailliage & Recette d'Haguenau, a 38 habitans.

**ROTTONAY**, dans la Franche-Comté, Diocèse, Parlement & Intendance de Besançon, Bailliage & Recette d'Orgelot, a 115 habitans.

## ROU

**ROU**, dans l'Anjou, Diocèse d'Angers, Parlement de Paris, Intendance de Tours, Election de Saumur, a 192 habitans.

**ROUAILLANT**, dans le Basadois, Diocèse de Condom, Parlement & Intendance de Bordeaux, Election de Condom, a 430 habitans.

la **ROUANDIERE**, Bourg, dans l'Anjou, Diocèse d'Angers, Parlement & Intendance de Tours, Election d'Angers, a 725 habitans.

**ROUANS**, dans la Bretagne, Diocèse de Nantes, Parlement de Rennes, Intendance & Recette de Nantes, a 68 habitans.

**ROUANNE**, dans l'Auvergne, Diocèse de S. Flour, Parlement de Paris, Intendance de Riom, Election d'Aurillac, a 574 habitans.

**ROUAUMEIX**, dans le pays Meffin, Diocèse de Toul, Parlement & Intendance de Metz, Recette de Toul, a 85 habitans.

**ROUAYROUX**, dans le haut Languedoc, Diocèse de Castres, Parlement & Intendance de Toulouse, Recette de Castres, a 1814 habitans.

**ROUBAIX**, dans la Flandre Vallonne, Diocèse de Tournay, Parlement de Doisy, Intendance & Subdélégation de Lille, a 7050 habitans. Il s'y fabrique beaucoup d'étoffes mêlées, de foyes, de laine. La commodité qu'ont ses habitans de joindre le labour des terres au travail de leurs métiers, les fait subsister plus aisément que dans les Villes, & cela ne contribue pas peu à y faire fleurir les Manufactures.

**ROUBELLOT** ou S. Pierre de Roubelot, dans l'Agenois, Diocèse d'Agen, Parlement & Intendance de Bordeaux, Election d'Agen, a 393 habitans.

**ROUBIA**, dans le bas Languedoc, Diocèse de Narbonne, Parlement de Toulouse, Intendance de Montpellier, Recette de Narbonne, a 194 habitans.

**ROUBIAC** ou S. Michel de Roubiac, dans le Rouergue, Diocèse de Vâbres, Parlement & Intendance de Montauban, Election de Milhaud, a 66 habitans.

**ROUBIAC**, dans le bas Languedoc, Diocèse d'Uzès, Parlement & Intendance de Montpellier, Recette d'Uzès, a 506 habitans.

**ROUBICHOUX**, dans le haut Languedoc, Diocèse de Mirepoix, Parlement & Intendance de Toulouse, Recette de Mirepoix, a 10 habitans.

**ROUBILET**, dans le bas Languedoc, Diocèse d'Alat, Parlement & Intendance de Toulouse, Recette d'Alat, a 469 habitans.

la **ROUBINE**, dans la Provence, Diocèse de Digne, Parlement & Intendance d'Aix, Viguerie & Recette de Digne, a 516 habitans.

**ROUBION**, dans la Provence, Diocèse de Senz, Parlement & Intendance d'Aix, Viguerie & Recette de Castellane, a 468 habitans.

**ROUBOISE** ou Roboïse, ~~1097~~ Rouleboïse.

**ROUBROUEK**, dans la Flandre Flamingante, Diocèse d'Ypres, Parlement de Doisy, Intendance & Subdélégation de Cassel, a 776 habitans.

la **ROUCHOUSE**, dans le Forez, Diocèse de Lion, Parlement de Paris, Intendance de Lion, Election de S. Etienne, a 84 habitans.

**ROUCOURT**, dans la Flandre Vallonne, Diocèse d'Arras, Parlement & Intendance de Lille, Subdélégation de Bouchain, a 91 habitans.

**ROUCOUS**, dans le Rouergue, Diocèse de Rodez, Parlement de Toulouse, Intendance de Montauban, Election de Rodez, a 426 habitans.

**ROUCY**, *Rocissin*, Ville, Comté, dans la Picardie, Diocèse de Laon, Parlement de Paris, Intendance de Soissons, Election de Laon, a 905 habitans. C'étoit un des sept Comtez-Pairies de Champagne.

Cette Ville a été possédée long-tems par une Branche Cadette de la Maison des anciens Comtez de Vermandois, du nom de Montdidier, dont étoit Hilduin, Comte de Montdidier, qui vivoit en 948. Roucy passa de cette Maison par alliance dans celle de Sarrebruc, Damoiseau de Comerçy, à laquelle celle de Roye a succédé. Elle est à présent à une Branche Cadette de la Maison de la Rochefoucault. Elle avoit appartenu avant à l'Eglise de Reims.

**ROUDARESAS**, dans la Marche, Diocèse de Limoges, Parlement de Paris, Intendance de Limoges, Election de Bourgaueuf, a 118 habitans.

**ROUDOULONS**, dans l'Agenois, Diocèse d'Agen, Parlement & Intendance de Bordeaux, Election d'Agen, a 170 habitans.

**ROUE**, *Rota*, dans la Franche-Comté, Diocèse, Parlement & Intendance de Besançon, Bailliage & Recette de Quingey, a 86 habitans.

la **ROUE**, *Rota*, dans le Bourbonnois, Diocèse de Clermont, Parlement de Paris, Intendance de Moulins, a 328 habitans.

**ROUECOURT**, *Rosacursa*, dans la Champagne, Diocèse de Toul, Parlement de Paris, Intendance de Châlons, Présidial de Chaumont, Recette de Joinville, a 105 habitans. L'Archidiacre de Rinsel est Patron de la Cure. Son Eglise Paroissiale est dédiée à Notre-Dame.

**ROUEDE**, dans le Comté & du Diocèse de Comenges, Parlement de Toulouse, Intendance d'Auch, Election de Comenges, a 486 habitans.

**ROUELLE**, dans la Normandie, Diocèse du Mans, Parlement de Rotien, Intendance d'Aleçon, Election de Domfront, a 650 habitans.

**ROUELLES**, dans la Bourgogne, Diocèse de Langres, Parlement & Intendance de Dijon, Bailliage d'Arc, ressortissant de Châtillon, Grenier à Sel de Saux-le-Duc, Recette de Châtillon, a 78 habitans. La Métairie de Charmoy en dépend. Ce lieu est situé dans un fond ferré par des montagnes. Cette Paroisse est Annexe de Vitrey.

**ROUELLES**, dans la Normandie, Diocèse, Parlement & Intendance de Rotien, Election de Montvilliers, a 435 habitans. C'est à Madame l'Abbesse de Montvilliers.

**ROUEN**, *Rosomagus*, Ville Capitale de la Normandie, Archevêché, Chef-lieu d'un Parlement, d'une Intendance & d'une Election, a environ 80690 habitans. Cette Ville est encore Siège d'une Chambre des Comptes, d'une Cour des Aides, d'un Vicomté, d'un Bailliage, d'un Présidial, d'une Justice Royale, non ressortissante à d'une Table de Marbre, d'une Amirauté, d'un Grenier à sel, & d'un Prevôt de la Mairchausée, & deux Lieutenans; il y a aussi un Tribunal de Juges-Consuls. Elle est à vingt-huit lieus de Paris, sur



sur la Seine, sur laquelle elle a un Pont d'une structure très-artificieuse, qui hausse & baisse selon la hauteur des eaux, dans le flux ou le reflux qui remonte dans la Seine, & vient au-delà de Rouen. Cette Ville est très-ancienne, par ce qui paroît par son nom ancien *Rotomagus*, qui est purement Gaulois; les Anciens n'en ont cependant pas parlé avant Ptolomée; l'on croit qu'il lui vient de Roth ancienne Divinité des Celtes, & de *Magus*, qui signifie demeure ou habitation.

Quoiqu'il en soit, cette Ville étoit Capitale des Velocasses, dont parle César dans ses Commentaires. Elle fut faite Métropole de la deuxième Lionnoise sous Constantin, & a toujours été une des plus considérables de la Neustrie, & depuis elle est devenu la Capitale du Duché de Normandie, dont les Ducs y résidoient ordinairement. Cette Ville fut reconquise sur les Ducs de Normandie, Rois d'Angleterre, par Philippe-Anguste. Louis XII. y institua le Parlement de la Province en 1502. à la place de l'Echiquier, qui n'étoit point sédentaire. Cette Ville est une des plus commerçantes du Royaume, par la facilité que lui procure la mer, qui remonte au-delà de Rouen. Sa Ville & ses Fauxbourgs comprennent trente-six Paroisses, & plus de sept mille deux cens maisons. Il y a cinquante-six Couvens ou Communautés de Religieux & de Religieuses de differens Ordres; l'on y remarque particulièrement l'Eglise Métropolitaine, celle de l'Abbaye de S. Oüen, de l'Ordre de S. Benoît; le Palais où Siège le Parlement, & son Pont sur la Seine. C'est un Gouvernement Militaire de Normandie. Son Château ou vieux Palais, a aussi un Gouverneur indépendant de celui de la Ville.

Le Diocèse de Rouen reconnoît S. Nicaise pour son premier Prélat; il occupoit ce Siège vers l'an 450. Les plus illustres d'entre ses Prélats après S. Nicaise, sont S. Romain, Pierre Roger, qui a été élevé au Souverain Pontificat sous le nom de Clement VI. & douze Cardinaux des Maisons les plus illustres de France. L'Archevêque de Rouen se dit Primat de Normandie; il a eu plusieurs démêlez à cette occasion avec l'Archevêque de Lion; mais il a été maintenu dans son droit par Arrêt du Conseil du 12. May 1702. Cet Archevêché vaut soixante mille livres de revenu. Le Diocèse comprend le pays Rommois, le pays de Canx, les deux Verxias, & la plus grande partie du pays de Bray, qui compose mille trois cens quatre-vingt-huit Paroisses; sans les Annexes, distribuées sous six Archidiaconez & vingt-huit Doyennéz, dont le premier est celui de la Ville & banlieue de Rouen, appelé ordinairement le Doyenné de la Chrétieneté. La Cathédrale est dédiée à Notre-Dame; son Chapitre est composé de dix Dignitez, & de cinquante-un Chanoines, du nombre desquels est l'Archevêque; les Dignitez & les Canoniceats sont à la nomination de l'Archevêque, à l'exception du haut Doyenné, auquel nomme le Chapitre. Il y a aussi huit petits Canoniceats que l'on appelle des quinze Mairs, dont les Chanoines n'ont rang que parmi les Chapelains & les Chantres. Il y a quatre Collèges de Chapelains & Chantres, dont l'un se nomme le Collège d'Albanne; il est composé de dix Chantres, dont quatre sont Prêtres, trois Diacres & trois Soudiacres. Ce Collège a été fondé par Pierre de Cormieu, Cardinal d'Albane, qui avoit été Archevêque de Rouen. Il y a encore trente Prébendes que l'on appelle de S. Romain; elles sont remplies par des Filles & des Veuves à la nomination de l'Archevêque; elles jouissent de

tous les Privilèges du Chapitre, & peuvent résigner leurs Prébendes. Les Evêques suffragans de Rouen sont obligés de prêter serment d'obéissance à l'Archevêque & au Chapitre. L'Eglise de Rouen a droit de délivrer tous les ans au jour de l'Ascension un criminel & ses complices, mais il faut qu'il ne soit point accusé de crime de lèze-Majesté, d'hérésie, d'assassinat, de guet à pens, de fausse monnoye, de vol, ni de viol; il faut aussi qu'il soit originaire de la Province & qu'il y ait été décréte. L'on attribue ce droit à S. Romain, que l'on dit avoir tué un dragon qui désoleoit les environs de Rouen; mais le silence des Historiens & même de S. Oüen à ce sujet, joint aux différentes contrariétés qui se rencontrent dans la narration de cette histoire, en font douter; les personnes de bon sens l'attribuent plutôt à une Fondation des anciens Ducs de Normandie, qui avoient coutume de faire délivrer un prisonnier le jour de l'Ascension, en mémoire de la délivrance mystérieuse du genre humain, de la captivité du démon, par Jesus-Christ montant au Ciel; on appelle cette cérémonie la levée de la Fierre, parce que le criminel aide à porter la Châsse de S. Romain. Il y a encore deux autres Chapitres, celui de S. George & celui de la Ronde. Il y a aussi deux Abbayes de l'Ordre de S. Benoît. L'une de Bénédictins réformez, dédiée à S. Oüen; elle fut fondée par Clotaire I. la vingtième année de son Regne, sous l'invocation de S. Pierre; ensuite elle prit le nom de S. Oüen, parce que le corps de ce Saint y est déposé. Cette Abbaye jouit de soixante mille livres de rente. Il y en a une de Filles, dédiée à S. Amand; elle a été fondée par le Vicomte Goffelin & Ameline sa Femme, sous l'invocation de la sainte Vierge & de S. Amand Evêque d'Utrecht, vers l'an 1050. Elle jouit de vingt-sept mille livres de revenu. Il y a au milieu de la Ville une petite Collégiale nommée S. Claude le Vieux, qui est du Diocèse de Lisieux; son Chapitre est composé de quatre Chanoines, qui font les fonctions de Curé chacun à leur tour.

Le commerce de la Ville de Rouen est un des plus considérables du Royaume; on le peut distinguer en trois especes; sçavoir dans le commerce que les habitans font dans les Pays étrangers, où ils portent des toiles, des draps de toutes especes, de toutes sortes de merceries, des laines, des cuirs, des chapeaux, des peignes, cartes & papiers, que les Etrangers viennent aussi enlever avec empressement dans cette Ville; les retours se font avec les Espagnols en or & en argent monnoyé, & avec les autres Nations en toutes sortes de marchandises de mercerie & épicerie, dont Rouen est toujours fourni à profusion. Il y a aussi dans la Ville une grande quantité de Manufactures de draperie de toutes especes, de barracan, & de petites Tapisseries de façon de Bergame; l'on y prépare aussi une grande quantité de cuirs, dont une partie vient des Isles Françoises.

Entre plusieurs étymologies que l'on donne de son nom, la plus vraisemblable paroît être celle composée de *Rotobecum*, nom latin de la petite riviere de Robec, qui s'y jette dans la Seine, & de *Magus* vieux mot Celtique, qui signifie habitation ou Ville. Sa situation n'en rend pas l'air fort sain, étant située dans un fond qui n'est ouvert que du côté de la Riviere, & qui est entouré de deux montagnes, qui sont le mont S. Andrien & le mont sainte Catherine, qui sont fort hauts. Entre ses Portes l'on remarque celle du Bac qui est d'une fort belle architecture: les rues sont petites &

fort étroites, mais très-peuplées. Outre la Seine elle est encore arrosée de trois petites Rivières, qui sont le Robec, l'Aubette & la Renelle; celle-ci est pleine de grenouilles, ce n'est qu'un conduit d'eau tirée d'un réservoir d'une des Fontaines de la Ville, bâtie en faveur des Tanneurs. Outre la Cathédrale & les Abbayes, il y a trente-six Paroisses & plusieurs Hôpitaux & un grand nombre de Couvens. La Cathédrale est bien bâtie, la sonnerie est fort belle; l'on y remarque particulièrement la fameuse Cloche appelée George d'Amboise; on ne la sonne que tous les vingt-cinquième du mois. L'on voit aussi dans cette Eglise les Mausolées de plusieurs Rois de France & d'Angleterre, de plusieurs Prêtres & Seigneurs; les plus remarquables sont le Sepulchre de marbre noir & blanc, où est le cœur de Charles V. ceux de Henry III. & de Richard I. Roy d'Angleterre, & Duc de Normandie, & celui de George d'Amboise.

Cette Eglise a une fort belle Bibliothèque qui est publique tous les jours, excepté le Jeudi. Le Parvis de cette Eglise est une place carrée au milieu de laquelle il y a une Fontaine qui jette de l'eau par quatre côtes. S. Maclou est la plus belle Eglise d'entre toutes les Paroisses de la Ville. Le Palais Abbatial de S. Ouen est la demeure des Rois, lorsqu'ils passent à Rouen. Le Tombeau de S. Romain fait d'une seule pierre de Jaispe, qui a sept pieds & demi de long, attire les curieux dans l'Eglise de S. Godard, aussi bien que les vitres de cette Eglise. Les Jésuites y ont un beau Collège, ils dirigent le Séminaire. Cette Ville a trente-cinq Fontaines, & un grand nombre de Places publiques; dont il y en a sept principales: les deux plus remarquables sont celles de la vieille Tour, où l'on a bâti la Chapelle de S. Romain, & la Place du Marché aux veaux, où les Anglois ont fait brûler la Pucelle d'Orléans. Le Palais où siège le Parlement a été bâti en 1499. dans une Place que l'on nommoit le clos des Juifs; l'on y admire la longueur de la Salle des Procureurs; la cour est grande & occupée par des Boutiques de Libraires.

Mais une chose à voir, c'est le Pont de Bateaux construit sur la Seine, qui tient lieu de celui de pierres qui a été ruiné par les grosses eaux.

Ce Pont de Bateaux qui a deux cens soixante-dix pas de longueur, est construit de manière, qu'on le voit hauffer & baisser à mesure que la Marée monte ou descend; ce qui se fait avec une telle proportion, qu'il est aussi ferme & aussi utile que s'il étoit de pierres.

Les Carottes dont il y a nombre à Rouen y passent à toute heure, & pareillement les Charriots chargés des plus pesans fardeaux.

Il est pavé de trois toises & demi de largeur, entre des banquettes qui seignent d'un bout à l'autre; de sept pieds de largeur de chaque côté, & de six d'environ deux pieds au-dessus du pavé & de bordes de lices pour les gens de pied.

Entre ces banquettes, & sur le bout de plusieurs bateaux, l'on a pratiqué de grands bancs enfoncés en terre de terre & de pierres en verd, comme les lices, sur lesquels sans incommoder les passans, plus de deux cens personnes peuvent s'asseoir, & jeter d'une agréable vue par la diversité des choses qui passent sur ce Pont, & de celle des grands & petits bateaux qui montent & descendent continuellement sur la Rivière.

Mais la chose la plus singulière, c'est de voir ouvrir ce Pont par quatre hommes, qui en six minutes font séparer deux bateaux avec leurs

banquettes, & les lices; & forment une ouverture, où montent & descendent les plus grands bateaux Marchands, & les Vaisseaux avec leurs voiles, après quoi les mêmes hommes font rejoindre ces deux bateaux en moins de quatre minutes, & le Pont se trouve comme s'il n'avoit point été ouvert.

Cette ouverture ne se faisoit autrefois que la nuit, avec beaucoup de peine & de temps, & par beaucoup d'hommes, qui après avoir ôrés les chaînes & les traiteaux de fer qui servoient alors de garde-fous, devoient avec plusieurs verins & des chevres toutes les planches & les poutres de cet endroit, pour tirer un bateau hors de sa place, qu'ils rangeoient à côté; ce qu'ils étoient obligés de remettre ensuite avec la même peine, après que les bateaux Marchands étoient passés, & les choquentes chevres restoit toujours élevés sur ce Pont, & pareillement les traiteaux & les chaînes de fer; mais les planches mal jointes, & mal assurées estoient souvent les Chevaux qui passoient leurs jambes au travers, & même les gens de pied qui étoient obligés de passer sur ces planches fautes de banquettes.

Le nouvel Ouvrage qu'on voit aujourd'hui dans cet endroit, fut inventé en l'année 1703. par M. Nicolas Bourgeois, Religieux des Grands Augustins de Paris, qui le fit mettre en execution dans ce tems-là, suivant l'ordre de M. le Duc de Luxembourg, Gouverneur de Normandie, & de Messieurs le Maire & Eschevins de la Ville de Rouen, qui avoient choisi ledit Frere pour leur Architecte & Pontainier, lors qu'il y demouroit.

Avant l'ouverture pour le passage des bateaux, il avoit inventé & fait exécuter suivant les mêmes ordres, les deux Ponts, & les banquettes mobiles des Entrées, dont un bout porte sur les Quais à fleur de pavé, & l'autre sur les premiers bateaux qui en sont éloignés d'environ six toises, ce qui donne la facilité à tout le reste du Pont de hauffer & baisser suivant la Marée; & rend à présent ces entrées agréables & très-faciles, au lieu qu'auparavant les gens de pied étant obligés de passer dans le milieu du Pont, avec les Charriots fautes de banquettes à côté, ils étoient exposés à beaucoup d'accidens; & par la mauvaise disposition en précipices des anciennes entrées, la plupart des Carottes qui alloient au Cours n'en revenoient qu'avec leurs fêches brisées. Au bout de ce Pont est le Faubourg S. Sever.

S. Ouen de Rouen, *Sancti Audoani Abbas*, est une Abbaye d'Hommes, Ordre de S. Benoît, située dans la Ville de Rouen. Elle a été fondée par Clotaire le Roy de France, en l'honneur de S. Pierre, environ la vingt-cinquième année du regne de ce Prince, c'est-à-dire vers l'an 604. Ses deux Femmes *Gertrude* & *Heltrudis* y ont leurs Tombeaux. Ce Monastere a pris depuis le nom de S. Ouen, dont le Corps fut transporté dans les Gaules; lors qu'en l'année 842. le 15. de May, les Normans eurent brûlé la Ville de Rouen. Cependant à la prière des Moines, Raoul qui avoit été purifié par les eaux du Baptême, le fit reporter à Rouen, & Richard I. Fils de Guillaume Longue-épée, qui étoit Fils de Raoul, fit rétablir le Monastere. Quant à l'Eglise, l'Abbé Nicolas, Fils de Richard III. Duc de Normandie, en commença l'édifice sur un plan d'une grandeur & d'un modèle admirable. Sous l'Abbé Helgicus, auquel on voit adressée la cent vingt-neuvième Lettre de S. Anselme livre 3. un laïc nommé Gislebert, avança considérablement cet édifice, dont l'Abbé Guil-

laume qui succéda à Hielgois, put à peine voir la perfection. Elle avoit été soixante ans à bâtir. Godefroid Archevêque de Rothen en fit la Dédicace un seizième jour de Novembre.

Cette Église est l'un des plus beaux Vaisseaux de France, pour l'Architecture & sa magnifique grandeur. La sonnerie y est superbe. D'ailleurs cette Abbaye est recommandable tant par son revenu, que par le grand nombre de Bénédictes qui dépendent de sa Collation. Elle vaut par an à l'Abbé cinquante à soixante mille livres de rente.

**Saint-Amand, Sancti Amandi Abbatia**, Abbaye de Filles, Ordre de S. Benoît, dans la Ville de Rothen. Elle a été fondée l'an 1030, par le Vicomte Godefroid & sa Femme Ameline, en l'honneur de la sainte Vierge & de S. Amand.

Rothen est la Patrie d'un grand nombre d'habiles gens du premier ordre, tels que le Samuel Bouchard, Pierre & Thomas Corneille, le Pieux M. le Tournier, & le Pere Alexandre. Les environs de cette Ville sont beaux, & il y a de belles promenades. Il y a dans cette Ville une Fontaine d'eau minérale, froide & d'un goût un peu âpre.

**ROUBERGUE, Rutenensis Provincia**, Province, qui fait partie du Gouvernement Militaire de Guienne & de Gascogne, elle est bornée au septentrion par l'Auvergne, à l'orient & au midi par le Languedoc, & à l'occident par le Quercy. Cette Province, qui se divise en Comté de Rotiergue, haute & basse Marche de Rotiergue, est fort montagneuse. Il y a aussi beaucoup de bois. Sa Ville Capitale est Rodez, Evêché, sur l'Aveyron, qui est principalement la Capitale du Comté propre de Rotiergue. Les autres sont Milhaud, Capitale de la haute Marche, Villefranche, Capitale de la basse Marche & Vâbres. Les Rivières les plus considérables, sont la Dordogne & le Lot; l'air du Pays est sain, ses habitans sont doux, ils aiment les armes & sont capables des Sciences, la Noblesse y est belliqueuse.

Ce Pays comprend le terrain occupé autrefois par les *Rubeni*, dont Jules-César fait mention parmi les Celtes. Auguste les attribua à l'Aquitaine, & Valentinien à la première Aquitaine. Les Goths s'en emparèrent, & en furent chassés dans la suite par les Français. Ensuite ce Pays a eu des Seigneurs particuliers, Comtes de Rodez & Comtes de Milhaud. Les Comtes de Toulouse ont possédé long-temps ce Comté. Le premier Comté a été réuni à la Couronne par S. Louis, & le Comté de Milhaud par Henry IV. La Province de Rotiergue n'est pas fort fertile, mais elle nourrit beaucoup de bétail, & on y trouve des Mines de fer, de cuivre, d'alan, de vitriol & de soufre.

**ROUSSE**, Bourg, dans le Maine, Diocèse du Mans, Parlement de Paris, Intendance de Tours, Election du Mans, a 1370 habitans.

**ROUESSE**, Fontaine, Bourg, dans le Maine, Diocèse du Mans, Parlement de Paris, Intendance de Tours, Election du Mans, a 310 habitans.

**ROUBT**, dans le bas Languedoc, Diocèse de Montpellier, Parlement de Toulouse, Intendance & Recette de Montpellier, a 18 habitans.

**le ROUBT**, dans la Provence, Diocèse, Parlement, Intendance, Viguerie & Recette d'Aix, a 410 habitans.

**ROUEZ, Ruvium**, Bourg, dans le Maine, Diocèse du Mans, Parlement de Paris, Intendance de Tours, Election du Mans, a 137 habitans.

**ROUFFAC**, Ville, Capitale de Lobermandat, appartenante à l'Evêque de Strasbourg, en conséquence de la donation du Roy Dagobert. On y voit encore sur la montagne les restes du Château d'Issembourg, que ce Prince avoit fait rebâtir, & où son fils Sigebert II. prit naissance. Cette Ville a été plusieurs fois brûlée pendant les guerres des Empereurs Henry IV. & Philippe de Souabe, dans les années 1364. & 1374. Les Anglois la prirent en 1426. Et tant de malheurs l'avoient presque détruite, quand en 1516. Guillaume troisième Evêque de Strasbourg, de la Maison des Comtes d'Hohenstein, en entreprit le rétablissement & la ferma de murailles. Elle fut prise d'assaut en 1634. par les troupes du Rhingrave; reprise par les Impériaux après le gain d'une bataille sur les Lorrains; & enfin fut prise par escalade par le Gouverneur François de Colmar. Elle contient trois cens cinquante maisons, cinq cens familles & 1500 habitans. Son Magistrat joint de sept mille cinq cens livres de revenu. *Voyez* Ruffach.

**ROUFFEC, Rufiacum**, ancien Château, dans le Berry, sur la Creuse.

**ROUFFIAC**, dans la Guienne, Diocèse, Parlement, Intendance & Election de Bordeaux, a 184 habitans.

**ROUFFIAC**, dans le Basadois, Diocèse de Condom, Parlement & Intendance de Bordeaux, Election de Condom, a 518 habitans.

**ROUFFIAC**, dans l'Angoumois, Diocèse d'Angoulême, Parlement de Paris, Intendance de Limoges, Election d'Angoulême, a 248 habitans.

**ROUFFIAC**, dans le haut Languedoc, Diocèse de Carcassonne, Parlement & Intendance de Toulouse, Recette de Carcassonne, a 186 habitans.

**ROUFFIAC**, dans le haut Languedoc, Diocèse, Parlement, Intendance & Recette de Toulouse, a 268 habitans.

**ROUFFIAC**, dans le bas Languedoc, Diocèse de Narbonne, Parlement de Toulouse, Intendance de Montpellier, Recette de Narbonne, a 122 habitans.

**ROUFFIAC**, dans l'Angoumois, Diocèse de Saintes, Parlement de Paris, Intendance de la Rochelle, Election de Cognac, a 146 habitans.

**ROUFFIAC**, Bourg, dans la Saintonge, Diocèse de Saintes, Parlement de Bordeaux, Intendance de la Rochelle, Election de Saintes, a 453 habitans. Ce Bourg est Siège d'un Bailliage.

**ROUFFIAC**, dans le Quercy, Diocèse de Cahors, Parlement de Toulouse, Intendance de Montauban, Election de Cahors, a 486 habitans.

**ROUFFIAC**, dans le Rotiergue, Diocèse de Rodez, Parlement de Toulouse, Intendance de Montauban, Election de Villefranche, a 158 habitans.

**ROUFFIAC**, dans l'Auvergne, Diocèse de Saint-Flour, Parlement de Paris, Intendance de Riom, Election d'Aurillac, a 795 habitans.

**ROUFFIAC** ou S. Martin de Rouffiac, dans l'Agénois, Diocèse d'Agen, Parlement & Intendance de Bordeaux, Election d'Agen, a 293 habitans.

**ROUFFIGNAC**, dans le Périgord, Diocèse de Périgueux, Parlement & Intendance de Bordeaux, Election de Sarlat, a 454 habitans.

**ROUFFIGNAT de Lair**, dans le Périgord, Diocèse de Périgueux, Parlement & Intendance de Bordeaux, Election de Périgueux, a 1130 habitans.

**ROUFFIGNY**, dans la Normandie, Dio-

cécé d'Avranches, Parlement de Roüen, Intendance de Caën, Election d'Avranches, a 338 habitans.

**ROUFFILLAC**, dans le Quercy, Diocèse de Cahors, Parlement de Toulouë, Intendance de Montauban, Election de Cahors, a 468 habitans.

**ROUFFLANGE**, dans la Franche-Comté, Diocèse, Parlement & Intendance de Besançon, Bailliage & Recette de Dôle, a 90 habitans.

**ROUFFY**, dans la Champagne, Diocèse de Châlons, Parlement de Paris, Intendance & Election de Châlons, a 64 habitans.

**ROUFIEU**, dans le haut Vivarez, Diocèse de Viviers, Parlement de Toulouë, Intendance de Montpellier, Recette de Viviers, a 693 habitans.

**ROUGE & Soulevache**, dans la Bretagne, Diocèse de Nantes, Parlement de Rennes, Intendance & Recette de Nantes, a 486 habitans.

la **ROUGE**, dans la Normandie, Diocèse de Sées, Parlement de Paris, Intendance d'Alençon, Election de Mortagne, a 511 habitans.

**ROUGEAGÜE**, dans la Franche-Comté, Diocèse, Parlement & Intendance de Besançon, Bailliage & Recette de Dôle, a 37 habitans.

**ROUGEAU**, dans le Bléfois, Diocèse de Blois, Parlement de Paris, Intendance d'Orléans, Election de Romorantin, a 81 habitans.

**ROUGÉFAIX**, dans l'Artois, Diocèse d'Arras, Parlement de Paris, Intendance d'Amiens, Gouvernance d'Arras, Bailliage & Recette d'Hesdin, a 122 habitans.

**ROUGEGOUTE**, dans la haute Alsace, Diocèse de Basse, Conseil & Intendance d'Alsace, Bailliage & Recette de Besfort, a 143 habitans.

la **ROUGE-Maison**, dans la Picardie, Diocèse de Beauvais, Parlement & Intendance de Paris, Election de Beauvais, a 136 habitans.

**ROUGEMONT**, petite Ville, Marquisat, dans le Bugey, Diocèse de Langres, Parlement & Intendance de Dijon, Bailliage & Recette de Bellay, a 50 habitans. Ce lieu est situé à six lieües de Châtillon sur Seine, vers le couchant. Le principal commerce consiste en grains. Sa Communauté députe aux Assemblées du pays. Sa Noblesse s'assemble le jour de S. George. Il y a une Abbaye de Filles, Ordre de S. Benoit, fondée l'an 1147.

**ROUGEMONT**, dans la Franche-Comté, Diocèse, Parlement & Intendance de Besançon, Bailliage & Recette de Vesoul, a 316 habitans.

**ROUGEMONT**, dans la Champagne, Diocèse de Langres, Parlement & Intendance de Paris, Election de Tonnerre, a 294 habitans.

**ROUGEMONT**, dans la haute Alsace, Diocèse de Basse, Conseil & Intendance d'Alsace, Bailliage & Recette de Besfort, a 91 habitans.

**ROUGEMONT**, voyez Aran.

**ROUGEMONTIER**, dans la Normandie, Diocèse, Parlements & Intendance de Roüen. Election de Pontaudemer, a 959 habitans. L'Abbesse du Bec en est Dame.

**ROUGEMONTOT**, dans la Franche-Comté, Diocèse, Parlement & Intendance de Besançon, Bailliage & Recette de Vesoul, a 41 habitans.

**ROUGERES**, dans le Berry, Diocèse de Bourges, Parlement de Paris, Intendance de Bourges, Election de la Châtre, a 91 habitans.

**ROUGERIS**, dans la Picardie, Diocèse de Laon, Parlement de Paris, Intendance de Soissons,

Election de Laon, a 246 habitans.

**ROUGE S-Pierres**, dans la Normandie, Diocèse de Lisieux, Parlement de Roüen, Intendance d'Alençon, Election de Conches, a 336 habitans.

**ROUGEUX**, Annexe, dans la Champagne, Diocèse de Langres, Parlement de Metz, Intendance de Châlons, Election de Langres, a 346 habitans.

la **ROUGIERE**, dans le Berry, Diocèse de Bourges, Archiprêtre de la Châtre.

**ROUGIES**, dans la Provence, Diocèse, Parlement & Intendance d'Aix, Viguerie & Recette de Saint-Masimin, a 516 habitans.

**ROUGNAC**, dans l'Angoumois, Diocèse d'Angoulême, Parlement de Paris, Intendance de Limoges, Election d'Angoulême, a 1171 habitans.

**ROUGNAC**, dans la Provence, Diocèse, Parlement, Intendance, Viguerie & Recette d'Aix, a 468 habitans.

**ROUGNAT**, Bourg, sur les confins de l'Auvergne, Diocèse de Limoges, Parlement de Paris, Intendance de Moulins, Election d'Évaux, a 1124 habitans. C'est une Paroisse située en plaine; le terroir est bon, & produit de bon seigle, avoine & bled noir; un petit commerce de bestiaux. M. le Duc d'Orléans & M. du Ligondeix Châteauboudeau en sont Seigneurs.

**ROUGNES & les Nobles**, dans la Provence, Diocèse, Parlement, Intendance, Viguerie & Recette d'Aix, a 568 habitans.

**ROUGNON**, dans la Franche-Comté, Diocèse, Parlement & Intendance de Besançon, Bailliage & Recette de Vesoul, a 73 habitans.

**ROUGNONAS**, dans la Provence, Diocèse d'Avignon, Parlement & Intendance d'Aix, Viguerie & Recette de Tarascon, a 164 habitans.

**ROUGON**, dans la Provence, Diocèse de Riez, Parlement & Intendance d'Aix, Viguerie & Recette de Moutiers, a 561 habitans.

**ROUHEYREUT**, dans l'Auvergne, Diocèse de Clermont, Parlement de Paris, Intendance de Riom, Election d'Issoire, a 146 habitans.

**ROUJAN**, dans le bas Languedoc, Diocèse de Béziers, Parlement de Toulouë, Intendance de Montpellier, Recette de Béziers, a 759 habitans.

**ROUILLAC**, Bourg, dans l'Angoumois, Diocèse de Saintes, Parlement de Paris, Intendance de la Rochelle, Election de Cognac, a 682 habitans.

**ROUILLAC**, dans le bas Armagnac, Diocèse & Parlement de Toulouë, Intendance d'Auch, Election de Lomagne, a 261 habitans.

**ROUILLAS**, dans le Périgord, Diocèse de Périgueux, Parlement & Intendance de Bordeaux, Election de Sarlat, a 174 habitans.

**ROUILLE**, Bourg, dans le Poitou, Diocèse de Poitiers, Parlement de Paris, Intendance & Election de Poitiers, a 1881 habitans.

**ROUILLEROT & la Planthe**, dans la Champagne, Diocèse de Troyes, Parlement de Paris, Intendance de Châlons, Election de Troyes, a 109 habitans.

**ROUILLET & Rochevaud**, dans l'Angoumois, Diocèse d'Angoulême, Parlement de Paris, Intendance de Limoges, Election d'Angoulême, a 991 habitans.

**ROUILLIERS**, Bourg, dans le Maine; Diocèse du Mans, Parlement de Paris, Intendance de Tours, Election du Mans, a 834 habitans.

le **ROUILLIS**, dans la Beauce, Diocèse de Blois, Parlement de Paris, Intendance d'Orléans, Election de Vendôme, a 140 habitans.

**ROUILLOU**,

**ROUILLOU**, dans le Maine, Diocèse de Mans, Parlement de Paris, Intendance de Tours, Election de Mans, a 373 habitans.

**ROUILLY**, dans la Brie, Diocèse de Sens, Parlement & Intendance de Paris, Election de Provins, a 200 habitans.

**ROUILLY-lés-Sacey**, dans la Champagne, Diocèse de Troyes, Parlement de Paris, Intendance de Châlons, Election de Troyes, a 302 habitans.

**ROUILLY-S. Loup**, dans la Champagne, Diocèse de Troyes, Parlement de Paris, Intendance de Châlons, Election de Troyes, a 139 habitans.

le **ROUILLY**, voyez Trefz.

le **ROULE**, dans la Normandie, Diocèse, Parlement & Intendance de Rouen, Election de Lons, a 96 habitans. M. d'Auneuil en est Seigneur.

le **ROULE**, dans l'Isle de France, Diocèse, Parlement, Intendance & Election de Paris, a 319 habitans.

**ROULENS**, dans le haut Languedoc, Diocèse de Carcassonne, Parlement & Intendance de Toulouse, Recette de Carcassonne, a 32 habitans.

**ROULLEBOISE**, Roboife ou Rouboife, dans la Normandie, Diocèse de Rouen, Parlement de Paris, Intendance de Rouen, Election de Chaumont & Magny, a 307 habitans. M. de la Rochefoucault en est Seigneur. C'est où l'on prend la Flette, bateau qui conduit jusqu'à Poissy, pour achever le chemin de Rouen à Paris par eau.

**ROULERY**, voyez l'Hôpital-le-Mercier.

la **ROULLIE**, dans la Flandre, Diocèse d'Ypres, Parlement de Douai, Intendance de Maubeuge, Gouvernement d'Avesne, a 263 habitans.

**ROULLOURS**, dans la Normandie, Diocèse & Parlement de Rouen, Intendance de Caën, Election de Vire, a 643 habitans.

**ROMAGNEY**, Bourg, dans la Normandie, Diocèse de Sées, Parlement de Rouen, Intendance de Caën, Election de Mortain, a 1496 habitans.

**ROMAGNY**, dans la haute Alsace, Diocèse de Basse, Conseil & Intendance d'Alsace, Bailliage de Belfort, a 22 habitans.

**ROMAIRE**, dans la Normandie, Diocèse, Parlement, Intendance & Election de Rouen, a 372 habitans. M. le Duc du Maine & Madame l'Abbesse de S. Amand en sont Co-seigneurs.

**ROMAZIERES**, dans l'Angoumois, Diocèse d'Angoulême, Parlement de Paris, Intendance de Limoges, Election d'Angoulême, a 145 habitans.

**ROUMEGOUX**, Bourg, dans la Saintonge, Diocèse de Saintes, Parlement de Bordeaux, Intendance de la Rochelle, Election de Saintes, a 633 habitans.

**ROUMEGOUX**, dans l'auvergne, Diocèse de Saint-Flour, Parlement de Paris, Intendance de Riom, Election d'Aurillac, a 388 habitans.

**ROUMEGOUX & Tels**, dans le haut Languedoc, Diocèse d'Alby, Parlement & Intendance de Toulouse, Recette d'Alby, a 145 habitans.

**ROUMELLES**, dans la Provence, Diocèse de Riez, Parlement & Intendance d'Alx, Viguerie & Recette de Moutier, a 416 habitans.

**ROUMENGOUX**, dans le haut Languedoc, Diocèse de Mirepoix, Parlement & Intendance de Toulouse, Recette de Mirepoix, a 361 habitans.

**ROUMENIL**, dans la Normandie, Diocèse, Parlement & Intendance de Rouen, Election d'Arques, a 32 habitans. M. de Gruchet en est Seigneur.

**ROUMEUS**, dans le haut Languedoc, Diocèse, Parlement, Intendance & Recette de Toulouse, a 226 habitans.

le **ROUMIEU**, Bourg, dans le Condomois, Diocèse de Condom, Parlement & Intendance de Bordeaux, Election de Condom, a 1786 habitans.

**ROUMILLY**, dans la Normandie, Diocèse, Parlement, Intendance & Election de Rouen, a 346 habitans. M. le Marquis de S. Pierre en est Seigneur.

**ROUMILLY**, dans le Maine, Diocèse du Mans, Parlement de Paris, Intendance de Tours, Election de Château-du-Loir, a 292 habitans.

le **ROUMOIS**, *Rotomagensis Ager*, Pays de la Normandie, situé auprès & aux environs de Rouen : quelques-uns le placent au midi de la Seine, & de Rouen ; d'autres le placent entre la riviere d'Andelle & le pays de Caux, & tirent l'éthimologie de ce pays du nom corrompu, *Rothomum* ou *Rodomum*, que Rotien a porté vers la fin de la premiere race de nos Rois. Le Roumois est abondant en bled & en fruits. On fait esime des toiles du Roumois, qu'on appelle toiles de ménage. La forêt de Bretonne lui fournit du bois à bâtir & à brûler : l'on en transporte aussi dans plusieurs Villes de la Province.

**ROUMOULES**, dans la Provence, Diocèse, Parlement & Intendance d'Alx, Viguerie & Recette de Moutier, a 368 habitans.

**ROUNAYES**, dans l'auvergne, Diocèse de Clermont, Parlement de Paris, Intendance de Riom, Election d'Issoire, a 146 habitans.

**ROVON**, dans le Dauphiné, Diocèse de Valence, Parlement & Intendance de Grenoble, Election de Valence, a 586 habitans.

**ROPEROUX** & Terrehaut, Bourg, dans le Maine, Diocèse du Mans, Parlement de Paris, Intendance de Tours, Election du Mans, a 646 habitans.

**ROPPEROUX**, dans la Normandie, Diocèse de Sées, Parlement de Rouen, Intendance & Election d'Alençon, a 360 habitans.

**ROUPPY**, dans la Picardie, Diocèse de Noyon, Parlement de Paris, Intendance d'Amiens, Election de Saint-Quentin, a 346 habitans.

**ROUQUETTE**, dans le Périgord, Diocèse de Périgueux, Parlement & Intendance de Bordeaux, Election de Sarlat, a 339 habitans.

la **ROUQUETTE**, dans le haut Languedoc, Diocèse de Montauban, Parlement & Intendance de Toulouse, Recette de Montauban, a 49 habitans.

la **ROUQUETTE**, dans le Périgord, Diocèse de Périgueux, Parlement & Intendance de Bordeaux, Election de Périgueux, a 348 habitans.

la **ROUQUETTE**, dans le Rouergue, Diocèse de Rodez, Parlement de Toulouse, Intendance de Montauban, Election de Villefranche, a 486 habitans.

la **ROUQUETTE**, dans le Rouergue, Diocèse de Rodez, Parlement de Toulouse, Intendance de Montauban, Election de Rodez, a 263 habitans.

la **ROUQUETTE-Borneval**, dans le Rouergue, Diocèse de Rodez, Parlement de Toulouse, Intendance de Montauban, Election de Rodez, a 368 habitans.

le **ROURE & la Mure**, dans le Forez, Dio-

cèfe de Lion, Parlement de Paris, Intendance de Lion, Election de Montbeison, a 541 habitans.

le ROURET, *Castrum de Rourens*, dans la Provence, Diocèse de Grasse, Parlement & Intendance d'Aix, Viguerie & Recette de Grasse, a 416 habitans.

ROUSSA S, dans le Dauphiné, Diocèse de Valence, Parlement & Intendance de Grenoble, Election de Montelimart, a 269 habitans.

ROUSFIA, dans le bas Languedoc, Diocèse de Carcassonne, Parlement & Intendance de Toulouse, Recette de Carcassonne, a 183 habitans.

ROUSIERS, dans le Bourbonnois, Diocèse de Bourges, Parlement de Paris, Intendance de Bourges, Election de Saint-Amand, a 73 habitans.

ROUSSAC, dans le Limosin, Diocèse de Limoges, Parlement de Bordeaux, Intendance & Election de Limoges, a 375 habitans.

ROUSSAY, Bourg, dans l'Anjou, Diocèse d'Angers, Parlement de Paris, Intendance de Tours, Election de Montrouilly-Bellay, a 560 habitans.

ROUSSAY & Moyreux, dans la Bourgogne, Diocèse de Mâcon, Parlement de Paris, Intendance de Dijon, Bailliage & Recette de Mâcon, Grenier à sel de Saint-Gengoux, a 148 habitans. Ces deux lieux sont situés en pays élevé & de montagnes. Il y a quelques vignes.

ROUSSEAUVILLE, Abbaye Régulière, de l'Ordre de S. Augustin, dans l'Artois, Diocèse de Boulogne; elle a été fondée en 1099. par Amelin de Croquy; elle est située près de la source de la Lis, & jouit de sept à huit mille livres de rente.

ROUSSEL & de Foy, sont quatre cens soixante arpens de bois, dépendans de la Maîtrise des Eaux & Forêts de Troyes, dans la Champagne.

ROUSSELOIS, voyez Balham.

ROUSSELOY, dans la Picardie, Diocèse de Beauvais, Parlement de Paris, Intendance de Soissons, Election de Clermont, a 77 habitans.

ROUSSELUER, Ville, de l'Intendance de Flandre, sur le chemin d'Ypres à Bruges. Elle fut ruinée en 957. par les Normans, & se rétablit dans la suite peu à peu; mais elle a été de tout tems exposée, & sur tout dans les dernières campagnes. Le commerce de toiles y étoit autrefois très-considérable. Mais elle est présentement réduite à trois cens dix-huit maisons, & ne contient que 1099 habitans.

ROUSSENAC, dans le Roiergue, Diocèse de Rodez, Parlement de Toulouse, Intendance de Montauban, Election de Villefranche, a 163 habitans.

ROUFFENT, dans la Picardie, Diocèse d'Amiens, Parlement de Paris, Intendance d'Amiens, Election de Doullens, a 331 habitans.

ROUSSES, dans le bas Languedoc, Diocèse de Mendé, Parlement de Toulouse, Intendance de Montpellier, Recette de Mendé, a 1191 habitans.

les ROUSSES, la Merville & les Landes, dans la Franche-Comté, Diocèse, Parlement & Intendance de Besançon, Bailliage & Recette de la Terre de S. Claude, a 331 habitans.

ROUSSET, dans le Limosin, Diocèse de Limoges, Parlement de Bordeaux, Intendance & Election de Limoges, a 616 habitans.

ROUSSET, dans la Bourgogne, Diocèse

d'Autun, Parlement & Intendance de Dijon, Bailliage & Recette de Charolles, a 65 habitans.

ROUSSET, *Castrum de Rossato*, dans la Provence, Diocèse, Parlement, Intendance, Viguerie & Recette d'Aix, a 468 habitans. Il y a dans le territoire de ce lieu un Fief nommé la Gallinere, qui appartenoit autrefois aux Templiers; & présentement aux Chevaliers de Malthe.

ROUSSET, dans le Dauphiné, Diocèse de Gap, Parlement & Intendance de Grenoble, Election de Gap, a 468 habitans.

ROUSSET & Nouru, dans la Bourgogne, Diocèse de Mâcon, Parlement de Paris, Intendance de Dijon, Bailliage & Recette de Mâcon, a 268 habitans.

ROUSSEVILLE, dans la Normandie, Diocèse de Coutances, Parlement de Rouen, Intendance de Caën, Election de Saint-Lo, a 675 habitans.

ROUSSE le Bourg & Rouss le Village, dans le pays Messin, Diocèse, Parlement, Intendance & Recette de Metz, a 94 habitans.

la ROUSSIERE, dans la Normandie, Diocèse de Liliens, Parlement de Rouen, Intendance d'Alençon, Election de Bernay, a 146 habitans.

ROUSSEU, dans le Dauphiné, Diocèse de Valence, Parlement & Intendance de Grenoble, Election de Montelimart, a 414 habitans.

ROUSSILLE, dans le Périgord, Diocèse de Périgueux, Parlement & Intendance de Bordeaux, Election de Périgueux, a 454 habitans.

ROUSSILLE, Justice du Présidial de Tulle.

le ROUSSILLON, *Ruscinensis*, Gouvernement Militaire de Province, qui comprend les Comtez de Roussillon propre & de Conflant, le Valpir & une partie du Comté de Cerdagne. Ce Gouvernement est borné au septentrion par le Languedoc, à l'orient par la mer Méditerranée, au midi & à l'occident par l'Espagne. Ce pays est situé partie dans les montagnes des Pyrénées, & partie au pied de ces montagnes, vers le Languedoc. L'on ne laisse pas que d'y recueillir de bons vins en certains endroits. Les peuples ont le caractère d'esprit, & les manières Espagnoles, parce qu'ils leur ont obéi long-tems. La Ville Capitale est à présent Perpignan, Ville très-forte; les autres Villes sont Elne, Salces, Collioure, Montlouis, Villefranche, &c. Les rivières sont le Tech, le Ter & l'Elle.

Les anciens peuples de ces cantons se nommoient *Sardones*. Après qu'ils ont été soumis aux Romains, ils ont fait partie de la Gaule Narbonnoise, & ont eu pour Ville principale *Ruscina*, Colonie Romaine. Le nom de cette Ville s'étant corrompu en *Ruscina* & *Rusilia*; il s'est communiqué au pays qui s'est dans la suite nommé Roussillon. Les Visigoths ont gardé long-tems ce pays, qui a passé sous la domination des Sarrasins, sur lesquels les François en ont fait la conquête sous l'Empire de Charlemagne. Ce pays fut alors soumis aux Ducs de Septimanie, & fit partie du Royaume d'Aquitaine. Vers la fin de la deuxième race de nos Rois, le Roussillon a eu ses Souverains, comme les autres Provinces de France, sous l'hommage dû à la Couronne. Guitard son dernier Comte, le donna au Roy d'Aragon par Testament; de sorte que pendant quelque tems, les Comtes de Roussillon furent vassaux de ces Rois mêmes; le pays fut réuni dans la suite au Royaume d'Aragon. Jean Roy d'Aragon, l'engagea avec celui de Cerdagne à Louis XI. en 1461. & appuya ensuite la révolte des pen-

bles contre Lotis XI. qui en resta le maître, mais Charles VIII. le rendit aux Espagnols. Lotis XIII. l'a reconquis en 1632. & il est resté à la Couronne par le Paix des Pyrénées, concluë en 1649. Le Roy nomme à l'Evêché de Perpignan, & aux Bénéfices consistoriaux de cette Province, en vertu de l'Indult du Pape Clement IX. de l'an 1668.

Les vallées de cette Province ressemblent en été une grande chaleur; le territoire y est très-abondant, l'on y recueille d'affez bon vin; & les terres sont si grasses, que l'on y fait recolle de grains en quelques endroits, jusqu'à trois fois dans l'année; les oliviers & les orangers y sont à profusion; du reste il y a peu de bois, & celui qu'on est obligé d'y consommer y est fort cher, parce que l'on ne peut y en amener qu'à charges de mulets; le lait de vache n'y est pas bon; on ne laisse pas que d'y engraisser des bœufs; mais la chair de mouton y est plus excellente; il y a quantité de volailles: les habitans n'y font pas grand commerce, à cause qu'il n'y a point de rivière, & qu'il y a peu de Port passable, même pour des barques. L'on y suit le Droit Ecrit.

L'Intendance de Roussillon comprend aussi le pays de Foix, qui a été desuffi de l'Intendance de Montauban en 1716. L'on y fait un petit commerce assez considérable d'huile d'olive, de bled, de millet & de laine. Il n'y a aucune Manufacture dans cette Province; ce qui part de la nonchalance & du peu d'industrie des habitans.

la Tour de ROUSSILLON; ce sont les restes de l'ancienne Ville appellée *Ruscina*, qui a donné le nom au Roussillon. Elle est à une demi-lieue de Perpignan, qui s'est formé de ses débris. Cette Ville étoit considérable du tems qu'Annibal passa par les Gaules, pour entrer en Italie. M. de Marca croit que cette Ville fut détruite vers l'an 518. par Lotis le Débonnaire, qui châtia alors les Frontières qui avoient donné passage aux Sarrasins.

ROUSSILLON, *Rusello*, Bourg & Comté, dans le Dauphiné, Diocèse de Valence, Parlement & Intendance de Grenoble, Election de Romans, a 560 habitans. Il est situé près du Rhône, à quatre lieues au-dessous de Vienna. On le prend pour le lieu que les anciens nommoient *Urseola*, ou pour *Figline*.

ROUSSILLON, *Roussilio*, dans la Provence; Diocèse d'Apt, Parlement & Intendance d'Aix; Vignerie & Recette d'Apt, a 431 habitans.

ROUSSINES, dans l'Angoumois, Diocèse d'Angoulême, Parlement de Paris, Intendance de Limoges, Election d'Angoulême, a 974 habitans.

ROUSSINES, petit Bourg, dans le Berry; Diocèse de Bourges, Parlement de Paris, Intendance de Bourges, Election de Blanc, a 414 habitans. Ce lieu est situé à une demi-lieue de la Ville de S. Benoit du Sault. La Cure est à pension congrüe; elle est à la Collation du Prévôt de S. Benoit du Sault. Il y a des vignes; il s'y fait quelque profit de bestiaux; on y recueille quantité de froment, seigle, balargies & très-peu d'avoine. Il y a la forêt de S. Benoit du Sault, le bois de Chassignon, Chazellit, & autres. M. le Vicomte de Broffes est Seigneur Suzerain. Il y a aussi le Château de la Grange au Goulu en Fief, de la Vicomté de Broffes. Les Lettres s'adressent à S. Benoit du Sault.

ROUSSON, dans le bas Languedoc, Diocèse d'Uzès, Parlement de Toulouse, Intendance de Montpellier, Recette d'Uzès, a 105 habitans.

ROUSSON; dans la Champagne, Diocèse de Sens, Parlement & Intendance de Paris, Election de Senlis, a 276 habitans.

ROUSSON, dans le Bourbonnois, Diocèse de Bourges, Parlement de Paris, Intendance de Bourges, Election de Saint-Amand, a 55 habitans.

ROUSSOTTE & Corvignot, dans la Bourgogne, Diocèse d'Autun, Parlement & Intendance de Dijon, Bailliage, Grenier à sel & Recette d'Avalon, ont 274 habitans. Ce sont deux Hameaux, dépendans de la Paroisse de S. Germain des Champs. Ils sont situés en pays de montagnes.

ROUSSY, Comté, voyez Roucy.  
ROUSSY, dans l'Auvergne, Diocèse de Saint-Flour, Parlement de Paris, Intendance de Riom, Election d'Aurillac, a 598 habitans.

ROUSSY-Ginoliac, dans le Rouergue, Diocèse de Rodez, Parlement de Toulouse, Intendance de Montauban, Election de Villefranche, a 214 habitans.

ROUSSY le Bourg & Rouffy le Village, Voyez Rouffy.

ROUSSIQUES, dans le haut Languedoc, Diocèse de Carcassonne, Parlement & Intendance de Toulouse, Recette de Carcassonne, a 149 habitans.

ROUTE, *Rigetius Salus*, ancienne Forêt, près de Vergy.

ROUFÈS, Bourg, dans la Normandie, Diocèse, Parlement & Intendance de Rouen, Election de Caudebec, a 270 habitans. Le Seigneur en prend le nom.

ROUTIER, dans le haut Languedoc, Diocèse de Narbonne, Parlement & Intendance de Toulouse, Recette de Lavaur, a 254 habitans.

ROUTOT, Bourg, Baronie & haute Justice, dans la Normandie, Diocèse, Parlement & Intendance de Rouen, Election de Pontaudemer, a 872 habitans. M. le Duc d'Elbeuf en est Seigneur. On y tient un gros Marché pour le bétail. Il y a plusieurs autres Paroisses de ce nom en Normandie.

ROUTOT, *Rubrotasia*, *Rocorum*, *Rustorum*, Bourg, dans la Normandie, Diocèse, Parlement & Intendance de Rouen, Election de Montvilliers, a 152 habitans. Ce lieu est situé dans le Roumois, au milieu d'une campagne fertile en bons bleds. L'Eglise est dédiée à l'Invocation de S. Jean. On y tient un grand Marché tous les Mercredis; il y a aussi une Foire à la S. Jean & à la S. Barthelemy. L'Abbesse de Montvilliers en est Dame.

ROUTTIER, dans le Dauphiné, Diocèse de Gap, Parlement & Intendance de Grenoble, Election de Gap, a 416 habitans.

ROUVAUX, dans le pays Messin, Diocèse de Verdun, Parlement & Intendance de Metz, Recette de Verdun, a 238 habitans.

ROUVAUX-la-Grange, voyez Eschénoil.  
ROUVENAC, dans le haut Languedoc, Diocèse d'Alet, Parlement & Intendance de Toulouse, Recette d'Alet, a 646 habitans.

ROUVER, Priouré; situé dans le Diocèse de Meaux, dépendant de S. Faron; son revenu est de trois mille livres.

ROUVERGES, dans l'Auvergne, Diocèse de Saint-Flour, Parlement de Paris, Intendance de Riom, Election d'Aurillac, a 100 habitans.

ROUVEROU, dans la Normandie, Diocèse de Bayeux, Parlement de Rouen, Intendance de Caën, Election de Vire, a 221 habitans.

ROUVEROY, dans la Champagne, Diocèse de Langres, Parlement & Intendance de Paris, Election de Tonnerre, a 244 habitans.

ROUVEYROUX, Bourg, dans le Roiergue, Diocèse de Rodez, Parlement de Toulouse, Intendance de Montauban, Election de Villefranche, a 410 habitans.

la ROUVIERE, dans le bas Languedoc, Diocèse de Mende, Parlement de Toulouse, Intendance de Montpellier, Recette de Mende, a 265 habitans.

la ROUVIERE, dans le bas Languedoc, Diocèse d'Uzès, Parlement de Toulouse, Intendance de Montpellier, Recette d'Uzès, a 249 habitans.

la ROUVIERE & Polcheridon, dans le bas Languedoc, Diocèse de Nîmes, Parlement de Toulouse, Intendance de Montpellier, Recette de Nîmes, a 58 habitans.

ROUVIGNY, voyez Prouvy.

ROUVILLE, dans la Normandie, Diocèse, Parlement & Intendance de Rouen, Election de Caudebec, a 496 habitans. M. de Bernieres en est Seigneur.

ROUVILLE, dans la Picardie, Diocèse de Senlis, Parlement de Paris, Intendance de Soissons, Election de Crespy, a 120 habitans.

ROUVILLE, dans l'Orleanois, Diocèse d'Orleans, Parlement de Paris, Intendance d'Orleans, Election de Pithiviers, a 109 habitans.

ROUVILLER, dans la Picardie, Diocèse de Beauvais, Parlement de Paris, Intendance de Soissons, Election de Clermont, a 246 habitans.

ROUVRAY, Baronie, dans la Normandie, Diocèse, Parlement & Intendance de Rouen, Election de Neufchâtel, a 278 habitans. Le Seigneur en porte le nom; c'est M. de Coufféalle de Remy.

ROUVRAY, *Roboretum, Rufus verus, Roveritum Nemus*, Forêt, dans le Paris, près de la Seine & du Roule; c'est ce que l'on appelle aujourd'hui le bois de Boulogne, entre Paris & Saint-Cloud, & autrefois la forêt de Rouvray.

ROUVRAY, dans la Normandie, Diocèse d'Evreux, Parlement & Intendance de Rouen, Election d'Evreux, a 40 habitans. L'Abbé de Jumieges en est Seigneur.

ROUVRAY, dans la Bourgogne, Diocèse d'Autun, Parlement & Intendance de Dijon, Bailliage & Recette d'Avalon, a 505 habitans.

ROUVRAY, dans la Bourgogne, Diocèse d'Autun, Parlement & Intendance de Dijon, Bailliage & Recette de Beaune, Grenier à sel d'Arnay-le-Duc, a 64 habitans. Ce lieu est situé entre Autun, Beaune & Arnay-le-Duc, dans un valon, où il y a deux étangs, & quantité de bois à l'entour. C'est pays de montagnes & de bois. La Paroisse est Jourlavault, & le Mère Eglise est à Yvry.

ROUVRAY & Sain-Florentin, dans la Beauce, Diocèse de Chartres, Parlement de Paris, Intendances d'Orleans, Election de Chartres, a 274 habitans.

ROUVRAY-Sainte-Croix, dans l'Orleanois, Diocèse d'Orleans, Parlement de Paris, Intendance & Election d'Orleans, a 155 habitans.

ROUVRAY-S. Denis, dans la Beauce, Diocèse de Chartres, Parlement de Paris, Intendance d'Orleans, Election de Dourdan, a 678 habitans.

ROUVRAY ou S. Etienne de Rouvray, dans la Normandie, Diocèse de Lisieux, Parlement, Intendance & Election de Rouen, a 207

habitans. Cette Paroisse est enclavée dans le Diocèse de Rouen, & tout auprès de la Ville, quoiqu'elle soit du Diocèse de Lisieux. Il y a une Forêt de huit cens treize arpens, dépendante de la Maîtrise des Eaux & Forêts de Rouen.

ROUVRE, dans la Champagne, Diocèse de Langres, Parlement de Paris, Intendance de Châlons, Election de Bar-sur-Aube, a 410 habitans.

ROUVRE, dans le Poitou, Diocèse de la Rochelle, Parlement de Paris, Intendance de Poitiers, Election de Niort, a 256 habitans.

ROUVRE, dans la Bourgogne, Diocèse de Châlons, Parlement, Intendance, Bailliage & Recette de Dijon, a 254 habitans. C'étoit autrefois une des Maisons de plaisance des Ducs de Bourgogne; elle étoit située dans une plaine, à deux lieux de Dijon; l'on ne voit plus que ses ruines. La Grange de la Motte dépend de cette Paroisse.

ROUVRE-sur-Aube, dans la Champagne, Diocèse de Langres, Parlement de Paris, Intendance de Châlons, Election de Langres, a 382 habitans.

ROUVRE-sous-Meilly, dans la Bourgogne, Diocèse d'Autun, Parlement & Intendance de Dijon, Bailliage & Recette d'Arnay-le-Duc, Grenier à sel de Pouilly, a 252 habitans. C'est une Paroisse située dans une fort belle plaine. L'Abbé de Saint Symphorien d'Autun est Collateur de la Cure.

ROUVRE-EL, dans la Picardie, Diocèse d'Amiens, Parlement de Paris, Intendance d'Amiens, Election de Mondidier, a 429 habitans.

ROUVREL, voyez Magry.

ROUVRES, *Ruber*, dans la Beauce, Diocèse de Chartres, Parlement & Intendance de Paris, Election de Dreux, a 141 habitans. Ce lieu est situé sur la petite riviere de Vegre, à une demie-lieue du Château d'Anet. C'étoit anciennement un gros Bourg des *Carmanes*. L'on croit que c'est où les Druides faisoient leurs Sacrifices au Guy sacré.

ROUVRES, dans la Normandie, Diocèse de Sées, Parlement de Rouen, Intendance d'Alençon, Election de Falaise, a 212 habitans.

ROUVRES, dans la Picardie, Diocèse de Senlis, Parlement de Paris, Intendance de Soissons, Election de Crespy, a 189 habitans.

ROUVRES, dans l'Orleanois, Diocèse d'Orleans, Parlement de Paris, Intendance d'Orleans, Election de Pithiviers, a 106 habitans.

ROUVRES-les-Bois, dans le Berry, Diocèse de Bourges, Parlement de Paris, Intendance de Bourges, Election de Châteauroux, a 721 habitans.

ROUVROY, *Rubridum*, dans la Beauce.

ROUVROY, dans la Picardie, Diocèse de Noyon, Parlement de Paris, Intendance d'Amiens, Election de Peronne, a 757 habitans.

ROUVROY, dans la Picardie, Diocèse de Laon, Parlement de Paris, Intendance de Soissons, Election de Laon, a 376 habitans.

ROUVROY, dans la Flandre Vallonne, Diocèse d'Arras, Parlement de Douay, Intendance de Lille, Subdélégation de Douay, a 145 habitans.

ROUVROY, dans la Champagne, Diocèse de Châlons, Parlement de Paris, Intendance de Châlons, Election de Joinville, a 239 habitans.

ROUVROY, dans la Picardie, Diocèse de Noyon, Parlement de Paris, Intendance d'Amiens, Election de Saint-Quentin, a 209 habitans.

ROUVROY,



**ROUVROY**, dans l'Artois, Diocèse d'Arras, Parlement de Paris, Intendance d'Amiens, Gouvernement d'Arras, Bailliage & Recette de Lens, a 82 habitans.

**ROUVROY-en-Dormoy**, dans la Champagne, Diocèse de Reims, Parlement de Paris, Intendance de Châlons, Election de Reims, a 95 habitans.

**ROUVROY-les-Merles**, dans la Picardie, Diocèse d'Amiens, Parlement de Paris, Intendance d'Amiens, Election de Mondidier, a 84 habitans.

**ROUVROY-les-Potez**, dans la Champagne, Diocèse de Reims, Parlement de Paris, Intendance de Châlons, Election de Reims, a 133 habitans.

**ROUX-de-Commiers**, dans le Dauphiné, Diocèse, Parlement, Intendance & Election de Grenoble, a 516 habitans.

**ROUX-Gap**, dans la Provence, situé entre les Isles de Lérins & Fréjus.

la **ROUXE**, voyez Ban-Saint-Clement. la petite **ROUXIERE**, dans la Bretagne, Diocèse de Nantes, Parlement de Rennes, Intendance & Recette de Nantes, a 560 habitans.

**ROUXIERS**, dans la Marche, Diocèse de Limoges, Parlement de Paris, Intendance de Limoges, Election de Bourgneuf, a 26 habitans.

**ROUXMENIL**, dans la Normandie, Diocèse, Parlement & Intendance de Rouen, Election de Caudebec, a 67 habitans. C'est à Messieurs de Fescamp.

**ROUXONS**, dans le Perche, Diocèse d'Evreux, Parlement de Paris, Intendance d'Alençon, Election de Verneuil, a 516 habitans. L'iton prend sa source dans cette Paroisse.

**ROUY**, dans le Nivernois, Diocèse de Nevers, Parlement de Paris, Intendance de Moulins, Election de Nevers, a 339 habitans. Il y a une Prévôté Royale, ressortissante au Bailliage de Dun-le-Roy. C'est une Paroisse située en plaine, à cinq lieues de la Loire; les terres legeres à froment & seigle; quelques bois futaye & taillis, dont on fait du charbon. Madame la Comtesse de Busseaux en est Dame.

**ROUY**, voyez Amligny. **ROUYERE**, dans la Provence, Diocèse, Parlement, Intendance, Viguerie & Recette d'Aix, a 90 habitans.

**ROUYRE**, Baronie, dans le haut Languedoc, Diocèse d'Alby, Parlement & Intendance de Toulouse, Recette d'Alby, a 165 habitans.

**ROUZAUT**, voyez Elcosse.

**ROUZEDE**, dans l'Angoumois, Diocèse d'Angoulême, Parlement de Paris, Intendance de Limoges, Election d'Angoulême, a 542 habitans.

**ROUZIERES**, dans l'Auvergne, Diocèse de Saint-Flour, Parlement de Paris, Intendance de Riom, Election d'Aurillac, a 406 habitans.

**ROUZIERES**, dans le haut Languedoc, Diocèse d'Alby, Parlement & Intendance de Toulouse, Recette d'Alby, a 312 habitans.

**ROUZIERS**, dans la Touraine, Diocèse de Tours, Parlement de Paris, Intendance & Election de Tours, a 890 habitans.

**ROUZIERS**, dans la Marche, Diocèse de Limoges, Parlement de Paris, Intendance de Limoges, Election de Bourgneuf, a 25 habitans.

**ROUZIES**, dans la Flandre, Diocèse de Cambrai, Parlement de Douay, Intendance & Gouvernement de Maubeuge, a 236 habitans.

## ROY

**ROYAL**, Village, à deux lieues de Rennes; qui a donné son nom à une Manufacture de Toiles, que l'on appelle Royales.

**ROYAL-Lieu**, Abbaye de Filles, de l'Ordre de S. Benoit, dans l'Election de Beauvais; son revenu est de sept mille livres. Voyez Royaulieu.

**ROYAN**, *Novio-Regum*, Ville & Marquisat, dans la Saintonge, Diocèse de Saintes, Parlement de Bordeaux, Intendance de la Rochelle, Election de Saintes, a 2706 habitans. Cette Ville est située au bord de la Gironde, sur laquelle elle a un port; l'on y pêche beaucoup de sardines. Les Religioneux, qui avoient fortifié cette Place, y soutinrent un Siège opiniâtre contre Louis XIII. qui eut beaucoup de peine à la réduire; il y en a eu une partie de détruite alors, & il ne reste plus qu'un Fauxbourg. C'est un Gouvernement de Place du Gouvernement Militaire du pays d'Aunis, quoiqu'enclavé dans celui de Saintonge. Royan est à dix lieues au-dessous de Blaye. L'on trouve sur ses côtes des pierres plus dures & plus belles que celles d'Alençon. Il y a des Recolets & des Sœurs Grises.

**ROYANEZ**, petit pays du Dauphiné; il commence au Port de Beauvoir, & s'étend jusqu'à la Paroisse de Deventz. La largeur de cette contrée tient depuis Renaitel, où commencent les hautes montagnes, qui appartiennent à la Baronie de Sasseage, jusqu'à S. Nazaire, qui est sur une colline, au haut de laquelle est le Château de la Bastie du Pont. On comprend dans ce même pays le Marquisat de la Baume, séparé de celui de Pontau-Royant, par les Rivieres de Lionne & de Chouley. Ces Rivieres, qui abondent en poissons, rendent la vallée très-fertile: elle est composée de vingt-cinq clochers, y compris les Religieux de Saint Just. Le Royanez est un des quatre Archipresbiterats du Diocèse de Gap. Les Dauphins ont exempté de tailles les habitans de ce petit pays.

**ROYAT**, dans l'Auvergne, Diocèse de Clermont, Parlement de Paris, Intendance de Riom, Election de Clermont, a 860 habitans. Ce lieu est situé près de Clermont; c'est d'où viennent les eaux des fontaines dites de Clermont.

**ROYAUCOURT**, dans la Picardie, Diocèse de Laon, Parlement de Paris, Intendance de Soissons, Election de Laon, a 224 habitans.

**ROYAULIEU**, Abbaye de Filles, de l'Ordre de S. Benoit, dans le Diocèse de Soissons; cette Abbaye avoit été fondée en 1150. à S. Jean-au-Bois, au milieu de la forêt de Compiègne, par Louis VII. Elles ont changé de demeure contre des Chanoines Réguliers de Saint Augustin, qui étoient à Royaulieu, avec la permission de Louis XIII. Le vrai nom de cette Abbaye devoit être Régallieu, son nom Latin étant: *Regularis Locus*. Les Chanoines se sont retirés à S. Jean-aux-Bois, qui étoit la demeure de ces Religieuses.

**ROYAUMEIX**, *Regalis Horius*, Annexe; dans la Provence & du Diocèse de Toul, Parlement & Intendance de Metz, Présidial & Recette de Toul, a 96 habitans. L'Evêque de Metz en est Seigneur.

**ROYAUMONT**, *Regalis Mons*, Abbaye d'Hommes, Ordre de Cîteaux & de la Reforme, dans l'Isle de France, Diocèse de Beauvais; elle est située près de l'Oise & du Bourg de Beaumont, à une lieue de Luzarche, sur le ruisseau de Bailon, & sur un canal de celui de Theve. Cette Abbaye fut fondée au mois de Janvier 1127. par

S. Lotis, pour cent quatorze Religieux : ce saint Roy travailla lui-même au bâtiment de l'Eglise, & l'enrichit de plusieurs dons considérables. Ce fut le lieu où il alloit le plus souvent passer quelques jours en folitude, il y servoit les malades, & mangeoit dans le Refectoire. On y voit les tombeaux de plusieurs de ses enfans, morts jeunes. Le revenu de cette Abbaye est de vingt mille livres pour l'Abbé.

ROY-Boissy, dans la Picardie, Diocèse de Beauvais, Parlement & Intendance de Paris, Election de Beauvais, a 289 habitans.

ROYBON, dans le Dauphiné, Diocèse de Valence, Parlement & Intendance de Grenoble, Election de Romans, a 468 habitans.

ROYE, *Ranga* ou *Roja*, Ville & Comté, dans la Picardie, Diocèse d'Amiens, Parlement de Paris, Intendance d'Amiens, Election de Mondidier, a 1500 habitans. Elle est Siège d'une Prévôté, d'un Bailliage & d'un Greulier à sel. Cette Ville est située sur une des sources de Moreuil; elle étoit connue dès le dixième siècle; on la prend pour l'ancienne *Rothom*, Ville de la Gaule Belgique. Elle a donné le nom à une Maison illustre, qui est fondée dans celle de la Rochefoucault.

Roye est un Gouvernement de Place, du Gouvernement Militaire de Picardie. Il y a une Collégiale, dédiée à S. Florent, fondée par Herbert Comte de Vermandois, & par sa femme; ses Canoniques font de Collation Royale; le Doyen est élu par le Chapitre. Ce Chapitre exerce l'Officialité dans la ville de Roye. Il y a encore trois Pâroisses, un petit Collège & un Hôpital de la Charité, un petit Hôpital pour les femmes, & une Communauté de Sœurs de la Croix, pour l'instruction des petites filles.

ROYE, dans la Franche-Comté, Diocèse; Parlement & Intendance de Besançon, Bailliage & Recette de Vesoul, a 80 habitans.

ROYE-S. Nicolas, dans la Picardie, Diocèse de Senlis, Parlement de Paris, Intendance de Soissons, Election de Crespy, a 78 habitans.

ROYE, sur le Marz, dans la Picardie, Diocèse d'Amiens, Parlement de Paris, Intendance d'Amiens, Election de Mondidier, a 460 habitans.

ROYER, dans la Bourgogne, Diocèse de Châlon, Parlement & Intendance de Dijon, Bailliage, Grenier à sel & Recette de Châlon, a 69 habitans. C'est une Paroisse située sur le penchant d'une montagne; il y a beaucoup de vignes.

ROYERE, dans la Marche, Diocèse de Limoges, Parlement de Paris, Intendance de Limoges, Election de Bourganouf, a 164 habitans.

ROYERE, hors la Roche, dans le Limosin, Diocèse de Limoges, Parlement de Bordeaux, Intendance & Election de Limoges, a 578 habitans.

ROYERE, près S. Leonard, dans le Limosin, Diocèse de Limoges, Parlement de Bordeaux, Intendance & Election de Limoges, a 416 habitans.

ROYNAC, dans le Dauphiné, Diocèse de Valence, Parlement & Intendance de Grenoble, Election de Montelimart, a 96 habitans.

ROYON, Marquisat, dans le Comté de Saint-Pol en Artois, Diocèse d'Arras, Parlement de Paris, Intendance d'Amiens, Gouvernance d'Arras, Bailliage & Recette de Saint-Pol, a 169 habitans. L'érection de cette Terre en Marquisat fut faite en 1691. en faveur de Louis de Brias; dont la famille la possède aujourd'hui, par alliance avec la Maison de Creguy.

ROYON, *royez* Vieffe, &c.  
ROYSEYS, dans le Forez, Diocèse de Lion, Parlement de Paris, Intendance de Lion; Election de Saint-Etienne, a 179 habitans.

ROYVILLE, *Rogysvilla*, dans la Normandie, Diocèse, Parlement & Intendance de Rotien, Election d'Arques, a 310 habitans. M. de Bequigny en est Seigneur.

## ROZ

ROZAN, dans le Basadois, Diocèse de Basas, Parlement & Intendance de Bordeaux, Election de Gondom, a 460 habitans.

ROZANS, dans le Dauphiné, Diocèse de Gap, Parlement & Intendance de Grenoble, Election de Gap, a 218 habitans. La Paroisse est dédiée à S. André.

ROZAY, dans la Normandie, Diocèse, Parlement & Intendance de Rotien, Election de Neuchâtel, a 310 habitans. M. de Binon en est Seigneur.

ROZAY, dans la Normandie, Diocèse, Parlement & Intendance de Rotien, Election de Lions, a 470 habitans. M. de Fremont d'Aoncuil en est Seigneur.

ROZAY-Doudeville, dans la Normandie, Diocèse, Parlement & Intendance de Rotien, Election d'Andely, a 41 habitans.

ROZAY, Marquisat, dans la Beauce, Diocèse de Chartres, Parlement & Intendance de Paris, Election de Mantes, a 307 habitans.

ROZAY, dans la Champagne, Diocèse de Châlons, Parlement de Paris, Intendance de Châlons, Election de Vitry, a 266 habitans.

ROZE, dans la Normandie, c'est où le ruisseau de Vilouard prend sa source.

ROZE, dans la Normandie, Diocèse, Parlement & Intendance de Rotien, Election d'Andely, a 31 habitans. M. de la Ferté en est Seigneur.

ROZE-Provet, dans la Beauce, Diocèse de Chartres, Parlement & Intendance de Paris, Election de Dreux, a 333 habitans.

ROZEL, dans la Normandie, Diocèse de Bayeux, Parlement de Rotien, Intendance & Election de Caën, a 313 habitans.

ROZEL, dans la Normandie, Diocèse de Coutances, Parlement de Rotien, Intendance de Caën, Election de Valognes, a 179 habitans. C'est une petite Paroisse sur le bord de la mer. Il y a une garenne qui fournit des lapins excellens. Le Seigneur nomme à la Cure.

ROZEL, dans la Picardie, Diocèse d'Amiens, Parlement de Paris, Intendance d'Amiens, Election de Doullens, a 21 habitans.

ROZEL-S. Albin, dans la Picardie, Diocèse de Soissons, Parlement de Paris, Intendance & Election de Soissons, a 399 habitans.

ROZELIEURES, dans le pays Messin; Diocèse, Parlement, Intendance & Recette de Metz, a 416 habitans.

ROZES, dans l'Armagnac, Diocèse d'Auch, Parlement de Toulouse, Intendance d'Auch, Election d'Armagnac, a 469 habitans.

ROZET, dans la Franche-Comté, Diocèse, Parlement & Intendance de Besançon, Bailliage & Recette de Dôle, a 28 habitans.

ROZET-le-Porter, dans la Franche-Comté, Diocèse, Parlement & Intendance de Besançon, Bailliage & Recette d'Orgeler, a 28 habitans.

ROZEY, dans la Bourgogne, Diocèse de Châlon, Parlement & Intendance de Dijon, Bail-

liage, Grenier à sel & Recette de Châlon, à 254 habitans. C'est une Paroisse située sur le penchant d'une montagne; il y a beaucoup de vignes.

le ROZIERE, dans le bas Languedoc, Diocèse de Mende, Parlement de Toulouse, Intendance de Montpellier, Recette de Mende, à 768 habitans.

ROZIER, dans le Limousin, Diocèse de Tulle, Parlement de Bordeaux, Intendance de Limoges, Election de Tulle, à 690 habitans.

ROZIERE, dans la Champagne, Diocèse de Langres, Parlement de Paris, Intendance de Châlons, Election de Bar-sur-Aube, à 210 habitans.

la ROZIERE, dans la Normandie, Diocèse, Parlement & Intendance de Rouen, Election de Lions, à 214 habitans. M. l'Abbé de Beaubec en est Seigneur.

la ROZIERE, Ferme, Voyez Roquigny.

ROZIERES, Abbaye, Voyez Rohieres.

ROZIERES, dans la Bourgogne, Diocèse d'Autun, Parlement & Intendance de Dijon, Bailliage de Charolles & de Montcenis, Grenier à sel de Toulon, à 31 habitans. Les Hameaux qui en dépendent sont Boucherin, Desy, la Vignon, le Moutet, la Gortiere, Frey, Roziere, Aiguepierre & la Méralis de Chez-le-Profes. Cette Paroisse est située à un demi-quart de lieue du Bourg de Toulon; la riviere d'Arroux, qui porte bateaux une partie de l'année, y passe; le pont est à Toulon. C'est le chemin d'Autun à Dijon. L'Evêque d'Autun est Collateur de la Cure.

ROZIERES, dans la Bourgogne, Diocèse d'Autun, Parlement & Intendance de Dijon, Bailliage de Montcenis, Grenier à sel de Bourbon & de Toulon, Recette d'Autun & de Charolles, à 110 habitans. C'est une Paroisse, de laquelle dépendent les Hameaux de Rives, la Pierre, Villieres, Frey, Desy, Bouffévin, la Gourvilliere, ou Chassenieres. Roziere est lui-même un Hameau, mais Siège de la Paroisse. La riviere d'Arroux y passe; c'est pays de montagnes pour la plus grande partie; le terrain est sablonneux & peu fertile.

ROZIERES, Bourg, dans la Picardie, Diocèse d'Amiens, Parlement de Paris, Intendance d'Amiens, Election de Montdidier, à 2046 habitans.

ROZIERES, dans l'Orléanois, Diocèse d'Orléans, Parlement de Paris, Intendance d'Orléans, Election de Beaugency, à 287 habitans.

ROZIERES, dans la Picardie, Diocèse de Soissons, Parlement de Paris, Intendance & Election de Soissons, à 203 habitans.

ROZIERES, dans le Forez, Diocèse de Lion, Parlement de Paris, Intendance de Lion, Election de Montbrison, à 301 habitans.

ROZIERES, dans le Forez, Diocèse de Lion, Parlement de Paris, Intendance de Lion, Election de Roanne, à 298 habitans.

ROZIERES, dans la Touraine, Diocèse de Tours, c'est une Paroisse, dont la Cure est à la Collation de l'Abbé de Preuilly. Il y a un Prieuré considérable de Religieuses de Fontevrault, nommé l'Encloître; le Roy y nomme.

ROZIERES, dans le Limousin, Diocèse de Limoges, Parlement de Bordeaux, Intendance de Limoges, Election de Brives, à 600 habitans.

ROZIERES, dans la Bourgogne, Diocèse d'Autun, Parlement & Intendance de Dijon, Bailliage & Recette de Montcenis, à 91 habitans.

ROZIERES, dans la Bourgogne, Diocèse de

Langres, Parlement, Intendance, Bailliage & Recette de Dijon, à 26 habitans.

ROZIERES & le Bac, dans la Picardie, Diocèse de Laon, Parlement de Paris, Intendance de Soissons, Election de Laon, à 116 habitans.

les ROZIERES, Bourg, dans l'Anjou, Diocèse d'Angers, Parlement de Paris, Intendance de Tours, Election d'Angers, à 2978 habitans.

ROZOY, *Rofetum*, petite Ville, dans la Brie, sur l'ierre, Diocèse de Meaux, Parlement & Intendance de Paris, Chef-lieu d'une Election, à 838 habitans. Cette Ville est à douze lieues de Paris; c'est un grand passage de Troupes. Elle est située dans une plaine fertile en grains; son église Paroissiale, qui est grande & bien bâtie, est dédiée à la sainte Vierge. Il y a un Couvent de Religieuses du Tiers-Ordre de S. Dominique. On y tient un gros Marché tous les Samedis. On trouve à un quart de lieue de Rozoy un joli Château, nommé la Fortelle. Il y a eu autrefois des Seigneurs particuliers qui en portèrent le nom, & dont les armes étoient trois roses.

ROZOY, dans la Picardie, Diocèse de Beauvais, Parlement de Paris, Intendance de Soissons, Election de Clermont, à 399 habitans.

ROZOY, dans le Gàtinois, Diocèse de Sens, Parlement & Intendance de Paris, Election de Nemours, à 100 habitans.

ROZOY-en-Mulcien, dans la Picardie, Diocèse de Senlis, Parlement de Paris, Intendance de Soissons, Election de Crespy, à 172 habitans.

ROZOY & Apremont, Bourg & Comté, dans la Picardie, Diocèse de Laon, Parlement de Paris, Intendance de Soissons, Election de Laon, à 1141 habitans.

ROZOY-Gastebled, dans la Brie, Diocèse de Soissons, Parlement de Paris, Intendance de Soissons, Election de Château-Thierry, à 120 habitans.

ROZOY-lès-Auchy, dans la Picardie, Diocèse de Soissons, Parlement de Paris, Intendance & Election de Soissons, à 354 habitans.

## R U A

RUAGE, dans le Nivernois, Diocèse de Nevers, Parlement & Intendance de Paris, Election de Vezelay, à 146 habitans.

RUAN, dans l'Orléanois, Diocèse d'Orléans, Parlement de Paris, Intendance & Election d'Orléans, à 430 habitans.

RUAN, dans la Beauce, Diocèse de Blois; Parlement de Paris, Intendance d'Orléans, Election de Châteaudun, à 271 habitans.

RUAN, dans la Franche-Comté, Diocèse, Parlement & Intendance de Besançon, Bailliage & Recette de Vesoul, à 31 habitans.

RUAU de Lasse, Bois de Buffran & Charlemagne, sont trois Bois, contenant cinq mille deux cents quarante-deux arpens un quart, dans le Département de Blois & Berry, Maîtrise de Vierzon.

RUAUDIN-en-Belin, Bourg, dans le Maine, Diocèse du Mans, Parlement de Paris, Intendance de Tours, Election du Mans, à 432 habitans.

## R U B

le RUBAY, Bourg, dans le Maine, Diocèse du Mans, Parlement de Paris, Intendance de Tours, Election du Mans, à 640 habitans.

**RUBECOURT**, aux Frontières de la Champagne, Diocèse de Reims, Parlement de Metz, Recette de Sedan, 846 habitans.

**RUBELLES**, dans le Gâtinois, Diocèse de Sens, Parlement & Intendance de Paris, Election de Melun, a 172 habitans.

**RUBEMPRE**, *Rambertpratum*, dans la Picardie, Diocèse d'Amiens, Parlement de Paris, Intendance d'Amiens, Election de Doullens, a 700 habitans. Rubempré est une Terre & Seigneurie, appartenante à M. le Comte de Mailly, à qui elle est venue de la Maison de Mouchy, qui la tenoit par une alliance de Bourbon-Rubempré, bairard de Vendôme.

**RUBERCIL**, dans la Normandie, Diocèse de Bayeux, Parlement de Rouen, Intendance de Caën, Election de Bayeux, a 418 habitans.

**RUBERCOURT**, dans la Picardie, Diocèse d'Amiens, Parlement de Paris, Intendance d'Amiens, Election de Moudidier, a 181 habitans.

**RUBERMONT**, dans la Normandie, Diocèse de Lisieux, Parlement de Rouen, Intendance d'Alençon, Election de Bernay, a 78 habitans.

**RUBERVILLE**, dans la Normandie, Diocèse de Coutances. Cette Paroisse dépend d'un Chanoine de Coutances, qui présente à la Cure; il y a son gros, qui est fort petit. Il y a aussi un Seigneur séculier. Elle borde la Forêt de Montbourg.

**RUBIGNY**, dans la Champagne, Diocèse de Reims, Parlement de Paris, Intendance de Châlons, Election de Reims, a 167 habitans.

**RUBROMONT**, dans la Normandie, Diocèse de Lisieux, Parlement de Rouen, Intendance d'Alençon, Election de Bernay, a 78 habitans.

## RUC

**RUCA**, dans la Bretagne, Diocèse de S. Brieu, Parlement de Rennes, Intendance de Nantes, Recette de S. Brieu, a 90 habitans.

**RUCH**, dans le Baladois, Diocèse de Basas, Parlement & Intendance de Bordeaux, Election de Condom, a 340 habitans.

**RUCOURT**, dans la Picardie, Diocèse de Soissons, Parlement & Intendance de Paris, Election de Compiègne, a 148 habitans.

**RUCQUEVILLE**, dans la Normandie, Diocèse de Bayeux, Parlement de Rouen, Intendance & Election de Caën, a 113 habitans.

## RUD

**RUELLE**, dans le Quercy, Diocèse de Cahors, Parlement de Toulouse, Intendance de Montauban, Election de Figeac, a 414 habitans.

**RUDERBACH**, dans la haute Alsace, Diocèse de Basse, Conseil & Intendance d'Alsace, Bailliage d'Altkirck, a 46 habitans.

**RUDICASSEL**, dans la Normandie, Diocèse, Parlement & Intendance de Rouen, Election de Caudebec, a 202 habitans. Il appartient au Roy.

**RUDLING & Ruffroff**, dans le pays Messin, Diocèse, Parlement, Intendance & Recette de Metz, a 49 habitans.

## RUE

**RUE**, *Ruga*, petite Ville, dans le Ponthien; en Picardie, Diocèse d'Amiens, Parlement de Pa-

ris, Intendance d'Amiens, Election d'Abbeville, a 1417 habitans. Elle est Siège d'un Bailliage Royal, ressortissant à la Sénéchaussée d'Abbeville ou Ponthieu, & d'un Grenier à sel. Cette Ville est à présent peu considérable, elle est située sur la petite Rivière de Maye, à une lieue du Crotoy. En 1196. Philippe - Auguste la donna en dot à sa Sœur Alix, en la mariant à Guillaume Comte de Ponthieu. Cette petite Ville est située à cinq lieues d'Abbeville, à six petites de Montreuil, & à deux de S. Vallery. C'est un petit Gouvernement de Place. Il y a deux Cures à Rué, ayant chacun six cens livres; l'un dit le Curé du S. Esprit, l'autre de S. Wulphy. Il y en a deux autres aux Fauxbourgs & banlieue de Rué, ayant chacun quatre-cens livres; l'un est appelé le Curé de S. Jean au Marais; l'autre le Curé de Beauvoir. Il y a pour Ancezes Caneraine, Faveille & Montplaisir. Le terroir est en bleds, avoines, prez, pâturages & étangs. Il y a un Couvent de Filles, Ordre de S. François, dites Sœurs grises; elles ont seize cens livres de rente; elles desservent un petit Hôpital. Il y a aussi des Cordeliers qui ont trois mille livres de revenu. Il y a plusieurs Fiefs dans la banlieue de Rué y demeurans. Le commerce consiste en poissions, moutons, laines, chevaux, & autres bestiaux. Il y a Marché deux fois la Semaine, & Foire le jour de S. Remy, premier d'Octobre.

La Ville de Rué avoit autrefois une Citadelle & de bonnes Fortifications, qui ont été rasées; & un ancien Château nommé le Gard près Rué, où les Comtes de Ponthieu résidoient, & dont on voit encore quelques vestiges. Il y a un pèlerinage célèbre à l'Eglise du S. Esprit, dans laquelle on conserve un Crucifix miraculeux; cette Eglise qui est la Paroissiale, est belle, & sa Chapelle, dédiée au S. Esprit, bien ornée. Les Lettres pour Rué, s'adressent à Abbeville.

**RUE**, Rivière, dans l'Auvergne, qui se décharge dans la Dordogne, après avoir passé à Comdat; elle sépare la basse Auvergne de la haute.

la **RUE**, dans la Marche, Diocèse de Limoges, Parlement de Paris, Intendance de Moulins, Election de Gueret, a 47 habitans.

la **RUE** de la Croix, dans la Bourgogne, Diocèse d'Autun, Parlement & Intendance de Dijon, Bailliage, Grenier à sel & Recette d'Avalon, a 316 habitans. C'est un Hameau situé au-dessus d'une montagne en pays de Forêts. L'Evêque d'Autun est Collateur de la Cure.

la **RUE** de Sains-lès-Marquion, dans l'Artois, Diocèse d'Arras, Parlement de Paris, Intendance d'Amiens, Gouvernance, Bailliage & Recette d'Arras, a 330 habitans.

**RUE** du-Fief, dans la Champagne, Diocèse de Toul, Parlement de Paris, Intendance de Châlons, Recette & Prévôté de Vaucouleurs, a 203 habitans.

**RUE** & Sallegor, sont deux Lieux qui appartiennent à l'Ordre de Malthe, dans le Diocèse de Fréjus, en Provence. Ils dépendent de la Commanderie de Marseille. Le premier est situé dans le territoire de Villecloffe & l'autre près de Flaiosc.

la **RUE** - Prévôt, dans la Picardie, Diocèse de Beauvais, Parlement de Paris, Intendance de Soissons, Election de Clermont, a 109 habitans.

la **RUE** S. Pierre, dans la Picardie, Diocèse de Beauvais, Parlement de Paris, Intendance de Soissons, Election de Clermont, a 475 habitans.

la **RUE** S. Pierre, dans la Normandie, Diocèse de Rouen, Parlement, Intendance & Election de Rouen,

a 333 habitans. M. le Marquis de Cailly en est Seigneur.

**RUEIL**, *Rodolium*, dans le Roumois, en Normandie, à quatre lieues de Roden au midi, & à une du Pont-de-l'Arche, Diocèse d'Evreux, Parlement de Paris, Intendance d'Alençon, Election de Verneuil, a 136 habitans.

**RUEILLY**, Prieuré dans le Berry, Diocèse de Bourges.

**RUEL**, *Rothallium*, *Rvullum*, Bourg, dans l'Isle de France, Diocèse, Parlement, Intendance & Election de Paris, a 1934 habitans. C'étoit la Maison de plaisance du Cardinal de Richelieu. Il y a de fort belles eaux. Le Jardin est d'un goût des plus magnifiques; on y remarque particulièrement l'Orangerie, la grande Cascade & les Grottes.

**RUELLE**, dans l'Angoumois, Diocèse d'Angoulême, Parlement de Paris, Intendance de Limoges, Election d'Angoulême, a 768 habitans.

**RUENNES**, dans la Flandre, Diocèse de Cambrai, Parlement de Douay, Intendance de Maubeuge, Gouvernement du Quesnoy, a 109 habitans.

**RUERE**, dans le Nivernois, Diocèse de Nevers, Parlement de Paris, Intendance de Moulins, Election de Château-Chinon, a 122 habitans. C'est une Collette dont le terroir ne produit que du seigle & de l'avoine; on y nourrit un petit nombre de bestiaux. M. le Chevalier de Bretagne est Seigneur de ce lieu.

**RUERE**, dans la Bourgogne, Diocèse d'Autun, Parlement & Intendance de Dijon, Bailliage & Recette d'Avalon, a 182 habitans.

**RUEROLS**, dans l'Auvergne, Diocèse de S. Flour, Parlement de Paris, Intendance de Riom, Election d'Aurillac, a 323 habitans.

**RUESMY**, dans la Picardie, Diocèse de Noyon, Parlement de Paris, Intendance de Soissons, Election de Noyon, a 192 habitans.

**RUESTENHART**, dans la haute Alsace, Diocèse de Basse, Conseil & Intendance d'Alsace, Bailliage de Ribauville, a 154 habitans.

**RUETROIRES**, dans l'Artois, Diocèse d'Arras, Parlement de Paris, Intendance d'Amiens, Gouvernance d'Arras, Bailliage & Recette de Lens, a 17 habitans.

**RUETS**, Commanderie de Malthe, destinée au Chevalier de Justice; cette Commanderie est située près de la Forge Baillard, dans le Diocèse de Châlons. Elle consiste en un bon Château entouré de Fossés & un petit Fief situé près de Langres. Cette Commanderie est située entre Joinville & Saint Diziers; elle rapporte sept mille livres de rente.

**RUEUIL-sur-Bresche**, dans la Picardie; Diocèse d'Amiens, Parlement de Paris, Intendance d'Amiens, Election de Mondidier, a 560 habitans.

**RUEYRE**, dans le Quercy, Diocèse de Cahors, Parlement de Toulouse, Intendance de Montauban, Election de Figac, a 410 habitans.

## R U F

**RUFFACH**, *Rufana*, Ville, dans la haute Alsace, Diocèse de Basse, Conseil & Intendance d'Alsace, Siège d'un Bailliage, a 500 habitans. Cette Ville est fort petite à présent, quoi qu'elle ait été autrefois Impériale. Elle est située sur le Rotbach; elle est Capitale de l'Ober-Mundat, ou Préfecture d'en-haut, qui appartient à l'Eglise de

Straßbourg, depuis que Dagobert lui a donné pour la Fondation. Cette Ville est très-ancienne, puisque Ptolomée en fait mention sous le nom de *Rufana* au nombre des Villes des Sequaniens.

**RUFFECQ**, *Ruffacum*, Ville, Marquisat, dans l'Angoumois; Diocèse d'Angoulême, Parlement de Paris, Intendance de Limoges, Election d'Angoulême, a 1336 habitans. Ruffec est une petite Ville située assez près de Verteuil, à sept lieues d'Angoulême. Il y passe un Ruissseau nommé le Licu, qui produit les plus belles & les meilleurs truites du Royaume. Cette Terre est la plus considérable de l'Angoumois, soit pour le revenu qui est de dix-huit mille livres, soit pour la Justice qui comprend trente-deux Paroisses, soit pour les mouvances qui renferment plus de cinquante Terres nobles. Il y a une Forêt dont les hauts Bois ont été vendus jusqu'à soixante mille livres. Elle appartient à Madame la Duchesse de S. Simon.

**RUFFECT**, dans le Berry, Diocèse de Bourges, Parlement de Paris, Intendance de Bourges, Election de Blanc, a 98 habitans. C'est un Prieuré.

**RUFFEPEYRE**, dans le Rouergue, Diocèse de Rodez, Parlement de Toulouse, Intendance de Montauban, Election de Villefranche, a 568 habitans.

**RUFFEY & Echirey**; ce sont deux Paroisses conjointes dans la Bourgogne, Diocèse de Langres, Parlement, Intendance, Bailliage, Recette & Grenier à sel de Dijon, a 343 habitans. Ces lieux sont situés en plaines, & il y a des vignes.

**RUFFEY**, près Varenne, dans la Bourgogne, Diocèse d'Autun, Parlement & Intendance de Dijon, Bailliage, Grenier à sel & Recette de Beaune, a 113 habitans. Ce lieu est situé en pays plain, froid & marécageux, à une lieue & demie de Beaune. Il y a une petite Rivière nommée Sarrigny, qui passe au travers; elle a un Pont du côté de Beaune. Il y a aussi des vignes, mais elles ne produisent que du gros vin.

**RUFFEY**, dans la Bourgogne, Diocèse d'Autun, Parlement & Intendance de Dijon, Bailliage, Grenier à sel & Recette de Semur en Auxois, a 91 habitans. Ce lieu dépend de la Paroisse de Courcelles-lez-Semur. Il est situé sur un coteau du côté du Levant; il y a quantité de bois dans ce Canton; la rivière du Seralin y passe. L'Abbé de sainte Marguerite est Collateur de la Cure.

**RUFFEY**, dans la Bourgogne, Diocèse de Châlons, Parlement & Intendance de Dijon, Bailliage, Grenier à sel & Recette de Châlons, a 560 habitans. La situation est belle; c'est pays de montagnes; il y a quantité de vignes. Ruffey dépend de la Paroisse de S. Julien.

**RUFFEY**, Prieuré Conventuel en Commande, & de nomination du Pape. Il est situé au Diocèse de Befançon; il dépend de S. Marcel de Châlons.

**RUFFEY**, dans la Franche-Comté, Diocèse, Parlement, Intendance & Recette de Befançon, a 113 habitans.

**RUFFEY & Bard**, dans la Franche-Comté, Diocèse, Parlement & Intendance de Befançon, Bailliage & Recette de Lons-le-Saumier, a 381 habitans.

**RUFFIAC**, dans la Bretagne, Diocèse de Vannes, Parlement de Rennes, Intendance de Nantes, Recette de Vannes, a 458 habitans.

**RUFFIEU**, dans le Valromay, Diocèse de Bellay, Parlement & Intendance de Dijon, Bailliage & Recette de Valromay, a 436 habitans.

**RUFFIGNE**, dans la Bretagne, Diocèse de

Nantes, Parlement de Rennes, Intendance & Recette de Nantes, a 486 habitans.

RUFFIGNY, dans le Poitou, Diocèse de Poitiers, Parlement de Paris, Intendance & Election de Poitiers, a 118 habitans.

RUFUVEILLE, Bourg, dans la Normandie, Diocèse d'Avranches, Parlement de Rouen, Intendance de Caën, Election de Mortain, a 1198 habitans.

## R U G

RUGLES, *Rugula, Ruglium, Ruglia*, Bourg, dans la Normandie, Diocèse d'Evreux, Parlement de Rouen, Intendance d'Alençon, Election de Conches, a 950 habitans. Ce Bourg est sur la Rille, dans le Pays d'Ouche, à deux lieux de l'Aigle; il y a deux Paroisses, Notre-Dame & S. Germain. Comme il y a une Forge à fer, une partie de ses habitans travaille en épingles & ustuciles de fer. On y tient un gros Marché tous les Vendredis. C'est aussi où se portent les épingles des Manufactures de Conches & de l'Aigle.

RUGNY, dans la Champagne, Diocèse de Langres, Parlement & Intendance de Paris, Election de Tonnerre, a 118 habitans.

RUGNY & Souffry, dans la Picardie, Diocèse de Soissons, Parlement de Paris, Intendance & Election de Soissons, a 868 habitans.

RUGY, dans le pays Meulin, Diocèse, Parlement, Intendance & Recette de Metz, a 70 habitans.

## R U I

RUICH, dans l'Artois, Diocèse d'Arras, Parlement de Paris, Intendance d'Amiens, Gouvernance, Bailliage & Recette d'Arras, a 216 habitans.

RUIGNY, dans la Touraine, vers Château-Regnault; c'est une Paroisse dont la Cure est à la Collation de l'Archevêque de Tours.

RUILLE', Bourg, dans l'Anjou, Diocèse d'Angers, Parlement de Paris, Intendance de Tours, Election de Châteaugontier, a 944 habitans.

RUILLE', Bourg, dans le Maine, Diocèse du Mans, Parlement de Paris, Intendance de Tours, Election de Laval, a 816 habitans.

RUILLE', Bourg, dans le Maine, Diocèse du Mans, Parlement de Paris, Intendance de Tours, Election du Mans, a 694 habitans.

RUILLE, dans le Rouergue, Diocèse de Rodez, Parlement de Toulouse, Intendance de Montauban, Election de Villefranche, a 868 habitans.

RUILLY, Bourg, dans la Beauce, Diocèse de Blois, Parlement de Paris, Intendance d'Orléans, Election de Vendôme, a 1346 habitans. M. Neuililly en est Seigneur.

RUILLY, dans la Normandie, Diocèse d'Evreux, Parlement & Intendance de Rouen, Election du Pont-de-l'Arche, a 297 habitans.

RUILLY, dans la Champagne, Diocèse de Reims, Parlement de Paris, Intendance de Châlons, Election de Rhetel, a 212 habitans.

RUINES, dans l'Auvergne, Diocèse de S. Flour, Parlement de Paris, Intendance de Riom, Election de S. Flour, a 206 habitans.

RUIPEYROUX, dans le Beauvoisis, Diocèse de Lefcar, Parlement & Intendance de Pau, Sénéchaussée & Recette de Morlas, a 50 habitans.

RUIS, avec les Parcs de Trémignon & autres, font en tout six cens douze arpens & demi de Bois, dans la Maltrise des Eaux & Forêts de Vannes en Bretagne.

RUISSAUVILLE, dans l'Artois, Diocèse d'Arras, Parlement de Paris, Intendance d'Amiens, Gouvernance d'Arras, Bailliage & Recette de S. PÔL, a 108 habitans.

RUISSAUVILLE, *Ruffellivilla* ou *Rivovilla*, Abbaye d'Hommes, Ordre de S. Augustin, & Régulière. Elle est située dans la Picardie, sur les sources de la rivière de Lis, à deux grandes lieues de Renty, Diocèse de Boulogne.

RUISSOTTE, dans la Bourgogne, Diocèse d'Auxun, Parlement & Intendance de Dijon, Recette d'Avalon, a 28 habitans.

## R U L

la R U L E, dans la Gascogne, Diocèse de Tarbes, Parlement de Toulouse, Intendance d'Auch, Recette du Comté de Bigorre, a 310 habitans.

RULLECOURT, dans l'Artois, Diocèse d'Arras, Parlement de Paris, Intendance d'Amiens, Gouvernance, Bailliage & Recette d'Arras, a 519 habitans.

RULLEY, dans la Normandie, Diocèse de Bayeux, Parlement de Rouen, Intendance de Caën, Election de Vire, a 869 habitans.

RULLY, dans la Picardie, Diocèse de Senlis, Parlement & Intendance de Paris, Election de Senlis, a 491 habitans.

RULLY ou Rully, dans la Bourgogne, Diocèse de Châlons, Parlement & Intendance de Dijon, Bailliage & Recette de Châlons, Grenier à sel de Châlons, a 668 habitans. C'est une Paroisse; Agneux en dépend. Elle est située sur le penchant d'une montagne fort agréable. Il y a beaucoup de vignes.

## R U M

RUMAUCOURT, dans l'Artois, Diocèse d'Arras, Parlement de Paris, Intendance d'Amiens, Gouvernance, Bailliage & Recette d'Arras, a 140 habitans.

RUMINGHEM, dans l'Artois, Diocèse de S. Omer, Parlement de Paris, Intendance d'Amiens, Gouvernance d'Arras, Bailliage & Recette de S. Omer, a 519 habitans.

RUMEGIES, dans la Flandre Vallonne, Diocèse de Tournay, Parlement de Douay, Intendance de Lille, Subdélégation de S. Amand, a 394 habitans.

RUMENIL, dans la Picardie, Diocèse d'Amiens, Parlement de Paris, Intendance & Election d'Amiens, a 301 habitans.

RUMENIL, dans la Normandie, Diocèse de Lisieux, Parlement & Intendance de Rouen, Election de Pour-l'Evêque, a 167 habitans. Les Religieux du Val-Richer en sont Seigneurs.

RUMERSHEIM, dans la basse Alsace, Diocèse de Strasbourg, Conseil & Intendance d'Alsace, Bailliage d'Haguenau, Prévôté de Wingersheim, a 92 habitans.

RUMIGNY, Bourg, dans la Champagne, Diocèse de Reims, Parlement de Paris, Intendance de Châlons, Election de Reims, a 788 habitans. Il y a plusieurs métiers de Draperie.

RUMIGNY, Bourg, dans la Picardie, Diocèse d'Amiens, Parlement de Paris, Intendance & Election d'Amiens, a 419 habitans.

**RUMIGNY**, dans la Picardie, Diocèse de Noyon, Parlement de Paris, Intendance de Soissons, Election de Noyon, a 580 habitans.

**RUMILLY**, est une Forêt de deux mille neuf cens dix-neuf arpens, dans la Champagne, Maîtrise de Troyes.

**RUMILLY**, dans la Flandre Vallonne, Diocèse de Cambrai, Parlement de Douay; Intendance & Subdélégation de Cambrai, a 129 habitans.

**RUMILLY**, dans le Boulonnois, en Picardie, Diocèse de Boulogne, Parlement de Paris, Intendance d'Amiens, a 196 habitans.

**RUMOLWEILLER**, dans la basse Alsace, Diocèse de Strasbourg, Conseil & Intendance d'Alsace, Terres de la Noblesse, a 200 habitans.

**RUMONT**, Marquisat, dans le Gàtinois, Diocèse de Sens, Parlement & Intendance de Paris, Election de Nemours, a 126 habitans. Cette Terre vaut huit mille livres de rente.

## R U N

**RUNGIS & Villeras**, dans l'Isle de France, Diocèse, Parlement, Intendance & Election de Paris, a 131 habitans.

**RUNOIR**, dans la Bretagne, Diocèse & Parlement de Rennes, Intendance de Nantes, Recette de Rennes, a 886 habitans.

**RUNTZENHEIM**, dans la basse Alsace, Diocèse de Strasbourg, Conseil & Intendance d'Alsace, Baronie de Fleckenstein, a 175 habitans.

## R U O

**RUOLS**, dans le Roüergue, Diocèse de Vâbres, Parlement de Toulouse, Intendance de Montauban, Election de Milhaud, a 560 habitans.

**RUONS**, dans le bas Languedoc, Diocèse de Viviers, Parlement de Toulouse, Intendance de Montpellier, Recette de Viviers, a 361 habitans.

## R U P

**RUPELDANGE**, dans le pays Messin, Diocèse, Parlement, Intendance & Recette de Metz, a 56 habitans.

**RUPEREAUX & les Marais**, Seigneurie, appartenante à M. des Maretz d'Haurer, grand Fauconnier. Son revenu est de huit mille livres. Elle est dans l'Election de Provins.

**RUPERREUX**, Marquisat, dans la Brie, Diocèse de Sens, Parlement & Intendance de Paris, Election de Provins, a 110 habitans.

**RUPIERRE**, dans la Normandie, Diocèse de Bayeux, Parlement de Roüen, Intendance & Election de Caën, a 127 habitans.

**RUPIGNY**. *Voyez* Charly.  
la grand **RUPT**, dans la Franche-Comté, Diocèse, Parlement & Intendance de Besançon, Bailliage & Recette de Vesoul, a 32 habitans.

**RUPT**, dans le pays Messin, Diocèse de Verdun, Parlement & Intendance de Metz, Recette de Verdun, a 360 habitans.

**RUPT**, dans la Franche-Comté, Diocèse, Parlement & Intendance de Besançon, Bailliage & Recette de Vesoul, a 203 habitans.

**RUPT**, dans la Franche-Comté, Diocèse, Parlement & Intendance de Besançon, Bailliage & Recette d'Orgelet, a 41 habitans.

**RUPT**, dans la Champagne, Diocèse de Châlons, Parlement de Paris, Intendance de Châlons,

Election de Joinville, a 125 habitans.

**RUPT**, dans le pays Messin, Diocèse, Parlement & Intendance de Metz, Duché de Cambréan, Prevôté de Marville, a 78 habitans.

## R U R

**RURANGE**, dans le pays Messin, Diocèse, Parlement, Intendance & Recette de Metz, a 54 habitans.

**RUREY**, dans la Franche-Comté, Diocèse, Parlement, Intendance, Bailliage & Recette de Besançon, a 175 habitans.

**RURICOURT**, *voyez* S. Martin aux Bois, Abbaye.

## R U S

**RUS-Berenbach**, dans la basse Alsace, Diocèse de Strasbourg, Conseil & Intendance d'Alsace, Bailliage & Recette de Multzig, a 154 habitans.

**RUSSE**, dans l'Anjou, Diocèse d'Angers, Parlement de Paris, Intendance de Tours, Election de Saumur, a 194 habitans.

**RUSSEE**, Ville, dans l'Angoumois, près de la Charente; elle a un Château avec titre de Marquisat.

**RUSSEL**, dans la Franche-Comté, Diocèse, Parlement & Intendance de Besançon, Bailliage & Recette d'Ornans, a 785 habitans.

**RUSSON**, dans le bas Languedoc, Diocèse d'Uzès, Parlement de Toulouse, Intendance de Montpellier, Recette d'Uzès, a 103 habitans.

**RUSSY**. *Voyez* Montigny.  
**RUSSY**, dans la Normandie, Diocèse de Bayeux, Parlement de Roüen, Intendance de Caën, Election de Bayeux, a 248 habitans. La Forêt de Rully est de six mille trois cens arpens de hauts bois, à l'exception des recrutés des coupes ordinaires, qui sont tous les ans de trente arpens. Le débit s'en fait par la Loire.

**RUISSY**, Forêt, située dans le Gouvernement d'Orleannois.

**RUSTAN**, *Rustanus-trallus*, petite Contrée de la Gascogne, dans le Comté de Bigorre; elle est située vers la riviere d'Arroux. Elle ne renferme que les Villes de S. Sever, de Rustan, de Jornac & de Tournay.

**RUSTREL**, *Rustrellum*, dans la Provence, Diocèse d'Apt, Parlement & Intendance d'Aix, Viguerie & Recette d'Apt, a 68 habitans.

## R U V

**RUVET**, dans la Picardie, Diocèse de Soissons, Parlement de Paris, Intendance & Election de Soissons, a 296 habitans.

**RUVIGNY**, dans la Champagne, Diocèse de Troyes, Parlement de Paris, Intendance de Châlons, Election de Troyes, a 145 habitans. Il y a un Prieuré de l'Ordre de S. Benoît, qui a été uni à l'Abbaye de S. Nicaise de Reims en 1112. il rapporte trois mille livres de rente.

## R U Y

**RUY**, dans la Picardie, Diocèse de Senlis, Parlement & Intendance de Paris, Election de Compiègne, a 100 habitans.

**RUY**, dans le Dauphiné, Diocèse de Vienne, Parlement & Intendance de Grenoble, Election de Vienne, a 416 habitans.

RUYAUCOURT, dans l'Artois, Diocèse d'Arras, Parlement de Paris, Intendance d'Amiens, Gouvernement d'Arras, Bailliage & Recette de Bapaume, a 373 habitans.

R U Y S, *Renvesium*, Presqu'Isle de la Bretagne, dans le Diocèse de Vannes, Parlement de Rennes, Intendance de Nantes, Recette de Vannes. S. Gildas né dans la Grande Bretagne, a fondé dans cette Presqu'Isle une Abbaye qui porte à présent le nom de ce Saint. Elle est de l'Ordre de S. Benoît. Il y a un Gouverneur pour cette Presqu'Isle, & le Château de Sucinio, qui passe pour un des plus agréables séjours de cette Province. Voyez S. Gildas de Ruys.

R U Y SEHEURE, dans la Flandre Vallonne, Diocèse d'Ypres, Parlement de Douai, Intendance de Lille, Subdélégation de Cassel, a 719 habitans.

## R Y

R Y, *Rifus, Rium, Riumm*, Bourg, dans la Normandie, Diocèse, Parlement, Intendance & Elec-

tion de Roüen, a 265 habitans. Ce Bourg est situé entre Blainville & Vacueil, sur la petite Riviere qui a sa source à Fontaine la Caillote, & qui entre dans l'Andelle à Vacueil, & un peu au-dessus de l'Abbaye de l'Isle-Dieu, & à quatre lieues de Roüen. On tient un Marché considérable dans ce Bourg tous les Samedis, & une Foire à la S. Mathieu. Il y a une Justice Royale. M. de Ponthon en est Seigneur. C'est le titre d'un Doyenné Rural. Le Seigneur présente à la Cure.

## R Y A

R Y A, dans la Franche-Comté, Diocèse, Parlement & Intendance de Besançon, Recette de Dôle, a 185 habitans.

## R Y E

R Y E, dans la Normandie, Diocèse de Bayeux, Parlement de Roüen, Intendance de Caën, Election de Bayeux, a 346 habitans.

*Fin du second Tome.*



1432  
est situé  
Riviere  
qui en-  
u-dessus  
eués de  
dans ce  
S. Ma-  
thon en  
é Rural.

se, Par-  
cette de

Bayeux;  
in, Elec-

