

**PAGES
MANQUANTES**

Vous faites de Meilleurs Profits en vendant les Pois de la Meilleure Sorte.

AU LIEU de vendre des Pois Français importés, pour fournir à la demande qui a lieu pour des pois de la meilleure sorte, vendez nos Petits Pois Extra Fine Sifted, Sweet Wrinkle Extra Sifted et Early June Sifted

Non pour des raisons de sentiment ou de patriotisme, mais parce qu'ils vous procureront un meilleur profit, donneront à vos clients beaucoup plus de satisfaction et aideront à augmenter la demande pour les pois d'une plus haute qualité et plus profitables.

Cette vive couleur verte qui donne une si jolie apparence à certaines lignes de Pois Français importés est produite par du Sulfate de Cuivre — produit chimique qui non seulement est nuisible à la santé, mais détruit la véritable saveur des pois.

Nous n'employons jamais de sulfate de cuivre ni aucune autre substance chimique colorante dans nos conserves de pois.

Les Petits Pois Extra Fine Sifted, Sweet Wrinkle Extra Sifted et Early June Sifted, sont parfaitement stérilisés, le choix de la production, fins, tendres et d'une saveur exquise.

Vous pouvez augmenter matériellement vos profits et votre renommée en poussant la vente de ces lignes. Essayez.

Dominion Cannery, Limited
 Hamilton, - - - Canada.

PRIX COURANTS.

Dans la liste qui suit, sont comprises uniquement les marques spéciales de marchandises dont les maisons, indiquées en caractère noirs, ont l'agence ou la représentation directe au Canada, ou que ces maisons manufacturent elles-mêmes. Les prix indiqués le sont d'après les derniers renseignements fournis par les agents, représentants ou manufacturiers eux-mêmes.

WALTER BAKER & CO., LTD.,				CHURCH & DWIGHT	
	La lb.	Crescent	pqts de 3 lbs.	1.50	
Chocolat, Prime No 1, bte 12 lbs.		Superb	pqts de 6 lbs.	2.70	
pains de 1-4 lb. et 1-2 lb.	0.35	Superb	pqts de 3 lbs.	1.40	
Chocolat à la Vanille, bte de 6 lbs.	0.44	Buckwheat	pqts de 3 lbs.	1.60	
German's Sweet, boîte de 6 lbs.	0.26	Buckwheat	pqts de 6 lbs.	3.10	
Breakfast Cocoa, bte de 1-5, 1-4, 1-2.		Griddle-Cake	pqts de 3 lbs.	1.60	
1 et 5 lbs.	0.41	Griddle-Cake	pqts de 6 lbs.	3.10	
Cracked Cocoa, bte de 1-2 lb., bte de		Caisnes contenant 3 doz., paquets de 6			
12 lbs., Ex. sac de 6 lbs.	0.32	lbs. ou 2 doz. paquets 3 lbs., 20c. chaque.			
Chocolat sucré, Caracas, bte de 6 lbs.	0.32	L. CHAPUT, FILS & CIE,			
Falcon Cocoa (Soda chaud ou		Montréal			
froid), boîtes de 1 lb.	0.38	Thé Noir Ceylan "Owl"		La lb.	
Caracas Tablets, 100 paquets	la bte	No 5. 1 lb. 30 lbs. par cse		20c	
5 noués ensemble	3.00	No 5. ½ lb. 30 lbs. par cse		21c	
Chocolat sucré, Auto, bte de 6 lbs.	0.32	No 10. 1 lb. 30 lbs. par cse		26c	
Ces prix sont F.O.B. Montréal.		No 10. ½ lb. 30 lbs. par cse		27c	
BRODIE & HARVIE,		No 15. 1 lb. 30 lbs. par cse		32c	
Montréal.		No 15. ½ lb. 30 lbs. par cse		33c	
Farines préparées de Brodie.		No 30. 1 lb. et ½ lb. 30 lbs. par cse		40c	
Red XXX	la doz.	Thé Vert Ceylan "Owl"		La lb.	
Red XXX	3.10	No 5. 1 lb. 30 lbs. par cse		20c	
Crescent	1.60	No 5. ½ lb. 30 lbs. par cse		21c	
	2.90				
		Conserves			
		Montréal.			
		Viandes assorties		La doz.	2.00
		Compressed Corned Beef		1s	2.00
		Compressed Corned Beef		2s	3.35
		Lunch Ham		1s	2.25
		Lunch Ham		2s	3.50
		Ready Lunch Beef		1s	\$2.00
		Ready Lunch Beef		2s	3.00
		Geneva Sausage		1s	2.50
		Geneva Sausage		2s	4.25
		English Brawn		1s	1.90
		English Brawn		2s	3.15
		Boneless Pigs Feet		1s	1.90
		Boneless Pigs Feet		2s	3.15
		Sliced Smoked Beef		½s	1.50
		Sliced Smoked Beef		1s	2.50
		Roast Beef		1s	2.00
		Roast Beef		2s	3.35
		Ready Lunch Loaves, Veau			
		Jambon, Boeuf, assortis		½s	1.50
		Dito		1s	2.60
		Boeuf Bouilli		1s	2.00
		Boeuf Bouilli		2s	3.35

PURITY, MEDALLION, THREE STARS,

Trois Marques
de Farine sur lesquelles on
peut compter.

WESTERN CANADA FLOUR MILLS CO., Limited
TORONTO, MONTREAL, ST-JOHN, N. B. WINNIPEG, BRANDON.



Cold Storage

Circulation d'air froid et sec,
ventilation parfaite, Tempéra-
ture appropriée à la nature des
produits à conserver.

Conservation d'après les méthodes
scientifiques les plus approuvées de

**Beurre, Fromage,
Oeufs, Fruits.**

Coin des rues des Sœurs Grises et William, MONTREAL.

O. M. GOULD, Gérant.

Vendez le Saindoux de Qualité, qui donne satisfaction.

Saindoux Composé de Lainé

Il n'y en a pas de plus fin. Garanti exempt d'eau.

THE LAINÉ PACKING & PROVISION CO., Limited, RUE MILL, MONTREAL.

EN ECRIVANT AUX ANNONCEURS, CITEZ "LE PRIX COURANT"

OFFRES SPECIALES

Voici quelques lignes de Marchandises de bonne vente courante au Canada, que nous désirons écouler AVANT LES FROIDS et que nous vendrons à des prix avantageux pour l'acheteur immédiat :

300 Caisses	<u>Eau de Table "SUN RAY"</u>
200 Caisses	<u>Ginger Ale, Marque "TRAYDER"</u>
200 Caisses	<u>Vin Tonique-Apéritif "BACCHUS"</u>
500 Caisses	<u>Vin Tonique Banyuls, Bartissol</u>
200 Caisses	<u>Vins Bourgogne assortis de Morin Père & Fils</u>
1 Char	<u>Lager Miller High Life</u>
1 Char	<u>Extrait de Malt Miller</u>

Nous paierons le Fret d'ici au 10 Novembre seulement, sur lots de 5 Caisses assorties ou d'une même sorte de produits, à toute station de chemin de fer ou au quai des bateaux dans Québec et Ontario.

Conserves, Marque "Victoria"

Nous venons de recevoir;

<u>4,000 Caisses de Tomates "Marques Victoria"</u>
<u>2,000 Caisses de Blé-d'Inde "Marque Victoria"</u>
<u>2,000 Caisses de Saumon Rouge "Marque Victoria"</u>

Comme tous les produits emballés sous cette marque, nous recommandons ces conserves comme étant de qualité sans égale.

Nos prix sont attrayants. Placez vos commandes sans retard.

Demandez échantillons et cotations

LAPORTE, MARTIN & CIE, Limitée

Epiceries, Vins et Liqueurs en Gros.

MONTREAL.

Boeuf Bouilli 6s 13.00

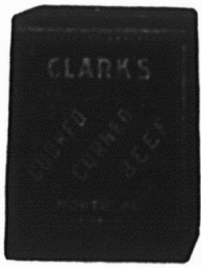

Pork and Beans, sauce tomates 1s 0.60
 Pork and Beans, sauce tomates 2s 0.90
 Pork and Beans, sauce tomates boîtes plates 3s 1.00
 Pork and Beans, boîtes hautes, sauce tomates 3s 1.25



Pork and Beans, Plain 1s 0.60
 Pork and Beans, Plain 2s 0.90
 Pork and Beans, Plain, boîtes plates 3s 1.00
 Pork and Beans, boîtes hautes, Plain 3s 1.25
 Pork and Beans, sauce Chill 1 s 0.60
 Pork and Beans, sauce Chill 2 s 0.90
 Pork and Beans, sauce Chill 3 s 1.00
 Ox Tongue (whole) 1½s 7.50

Ox Tongue (whole) 2 s 8.50
 Ox Tongue (whole) 2½s 9.50
 Jellied Veal 2 s 3.00
 Gelées de Bouillon 2 s 3.50
 Gelées de Bouillon 6 s 10.00

Potted Meats La doz
 Ham, Tongue, Beef and Veal. 1s 0.50 ½s 1.00

Tongue, Ham and Veal ½s 1.20
 Veal and Ham, pâtés ½s 1.10
 Pâtés de Fole ½s 0.95
 " ½s 1.35

Soupes La doz.
 Chicken pqts. 1.50
 Chicken pqts. 3.00

Mulligatawnay, Oxtail, Kidney Tomato, Vegetable, Mock Turtle, Consommé, Pois pqts. 1.00
 Dito pqts. 2.00

Mince Meat (Tins fermées hermétiquement). La doz.
 1s \$1.00, 2s 1.95, 3s 3.00, 4s 4.00, 5s 5.00

Plum-Pudding
 Anglais . 1s 1.50
 Plum-Pudding, Anglais . 2s 2.00
 Boeuf fumé en tranches "Inglass" ½s 1.50
 Boeuf fumé en tranches "Inglass" ½s 2.10
 Boeuf fumé en tranches "Inglass" 1s 3.35



J. M. DOUGLAS & CO
 Montréal.



Bleus à laver La lb.
 "Blueol" boîtes 10 lbs. 50 ppts de 4 carrés 15
 "Sapphire" btes de 14 lbs ppts de 4, lb 14
 "Union" boîtes de 14 lbs ppts de 4 et 1 lb 16

The EDWARDSBURG STARCH CO. Ltd
 Montréal
Sirops de Table

Marque "Crown".
 Quarts (700 livres) lb 0.03
 1-2 quarts (350 livres) lb 0.03
 1-4 quarts (175 livres) lb 0.03
 Seaux de 38 1-2 lbs . . . le seau 1.75
 Seaux de 25 lbs le seau 1.20
 Canistres 2 lbs., 2 doz. à la cse, cse 2.25
 Canistre 5 lbs., 1 doz. à la cse, cse 2.50
 Canistre 10 lbs., ½ doz. à la cse, cse 2.50
 Canistre 20 lbs., ¼ doz. à la cse, cse 2.45
Marque "Lily White".
 Canistres 2 lbs., 2 doz. à la cse, cse 2.50
 Canistres 5 lbs., 1 doz. à la cse, cse 2.50
 Canistres 10 lbs., ½ doz. à la cse, cse 2.50
 Canistres 20 lbs., ¼ doz. à la cse, cse 2.50
Marque "Beaver" (Goût d'Erable)
 Canistres 2 lbs., 2 doz. à la caisse 3.50
 Canistres 5 lbs., 1 doz. à la caisse 4.00
 Canistres 10 lbs., ½ doz. à la caisse 3.95
 Canistres 20 lbs., ¼ doz. à la caisse 3.90

CONSERVES
 DE LA
Marque "KITCHENER"

A cette époque de l'année, ce suiet devrait vous intéresser. Nous mettons en Conserve des lignes complètes de **Fruits** et de **Légumes** et nous garantissons la qualité de toutes nos marchandises.

Ecrivez-nous avant de placer votre commande.

THE OSHAWA CANNING CO., Limited
 OSHAWA, - - ONT.

AU COMMERCE

Nous offrons aujourd'hui un lait pur, exempt de microbes, livré en bouteilles hermétiquement closes et de conservation indéfinie :

LE LAIT LAURENTIA

Traité par un procédé exclusivement mécanique, répond à toutes les exigences de la Profession Médicale et à tous les besoins de la famille. **La Crème Laurentia** est traitée par le même procédé.

LE LAIT MATERNISÉ est la nourriture idéale pour le bébé—se rapproche le plus du lait maternel.

DEMANDEZ NOS PRIX.

La Cie Canadienne de Produits Agricoles Limitée
 21, RUE ST-PIERRE, MONTREAL. TEL. BELL MAIN 4019

Pickles et Olives de Rowatt

Sauce Worcestershire de Paterson.

¶ Tous les épiciers désirent donner à leurs clients quelque chose qui les fasse revenir au magasin pour en acheter encore. Vous ne faites pas d'erreur en mettant ces articles en stock et en en faisant l'objet principal de vos annonces.

Distributeurs Canadiens :—Snowdon & Ebbitt, 325 Edifice Coristine, Montréal, Québec, Ontario, Manitoba et le Nord-Ouest
 F. K. Warren, Halifax, N. E. ; F. H. Tippet & Co., St. John, N. B. ; C. E. Jarvis & Co., Vancouver, C. A.



Les Connaisseurs
 Apprécient les Célèbres
Pipes "Peterson."

Tous les marchands de tabac soucieux de leur réputation devraient avoir cette marque en magasin.

Seule et unique maison au Canada réparant et fabricant les pipes et articles de fumeurs en tous genres.

Propriétaires des
 Marques bien connues



Seuls dépositaires des Tabacs et Cigarettes
 de la Régie Française.

GENIN, TRUDEAU & CIE

22. RUE NOTRE-DAME OUEST, - - MONTREAL.

Confrère Epicier, tenez-vous en stock

SNAP ?

LE NETTOYEUR MAGIQUE DES MAINS.

sans rival pour enlever la graisse, la peinture, la saleté et le goudron des mains souillées.

Snap se vend à Merveille,

est antiseptique, profitable à la peau, et vous laisse une bonne marge de profit.

Donnez votre commande à votre Fournisseur.



Snap Co.,
 Limited

Montréal

Un Réservoir
 à
HUILE BOWSER

A Mesure Automatique

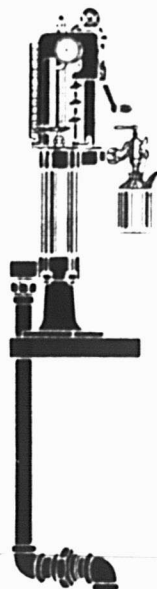

prend soin des profits que vous pouvez faire sur le kérosène et la gazoline. Vous vous rendez compte que c'est sur les quelques derniers gallons du baril que vous faites des profits. Savez-vous que ces quelques gallons se perdent souvent par le coulage, les robinets laissés ouverts, etc., et surtout par l'évaporation quand l'huile est vendue en la tirant du baril d'origine? Les réservoirs Bowser vous permettent de contrôler chaque chopine d'huile vendue par rapport à chaque chopine achetée — vous donnent tous les profits qu'il y a à faire sur l'huile.

AVEC UN BOWSER, tout ce que vous avez à faire est de suspendre le bidon au tuyau et de tourner la manivelle pour obtenir exactement des gallons, des demi gallons, des chopines ou des pintes d'huile. Pas de mesures, pas d'entonnoirs, pas d'odeur. Mains propres, marchandises propres, planchers propres. Prompt service. économie d'espace et garantie contre le feu. Demandez une description de nos appareils variés convenant à tous les besoins. Demandez la brochure No 84.

S. F. BOWSER & CO., Limited
 66-68 Avenue Fraser, - TORONTO

Empoils de buanderie	La lb
No 1 Blanc ou Bleu, cartons 3 lbs.	0.06½
No 1 Blanc ou Bleu, cartons 4 lb.	0.06½
No 1 Blanc, barils et petits barils	0.05½
Canada Laundry (cse de 40 lbs.)	0.05
Silver Gloss, btes à cuollisses, 6 lbs.	0.07½
Silver Gloss, canistres de 6 lbs.	0.07½
Kegs Silver Gloss gros cristaux	0.06½
Edwardsburg's Silver Gloss, paquets chromos de 1 lb.	0.07
Benson's Satine, cartons de 1 lb.	0.07
Canada White Gloss, pqts de 1 lb.	0.05½
Benson's Enamel, par boîte de 20 et 40 paquets	1.50 et 3.00
Empoils de cuisine	
Benson's Celebrated prepared Corn, Boîtes de 20 et 40 lbs.	0.07
Canada Pure Corn Starch, boîtes de 20 et 40 lbs.	0.06
Empoils de riz "Edwardsburg"	
No 1 blanc, étiquette chromo, cartons de 1 lb.	0.10

N. K. FAIRBANK COMPANY,
Montréal



Prix du Saïndoux

Composé, Marque BOAR'S HEAD.	
Tierces	0.13½
Demi-quarts	0.13½
Lb.	0.13½
Seaux en bois, 20 lbs	2.75
Chaudières, 20 lbs	2.65
Caisses, 3 lbs	0.14½
Caisses, 5 lbs	0.14½
Caisses, 10 lbs.	0.14

E. W. GILLETT CO., LTD.

Toronto, Ont.

Levain en Tablettes

"Royal."

Boîtes 36 paquets à

5c. . . . la boîte \$1.15

Lessive en Poudre de Gillett.

La cse

4 doz. à la caisse \$3.50

3 caisses 3.40

5 caisses ou plus . 3.35

Poudre à Pâte "Magic"
Ne contient pas d'alun.

La doz.

6 doz. de 5c. . . \$0.50

4 doz. de 4 oz. . . 0.75

4 doz. de 6 oz. . . 1.00

4 doz. de 8 oz. . . 1.30

4 doz. de 12 oz. . . 1.80

2 doz. de 12 oz. . . 1.85

4 doz. de 16 oz. . . 2.25

2 doz. de 16 oz. . . 2.30

1 doz. de 2½ lbs. . . 5.00

1 doz. de 5 lbs. . . 9.50

2 doz. de 6 oz. } à

1 doz. de 12 oz. } La Cse

1 doz. de 16 oz. } \$6.00

Vendue en canistres seulement.
Remise spéciale de 5% accordée sur les commandes de 5 caisses et plus de la Poudre à Pâte "Magic".

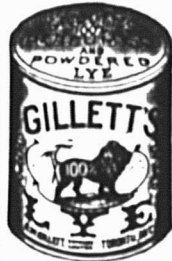

Soda "Magic"

No 1 caisse 60 pqts de 1 lb. . . 2.60

5 caisses 2.50

No 2 caisse 120 pqts de ½ lb. . . 2.60

5 caisses 2.50

No 3 caisse

30 pqts. de 1 lb. } \$2.60

et 60 pqts. de ½ lb. }

5 caisses \$2.50

No 5 caisse

100 pqts. de 10 oz. 2.60

5 caisses 2.50

Crème de Tartre de "Gillett"

La doz.

½ lb. pqts. (4 doz. dans la caisse) \$ 90

½ lb. pqts. (4 doz. dans la caisse) 1.80

La cse

4 doz. pqts., ½ lb. . . { assort. } \$7.20

2 doz. pqts., ½ lb. . . { tis. }

La doz.

½ lb. canistres rondes, avec couvercles fermant à vis (4 doz. dans la caisse) \$2.00

1 lb. canistres rondes, avec couvercles fermant à vis (3 doz. dans la caisse) \$3.75

La lb

5 lb. canistres carrées (½ doz. dans la caisse) 0.30

10 lb. boîtes en bois 0.27½

25 lb. seaux en bois 0.27½

100 lb. barils 0.25½

360 lb. barils 0.25

Saumon Marque Quaker

Votre clientèle a besoin de conserves d'une haute catégorie uniforme. Vous ne pouvez pas vous permettre de servir des qualités inférieures à vos clients.

Un essai, et vous-même, ainsi que vos clients, insisterez pour avoir la MARQUE QUAKER.

MATHEWSON'S SONS, - - - EPICIERS EN GROS,
202, RUE MCGILL, MONTREAL.

Nous Payons les plus Hauts Prix du Marché pour les Volailles Vivantes et les Œufs strictement Frais. Envoyez-nous votre prochaine expédition, vous ne regretterez pas de l'avoir fait.

Ecrivez-nous ou Télégraphiez-nous.

GUNN, LANGLOIS & CIE, Limitée, 241, rue St-Paul, Montréal.

Produits de l'Erable

Vous avez sûrement fait l'essai de nos "Produits de l'Erable" et, en ce cas, vous les tenez toujours en stock, parce que vous savez que vous n'avez rien eu de meilleur ailleurs.

Si vous ne nous avez jamais donné un ordre d'essai, faites-le sans retard, parce que nos produits ont de la vogue et sont demandés par la clientèle. Vous perdez des ventes si vous ne les avez pas.

Sirop d'Erable Marque "Diamond."

Sucre d'Erable Twin Block (40 blocs à la caisse).

Maple Cream Hearts (Très populaires). Seaux de 18 lbs., \$2.25

Fruity Creams et Nutty Creams. Seaux de 17 lbs., \$2.25

Ligne complète de Confiteries pour les Fêtes.

SUGARS & CANNERS, Limited.

Les Fabricants de Produits de l'Erable du Canada.

MONTREAL.

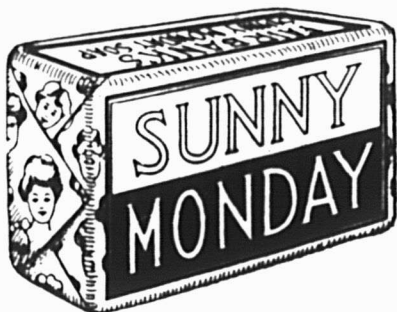

Savon de Buanderie

SUNNY MONDAY

"Ne Contient pas de Résine"

Vous ne courez aucun risque quand vous recommandez le SAVON SUNNY MONDAY.

Le SAVON SUNNY MONDAY est aussi absolument pur qu'un savon peut l'être; seuls les ingrédients de la plus haute classe entrent dans sa manufacture, et ce qu'il y a de mieux, il ne contient pas de résine.

Le SAVON SUNNY MONDAY donne un bon profit à l'épicier et satisfait la clientèle.

THE N. K. FAIRBANK COMPANY

MONTREAL, CAN.

GUNN, LANGLOIS & Co., Limited,



Prix du saindoux composé, marque Easifirst.

Montréal.

Tierces	0.133
Demi-quarts	0.14
Tinette, 60 lbs.	0.14

Seaux en bois, 20 lbs	2.85
Chaudières, 20 lbs	2.75
Calsses, 3 lbs	lb. 0.143
Calsses, 5 lbs	lb. 0.143
Calsses, 10 lbs	lb. 0.143
Pains moulés d'une livre	0.153

A. HANDFIELD,

11 rue Bonsecours, Montréal.

Sucre d'érable composé, lb.	0.08
Sirup d'érable composé, gal.	0.60

HUDON, HEBERT & CIE, LIMITEE, Montréal

Savon "Bon Ami".

Calsses de 3 doz.	la doz. 1.19
En lots de 5 grosses,	la grosse 13.40

IMPERIAL TOBACCO COMPANY OF CANADA, Limited

Cigarettes.

Le 1000

Richmond Straight Cut.	11.00
Sweet Caporal	8.50
Athlete	8.50
Old Judge	8.50
New Light (tout tabac)	8.50
Sub-Rosa Cigarros (tout tabac)	8.50
Derby	6.55
Old Gold	6.30
Prince	5.75
Sweet Sixteen	5.75
Dardanelles ordinaires	12.25

Dardanelles, bouts en liège ou en argent	12.50
Murad (turques) bouts en papier.	12.00
Moguls, bouts en papier ou en liège.	12.00
Yildiz (turques)	15.00
Yildiz Magnums, bouts en papier, en liège ou en or	20.00

Tabacs à cigarettes	La lb.
Puritan et B. C. No 1	1/12s 1.00
Sweet Caporal	1/13s 1.15
Tabacs coupés.	La lb.

Old Chum	10s 0.79
Lord Stanley, Tins 1-2 lb.	1.05
Meerschaum	10s 0.79
Athlete Mixture, Tins 1-2 et 1-4 lb.	1.35
Old Gold	12s 0.95
Seal of North Carolina	12s 0.95
Duke's Mixture (Cut Plug)	0.82
Old Virginia, ppts 1-2 et 1 lb.	0.72
Duke's Mixture (Granulated), 1-10s. Bags 5 lb. carton	0.85
Bull Durham, 1-10 bags, 5 lb. carton	1.25
1-16 bags, 5 lb. carton	1.25

IMPERIAL TOBACCO CO. OF CANADA, Limited, Montreal. (Empire Branch).

Tabacs à chiquer.	La lb.
Moose bars 5 1/2 cuts to the lb., butts 8 lbs	0.40
Snowshoe bars, 6 1/2 cuts to the lb., Butts. 22 lbs., 1/2 butts., 11 lbs.	0.43
Black Watch	12s 0.45
Black Watch	6s 0.44
Bobs	6s et 12s 0.46
Currency	12s 0.46
Old Fox	12s 0.44
Pay Roll	7 1/2s 0.56
Tabacs à fumer.	La lb.
Empire	6s et 12s 0.44

Rosebud	6s 0.45
Ivy	6s 0.50
Shamrock	6s 0.45
Tabac haché.	La lb
Great West (Sac)	8s 0.59

HENRI JONAS & CIE, Montréal.

Extraits Culinaires.	La doz
1 oz. Plates. Triple concentré	0.80
2 oz. Plates. Triple concentré	1.50
2 oz. Carrées. Triple concentré	1.75
4 oz. Carrées. Triple concentré	3.00
8 oz. Carrées. Triple concentré	6.00
16 oz. Carrées. Triple concentré	12.00
2 oz. Rondes. Quintessence	1.75
2 1/2 oz. Rondes. Quintessence	2.00
5 oz. Rondes. Quintessence	3.50
8 oz. Rondes. Quintessence	6.00
4 oz. Carrées. Quintessence. Bou chons émeri	3.50
8 oz. Carrées. Quintessence. Bou chons émeri	7.00
2 oz. Anchor	1.00
4 oz. Anchor	1.75
8 oz. Anchor	3.00
16 oz. Anchor	6.00
2 oz. Golden Star "Double Force"	0.75
4 oz. Golden Star "Double Force"	1.25
8 oz. Golden Star "Double Force"	2.25
16 oz. Golden Star "Double Force"	4.25
2 oz. Plates. Soluble	0.75
4 oz. Plates. Soluble	1.25
8 oz. Plates. Soluble	2.25
16 oz. Plates. Soluble	4.25
1 oz. London	0.50
2 oz. London	0.75
Extraits à la livre de	\$1.00 à 3.00
Extraits au gallon de	\$6.00 à 24.00
Mêmes prix pour Extraits de tous fruits.	

REGLISSE EN BATONS Y & S

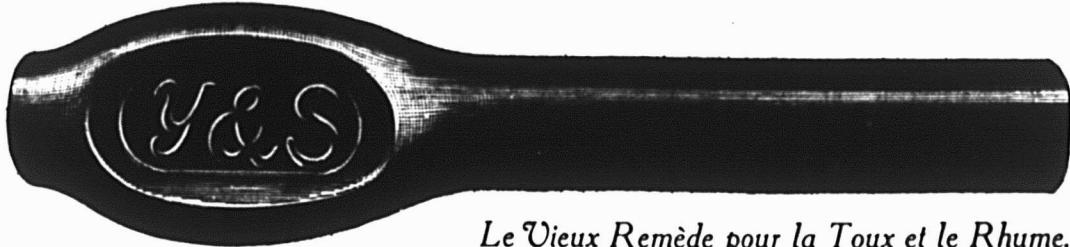

Le Vieux Remède pour la Toux et le Rhume.

Aussi: Gomme à Mâcher à la Réglisse Y & S.

RIEN N'EST AUSSI DÉLICIEUX.

FAITES PAR NATIONAL LICORICE COMPANY, MONTREAL

D
E
M
A
N
D
E
Z

D
E
M
A
N
D
E
Z

Choix de Fermes Mélangées pour culture de grains, laiterie, élevage du bétail.

Des renseignements complets seront envoyés gratuitement sur demande adressée à

W. D. SCOTT, SURINTENDANT de l'Immigration, OTTAWA, - Canada.

L'Ouest du Canada

offre une Terre Libre, le sol le meilleur, le Climat le plus Beau et des Chances de Succès sans Egales.

Sommaire des Règlements concernant les Terres du Nord-Ouest Canadien.

TOUTE personne, qui est le seul chef d'une famille, ou toute personne mâle âgée de plus de 18 ans, peut acquérir comme homestead un quart de section de terre disponible du Dominion, dans le Manitoba, la Saskatchewan et l'Alberta. Le postulant doit se présenter en personne à l'Agence ou Sous-Agence des Terres du Dominion pour le district. Une entrée par procuration peut être faite dans toute agence, sous certaines conditions, par le père, la mère, le fils, la fille, le frère ou la sœur de celui qui se propose d'acquérir un homestead.

Devoirs. — Six mois de résidence sur la terre et de culture chaque année pendant trois ans. Un homme ayant un homestead peut habiter à neuf milles de son homestead sur une ferme d'au moins 80 acres qu'il possède en propre et occupée par lui, ou par son père, sa mère, son fils, sa fille, son frère ou sa sœur.

Dans certains districts, un homme occupant un homestead et dans de bonnes conditions, a la prérogative d'acheter avant d'autres un quart de section le long de son homestead. Prix, \$3.00 l'acre.

Devoirs. — Il doit résider pendant six mois, chaque année, et au cours de six ans, à partir de la date d'entrée de son homestead (y compris le temps requis pour obtenir la patente de homestead), et cultiver 50 acres en plus.

Un homme ayant un homestead, dont les droits au homestead sont expirés, et qui ne peut pas obtenir une préemption, peut prendre un homestead acheté, dans certains districts. Prix, \$3.00 l'acre.

Devoirs. — Il doit résider six mois, chaque année pendant trois ans, cultiver cinquante acres et ériger une maison d'une valeur de \$300.00

Superficie cultivée en blé dans le Manitoba, la Saskatchewan et l'Alberta.

Années.	Acres.
1902	2,665,864
1903	3,224,086
1904	3,378,301
1905	3,881,199
1906	5,013,544
1907	4,898,286
1908	5,624,000
1909	6,878,000

On s'attend à ce que l'année 1910 offre une autre forte augmentation de superficie en culture.



Il y a quelque chose dans le goût d'un Biscuit "Perfection," qui le distingue de tout autre Biscuit au Soda.

Cette différence est due d'abord à un meilleur mélange des ingrédients les plus choisis, puis à la meilleure cuisson du Biscuit dans des fours modernes et sanitaires.

Cette différence est protégée et préservée pour votre client par l'emballage du biscuit qui lui conserve effectivement sa fraîcheur et exclut toute poussière et toute malpropreté.

Regarnissez Vos Stocks aujourd'hui même.

The Mooney Biscuit & Candy Co., Limited
STRATFORD et WINNIPEG.

CAHIERS
Méthodes d'Écriture Théoriques et Pratiques.

Série "Jacques Cartier," en six cahiers: No 1 - Étude des quatre principes fondamentaux. No 2 - Étude des premiers principes, lettres de l'Alphabet. No 3 - Étude des Boucles et des Capitales. No 4 - Étude des Majuscules et des Chiffres. No 5 - Écriture Commerciale. No 6 - Écriture Commerciale et fine.

Série "Payson, Dunton & Scribner," en cinq cahiers:

Nos 1 et 2 - Premiers principes de l'écriture avec tracés. Nos 14, 24 et 3 - Premiers principes de l'écriture sans tracés. Nos 4 et 5 - Écriture Commerciale.

Ces cahiers se vendent partout, au prix de 5 centins chacun.

La CIE J. B. ROLLAND & FILS
6 à 14, rue St-Vincent
MONTREAL

LACAILLE, GENDREAU & CIE
Successeurs de CHS. LACAILLE & CIE.

ÉPICIERS EN GROS

Importateurs de Mélasses, Sirops, Fruits Secs, Thés, Vins, Liqueurs, Sucres, Etc., Etc.

Spécialité de Vins de Messe de Sicile et de Tarragone.

329 Rue St-Paul et 14 Rue St-Dizier
MONTREAL

LAKE OF THE WOODS MILLING CO., LIMITED

Fabricants de Farine "FIVE ROSES"

MEUNERIE A KEEWATIN
Capacité 9000 barils par jour

MEUNERIE A PORTAGE LAPRAIRIE
Capacité 1500 barils par jour

Capacité Totale 10500 barils par jour.

Bureaux: MONTREAL, TORONTO, WINNIPEG, KEEWATIN, PORTAGE-LAPRAIRIE.

CHOCOLAT "Elite"
Non Sucré

DES ÉFICIERS
Pour toutes les

Besoins de la Cuisine

Tablettes de 4 lb.

Fabriquée par
JOHN P. MOTT & CO.,
HALIFAX, N. S.

J. A. TAYLOR, AGENT, MONTREAL.

"LA FAVORITE"

La Mine par excellence pour les poêles. Elle donne un lustre permanent, Ne tache pas les mains.

GRASSE COON
La meilleure combinaison de graisse à chaussures, conserve le cuir et lui donne un lustre parfait.

PROTECTORINE
La meilleure graisse pour harnais, assouplit et conserve le cuir en le mettant à l'épreuve de l'eau

Vernis "UNCLE SAM"
Donne à la chaussure un brillant étincelant et durable.

Ces produits sont en vente chez tous les Épiciers en gros. S'adresser au besoin à

Uncle Sam Dressing Co. Lanoraie, P.Q.

Représentants à Québec: BOIVIN & CRENIER
63 RUE DALHOUSIE

Laurence & Robitaille
MARCHANDS DE

Bois de Sciage et de Charpente

BUREAU ET CLOS
Coin des rues Craig et St-Denis
MONTREAL

Bell Tél., Main 1488—Tél. des Marchands, 804

CLOS AU CANAL
Coin des rues William et Richmond
Bell Tél., Main 3844

BONBONS. VIAU BISCUITS.

Y a-t-il dans le commerce des friandises plus délicieuses que celles de cette maison? ¶ Les détaillants ont-ils plus de satisfaction d'acheter d'autres marques? ¶ Tout le monde sait que **Qualité** est la devise de la maison.

VIAU & FRERE, - - - Viauville, Montréal.

"BORDO"

"Le chocolat ayant une saveur

différente de celle des autres"

Les lecteurs d'annonces peuvent être mystifiés et se demander quelle marque de chocolat ils doivent choisir; heureusement, il y a le fameux "Bordo" au sujet duquel il n'existe aucun doute sur la qualité et la saveur unique.

De nouvelles marques sont mises sur le marché pour disparaître ensuite, mais le chocolat "Bordo" fait son chemin sans bruit avec un record qui ne se brise pas et un succès toujours croissant.

Quand la nature aura produit des ingrédients meilleurs, quand les ouvriers auront acquis plus d'habileté, quand la science aura inauguré une propreté plus grande, alors, et alors seulement, le "Bordo" pourra être égalé en richesse, saveur et qualité.

D'autres se sont laissés convaincre et en ont profités. D'autres en ont acheté en petites quantités et ont donné de plus fortes commandes à mesure que les demandes augmentaient.

Un échantillon ne vous coûte rien et sera peut-être le moyen d'introduire dans votre ligne une marchandise qui se vend rapidement.

Ecrivez aujourd'hui. Pas demain.

THE MONTREAL BISCUIT CO.

" Les Premiers Producteurs "

MONTREAL

Les Chevaux

en mauvais état sont simplement ramenés à leur pleine capacité de travail, quand on les nourrit de

Molassine Meal.

Cet aliment améliore la digestion, prévient et guérit les douleurs intestinales, diarrhées et toux et améliore remarquablement les Robes.

Pour matière à lire et prix, s'adresser à

ANDREW WATSON,
SEUL IMPORTATEUR.
91 PLAGE D'YOUVILLE,
MONTREAL.

MIEL—Tout le monde désire le meilleur. Ma récolte de 1910 de miel provenant de trèfle blanc est maintenant prête à être livrée. Demandez le prix. CHAS. T. ROSS, 15 rue Liverpool, Sherbrooke, I. Q.

Provisions — POUR — Campements.

Quand vous approvisionnez des personnes allant camper, ayez soin de leur recommander les

Fèves au Lard de Clark.

Toutes les Viandes de Clark sont exactement ce qui convient aux chasseurs. Elles sont d'un emploi commode, saines et agréables au goût.

☞ Votre marchand de gros vous les fournira.

Wm. CLARK
MONTREAL.

LA FARINE PRÉPARÉE

(SELF-RAISING FLOUR)

DE BRODIE & HARVIE

est aujourd'hui la farine préférée des ménagères. Elle donne une excellente pâtisserie, légère, agréable et recherchée par les amateurs. Pour réussir la pâtisserie avec la farine préparée de Brodie & Harvie, il suffit de suivre les directions imprimées sur chaque paquet.

14 et 16 rue Bleury

MONTREAL

CONFITURES PURES

DE UPTON

CONFITURES PURES,
NOUVELLE SAISON,
- - DE UPTON, - -
MAINTENANT PRÊTE.

Absolument pures et de saveur délicieuse, conservées dans des seaux de 5 lbs. et des jarres en verre de 16 oz., doublés or, scellés hermétiquement.

Pure Marmelade
d'Oranges
de UPTON

Bien et favorablement connue de l'épicière et de ses clients dans tout le Canada, où elle est faite et vendue depuis plus de quinze ans.

53 DES PLUS HAUTES RECOMPENSES
EN EUROPE ET EN AMERIQUE

CACAO ET CHOCOLATS

PURS, DE HAUT GRADE
DE

WALTER BAKER & CO.
LIMITED



Marque de
Commerce.

Leur Cacao pour le Déjeuner, est absolument pur, délicieux nutritif et coûte moins de 1 cent par tasse.

Leur Chocolat Premium No 1, Enveloppes Bleues, Etiquettes Jaunes, est le meilleur chocolat nature sur le marché, pour l'usage de la famille.

Leur Chocolat Caracas au sucre est le plus fin chocolat à manger qui soit au monde.

Un livre de recettes de choix, en Français, sera envoyé à toute personne qui en fera la demande.

Walter Baker & Co'y, Limited

Etablis en 1780

DORCHESTER, MASS

PAIN POUR OISEAUX est le "Cottam Seed" fabriqué d'après six brevets. Marchandise de confiance; rien ne peut l'approcher comme valeur et comme popularité. Chez tous les fournisseurs de gros.

Quand vous achetez

du SUCRE EXTRA GRANULÉ

Redpath

vous vous assurez les résultats du procédé et de la machinerie les plus modernes et d'une expérience de nombreuses années.

Manufacturé par

THE CANADA SUGAR REFINING COMPANY, Limited
MONTREAL, P. Q.



Elle n'accepte pas volontiers des succédanés du

SEL WINDSOR.

et elle ne voit pas d'un bon oeil l'épicier qui remplit sa commande de sel avec toute autre chose que ce sac portant cette marque de commerce bien connue.

La plupart des ménagères du Canada sont d'accord avec elle.

THE CANADIAN SALT CO., LIMITED,
WINDSOR, ONTARIO.

Moutarde Française. 2 doz. à la caisse.	La Grosse	
Pony	7 50	
Medium	10.00	
Large	12.00	
Small	7.20	
Tumblers	10.80	
Egg Cups	12.00	
No 67 Jars	12.00	
2 doz. à la caisse.		
Mugs	12.00	
Nugget Tumblers	12.00	
Athenian Tumblers	12.00	
Goblets	12.00	
1 doz. à la caisse.		
No 64 Jars	15.00	
No 65 Jars	18.00	
No 66 Jars	21.00	
No 68 Jars	15.00	
No 69 Jars	21.00	
Vernis à chaussures.	La doz.	
1 doz. à la caisse.		
Marque Froment	0.75	
Marque Jonas	0.75	
Vernis Militaire à l'épreuve de l'eau	2.00	

THE LAING PACKING & PROV. CO.,
Montréal, Canada



Lard en Baril Marque "Anchor"
Lard pesant, Canada Short Cut,
Mess, brl 29.00

Lard pesant, Canada Short Cut, Mess, 1-2 brl.	14.75
Lard de famille, dos, Canada Short Cut, Mess, brl.	28.50
Lard de famille, dos, Canada Short Cut, Mess, 1-2 brl.	14.50
Lard léger, clair, brl.	28.00
Lard pesant, Brown Brand, désos- sé, tout gras, brl.	28.50
Lard tout gras du dos très pesant, brl, 40/50	29.50
Lard clair, pesant brl 50/60	29.00
Pickled Rolls, brl. (manque)	
Bean Pork, petits morceaux gras baril (manque)	
Saindoux Composé Raffiné choix Mar- que "Anchor"	
Tierces, 375 lbs lb.	0.13
Boltes, 50 lbs net (doubleure parchemin) lb.	0.13½
Tinnettes, 50 lbs. net (Tinette imi- tée)	0.13½
Seau de bois, 20 lbs. net	\$2.70
Seau de fer-blanc, 20 lbs. brut	\$2.50
Caisnes 10 lbs. tins, 60 lbs. en caisse, bleu	0.13½
Caisnes 5 lbs., tins, 60 lbs. en caisse, bleu	0.13½
Caisnes, 3 lbs., tins, 60 lbs. en caisse	0.13½
Briques de saindoux composé, 60 lbs. en cse, pqts 1 lb	0.14½
Saindoux Marque "Anchor" (Garanti absolument pur).	
Tierces, 375 lbs.	0.15
Boltes, 50 lbs. net, (doubleure parchemin)	0.15½
Tinnettes, 50 lbs. net (tinette imi- tée)	0.15½
Seau de bois, 20 lbs. Net (dou-	

blure parchemin)	\$3.10	0.15½
Seau en fer-blanc, 20 lbs. brut	\$2.95	0.14½
Caisnes, 10 lbs. tins, 60 lbs. en caisse, Rouge		0.15½
Caisnes, 5 lbs. tins, 60 lbs. en caisse, Rouge		0.15½
Caisnes 3 lbs tins, 60 lbs. en caisse Rouge		0.15½
Saindoux en carré d'une livre, 60 lbs. en caisse		0.16
Vielles fumées		
Jambons: Notre meilleure qualité.		
Extra gros, 25 à 40 lbs. (très gros)		0.16
Gros, 20 à 25 lbs		0.17½
Moyen, 15 à 19 lbs.		0.18½
Petits, 12 à 14 lbs.		0.18½
Jambons désossés, roulés, gros, 16 à 25 lbs		0.18½
Jambons désossés, roulés, petits, 9 à 12 lbs		0.19½
Bacon, à déjeuner, marque anglai- se, sans os, choisi		0.18½
Bacon de Brown, à déjeuner, mar- que anglaise, sans os, épais		0.18
Bacon de Laing, Windsor, dos pelé		0.18½
Petit Bacon, épicé, désossé		0.17
Jambons de Laing, choisis "Pique- Nique"		0.15½
Bacon choisi, Wiltshire, côté 50 lbs		0.19
Cottage Rolls (manque)		
Sauces fumées		
Bologna (Bondon de Boeuf)	0.07	
Bologna (Enveloppe cirée)	0.07	
Brunswick (Beef Middles)	0.08	
Frankfurts	0.09	
Polish	0.09	
Garlic	0.09	
Empress (Poulet, jambon et langue) doz.	1.10	

Saucisses fraîches	
Saucisses de porc (tripes de porc)	0.08
Saucisses de porc (tripes de mou- ton)	0.09
Saucisses Cambridge (paquets de 1 lb.)	0.09
Saucisses de fermier	0.12
Chair à saucisses (seaux de 20 lbs.)	0.08
Boudin blanc	0.07
Boudin noir	0.08

AGENCES

LAPORTE MARTIN & CIE, LTEE,
Montréal.

Eaux de Vichy.

	c/s	
La Capitale, c/s 50 btls. Qts.	5.00	
La Neptune, c/s 50 btls. Qts.	6.00	
La St-Nicholas, c/s 50 btls. Qts.	7.00	
La Sanltas (Gazeuse), 50 Bout.	8.00	
La Sanltas (Gazeuse), 100 Bout.	9.00	

Eau "Vichy Limonade"

	50 Qts.	50 Pts.
La Savoureuse	7.50	5.00
La St Nicholas	8.00	5.50

Eaux de table

	50 Qts.	100 Pts.	100 Splits
Sun-Ray Water			
"Gazeuse"	6.50	8.50	7.50
Sun-Ray Water			
"Naturelle"	6.50		

Ginger Ale Importé	
Belfast Mineral Water Co.	
"Trayders" Brand, Dry	Doz. 0.90
"Trayders" Brand, Extra Dry, Doz.	1.00
Hulle d'Olive	
Minerva.	
c/s 12 btls 1 litre	6.50
c/s 12 btls. Qts.	5.75
c/s 24 btls. Pts.	6.25
c/s 24 btls. ½ Pts.	4.25

Légumes "Le Soleil"

Petits pois.

Sur-Extra Fins, Extra Fins, Très Fins.
Fins, Mi-Fins, Moyens No 1, Moyens No 3.
Haricots.

Verts, Nains Extra Fins, Verts Fins,
Verts Moyens, Verts Coupés.

Asperges.

Branches géantes, grosses, extra fines,
coupées sur-extra, 1er choix, 2e choix,
pointes, têtes, Macédoines, Epinars, Fla-
geolets.—Prix sur demande.

LEONARD BROS.,

Montréal

Les prix sont sujets à changer sans
avis et s'entendent f.o.b. Montréal.

Poissons frais.

Morue	lb	0.05
Grosse morue	"	0.07
Haddock	"	0.05½
Brochet rond	"	0.08

Doré	lb	0.11
Flounders	"	0.10
Maquereau	"	0.12
Saumon de la C. A.	"	0.17
Flétan (Halibut)	"	0.10
Truite de mer	"	0.12
Bullheads parés	"	0.10
Perches parées	"	0.10

Poissons gelés

Saumon de la C. A.	lb	0.11
Saumon de Gaspé (fancy)	"	0.20
Morue	"	0.05
Grosse morue	"	0.04
Flétan (Halibut)	"	0.09
Doré, pêché en hiver	"	0.09
Saumon de Gaspé (fancy)	"	0.20

Poissons fumés

Haddock fumé, Nouveau, btes 15 lbs. (Express)	lb	0.08
Haddies, nouveaux, btes 15 lbs		
Marque "Ocean"	lb	0.07
Harengs "Kippers" nouveaux, en boîtes		1.25
Harengs fumés, boîtes		0.20
Harengs fumés, désossés, bte		1.20
Nouveaux Bloaters, 60 par bte, bte		1.10
Nouveaux Bloaters, 90 par bte, bte		1.10
Nouveaux Filets, btes 15 lbs	lb	0.11

Deux mots au sujet de vos Profits sur les Biscuits.

Avez-vous jamais réfléchi sérieusement aux arti-
cles de votre commerce d'épicerie qui vous laissent les
plus beaux profits.

Si oui, vous avez acquis la conviction que ce sont
les articles qui vous sont demandés par vos clients les
meilleurs et les plus fidèles et non par la clientèle de
passage.

Les meilleurs clients veulent les produits alimen-
taires les plus purs, les plus réputés pour leur qualité;
ils veulent, dans les Biscuits, les

BISCUITS DE CHRISTIE

dont la supériorité ne fait aucun doute et qui sont re-
connus pour être

"Les plus Purs des Produits Alimentaires Purs"

Le nom est une garantie de la pureté et de la per-
fection des Biscuits.

Ce sont les Biscuits qui vous donnent le plus de
profit; ils attirent la clientèle et vous font vendre d'au-
tres articles.

Christie, Brown & Co., Limited
TORONTO

Sucre Granulé St-Lawrence

Sucre de canne absolument pur.
100% de sucre. Le sucre réel-
lement le meilleur qui puisse
être produit. Vous nous excu-
serez d'attirer de nouveau votre
attention sur le fait que notre
sucre granulé est mis en sacs
séparés; un fort sac en jute en-
veloppant le sac fin en coton.
Le sac en jute peut être enlevé
séparément avant de se servir
du sucre. Les deux sacs peu-
vent être employés séparément
ou vendus pour divers usages.

THE ST. LAWRENCE SUGAR REFINING Co.,
Limited.
MONTREAL, P. Q.

C
H
A
Q
U
E

B
O
I
T
E



G
A
R
A
N
T
I
E

ST. CHARLES CREAM

Crème Evaporée

St. Charles

**MEILLEURS PROFITS,
PLUS DE VENTES,
CLIENTS SATISFAITS**

Avec un Bon
Stock de
Marchandises
St. Charles.



St. Charles Condensing Co'y.
INGERSOLL, ONT. CANADA.



**Avez-vous
vu le rap-
port du Gou-
vernement ?**

Le Bulletin No. 208
du Département du
Revenu de l'Intérieur
Montre Que la Crè-
me Evaporée "Ca-
nada First" est la
plus riche.

MANUFACTUREE ET GARANTIE PAR DES CANADIENS.

The Aylmer Condensed Milk Co., Limited
AYLMER, - ONT.

Pur

De Confiance

DWIGHT'S



BAKING SODA

N'HESITEZ PAS
à mettre en Stock et à Recommander
LE SODA A PATE
" COW BRAND "

Il est connu pour sa force, sa pureté et la confiance qu'on
peut lui accorder, etc'est un favori notoire de la cuisinière.
Voyez vos stocks. Donnez un ordre à votre fournisseur.

CHURCH & DWIGHT
Manufacturers LIMITED
MONTREAL

Produit Sans Défaut

Il n'y a pas au monde de meilleure manufacture, outillée uniquement pour la production du Macaroni et d'autres pâtes similaires, que celle de Félix Codou à Marseille, France. Tous les appareils modernes sont là. Cette manufacture est d'une propreté scrupuleuse. Elle a été agrandie plusieurs fois pour répondre à la demande constamment croissante de la part de personnes difficiles.

Macaroni de Codou

Le Vermicelle, le Spaghetti, les lettres et chiffres de Fantaisie, aussi bien que le Macaroni, sont les spécialités de la maison. Chacune a une renommée de haute qualité.

Le Blé Russe Taganrog est employé exclusivement. C'est le blé qui donne les meilleurs résultats, le blé qui convient le mieux au but proposé. "Codou," voilà le nom auquel il faut penser quand on veut ce qu'il y a de meilleur.

Arthur P. Tippet & Co.
Agents.

8 Place Royale, Montréal.

84 Victoria St., Toronto.

ARTHUR P. TIPPET & Co., Montréal.

Lime Juice "Stowers"	La cse	
Lime Juice Cordial, 2 doz.	pts.	4.00
Lime Juice Cordial, 1 doz.	pts.	3.50
Double Refl. Lime Juice		3.50
Lemon Syrup		4.00

THE UNCLE SAM DRESSING CO.,

Lanorale, P.Q.

Vernis "Uncle Sam"

Bout. 6 oz. No 1		2.00
Bout. 4 oz. No 1		1.40
Bout. 4 oz. No 2	doz.	1.00
Bout. 4 oz. (bout. nue)	doz.	0.75

Vernis Chocolat.

Bout. 6 oz., No 1		2.00
Bout. 4 oz., No 1		1.40
Vernis noir No 1 Extra Brls 40 gallons		1.60
Vernis noir No 1 Extra Cans 1 à 5 gallons		1.75
Vernis chocolat No 1, brls 40 gals.		1.60
Vernis chocolat No 1, Extra cans 1 à 5 gallons		1.75

Graisse "Protectorine"

(Pour harnais et chaussures)

Boîtes 8 oz		1.25
Boîtes 4 oz		0.75

Cirage Combiné "Coon".

Cirage à Chaussures "Coon" doz.		0.75
---------------------------------	--	------

Mine à Poêle "Favorite"

Mine "Favorite", No 4, doz.		0.45
Mine "Favorite", No 8, doz.		0.70
Mine "Favorite", No 12, doz.		0.80

T. UPTON & CO.,

Hamilton

Confitures garanties pures		
Framboises, Fraises, Cassis, verres de 1 lb., 2 doz. par cse	doz.	1.90
Pêches, Gadelles Rouges, Gro- selles, verres de 1 lb., 2 doz., par caisse	doz.	1.70
Prunes, verres de 1 lb., 2 doz. par caisse	doz.	1.60
Assorties		
Verres de 1 lb., 2 doz. à la cse, doz.		1.75
Marmelade de Pamplemousse (Grape Fruit), verres de 1 lb., 2 doz. à la caisse	doz.	1.60
Pure Marmelade d'oranges		

Garantie pure.

Verres, 12 oz., 2 doz. à la cse, doz.		1.00
Verres, 16 oz., 2 doz. à la cse, doz.		1.45
Pint Sealers, 1 doz. à la cse, doz.		2.25
Tins, 2 lbs., 2 doz. à la cse	doz.	2.00
Tins, 4 lbs., 2 doz. à la cse	lb.	0.08
Tins, 5 lbs., 8 au crate	lb.	0.08
Tins, 7 lbs., 12 à la caisse	lb.	0.08
Seaux en bois, 7 lbs., 6 seaux par crate	lb.	0.08
Seaux en bois, 30 lbs.	lb.	0.075
Miel Pur Clarifié		
Verres, 12 oz., 2 doz. à la cse, doz.		1.40
White Clover		
Verres, 12 oz., 2 doz. par cse		1.60
Verres, 16 oz., 2 doz. à la cse, doz.		2.00
Confitures composées		
Framboises rouges, Fraises, Pêches, Prunes, Gadelles rouges, Cassis, Groselles, Bluets, Abricots, ver- res, 12 oz., 2 doz. par caisse, doz.		1.00
Tins, 2 lbs., 2 doz. par cse	doz.	1.80

Seaux en fer-blanc, 5 lbs., 8 seaux par crate	lb	0.075
Seaux en fer-blanc, 7 lbs., 6 seaux par crate	lb	0.075
Seaux en bois, 7 lbs., 6 seaux par crate	lb	0.075
Seaux en bois, 30 lbs.	lb	0.07
Empaquetées en caisses assorties ou crates si désiré.		
Gelées composées		
Framboises, Fraises, Cassis, Ga- delles rouges, Ananas, verres, 12 oz., 2 doz. à la cse	doz	1.00
Verres, 9 oz., 2 doz. à la cse, doz.		0.90
Seaux en fer-blanc, 2 lbs., 2 doz à la cse	doz	1.80
Seaux en fer-blanc, 5 lbs., 8 seaux par crate	lb	0.075
Seaux en bois, 7 lbs., six seaux par crate	lb	0.075
Seaux en bois, 30 lbs.	lb	0.07
Empaquetées en caisses assorties ou crates si désiré.		
Apple butter		
Seaux en fer-blanc, 5 lbs., 8 seaux lb		0.075
par caisse	le seau	0.375
Seaux en fer-blanc, 7 lbs., 6 seaux à la caisse,	lb	0.075
Seaux en bois, 30 lbs.	lb	0.07
Fret payé d'avance sur 5 caisses ou da- vantage expédiées directement de la ma- nufacture à Windsor, North Bay, Montréal, et à tous les points intermédiaires en Ontario Pour tous les autres endroits, une alloca- tion de fret de 25 cents par cwt sera faite. Termes: net, sans escompte		



BLACK JACK

Rapide, Propre, Commode.

ESSAYEZ-LA

 En vente chez
Tous les Marchands de Gros
Boîtes $\frac{3}{4}$ lb.—3 doz. par caisse.

PAPIER POUR MIMEOGRAPH

 Demandez à votre LIBRAIRE la
marque "Northern Mills"
qualité supérieure pour PA-
PIER A COPIE.

Manufacturée par

La Compagnie des Moulins du Nord,
278 rue St-Paul, Montréal.

Ne soyez pas en retard.

 Commandez dès maintenant
un char assorti de

SEL

VERRET, STEWART & CO.

Limited

MONTREAL

Huitres et homards		
Homards vivants	lb.	0.25
Huitres en vrac (Standards), gall.		1.40
Huitres en vrac (Selects), gall.		1.60
Huitres Standard "Sealshipt", gall.		1.85
Huitres Sealshipt "Selects", gall.		2.00
Huitres Malpèques (fancy)	baril	9.00 12.00
Huitres ordinaires	brl	6.00 8.00
Poissons préparés		
Morue désossée, en blocs.		
Gem of the Sea" bte 20 lbs.	lb.	0.06
Favorite" bte 20 lbs.	lb.	0.06½
Golden" bte 20 lbs.	lb.	0.08
Winter Port" b'ocs 1 lb.	20 lbs	0.10
Winter Port" en crate, bte		
en boîtes de 2 lbs	lb.	0.11
Morue pelée (Skinless), boîtes		
100 lbs.	la boîte	5.50
Morue shredded, bte 24 pqt.,		
par boîte		1.80
Morue désossée, suivant qualité,		
lb., 5½, 6, 8, 9.		0.10
Poissons salés et marinés.		
Morue verte No 2		0.02½
Morue verte No 1		0.03½
Grosse morue verte		0.04
Hareng Nouveau Labrador		
Par quart		5.50
Par demi-quart		3.10
Mequereau salé No 1		
(Choix) Seaux 20 lbs, par seau		2.00
Par demi-quart		8.00

Saumon Labrador, No 1.		
Tierce de 300 lbs.	22.00	26.00
Par quart		16.00
Par demi-quart		9.00
Saumon C. A., demi-quart		7.00
Truite de mer, quart		10.50
Demi-quart		6.00

JOHN P. MOTT & CO.
 J. M. Douglas & Co., Agents, Montréal.
 Chocolats et Cacao Mott.

	Elite	per doz.	0.90
		La lb.	
	Prepared Cocoa		0.28
	Breakfast Cocoa		0.38
	No 1 Chocolate		0.32
	Diamond Chocolate		0.24
	Navy Chocolate		0.29
	Cocoa Nibbs		0.85
	Cocoa Shells		0.05
	Confectionery Chocolate	0.18 &	0.30
	Plain Chocolate Liqueurs	0.18 &	0.35
	Vanilla Stick	la gr.	1.00

	ST. CHARLES CONDENSING CO'Y.,		
	Ingersoll, Ont., Can.		
	Lait et Crèmes Condensées.		
	St. Charles "Family"		3.50
	St. Charles "Baby", 4 doz., la cse		2.00
	St. Charles "Hotel"		3.70

Lait "Silver Cow"	4.55
"Purity"	4.25
"Good Luck"	4.00

SAVON
 The GENUINE, emballé 100 morceaux par caisse.



Prix pour Ontario et Québec:
 Moins de 5 caisses \$5.00
 Cinq caisses ou plus 4.95

SALADA TEA CO.



THÉS DE CEYLAN
 "SALADA."

	Gros.	Détail
Etiquette Brune, 1's et ½'s	\$0.25	\$0.30
Etiquette Verte, 1's et ½'s	0.27	0.35
Etiquette Bleue, 1's, ½'s, ¼'s et ⅛'s	0.30	0.40
Etiquette Rouge, 1's et ½'s	0.36	0.50
Etiquette Dorée, ½'s	0.44	0.60



SNAP CO., LTD.,
 Montréal.
 Snap Hand Cleaner.
 Cse de 3 doz. 3.60
 Cse de 6 doz. 7.20
 80 jours.



AVEZ-VOUS EN STOCK

Les marchandises de ces quatre marques bien annoncées, "Produites au Canada," qui constituent

LA LIGNE TRURO ?

Si non, placez votre ordre dès MAINTENANT. Autrement vous n'êtes pas en mesure de profiter de la demande que nous créons par notre publicité. Mettez les marchandises en magasin, et laissez-nous vous aider à les vendre.

TRURO CONDENSED MILK CO., Limited
 Manufactures à
 TRURO, N. E. HUNTINGDON, P.Q.



TRURO-CONDENSED MILK CO. LIMITED
 FACTORIES
 TRURO, N. S.
 HUNTINGDON, P.Q.

Le Sirop Mathieu

(DE GOUDRON ET D'HUILE DE FOIE DE MORUE)



Voici la saison où l'on vend de grandes quantités de "SIROP MATHIEU (de Goudron et d'Huile de Foie de Morue)." C'est le temps où tout le monde que vous rencontrez a le rhume et toussé. Les neuf-dixièmes de ces gens demandent du "SIROP MATHIEU" (de Goudron et d'Huile de Foie de Morue) car l'efficacité de ce remède est reconnue. **Morale:** Ayez un bon approvisionnement de SIROP MATHIEU—il se vend vite et vous donne un profit raisonnable.

Les "POUDRES NERVINES" MATHIEU combinées avec le "SIROP MATHIEU" sont le meilleur remède que l'on puisse trouver contre la Grippe, les Frissons fébriles, etc.

Envoyez nous votre commande aujourd'hui même.

LA CIE J. L. MATHIEU, Propriétaire
 SHERBROOKE, P.Q.

L. CHAPUT FILS & Cie., Dépositaires en Gros
 MONTREAL.

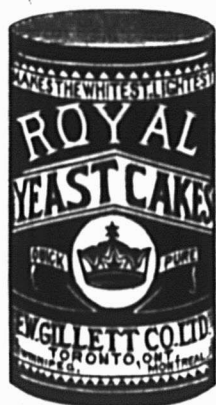

Satisfaction des Deux Côtés.

De nos jours, l'Épicier avisé ne met en stock que les marchandises qu'il sait devoir plaire à ses clients et donner en même temps satisfaction à lui-même.

LES

Pains de Levure "Royal"

procurent une satisfaction délicieuse à la **ménagère qui en achète**, car ils font l'espèce de pain la plus délicieuse.

¶ Ils donnent satisfaction à l'**Épicier qui en vend**, car ils ont une énorme demande et lui rapportent un profit substantiel.

¶ Si votre Marchand de Gros ne veut pas vous en fournir, envoyez-nous une commande et nous vous expédierons directement de notre magasin de Montréal.



Etablie en 1852.

Emballage
Parfait,



Populaires et
Délicieux.

Aliments provenant de la Mer,
Marque "BRUNSWICK,"

Lignes que vous pouvez tenir avec profit.

Sardines à l'huile, $\frac{1}{4}$ boîte
" à la moutarde $\frac{3}{4}$ "
Harengs "Kipperd"
Harengs, Sauce Tomates

Finnan Haddies
Clams
Coquilles St-Jacques

Avez-vous un bon stock de ces splendides articles de vente, qui donnent satisfaction ?

CONNORS BROS., LIMITED

BLACK'S HARBOUR, N. B.

Agents :

LEONARD BROS., Montréal.
C. H. B. HILLCOAT, Sydney
A. W. HUBAND, Ottawa.
JAS. HAYWOOD, Toronto.
CHAS. DUNCAN, Winnipeg.
GRANT OXLEY & CO., Halifax.
C. DE CARTERET, Kingston.
BUCHANAN & AHERN, Québec.
J. L. LOVITT, Yarmouth.

LE PRIX COURANT

REVUE HEBDOMADAIRE

Commerce, Finance, Industrie, Assurance, Etc.

EDITEURS:

La Compagnie de Publications des Marchands Détaillants du
Canada, Limitée,

80 rue St-Denis, - - - MONTREAL.

Téléphone Bell Est 1185-1186.

Montréal et Banlieue, \$2.50

ABONNEMENT Canada et Etats-Unis, 2.00 PAR AN.

Union Postale, - Frs. 20.00

Il n'est pas accepté d'abonnement pour moins d'une année.

A moins d'avis contraire par écrit adressé directement à nos bureaux, 15 jours au moins avant la date d'expiration, l'abonnement est continué de plein droit.

Toute année commencée est due en entier.

L'abonnement ne cesse pas tant que les arrérages ne sont pas payés.

Tout chèque pour paiement d'abonnement doit être fait payable "au pair à Montréal".

Chèques, mandats, bons de poste doivent être faits payables à l'ordre de "Le Prix Courant".

Prière d'adresser les lettres, etc., simplement comme suit:

"LE PRIX COURANT" Montréal.

LA SITUATION DES BANQUES

Le mouvement des nouvelles récoltes a commencé en septembre; on s'en aperçoit au chiffre de la circulation des billets de banques, qui a passé de \$81,321,000 à \$87,256,000. C'est une augmentation de bien près de \$6,000,000; mais il reste encore à toutes les banques incorporées réunies une marge de \$12,000,000 environ de billets à émettre pour épuiser le montant total de la circulation à laquelle elles peuvent atteindre en temps ordinaire.

Mais pendant les mois de mise en mouvement des récoltes, ces mêmes banques peuvent, en vertu de la loi, faire une émission supplémentaire qui est de 15 p. c. du montant du capital et du Fonds de Réserve. Ainsi elles pourraient émettre toutes ensemble, moins la Banque Sovereign en liquidation, plus de \$26,000,000 de billets à ajouter aux \$12,000,000 ci-dessus. Comme l'argent avancé pour le commerce des grains ne reste pas longtemps dehors et retourne sans tarder à la source où il a été puisé, les banques peuvent facilement assurer le mouvement des récoltes, d'autant plus que, bien souvent, les transactions de cette nature ne nécessitent aucun déplacement de fonds.

Il y a eu pendant le mois de septembre une augmentation assez sensible des prêts courants et escomptes au Canada; cette augmentation est de plus de \$1,000,000. Elle provient en bonne partie des escomptes du commerce de gros qui, à cette époque, passe une bonne partie de ses ordres d'importation.

Quant aux prêts courants et escomptes consentis en dehors du Canada, ils ont augmenté de \$1,500,000 environ et s'élevaient à \$40,190,240 contre un montant de dépôts de \$87,392,099 reçus ailleurs qu'en Canada. Cette dernière somme est en augmentation de \$8,500,000 en chiffres ronds sur celle du même chapitre du passif des banques en août.

Les dépôts du public canadien, remboursables à demande ont augmenté de près de \$17,000,000, tandis que ceux remboursables après avis n'ont guère avancé que de \$273,000. Ces deux natures de dépôts s'élevaient à \$819,160,128 et représentent 77 1/4 % de tout le passif des banques envers le public.

L'encaisse des banques comprenant les espèces, les billets fédéraux et aussi les billets et chèques sur autres banques s'élevaient à fin septembre à \$150,421,752, en augmentation de \$7,543,710 sur le mois précédent.

Les agences et autres banques en Angleterre ont augmenté les balances qu'elles doivent à nos banques de \$3,200,000; le portefeuille des valeurs mobilières s'est accru de \$4,124,538 d'obligations diverses.

Les prêts à demande remboursables au Canada ont passé de 60 millions à 62 millions, tandis que ceux faits à l'étranger s'élevaient à \$103,534,000, en augmentation de \$3,100,000 environ sur le chiffre du mois précédent.

L'actif total des banques s'élève à \$1,256,059,591 contre un passif envers le public de \$1,060,372,949.

Voici le tableau résumé de la situation des banques au 31 août et au 30 septembre 1910.

PASSIF	31 août 1910	30 sept 1910
Capital versé	\$89,189,870	\$89,490,249
Reserves	79,823,679	80,089,471
Circulation	81,321,439	87,256,332
Dépôts du Gouv. Fédéral	8,283,168	9,807,950
Dépôts des gouv. provinciaux	30,070,085	29,601,075
Dép. du public remb. à demande	256,613,172	273,529,461
Dépôts du public remb. après avis	545,357,452	545,630,667
Dép. reçus ailleurs qu'en Canada	78,815,399	87,392,099
Emprunts à d'autres banques en Canada	4,170,642	3,990,130
Dépôts et bal. dus à d'autres banq. en Canada	6,120,259	6,085,043
Bal. dues à d'autres banq. en Angleterre	3,013,645	2,565,324
Bal. dues à d'autres banq. à l'étranger	3,380,288	3,545,887
Autre passif	12,146,425	10,968,905
	1,029,291,889	1,060,372,949

ACTIF

Espèces	\$28,686,498	\$30,117,495
Billets fédéraux	77,215,840	76,695,906
Dépôts en garantie de circulation	5,063,091	5,367,619
Billets et chèques sur autres banques	36,975,704	48,608,321
Prêts à d'autres banques en Canada garantis	4,073,309	3,873,209
Dépôts et bal. dans d'autres banq. en Canada	8,718,863	9,440,649
Bal. dues par agences et autres banq. en Ang.	27,709,565	30,911,609
Bal. dues par agences et autres banq. à l'étrang.	35,901,657	35,436,834
Obligations des gouvernements	11,996,717	12,151,765
Obligations des municipalités	22,004,397	26,895,625
Obligations actions et autres val. mobilières	56,855,861	55,934,123
Prêts à demande remb. en Canada	60,427,906	62,428,576
Prêts à demande remb. ailleurs	100,447,288	103,534,884
Prêts cour. en Canada	637,813,770	668,976,822
Prêt-courants ailleurs	38,609,568	40,190,240
Prêts au Gouv. Fédéral		
Prêts aux gouvernements provinciaux	1,873,003	2,085,284
Créances en souffrance	7,698,555	7,614,976
Immeubles	1,121,164	1,090,725
Hypothèques	718,738	694,191
Imm. occupés par banq.	23,816,639	23,979,776
Autre actif	15,721,330	15,091,061
	1,223,449,771	1,256,059,591

NOUVELLES CHARTES

La "Gazette du Canada" du 22 octobre publie les chartes nouvellement accordées sous le sceau du secrétaire d'Etat du Canada. Voici celles qui concernent les nouvelles compagnies ayant leur principale place d'affaires dans la Province de Québec.

The Dupuis Pulp Lumber Company, Limited. St-Herménégilde. Capital-actions \$100,000.

Lukis-Stewart & Co., Limited, Montréal. Capital-actions \$50,000.

The MacIntyre Plastering Company, Limited, Montréal. Capital-actions \$10,000.

La publicité, c'est la multiplication des ventes.

Le mérite est une grande chose; mais de deux magasins de mérite égal, celui qui fait la meilleure publicité fera le plus d'affaires. — (Washington Star).

Association des Marchands Détailliers du Canada.

Section des Epiciers -- Succursale de Montréal.

Quand, dans la conversation, il est fait allusion à une Association de Marchands, une des premières questions que posent les non-initiés est celle-ci: "Depuis combien de temps est-elle fondée?"

Il a été en effet constaté qu'il est bien plus facile à une Association fondée de vieille date qu'à une organisation de

Les épiciers de Montréal ont une organisation propre depuis trente ans; c'est, en effet, en 1880 que fut fondée l'Association des Epiciers de Montréal.

Les débuts ont été modestes, très modestes même; pendant assez longtemps ses assemblées n'étaient guère suivies, peu de membres semblaient s'intéresser aux réunions. Peu à peu, cependant, le nombre des adhérents augmenta, les assemblées devinrent plus animées; il y avait à cela une bonne raison: c'est que les questions intéressant le commerce de détail commençaient à se faire jour. Il fallait se tenir sur la défensive et s'opposer à des méthodes commerciales et à des lois commerciales qui pouvaient fortement léser les intérêts des détailliers.

Fondée en 1880, l'Association des Epiciers de Montréal ne fut incorporée qu'en 1885. En 1905 ses membres jugèrent utiles, dans leur propre intérêt, comme dans l'intérêt général du commerce de détail, de faire partie de l'Association des Marchands Détailliers du Canada à laquelle elle apporte un appoint de plus de 600 membres.

Les succès qu'elle a obtenus en commun avec les autres sections et successales de l'Association ont démontré combien utile a été le rôle de la Section des Epiciers qui, nous devons le dire, choisit ses officiers parmi ses membres les plus actifs et les plus dévoués, comme elle l'a fait encore la semaine dernière.

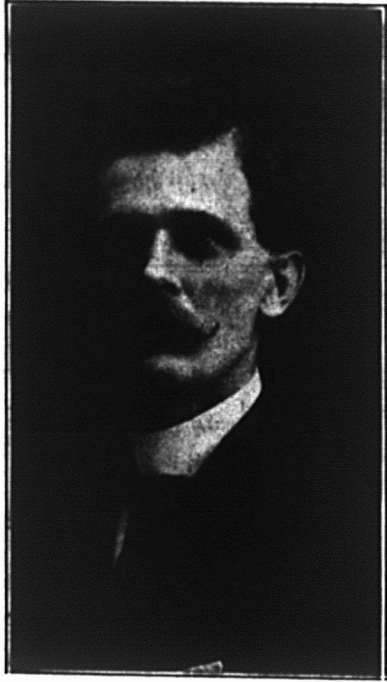

M. J. I. LUSSIER,

1er Vice-Président de la Section des Epiciers de Montréal

création récente, de recruter des adhérents.

Quand elle est ancienne, on dit d'elle qu'elle a subi l'épreuve du temps et que, si elle est encore vivante et agissante, c'est qu'elle remplit un but utile et qu'elle mérite d'être encouragée.



M. O. FOURNIER

Secrétaire de la Section des Epiciers de Montréal

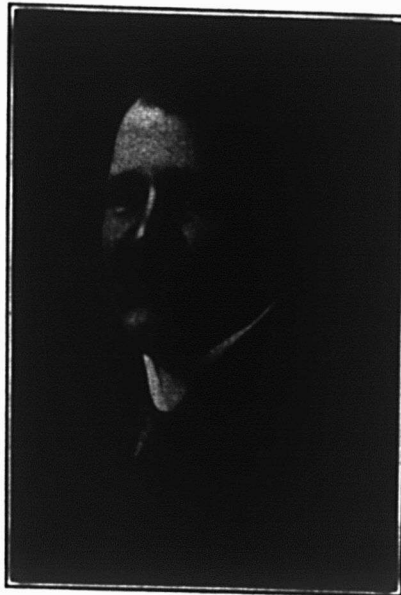

M. J. D. BOILEAU,

Président de la Section des Epiciers de Montréal

La Section des Epiciers de Montréal, une des sections les plus importantes de l'Association des Marchands Détailliers du Canada, est plus vivace que jamais; elle a pris une part très active à la solution de maintes questions qui, dans ces dernières années, ont occupé l'attention du commerce de détail. Ainsi, pour n'en citer que quelques-unes, elle a contribué à l'abolition des timbres de commerce, au rejet des lois projetées favorisant les Sociétés Coopératives de Consommation; elle a réclamé pour les marchands les mêmes droits que ceux accordés aux ouvriers de s'unir; elle a également fait sa part de travail pour obtenir des modifications nécessaires à la loi provinciale, relative aux colporteurs et des amendements utiles à la loi des licences.

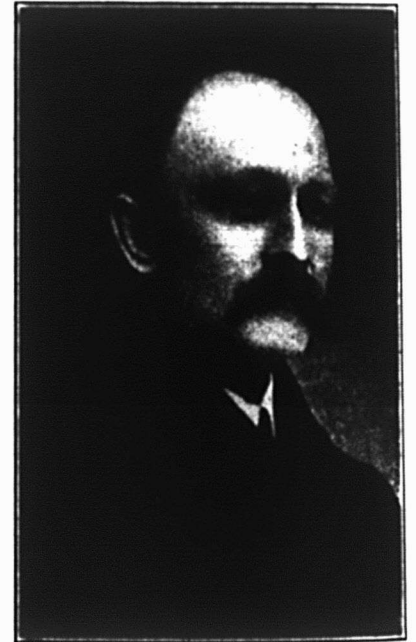

M. P. FILION

2e Vice-Président de la Section des Epiciers de Montréal

Nous rappelons les noms des nouveaux élus:

Président M. J. D. Boileau
1er Vice-Président M. J. I. Lussier
2e Vice-Président M. P. Filion
Trésorier M. J. A. Dore
Secrétaire M. O. Fournier



M. J. A. DORE

Trésorier de la Section des Epiciers de Montréal

LES ACHATS INCONSIDERES

Cause de ruines ou de pertes de profits

Le marchand, pour savoir si ses opérations de l'année ont été aussi fructueuses que le chiffre des ventes semble l'indiquer, est obligé de faire un inventaire.

Cet inventaire le renseignera sur les résultats acquis et, s'il veut bien réfléchir, lui dictera la conduite qu'il devra tenir dans l'avenir, pour faire des profits s'il n'en a pas fait, ou pour en réaliser davantage, s'il n'est pas satisfait de ceux qu'il a obtenus.

Les profits! Mais c'est pour cela que travaille le marchand, c'est pour cela qu'il met son argent dans les affaires. Les profits doivent être son point de mire; toujours il lui faut avoir devant les yeux le but à atteindre; les profits.

Comment un marchand peut-il réaliser des profits à coup sûr?

Voilà une question un peu hardie, dirait-on car s'il est une méthode pour réaliser des profits en toute sûreté, comment se fait-il que tant de marchands fassent faillite ou abandonnent les affaires avant d'avoir mangé leurs derniers sous?

On pourrait très simplement répondre que, ceux qui font faillite ou abandonnent les affaires avant d'avoir épuisé leurs dernières ressources, se sont écartés des règles qu'ils auraient dû suivre pour réussir.

Nous avons dit, dans un article précédent, que trop de marchands s'étaient lancés dans les affaires sans un capital suffisant ou sans les connaissances suffisantes pour mener à bien leur entreprise. Voilà déjà deux causes de non-réussite: insuffisance du capital et ignorance des affaires, sur lesquelles nous n'avons pas à revenir et qui ont fait et feront encore de nombreuses victimes.

Pour réussir, il est des choses qu'il faut faire et d'autres qu'il ne faut pas faire.

Parmi celles qu'il ne faut pas faire nous parlerons aujourd'hui des achats faits sans discernement.

Nous disions, au commencement de cet article, que l'inventaire dicte la conduite à tenir dans l'avenir pour qui veut bien réfléchir.

Quand un marchand voit, en relevant l'inventaire de ses marchandises, un certain nombre d'articles achetés depuis longtemps, qui ont vieilli sur les tablettes ou dans les tiroirs, défraîchis, sales, ou démodés, il est évident qu'il doit se faire un reproche. Ou il a acheté trop de marchandises de même sorte, en regard à l'étendue de sa clientèle; ou il a fait l'acquisition d'articles pour lesquels il n'y avait pas de demande, ou qui n'ont eu qu'une vogue momentanée.

C'est une erreur toujours de s'engorger de marchandises. Il n'y a aucune raison qui justifie l'achat d'une plus grande quantité de marchandises qu'on n'en

peut vendre dans un temps déterminé. Et ce temps déterminé doit être tel que la marchandise ne risque pas d'être détériorée, avant qu'on ait pu l'écouler entièrement.

Un marchand qui se tient au courant de ce qui se passe dans le commerce peut souvent prévenir la hausse d'un article ou d'une marchandise: S'il a quelque argent disponible dont il n'ait pas un emploi immédiat, ou rapproché, il est parfois incliné à spéculer sur cette marchandise dont il prévoit la hausse. S'il achète cette marchandise en plus grande quantité que de coutume, mais cependant avec assez de modération pour être certain de l'écouler avant que les conditions du marché puissent se tourner contre lui, il est dans le vrai.

Dans le cas contraire, il a tort, car, à l'inventaire, il retrouve une partie de ces marchandises dans un état qui n'en facilite pas la vente.

Dans un magasin de détail qui ne fait pas un fort chiffre d'affaires, il ne faut pas aller bien loin dans la voie des achats faits inconsidérément pour compromettre les résultats d'une année de travail.

Voici maintenant un article nouveau qui vient d'être mis sur le marché. Cet article est poussé à force de réclame. Une publicité bien comprise, bien organisée plutôt, fait que le public, sur la simple lecture des annonces, demande cet article. Le marchand qui d'abord était méfiant et redoutait de mettre en magasin une nouvelle marque,—d'autant plus qu'il tient déjà quelque chose de similaire—se laisse aller et achète: Il le faut bien, la marchandise lui est demandée et redemandée.

Un voyageur passe, offre la nouvelle marque si en vogue, fait des prix spéciaux pour un certain nombre de caisses et part avec un ordre important dans son carnet.

Pour une raison ou pour une autre, la publicité cesse ou diminue. L'article qui n'était soutenu que par la publicité et qui, peut-être aussi n'est pas goûté du public, tombe à plat, la demande cesse net. C'est le sort de beaucoup d'articles nouveaux qui apparaissent et disparaissent inopinément.

Beaucoup de marchands ont eu une fâcheuse expérience avec ces articles, et d'autres s'y feront prendre encore, s'ils ne se montrent prudents et n'achètent en petite quantité des marchandises qui n'ont pas subi l'épreuve du temps.

Nous ne saurions trop le répéter, les achats faits inconsidérément causent souvent la ruine du marchand; ils rognent en tous cas les profits. Ce qu'il faut éviter à tout prix.

UNE LOI DE PROTECTION

L'Etat du Massachusetts a passé récemment une loi qu'il ne nous déplairait pas de voir adopter au Canada.

En vertu de la dite loi, toutes les agences de recouvrements (collection agencies) devront donner à l'Etat une garantie du montant de \$5,000 qu'elles feront un commerce honnête.

Nous avons tel nombre de gens qui s'occupent de faire des recouvrements et qui n'offrent aucune surface, aucune garantie personnelle et seraient bien souvent en peine de trouver quelqu'un qui veuille répondre pour eux de leur honnêteté en les cautionnant pour une somme raisonnable.

Combien de marchands de détail ont été victimes de collecteurs qui n'étaient à vrai dire que des chevaliers d'industrie.

Certes, parmi ceux qui s'occupent de recouvrements, il est de très honnêtes gens qu'une loi comme celle du Massachusetts alderait, car ils pourraient trouver facilement, soit auprès des compagnies de garantie, soit auprès de particuliers, le cautionnement exigé par la loi et ils seraient, du même coup, débarrassés de la concurrence des algrefins dont les méfaits ont parfois causé du tort à la profession de ceux qui s'occupent de recouvrements.

Espérons que nous aurons bientôt dans nos statuts une loi dans le genre de celle qui sera bientôt en vigueur au Massachusetts et qui est une véritable loi de protection pour le marchand.

L'ALUN DANS LES PRODUITS ALIMENTAIRES

La guerre aux produits alimentaires alunés se poursuit sans trêve aux Etats-Unis depuis qu'on tient pour évident que l'ingestion de l'alun est malsain et nuisible.

A partir du 1er janvier 1911, l'expédition dans le Dakota du Nord au l'offre en vente dans cet état de pickles ou autres produits alimentaires contenant de l'alun, seront combattues par le commissaire de l'Allemnation, E. F. Ladd, qui a publié l'avis suivant sous sa signature.

Il semble qu'il y ait quelque malentendu en ce qui concerne l'emploi de l'alun dans les produits alimentaires, spécialement dans les pickles, tel que prononcé dans le Bulletin Spécial No 6, page 17, dans les termes suivants: "Les pickles préparés pour 1910 doivent être exempts de tous sels d'alun."

Afin que l'attitude prise par ce Département soit clairement comprise, nous donnons avis que l'expédition dans le Dakota du Nord ou la mise en vente de pickles ou autres produits alimentaires auxquels de l'alun aura été ajouté, seront contestées à partir du 1er janvier 1911. Il ne sera pas fait d'opposition aux anciennes marchandises reçues par les marchands avant le 1er octobre.

Une bonne annonce vend des marchandises aujourd'hui et vous fait une bonne réputation pour demain.

UN EXEMPLE A SUIVRE

Un char contenant mille poules Plymouth Rock blanches, de race pure, importées, est arrivé la semaine dernière par le G. T. R. à Beaverton Station, Ont.

Cette expédition formait un choix des meilleures poules qu'il avait été possible de se procurer; elles avaient été spécialement sélectionnées au point de vue de leur qualité de bonnes pondeuses. Cette première expédition n'est que le commencement d'une campagne d'éducation inaugurée par la grande maison de salaisons de pores de Gunns Ltd, de Toronto et l'importante maison de provisions Gunn, Langlois & Co., Limitée de Montréal.

Les statistiques prouvent, bien que les Gouvernements Fédéral et Provinciaux aient tenté d'amener les fermiers à augmenter la production des volailles, que depuis plusieurs années cette production, loin d'augmenter, a réellement diminué. Pas plus tard qu'au printemps dernier les commerçants ont été forcés d'importer des oeufs de Russie et de Chine pour répondre aux besoins du commerce canadien. C'est pour éviter la continuation d'une situation de ce genre et afin de rendre au Canada son rang d'exportatrice d'oeufs et de volailles que les maisons ci-dessus se sont unies pour mener une campagne qui devra résoudre ce double problème.

Comprenant qu'il était nécessaire de faire un travail d'éducation, elles ont ouvert en mai dernier une station de démonstration à Peterboro, Ont. et engagé les services d'un aviculteur expérimenté dont le travail consistait à expliquer dans des assemblées les méthodes convenables d'élevage, à prêcher leur adoption et à faire voir les bénéfices à en retirer.

Comme résultat de ces efforts, le prix des oeufs ordinaires livrés aux magasins, qui était d'environ 16 à 17c, s'est élevé, pour les oeufs mis sur le marché d'après la nouvelle méthode, à 20 et 21c.

Le mouvement s'est répandu et M. R. E. Gunn, de la Dunrobin Stock Farm, à Beaverton, Ont., s'est intéressé à cette oeuvre, dans sa section, mais comme les fermiers du canton de Thorah, n'ont que peu de volailles de race et de type convenables, les progrès n'ont pas été aussi accentués que dans la section de Peterboro.

Afin de surmonter cet obstacle, M. R. E. Gunn a autorisé l'agent acheteur des maisons ci-dessus à se procurer pour son compte un nombre assez grand de poules de première qualité pour lui permettre de retenir les services d'un aviculteur expérimenté. Le Collège MacDonald de Ste-Anne a fourni l'expert, M. Thos. A. Benson, qui, pendant le mois dernier, a préparé l'emplacement nécessaire pour recevoir les poules à la Ferme Dunrobin. Leur arrivée marque le commencement d'une ère nouvelle pour le canton de

Thorah et donne un exemple à suivre par tous les Cantons d'Ontario et de Québec.

Les Compagnies ont déjà passé des arrangements pour fournir à d'autres sections, de manière à créer un intérêt croissant pour l'oeuvre entreprise.

Pour cela, il a été nécessaire non seulement de se mettre en mesure de fournir des volailles de race pure, mais de pénétrer dans toutes les branches de cette industrie. Déjà l'"Incubateur Gunn" manufacturé par les Compagnies, non comme entreprise commerciale, mais pour répondre à un besoin depuis longtemps ressenti pour l'incubation artificielle, tient le premier rang pour sa simplicité et ses résultats.

Il sera intéressant de suivre le développement de cette industrie, maintenant que ces importantes maisons de provisions ont prêché d'exemple et d'une façon si pratique.

CHAMBRE DE COMMERCE

L'assemblée du Conseil de la Chambre a eu lieu mercredi, sous la présidence de M. O. S. Perrault.

Le comité des transports a présenté son rapport au sujet du service de fret par les tramways dans la Cité de Montréal; il se lit ainsi:

"Ce comité croit devoir suggérer au conseil de cette Chambre la résolution suivante: —

"Cette Chambre croit devoir solliciter les Commissaires et le Conseil de Ville de la Cité de Montréal de prendre les mesures nécessaires pour procurer au commerce les grands avantages du transport du fret par tramways, et en attendant l'adoption d'un règlement permanent à cet effet, de faire un arrangement provisoire avec la Montreal Street Railway Co.

"Cette Chambre croit devoir de plus les prier de mettre à l'étude la question de savoir s'il ne serait pas opportun d'établir, dans l'intérêt du public comme des classes commerciales, le système prompt et économique du transport des paquets par tramways comme la chose se pratique à la satisfaction générale dans plusieurs grandes villes, entr'autres: Dublin et Milan.

"Cette Chambre croit devoir recommander en même temps l'installation de boîtes postales sur les tramways pour la correspondance suivant l'exemple de la Cité d'Ottawa.

Le tout humblement soumis.

• • •

Le texte du rapport des Comités conjoints, de tous les présidents des Commissions permanentes, du comité de législation et du Comité des industries manufacturières, sur la question de réciprocité commerciale avec les Etats-Unis se lit comme suit:

"Ces comités croient devoir appuyer l'opinion exprimée dans la délibération du Conseil de cette Chambre savoir:

"Cette Chambre est d'opinion que le mouvement actuel de réciprocité qui a fait aux Etats-Unis ne devrait pas, au moment, être pris en considération par le gouvernement du Canada, parce qu'il permet les perspectives de plus en plus favorables de l'établissement d'un système de préférence négocié avec les marchés anglais qui seraient plus avantageux, et qu'en outre les concessions dans lesquelles le Canada serait inévitablement entraîné auraient pour conséquence de placer nos industries nationales et notre production agricole en face d'une concurrence ruineuse sur notre propre marché avec les productions industrielles et agricoles du pays voisin."

Vos comités croient devoir se rallier à cette opinion déjà exprimée par notre Chambre le 18 mai 1910.

• • •

Après l'adoption de ces rapports, le président, M. O. S. Perreault présente son nom et au nom de ses collègues un souvenir à M. Fortunat Bourbonnière, C. R., le secrétaire de la Chambre à l'occasion de son mariage:

"J'espère, dit M. Perrault, que la nouvelle et très agréable démarche que vous faites ne brisera pas nos excellentes relations et que nous aurons long temps encore l'appui de votre expérience et de vos talents. Cette Chambre a été votre très fidèle compagne. Nous vous permettons de la négliger pour ce qui est le plus charmante que vous avez choisie, mais il ne faudra pas nous oublier entièrement. Nos meilleurs voeux vous accompagnent; et nous vous prions de présenter à celle qui sera bientôt votre femme, l'assurance de notre respectueuse considération et nos souhaits sincères de bonheur."

M. Bourbonnière répondit en termes très heureux aux paroles du président. Nous regrettons que l'espace nous manque pour les donner en entier. C'est un discours d'un homme de coeur et d'un homme d'esprit, nous nous bornerons à en donner la péroraison:

"Pcur me mettre d'accord avec la natalité générale des membres du Conseil de cette Chambre il me restait une chose à faire: c'était de quitter les rangs du célibat et de m'embarquer bravement pour l'île de Cythère.... Des événements comme celui-ci sont assez rares dans les rangs du conseil de cette chambre, et moins que prochainement nous ne recevions une nouvelle surprise, par la démission tardive de notre ex-trésorier, nous le dénonçons en nommant Monsieur..."

"En terminant, laissez-moi, Messieurs, vous remercier de tout coeur de votre..."

jean pincher et veuillez croire que la personne qui m'honore de sa confiance en acceptant d'unir sa destinée à la mienne et de porter mon nom, sera très flattée de cette marque de bienveillance venant d'un groupe de citoyens constituant une élite dans un pays qui lui rappelle à tant de titres, à elle qui va devenir fille de la Nouvelle-France — les usages, les moeurs et la langue même de la Mère-Patrie."

Membres présents: M. O. S. Perrault, Président, Fred. C. Larivière, 1er V.-P.; Armand Chaput, 2e V.-P.; Geo. Gonthier, trésorier, P. G. Boivin, D. Masson, H. Laporte, W. U. Boivin, A. H. Hardy, Joseph Fortier, A. E. Labelle, J. B. A. Lantôt, Mendoza Langlois, J. T. Armand, Alédard Fortier, Dr. J. C. Poissant, A. Ghysens, Ls. Joseph Tarte, A. Machéras, J. H. L. Marcil, J. L. Coutlée, N.P., R. Marton, de Londres, et R. K. Forward, de la Fédération des Chambres de Commerce et des Municipalités d'Ottawa, L. de Roode, et le secrétaire.

• • •

Le conseil a adopté une résolution de condoléances à l'occasion de la mort de M. Fleury, employé au greffe, ancien membre de la Chambre.

OCCASIONS D'AFFAIRES

Nos abonnés qui pourraient intéresser les demandes de représentations, d'agence, de marchandises, etc., publiées dans "Le Prix Courant" n'auront qu'à nous faire connaître le numéro de l'occasion d'affaires qui les intéresse pour que nous leur adressions tous les renseignements complémentaires qui pourraient leur être utiles.

241.—Manches de pic, de bèches, de fourches.—Un ancien employé de chemin de fer, qui s'est établi comme courtier à Liverpool pour les exportations du Canada, désire entrer en relations avec un manufacturier de premier ordre, fabricant des manches en frêne pour les outils indiqués ci-dessus. Excellentes références canadiennes.

242.—Commerce d'exportation. — Une société récemment incorporée, formée d'agents expéditeurs de marchandises d'exportation, désire entrer en relations avec des manufacturiers canadiens intéressés aux marchés de l'Amérique du Sud, de l'Australie et de l'Afrique du Sud. Se chargera de toutes sortes de marchandises.

243.—Feldspath, Spath Fluor, oxyde de fer.—Une société importante de courtiers en minéraux, de Londres, Angleterre, désire entrer en relations avec des expéditeurs des minéraux ci-dessus. Prix demandés pour lots de tonnes, c. i. f. Londres.

244.—Courroies de transmission, bottes en caoutchouc et garniture en asbeste.—Une maison très importante de l'A-

frique du Sud, faisant le commerce du caoutchouc, désire communiquer avec des expéditeurs canadiens de cuir à courroies de transmission, de bottes en caoutchouc et de garniture en asbeste.

245.—Corindon.—Une maison de Londres désire acheter de grandes quantités de corindon et demande à être mise en relations avec des exportateurs canadiens.

246.—Fer et acier.—Une maison de Liverpool faisant le commerce du fer et de l'acier désire entrer en relations d'affaires avec des importateurs canadiens.

247.—Bateaux à vapeur.—Un correspondant de Londres demande le nom de Canadiens disposés à acheter deux navires à vapeur de 2,400 et 700 tonnes respectivement.

248.—Oléine brute.—Les agents à Liverpool d'une maison française manufacturant de l'oléine brute, désirent correspondre avec des fabricants de savon, des distillateurs de graisse, des manufacturiers de métaux, etc., disposés à importer des approvisionnements.

249.—Constructions, clôtures, etc., en fer.—Une maison de l'ouest de l'Angleterre, faisant des constructions, des clôtures, etc., en fer pour fermes et usages généraux, désire entrer en relations avec des acheteurs canadiens.

250.—Ingénieurs, constructeurs de chaudières, etc.—Le représentant à Londres d'une société d'ingénieurs du nord de l'Angleterre, fabricant des chaudières et manufacturant de l'acier de construction, désire établir des relations d'affaires au Canada.

251.—Nouvel appareil pour maintenir les guides des chevaux.—Une maison de l'ouest de l'Angleterre désire placer sur le marché canadien un nouvel appareil pour maintenir les guides des chevaux quand le conducteur doit descendre de voiture, et aimerait correspondre avec les personnes que cela intéresse.

252.—Agents.—Une maison d'Angleterre fabricant des instruments agricoles désire entrer en relations avec des maisons canadiennes voulant agir comme agences de distribution dans le Dominion.

253.—Agents.—Une maison de Londres manufacturant des articles de toutes sortes pour marchands de tabac, demande des agents au Canada.

254.—Barres, tôles, cornières, etc., en fer et en acier.—Une maison d'Angleterre, manufacturant des barres, des tôles, des cornières, etc., en fer et en acier; des tôles de fer spéciales pour l'émaillage; du fer en barre pour fers à cheval, des pièces unies et cannelées; des tôles en fer ou en acier laminées à froid et bien recuites; désire faire des affaires au Canada.

255.—Produits chimiques.—une compagnie de fabricants et marchands de produits chimiques de Londres, désire

entrer en relations avec des acheteurs canadiens de produits chimiques.

256.—Agents.—Une compagnie de fabricants d'appareils de ventilation, de chauffage et électriques, de Manchester, demande des agents pour la représenter dans l'Alberta, la Colombie Anglaise et les Provinces maritimes.

257.—Acide acétique, formaldéhyde et acétate de soude.—Une maison de Yorkshire, achetant de fortes quantités d'acide acétique, de formaldéhyde et d'acétate de soude, désire entrer en relations avec des manufacturiers canadiens de ces produits chimiques.

258.—Articles de toute sorte en argile réfractaire.—Une maison de Welsh, manufacturant des articles de toute sorte en argile réfractaire, des tuyaux sanitaires, des briques ordinaires et d'ornement, des tuiles, etc., désire étendre ses affaires au Canada.

259.—Feuilles de ciment à l'asbeste.—Une maison de Cape Town, Afrique du Sud, demande que des manufacturiers canadiens de feuilles de ciment à l'asbeste lui fassent connaître leurs prix.

260.—Chaussures.—Une maison du centre de l'Angleterre, fabriquant des chaussures, désire entrer en relations avec des importateurs canadiens.

LE SEL MARIN

N'est pas un Conservateur Parfait.

Tous les antiseptiques disent les hygiénistes, sont plus ou moins nuisibles à l'organisme humain et, de ce fait, ils doivent être bannis des substances alimentaires dans lesquelles on ne les introduit que trop souvent pour assurer leur conservation. Un seul, cependant, trouve grâce devant l'anathème prononcé par la Faculté: c'est le sel de cuisine, le chlorure de sodium.

Mais le sel marin est-il bien exempt de tout reproche, tant au point de vue de la santé du consommateur qu'à celui du pouvoir bactéricide de l'antiseptique lui-même? Eh bien! non. D'après ce que l'on va lire, on peut dire que le sel marin n'est pas un antiseptique parfait. Il y a mieux, non seulement il n'anéantit pas entièrement les germes que l'on ne voudrait pas voir se développer, mais encore ce prétendu préservateur apporte parfois avec lui des microbes pouvant nuire à la conservation des aliments auxquels on le destine.

La récolte du produit en question, soit dans les marais salants, soit dans les mines, sa manutention ne sont pas toujours faites dans les conditions de propreté désirables, d'où sa contamination possible.

Les expériences de MM. les docteurs Rappin, T. Grosseron et L. Soubran sont, à ce titre, très intéressantes par les résultats fournis. Ces auteurs ont étudié la flore bactérienne du sel marin, ce qui, au premier abord, peut paraître parado-

xal pour une personne non prévenue. Qu'il soit à l'état brut ou même raffiné, le chlorure de sodium héberge souvent des germes extrêmement nombreux pouvant nuire à la conservation des denrées. Les espèces microbiennes observées appartiennent plutôt au groupe des saprophytes. Cependant, les expérimentateurs ont constaté des propriétés toxiques chez les cultures tentées pour les isoler, puisque ces cultures, inoculées à des cobayes, entraînaient leur mort en vingt-quatre à quarante-huit heures.

Même dans le sel raffiné, c'est-à-dire purifié, l'analyse bactériologique révèle un nombre assez notable de germes. Voici, par exemple, des chiffres se rapportant à quelques échantillons examinés: 1,300 bactéries et 200 moisissures; 1,900 bactéries et 100 moisissures; 2,900 bactéries par gramme. Un échantillon de sel de la région de l'Est en France, contenait, toujours par gramme, 8,300 bactéries et 400 moisissures.

Comme on le pense bien, ces nombres sont encore plus élevés dans le sel gris ou brut. Ils ont varié, dans les analyses précitées, depuis 6,000 jusqu'à 300,000 bactéries et de 100 à 700 moisissures.

L'examen des saumures a fourni des données non moins intéressantes par leur degré élevé de contamination. Une saumure de lard, datant de deux mois, a donné à la numération des colonies, le huitième jour: 960,612 germes par centimètre cube. Dans une autre saumure prélevée à bord d'un navire du port de Nantes, les auteurs ont trouvé 173,455 bactéries et 614 moisissures par centimètre cube. Un troisième échantillon, au huitième jour également, fournit 705,600 bactéries. Dans une saumure, préparée seulement depuis huit jours et dans une autre datant de huit mois, on trouva des colonies tellement nombreuses que, malgré une dilution au millième, il fut impossible de pousser la numération au delà du troisième pour. En rapportant les calculs au huitième jour, avec les tables de Miguel, on arriva à 6,055,250 germes pour la saumure la plus âgée, et à 24,025,000 pour l'autre, cela par centimètre cube.

En ce qui concerne l'action microbicide des solutions saturées de sel marin sur les germes pathogènes, agents des maladies, Miguel avait déjà trouvé qu'elle est très limitée pour certains d'entre eux. Selon de Freytag, le bacille typhique, le staphylocoque pyogène résistent pendant cinq mois; le bacille de la tuberculose pendant trois mois; le bacille de la diphtérie pendant trois semaines. Arloing a trouvé que le bacille du charbon symptomatique résiste deux jours. Le bacille d'Eberth, celui du rouget et le streptocoque ne sont pas tués par une immersion de vingt jours dans la saumure, dit Forster. MM. Rappin, Grosseron et Soubran ont fait de leur

côté les constatations suivantes: le staphylocoque et le bacillus subtilis résistent assez bien; le coll et le vibrion cholérique paraissent être plus vulnérables. Le bacille de Gartner et le bacille de la dysenterie cultivent encore dans les tubes de bouillon additionné de 8 p. c. de sel. Le spore de la bactériidie charbonneuse peut résister pendant huit mois dans les tubes de bouillon additionné de sel dans la proportion de 30 p. c.

Ainsi donc, on le voit, il ne faudrait pas accorder une trop grande confiance au sel de cuisine auquel on confie la garde d'un grand nombre de substances alimentaires. Non seulement il s'acquitte mal de sa tâche, mais encore il peut être la cause de modifications dangereuses pour le consommateur.

Peut-être aussi certains accidents de fabrication, que l'on constate dans quelques industries comme la fromagerie, proviennent-ils de l'emploi de sel contaminé. Les trois expérimentateurs que nous avons déjà cités ont trouvé dans des échantillons de beurre provenant de diverses régions des nombres de bactéries dépassant plusieurs millions. Pour eux, ces dernières proviendraient, pour la plupart du sel lui-même, dont le rôle poursuivi ici est surtout la conservation de l'aliment.

En résumé, n'employer que du "sel pur et dépouillé de toute contamination microbienne". Mais, comme le consommateur est mal placé pour s'assurer lui-même de ces conditions, c'est aux sauniers et aux commerçants à prendre les premiers les mesures d'asepsie nécessaires. (Cosmos)

LES OEUFS CLAIRS

L'infécondation des oeufs peut tenir à plusieurs causes. La première et la plus importante relève du coq. Si les poules pondent, c'est qu'elles sont aptes à la reproduction; si leurs oeufs ne sont pas fécondés, c'est que les coqs ne valent rien.

Ils ne valent rien, soit à cause d'une anomalie des organes génitaux, soit à cause d'une hygiène mal appliquée, ou d'une alimentation défectueuse, ou d'un état de santé laissant à désirer. "Un bon coq n'est jamais gras", dit le proverbe; je crois que le proverbe n'a pas tort, et qu'il faut éviter, dans l'alimentation azotée, insectes, larves, viandes cuites ou desséchées, farines de viande, brisures d'os, etc., etc., des denrées farineuses ou féculentes, telles que le blé, maïs, pommes de terre, pain, biscuit.

Le manque de phosphore dans la ration, comme le manque de phosphate dans les engrais destinés au règne végétal, doit avoir également un fâcheux retentissement dans la fécondation. S'il s'agissait d'en fournir des exemples, on n'aurait qu'à consulter la natalité des

populations prolifiques qui habitent les bords de la mer et vivent en partie de poissons.

En guise de sable ou de graviers indispensables au broyage des aliments, nous avons toujours conseillé, chez les volailles entretenues ou parquées, de donner chaque jour des brisures d'os dans les rations; ces brisures, en même temps qu'elles jouent le rôle de gravier, apportent l'acide phosphorique indispensable. Cette recommandation n'est pas une simple intuition de notre part, il s'est trouvé que dans la pratique, nous avons eu immédiatement raison.

En effet, des pigeons communs recevant des brisures d'os à discrétion et les mangeant avec avidité, ont souvent donné à la ponte trois oeufs au lieu de deux.

Pourquoi cette dérogation à la mesure normale; cette surproduction qui n'est qu'exceptionnelle dans la vie des colombidés? Nous n'hésitons pas à en rattacher la cause à l'influence des brisures d'os, riches en éléments azotés et surtout phosphatés.

Peut-être y a-t-il là, pour l'aviculture intensive, une indication sûre dans l'excitation de la grappe ovarienne et la solution du problème tant exploité par les charlatans, mais encore non résolu affirmativement, de la production des oeufs en hiver, par les brisures d'os venant détrôner les poudres à faire pondre et leurs exploités.

Il serait préférable, évidemment, lorsqu'il s'agit de reproduction des races, de laisser vivre les oiseaux en liberté, ou ils prennent et choisissent les aliments qui leur conviennent et ceux qui sont nécessaires au rôle qu'ils sont appelés à jouer dans la vie.

— "L'Aviculture Moderne"

STERILISATION DU LAIT PAR L'EAU OXYGENÉE

La stérilisation du lait est un des problèmes les plus importants et les plus difficiles à résoudre de l'hygiène publique. Les systèmes les plus en faveur pour la destruction des germes sont l'ébullition et la pasteurisation, mais ils détruisent le caractère du produit et ne sauraient être recommandés pour l'alimentation artificielle des nouveau-nés, car ils produisent invariablement le rachitisme et plusieurs autres maladies infantiles sérieuses. Pour la pasteurisation, il n'y a pas de règles fixes en ce qui concerne la température à adopter.

Depuis quelques années, il y a une tendance très nette à remplacer ces différents systèmes par l'emploi d'un antiseptique puissant et en particulier par l'eau oxygénée. Les résultats n'en sont pas incontestables, mais il faut que cette addition soit faite avec beaucoup de soin pour ne pas altérer le goût du lait. Des essais très concluants ont été faits dans

cet ordre d'idées par un chimiste danois, M. Bude, de Copenhague, dont la méthode a reçu l'approbation des plus éminents bactériologues, tels que V. Behring, Rideal, Tanner Hewlett, etc., et s'est promptement répandue, principalement en Angleterre et au Danemark.

La méthode a, entre autres avantages, celui d'être fort peu coûteuse, de telle sorte que le lait ainsi traité peut être vendu au prix ordinaire. Le lait provenant des différentes fermes est centralisé dans un dépôt où on le porte d'abord à 50°c. A cette température, il passe dans un nettoyeur centrifuge semblable à un séparateur, mais n'ayant qu'un seul orifice de sortie, la crème n'étant pas séparée du lait. Cette opération non seulement élimine toutes les particules poussiéreuses contenues dans le lait, d'une façon plus efficace que dans le système de filtrage ordinaire, mais également à arrêter toutes les bactéries qui peuvent adhérer aux corps étrangers, les bacilles adhérant à ces particules étant précisément les plus résistants. Le lait passe alors dans un récipient en terre vernie entouré d'eau, dans lequel on ajoute une quantité, déterminée à l'avance, d'eau oxygénée. Le récipient est muni d'un agitateur pour obtenir un mélange homogène et d'un tuyau de vapeur pour en élever la température à 50°.

La quantité d'eau oxygénée est très faible et à ce pourcentage infime il n'y a pas à redouter sa nocivité. D'ailleurs, sous l'influence de la catalase enzyme, elle est décomposée avec mise en liberté d'oxygène qui, se trouvant ainsi à l'état naissant, exerce une action oxydante très puissante ; naturellement, il faut que l'eau oxygénée soit chimiquement pure.

Le lait traité par cette méthode a été examiné au laboratoire antituberculeux de Silkeborg, en ce qui concerne ses effets physiologiques. On a pu ainsi constater qu'il est parfaitement absorbé et possède une excellente valeur nutritive. Dans certains cas de troubles gastriques et intestinaux, il est beaucoup mieux supporté par les malades que le lait pasteurisé. Mais son grand avantage consisterait surtout dans la destruction parfaite du bacille de la tuberculose.

— "La Technique Sanitaire". —

LA VACCINATION DU BEURRE

Nous extrayons d'une grande revue l'article suivant :

La vaccination du beurre est un nouveau procédé qui consiste à inoculer à ce produit un bouillon de culture de microbes ayant pour effet d'empêcher le beurre de rancir et pouvant remplacer plus avantageusement l'acide borique dont on faisait usage jusqu'ici.

Le bouillon de microbes subit avant l'inoculation une certaine préparation.

Quand celle-ci est achevée, on ajoute un litre de bouillon à vingt litres de crème dans la baratte. Le beurre se fait alors de la manière ordinaire et les germes destructifs opèrent essentiellement leur action.

"Le bouillon de vaccination se vend en petites bouteilles et peut se conserver pendant des mois."

ORIGINE DE L'EXPRESSION "CHEVAL VAPEUR"

Le premier qui employa l'expression "cheval-vapeur", pour mesurer la puissance d'une machine à vapeur moderne, fut James Watt, l'inventeur de la machine à vapeur moderne. L'une de ses premières machines fut installée dans une brasserie de Londres, où elle servait à faire fonctionner une pompe qui avait été jusque-là actionnée par un cheval. Le propriétaire de la brasserie, voulant se rendre compte de l'économie ou du bénéfice réalisé avec la nouvelle machine, mit un cheval vigoureux en service à sa pompe pendant huit heures, en stimulant son ardeur à grands coups de fouet. Dans ces conditions, le travail fourni fut naturellement très considérable et représenta environ 2,000,000 de kilos d'eau dans la journée, ce qui correspondait à 75 kilos élevés à la hauteur d'un mètre dans une seconde. Watt continua à employer le même criterium ainsi que le nom qui lui avait été appliqué, à savoir "cheval-vapeur", pour exprimer la force développée par ses machines, quoique sa valeur ne corresponde en aucune façon au travail réellement accompli par un cheval. Des expériences effectuées dans des conditions très sérieuses avec 250 chevaux ont établi que le travail produit par un cheval dans une journée correspond à 30 kilogr. à la seconde, c'est-à-dire aux deux cinquièmes seulement de la mesure adoptée partout aujourd'hui.

LE COMMERCE DU CAMPBRE

Les expéditeurs de camphre du nord de Formose en 1909, ont été les suivantes en livres anglaises : Allemagne, 2,465,690 ; Etats-Unis, 1,908,000 ; France, 1,344,900 ; Royaume-Uni, 759,000 ; autres contrées, 193,100 ; donnant un total de 6,670,000. Par suite du bas prix du camphre, vu les frais pour l'envoyer à Foochoo, et le camphre synthétique des marchés, les bénéfices de ce monopole seront très réduits. L'huile de camphre donne un total de 4,795,907 livres (le rendement du camphre est d'environ 40 p. c. du poids de l'huile). L'action vigoureuse que le gouvernement Japonais se propose de prendre pour les années à venir contre les indigènes de l'intérieur, consistera à placer sous son contrôle les camphriers qui abondent dans d'immenses forêts. La fourniture d'arbres dans les districts réglementés va

en diminuant, elle est reportée vers des régions plus favorables à cette culture. Le bureau de ce monopole gouvernemental aurait décidé de limiter la production pour 1910 à 6,670,000 livres de camphre et 7,330,000 livres d'huile. La fondation récente des deux fabriques de cellulose au Japon influera favorablement, sans aucun doute, sur l'industrie du camphre à Formose. La distillation des feuilles de camphre est encore à l'étude.

UNE NOUVELLE FABRICATION DU LAIT EN POUDRE

On connaît les méthodes de fabrication de la poudre de lait par la chaleur, qui sont les seules qui, jusqu'ici soient appliquées industriellement. MM. Fernando, G. Lecomte et Roger Lathuille ont un procédé inverse, c'est-à-dire de substituer l'action du froid à celle de la chaleur.

Pour séparer la matière sèche du lait de l'eau dans laquelle elle est émulsionnée, les inventeurs recourent à la congélation. L'on peut se servir, à cet effet, des bees qui sont employés couramment pour la fabrication de la glace alimentaire. Le lait est versé dans les moules à glace, et il y est soumis à une réfrigération modérée, aux environs de 20° c. en prenant les précautions nécessaires pour que l'eau du lait ne se solidifie pas en masse, mais qu'elle se présente sous la forme de cristaux neigeux. Cette forme rend plus facile la séparation ultérieure de la matière sèche.

Cette séparation s'obtient par le passage de la matière ainsi obtenue dans une essoreuse animée d'une assez grande vitesse. Les éléments solides du lait sont rejetés en dehors, tandis que les cristaux d'eau restent dans l'appareil. On obtient ainsi une pâte molle, onctueuse, qui renferme encore une certaine proportion d'eau. Pour obtenir la dessiccation, on introduit cette pâte dans une étuve, dans laquelle la chaleur doit être modérée, mais constante.

Ce procédé s'applique aussi bien au lait pur qu'au lait partiellement ou complètement écrémé. La poudre de lait renferme, d'après les analyses qui en ont été faites, tous les éléments de la matière du lait, sans qu'ils aient subi d'altération.

Moins brutal que la chaleur, le froid ne provoque ni la caramélisation ni le goût de cuit que présentent parfois les poudres de lait pour la préparation desquelles le lait doit subir de hautes températures.

La poudre de lait préparée par la congélation permet de reconstituer le lait avec ses propriétés organoleptiques et alimentaires.

Le procédé paraît d'ailleurs économique. D'après les indications données par les inventeurs, on doit dépenser au plus un kilogr. de charbon pour la congélation de 10 kilogr. de lait.

Epicerie, Provisions, Vins et Liqueurs.

REVUE DES MARCHÉS

COMMERCE

Les affaires continuent à être bonnes dans toutes les lignes; les récoltes ayant été très bonnes, l'industrie laitière étant en excellente condition et le commerce du foin très prospère, l'argent circule facilement. L'approche de la fermeture de la navigation contribue aussi à activer les affaires.

FINANCES

Le dividende régulier de 3 1/2 p. c. sur l'action de préférence de la B. C. Packers a été déclaré payable le 21 novembre prochain.

L'action ordinaire de la même compagnie est maintenant admise à la cote de la Bourse de Montréal.

• • •

Dans le but de protéger sa réserve d'or, la Banque d'Angleterre a porté à 5 p. c. le taux de son escompte qu'elle avait élevé à 4 p. c. il y a environ un mois.

• • •

La Banque d'Hochelaga paiera, le 1er décembre prochain, à ses actionnaires, un dividende trimestriel de 2 p. c.

• • •

Le marché de Montréal est irrégulier. La faiblesse du marché de New-York a sa répercussion ici, néanmoins, quelques valeurs sont bien tenues; mais l'activité fait défaut.

• • •

Voici les différences survenues depuis notre dernière revue:

Grains.—Soo (com.), 1 1/2; Détroit United Ry., 1-4; Illinois Traction (préf.), 1-2; Porto Rico Ry., 4; Winnipeg Ry. (com.), 1; Ottawa L. & P., 3 1/2; Richelieu & Ontario, 1-2; Can. Cement (com.), 1-2; Can. Car Foundry (préf.), 1-2; Lake of the Woods (com.), 1-2; Lake of the Woods (préf.), 3 1/2; Montreal Steel Works (com.), 3; Montreal Steel Works Rights, 3-8; Ogilvie Flour Mills (préf.), 1-8; Shawinigan W. & P., 1-2.

Pertes.—C. P. R. (ancien), 1; Montréal Street Ry., 2; Québec Ry. (com.), 1-8; Toronto Rys., 7-8; Mackay (com.), 1-8; Mackay (préf.) 1-8; Montreal Telegraph, 6; Mexican L. & P. (com.), 1 1/4; Rio de Janeiro L. & P., 2; Asbestos (com.), 1 1/2; Black Lake Asbestos (préf.), 1-2; Can. Cement (préf.), 1-4; Can. Converters, 3; Dom. Coal (préf.), 3; Dom. Iron & Steel (préf.), 1-2; Dom. Steel & Coal Corporation, 3-4; Dom.

Textile (préf.), 1-2; International Coal (préf.), 10; Nova Scotia Steel (com.), 3-4; Ogilvie Flour Mills (com.), 1 3/4; Penmans (préf.), 3 1/2.

Nous donnons la cote de la dernière transaction pour chacune des valeurs ci-après:

Chemins de fer

Can. Pac. Ry.	197 1/4
Can. Pac. Ry. (nouveau)	190 3/4
Can. Pac. Ry. (rights)	9 1/2
I. P. Cement	162
Duluth S. S. & A. Ry. (com.)	14 1/2
Duluth S. S. & A. Ry. (préf.)	28 7/8
Duluth Superior	80
Minn. St. Paul and Soo (com.)	134
Minn. St. Paul and Soo (préf.)	152
Minn. St. Paul and Soo (rights)	7 7/8

Tramways

Detroit United Railway	56 1/4
Halifax Electric Transit	129 1/2
Hamilton Electric Railway	92
Havana Electric Railway (com.)	93 1/2
Havana Electric Railway (préf.)	93 1/2
Illinois Traction (préf.)	89 1/2
Montreal Street Railway	230
Northern Ohio	39
Porto Rico Railway	49
Quebec Railway (com.)	49 3/8
Quebec Railway (préf.)	120
Sao Paulo (com.)	148 7/8
Sao Paulo (préf.)	137
St. John Railway	100 1/4
Toledo	7 1/2
Toronto Railways	124
Tri-City (com.)	87 7/8
Tri-City (préf.)	90
Trinidad Railway	75 1/4
Twin City Rapid Transit (com.)	112
Twin City Rapid Transit (préf.)	86
West India Electric (com.)	70
Winnipeg Electric Street Railway (com.)	195
Winnipeg Electric Ry. (préf.)	116

Télégraphes, Etc.

Bell Telephone	145
Mackay (com.)	93 1/2
Mackay (préf.)	75 7/8
Montreal Telegraph	144

Divers

Can. North West Land	95
Mexican L. & P. (com.)	87
Montreal L. H. & P.	141
Montreal Loan & Mortgage	145
Ottawa L. and P.	120
Richelieu and Ontario Nav.	93 1/2
Rio de Janeiro L. and P.	101
Windsor Hotel	117

Valeurs Industrielles

Amalgamated Asbestos (com.)	12
Amalgamated Asbestos (préf.)	50
Auto Ry. Signal	50
B. C. Packers (com.)	37 1/2
B. C. Packers (préf.) A.	86
B. C. Packers (préf.) B.	92
Black Lake Asbestos (com.)	18
Black Lake Asbestos (préf.)	49 1/2
Canada Cement (com.)	20
Canada Cement (préf.)	86
Canadian Car Foundry (com.)	60
Canada Car Foundry (préf.)	102 1/2
Canadian Converters	35
Canadian General Electric	105 3/4

Canada Rubber (com.)	92 1/2
Canadian Rubber (préf.)	102 1/2
Dom. Coal (com.)	63 1/4
Dom. Coal (préf.)	112
Dom. Iron and Steel (com.)	58 1/4
Dom. Iron and Steel (préf.)	102
Dom. Steel and Coal Corporation	70 1/2
Dom. Textile (com.)	63
Dom. Textile (préf.)	98
Granby	92 1/4
International Coal (com.)	72
International Coal (préf.)	77
I. P. Cement	162
Lake of the Woods (com.)	128 1/2
Lake of the Woods (préf.)	124 1/2
Laurentide Pulp (com.)	155
Laurentide Pulp (préf.)	144
Laurentide Rights	9 1/4
Magdalen Island (com.)	31 1/4
Magdalen Island (préf.)	5
Montreal Coal	90
Montreal Cotton	136
Montreal Gas	150
Montreal Steel Works (com.)	111
Montreal Steel Works (préf.)	115 1/2
Montreal Steel Works, rights	32
Nova Scotia Steel (com.)	84 1/2
Nova Scotia Steel (préf.)	122
Ogilvie Flour Mills (com.)	125 1/4
Ogilvie Flour Mills (préf.)	125 3/8
Penmans (com.)	60
Penmans (préf.)	84 1/2
Shawinigan W. & P.	106
Shawinigan W. & P. Rights	00 3/4

Bons et obligations

Bell Telephone	103
Black Lake Asbestos	77 1/2
Cable	87 1/4
Can. Car Foundry	102
Canada Cement	98 1/2
Canadian Converters	83 1/4
Canadian Rubber	97
Col. Cotton	98 3/4
Detroit United	99 3/4
Dominion Textile, D.	96
Dominion Textile, C.	96
Dominion Textile, B.	100
Dominion Textile, A.	96 1/4
Dominion Coal	97
Dominion Cotton	101
Dominion Iron and Steel	95 1/2
Halifax Traction	100
Havana Electric	86
Intercolonial Coal	86
Keewatin Mills	102
Lake of the Woods	108
Laurentide Pulp	110
Magdalen Islands	94
Mexican L. & P.	90
Mexican Electric Light Co.	87
Montreal Harbour, 5 p. c.	102
Montreal L. H. and P.	100
Montreal L. H. and P. 4 1-2 p. c.	99 1/2
Montreal Steel Works	105
Montreal Street Railway	101
Montreal Warehousing	92 3/4
Nova Scotia Steel	110 1/4
Nova Scotia Cons	109
Ogilvie	112 1/2
Ogilvie B.	112
Penmans	91
Porto Rico Railways	84 1/2
Price Bros	103
Quebec Railways	84
Rio de Janeiro L. and P.	97
Sao Paulo	99 3/4
St. John Railway	102 3/4
Toronto Radial	100 1/2
West India Electric	90
Windsor Hotel	96 1/2
Winnipeg Electric Street Railway	104

REVUE GÉNÉRALE

EPICERIE

Les affaires sont très bonnes. Comme tous les ans au mois d'octobre, il y a un regain d'activité, les marchands se hâtent de s'approvisionner avant l'hiver. Les paiements sont assez satisfaisants, mais pourraient être meilleurs. Pour les changements de prix, voir les paragraphes suivants: Sucres, Sirops de Table, Glucose, Légumes Secs, Farines et Pâtes Alimentaires, Fruits Secs, Conserves de Légumes, Conserves de Poissons, Saindoux.

SUCRES

Très bonne demande. Les prix des sucres Redpath ont été baissés de 10c et ceux des sucres St. Lawrence de 15c. Nous modifions nos cotes en conséquence.

Nous cotons:

Extra granulé sac	4.70	4.75
Extra granulé baril	4.75	4.80
Extra granulé . . . 1-2 baril	4.90	4.95
Extra granulé, balle 5 x 20	4.80	4.85
Extra ground baril	5.15	5.20
Extra ground bte 50 lbs.	5.35	5.40
Extra ground 1-2 bte 25 lbs.	5.55	6.60
No 1 Yellow baril	4.35	4.40
No 1 Yellow sac	4.30	4.35
No 2 Yellow baril	4.45	4.50
No 3 Yellow baril	4.55	4.60
Powdered baril	4.95	5.00
Powdered bte 50 lbs	5.15	5.20
Paris Lumps bte	5.50	5.55
Paris Lumps . . . 1-2 bte 50 lbs	5.60	5.65
Paris Lumps . . . 1-2 bte 25 lbs	5.80	5.85
Crystal Diamond baril	5.40	5.45
Crystal Diamond, bte 100 lbs.	5.50	5.55
Crystal Diamond, ¼ bte, 50 lbs	5.60	5.65
Crystal Diamond, ½ bte, 50 lbs.	5.80	5.85
Crystal Diamond, carton 6 lbs.	0.00	0.37½
Crystal Diamond, Domino, carton, 5 lbs.	0.00	0.40
Sucres bruts cristallisés . . .	3.90	4.50
Sucres bruts non cristallisés .	3.75	4.10

Ces prix s'entendent au magasin du vendeur à Montréal.

MELASSES

Assez bonne demande.

Nous cotons:

Barbade, choix, tonne	0.30	0.31	0.33
Barbade, tierce et krt.	0.33	0.35	0.36
Barbade, demi qrt.	0.35	0.36	0.38
Mélasse fancy, tonne.	0.35	0.36	0.36
Mélasse fancy, tierce et quart	0.38	0.39	0.39
Mélasse fancy, demi-quart	0.40	0.41	0.41

Les prix s'entendent : 1ère colonne, pour territoire ouvert; 2e colonne, pour territoire combiné; 3e colonne, pour Montréal et ses environs.

SIROPS DE TABLE

La Edwardsburg Starch Co., Ltd, vient de mettre sur le marché une nouvelle marque de Sirop de table avec goût de sirop d'érable, c'est la marque "Beaver" dont on trouvera les prix à la page 8 de ce numéro.

Nous signalerons en même temps une baisse de prix sur la marque "Lily White" de cette même compagnie, cette baisse est de 25c. par caisse sur les anciens prix.

GLUCOSE

Les prix du glucose ont été baissés de 25c.

Nous cotons aux 100 livres:

En quarts	2.90
En demi-quarts	3.15
En barils (kegs)	3.40

VINAIGRE

Nous cotons, prix nets:

Bollman, cruches paillées, 4 gall. imp. cruche	0.00	2.20
Domestique, triple, cruches paillées, 4 gal, imp. cruche	0.00	1.40
72 grains le gall.	0.00	0.17
88 grains le gall.	0.00	0.19
117 grains (proof) . . . le gall.	0.00	0.22

THÉS

La demande est assez bonne sur toute la ligne, particulièrement pour les thés noirs de Ceylan à bon marché.

EPICES PURES, GRAINES ET SEL

Epices

Très bonne demande.

Nous cotons:

Alspice, moulu lb	0.15	0.18
Anis " "	0.12	0.15
Canary Seed " "	0.04	0.05
Cannelle, moulue " "	0.20	0.24
Cannelle en mattes " "	0.18	0.22
Clous de girofle moulus " "	0.20	0.25
Clous de girofle entiers " "	0.20	0.30
Crème de tartre " "	0.23	0.32
Gingembre moulu " "	0.20	0.30
Gingembre en racine " "	0.20	0.24
Graine de lin non moulue " "	0.06	0.07
Graine de lin moulue " "	0.07	0.08
Graine de chanvre " "	0.05	0.06
Maïs moulu " "	0.75	1.00
Mixed Spices moulues " "	0.18	0.22
Muscade " "	0.35	0.50
Muscade moulue " "	0.40	0.60
Piments (clous ronds) " "	0.10	0.12½
Pimento (poudre Jamaïque) " "	0.08	0.10
Polvre blanc rond " "	0.21	0.24
Polvre blanc moulu " "	0.23	0.27
Polvre noir rond " "	0.15	0.16
Polvre noir moulu " "	0.16	0.20
Polvre de Cayenne pur " "	0.21	0.25
Whole Pickle spice " "	0.16	0.20
Sel fin, quart, 3 lbs.	2.95	3.05
Sel fin, quart, 5 lbs.	0.00	2.95
Sel fin, quart, 7 lbs.	2.80	2.85
Sel fin, quart, 10 lbs.	0.00	2.75
Sel fin, quart, 20 lbs.	0.00	2.75
Sel fin, 1-4 sac, 56 lbs.	0.00	0.40
Sel fin, sac, 2 cwts.	0.00	1.40
Sel fin en quart de 280 lbs.:		
Ordinary fine	0.00	1.80
Fine	0.00	2.05
Dairy	0.00	2.15
Cheese	0.01	2.45
Sel gros, sac	0.60	0.65

ORGE

Nous cotons:

Orge mondé (pot) sac	0.00	2.30
Orge mondé (pot) baril	0.00	4.75
Orge mondé (pot) lb.	0.00	0.03½
Orge perlé (pearl) sac	0.00	3.50
Orge perlé (pearl) lb.	0.00	0.04

LEGUMES SECS

Très bonne demande. Les fèves blanches sont moins chères de 1-4c.

Nous cotons:

Fèves de Lima de Cal. la lb.	0.08	0.08½
Fèves blanches, Can. minot	0.00	2.40
Fèves blanches, Can., moins d'un sac lb.	0.03½	0.03½
Fèves jaunes minot	2.00	2.10
Flageolets (haricots), sac de 220 lbs. lb.	0.00	0.10
Flageolets (haricots), moins d'un sac lb.	0.00	0.12
Lentilles, par sac lb.	0.00	0.06
Lentilles, moins d'un sac, lb.	0.00	0.08
Pois verts No 1 la lb.	0.04	0.05
Pois à soupe No 1, jaunes le minot	1.20	1.25
Pois à soupe No 1, jaunes, moins d'un minot lb.	0.00	0.02½

Blé-d'Inde à soupe, cassé sac	0.00	2.40
Blé-d'Inde à soupe, cassé, lb.	0.00	0.03
Pois fendus sac	0.00	2.90
Pois fendus, moins d'un sac lb.	0.00	0.03½

FARINES ET PÂTES ALIMENTAIRES

Les farines d'avoine Standard, Granu lée et Fine sont à prix plus bas de 20c par sac. Elles se vendent 3c la livre. Les prix de la farine d'avoine roulée sont baissés. La farine de sarrasin est plus chère de 10c par rapport à nos cotes précédentes.

Nous cotons:

Farine patente hongroise, qt.	0.00	6.60
Farine patente hongroise, ¼ qt.	0.00	3.50
Farine patente hongroise, sac	2.85	3.25
Far. patente hongroise ¼ sac	0.00	1.65
Farine patente, 24½ lb.	0.85	0.87½
Farine patente 14 lbs.	0.48	0.50
Farine patente 7 lbs.	0.25	0.26
Farine straight rollers, qrt.	0.00	5.40
Farine straight rollers, sac	0.00	2.45
Farine à pâtis Océan qrt.	0.00	6.00
Farine à pâtis Océan, ¼ qrt.	0.00	3.10
Farine d'avoine granulée, sac	0.00	2.60
Far. d'avoine Standard, sac	0.00	2.60
Farine d'avoine fine sac	0.00	2.60
Farine d'avoine roulée, brl.	0.00	5.00
Farine d'avoine roulée, sac	0.00	2.25
Farine d'avoine roulée, pochette de 6 livres	0.23	0.27
Farine de sarrasin sac	0.00	2.60
Far. de blé-d'Inde Gold Dust sac	0.00	2.00
Far. de blé-d'Inde Gold Dust brl.	0.00	4.25
Banner Saxon et Quaker Oats, et Ogilvie, caisse	0.00	3.95
Dito, doz.	0.00	2.60
Cream of wheat cse	0.00	5.75
Cream of wheat doz.	0.00	2.00
Fécule de pommes de terre, ppts de 1 lb. doz.	0.00	1.35
Vermicelle, macaroni et spaghetti Canadiens		
En vrac lb	0.04	0.06
En paquets de 1 lb.	0.06	0.06½
Boîtes de 4 lbs. bte	0.17½	0.20
Boîtes de 5 lbs. bte	0.20	0.22½
Boîtes de 10 lbs. bte	0.40	0.45
Qualité extra fine		
Boîtes de 4 lbs. (net)	0.38	0.40
Boîtes de 5 lbs.	0.00	0.32½
Boîtes de 8 lbs. (net)	0.19	0.20
Boîtes de 1½ lbs.	0.00	0.65
Nouilles aux oeufs:		
Paquets de 1-2 lb. lb.	0.00	0.07
En vrac, cse de 10 lbs. lb.	0.00	0.06
Vermicelle, macaroni, spaghetti, pâtes assorties: alphabet, chiffres, animaux, nouilles, coudes, importés en vrac lb.	0.00	0.07½
En paquets de 1 lb. lb.	0.00	0.08½
Taploca pearl, la lb.	0.06	0.07
Taploca seed lb.	0.05½	0.06
Taploca flake lb.	0.07½	0.08
Sagou lb.	0.00	0.00
RIZ		
Nous cotons:		
Riz importés.		
Riz Patna, sacs de 112 et 224 lbs., suivant qualité lb.	0.04½	0.05½
Riz Patna, sacs de 56 lbs., suivant qualité lb.	0.04½	0.05½
Riz Carolina	0.11	0.12
Riz moulu	0.04	0.06
Riz soufflé (puffed) caisse de 36 paquets de 2 pintes	0.00	2.90
Riz décortiqués au Canada:		
Les prix ci-dessous s'entendent f.o.b Montréal:		
Qualité B, sac de 100 lbs.	0.00	3.00

Qualité B, pochette de 25 lbs	100 lbs	0.00	3.10
Qualité B, pochette de 12½ lbs	10 lbs	0.00	3.20
Qualité CC, sac de 100 lbs		0.00	2.90
Qualité CC, pochette 25 lbs	100 lbs	0.00	3.10
Qualité CC, pochette 12½ lbs	100 lbs	0.00	3.10
Sparkle		0.00	4.25
India Bright (sac de 100 lbs)		0.00	3.10
Lustre		0.00	3.20
Polished Patna		0.00	3.40
Pearl Patna		0.00	3.50
Mandarin Patna		0.00	3.75
Impérial Glacé Patna		0.00	4.10
Crystal Japan		0.00	4.10
Snow Japan		0.00	4.20
Ice Drips Japan		0.00	4.50
Korean White Crest		0.00	3.45
Korean Glacé		0.00	3.70

FRUITS SECS

Il y a une bonne demande pour les arrivages nouveaux. Les pelures de fruits nouvelles sont maintenant sur place. Les dattes de la récolte 1909 sont rares. Celles de la récolte 1910 ne seront sur le marché qu'en novembre. Les raisins de Valence et les pommes évaporées sont à prix plus élevés. Les noix Marbot, les noix Pécan, les pelures d'orange et de citronnelle sont à prix plus faciles.

La récolte des olives, qui s'annonçait bien en Espagne, a été gâtée par des pluies torrentielles.

Dattes et Figs

Dattes en vrac	lb.	0.00	0.05½
Dattes en pqt. de 1 lb	lb.	0.00	0.00
Figs, Smyrne, bte carton, 16 oz, 30 s.	lb.	0.08	0.08½
Figs, Smyrne, bte 10 lbs., 4 cour.	lb.	0.07½	0.09½
Figs, Smyrne, btes carrées, 12 oz, 4 cour.	lb.	0.06½	0.07
Figs, Smyrne, bte 33 lbs., 6 cour.	lb.	0.00	0.00
Figs, Smyrne, bte bois 1 lb.	lb.	0.10	0.10½
Pruneaux	lb.	lb.	lb.
Pruneaux 30/40		0.11½	0.12½
Pruneaux 40/50		0.10½	0.11½
Pruneaux 50/60		0.09½	0.10½
Pruneaux 60/70		0.08½	0.09½
Pruneaux 70/80		0.08½	0.09
Pruneaux 80/90		0.07½	0.08½
Pruneaux 90/100		0.07½	0.08½

Raisins de Corinthe

Corinthe Amalias	lb.	0.06	0.06½
Corinthe Fillatras	lb.	0.06½	0.06½
Corinthe Vostizas	lb.	0.07½	0.08½
Corinthe nettoyés	lb.	0.06	0.06½
Corinthe nettoyés, 50 pqt. de 1 lb., à la boîte	lb.	0.08	0.08½
Corinthe nettoyés aux E.-U., paquet de 1 lb.	lb.	0.06½	0.07
Corinthe épépinés	lb.	0.00	0.08

Raisins de Malaga

Rideau	bte.	0.00	2.40
Rideau	1-4 bte	0.00	0.85
Balmoral	bte	0.00	3.00
Balmoral	1-4 bte	0.00	1.00
Orléans	bte	0.00	4.00
Royal Excelsior	bte	0.00	4.50
Royal Excelsior	¼ bte	0.00	1.40
Extra Impérial	bte	0.00	5.50
Extra Impérial	1-4 bte	0.00	1.75

Raisins Sultana

Sultanas, 3 cour.	lb.	0.06½	0.07
Sultanas, 4 cour.	lb.	0.07½	0.08
Sultanas, fancy nettoyés, 3 cour.	lb.	0.09	0.10
Sult., nettoyés, pqt. de 1 lb.	lb.	0.08	0.08½

Raisins de Valence

Valence fine off Stalk (btes de 28 lbs)	lb.	0.00	0.07½
---	-----	------	-------

Valence Selected, btes de 28 lbs	0.00	0.08
Valence Layers, 4 cour, btes de 28 lbs	0.00	0.08½
Raisins de Californie	lb.	lb.
Epépinés, paq. 1 lb, fancy	0.00	0.09
Epépinés, paq. 1 lb, choix	0.06½	0.07½
Noix et Amandes	lb.	lb.
Amandes Tarragone	0.13	0.14
Amandes Valence écalées	0.32½	0.35
Avelines	0.11	0.13
Noix Grenoble Mayette	0.00	0.00
Noix Marbot	0.14	0.15
Noix de Bordeaux, écalées	0.38	0.40
Noix du Brésil	0.13½	0.14½
Noix de coco râpées en seau, par 15 ou 20 lbs	0.00	0.20
Noix de coco râpées en qrt.lb	0.00	0.19
Noix de coco râpées, à la lb.	0.00	0.21
Noix Pécan pelées, moyennes	0.17	0.18
Noix Pécan pelées, Jumbo	0.22	0.23
Noix Pécan cassées	0.00	0.00
Noix Tarragone	0.15	0.16
Peanuts rôties, Coon	0.09	0.10
Peanuts rôties, G.	0.09½	0.11
Peanuts non rôties, Sun	0.10½	0.11½
Peanuts non rôties, Bon Ton	0.12½	0.13½
Peanuts non rôties, Coon	0.07½	0.07½
Peanuts non rôties, G.	0.08	0.08½
Peanuts non rôties, Sun	0.00	0.09½
Peanuts non rôties, Bon Ton	0.00	0.11½
Peanuts françaises, rôties	0.07½	0.08
Peanuts françaises, non rôties	0.06	0.06½

Fruits évaporés

Abricots, boîte 25 lbs.	0.00	0.15
Nectarines	0.09½	0.11
Pêches, boîte 25 lbs.	0.09½	0.10
Poires, boîte 25 lbs.	0.00	0.14
Pommes tranchées évaporées, btes de 50 lbs.	0.00	0.11
Pelures de fruits	lb.	lb.
Citron	0.10	0.11
Orange	0.11	0.12
Citronnelle	0.13½	0.14½

CONSERVES ALIMENTAIRES

Conserves de Légumes

La demande s'est ralentie en raison des prix trop élevés. Les tomates sont en hausse. Les producteurs de champignons en France câblent des prix plus élevés de \$1.00 à \$3.00 par caisse suivant qualité.

Nous cotons:

		Per dos.	
		Groupé	Groupé
		No 2	No 1
Asperges (Pointes), 2 lbs.	2.95	3.00	
Asperges entières can, 2 lbs.	0.00	2.50	
Asperges Californie, 2 lbs.	0.00	3.65	
Betteraves tranchées, 3 lbs.	0.00	1.30	
Blé-d'Inde, 2 lbs.	0.00	1.00	
Blé-d'Inde	0.00	4.75	
Blé-d'Inde en épis, 3 lbs.	0.00	1.75	
Catsup, bte 2 lbs.	doz.	0.00	0.85
Catsup, au gal.	doz.	0.00	4.50
Champignons hôtel, boîte	0.13	0.14	
Champignons 1er choix	0.19	0.20	
Champignons choix, boîtes	0.16	0.17	
Champignons choix ext., bte	0.21	0.22	
Choux de Bruxelles imp.	0.15	0.16	
Choux-fleurs, 2 lbs.	0.00	1.62½	
Citrouilles, 3 lbs.	0.00	0.95	
Citrouilles, gal.	2.75	3.00	
Epinars, 2 lbs.	1.40	1.45	
Epinars, 3 lbs.	2.00	2.05	
Epinars, gall.	0.00	5.25	
Epinars imp., bte	0.11	0.12	
Fèves Golden Wax, 2 lbs.	0.00	0.97½	
Fèves Vertes, 2 lbs.	0.00	0.97½	
Fèves de Lima, 2 lbs.	0.00	1.35	
Flageolets importés, bte	0.13½	0.15	
Haricots verts importés, bte	0.13	0.17	
Macédoine de légumes, bte	0.10	0.16	
Marinades en seau, gall.	0.00	0.70	

Marinades en seau de 2 gal	le gal	0.00	0.60
Marinades en seau de 3 gal,	le gal	0.00	0.57½
Marinades en seau de 5 gal,	le gal	0.00	0.50
Petits pois imp., ml-fins, bte	0.10	0.11	
Petits pois imp., fins, bte	0.11½	0.12½	
Petits pois imp., ext. fins, bte	0.13½	0.14½	
Petits pois imp., surfins, bte	0.15½	0.17½	
Pois Can. English Garden	0.00	1.20	
Pois Can. Early June	0.00	1.25	
Pois Can. Extra Fine Sliced	0.00	2.60	
Succotash, 2 lbs.	0.00	1.12½	
Tomates, 3 lbs. 1 gallon	0.00	3.60	
Tomates, 3 lbs.	0.00	1.25	
Truffes, 1-8 boîte	5.00	5.40	

Conserves de fruits

Il y a une bonne demande générale. Les prix des ananas importés sont plus fermes.

Nous cotons:

		Per dos.	
		Groupé	Groupé
		No 2	No 1
Abricots de Californie, 2½ lbs.	0.00	3.50	
Ananas coupés en dés 1½ lb.	0.00	1.40	
Ananas entiers importés, 2½ lbs.	0.00	2.60	
Ananas entiers importés, 1½ lb.	1.40	1.45	
Ananas tranchés imp., 2 lbs.	0.00	2.00	
Ananas entières, 2 lbs.	0.00	1.75	
Ananas entiers (emp. Can.), 3 lbs.	0.00	2.30	
Ananas tranchés (emp. Can.), 2 lbs.	0.00	1.75	
Ananas râpés (emp. Can.), 2 lbs.	0.00	1.50	
Ananas râpés (emp. Can.), 2½ lbs.	2.40	2.45	
Bleuets Standard, doz.	0.00	1.25	
Bleuets Standard, gall. (manquent)			
Cerises blanches sans noyau, 2 lbs.	1.92½	1.95	
Cerises rouges avec noyau, 2 lbs.	0.00	1.50	
Fraises sirop épais, 2 lbs.	0.00	1.75½	
Fraises (confitures)	1.85	2.20	
Framboises, heavy syrup, 2 lbs.	1.77½	1.80	
Gadelles rouges, heavy syrup, 2 lbs.	1.90	0.00	
Gadelles noires, heavy syrup, 2 lbs.	1.90	0.00	
Grossilles, heavy syrup, 2 lbs.	0.00	1.75	
Mûres, sirop épais, 2 lbs.	0.00	1.60	
Olives, 1 gal.	1.25	1.40½	
Olives, 2 gal.	1.10	1.46½	
Olives, 5 gal.	1.00	1.48	
Pêches jaunes, 2 lbs.	0.00	1.70	
Pêches jaunes, 2½ lbs.	2.50	2.55	
Pêches blanches, 2 lbs.	0.00	1.87½	
Pêches blanches, 2½ lbs.	2.50	2.55	
Pêches blanches, 3 lbs.	0.00	2.87½	
Poires Flemish Beauty, 2 lbs.	0.00	1.55	
Poires Flemish Beauty, 2½ lbs.	0.00	1.90	
Poires (Bartlett), 2 lbs.	0.00	1.77½	
Poires (Bartlett), 3 lbs.	0.00	2.37½	
Poires Pie pelées, gall.	4.00	4.00	
Poires Pie, non pelées 3 lbs.	1.25	1.30	
Poires Pie, non pelées, gall.	2.50	2.55	
Pommes, 3 lbs.	0.00	1.07½	
Pommes Standard, gall.	0.00	3.02½	
Prunes Damson, sirop épais, 2 lbs.	1.10	1.15	
Prunes Lombard, sirop épais, 2 lbs.	0.00	1.00	
Prunes Lombard, Standard, gallon	0.00	2.80	
Prunes de Californie, 2½ lbs.	0.00	2.75	
Prunes Greengage, sirop épais, 2 lbs.	0.00	1.77½	

Prunes Greengage Standard, gallon	0.00	4.00
Rhubarbe Preserved, 2 lbs.	0.00	1.50
Rhubarbe Preserved, 3 lbs.	0.00	2.25
Rhubarbe gall.	0.00	3.25
Fruits sous verre, flacons de 1 chopine:		
Fraises doz.	0.00	3.00
Pêches doz.	0.00	2.85
Cerises rouges doz.	0.00	2.40
Cerises blanches doz.	0.00	2.25
Cerises noires doz.	0.00	2.40
Framboises doz.	0.00	2.40
Mûres doz.	0.00	2.40
Gadelles rouges doz.	0.00	2.40

Conserves de viandes

La demande est assez bonne.

	Par doz	
Dinde désossée 1 lb.	3.90	4.00
Lunch Ham 1 lb.	0.00	2.25
Lunch Ham 2 lbs.	0.00	3.50
Lunch Tongues 1 lb.	0.00	0.00
Lunch Tongues 2 lbs.	0.00	8.00
Lunch Tongues (Aylmer), 1 1/2 lb.	0.00	0.00
Mince Meat, en seau lb.	0.06 1/2	0.09
Mince Meat, en seau, imp.	0.00	0.16
Poulet non désossé, bte 1 lb.	0.00	2.85
Poulet désossé bte 1 lb.	3.90	4.00
Tongue Lunch bte 1 lb.	0.00	0.00

Conserves de poissons

La demande est très bonne. Mais les stocks de saumon font défaut. Les saumons Horseshoe et Clover Leaf sont extrêmement rares sur place. Les harengs Labrador sont à prix plus élevés.

Nous cotons:

Anchois à l'huile (suivant format) doz.	1.60	4.50
Caviar 18 lb. doz.	4.25	4.50
Caviar 1-4 lb. doz.	7.75	8.00
Caviar 1-2 lb. doz.	14.25	14.50
Clams 1 lb. doz.	0.95	1.10
Crevettes en saumure, boîtes 1 lb.	1.75	1.85
Crevettes en saumure, boîtes 2 lbs.	0.00	3.00
Crevettes sans saumure, 1 lb.	0.00	1.75
1 1/2 lb.	0.00	2.25
Finnan Haddies doz.	1.10	1.20
Harengs frais, importés, doz.	1.10	1.20
Harengs marinés, imp.	1.20	1.30
Harengs aux Tom. imp.	1.35	1.40
Harengs kippered, imp.	1.40	1.45
Harengs imp, bte de 100. bte	1.70	1.75
Harengs Canadiens doz.	1.05	1.10
Harengs Labrador brl.	0.00	6.00
Harengs Labrador 1/2 brl.	0.00	3.25
Homards, bte plate, 1 lb.	5.00	5.20
Homards, bte plate, 1-2 lb.	2.60	2.75
Homards, bte haute, 1 lb.	0.00	4.50
Huitres (solid meat), 5 oz. doz.	0.00	1.40
Huitres (solid meat), 10 oz. doz.	0.00	2.35
Morue étuvée caisse, 100 lbs.	0.00	6.00
Royans aux truffes et aux achards bte	0.17	0.18
Sardines canadiennes 1/2 btes	0.37	0.38
Sardines canadiennes 1/2 bt.	manquent	
Sardines françaises, 1/2 btes.	0.15	0.21
Sardines françaises, 1/2 btes.	0.22	0.50
Sardines Norvège (1/2 bte) cse	7.50	11.00
Sardines Norvège (1/2 bte) cse	17.00	18.00
Sardines Portugaises (1/2 btes) cse	9.00	12.00
Sardines Portugaises (1/2 btes) cse	15.00	16.00
Sardines sans arêtes	0.23	0.24
Saumon rose Cohoes, Fraser River, boîte plate	0.00	1.50
Saumon rouge (Sockeye).—		
Horse Shoe et Clover Leaf		
boîte haute, 1 lb. doz.	(manque)	

Horse Shoe et Clover Leaf		
boîte plate, 1 lb. doz.	0.00	2.40
Horse Shoe et Clover Leaf		
boîte plate, 1-2 lb. doz.	0.00	1.40
Saumon rouge Sockeye (Rivers' Inlet), boîte haute, 1 lb. doz.	0.00	2.10
Saumon rouge du printemps, bte haute, 1 lb. doz.	0.00	1.90
Saumons Humpback, 1 lb. doz.	0.90	1.00
Truite de mer. 100 lbs.	0.00	6.25

LARDS ET JAMBONS

Il y a une bonne demande pour les lards américains, les jambons et les lards fumés.

Nous cotons:

Lards Américains		
Lard Monarch (manque)		
Lard Jones	28.75	
Lard Robertson 40/50 morceaux		
qrt.	0.00	30.00
Lard Woodlawn 19/35 more	00.00	
Viandes fumées		
Lard fumé, désossé lb.	0.18	0.19 1/2
Lard fumé, de côte lb.	0.18 1/2	0.19 1/2
Jambons, 25 lbs et au-dessus	0.16	0.17
Jambons, 20 à 25 lbs lb.	0.17 1/2	0.18 1/2
Jambons de 15 à 19 lbs	0.18 1/2	0.19 1/2
Jambons de 12 à 14 lbs	0.18 1/2	0.19 1/2
Jambons, désossés	0.18 1/2	0.19 1/2

SAINDOUX

La demande est assez bonne pour les saindoux purs et très bonne pour les saindoux composés. La compagnie N. K. Fairbank a avancé les prix de son saindoux composé, marque Boar's Head, de 1-2c par livre.

Nous cotons:

Saindoux pur		
En seau de 20 lbs., le seau	3.10	3.20
En tinettes de 50 lbs. lb.	0.15 1/2	0.16
Canistres de 40 lbs lb.	0.15 1/2	0.17
Canistres de 5 lbs lb.	0.15 1/2	0.17 1/2
Canistres de 3 lbs 1/2 lb.	0.15 1/2	0.17 1/2
Saindoux composé		
En seaux de 20 lbs	2.70	2.75
Canistres de 20 lbs lb.	2.60	2.65
Canistres de 10 lbs lb.	0.14	0.14 1/2
Canistres de 5 lbs lb.	0.14 1/2	0.14 1/2
Canistres de 3 lbs lb.	0.13 1/2	0.13 1/2
Tierces lb.	0.13	0.13 1/2
Demi-quarts lb.	0.00	0.13 1/2
Tinettes, 60 lbs lb.	0.00	0.13 1/2
Tinettes, 50 lbs. lb.	0.13 1/2	0.13 1/2

FROMAGES CANADIENS

Les petits fromages d'environ 20 lbs vendent aux épiciers au prix de 12 1-2 à 13c la livre.

FROMAGES IMPORTES

On cote le fromage de Gruyère:		
Fromage entier de 27 lbs. ou de 80 lbs., 27c. à 28c. la lb.		
En quantité moindre 30c. la lb.		
Le fromage de Roquefort se vend de 32c. à 35c. la livre et le Limbourg de 19 à 20c. la lb.		
On cote encore:		
Gorgonzola lb.	0.40	
Edam lb.	0.35	

PRODUITS CHIMIQUES ET DROGUES

Nous cotons:		
Acide borique, bris de 336 lbs., lb.	0.10	
" " quantité moindre, lb.	0.12	
Alun, barils de 336 lbs. lb.	0.01 1/2	
Alun, barils de 112 lbs. lb.	0.02	
Alun, quantité moindre lb.	0.03	
Blanc de céruse, bris de 336 lbs. 100 lbs.	0.70	

Blanc de céruse, quantité moindre	2 lbs.	0.01
Bois de campêche lb.	0.02 1/2	0.03
Borax en cristaux, bris de 336 lbs lb.	0.05	
Borax en cristaux, bris de 112 lbs.	0.06	
" " quantité moindre, lb.	0.06	
Borax en poudre, bris 112 lbs. lb.	0.05	0.06
Boules à mites lb.	0.00	0.00
Camomille lb.	0.20	
Campêche (Extrait de):		
Boîtes de 12 lbs lb.	0.00	0.08
" 24 lbs. pqt. de 1 lb.	0.00	0.08 1/2
" 24 lbs. pqt. de 1/2 lb.	0.00	0.8 1/2
" 24 lbs. pqt. de 1/4 lb.	0.00	0.08 1/2
" 24 lbs., les 3 grandeurs assorties	0.00	0.08 1/2
Camphre (en oz)	0.00	0.75
Carbonate d'ammoniaque, bis 112 lbs. 4 lbs.	0.10	
Carbonate d'ammoniaque, quantité moindre lb.	0.15	
Clre blanche pure lb.	0.40	0.45
Couperose, bis 370 lbs lb.	0.01	
Couperose, quantité moindre, lb.	0.02	
Gélatine rouge en feuilles lb.	0.60	
Gélatine blanche en feuilles lb.	0.35	
Gélatine Knox en feuil. doz.	1.25	1.30
Gomme arabique lb.	0.15	
Houblon pressé lb.	0.12 1/2	0.16
Indigo de Madras lb.	0.60	
Lessls commun doz.	0.85	
Lessls commun grosse	3.75	
Paraffine pour cierges lb.	0.10	0.12
Paraffine pour cierges lb.	0.10	0.12
Plâtre à terre, sac 100 lbs. sac	0.70	
Résine blanche lb.	0.03 1/2	0.04 1/2
Résine G, suivant quantité, lb.	0.03 1/2	0.04 1/2
Salpêtre en cristaux, bis 112 lbs. lb.	0.05	
Salpêtre en cristaux, quantité moindre lb.	0.06	
Sel d'Epsom, sacs 224 lbs lb.	0.01 1/2	
Sel d'Epsom, qté moindre lb.	0.02	
Soda à pâte, 112 lbs	0.00	2.00
Soda à laver:		
Sacs 224 lbs., 100 lbs.	0.75	0.80
1-2 sacs 112 lbs., 100 lbs	0.80	0.85
Quarts 336 lbs., 100 lbs	0.85	0.90
Barils 112 lbs, baril	0.95	1.00
Soude caustique, drums 750 lbs. lb.	0.02 1/2	
Soude caustique en morceaux, kegs 50 lbs. keg	1.50	1.60
Soude caustique en morceaux, kegs 100 lbs. keg	0.00	2.75
Soufre en bâtons, bris 336 lbs., lb.	0.01 1/2	
Soufre en bâtons, qté moindre, lb.	0.03	
Soufre moulu, sacs 112 lbs.	1.65	1.70
Soufre moulu, qté moindre lb.	0.03	
Tourteaux de lin moulu sac	2.00	2.10
Vitriol, bris.	0.05	0.05 1/2
Vitriol, quantité moindre lb.	0.00	0.06

BOUGIES ET CIERGES

Nous cotons:		
B Paraffine en vrac, boîte de 40 lbs:		
6 à la lb. lb.	0.00	0.08
12 à la lb lb.	0.00	0.08 1/2
R Paraffine, 6 à la lb	0.08 1/2	0.09
R Paraffine, 12 à la lb	0.09	0.09 1/2
B Stéarine, 14 oz. 6 et 12	0.00	0.12
R Stéarine, 16 oz. 6 et 18	0.13	0.14 1/2
Cierges approuvés lb.	0.00	0.40
Cierges non approuvés lb.	0.16	0.20

PLATS EN BOIS

Nous cotons:		
Ovales de 1/2 lb, crate	0.00	0.30
Ovales de 1 lb, crate	0.00	0.32 1/2
Ovales de 2 lbs, crate	0.00	0.40
Ovales de 3 lbs., crate	0.00	0.50
Ovales de 5 lbs., crate	0.00	0.60

CUVETTES EN BOIS

Nous cotons:		
Cuvette No 0, la doz.		10.50
Cuvette No 1, la doz.		8.50

Cuvette No 2, la doz	7.00
Cuvette No 3, la doz	6.00

TINETTES EN BOIS

Nous cotons:

Tinettes A beurre, 70 lbs., pièce	0.26	0.28
Tinettes A beurre, 50 lbs., pièce	0.23	0.24
Tinettes en épillette, A beurre, 30 lbs., pièce	0.20	0.21
Tinettes en épillette blanche, 20 lbs., pièce	0.17	0.19
Tinettes A beurre, 10 lbs., pièce	0.13	0.15

EPINGLES A LINGE

Epingles ordinaires	
Boîtes de 5 grosses	la bte 0.60
Epingles à ressort	
Boîtes de 2 grosses	la bte 0.90

CALAIS

Nous cotons:

Avec manches ordinaires	La doz
5 cordes	0.00 3.50
4 cordes	0.00 3.00
3 cordes	0.00 2.50
2 cordes	0.00 2.25
Mêlés de jonc, 4 cordes	0.00 3.10
Avec manches Bambou	
4 cordes	4.25 5.50
A long manche	3.00 3.50
D'enfants, 3 cordes	0.00 2.00
D'enfants, 2 cordes	0.00 1.25
D'enfants, 1 corde	(manque)
Manches de faubert (mop), doz.	1.20

ALLUMETTES

Nous cotons:

Telegraph, bte de 10 gr.	4.80
Telephone, bte de 10 gr.	4.70
Tiger, bte de 10 gr.	4.30 à 4.45
Headlight, bte de 1 gr.	4.65
King Edward, bte de 1-2 gr.	3.70
Eagle, bte de 1 gr.	2.15
Silent, bte de 1 gr.	2.50
Silent, bte de 500	5.35
Rising Star, bte de 1 gr.	6.15

Pour quantité de 5 caisses assorties ou non, fret payé pour tous les points de la province de Québec.

Le prix de \$4.30 pour les allumettes "Tiger" ne s'applique qu'à la province de Québec seulement.

FICELLE ET CABLE DE COTON, ETC.

Nous cotons:

Ficelle 4 brins	lb. 0.27	0.28
Ficelle 3 brins	lb. 0.23	0.24
Corde à linge en rouleau, lb.	0.00	0.22
Corde à linge, 30 pds	doz. 0.00	0.90
Corde à linge, 40 pds	doz. 0.00	1.10
Corde à linge, 50 pds	doz. 0.00	1.40
Corde à linge, 60 pds	doz. 0.00	1.65
Coton à chandelle	lb. 0.00	0.30
Cable Sisal, 7-16 et plus	0.00	0.09½
Cable Sisal, 3-8	0.00	0.10
Cable Sisal, 5-16	0.00	0.10½
Cable Sisal, 1-4	0.00	0.10½
Cable Sisal, 3-16	0.00	0.11½

PAPIER D'EMBALLAGE

On vend le papier Manille à 4 cents la livre et le papier brun ou gris 3c. la lb.

MECHES, BRULEURS ET VERRES DE LAMPES

Nous cotons:

Mèches No 2	lb. 0.20
Mèches No 1	lb. 0.15
Mèches No 0	lb. 0.12
Brûleurs No 2	doz. 0.85
Brûleurs No 1	doz. 0.65
Brûleurs No 0	doz. 0.65
Brûleurs, dessus verre, (A), doz.	1.65
Brûleurs, dessus verre, (B), doz.	1.90
Cheminées (first), No 2	doz. 0.60
Cheminées (first), No 1	doz. 0.44

Cheminées (first), No 0	doz. 0.41
Cheminées (climax), No 2	doz. 0.62
Cheminées (climax), No 1	doz. 0.46
Cheminées (climax), No 0	doz. 0.43

SAVON DE CASTILLE

Le savon de Marseille en seau se vend \$4.25 la caisse.

Le savon de Marseille (ou Castille) se vend: le blanc de 8 1-2 à 9c la lb., poids net, et le marbré rouge de 8c. à 9c.

GRAISSE A ROUES

On cote:

Graisse Imperial, en lots de grosse	doz. 0.52½
Caisse de 4 doz	doz. 0.55
Quantité moindre	doz. 0.60
Graisse au mica	
Boîtes de 1 lb. (par 3 doz),	doz. 0.95
Quantité moindre	doz. 1.00
Boîtes de 3 lbs. (par 2 doz),	doz. 2.50
Quantité moindre	doz. 3.60

HUILE D'OLIVE

Nous cotons:

Pintes	0.00	3.00
Chopines	0.00	1.75
1-2 chopines	0.00	0.90
Les huiles d'olive surfines sont cotées:		
Estagnon ½ gal	0.90	1.00
Estagnon 1 gal	1.75	1.90
Estagnon 5 gal. impérial	0.00	8.50
Bouteilles 4 oz.	doz. 0.90	1.00
Bouteilles 8 oz.	doz. 1.30	1.40
Bouteilles 16 oz.	doz. 4.60	4.75
Litres	8.00	8.25

L'huile d'olive Barton et Guestier est cotée:

Qrts.	7.75	8.00
Pts.	4.37½	4.50
½ pts.	2.45	2.50

HUILE DE CASTOR

Nous cotons:

	Grosse.	Doz
Bouteilles de 1 oz.	\$3.60	\$0.35
Bouteilles de 2 oz.	5.00	0.45
Bouteilles de 3 oz.	6.00	0.55
Bouteilles de 4 oz.	7.25	0.65
Bouteilles de 1-2 chopine.	11.50	1.10
Bouteilles de 1 chopine	17.50	1.60
Bouteilles de 1 pinte	28.00	2.50
Estagnon de 40 lbs.	0.10	0.11
Quart, lb.	0.00	0.10½
Moins d'un quart, gall.	0.00	1.14

HUILE DE FOIE DE MORUE

Nous cotons l'huile de foie de morue de Terre-Neuve, de \$1.40 à \$1.60 le gallon, suivant quantité et l'huile de foie de morue de Norvège, de \$1.50 à \$1.65.

HUILE DE COTON

Nous la cotons:

Au baril	0.00	1.10
Moins d'un baril	1.25	1.30

HUILE DE RICIN PHARMACEUTIQUE

Nous cotons au quart, par livre \$0.10; le gallon, \$1.20; l'estagnon, par livre \$0.09 1-2 et à la livre \$0.10 1-2.

VASELINE

Nous cotons:

No 1, la grosse	\$ 6.72, esc. 5 p.c.
No 2, la grosse	14.40, esc. 5 p.c.
No 1, la doz.	0.60 net.
No 2, la doz.	1.25 net.

HUILE DE PETROLE

Nous cotons:

Pratt's Astral Oil	le gal. 0.19½
Standard Acme	le gal. 0.17
Silver Star	le gal. 0.15½

GRAINS ET FARINES

Marché de Chicago

Les maisons ayant des élévateurs à grain ont fait de forts achats de blé, mercredi dernier, pour livraison en décembre.

Ces mêmes maisons ont fait des ventes pour livraison en mai. Des nouvelles déclarant de faibles expéditions dans le monde entier, cette semaine sont venues en aide aux haussiers. Aussi les vendeurs à court terme étaient ils devenus nerveux. En clôture les prix étaient fermes, en gain net de 1-4c. à 3-5c. à 5c.

Les prix du blé d'Inde ont avancé principalement en raison des pronostics sur la température. Des stocks faibles et le peu d'offre de la campagne ont aussi influencé le marché.

Les prix de l'avoine étaient aussi en gain de 3-8c à 1-2c à 5-8c.

	Déc.	Mal.
Blé	93½	90½
Blé d'Inde	46½	49½
Avoine	31½	32½

Marché de Montréal

Les marchés sont fermes pour tous les grains, ce qui a provoqué quelque demande, mais sans grande activité. Il s'est expédié d'assez fortes quantités de Fort William par voie de Buffalo, afin de profiter d'un fret avantageux avant l'augmentation des prix du fret qui a lieu le 1er novembre.

Le marché des farines est ferme avec une assez bonne demande; nos prix d'aujourd'hui sont encore ceux de la semaine dernière.

Les issues de blé sont en bonne demande; les prix du son ont été baissés de 50c à \$1.00 par tonne.

La farine d'avoine roulée est tranquille, les prix ont été baissés de 50c par quart.

Grains

Blé du Nord No 1	1.03	1.04
Blé du Nord No 2	1.00	1.01
Blé du Nord No 3	0.96	0.97
Blé du Nord Feed	0.84	0.85
Avoine Man. No 2	0.38	0.38½
Avoine Man. No 3	0.36½	0.37
Avoine Qué. et Ont. No 2	0.37	0.37½
Avoine Qué. et Ont. No 3	0.36	0.36½
Orge moulée	0.50	0.51
Polis No 2 ordinaires	0.85	0.85
Sarrasin (48 lbs.)	0.53	0.53
Seigle	0.00	0.00
Blé d'Inde	0.56	0.57

Farines

Patentes du printemps, premières	2 sacs	0.00	5.80
Patentes du printemps, secondes	2 sacs	0.00	5.30
Patente d'hiver	2 sacs	0.00	5.40
Straight rollers	1 sac	2.10	2.20
Straight rollers	1 baril	4.70	4.90
Forté à boulanger	2 sacs	0.00	5.10
Farine de blé d'Inde	2 sacs	0.00	3.10
Farine à pâtisserie	1 sac	0.00	2.65

Farine d'avoine

Avoine roulée, 90 lbs	sac	0.00	2.00
Avoine roulée	baril	0.00	4.20

Issues de blé en sacs

Son Manitoba, au char, ton	00.00	18.00
Grû Manitoba, au char, ton	00.00	22.00
Son d'Ontario, au char, ton	18.00	19.00
Middlings d'Ontario, au char, ton	00.00	24.00
Moulée mélangée, au char	25.00	28.00

FROMAGE

Marché anglais

MM. Mills & Sparrow nous écrivent de Londres à la date du 14 octobre 1910.

Les affaires sont toujours soutenues et les acheteurs continuent, chaque semaine, à acheter du fromage canadien; ils ne semblent pas portés à mettre des stocks en magasin.

Tout s'annonce bien pour le fromage de la Nouvelle-Zélande et nous ne doutons pas que les acheteurs ne soient prêts à prendre de ce fromage, dès qu'il en arrivera.

Nous cotons:
Nouvelle-Zélandé, blanc et coloré (manque)
Canada, blanc et coloré haut choix 55/0 à 56/0
Canada, blanc et coloré, choix 54/0

Marchés d'Ontario

Brockville, 20 octobre. — Offert 3,000 boîtes. Vendu le blanc à 10 7-8c et le coloré à 11 1-8c.

Belleville, 20 octobre.—Offert 1835 boîtes blanc. Vendu 620 boîtes à 11 3-16c, 280 à 11 1-8c et 300 à 11 1-16c.

Kingston, 20 octobre.—Offert 570 boîtes blanc et 271 coloré. Ventes à 10 15-16c et 11 1-8c.

Winchester, 20 octobre.—Offert 787 boîtes. Pas de vente.

Russell, 20 octobre.—Offert 400 boîtes. Ventes à 10 7-8c et 11c.

Ottawa, 21 octobre.—Offert 255 boîtes blanc et 352 coloré. Ventes à 10 7-8c et 11 1-8c.

Troquois, 21 octobre.—Offert et vendu 200 boîtes coloré à 11c.

Cornwall, 21 octobre. Offert 472 boîtes blanc et 584 coloré. Ventes à 10 15-16c et 11c.

Vankleek Hill, 21 octobre. — Offert 135 boîtes. Ventes à 10 15-16c et 11c.

London, 22 octobre.—Offert 1934 boîtes coloré. Vendu 813 boîtes à 11c.

Campbellford, 25 octobre.—Offert 940 boîtes. Vendu 325 boîtes à 11c. et 160 à 10 7-8c.

Woodstock, 26 octobre.—Offert 2,539 boîtes. Vendu un lot à 11 1-16c.

Madoc, 26 octobre.—Offert et vendu 410 boîtes à 10 7-8c.

Marchés de Québec

St-Hyacinthe, 22 octobre. Vendu 200 boîtes à 10 5-8c.

Marché de Montréal

Affaires tranquilles; les producteurs recourent à la campagne de 10 1-2 à 10 5-8c pour le fromage de Québec et 1-8c en plus pour la marchandise rendue à Montréal.

Il semblerait que les stocks entre les mains des détenteurs sont assez forts sur notre marché.

Les exportations pour la semaine finissant le 22 octobre ont été les suivantes:

- 1910—76,107 boîtes.
- 1909—62,244 boîtes.
- 1908—49,632 boîtes.

Du 1er mai au 22 octobre elles ont été comme suit:

- 1910—1,599,527 boîtes.
- 1909—1,564,185 boîtes.
- 1908—1,530,460 boîtes.

MM. Mills & Sparrow nous écrivent de Londres à la date du 14 octobre 1910:

Pendant les quelques dernières semaines, il y a eu des arrivages assez considérables du Danemark, et on annonce que les conditions de la fabrication se présentent favorablement pour les deux ou trois prochains mois; mais la plus grande partie du beurre est vendue en détail à des prix relativement bas, il n'est pas douteux que la consommation suffira à absorber les approvisionnements.

Le commerce du beurre de Sibérie s'agit. Le peu de bon beurre qui arrive se vend assez bien, mais la plus grande partie est du beurre secondaire, et il en reste déjà une bonne quantité dans les

entrepôts frigorifiques; il y a peu de demande pour le beurre de cette catégorie.

—L'approvisionnement de beurre français est toujours bon, malgré la grève des chemins de fer.

—Il est arrivé dernièrement du beurre d'Australie. La qualité des meilleures marques de Victoria est agréable, bien que beaucoup d'acheteurs trouvent que ce beurre a trop de couleur. Néanmoins toutes les meilleures marques se sont bien vendues. On n'en peut dire autant des qualités secondaires.

On attend une petite consignment de beurre de Nouvelle-Zélande.

Nous cotons:

Danemark 117 0 à 119 0
France, haut choix 118/0 à 124/0
France, bon à choix 112/0 à 114/0
Victoria, salé haut choix 114/0 à 116/0
Victoria, sans sel, haut choix 114/0 à 116 0
Victoria, salé bon à choix 104 0 à 108 0
Victoria sans sel, bon à choix 108/0 à 112/0
Nouvelle-Galles du Sud haut choix 112 0 à 114 0
Nouvelles Galles du Sud, bon à choix 104 0 à 108 0
Queensland, haut choix 110 0 à 112 0
Queensland, bon à choix 102/0 à 106/0
Nouvelle-Zélande (manque)
Sibérie, haut choix 104 0, 106/0 à 108/0
Sibérie, choix 98/0 à 102/0
Sibérie, inférieur 94 0 à 96 0

Marchés de Québec

Ile Verte, 17 octobre—Vendu 300 boîtes à 22 1-8c

St-Hyacinthe, 22 octobre—Vendu 400 paquets à 22 1-4c et du beurre en tinettes à 23c.

Marché de Montréal

Le marché du beurre semble tendre à la baisse, maintenant qu'il se fait du beurre d'étable. On paie encore, cependant 22 1-2 à 23c aux producteurs de beurre de crèmerie.

Les épiciers paient au détail 24 1-2c les meilleurs beurres de crèmerie et de 20 à 22c, suivant qualité, les beurres de ferme.

Les exportations pour la semaine finissant le 22 octobre ont été les suivantes:

- 1910— 412 paquets.
- 1909— 326 paquets.
- 1908—3,755 paquets.

Du 1er mai au 22 octobre, elles ont été comme suit :

- 1910—27,753 paquets
- 1909—38,914 paquets.
- 1908—92,172 paquets.

OEUFS

Marché de Montréal

La demande est assez bonne pour les oeufs; les oeufs frais arrivent en très petite quantité et sont plus chers que la semaine dernière. Les oeufs No 1 et choix ont également subi une avance de prix.

On cote à la doz. en lots de caisse, No 1, 25c et choix 30c; strictement frais, 40c

LEGUMES

Aubergines 0.00 0.35
Betteraves sac 0.00 0.50
Carottes 0.00 0.50
Céleri la doz. 0.00 0.40
Champignons lb. 0.00 1.00
Choux américains doz. 0.00 0.50
Choux de Bruxelles 0.00 0.35
Choux de Montréal doz. 0.00 0.40
Choux fleurs 0.00 0.75

Concombres de Montréal,doz. 0.00 0.25
Cresson doz. paquet 0.00 0.20
Epinards la boîte 0.00 0.50
Navets la poche 0.00 0.60
Oignons blancs lb. 0.00 0.05
Oignons d'Espagne, le crate 0.00 3.00
Panais la poche 0.00 0.60
Patates (au détail), le sac 90 lbs 0.00 0.90
Patates (en gros), le sac 90 lbs 0.00 0.85
Persil doz. de paquets 0.00 0.25
Piment le panier 0.00 0.40
Poireaux la doz. pqt 0.00 1.20
Radis la doz. pqt. 0.00 0.25
Rafort la lb. 0.00 0.20
Rhubarbe la doz. pqt. 0.00 0.40
Salade de Montréal, frisée doz. 0.00 0.30
Salade de Montréal, pommée, doz. 0.00 0.25
Salsifis la doz. de pqt. 0.00 1.25
Tomates la bte 0.00 1.00
Topinambours le quart 0.00 3.25

FRUITS VERTS

Ananas Floride cse manquent
Bananes, régime (en crate 0.00 2.25
Citrons Messine (300c) 0.00 4.50
Cocos, sac 150 lbs 0.00 0.00
Lémons la boîte 0.00 1.40
Mandarines la bo. te 0.00 3.25
Oranges Jamaïque brls 0.00 4.50
Oranges Navels suiv. grosseur 0.00 4.75
Pamplemousse de Floride, bte 0.00 5.00
Pamplemousse de Cuba, gros, bte 0.00 1.25
Pêches de Californie, 2 rangs 0.00 1.50
Pêches de Californie, grosses, 3 rangs 0.00 1.75
Pêches Alberta, 6 paniers au crate 0.00 2.00
Poires de Californie crate 3.75 4.00
Prunes Bleues de Californie 0.00 1.60
Prunes Rouges de Californie 0.00 2.00
Prunes Japon de Californie 0.00 1.50
Pommes
Pewaukee No 1 0.00 4.00
Pewaukee No 2 0.00 3.50
Bendavis No 1 0.00 5.00
Bendavis No 2 0.00 4.00
Scotch Winter No 1 0.00 4.00
Scotch Winter No 2 0.00 3.00
Man No 1 0.00 3.50
Man No 2 0.00 3.00
Sauvageon, le quart 0.00 3.25

POMMES

MM. J. C. Houghton & Co nous écrivent de Liverpool à la date du 13 octobre 1910:

De bonnes quantités de pommes ont été reçues, cette semaine, de Boston et de New-York, il en est aussi arrivé un peu du Canada et de la Nouvelle-Ecosse. La demande est très active pour tous les lots de haute qualité, dont les prix se maintiennent bien; mais les prix des pommes petites et de qualité inférieure ont décliné.

PRIX A L'ENCAIN

	Vendredi 23 Sept	Lundi 26 Oct	Mercredi 28 Oct
	s. d. s. d.	p. d. s. d.	p. d. s. d.
Lisbonne bte	6 6	7 0	7 3
Amérique baril			
King "	18 0	25 0	
Albemarle "			18 0 21 6
Pippin "			15 0 20 0
Baldwin "	13 0	22 0	13 0 21 0
York Imperial "			15 0 23 0
Hubbardston "	13 0	17 0	
Ben Davis "	15 6	17 0	16 0 21 0
Greening "	11 0	20 0	
Jonathan "	10 0	11 9	

Courroies Spéciales

Nos courroies sont recouvertes de de notre Ciment Imperméable et peuvent être exposées au froid ou à la chaleur sans danger de les gâter.



D.K. McLaren, Limited

Montréal, 300 rue Craig Ouest.
Québec, 21 rue St-Pierre.

Toles Canada

"CANADA CROWN"—demi-polies.

"DOMINION CROWN"—entièrement polies.

Demandez à votre marchand de gros ces marques Standard.

A. C. LESLIE & CO.
MONTREAL. LIMITED

Canada	Baril				
King	21 0	19 0	25 0	19 0	24 6
Haldwin				23 0	
Colvert		19 9		15 0	20 6
Greening		15 0	21 6	14 0	23 6
Snow		14 0	20 0		
Gravenstein		21 0			
Jenning	17 0				
Californie	bte				
Newtown Pip-					
lin (4 tierces)	8 6	8 9	8 6	7 0	8 6
do (4 tierces)	8 0			6 6	8 0
Gravenstein	bte	3 3			
Bellflower		4 3	4 6		
Oregon—					
King				7 6	9 6
Jonathan				19 3	

FOIN PRESSE ET FOURRAGES

Marché de Montréal

Le marché est ferme pour les qualités supérieures de foin et faible pour les qualités inférieures. Les marchés étrangers, ceux d'Europe surtout, ne sont pas favorables.

Nous cotons à la tonne, en lot de char, sur rails à Montréal:

Foin pressé, No 1	10.50	11.00
Foin pressé, No 2 extra	10.00	10.50
Foin pressé, No 2 ord	9.00	9.50
Foin mélangé de trèfle	7.50	8.00
Trèfle pur	7.00	7.50
Paille d'avoine	0.00	4.50

PEAUX VERTES

La demande est assez bonne et les prix restent sans changement.

Les commerçants de Montréal paient aux bouchers: boeuf de la ville No 1, 10c.; No 2, 9c.; No 3, 8c.; boeuf de la campagne, No 1, 10c.; No 2, 9c.; No 3, 8c. Veau de la ville No 1, 12c.; No 2, 11c.; veau de la campagne, No 1, 12c.; No 2, 11c.; agneau, 45c.; cheval, \$2.50.

LES CAFES DU BRÉSIL EN 1911 ET 1912

Au premier juillet dernier les existences générales dans les approvisionnements visibles des cafés du Brésil en Europe et aux Etats-Unis s'élevaient d'après les statistiques à 9,578,000 sacs dont 6,916,000 pour l'Europe et 2,662,000 pour les Etats-Unis.

Sur les 6,916,000 sacs existant en Europe, 4,847,000 appartiennent à la valorisation. La consommation européenne et celle de son ressort n'avaient donc à cette date à leur libre disposition que 2,069,000 sacs répartis dans les entrepôts

des 8 ports de la statistique dont nous ne pouvons pour le moment indiquer tous les coefficients respectifs dans ce total. C'est seulement pour Le Havre que nous pouvons donner ces détails qui sont les suivants :

Existences générales au Havre des cafés du Brésil au 1er juillet 1910 : Santos, 1,963,797 sacs; Rio et autres sortes brésiliennes 410,935 sacs. Sur ces quantités la valorisation est propriétaire de 1,363,000 sacs de Santos et de 388,000 sacs de Rio.

Le Havre, le détenteur de plus gros stock des cafés du Brésil en Europe, avait donc à cette date la libre disposition de 600,797 sacs de Santos et 22,935 sacs de Rio et autres sortes brésiliennes, quantités relativement modestes pour faire face à ses ventes à la consommation et à ses exportations.

Aux Etats-Unis, les stocks des cafés du Brésil s'élevaient, toujours à la date du 1er juillet, à 2,662,000 sacs dont 1,445,000 étaient et sont encore la propriété du comité de la valorisation.

La consommation de l'Amérique du Nord avait donc pour sa part à cette date la libre-disposition de 1,217,000 sacs, le 1-6 de sa consommation annuelle.

Ceci dit, étudions quelle sera la situation des cafés du Brésil à la clôture de la campagne en cours.

Ainsi qu'on vient de le voir, l'Europe disposait au début de la présente campagne d'un stock libre dans ses approvisionnements visibles de 2,069,000 sacs de café Brésil, les Etats-Unis de 1,217,000 soit un total de 3,286,000 sacs auquel nous allons ajouter, en employant à dessin des chiffres forts, les quantités qui seront exportées de juillet 1910 à fin juin 1911 par les ports de Rio, Santos, Bahia et Victoria, ainsi que les ventes obligatoires du comité de la valorisation et celles facultatives à effectuer dans le premier semestre 1911.

Nous disons donc:

Existence au 1er juillet 1910

Europe	2,069,000 sacs
Etats-Unis	1,217,000 sacs

Exportations de juillet 1910 à juillet 1911:

Santos	11,000,000 sacs
Rio	2,500,000 sacs

Ventes du Comité de la Valorisation

Obligatoires	600,000 sacs
Facultatives	600,000 sacs

Total 18,486,000 sacs

Ainsi donc, la consommation mondiale, d'après les chiffres ci-dessus, disposera, du 1er juillet 1910 au 30 juin 1911, de 18,486,000 sacs de café du Brésil.

Comme suivant toutes les statistiques officielles, les besoins de cette consommation croissant annuellement et font particulièrement dans les sortes Brésil, et qu'il nous a démontré, d'une façon irréfutable que la consommation mondiale pour l'exercice 1910-1911 demandera au minimum de 16,800,000 sacs de café de ces sortes, il ne restera donc, au 1er juillet de l'année prochaine, sur les 18,486,000 sacs du disponible des sortes brésiliennes, prévu d'autre part, qu'un approvisionnement libre et visible de 1,686,000 sacs, quantité à peine suffisante pour faire face aux besoins de la consommation de ces sortes jusqu'aux premiers arrivages sur les marchés consommateurs de la récolte pauliste 1911-1912 (A suivre).

Avis de Faillite

Dans l'affaire de

CAMILLE SALVAS,

Epicier,

780 Avenue DeLorimier, Montréal.

Les sous-signés vendront par encan au No 69 rue Saint Jacques, Montréal,

MERCREDI, LE 2 NOVEMBRE 1910, à 11 heures A.M.

Fonds de commerce d'épicerie,	environ	\$500.00
Garnitures et mobilier du magasin,	environ	200.00
		\$700.00

Les dettes de livres se montant à environ \$50.00, seront vendues séparément.

Le magasin sera ouvert lundi le 31 octobre pour inspection. Pour autres informations, s'adresser à

ALEXANDRE DESMARTEAU,
Cessionnaire,

60 rue Notre-Dame Est, Montréal
MARCOTTE FRERES,
Encanteurs.

Ferronnerie, Quincaillerie, Peintures, Matériaux de Construction, Etc.

Revue des Marchés

FERRONNERIE

La demande pour la coutellerie, l'argenterie et la verrerie devient plus forte, et tout indique que les marchands se préparent pour le commerce important qu'ils s'attendent à faire au moment du Jour d'Actions de Grâce. Les marchandises d'automne et d'hiver se vendent bien. Les paiements, dans le commerce de la quincaillerie, laissent plutôt à désirer.

Dans le commerce des métaux, les affaires vont très bien.

Il n'y a aucun changement de prix à signaler cette semaine.

PLOMBERIE

Tuyaux de plomb

L'escompte est de 25 pour cent.

Les prix sont de 7c. pour tuyaux en plomb et de 9c. pour tuyaux de plomb composition.

Tuyaux de renvoi en fonte et accessoires

Prix fermes.

Les escomptes sur les prix de la liste sont: tuyaux légers 60 et 10 p.c.; tuyaux moyens et extra-forts 70 p.c. et accessoires légers, moyens et extra-forts 70 pour cent.

Tuyaux en fer

Tuyaux noirs:

Nous cotons, prix de la liste:

1-4	100 pieds	5.50
3-8	"	5.50
1-2	"	8.50
3-4	"	11.50
1	"	16.50
1-1-4	"	22.50
1-1-2	"	27.00
2	"	36.00

Nous cotons net:

2-1-2	"	16.30
3	"	21.54
3-1-2	"	27.07
4	"	30.80

Tuyaux galvanisés.

Nous cotons, prix de liste:

1-4	100 pieds	5.50
3-8	"	5.50
1-2	"	8.50
3-4	"	11.50
1	"	16.50
1-1-4	"	22.50
1-1-2	"	27.50
2	"	36.00

Nous cotons net:

2-1-2	"	22.20
3	"	29.19
3-1-2	"	30.70
4	"	41.75

Les escomptes sont les suivants:

Tuyaux noirs: 1-4 pouce, 63 p. c.; 3-8 pouce, 59 p. c.; 1-2 pouce, 69 p. c.; 3-4 pouce à 2 pouces, 71 1-2 p.c.

Tuyaux galvanisés: 1-4 pouce, 48 p. c.; 3-8 pouce, 44 p. c.; 1-2 pouce, 59 p. c.; 3-4

à 2 pouces, 61 1-2 p. c.

Tuyaux en acier

2	pouces	100 pieds	8.50
2-1/2	pouces	"	10.50
3	pouces	"	12.00
3-1/2	pouces	"	15.00
4	pouces	"	19.25

Fer-blanc

Prix fermes.

Nous cotons:

Au Charbon — Allaways ou égal.

1c.	14 x 20, base	bte	4.40	4.50
-----	---------------	-----	------	------

Fer-blanc en feuilles

X.	Extra par X et par cse.	0.75	1.00
----	-------------------------	------	------

suivant qualité.

(Caisse de 112 feuilles, 108 lbs. net)

Au Coke—Lydbrook ou égal

1c.	14 x 20, base	bte	4.10	4.25
-----	---------------	-----	------	------

(Caisse de 112 feuilles, 108 lbs. net).

Au Charbon—Terne-Dean ou égal

1c.	20 x 28	bte	7.00	7.25
-----	---------	-----	------	------

(Caisse de 112 feuilles, 216 lbs. net)

Feuilles Fer-blanc pour Bouilloires

(Caisse de 560 lbs.)

XX.	14 x 60, gauge 26	lb.	0.07	0.074
-----	-------------------	-----	------	-------

Feuilles étamées

72 x 30	gauge 23	les 100 lbs.	7.75	8.00
72 x 30	gauge 26	les 100 lbs.	8.25	8.50
72 x 30	gauge 28	les 100 lbs.	8.75	9.00

Tôles Canada

Les tôles Canada sont excessivement rares sur le marché.

Nous cotons: 52 feuilles demi-poll. \$2.75; 60 feuilles, \$2.80 et 75 feuilles \$2.85.

Tôles Noires

Les grandes tôles noires sont très rares et à prix très fermes.

Nous cotons: 20 à 24 gauge, \$2.30; 26 gauge, \$2.35; 28 gauge, \$2.45.

Tôles galvanisées

Les petites tôles galvanisées sont excessivement rares.

Nous cotons à la caisse:

	Gorbals	Queens	Head	Fleur de Lys
28 G	4.20	3.95	4.20	4.05
26 G	3.45	3.50	3.75	3.80
22 à 24 G	3.50	3.45	3.70	3.55
16-20	3.25	3.20	3.45	3.30

Apollo

10 1/2 oz	28 Anglais	4.10
28 G	Anglais	3.85
26 G		4.35
24 G		3.60
22 G		3.60
16 à 20 G		3.45

Moins d'une caisse, 25c. de plus par 100 livres.

28 G. Américain équivaut à 26 G. Anglais.

Les petites tôles sont également très fermes.

Petite tôle 18 x 24	52 feuilles	4.45
Petite tôle 18 x 24	60 feuilles	4.70

Plaques d'acier

Prix fermes.

1-8 pouce	100 livres	2.65
3-16 pouce	"	2.55

Zinc en feuilles

Nous cotons: \$6.75 à \$7.00 les 100 lbs

Tuyaux de poêle

Nous cotons par 100 feuilles: 5, 6 et 7 pouces, ordinaires \$7.00 et polis \$9.

Coudes pour tuyaux

Nous cotons à la doz.: coudes ronds ordinaires 75 feuilles, \$1.10; 60 feuilles, \$1.35 et polis, 60 feuilles, \$1.60.

Soudure

Nous cotons: barre demi et demi, garantie 21c. à 24c.; do commerciale, 19c. à 22c.; do, à essuyer les tuyaux, 20 à 22c.

Couplets

Il y a rareté de cet article sur le marché anglais.

L'escompte sur les prix de la liste est de 65 et 10 pour cent pour les couplets en fer et en acier.

QUINCAILLERIE

Boulons et noix.

Nous cotons:

Boulons à voitures Norway (\$3.00) 50 et 10 p. c.
 Boulons à voitures carrés (\$2.40) 60 et 10 p. c.
 Boulons à voitures (\$1.00): grands, 3/4 et moindres, 70 p. c.; 7-16 et au-dessus 60 p. c.
 Boulons à machine, 3-8 pce et au-dessous 60, 10 et 10 p. c.
 Boulons à machine, 7-16 pce et au-dessous 60 p. c.
 Boulons à lisse, 3-8 et plus petits, 60 et 40 p. c.
 Boulons à lisse, 7-16 et plus gros, 55 et 5 p. c.
 Boulons à charrue, 50 et 10 p. c.

Noix par boîtes de 100 lbs.

Nous cotons:

Noix carrées 4 1-4c. la lb. de la liste.

CARTOUCHES DOMINION

Pour la chasse aux canards et aux oies.
Avez-vous en stock
la Marque



Elles ont une pleine charge de poudre et de plomb et atteignent le but à une grande distance.

DOMINION CARTRIDGE COMPANY, LIMITED
Manufacturers of Munitions
MONTREAL, CANADA.

Noix hexagones, 4 1-2c. la lb. de la liste.

Pour moins d'une boîte de 100 lbs. les prix sont à augmenter de 1-2c. par lb.

Broche à clôtures

Le prix de la broche ondulée No 9 est coté \$2.85 pour quantité de moins d'un char \$2.80 pour lot de char.

Le prix de la broche barbelée est actuellement de \$2.45 les 100 livres à Mont réal et en plus petites quantité, de \$2.50.

Crampes à clôtures

Fer poli \$2.60
 Fer galvanisé 2.85

Broches pour poulaillers

La broche pour poulaillers est très chère. On fait un escompte de 60 et 2½ pour cent sur la liste.

¾ x 20 x 24"	\$3.40
¾ x 20 x 30"	4.10
¾ x 30 x 36"	4.75
½ x 22 x 24"	5.00
½ x 22 x 30"	6.30
½ x 22 x 36"	7.50

Broche galvanisée, etc.

Nous cotons:
 Acier fin du No 17 au No 24, 25 pour cent sur la liste.

Culvre jaune 37½ p. c.
 Copper (culvre rouge) 37½ p. c.

Broche galvanisée:

No 5 les 100 lbs.	3.95
No 6 à 8 les 100 lbs.	3.40
No 9 les 100 lbs.	2.90
No 10 les 100 lbs.	3.45
No 11 les 100 lbs.	3.50
No 12 les 100 lbs.	3.05
No 13 les 100 lbs.	3.15
No 14 les 100 lbs.	4.00
No 15 les 100 lbs.	4.20
No 16 les 100 lbs.	4.45

Poli brûlé:

No 0 à 9 les 100 lbs.	2.30
No 10 les 100 lbs.	2.35
No 11 les 100 lbs.	2.42
No 12 les 100 lbs.	2.60
No 13 les 100 lbs.	2.70
No 14 les 100 lbs.	2.80
No 15 les 100 lbs.	2.85
No 16 les 100 lbs.	3.00
Brûlé, p. tuyaux 100 lbs. No 18	3.85
Brûlé, p. tuyaux 100 lbs. No 19	4.70
Extra pour broche huilée, 10c p. 100 lbs.	

Broche à foin

La broche à foin est très rare sur le marché.

Nous cotons:
 No 13, \$2.70; No 14, \$2.80 et No 15, \$2.95. Broche à foin en acier coupée de longueur, escompte 25 p. c. sur la liste.

Broche moustiquaire

Nous cotons: \$1.70 par rouleaux de 300 peds et \$1.75 par rouleaux de 50 peds.

Broquettes

	Escomptes
Pour boîtes à fraises 75 et 12½ p.c.	
Pour boîtes à fromage 85 et 10 p.c.	
A valises 80 et 12½ p.c.	
A tapis, bleues 80 p.c.	
A tapis, étamées 80 et 15 p.c.	
A tapis, en barills 40 p.c.	
Coupées bleues, en doz. 75 et 12½ p.c.	
Coupées bleues en 1-4 pesanteur 60 p.c.	

Sweeden, coupées, bleues et ornées, en doz. 75 p.c.
 Sweeden, coupées, bleues et ornées, en vrac 80 et 20 p.c.
 A chaussures, en doz. 50 p.c.
 A chaussures, en ppts 1 lb. 60 et 10 p.c.

Clous de broche

Nous cotons: \$2.35 prix de base, f.o.b.

Clous coupés

Nous cotons: prix de base \$2.40 f.o.b. Montréal.

Clous à cheval

Nous cotons par 100 lbs.: No 7, \$26; No 8, \$23; No 9, \$22; No 10, \$20; avec escompte de 55 p.c. pour la première qualité et de 57 1-2 p.c. pour la 2e qualité. Ajouter 1-2c net extra pour boîtes de 1 livre.

Fers à cheval

Nous cotons f.o.b à Montréal.

	No 2	No 1
	et plus	et plus
	grand	petit

Fers ordinaires légers et		
pesante le qrt	3.65	4.00
Neverslip crampons 7-16, le cent . . .	2.60	
Neverslip crampons, 1-2 le cent	2.90	
Neverslip, crampons, 9-16, le cent	3.20	
Neverslip, crampons, 5-8 le cent	3.80	
Neverslip, crampons, 5-16, le cent	2.10	
Neverslip, crampons, 3-8, le cent	2.40	
Fers à neige le qrt	0.00	3.90
New Light Pattern . . . le qrt	4.00	4.25
Featherweight Nos 0 à 4	5.50	
Fers "Toe weight" No 1 à 4	6.25	

Fers assortis de plus d'une grandeur au baril 10c. à 25c. extra par baril.

Chaînes en fer

On cote par 100 lbs.

3-16 No 6	10.00
3-16 exact 5	8.50
3-16 Full 4	7.00
1-4 exact 3	6.50
1-4	6.50
5-16	4.40
3-8	3.90
7-16	3.80
1-2	3.70
9-16	3.60
5-8	3.40
3-4	3.30
1	3.30
7-8	3.30

Vis à bois

Nous cotons les escomptes suivants sur la liste:

Tête plate, acier	85 et 10 p.c.
Tête ronde, acier	80 et 10 p.c.
Tête plate, cuivre	75 et 10 p.c.
Tête ronde, cuivre	70 et 10 p.c.
Tête plate, bronze	70 et 10 p.c.
Tête ronde, bronze	65 et 10 p.c.

Fanoux

Nous cotons:

Cold Blast No 2 doz.	6.75
Wright No 3 doz.	8.50
Ordinaires doz.	4.75
Dashboard C. B. doz.	9.00
No 6 doz.	5.75

Peints, 50c. extra par doz.

Tordeuses à linge

Nous cotons:

Royal Canadien doz.	\$50.75
Colonial doz.	55.75
Safety doz.	55.75
E. Z. E. doz.	56.00
Rapid doz.	57.00
Paragon doz.	59.00
Bicycle doz.	66.25

Moins escompte de 20%.

Munitions

L'escompte sur les cartouches canadiennes est de 35 et 5 pour cent.

Plomb de chasse

Nous cotons:

Ordinaire 100 lbs.	7.50
Chilled 100 lbs.	7.90
Buck and Seal 100 lbs.	8.80
Ball 100 lbs.	8.70

L'escompte est de 25 pour cent sur la liste.

METEAUX

Antimoine

Prix fermes et sans changement.
 Nous cotons de \$8.25 à \$8.50 les 100 lbs.

Fontes

Nous cotons:

Carron Spécial	0.00	20.00
Carron Soft	0.00	19.75
Clarence No 3	0.00	18.00
Cleveland No 1	0.00	18.75
Middlesboro No 3	0.00	18.25
Summerlee No 2	0.00	20.00

Fer en barre

Nous cotons:

Fer, marchand base 100 lbs.	1.90
Fer forgé base 100 lbs.	2.05
Fer fini base 100 lbs.	2.15
Fer pour fers à cheval base 100 lbs.	2.15
Feuillard mince 1½ à 2 pcs, base	3.15
Feuillard épais No 10, base	2.20

Acier en barre

Nous cotons net, 30 jours:

Acier doux base 100 lbs.	0.00	1.80
Acier à rivets base 100 lbs.	2.10	2.15
Acier à lisse base 100 lbs.	0.00	1.90
Acier à bandage base 100 lbs.	0.00	2.00
Acier à machine base 100 lbs.	0.00	1.95
Acier à pince base 100 lbs.	0.00	2.40
Acier à ressorts base 100 lbs.	2.75	3.00

Culvre en lingots

Le ton du marché est beaucoup plus fort.
 Nous cotons: \$14.50 à \$15.00. Le cuivre en feuilles est coté à 30 cents.

Etain en lingots

La demande est toujours très forte et les prix restent sans changement.
 Nous cotons: 38c à 38 1-3c.

Plomb en lingots

Le marché est plus fort.
 Nous cotons: \$3.65 à \$3.75.

Zinc en lingots

Très forte demande.
 Nous cotons \$6.00 à \$6.25 les 100 livres.

HUILES, PEINTURES ET VITRERIE

Huile de lin

Nous cotons au gallon, prix nets: huile bouillie, \$1.15; huile crue, \$1.12.

Huile de loup-marin

Nous cotons au gallon: Huile extra raffinée 50c

Essence de térébenthine

Nous cotons net, 30 jours: au gallon pour un baril \$1.02; de 2 barils à 4 barils \$1.00; et pour quantité moindre de 1 baril \$1.07.

Blanc de plomb

Nous cotons:

Blanc de plomb pur	5.50	5.75
Blanc de plomb No 2	4.95	6.10
Blanc de plomb No 3	0.00	5.00
Blanc de plomb No 4	4.45	4.75

Pitch

Les prix sont sans changement.
 Goudron pur 100 lbs. 0.55 0.65
 Goudron liquide, brl 0.00 4.00

Peintures préparées

Nous cotons:

Gallon	1.45	1.90
Demi-gallon	1.50	1.95
Quart, le gallon	1.55	1.75
En boîtes de 1 lb.	0.10	0.11

Verres à Vitres

Nous cotons: Star, au-dessous de 26 pouces uni; 50 peds, \$1.70; 100 peds.

La Construction

Permis de construire à Montréal

Rue Parc LaFontaine, quartier LaFontaine, 2 maisons, 6 logements, 3 étages, 2e classe; coût prob. \$8,000. Prop. A. Giguère, 427 Charlevoix.

Rue Belgrave, quartier Notre-Dame de Grâce, 2 maisons, 6 logements, 2 étages, 3e classe; coût prob. \$4,500. Prop. Jos. Denis, 685 Cowan.

Rue Belgrave, quartier Notre-Dame de Grâce, 1 maison, 1 logement, 2 étages, 3e classe; coût prob. \$2,500. Prop. Jos. Denis, 685 Cowan.

Ave Lacombe, quartier Côte des Neiges, 1 maison, 2 étages, 3e classe; coût prob. \$3,000. Prop. J. F. Lavoie, Côte des Neiges Ouest.

Ave Hôtel de Ville, quartier St-Denis, 1 magasin, 1 étage, 3e classe; coût prob. \$400. Prop. Jos. Provençal, 2443 Labelle.

Rue Church, quartier St-Paul, répar. à 2 logements et 2 magasins, 2 étages, 3e classe; coût prob. \$250. Prop. Jules Lemaitre, 121 Church.

Rue St-Christophe, quartier LaFontaine, répar. à 1 logement; coût prob. \$225. Prop. Eugène Pepin, 462 St-Christophe.

Rue St-Hubert, quartier St-Denis, répar. à 1 logement, bâtisse à 2 étages, 2e classe; coût prob. \$125. Prop. A. Levine, 2164 St-Hubert.

Rues Ste-Catherine et Mackay, quartier St-André, répar. à 1 logement et 1 magasin, bâtisse à 3 étages, 2e classe; coût prob. \$600. Prop. Stanly Bagg.

Ave des Pins, quartier Ste-Marie, répar. à 1 écurie, 1 étage, 2e classe; coût prob. \$300. Prop. F. C. Larivière, 911 St-Laurent.

Rue Labelle, quartier St-Denis; répar. à 1 logement et 1 magasin, maison à 2 étages, 3e classe; coût probable \$150.00. Prop. A. Lachapelle, 394 St-Timothé.

Ave Marcell, quartier Laurier, répar. à 3 logements; coût prob. \$2,000. Prop. Jos. Léveillé, 66 Ave Marcell.

Rue Beaudry, quartier Lafontaine, réparation 2 log. maison 2 étages, 2e classe; coût prob. \$1,000. Prop. Nap. Landry, 635 Beaudry.

Rue Bleury, quartier St-Laurent, répar. 1 maison de 3e classe; coût prob. \$300. Prop. S. H. Calains, 469 Bleury.

Rue Dufferin, quartier St-Denis, répar. à 1 log.; coût prob. \$35. Prop. J. Beauvais, 1955 Dufferin.

Rue Hogan, quartier Hochelaga, répar. à 1 log.; coût prob. \$200. Prop. Aug. Lavoie, 257 Hogan.

Rue Lagachetière O., quartier St-Laurent, répar. à 1 magasin, maison à 2 étages 2e classe; coût prob. \$2,400. Prop. Long Gin Gong, 123 Lagachetière O.

Rue Garnier, quartier St-Denis, 1 maison, 3 log. 3e classe; coût prob. \$2,300. Prop. P. Côté, rue Lasalle.

Rue Avlwin, quartier Hochelaga 1 maison, 5 log., 3 étages, 3e classe; coût prob. \$4,500. Prop. Z. Sauvageau, 209 Avlwin.

Rue Sanguinet, quartier St-Denis, 1 maison, 1 log., 1 étage 3e classe; coût prob. \$185. Prop. John Walsh, 3269 Huntley.

Rue Albert, quartier St-Henri, 1 maison, 5 log. 3 étages, 3e classe; coût prob. \$4,000. Prop. J. Fautoux, 71 Marin.

Rue de Gaspé, quartier St-Denis, 1 maison, 1 log., 1 étage 3e classe; coût prob. \$500. Prop. Félix Alarie, 1037 Clark.

Rue Huntley, quartier St-Denis 1 magasin, 1 étage 3e classe; coût prob. \$500. Prop. J. D. Provencher, 330 Comte.

Chemin Côte Visitation, quartier St-Denis, 1 maison, 1 log.; 1 étage, 3e classe;

coût prob. \$2,000. Prop. C. Wilder, 77 St-Paul.

Rue Chabot, quartier Delorimier, 1 maison, 3 log., 2 étages, 3e classe; coût prob. \$2,000. Prop. Phyllis Nadon, 1371 Dufresne.

Rue Cowan, quartier St-Denis, 1 maison, 2 log., 2 étages, 3e classe; coût prob. \$1,500. Prop. L. J. A. Olivier, 573 Cowan.

Rue Christophe Colomb, quartier St-Denis, 1 maison, 5 log., 3 étages, 3e classe; coût prob. \$4,000. Prop. Ulric Marcotte, 629 St-Edouard.

Rue Notre-Dame Ouest, quartier St-Cunégonde, 1 manufacture, 6 étages, 1ère classe; coût prob. \$50,000. Prop. St-Lawrence Flour Mills Co., 1110 Notre-Dame Ouest.

Se Avenue, Rose mont, 1 maison, 2 logements, 2 étages, 3e classe; coût prob. \$1,000. Prop. Patrick McGuire, 323 7e Ave Rosemount.

Rue Parc Cartier, quartier St-Henri, 1 maison, 3 logements, 3 étages, 3e classe; coût prob. \$3,500. Propriétaire, Geo. Paquette, 59 Dagenais.

Rue King, quartier Ste-Anne, 1 maison, 1 étage, 2e classe; coût prob. \$1,250. Prop. St-Lawrence Wagon, 34 King.

Rue Cowan, quartier St-Denis, 2 maisons, 4 log., 2 étages, 3e classe; coût prob. \$4,000. Prop. Dme Z. Hamelin, 2174 Labelle.

Cedar Ave, quartier St-André, 1 maison, 1 log., 3 étages, 3e classe; coût prob. \$13,300. Prop. A. MacFarlane, 8 Hampton Court appa.

Rue Jeanne d'Arc, quartier Rosemount, 1 maison, 2 log., 2 étages, 3e classe; coût prob. \$800. Prop. Art. Chassé, 545 Visitation.

Rue Cowan, quartier St-Denis, 1 maison, 1 log., 1 étage, 3e classe; coût prob. \$1,200. Prop. James E. Mooney, 2878 St-Hubert.

Rue Parthenais, quartier Delorimier, 2 maisons, 6 log., 3 étages, 3e classe; coût prob. \$5,000. Prop. Alf. Pelletier, 1320 Bordeaux.

Rue Dufferin, quartier St-Denis, 1 maison, 3 log., 3 étages, 3e classe; coût prob. \$4,000. Prop. P. Garayp, 2004 Dufferin.

Rue Huntley, quartier St-Denis, 1 maison, 2 log., 2 étages, 3e classe; coût prob. \$2,000. Prop. H. Lemieux, 747 Huntley.

Rue Labelle, quartier St-Denis, 1 maison, 2 log., 2 étages, 3e classe; coût prob. \$2,000. Prop. A. Marquis, 2750 Labelle.

Ave Coolbrooke, quartier N.-D. de Grâce, 1 maison, 1 log., 2 étages, 3e classe; coût prob. \$2,000. Prop. H. V. Parks, 1077 Berri.

Rue St-Urbain, quartier Laurier, 1 maison, 2 log., 2 étages, 3e classe; coût prob. \$2,200. Prop. S. Lamoureux, 167 Casgrain.

Ave Grey, quartier N.-D. de Grâce, 4 maisons, 2 étages, 2e classe; coût prob. \$15,000. Prop. Chs. J. Brown, 4263 Ste-Catherine O.

Rue Breboeuf, quartier St-Denis, 1 maison, 3 log., 2 étages, 2e classe; coût prob. \$2,200. Prop. Euc. Denault, 272 Breboeuf.

Rue Bleury, quartier St-Laurent, 1 manufacture, 5 1-2 étages, 2e classe; coût prob. \$63,300. Prop. Caron Bros., 278 Sherbrooke O.

Rue St-André, quartier St-Denis, 1 maison, 2 log., 2 étages, 3e classe; coût prob. \$1,900. Prop. Jos. Lapointe, 704 Colonial.

Rue Fleurimont, quartier St-Denis, 1 maison, 3 log., 3 étages, 3e classe; coût prob. \$5,500. Prop. Dme R. Blouin, 1801 St-Denis.

\$3.20; 26 à 40, 50 pieds, \$1.80; 100 pieds, \$3.40; 41 à 50, 100 pieds, \$3.85; 51 à 60, 100 pieds, \$4.10; 61 à 70, 100 pieds, \$4.35; 71 à 80, 100 pieds, \$4.85.

Double Diamond, 100 pieds: 0 à 25, \$6.75; 26 à 40, \$7.25; 41 à 50, \$8.75; 51 à 60, \$10.00; 61 à 70, \$11.50; 71 à 80, \$12.50; 81 à 85, \$14.00; 86 à 90, \$16.50; 91 à 95, \$18.00. Escompte 33 1-3 p.c.

Sur Diamond, escompte 20 p.c.

Vert de Paris pur

Nous cotons:

Barils à pétrole	0.00	0.18½
Drums de 25 à 100 lbs	0.00	0.19
Drums de 25 lbs	0.00	0.19½
Boltes papier, 1 lb	0.00	0.21
Boltes fer-blanc, 1 lb	0.00	0.22
Boltes papier, 1-2 lb	0.00	0.23
Boltes fer-blanc, 1-2 lb	0.00	0.24

Câbles et cordages

Nous cotons:

Best Manilla base lb.	0.00	0.10½
British Manilla base lb.	0.00	0.09½
Sisal base lb.	0.00	0.09
Lathyrn simple base lb.	0.00	0.10
Lathyrn double base lb.	0.00	0.10½
Jute base lb.	0.00	0.10½
Coton base lb.	0.00	0.23
Cordes à châssis base lb.	0.00	0.34

Ficelle d'engergage

Bonne demande.

Manilla, 650 pieds lb.	0.09½
Manilla, 600 pieds lb.	0.08½
Manilla, 550 pieds lb.	0.08½
Sisal, 500 pieds lb.	0.08

Par 5 tonnes, 1-8c. de moins. Par lot de char, 1-4c. de moins.

Papiers de Construction

Nous cotons:

Jaune et noir, pesant	0.00	1.85
Jaune ordinaire, le rouleau	0.00	0.28
Noir ordinaire, le rouleau	0.00	0.36
Goudronné, les 100 lbs	0.00	1.85
Papier à tapis, les 100 lbs	0.00	2.75
Papier à cou., roul., 2 plis	0.00	0.70
Papier à cou., roul., 3 plis	0.00	0.95
Papier surprise, roul., 15 lbs	0.00	0.50

FERRAILLES

	La lb.
Cuivre fort	0.00 0.11
Cuivre mince on fonds en cuivre	0.00 0.09½
Laiton rouge fort	0.00 0.10
Laiton jaune fort	0.00 0.08
Laiton mince	0.00 0.06
Pbomb	0.02½ 0.02½
Zinc	0.00 0.03
	La tonne
Fer forgé No 1	0.00 12.00
Fer forgé No 2	0.00 0.00
Fer fondu et débris de machines No 1	0.00 16.00
Plaques de poêles	0.00 12.50
Fontes et aciers malléables	0.00 9.00
Pièces d'acier	0.00 5.00

	La lb.
Vieilles claques	0.00 0.09½

JOURNAL DE LA JEUNESSE. — Sommaire de la 1976e livraison (15 octobre 1910). — Le voltigeur hollandais, par Georges G. Toudouze. — Comment on distribue le courant électrique, par Daniel Bellet. — Lance et Quenouille, par Pierre Maël. — Comment il faut manger — L'industrie de la pêche du requin, par Pierre de Mériel.

Abonnements. France: Un an, 20 fr. Six mois, 10 fr. Union Postale: Un an, 22 fr.—Six mois, 11 fr. Le numéro: 40 centimes. Hachette et Cie, boulevard St-Germain, 79, Paris.

Ave May Fair quartier N.-D. de Grâces, 1 maison, 2 log., 2 étages, 2e classe, coût prob. \$4,500. Prop. Geo. Marcell, 180 St-Jacques.

Ave May Fair, quartier N.-D. de Grâces, 1 maison, 2 log., 2 étages, 2e classe, coût prob. \$4,750. Prop. Marcell & Co., 180 St-Jacques.

Rue St-Laurent, près St-Zotique, quartier Laurier, 1 église, 1 étage, 2e classe; coût prob. \$17,000. Prop. Fabrique St-Jean de la Croix.

Rue St-Laurent, quartier Laurier, 1 maison, 1 étage, 2e classe; coût prob. \$3,000. Prop. Fabrique St-Jean de la Croix.

Rue Duquette, quartier Hochelaga, 1 maison, 1 log., 2 étages, 3e classe; coût prob. \$1,800. Prop. Alfred Gagné, 108 Joliette.

Rue Cowan, quartier St-Denis, 1 maison, 2 log., 2 étages, 3e classe; coût prob. \$2,000. Prop. H. Perrault, 780 Cowan.

Rue Montgomery, quartier Hochelaga, 1 maison, 2 log., 2 étages, 3e classe; coût prob. \$1,800. Prop. A. Laliberté, 20 Montgomery.

Rue Bordeaux, quartier Delorimier, 1 maison, 3 log., 3 étages, 3e classe; coût prob. \$4,000. Prop. Alf. Gagnon, 1437 des Erables.

Coln Comte et Sanguinet, quartier St-Denis et Laurier, 1 manufacture, 2 étages, 2e classe; coût prob. \$12,000. Prop. Catelli Cie Ltée.

Rue Latour, quartier St-Georges, répar. à 1 bâtisse; coût prob. \$900. Prop. Slater Shoe Co., rue Latour.

Rue Drolet, quartier St-Louis, répar. à 1 maison de 3 logements; coût prob. \$800. Prop. Louette & Viau, 43 St-Gabriel.

Rue Roy, quartier St-Louis, répar. à 1 log., maison de 3 étages; coût prob. \$100. Prop. Sarah Olessky, 168 Cadieux.

Rue Drolet, quartier St-Louis, répar. 1 maison, de 1 log., 2 1-2 étages, 2e classe; coût prob. \$500. Prop. Max Aronson, 46 Drolet.

Rue Ste-Catherine E., quartier Ste-Marie, répar. 1 maison, 2 étages, 3e classe; coût prob. \$3,000. Prop. A. H. Jackson, 141 Stanley.

Rue St-Louis, quartier Est, répar. 1 magasin, maison à 4 étages, 2e classe; coût prob. \$1,000. Prop. Ed. Fournier, 170 St-Louis.

Rue Sismard, quartier Delorimier, répar. à 2 log., maison à 2 étages, 3e classe; coût prob. \$800. Prop. J. Tolfer, 1618 Sismard.

Rue Masson, quartier Ste-Marie, 1 magasin, 1 étage, 3e classe; coût prob. \$1,250. Prop. R. Dufresne, 288 Désiré.

Rue St-Urbain, quartier St-Jean-Bte., 2 maisons, 6 log., 3 étages, 2e classe; coût prob. \$4,000. Prop. J. R. Lavigneux, 210 Plessis.

Rue St-Laurent, quartier St-Laurent, 2 magasin, 2e classe; coût prob. \$10,000. Prop. J. D. C. Martin, 650 Bourbonnière.

Ave Milton, quartier N.-D. de Grâces, 1 maison, 1 log., 2 étages, 3e classe; coût prob. \$3,500. Prop. S. M. Connell, St-Lambert.

Rue Cowan, quartier St-Denis, 1 maison, 1 étage, 3e classe; coût prob. \$600. Prop. A. Verville, 2630 Sanguinet.

Rue Mance, quartier Laurier, 1 maison, 1 log., 2 étages, 3e classe; coût prob. \$1,800. Prop. James B. Staton, 2556 Mance.

Rue Bois de Boulogne, quartier Bordeaux, 1 maison, 2 log., 2 étages, 3e classe; coût prob. \$2,000. Prop. Dme V. Adam, Bordeaux.

Rue William quartier Ste-Anne, 1 manufacture, 2 étages, 2e classe; coût prob.

\$7,000. Prop. Stewart Bottling Co. William.

Rue Cowan, quartier St-Denis, 1 maison, 1 log., 2 étages, 3e classe, coût prob. \$1,200. Prop. 788 Alma.

Renseignements Commerciaux

PROVINCE DE QUEBEC

Cessions

Grand'Mère Malinsky & Rabinovitch, nouveautés.

Montréal—Viau & Co, épiciers.

Bessette, C.

Laporte, J. W.

King, A. & Co.

Québec Blanchet, O.

St-Joachim de Shefford—Daigle, Albani à V. Lamarre.

Curateurs

Montréal—Vinet & Dufresne à Louis Plante.

Day, Henry à Cooperative Suit & Cloak Mfg Co.

Desmarteau, A. à First Greek Bakery

Hood, W. T. à John Grant & Co.

Plessisville—Gagnon, J. P. E. à J. A. Rousseau.

St-Hubert—Gagnon, J. P. E. à Alires Desbiens.

Ste-Rose—Vinet & Dufresne à J. G. Viau.

Dissolutions de Sociétés

Montréal—Goldie & Johnson.

Carveth & Co.

Labossière & Vandelay.

New Method Pressing & Cleaning Co.

Fashionable Hat & Fur Co.

Lecours & Décarry.

Léger, O. & Co.

Montreal Ice Cream Cone Mfg Co.

Québec—Théâtre Populaire Canadien.

St-Lambert—St. Lambert Lumber Co.

St-Romuald d'Etchemin—Gingras, J. E. & Co.

Décès

Glen Sutton—Miller, A. H.

Montréal—Benoît, Jérémie.

Québec—McCloskey, John.

Fonds à Vendre

Montréal—Sylvestre, A.

Ross Hugh.

Gingras, A. A. J.

South Durham—Davidson, W. J.

St-George—Ross, J. F.

St-Iréné—Tremblay, E. A.

Fonds Vendus

Boucherville—Sicotte, J. A.

Montréal—Boyer, J. D.

O'Donoghue, W.

Hayes, D. A.

Québec—Falardeau & Baril.

Incendies

Montréal—Guy Street Garage.

Renaud, King & Patterson.

Nouveaux Etablissements

Cowansville—Gleason & Russell.

Lévis—Gosselin & Dubé, contrs.

Montréal—Dr. Barr Drug Co.

H. H. Brosseau & Co.

Canada Atlantic Railway Co.

Z. David.

Gagnon & Frère.

German Paper Box Mfg. Co.

General Publicity.

A. Giguère & Co.

J. Guerin.

Thos. Hickey & Co.

Imperial Realty Co.

E. Innes Westmount Bazar

L. A. Joubert.

Lachine, Jacques-Cartier & Maisonneuve Railway Co.

La Compagnie d'Annonce Moderne

La Compagnie de la Fournaise LEclair.

J. A. Major & Co.

Muller, Gustav & Co.

Neme & Essa.

L. A. Robillard.

Red Cross Durg Store.

Richmond Base Ball Club

Russian Rat Destroyer.

Taylor & Peacock.

Voltigeurs, Baseball Club.

Wilson Bros Motor Co.

Outremont—Limoges Frères.

Québec—Michigan Asbestos & Chrome Co.

Robertson Station—Richard & Frère.

St-Hyacinthe—Lussier & Frère.

Verdun—J. A. L. Lacroix & Co.

Waterloo—Waterloo Envelope Co.

PROVINCE DE QUEBEC

COUR SUPERIEURE

ACTIONS

Défendeurs	Demandeurs	Montant
	Black Lake	
Dodier, Ls.	Ls. Clément	25
	Lachine	
Larivière, O.	Canadian Premier & European Import Co. Ltd.	100
	Laprairie	
Bissonnette, J.	C. Dorris	225
	Québec	
L'Action Sociale	Ls Gaugnet	1999
	Sault au Récollet	
Caden, Jas.		
Caden, John.		
Caden, Jos.		
Caden, Jas. Jr.	J. Champagne	175
Caden, Jas. Jr.	Nap. Gadbois	101
	Sherbrooke	
Loomis, D. G.		
Loomis, Wm. Edw.		
Loomis, Fred.		
Loomis, D. G. & Sons (Montréal)	Ls. Gélinas	1000
	St-Alexis des Monts	
Baribeau, Alph.	Geo. W. Faust	1300
	St-Joseph du Lac	
Be'air, Homéline (Vve de Jos. Lacombe).		
Lacombe, Albina (Montréal).		
Lacombe, Adélarde (Montréal).		
Richer, Perpétue (Montréal)	Jos. Demers	1000
	St-Jean d'Iberville	
Robinson, Mary (Vve de Jas. Ellicott)	W. Atkinson	1200
	St-Louis	
Ouellette, Emile (Montréal).		
Ouellette, Alph (Montréal).		
Ouellette, Evariste (Montréal).		
Ouellette, Jos. (Montréal).		
Ouellette, Béatrice (Vve de Auguste Blanchette)	F. Pelletier	1000
	St-Pierre	
St-Pierre, Ville de	L. E. Beauregard	250
	Trois-Rivières	
Spenwood, J. Albert	J. Craig	100
	Valleyfield	
Shaker, I. F.	Fraid Héllig & Co.	127

Verdun		
Lavoie, Nap	J. H. MacDuff	437
Viauville		
Duhamel, G. R.	Josephine Cle-	287
ment		

COUR SUPERIEURE

JUGEMENTS RENDUS

Défendeurs	Demandeurs	Mon tants
Caughnawaga		
French, Peter	F. McD. Jacobs	40 cl
Lévis.		

Samson, J. E.		
Meteuer, J. L. Opp. (Montréal)		
J. A. Labrecque		
		3e cl

Maisonneuve

Bastien, J. A.	Larue & Cloutier	172
Ltd		

Saint-Adolphe

Boisvert, Jeffrey	Larue & Clou-	139
Ltd	tier Ltd	

St. Ant. du Richelieu

Phaneuf, Ernest		
(Vve de H. A. Germain), Sara		
Brulé (Magog) (Vve de J. St-		
Roch) S. Gosselin (St-Jean		
d'Iberville) (Vve de Elie Pel-		
lerin) J. Cheval dit St-Jac-		
ques (St-Antoine) (Vve de J.		
B. Malo) Amanda Gosselin		
(Vve de Régis Pellerin)		
		1e cl

Saint-Martin

Lavoie, Nap	(Verdun)	
Lavoie, Alex	Hy Hadley	500

Verchères		
Aubertin, Jos.		
Mongeon, Félix		
Aubertin & Mongeon	Jos. Bro-	176
deur		

Verdun

Lavoie, Nap		
Lavoie, Alex	(St Martin)	Hy
Hadley		500
Germain, Lucien	V. Viau	1947

Victoriaville

St Amour, Jules	Robin & Frère	313
-----------------	---------------	-----

COUR DE CIRCUIT

JUGEMENTS RENDUS

Défendeurs	Demandeurs	Mon tants
Chambly Bassin		
Hénault, S.	John Robert	
son & Son Ltd		62

Danville

Primeau, And.	National	
Weekly Indemnity Co.		5

Fassett

Martel, P.	Hudon, Hé-	
bert & Co. Ltd		57

Grand Mère

Caron, G.	T. Meunier	
ès-qual		20

Lachine

Laplante, A.	J. Bourdon	15
--------------	------------	----

Lemoise

Chester, H.	Melle M. Shanon	15
-------------	-----------------	----

Longueuil

Rowe, John	J. N. Perreault	7
------------	-----------------	---

Maisonneuve.		
Morin, L. E.	L. Villeneuve	16
Ouellette, R.	F. A. Naud	8
Viau, J.	De A. Viau	65
Raymond, J.	J. A. Magnan	33

Mistassini

Boucher, Alph.	M. Moody	
& Sons Co.		55

Nominiguc

Beauchemin, Chs.	A. L. Cou-	
pef		45

Pointe Claire

Pilon, L.	L. E. Bastien	renv.
-----------	---------------	-------

Richelieu

Anclain, N.	A. Bessette	renv.
-------------	-------------	-------

Sherbrooke

McGarvey, W. J.	M. Gervais	renv.
-----------------	------------	-------

Sainte-Angèle

Beaulieu, C.	M. Moody &	
Sons Co.		14

Ste Anne de Bellevue

St-Cyr, E.	H. Desrochers	31
------------	---------------	----

Saint-Bruno

Robert, D. D.	M. Gaugneault	10
---------------	---------------	----

Saint-Elphège

Boisvert, Zoel	J. B. McCall	9
----------------	--------------	---

St-Honoré de Stanley

Poirier, Nap	M. Moody &	
Sons Co. Ltd		16

St-Hyacinthe

Dome Loose Leaf Ltd	Star-	
ke Seybold Ltd		68

St-Joachim de Courval

Blanchard, P.	Starke Sey-	
bold Ltd		68

Savez-vous où acheter ce dont vous avez besoin ?

Il ne se passe guère de semaine sans que plusieurs abonnés ne nous demandent où ils peuvent se procurer quelque article dont ils ont besoin et qu'ils ne savent où pouvoir acheter.

Comme nous l'avons maintes fois répété "**Le Prix Courant**" est entièrement à la disposition de ses abonnés pour tous les services qu'il peut leur rendre.

Rien ne nous est plus agréable que de leur faciliter les affaires; aussi nous empressons-nous de répondre gratuitement à toute demande de ce genre.

Nos abonnés qui auraient besoin d'un renseignement à ce sujet n'ont qu'à **Détacher le Coupon ci-dessous, le remplir et nous l'envoyer.**

LE PRIX COURANT,

80, rue St-Denis

MONTREAL

LE PRIX COURANT

SERVICE DES ABONNÉS

80, RUE ST-DENIS
MONTREAL

DATE

1910

VEUILLEZ ME DIRE OU JE PUIS ACHETER

NOM

ADRESSE

LA SCIENCE DES VENTES

Peu importe la perfection de votre système de production.

Vous perdez de l'argent, si les plans que vous avez établis pour la vente sont faibles.

Si vous avez des
Marchandises à vendre,
renseignez le public
à leur sujet.

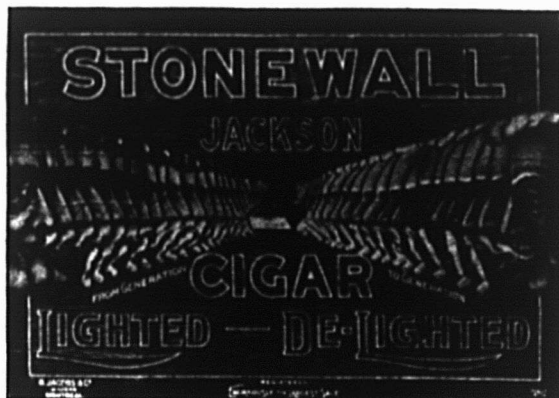

Les affiches donnent
de l'enthousiasme aux
voyageurs, marchands
en gros et détaillants.

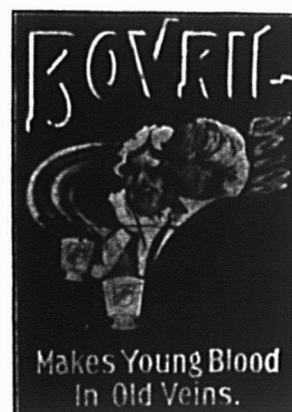
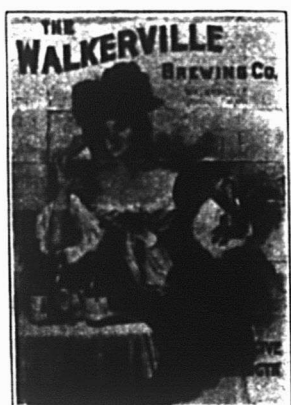

Les marchandises
vendues aux
détaillants ne sont
qu'à moitié
vendues.

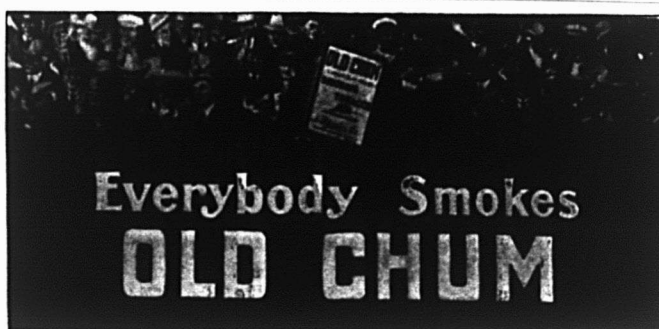

Vous devez
atteindre le
consommateur
pour compléter
des ventes.

Si vous désirez l'avis d'un expert, écrivez ou téléphonez à

THE CANADIAN POSTER CO.,
EDIFICE POWER, MONTREAL.

Pionniers de la Publicité Extérieure et par Affiches au Canada.
La publicité faite au dehors atteint tout le monde.

BANQUE DE MONTREAL

(FONDEE EN 1817)

CONSTITUEE PAR ACTE DU PARLEMENT

Capital tout payé.....\$14,000,000.00
Fonds de Réserve..... 12,000,000.00
Profits non Partagés..... 681,561.44

SIÈGE SOCIAL, MONTREAL

BUREAU DES DIRECTEURS

Le Très Hon. Lord Strathcona and Mount Royal, G.C.M.G., G.C.V.O., Président Honoraire.
R. B. Angus, Président.

Sir Edward Clouston, Bart., Vice-Président.

E. B. Greenshields, James Ross, David Morrice,
Sir William Macdonald, Hon. Robt Mackay,
C. R. Hosmer, H. V. Meredith,

Sir Thos. Shaughnessy, K.C.V.O., A. Baumgarten.
Sir Edward Clouston, Bart., Gérant-Général.

A. Macnider, Insp. Chef et Surint. des Succursales.

H. V. Meredith, Asst. Gér.-Gén. et Gér. à Montréal.

C. Sweeny, Surintendant des Succursales de la Colombie Anglaise.

W. E. Stavert, Surintendant des Succursales des Provinces Maritimes

F. J. Hunter, Inspecteur Succursales N. O. et C. B.

E. P. Winslow, Inspecteur, Succursales Ontario.

D. R. Clarke, Inspecteur Succursales Provinces Maritimes et Terre-Neuve.

SUCCURSALES :

144 Succursales au Canada.

Grande-Bretagne, Londres, Bank of Montreal—
47 Threadneedle St., E. C., F. Williams Taylor,
Gérant.

Etats-Unis, New-York—64 Wall St., R. Y. Hedden
W. A. Bog et J. T. Mollineux, Agents.

Chicago, Banque de Montréal—J. M. Groat, Gér.
Spokane, Wash., Bank of Montreal

Terre-Neuve: St. John's, Bank of Montreal
Birchy Cove, Baie des Isles Bank of Montreal

Mexico, D. F., Bank of Montreal.
T. S. C. Saunders, Gérant

GEO. GONTHIER

EXPERT COMPTABLE ET AUDITEUR

103 Rue St-François-Xavier
MONTREAL

TEL. BELLE, MAIN 3701

Arthur W. WILKS Alexander BURNETT

WILKS & BURNETT

Comptables, Auditeurs, Commissaires pour
toutes les Provinces

Règlement d'affaires de Faillites

601 BASSISE BANQUE MARCHANDS

Telephone: BELL MAIN 5500 MONTREAL
MARCHANDS 849

Enfermez vos soucis de bureau dans
votre place d'affaires pendant la nuit. Il
pourrait arriver que le lendemain matin
Ils aient disparu.

	Saint-Jovite	
Beaudet, T.	S. H. Ewing, et	
	Saint-Lambert	
Stevens, C. A.	De J. S.	
Laurier		6
	St-Pierre les Becquets	
Beaudet, T.	S. E. Ewing, et	
al		89
	Ste-Scholastique	
Fortier, J.	La Patrie	71
	Ste-Thérèse	
Louglass, Ralph	J. Jean-	
notte		51
	Verdun	
Byette, A.	C. F. Crutchlow	20
	Westmount	
Rodger, T. K.	The United	
Photograph Stores Ltd		44

Ventes par le Shérif

Du 1er au 8 novembre 1910

District de Beauce

Louis Caron vs Joseph Labbé.
Saint-Benoit Labre—Une terre située
dans le rang Ste-Marie, Nos 269 et 270
du cadastre officiel, avec circonstances
et dépendances.

Vente à la porte de l'église de la pa-
roisse de Saint-Benoit Labre, le 4 no-
vembre prochain à 11 h. a.m.

Delias Methot vs Joseph Pomerleau.
Saint-Georges.—Un emplacement situé
dans le 1er rang du fief Sainte-Barbe de
la Famine, partie du lot No 577, avec
maison servant d'hôtel et autres bâtisses,
etc.—2o Un terrain connu sous le nom
d'Ecure, No 578 du cadastre, avec cir-
constances et dépendances.—3o Une ter-
re No 698 du cadastre, avec bâtisses, etc.
—4o Lse lots de terre No 693 et 693A du
cadastre, avec bâtisses, etc.

Vente à la porte de l'église de la pa-
roisse de Saint-Georges, le 3 novembre à
11 hrs. a.m.

District de Bedford.

Dame Angélique Dugrenier vs Louis
Dugrenier.

Canton de Stukely.—Morceau de terre,
faisant partie du lot 15, dans le 9e rang,
avec bâtisses

Vente à la porte de l'église de la pa-
roisse de Notre-Dame de Bonsecours
dans le canton de Stukely, le 5 novembre,
à 10 heures a. m.

District de Montréal

Joseph H. Olivier vs Charles Vézina.
Montréal—Rue St-Hubert, No 359 de la
subdivision officielle du lot de terre No
325 du village de la Côte St-Louis, avec
bâtisses.

Vente au Bureau du Shérif de Mont-
réal le 3 novembre à 10 hrs a.m.

Louis Clément vs Olivia Ayotte.
Saint-Adelphie.—Un terrain dans le
rang nord-est de la rivière Batiscan fai-
sant partie du No 366 de la paroisse de
Saint-Stanislas, avec bâtisses.

Vente à la porte de l'église de la pa-
roisse de Saint-Adelphie, le 3 novembre
à 10 hrs a.m.

C'EST UN FAIT ACQUIS
que dans la vie pratique des affaires,
les annonces insérées dans un bon
journal de la partie, rapportent.
Faites un essai dans le "Prix Courant"
et vous serez satisfait.

EN ECRIVANT AUX ANNONCEURS, CITEZ "LE PRIX COURANT"

BANQUE D'HOCHELAGA

1874-1909.

Capital autorisé \$4,000,000
Capital payé \$2,500,000
Réserve \$2,300,000
Total de l'actif au delà de \$23,000,000.00

DIRECTEURS:

Hon. J. D. ROLLAND, Président
ROBT. BICKERDIKE, Ecr., M.P. Vice-Président
J. A. VAILLANCOURT, Ecr.,
A. TURCOTTE, Ecr.,
— E. H. LEMAY, Ecr. J. M. WILSON, Ecr.
HON. F. L. BEIQUÉ, C. R.
M. J. A. PRENDERGAST, Gérant-Général.
F. G. LEDUC, Gérant.

Bureau Principal. — Montréal

BUREAU DE QUARTIERS

AVE. MONT-ROYAL, (coin St-Denis)
RUE STE-CATHERINE, EST
RUE STE-CATHERINE, CENTRE
RUE NOTRE DAME, OUEST
HOCHELAGA
MAISONNEUVE
POINTE ST-CHARLES
ST-EDOUARD
ST-HENRI
VILLE ST-LOUIS
VERDUN, près Montréal.
VIAUVILLE, près Montréal.
DELORIMIER
ST. EDOUARD, Ville Emard.

SUCCURSALES

BERTHIERVILLE, P.Q.
EDMONTON, ALTA
FARNHAM, P.Q.
JOLIETTE, P.Q.
LAPRAIRIE, P.Q.
L'ASSOMPTION, P. Q.
LOUISEVILLE, P.Q.
QUEBEC, P.Q.
" ST-ROCH
SOREL, P.Q.
SHERBROOKE, P.Q.
ST-HONIFACE, Man.
ST-HYACINTHE, P.Q.
ST-JACQUES L'ACHIGAN, P.Q.
ST-JEROME, P.Q.
ST-PIERRE, Man.
TROIS-RIVIERES, P.Q.
VALLEYFIELD, P.Q.
VANKLEE HILL Ont.
WINNIPEG, Man., Higgins Ave.

Emet des Lettres de Credit Circulaires pour les
voyageurs, payables dans toutes les parties du
monde; ouvre des crédits commerciaux; achete
des traites sur les pays étrangers; vend des chèques
et fait des paiements télégraphiques sur les prin-
cipales villes du monde; prend un soin spécial des
encaissements qui lui sont confiés, et fait remise
promptement au plus bas taux de change.
Intérêts alloués sur dépôts d'épargne.

GARAND, TERROUX & CIE
BANQUIERS ET COURTIERS
116, RUE SAINT-JACQUES, MONTREAL
EN FACE DU BUREAU DE POSTE

P. A. GAGNON
COMPTABLE LICENCIÉ
(Chartered Accountant)
Chambres 315, 316, 317 Edifice New-York Life
11 Place d'Armes, . . . MONTREAL
Bell Main 4918

DUFRESNE & GALIPEAU,
Fabricants de Chaussures.
276 RUE ST-PAUL, . . . MONTREAL.
Offert au Commerce
La Fameuse Chaussure

N'est pas la plus dispendieuse, mais la
meilleure pour le prix.

ESSAYEZ

nos Célèbres Peintures Préparées
de Fabrication Anglaise,

Marque "FALCON,"

Blanc de Plomb, Minium, etc. Vernis
pour Peintres de Bâtisses et Pein-
tres de Voitures.

Notre EMAIL-FALCONITE Blanc,
nos Emaux Oxydés FALCON,

Nos Peintures Vernis pour Voitures,
Nos Teintes Vernis LACKERITE, etc.

WILKINSON, HEYWOOD & CLARK
LIMITED

(de LONDRES, Angleterre)

SUCCURSALE
CANADIENNE 300 Rue Notre-Dame Ouest
MONTREAL

FRANCIS C. REYNOLDS, Gérant.

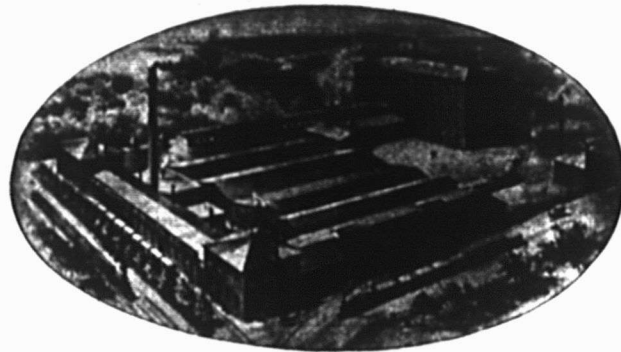

Le seul établissement du genre au Canada.

The Asbestos Manufacturing Company,

LACHINE, P.Q. LIMITED. CANADA.

Manufacturière de toutes sortes de Produits
en Asbeste.

Avez-vous vu les **BARDEAUX** en Ciment à l'Asbeste ?

Ils ne Brûlent pas — n'ont pas besoin de Peinture.

DEMANDEZ ECHANTILLONS ET PRIX

MINES: Bell Asbestos Mines, Thetford Mines.

ADRESSEZ VOTRE CORRESPONDANCE A

The Asbestos Manufacturing Company, Limited.

705, Edifice de la Banque des Townships de l'Est,
MONTREAL, CANADA.

LA BARATTE "FAVORITE"

est bonne de quelque côté que vous la considérez. Le baril est en bois franc parfaitement séché, avec balance à tourillons boulonnés. Le support est en acier cornière très léger, parfaitement rigide et très fort. Elle est actionnée le plus commodément à la main et au pied, et a des coussinets à cylindres pour fonctionner aisément. Elle

Bat facilement toutes les autres Barattes

au Canada comme article de vente. En fait, il se vend plus de barattes "Favorite" que de barattes de toutes les autres marques. C'est la baratte qui vous paie le mieux.

8 grandeurs, pour baratter de 1/2 à 30 gallons de crème.

DAVID MAXWELL & SONS, St. Mary's, Ont.

Agence à Montréal, 446-448 rue St-Paul

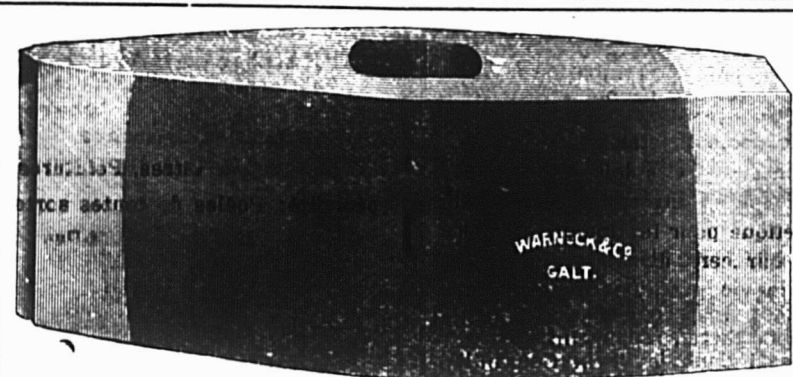

Outils à bord tranchant et Marteaux
en Acier Sheffield, faits par des Ou-
vriers Canadiens.

Nos marchandises donnent complète satisfaction. Il
est profitable de les mettre en stock.

ALLAN HILLS EDGE TOOL CO.,
LIMITED

GALT, ONTARIO.

LA BANQUE MOLSON

Incorporée en 1855

Bureau Principal, - - - MONTREAL.

Capital payé - - - \$4,000,000
Fonds de Réserve - \$4,400,000

JAMES ELLIOTT, Gérant Général.
A. D. DURNFORD, Inspecteur en Chef et
Surintendant des Succursales.

Succursales dans la Province de Québec :

- Arthabaska
- Bedford, Qué.
- Chicoutimi
- Drummondville
- Fraserville et Rivière du Loup Station.
- Knowlton
- Lachine Locks
- Montréal -
Rue Saint Jacques -
Rue Sainte Catherine -
Maisonneuve -
Market and Harbour -
Côte des Neiges
- Saint-Henri -
- Pierreville
- Québec
- Richmond
- Roberval
- Sorel
- Saint-Césaire
- Sainte-Flavie Station
- Saint-Ours, Qué.
- Sainte-Thérèse de Blainville
- Victoriaville
- Waterloo

78 Succursales dans tout le Canada.

Agences à Londres, Paris, Berlin et dans
toutes les principales villes du monde.
Emission de Lettres de Crédit pour le com-
merce et lettres circulaires pour voyageurs.



UNE SESSION

De la Cour du Banc du Roi

ayant juridiction criminelle dans et pour
le district de Montréal, se tiendra au
Palais de Justice, en la cité de Montréal.

MERCREDI, LE DEUXIÈME JOUR DE
NOVEMBRE prochain, à DIX
heures du matin.

EN CONSEQUENCE, je donne avis pu-
blic à tous ceux qui auront à poursuivre
aucune personne maintenant détenue
dans la prison commune de ce district et à
toutes les autres personnes qu'elles y
soient présentes.

JE DONNE AVIS AUSSI à tous les
Juges de Paix, Coroners et Officiers de la
Paix pour le district susdit, qu'ils aient à
s'y trouver avec tous les records.

J. L. LEMIEUX,
Shérif.

Bureau du Shérif.
Montréal, 13 octobre 1910.

NOUVELLES DECLARATIONS SOUS LA LOI LACOMBE

Employés	Employeurs
W. B. Chambers	M. L. H. & P. Co.
Ovide Dupuis	A. Dionne, fils
C. L. Dunn	J. Dougall sons
M. G. Duncan	The North Electric Mfg Co
A. J. B. Gilbertson	Ry Signal Co. of Canada.
Sam Hawlett	Church & Ross
Lavigne, J. A.	Dalrempyre & Son
Landry, Paul	James Coristine Co. Ltd
Lévesque, Raoul	Goyette & Trudeau
Loisell, Thos	D. Nicholson Co.
Lorrain, Léon	La Publicité Ltée
Mayrand, Nap	J. B. Pauzé
Read, Geo	Thos. Wallace
Sirois, Thos	C. P. R. Co.
Tremblay, Zénon	Martel Frère
Thompson, Alfred	A & E. Read Co.

JOURNAL DE LA JEUNESSE — Som-
maire de la 1975e livraison (8 octobre
1910). — Le voltigeur hollandais, par
Georges G. Toudouze — Comment la
jeunesse allemande pratique les Sports
d'hiver, par Léon Buffault. — La Galerie
des Machines. — Lance et Quenouille,
par Pierre Maël. — Tissus neufs de
vienne laine, par P. de Mériel — Musée
de poupées, par Marie Koenig.
Abonnements—France: un an, 20 fr.;
Six mois, 10 fr. Union postale: un an,
22 fr.; Six mois, 11 fr. Le numéro: 40
centimes. Hachette & Cie, Boulevard St-
Germain, 79, Paris.

SI vous APPROUVEZ

la ligne de conduite du "PRIX COU-
RANT", abonnez-vous.
Faites-le connaître à vos amis, amenez-
les à s'abonner.
Parlez-en à vos fournisseurs afin qu'ils
se rendent compte de l'efficacité de sa
publicité.

Une sorte de brouillard plane sur les
phrases longues, embrouillées. Employez
les mots comme s'ils étaient de l'argent
—suffisamment, mais pas plus. Chaque
mot à sa valeur spécifique.

LA FABRICATION DU VINAIGRE

On fabrique le vinaigre avec différents
produits. La meilleure qualité provient
du jus de fruits, les qualités inférieures
sont faites avec du malt, des déchets de
raffineries et autres.

Les qualités qui se vendent à bon mar-
ché sont souvent colorées, manipulées et
vendues comme du vinaigre de cidre

Afin d'empêcher cette fraude, un cer-
tain nombre d'Etats ont passé des lois
établissant certains étalons de fabrica-
tion du vinaigre. Ces lois ne sont pas
uniformes. La quantité minimum légale
d'acide acétique pour le vinaigre de cidre
est de 4 pour cent dans certains Etats,
dans d'autres, elle est de 4 1-2 pour cent
et de 5 pour cent. Donc en somme il y a
une différence de 1 1-2 pour cent pour les
différents Etats.

LA BANQUE PROVINCIALE DU CANADA

Siège Central: 7 & 9, Place d'Armes,
Montréal, Can.
Capital Autorisé - - - - \$2,000,000.00
Capital Versé - - - - - \$1,000,000.00
Réserve et Surplus - - - - \$361,358.98

Conseil d'Administration:
Président: M. H. LAPORTE, de Laporte, Martin
& Cie, Administrateur C.édit Foncier Franco-
Canadien.
Vice-Président: M. W. F. CARSLY, de la Maison
en Gros de Carsley, Sons & Co.
Honorable L. BEAUBIEN, Ex-Ministre de l'Agric-
ulture.
Monsieur G. M. BOSWORTH, Vice-Président
"Canadian Pacific Railway Co."
Monsieur ALPHONSE RACINE, de la Maison A.
Racine & Cie Marchands en gros, Montréal.
Monsieur E. P. LACHAPPELLE, Administrateur
du Crédit Foncier Franco-Canadien.
TANCREDE BIKVENU, Directeur-Gérant.
A. S. HAMELIN, Auditeur Général; J. W. L.
FORGET, Inspecteur; ALEX. BOYER, Secré-
taire.

Censeurs:
Président: Honorable Sir ALEX. LACOSTE, Ex-
Juge en Chef de la Cour d'Appel.
A. S. HAMELIN, Auditeur.
Sir LOMER GOUIN, Premier Ministre Provincial
de la Province de Québec.

Département d'Epargne
Emission de certificats de dépôts spéciaux à un
taux d'intérêt s'élevant graduellement jusqu'à 3%
l'an, suivant termes. Intérêt de 3% sur dépôts
payables à demande.
37 SUCCURSALES DANS LA PROVINCE DE QUEBEC
Correspondants à l'Etranger:
Etats Unis: New-York, Boston, Buffalo, Chicago
Angleterre, France, Allemagne, Autriche, Italie

LA BANQUE NATIONALE

FONDEE EN 1860
Capital - - - - \$2,000,000
Réserve - - - - 1,200,000

Notre service de billets circulai-
res pour les voyageurs "Travellers
Cheques" est en opération depuis
un an et a donné satisfaction à tous
nos clients; nous invitons le public
à se prévaloir des avantages que
nous offrons.

Notre bureau de Paris,
RUE BOUDREAU
7, SQUARE DE L'OPERA
est très propice aux voyageurs
canadiens qui visitent l'Europe.

Nous effectuons les virements de
fonds, les collections, les paiements,
les crédits commerciaux en Europe,
aux Etats-Unis et au Canada, aux
plus bas taux.

Maison Fondée en 1870.

AUGUSTE COUILLARD

Importateur de
Ferronnerie et Quincallerie
Verres à Vitres, Peintures, etc.
Spécialité: Poêles de toutes sortes.
Nos. 232 à 239 rue St-Paul
Voutes 12 et 14 St-Amable. Montréal.
La maison n'a pas de commis voyageurs et fait
bénéficier ses clients de cette dépense. Atten-
tion toute spéciale aux commandes par la maille.
Messieurs les marchands de la campagne seront
toujours servis aux plus bas prix du marché.

POMPES EN METAL GARANTIES AUX COMMERCANTS

La Marque "Aremacdee" renommée comprend tous les genres de pompes à main ou à moteur, pompes foulantes ou d'un usage ordinaire pour la ferme ou la maison. Chaque pompe a une garantie qui protège le marchand.

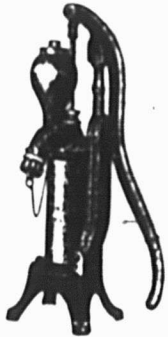

Des pièces fondues avec soin et des ajustages bien faits à la machine pour une action exacte font que les Pompes "Aremacdee" sont celles qui rehaussent la réputation du marchand dans sa localité et qui lui procurent des ventes.

Demandez le grand catalogue et les conditions de vente aux commerçants.

**R. McDOUGALL CO., Limited
GALT, CAN.**

Meubles en Rotin

de toutes
sortes.



**Voitures
de Bébé.**

No. 6.—Voiturette pillante.

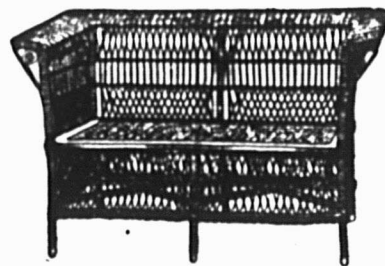

Catalogue envoyé aux
marchands.

Meubles de Véranda pour
Habitations d'Été.

**IMPERIAL
RATTAN CO.,
LIMITED
STRATFORD, - ONT.**

Sherbrooke Scale Co.

Manufacturiers de Balances de toutes sortes. Balances pour ménages, une spécialité. Attention particulière apportée aux réparations des Balances à Charbon et à Foin.

Fonderie de Fer et de Cuivre.

Atelier de réparations aux machines en général.

St-Charles et Sherbrooke, P.Q.

Feutre et Papier

N'IMPORTE QUELLE QUANTITÉ

Toitures Goudronnées (Roofing) prêtes à poser, 2 et 3 plis.
Papiers de Construction. Feutre à Doubler et à Tapisser.
Produits de Goudron. Papier à Tapisser et à Imprimer.
Papier d'Emballage Brun et Manille.

**Fabricants du Feutre Goudronné
"BLACK DIAMOND"**

ALEX. McARTHUR & CO., Limited

82, rue McGill, MONTREAL

Manu. acture de Feutre pour Toitures: Rues du Havre et Logan.
Moulin à Papier, Joliette, Qué.

POURQUOI NE PAS AUGMENTER VOTRE COMMERCÉ AU COMPTANT ?



NOTRE PLAN DE PRIMES DE SERVICES DE TABLE LE FERA

Pensez à ce que c'est que de donner à vos Achetés au Comptant

"UN BEAU SERVICE DE TABLE GRATUIT."

Quelque chose dont tous se servent tous les jours, et qui par conséquent est une publicité permanente pour votre magasin.

DEMANDEZ DES RENSEIGNEMENTS.

The Montreal Crockery Co., Limited

1693 Avenue Papineau

MONTREAL, P. Q.

GRAND TRUNK RAILWAY SYSTEM

4 TRAINS PAR JOUR
Toronto et l'Ouest

9.00 a.m., 9.45 a.m., 7.30 p.m.,
10.30 p.m.

L' "INTERNATIONAL LIMITED"
De Montréal, 9.00 a. m.

LE TRAIN LE PLUS BEAU ET
LE PLUS RAPIDE EN
CANADA.

7 1/2 hrs. seulement jusqu'à To-
ronto.

Magnifique accommodation de wa-
gons dortoirs, salons, restaurant et
de passagers pour Toronto, Dé-
troit, Chicago etc. Repas et ra-
fraîchissements en route.

WAGONS DORTOIRS PULL-
MAN SUR TOUS LES TRAINS DE
NUIT.

JOUR D'ACTIONS DE GRACES
LUNDI, 31 OCTOBRE

Des billets d'excursion aller et
retour, seront vendus pour toutes
les stations du Canada au prix
d'un BILLET SIMPLE DE PRE-
MIERE CLASSE. Bons pour aller,
du 28 au 31 octobre inclusivement.
Limite de retour, 2 novembre, 1910

BUREAUX DES BILLETS EN
VILLE, 130 rue St-Jacques. Tél.
Main 6905, 6906, 6907 ou à la gare
Bonaventure.

**PATENTES
OBTENUES PROMPTEMENT**

Avez-vous une idée ?—Si oui, demandez le
Cadeau de l'Inventeur qui vous sera envoyé gratis
par **Marion & Marion, Ingénieurs-Consuls.**
Bureaux : Edifice New York Life, Montréal,
et 907 G Street, Washington, D. C.

**QUEBEC STEAMSHIP CO.
LIMITÉE.
ST. LAWRENCE LINE.**

SS. "CASCAPEDIA"

1900 Tonnes.
PARTIRA DE MONTREAL (Section 23)
Lundi, 7 Novembre à 4 heures p. m.
et de Québec le jour suivant à midi, pour
Bassin de Gaspé, Malbaie, Percé,
Grande Rivière, Summerside,
Charlottetown et Pictou.
Excellentes commodités pour passagers.
Aucune cargaison n'est reçue après midi,
le jour du départ.

DE NEW-YORK AUX BERMUDES
Excursions d'été, par le steamer "Ber-
mudian," 5600 tonnes à double hélice. Dé-
part à 10 a. m., les 29 octobre, 12 et 26 novem-
bre et tous les dix jours en suite. La tem-
pérature rafraîchie par les brises de la mer
se lève rarement au-dessus de 80 degrés. Les
plus beaux voyages de la saison pour la
santé et le confort.

Pour fret, passage et salons, adressez-vous
aux Agents des Tickets de la QUEBEC STEAM-
SHIP COMPANY: W. H. Henry, 288 rue St-
Jacques, W. H. Clancy, 130 rue St-Jacques,
Thomas Cook & Son, 430 rue Ste Catherine
Ouest, L. J. Rivet, 13 Boulevard St-Lau-
rent, ou J. B. Brock & Co., 311 rue des Com-
missaires, Montréal.

Dans la conversion du jus de fruits en
vinaigre, deux changements importants
se présentent. D'abord, le sucre dans le
jus est converti en alcool, et ensuite, l'al-
cool est converti en acide acétique. Dans
ces transformations 100 parties de sucre
dans le jus doivent produire théorique-
ment environ 51 parties d'alcool; c'est-à-
dire, que l'on devrait obtenir environ une
moitié d'alcool de plus en poids qu'il y
avait de sucre dans le jus. En pratique,
on n'obtient seulement que 45 à 47 pour
cent. Dans la transformation de l'alcool
en acide acétique, 100 parties d'alcool de-
vraient théoriquement produire 130 par-
ties d'acide acétique, tandis qu'on ne peut
obtenir que 120 parties. Si donc, l'on
commence avec 100 parties de sucre dans
le jus frais de pommes, on devrait obte-
nir, si les conditions sont favorables, de
50 à 55 parties d'acide acétique. Donc
pour faire du vinaigre qui devra conte-
nir 5 pour cent d'acide acétique, il sera
nécessaire d'avoir du jus de fruits conte-
nant au moins 10 pour cent de sucre.
Pour 4 1/2 pour cent de vinaigre, il sera
nécessaire d'avoir du jus de pommes don-
nant à l'analyse au moins 8 1/2 pour cent
de sucre.

Dès que la fermentation alcoolique est
terminée, il se forme un autre groupe de
micro-organismes qui attaquent l'alcool et
le convertissent en acide acétique. La
fermentation acétique prend plus de
temps que celle de l'alcool, elle exige dix-
huit mois à deux ou trois ans avant que
tout l'alcool soit changé en acide acé-
tique, lorsque le cidre se trouve dans une
cave ordinaire. Les résultats les plus sa-
tisfaisants ont été obtenus à la station de
l'Etat de New-York pour la fermentation
acétique à une température de 65 à 76
degrés Fahrenheit. Lorsque les micro-
organismes occasionnant la fermentation
d'acide acétique furent introduits dans le
cidre sous la forme de vinaigre ou "Mère"
après que la fermentation fut terminée,
la transformation du cidre en vinaigre
fut beaucoup plus rapide que si on n'avait
pas ajouté de vinaigre.

Dans un cave fraîche, du cidre qu'on
avait mis en contact avec une "mère" fut
bon pour la vente un an plutôt que si on
y avait ajouté du vinaigre. On ne devrait
pas ajouter du vinaigre au cidre avant
qu'il ait complété sa fermentation alcoo-
lique, vu que l'acide acétique retard
beaucoup les fermentations alcooliques.
A ce sujet, Browne, de la station de Penn-
sylvanie, raconte ce qui suit:

"Beaucoup de cultivateurs et de fabri-
cants ont la mauvaise habitude d'ajouter
du jus de pommes fraîches à du vieux vi-
naigre, espérant d'obtenir une transfor-
mation plus rapide du produit en vinaigre
et se plaindre ensuite que leur vinaigre
"ne prend pas". Le sucre du jus doit d'a-
bord subir la fermentation alcoolique
avant que la fermentation acétique com-
mence, et en ajoutant du jus de pommes
à du vieux vinaigre on empêche absolu-



LA LIGNE ROYALE.

**NOUVEAUX VAPEURS A TURBINE A
TRIPLE HELICE.**

Absolument les plus modernes.

Navires les plus rapides sur la route
la plus courte.

DE MONTREAL, QUEBEC ET BRISTOL.

DEPARTS

De BRISTOL :		De MONTREAL :
13 oct.	ROYAL GEORGE	27 oct.
27 oct	ROYAL EDWARD	10 nov.
10 nov.	ROYAL GEORGE	19 nov.

et ensuite le jeudi, tous les quinze jours.
Départ d'Halifax, l'hiver, à partir
du 7 décembre.

**La Nouvelle Malle Royale entre le
Canada et la Grande-Bretagne.**

Pour taux, fret et passages,
s'adresser à un agent quelconque de
la compagnie, ou à Wm Philips,
faisant fonctions de Gérant du
Trafic, Guy Tombs, faisant fonc-
tions d'Agent Général du Fret et
des Passagers, et A. H. Davis,
Agent des Passagers, Edifice Impe-
rial Bank, Montréal.

CHAUSSURE GOODYEAR

ELEGANTE DURABLE

Rapporte un bon profit aux marchands.

DUFRESNE & GALIPEAU,
Fabricants, Montréal.

Le style d'annonce qui est naturel est
le style correct. Viser à l'effet ne cons-
titue ni le bon style ni le bon sens.

Le Marchand Particulier

avec lequel nous désirons venir en contact cette fois-ci est l'homme fatigué de tenir la sorte de peintures et de vernis qui ne paie pas la location des tablettes — la sorte qui prend la poussière, que personne ne demande jamais deux fois, et que peu de personnes demandent même une fois. Il y a du nouveau pour ce marchand dans le pouvoir de vente de **FLOORGLASS** (le roi des émaux à plancher de couleur solide), de **GRANITINE** (le fini pour plancher qui dure d'une manière étonnante) et de quelques autres lignes **M L** de marchandises qui se vendent bien.

Imperial Varnish & Color Co.,
LIMITED
TORONTO

Si vous êtes ce marchand, il vous sera profitable de nous poser des questions aujourd'hui même, ou de vous procurer chez votre fournisseur des boîtes-échantillons et des cartes en couleur. Il n'est rien de tel que de voir les marchandises. Vous comprendrez mieux pourquoi elles se vendent bien.

IMPERIAL



Quand vous irez à la chasse cet automne

prenez avec vous un Fusil Tobin. Vous constaterez, au bout de peu de temps que vous pouvez vous y fier, que vous pouvez absolument compter sur son bon fonctionnement. Chaque partie de son mécanisme est si bien ajustée qu'il en résulte une action rapide, certaine, assurant pratiquement un tir sûr. Les Fusils Tobin Simplex sont des armes à feu strictement modernes dans toutes leurs parties essentielles. Ils se composent de quelques pièces simples, mais arrangées de manière à produire le meilleur fonctionnement qui ait jamais été obtenu dans un fusil du type hammerless. Le Tobin Simplex est le fusil fort le plus léger et le fusil léger le plus fort.

Notre nouveau catalogue illustré explique tous ces nouveaux caractères en détail. Il vous est envoyé **Gratuitement**. Votre nom et votre adresse sur une carte postale vous le procureront promptement.

Tobin Arms Manufacturing Co.,
Limited
Woodstock, Ont.

Mèches de Tarière

Demandez à votre Fournisseur les Mèches de Tarière
"RAPID" et "PARRY."

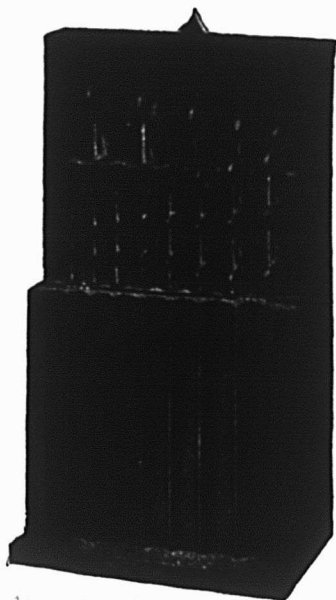

The Rapid Tool Company, Limited
PETERBOROUGH, CANADA.

Catalogue Envoyé sur Demande.

IL N'EST PAS BESOIN D'ARGUMENT POUR VENDRE



L'EMBELLISSEUR DU FOYER

Vous n'avez qu'à mentionner ses nombreux usages dans l'intérieur pour donner du lustre aux vieux meubles ou aux boiserries ternies, afin de faire immédiatement une vente.

"Lacqueret" n'est ni une peinture, ni un émail, ni un vernis; c'est une laque brillante et transparente. Elle durcit en séchant et reste dure; ses couleurs ne passent pas. N'importe qui peut l'appliquer, et elle est parfaitement sanitaire.

Tenez une ligne complète de cet article dont la vente est merveilleuse.

N. B.—Toutes les marchandises sont vendues en Mesures Impériales.

INTERNATIONAL VARNISH CO. LIMITED

(Manufacture Canadienne de Standard Varnish Works)

TORONTO et WINNIPEG

New-York, Chicago, Londres, Berlin, Bruxelles.

ment la fermentation alcoolique de se faire.

Les organismes qui occasionnent la fermentation acétique exigent de l'air en abondance pour que leur action soit plus efficace. C'est une très mauvaise habitude que l'on a d'introduire une bouteille vide dans la bonde d'un tonneau à vinaigre vu que cela empêche l'air libre de rentrer et qui est nécessaire à la formation des micro-organismes acétiques.

Aussitôt après que la fermentation acétique est terminée les organismes n'ont plus de raison d'être. Les barils contenant du vinaigre devraient être remplis jusqu'à la bonde et bien bouchés, car d'autres organismes peuvent se former et détruire l'acide acétique déjà fait, en affaiblissant le vinaigre ou en le rendant sans valeur. A la station de New-York des vinaigres qui avaient été débouchés devinrent alcalins.

Ce qui précède sur la fermentation alcoolique et acétique amène les conclusions suivantes: n'employer que des fruits mûrs et sains. Si le fruit est sale, on devrait le laver, car autrement, il y a danger d'introduire des micro-organismes dans le jus, qui empêcheront une fermentation alcoolique et acétique normale. Pour la même raison on devrait aussi observer une grande propreté en broyant, en pressant le fruit et dans la manipulation du jus.

Lorsqu'il est possible, le jus pressé devrait être placé dans un grand récipient pour lui permettre de se reposer quelques jours avant de le mettre en barils.

De cette manière, une grande quantité de matière solide tenue en suspension se déposera avant que le liquide soit placé dans les barils. Les barils devraient être bien nettoyés, bien traités à la vapeur ou à l'eau bouillante et ne devraient être remplis qu'à moitié de jus de pommes.

La bonde devrait être enlevée, en mettant à sa place du coton pour diminuer l'évaporation et empêcher la poussière. La bonde devrait être retirée jusqu'à ce qu'il se soit formé de 4 1/2 à 5 pour cent d'acide acétique.

Lorsqu'on met du cidre frais dans des barils, la fermentation alcoolique n'est complétée qu'environ six mois après. Si la cave a une température de 60 à 70 degrés Fahrenheit, cette durée peut être considérablement réduite. Si l'on ajoute de la levure au cidre frais, la fermentation peut être terminée en moins de trois mois. Si l'on emploie de la levure comprimée, il faut environ un gâteau pour cinq gallons de jus, après avoir amolli la levure avec de l'eau tiède.

Lorsque la fermentation acétique est assez avancée pour donner de 4 1/2 à 5 pour cent d'acide acétique, les barils devraient être remplis autant que possible et bien bouchés afin d'empêcher

la destruction de la fermentation de l'acide acétique et par conséquent la détérioration du vinaigre.

On a fait du vinaigre à la station de l'Oregon avec des prunes invendables, plus petites que la moyenne. Les prunes furent d'abord lavées et la pulpe retirée. On mit sur la pulpe de la levure, cette levure occasionna une fermentation rapide et l'on retira environ trois gallons de jus par boisseau de fruits. Le jus fermenta dans des barils ouverts, cela prit dix jours et on trouva que ce jus contenait 10 pour cent d'alcool. On y ajouta du ferment de culture de vinaigre au moyen de petits morceaux de liège qui flottaient sur le liquide.

Le vinaigre que l'on obtint ainsi fut de qualité excellente, possédait un goût fruité, avait du corps et contenait 6.89 pour cent d'acide acétique. La seule chose que l'on pouvait lui reprocher, c'était sa couleur qui était d'un rouge sombre. Elle n'était, cependant, qu'un peu plus sombre que celle des vinaigres de malt importés qui sont d'une vente courante dans l'Oregon.

Les tonneaux doivent être exempts de moût et de moisissure, la profondeur du liquide devrait être moindre que celle du tonneau, l'air devrait y pénétrer librement et la température devrait toujours être à peu près la même, enfin le fruit employé devrait être sain.

60 YEARS' EXPERIENCE

PATENTS

TRADE MARKS DESIGNS COPYRIGHTS & C.

Anyone sending a sketch and description may quickly ascertain our opinion free whether an invention is probably patentable. Communications strictly confidential. HANDBOOK on Patents sent free. Oldest agency for securing patents. Patents taken through Munn & Co. receive special notice, without charge, in the

Scientific American.

A handsomely illustrated weekly. Largest circulation of any scientific journal. Terms for Canada, \$3.75 a year, postage prepaid. Sold by all newsdealers.

MUNN & Co. 361 Broadway, New York
Branch Office, 625 F St., Washington, D. C.

Etude de la Construction de La Laveuse "NEW CENTURY"

VUE INTÉRIEURE DE LA CUVE QUI NE SE GAUCHIT PAS

Aucune autre machine n'a ou ne peut avoir un ANNEAU EN ACIER A L'ÉPREUVE DE LA ROUILLE, courbé dans une rainure à l'intérieur de la cuve, empêchant le gauchissement et le coagage. AUCUNE AUTRE machine n'a ou ne peut avoir une tige traversant la cuve entièrement et lui donnant une rigidité absolue. AUCUNE AUTRE machine n'a une cuve renforcée de telle sorte que toute l'épaisseur et toute la résistance des douves sont assurées en haut et en bas. Il y a réellement une différence immense entre la machine "NEW CENTURY" et celles d'autres marques.

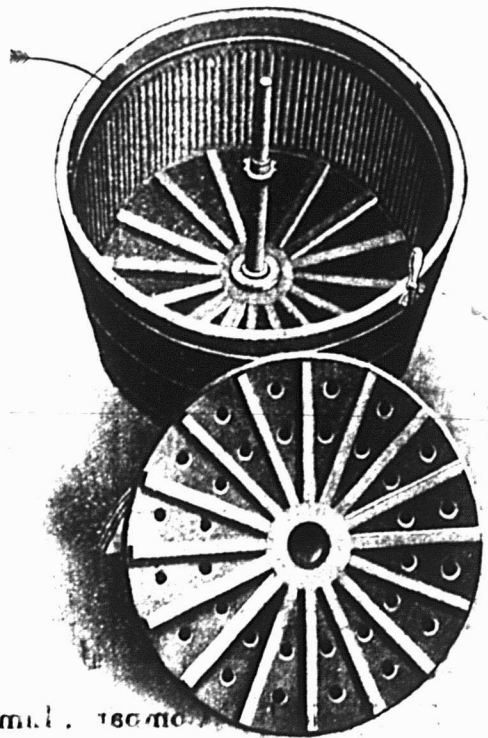

Caractères Exclusifs qui ne peuvent être copiés, en voilà la raison.

CUMMER-DOWSWELL, LIMITED Fabricants,

Hamilton, Ont.

W. L. Haldimand & Sons, Montréal, Agents pour l'Est.

METTEZ CETTE CHAUSSURE
SUR LES PIEDS DE
N'IMPORTE QUEL
OUVRIER
OU
CULTIVATEUR
ET

Rapportez-vous-en à son opinion.

DUFRESNE & GALIPEAU,
Fabricants, Montréal.

TEL. BELL, MAIN, 1859

LEANDRE BELANGER

Notaire, Comptable et Commissaire

No 20 rue St-Jacques - MONTREAL

Argent à Prêter à 4, 5 et 6%

BIRON & SAVIGNAC

NOTAIRES

87, rue St. Jacques, - Chambres 18 et 19.

Montréal.

Règlement de successions.
Argent à prêter sur titre et 3ème hypothèques.
Propriétés immobilières à vendre et à acheter.
TEL. MAIN 609

Rés. : 437, St-Antoine Tél. Bell Uptown 2874

JOS. A. BRUNET, L. LB.

NOTAIRE

Edifice Banque d'Épargne, 2e Etage, Chambre 5
180, Rue St-Jacques, Montréal.Argent à prêter sur propriétés immobilières
Tél. Bell Main 79

Tél. Bell Main 2785

Résidence : Ste-Thérèse

LUCIEN GIROUX

NOTAIRE

Argent à prêter, Édifice St-Charles
Règlement de Successions 43, rue St-Gabriel.
MONTREAL.Henry N. Chauvin, Geo. Harold Baker,
Harold Earle Walker**CHAUVIN, BAKER & WALKER**

RMOCKTS

179 rue St-Jacques, Montréal

TANGREDE PAGNUELO

AVOCAT

COMMISSAIRE, COUR SUPÉRIEURE
Bureau : 72 Notre-Dame Est, - - Montréal.
Vis-à-vis le Palais de Justice
Collection de Comptes, Billets, etc., sans frais.
Tél. Main 3051**Ontario Silver Co., Limited,**

NIAGARA FALLS, Canada.

MANUFACTURIERS DE

Culliers, Fourchettes, Coutellerie,
et Articles en Plaqué.

DEMANDEZ NOTRE CATALOGUE ET NOS COTATIONS.

Téléphone, Main 5089

W. H. D. MILLER

ANCIENNEMENT

STEVENS & MILLER

Membres du Montreal Board of Trade

GRAIN, MILL FEED, ETC.

Chambres 436-437, Board of Trade, Montréal.

A Vendre ou à Echanger propriétés rapportant
de 10 à 12%, ainsi que belles terres situées dans
l'île de Montréal. Venez voir mes listes.L. DENEAU, Agent d'Immeubles
1885 rue Notre-Dame, Montréal.**DAOUST REALTY Limited**

COURTIERS D'IMMEUBLES

Edifice "La Presse" Montréal.
Tél. Main 4918.Spécialité :
LOTS VACANTS.

Téléphone : Main 1909

FINDLAY & HOWARD

LIMITED

211 rue Notre-Dame Ouest
MONTREALImmeubles, Assurance, Place-
ment de Fonds.

J. E. Gravel.

E. A. Oaimet.

Gravel & Oaimet

Agents d'Immeubles

Prêts--Assurances--Successions

87 rue St-Jacques.

Tél. Bell Main, 3971

MONTREAL

Bell Téléphone, Est 3804

O. MASSICOTTEMembre du Board of Trade, Membre de la
Chambre de Commerce, Commissaire de la
Cour Supérieure.Agent d'Immeubles. Chances d'Affaires.
Edifice "La Patrie."]

Seul propriétaire des terrains New Orchard.

W. LAMARRE & CIE

MARCHAND DE

BOIS ET CHARBON

Poin, Paille, Avoine, Etc.

242 AVENUE ATWATER

Près St-Jacques, ST-HENRI.

Correspondance sollicitée.

BELL TEL. MOUNT 609.

MARCHANDS 1824.

Résidence Privée : 635 rue Ontario.

AMEDEE ALLARDEntrepreneur Général et Manufacturier
dePortes, Chassis, Escaliers, Découpage, Tournage
Etc., Etc.

Coin Adam et Lasalle, Malsonneuve.

Tél. Est 1899

Résidence :

1211a, rue St-Denis
Tél. St-Louis 1124**JOS. BINETTE**

ENTREPRENEUR ET CONTRACTEUR

450, rue St-Charles-Borromée - Montréal

HORMISDAS CONTANT, Entrepreneur.
Plâtrier, 609 Berr. Phone Bell Est-1177.

TEL. BELL

Les Commandes seront exécutées
promptement et à prix modérés.**OCT. VAILLANCOURT**Entrepreneur et Manufacturier de
PORTES, CHASSIS, JALOUSIES, ETC.
1848, rue Sanguinet, Ville St-Louis.**L. R. MONTBRIAND,**

Architecte et Mesureur.

No 280 rue St-André.
Montréal.**DAVIS & VÉZINA.**

Manufacturiers de

Portes, Châssis, Fixtures,
Plainage, Emboutage, Etc.

Tél. Bell : EST 5648

1290, Ontario Est, - Montréal.

Quincaillerie de tous genres.
Serrures Incrochetables, Etc**L. J. A. Surveyer,**

Importateur Direct.

52, Boulevard St-Laurent,
MONTREAL.Téléphone Longue Distance No 39
Magnifiques Salles d'échantillons pour Commis-
Voyageurs, complètement détachées de l'Hôtel
HOTEL VICTORIA
J. L. PATENAUDE, Prop.
Coin Labelle et Ste-Anne, - ST-JEROME, P.Q.**Théâtre NATIONAL**

Drame Vaudeville-Comédie

GEO. GAUVREAU, Directeur-propriétaire.
Semaine du 31 Octobre**L'EXPIATION**

Pièce en 4 Actes par Octave Feuillet

Coin Beaudry et Ste-Catherine Est.

Le seul théâtre français à Montréal.

PRETS ET OBLIGATIONS HYPOTHECAIRES

Semaine terminée le 18 Octobre 1910.

BUREAU DE MONTREAL OUEST

Date	Montant	Taux d'intérêt	Nom du Prêteur	Nom de l'Emprunteur	Affectant un ou des lots d'un quartier de Montréal ou autres villes	Nature de l'acte
Octobre 14			The Montreal Loan & Mortgage Co.	John Watson & al	Ste Anne	Obligation.
15			Le Crédit Foncier Franco-Canadien	Dame C. K. Ranger	St Antoine	Prêt.
15			Dame Vve W. C. Common	Dame J. B. Stevenson	do	Obligation.

BUREAU DE MONTREAL EST

Date	Montant	Taux d'intérêt	Nom du Prêteur	Nom de l'Emprunteur	Affectant un ou des lots d'un quartier de Montréal ou autres villes	Nature de l'acte
Octobre 13	\$ 2000		Léandre Bélanger	John Joseph Duffy	St Jacques	Obligation.
14	2500	6	Le Crédit Foncier Franco-Canadien	John April & al.	Ste Marie	Prêt.
15	1500	8	Sophie & Justine Tailon	Dame Olier Jutras	St-Louis	Obligation.
15	3500	6	Crédit Foncier Franco-Canadien	Dame Chs Ed. Ranger	St Laurent	Prêt.
17	3500		Dame V. Gustave Martineau	Roch L. mire dit Marsolais	Ste Marie	Obligation.
17	3000	6	Crédit Foncier Franco-Canadien	Moise Z-lcovitz	St-Louis	Prêt.
17	2000	8	Cesarina Gertrude & Anglo Kreuzburg	Dame L. S. Odell	do	Obligation.
18	3500	6	Crédit Foncier Franco-Canadien	Marie-Louise, Eugénie & Berthe Girard	do	Prêt.
18	1000	6	do	Laurent Thériault	St Laurent	Prêt.
18	2000	6	do	Henri Simard	Ste Marie	"
18	6000	6	do	Tobias Zimmerman	St Louis	"

BUREAU D'HOCHELAGA ET JACQUES-CARTIER

Date	Montant	Taux d'intérêt	Nom du Prêteur	Nom de l'Emprunteur	Affectant un ou des lots d'un quartier de Montréal ou autres villes	Nature de l'acte
Octobre 13	\$ 14000	5 1/2	Trustees & Exécuteurs Testamentaires de feu David Williamson	T. S. Hudson & Co	Westmount	Prêt.
13	4000	5 1/2	do	do	do	"
13	6000	5 1/2	Trustees & Exécuteurs Testamentaires de feu David Yuile	Chs W. King	do	"
13	4800	5 1/2	John Williamson in trust	T. S. Hudson & Co	do	"
13	2000	6	Ihos C. Fleming	Kenneth Gordon Holidy	St Gabriel	"
13	7500	6	Crédit Foncier Franco-Canadien	Joseph Beaulac	Outremont	"
13	900	4 1/2	Dame Vve Auguste Leduc	Achille Menclan dit Desormeau	St-Denis	Obligation.
13	1500		Napoléon Jeanotte	Ovide Dubrule	Duvernay	"
13	1700	6	Joseph Labrèche	Dame Vve Pierre Gauthier	DeLorimier	Prêt.
13	2800	6	Crédit Foncier Franco-Canadien	J. Bte Lemay	Duvernay	"
13	2 40	10	Dame Jos. Perrier	Théophile Prud'homme, jr et al.	Westmount	Obligation.
13	2400	6	Crédit Foncier Franco-Canadien	Jacob Cohen	St Jean Baptiste	Prêt.
13	2200	6	Jos. S. Jean & al.	Dieudonné Leslége	do	Obligation.
13	2000		Napoléon Desroches	Olivier Courteau	do	"
13	35 0	6	Jos. Onésime Paré	Dame Frs Leduc	DeLorimier	"
13	1500	6	Edmond Prud'homme	Dieudonné Raymond	St-Denis	"
13	800	6	Dame Vve Elzéar Ethier	Alphonse Dansereau	do	"
13	1500	6	Lucien Prud'homme & al	Art. Ménard	Hochelaga	"
13	2200	6	Napoléon Hébert	Joseph Therrien	Laurier	Prêt.
13	1500	6	Frs Xavier Valade	Salvatoré Ricci	St-Denis	Obligation.
13	650	8	Léandre Bélanger	Pierre Aumond Francoeur	St Gabriel	"
14	1000	5	Dame Vve Herménégilde Courtemanche	Albert Laflamme	DeLorimier	"
14	1300	7	Désiré Corbell et al.	Phyllis Brière	St Denis	"
14	1400	6	Félix Paquette	Eustache Coulombe	do	"
14	1000	7	Dame Joseph Elle	Thomas Joseph Keeny	Westmount	"
14	600	7	Dame Vve Chs MacNaughton	Oliva Rivest	Maisonneuve	"
14	9000	6	Aimé Lussier	Oslas Lamoureux	St-Henri	"
14	1500	7	Louis Gauthier	Pierre Bilodeau Lands, Ltd	Longue-Pointe	"
14	2500	6	Paul St Germain	Télephore Clermont	Hochelaga	"
14	600	6	Vve Julien Giroux	Adolphe Prieur	Ahuntsic	"
14	1500	7	Dame Vve E. N. Blackburn	Xavier Charbonneau	Laurier	"
14	3400	8	Dame Joseph Bouchard	A. Bouchard	Longue-Pointe	"
14	600	6	Zéphirina Durocher	Délia Paradis	Hochelaga	"
14	2500	5	Dame Joseph K. Upham	Arthur Wm Adams	Ahuntsic	Prêt.
14	1200	6	Dame Wm Paul Evers	Léonard H. Brown	Laurier	"
14	2000	6	Robert Gruenwald	Damase Desmarceau	St Denis	"
14	5000	6	Crédit Foncier F.-C.	J. A. Adélaud Jarry	Outremont	"
14	1900	6	Delphine Daoust et al.	Onésime Gagnon	Hochelaga	"
14	1500	6	Bernadette Maynard	Louis Alfred Gagnon	DeLorimier	Obligation.
15	600	6	A. Forget dit Dépatie	J. Nephthalie Corbeil	Paroisse Ste-Anne	"
15	2250	7 & 8	The Trust & Loan Co of Canada	Nazaire Jalbert	Emard	Prêt.
17	2800	6	Crédit Foncier F. C.	Edmond Ducharme	Outremont	"
17	3300	6	Curateur à la substitution de feu Jos. Norbert Provencher	John Daniel Provencher	St-Denis	Obligation.
17	4500	6	Crédit Foncier F.-C.	Gerald Baxter Wood	Westmount	Prêt.
17	12000	6	L'Alliance Nationale	Henri Bourgie	Hochelaga	Obligation.
17	1500	6	John Hourgoulin et al	Omer Thibault	St-Denis	Prêt.
17	3000	6	John Matthew Hodge et al et esqual	Wm McVey	N.-Dame de Grâces	"
18	800	6	Léon Dulude	Louis Chatelle	Verdun	Obligation.
18	5000	6	Dame Vve Théo. Vital Chivé	Honoré Vermeille	Laurier	"
18	1400	6	Hormidas Poitras	Ismael Thibault	Hochelaga	"
18	1400	6	G. Marsan dit Lapiere et al.	Médéric Tremblay	do	"
18	2200	6	Exécuteurs testamentaires et fidel commissaires de feu l'Hon. Jos. Masson	Phydine Lamarre	St-Gabriel	"
18	7000	7	Dame Arselme Lévang	Dominic Roy	do	"
18	3000	6	Marie Alice Beauchemin	Henri Trudeau	Emard	"
18	1900	6	do	Joseph Fréchette	do	"
18	18000	6 1/2	The Montreal Loan & Mortgage Co.	Alex. Bérard	St-Denis	"
18	3400	6	Dame Vve Frs Larivière	Arthur Lewis	Laurier	"
18	7500	7	Hormidas Bourbonnais	Dame Zénon Charland	Emard	"
18	1100	6	Emma Champagne	Alphonse Germain	St-Denis	"
18	7700	5	Exécuteurs testamentaires de feu Wm Dow	Jas. Robinson	St-Jean-Baptiste	Prêt.
18	800	7	Jacques Garcia et al.	Zénon Legault	Emard	Obligation.

NOVA SCOTIA STEEL & COAL CO.

LIMITED.

MANUFACTURIERS DE

ACIER en BARRES MARCHAND, MACHINERIE à ROUES, TRANSMISSIONS en ACIER COMPRIME POLI, TOLES D'ACIER jusqu'à 48 pes de large, RAILS en "T" de 12, 18, 28 et 40 lbs à la verge, ECLISSES, ESSIEUX DE CHARS DE CHEMINS DE FER.

GROSSES PIÈCES DE FORCE, UNE SPÉCIALITÉ

Mines de Fer, Wabana, Terrebonne. — Mines de charbon, Hauts Fourneaux, Fours à Réverbère à Sydney Mines, N. E. — Laminaires, Forges et Ateliers de Finissage à New Glasgow, N. E.

Bureau Principal: NEW GLASGOW, N. E.

JOSEPH RODGERS & SONS, Limited

Sheffield, Ang.

Évitez les imitations de notre

COUPELLERIE,

en vous assurant que cette MARQUE EXACTE se trouve sur chaque lame.

Seuls agents pour le Canada:

JAMES HUTTON & CO., Montréal.

REGISTERED TRADE MARK



GRANTED 1882

Le Gazogène "National"

Repond à un besoin.

L'ACÉTYLÈNE est le moyen d'éclairage par excellence, sa lumière est celle qui se rapproche le plus des rayons du soleil. Il fallait trouver un moyen de produire l'acétylène sans qu'il se surchauffe. Il fallait aussi détruire les bulles de ce gaz afin de l'amener à une température uniforme, le sécher, parce qu'à son état primitif il est toujours humide, le laver et le filtrer. Le générateur "National" est le seul qui réponde à ce besoin, et d'une manière parfaite. Sa construction est faite d'après des lois scientifiques, de manière à ce qu'il donne la meilleure lumière possible, et avec la plus grande économie.

Le carbure ne s'évapore pas. Il est placé dans le gazogène en quantité suffisante pour donner la lumière pendant plusieurs jours, il est dans un récipient fermant hermétiquement et il peut y demeurer tant qu'il n'est pas dépensé. C'est là un fait important.

Le Gazogène "National" est certainement le système d'éclairage le plus sûr et le plus économique.

Manufacturé par la

National Acetylene Gas Co.

SHERBROOKE, QUÉ.

Toute personne visitant MONTREAL peut voir ce gazogène en fonction chez Mr. R. N. SEVIGNY, 510 rue St-Jacques, près de la gare Bonaventure.

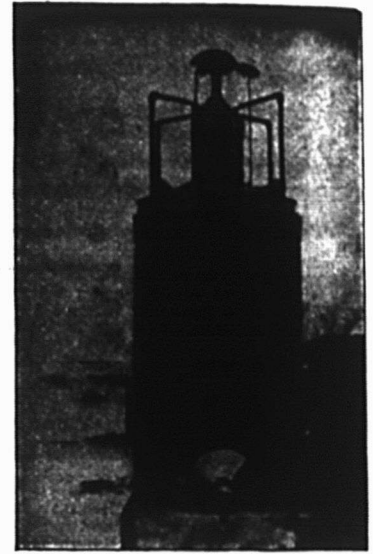

Remboursez-vous réellement l'argent avec plaisir, quand un client le demande? Tenez-vous votre magasin d'une propriété scrupuleuse? Est-il brillant, éclairé, aéré et est-ce un endroit plus agréable pour y faire des achats que la moyenne des autres magasins? S'il en est ainsi, rappelez-le au public de temps à autre.

Ciment Granit "VOL-PEEK."



est une découverte merveilleuse. Il sert à raccommoder tout ustensile percé par l'usage. Il n'est besoin d'aucun outil pour s'en servir. Il coûte très peu et est très économique. Toute personne qui s'en sera servie une fois, sera obligée d'admettre que ce ciment est indispensable dans chaque famille.

Tous les marchands devraient s'en procurer, ils y trouveraient leur profit. Pour toute information, adressez-vous à

N. A. Bedard & Cie., 45, rue William, MONTREAL.

Seuls Agents dans la Province de Québec pour
H. NAGLE & CIE., Manufacturiers.

SCIES MAPLE LEAF

Nos Scies sont trempées au moyen d'un procédé secret.

Satisfaction garantie.



THE MAPLE LEAF SAW WORKS
SHURLY & DIETRICH, Propriétaires, Galt, Ont.

Les

Tôles galvanisées

MARQUE

GILBERTSON'S

COMET

sont garanties être à double joint
et bien galvanisées.Seul Agent de vente au Canada :
ALEXANDER GIBB

13 Rue St-Jean, MONTREAL

Jardine Universal Ratchet
Clamp Drill.

(Perceuse à Rochet Universelle de Jardine.)

Employée dans toutes sortes de manu-
factures pour les réparations urgentes
aux machines.Tous les ateliers de machines et de
chemins de fer devraient l'employer.Les constructeurs de ponts, les poseurs
de voies ferrées et les ouvriers en
constructions métalliques en ont be-
soin constamment.A. B. JARDINE & CO.
HESPELER, ONT.RASOIR "RADIUM" de
H. BOKER & CO.Affilé par les ouvriers les plus habiles tous
experts dans leur partie. La matière, la main
d'œuvre et le fini de ces Rasoirs sont parfaits;
chaque Rasoir est garanti durer la vie d'un
homme. Demandes notre Brochure Gratuite
"Some Pointers for Gentlemen who shave
themselves."(Quelques Indications pour les Hommes qui
se rasent eux-mêmes.)McGILL CUTLERY CO., Regd.
Boîte Postale, 306, Montréal.

The John Morrow Screw, Limited.

Ingersoll Nut Co., Limited.

Ecrans comprimés à chaud. Ecrans com-
primés à froid. Ecrans demi-finis. Ecrans
finis. Ecrans en acier tourné. Ecrans en
laiton carrés et hexagonaux. Ecrans en
laiton molletés. Vis d'arrêt. Vis à Grosse
Tête.Spécifiez toujours la marque "MORROW,"
c'est la meilleure.

INGERSOLL, ONT.

LE CUIR ARTIFICIEL

L'"Industria" donne les renseigne-
ments suivants à ce sujet.Les tentatives que l'on a faites à plu-
sieurs reprises pour donner à des tissus
de coton les propriétés des peaux tan-
nées, n'ont eu un réel succès que lors-
qu'on a eu recours à la solution des ni-
trodérivés de la cellulose associée au
camphre ou à des produits analogues.
Les imitations de cuir par le procédé
d'imbibition de tolles avec de la gélatine
rendue insoluble soit avec le concours
de bichromate et de la lumière soit en
les induisant d'huile de lin cuite avec
les résines mêlées à des matières dispa-
rates, ne satisfont que fort imparfai-
tement aux qualités requises de se main-
tenir longtemps flexibles et d'offrir la
résistance voulue.Aux début on appliquait le celluloid aux
tissus sous forme pâteuse, mais même
après ce calandrage, la couche légère
n'adhérait pas suffisamment à la fibre
et tendait à se détacher. Ce n'est que
lorsqu'on s'est avisé de dissoudre le cel-
luloid dans un dissolvant volatil (alcool)
que l'on est arrivé à imiter assez bien le
cuir.Ordinairement, pour cette fabrication
on emploie les déchets de celluloid des
fabriques qui utilisent cette matière. Les
déchets sont choisis selon la teinte qu'ils
présentent puis on les laisse se ramollir
dans des récipients fermés contenant de
l'alcool à 94 p. c. et munis d'agitateurs;
il faut 5 litres d'alcool pour chaque kilo
de celluloid et dans le même récipient
s'opère encore la coloration en ajoutant
de 6 à 12 p. c. parties de matière miné-
rale colorante ou de la laque préalablement
broyée et pétrie avec de l'huile de ricin.
La pâte de celluloid reste parfaitement
uniforme, on la fait couler sous pression
à travers une fissure correspondant aux
dimensions de la toile qu'on veut impré-
gner. L'"Industria" donne le schéma
d'un appareil très simple pouvant servir
à cette opération.Pour remplir complètement les espa-
ces vides existant dans les tissus et pour
imprégner tous les fils, il faut appliquer
plusieurs couches de celluloid. Afin d'ob-
tenir une très grande souplesse et élasti-
cité, sans que le celluloid puisse se détach-
er, il faut d'abord opérer l'imbibition
avec une solution de celluloid pas trop
épaisse (comme de l'huile d'olive à 15
p. c. pour procéder successivement par des
couches de solution plus épaisses; selon
l'épaisseur du tissu et la souplesse que
l'on veut obtenir. Dans ce but on fait
aussi varier l'adjonction de l'huile de ri-
cin (1 à 7 p. c.), limitant toutefois la
proportion dans les dernières couches.Les imitations de cuirs obtenues par
ce procédé présentent une grande flexi-
bilité et se conserveraient telles si l'huile
de ricin n'était pas sujette à s'oxyder
avec le temps.Ecole des Hautes Etudes
Commerciales de Montréal.L'ouverture des cours aura lieu
le Mardi, 4 OctobreLes examens d'admission commenceront le
15 SEPTEMBRE. Les porteurs de certificats
et diplômes sont dispensés de tout ou partie de
cet examen.De nombreuses Bourses d'Etudes
seront allouées.Préparation aux situations supérieures du
commerce, de l'industrie, de la finance, etc.
Inscription spéciale à certains cours: Bureau
commercial, chimie commerciale et Indus-
trielle, etc.Pour programmes des études et renseigne-
ments, s'adresser au Directeur, 10 aux de
l'Ecole, Avenue Viger, de 10 à 12 et de 2 à 4 hrsLithographie sur Fer-Blanc.
Enseignes.Boîtes. Plateaux. Nouveautés.
Enseignes sur Acier Emailé.
Reproductions. Décalcomanie.

J. N. WARMINTON,

207 rue St-Jacques, - Montréal

EXTINCTEUR

" PARAGON "

Accepté par les inspecteurs
du gouvernement.

AGENT :

LUDGER GRAVEL

26 Place Jacques-Cartier
MONTREALTHE LONDON AND LANGSHIRE
LIFE ASSURANCE COMPANY
LIMITEDEmet des Polices d'Assurance-Vie à des Taux
Modérés sur Plans des plus Attrayants.

Pour renseignements, écrivez à

B. HALBROWN

Gérant Général au Canada

164 rue St-Jacques - MONTREAL

MARQUE
d'EXCELLENCE

LA

MEILLEURE
CHAUSURE
EN TAURE

Pour les Travailleurs.

DUFRESNE & GALIPEAU,
Fabricants, Montréal.

Assurances

CONSEILS AUX JEUNES AGENTS

Avant tout, soyez sincère et de bonne foi. Il est à supposer que vous êtes très zélé, sans quoi ce carnet ne serait pas entre vos mains. Dirigez le feu de votre enthousiasme et de votre conviction sincère contre l'homme que vous sollicitez. Rappelez-vous que tout homme est éloquent au sujet de ce qu'il croit et comprend parfaitement. Vous-même, comprenez bien l'assurance et croyez en elle, et vous convaincrez les autres. Ayez beaucoup de sincérité. Servez-vous d'exemples, citez des cas. Vous connaissez des infortunes dues à des accidents, à la maladie. Le postulant pensera à d'autres. On a laissé tomber l'assurance; les enfants ont faim. Si vous ne pouvez pas captiver complètement l'attention de votre interlocuteur, vous ne comprenez pas à moitié votre police, qui protège la vie avant que celle-ci abandonne le corps. Pendant la dernière conversation, mettez la police de côté. Il faut que le regard de votre client rencontre le vôtre pendant que vous ajoutez de la force personnelle à la logique de la situation.

Surtout, restez dans votre sujet, ne vous en écarter pas. Des objections peuvent vous être faites auxquelles vous devez répondre. Observez de près votre homme et soyez prêt à citer comme argument spécialement fort en faveur de votre proposition, ce qui d'après vous doit élever un doute dans l'esprit de votre client. Faites qu'il s'étonne d'avoir élevé une telle objection. Ainsi vous n'êtes jamais sur la défensive.

Maintenant, au résultat. Le client désire la police. C'est une irrésistible conclusion, si vous avez bien fait votre travail. Citez le prix en dernier lieu. C'est la règle que l'on devrait toujours suivre.

Ayez prêt le blanc de demande. Faites-le signer. Ne craignez pas de forcer le résultat final. Ne parlez pas trop longtemps. Étudiez et observez votre homme. Ayez votre plume prête. C'est maintenant le moment décisif. Ne laissez pas échapper l'occasion.

En même temps, obtenez un paiement. Ayez pour règle de finir l'affaire en même temps que le client signe sa demande d'assurance. C'est plus facile en ce moment. Votre adhésion à ce principe strict d'affaires commandera le respect de votre client.

LES QUATRE ÉLÉMENTS D'UNE VENTE

Dans toute vente, de quelque sorte qu'elle soit, il y a quatre éléments:

Premièrement, faire attention; deuxièmement, exciter l'intérêt pour la marchandise offerte en vente; troisièmement, créer un désir pour la marchandise; qua-

trièmement, provoquer la décision de faire un achat.

Attention, intérêt, désir, résolution de posséder.

Pensez-y—avez-vous jamais acheté quelque chose sans que votre esprit ne passe par ce procédé mental?

L'action est plus rapide en certains cas qu'en d'autres, mais l'analyse prouve la transition entre chaque phase jusqu'à la conclusion de l'achat, bien que, de nombreux cas une offre de vente soit suivie promptement d'un achat. Cela veut dire que l'attention, l'intérêt et le désir étaient passés avant que la marchandise ait été offerte en vente.

Une fois convaincu de l'existence de ces quatre éléments dans toutes les ventes, commencez à étudier la manière de vous y prendre dans chaque cas.

Vous devez d'abord obtenir l'attention de la personne à qui vous parlez. C'est là qu'il est utile de comprendre la nature humaine.

Rappelez-vous que si votre interlocuteur vous laisse simplement parler, ce n'est pas un signe qu'il vous accorde son attention.

S'il continue à lire un journal ou sa correspondance, s'il va vers son bureau et commence à examiner ses livres, c'est que vous lui prenez une partie de son temps et que vous employez tout le vôtre inutilement. Si vous ne pouvez pas dire quelque chose qui éveille son attention, qui lui fasse quitter son occupation et le force à se tourner vers vous pour savoir ce que vous dites, il vaut mieux, pour vous et votre cause, vous retirer le mieux et aussi courtoisement que possible, en vous laissant une porte de rentrée de façon à pouvoir revenir après avoir conçu un plan d'attaque qui vous permette de forcer l'attention de cet homme.

Si vous n'obtenez pas l'attention tout entière de votre homme, vous ne pouvez jamais exciter son intérêt, ce qui est la phase suivante dans le progrès de la vente: il est plus qu'inutile de gaspiller votre temps, car si l'homme sollicité ne s'intéresse pas à vos arguments, vous créez, si vous prolongez votre visite, un sentiment de mauvaise volonté contre vous et votre proposition. Ce sentiment peut exciter à l'insu de l'homme sollicité, mais se fera jour par ses actes et ses paroles.

Si vous ne pouvez pas trouver le moyen d'exciter de l'intérêt pour vous et votre proposition, retirez-vous jusqu'à ce que vous ayez trouvé ce moyen.

Vous ne pouvez exciter l'intérêt qu'à près avoir captivé l'attention.

Une fois l'intérêt excité, entretenez-le en le faisant croître continuellement jusqu'à ce que cet intérêt se change en désir.

Ayez toujours présents à l'esprit les quatre éléments de toute vente: attention, intérêt, désir et résolution de posséder. Basez toujours vos arguments sur ces quatre éléments.

Téléphone Main 553.

ESINHART & EVANS

Agents principaux

**SCOTTISH UNION & NATIONAL
INSURANCE COMPANY
OF EDINBURGH**

**GERMAN AMERICAN
INSURANCE COMPANY,
NEW YORK**

et Courtiers Généraux d'Assurance.

Argent à prêter sur Biens Fonciers, aux
taux courants les plus bas. Demande
directe sollicitée.

**BUREAU:
EDIFICE LAKE OF THE WOODS,
39 RUE ST-SACREMENT,
MONTREAL.**

London Guarantee & Accident Co. Limited.

Contrats de Garantie et de Fidélité.
Polices d'assurances contre les Acci-
dents et la Maladie.

Polices Collectives contre les Acci-
dents pour les Ouvriers.

D. W. Alexander, Gérant pour
le Canada.

TORONTO.

W. M. McCombe, Gérant pour la
Province de Québec,
Edifice Canada Life, MONTREAL.

ASSUREZ-VOUS

DANS

LA SAUVEGARDE

- 10 PARCE
QUB** Ses taux sont aussi avan-
tageux que ceux de n'importe
quelle compagnie.
- 20 PARCE
QUB** Ses polices sont plus libérales
que celles de n'importe quel-
le compagnie.
- 30 PARCE
QUB** Ses garanties sont supérieu-
res à la généralité de celles
des autres compagnies.
- 40 PARCE
QUB** La sagesse et l'expérience de
sa direction sont une garantie
de succès pour les années
futures.
- 50 PARCE
QUB** Par dessus tout, elle est une
compagnie qui donne fran-
chise et ses capitaux restent
dans la province de Québec
pour le bénéfice des nôtres.

**Siège social: 7 PLAGE D'ARMES,
MONTREAL.**