A JEWISH CANADIAN DAILY Circulated All Over CANADA And Abroad

THE HEBREW JOURNAL

דער אידישער זשורנאל

פאליטיש
אונאפהענגיג
נאציאנאל

א צייטונג וועלכע גיט
פרייהייט פון אויפדרוק
צו אלע שיכטען

VOLUME VII No 2722 Toronto, Friday 2 1920 טז תמוז פרשה בלק תרפ פרייטאג דער 2־טער יולי 1920 PRICE TWO CENTS

N. Y. Public Library 476 Fifth Ave.

אידישער כח מוז בויען ארץ ישראל, זאגט קורזאן

פרעמיער סער ראבערט באָרדען האט פאַרלאזען די יוניאָן גאָווערנמענט

פארלאמענט סעסיע געענדיגט — רעגיערונגס אונטערשטיצונג באשליסען צו פארוואַרפען די נעמען קאָנסערוואטיוון און ליבעראלען אין גרינדען א "נאציאנאלע פארטיי".

אטאוואַ יולי 1.

היינט 10.30 אין פריהמארגען ביים קאָקוס מיטינג פון די רעגירונגס נאכפאלגער, וואו עס זענען געווען פארזאַמעלט די קאבינעט מיטגליעדער מיט סער נאָטאַרען האט פרעמיער סער ראבערט באָרדען אנגעזאָגט דאס ער צייכנט זיך צוריק פון זיין אמטיאלס פיהרער פון דער אויצטיגער רעגיערונג.

דער קאָקוס מיטינג איז געהאלטען געוואָרען נאכדעם ווי דאס פארלאמענט האט זיך געשלאָסען נעכטען פארטאג.

ניטא מעהר קיין קאָנסערוואַטיוון און ליבעראלען.

אנשטאט דעם וואס עס איז ערוואַרטעט געוואָרען אז אין פאל באָרדען וועט אויף זיכער רעזיגנירן זאָל גלייך באשטימט ווערען א נאכפאלגער אלס פרעמיער פון דער אויצטיגער יוניאָן גאָווערנמענט, איז אין גאנצען דער נאָמען פון יוניאָן גאָווערנמענט אָפּגעווישט געוואָרען און עס איז פארמירט געוואָרען א גאנץ נייער פארטיי וואס האט שוין ארויסגעגעבען א נייע פלאטפארמע.

צווייטער קאָקוס מיטינג.

דער אין דער פריהענדיגער קאָקוס מיטינג האט אויסגעהערט דעם לעצטען באשלוס פון סער ראבערט באָרדען און זיך באלד אויפגעלייזט.

איינס א זייגער נאכמיטאג איז איינגעריפען געוואָרען א צווייטע זיצונג פון די רעגירונגס נאכפאלגער וואו עס איז באשלאָסען געוואָרען דער שיכזאל פון דער אויצטיגער רעגיערונג.

דער מיטינג האט ארויסגעלאָזען א לאָזונג אז קאָנסערוואטיוון מיט ליבעראלען זאָלען דארפען זיך פאראייניגען צוליעב אלגעמיינע נאציאנאלע צוועקען און אויפהאלטען די נאציאנאלע איינהייטליכקייט פון קענעדע.

האָ. מר. דזשיי. א. פאלדער, דער מיניסטער פון אימיגראציע און קאָלאָניזאציע האט דארום פארגעשלאָגען צו פאר וואַרפען די אלטע אָפּגעלעבטע נעמען פון קאָנסערוואטיוון און ליבעראל, און אז אלע די וואס ווילען אויף ווייטער אונטערשטיצען די איצטיגע רעגיערונגס פיהרער זאָלען זיך פארמירען אין א נייער פארטיי מיטן נאָמען די "נעשאנעל פארטיי".

דער פארשלאג איז אָנגענומען געוואָרען און מען איז גלייך איבערגעגאנגען צו די איבעריגע פונקטען.

פארטיגע פלאטפארמע.

4.30 נאכמיטאג איז געעפענט געוואָרען א דריטער מיטינג וואס האט אנגעהאלטען ביז 7 אין אויענט. פרעמיער באָרדען האט מיט א שטארקען ערענסט געזאָגט צו זיינע נאכפאלגער דעם לעצטען גוד באי.

נאכדעם ווי עס איז אנגענומען געוואָרען די פלאטפארמע איז אנגענומען געוואָרען דאס יעדער מיטגליעד האט א רעכט פארצושלאָגען א פערזאָן וועמען ער דענקט צו זיין פאסיג אלס פיהרער פון דער נייער פארטיי.

ראיעל געהט אויך.

האָ. נ. וו. ראוועל, דער פרעזידענט פון פריוויי קאונסיל האט ערקלערט אז אויב סער ראבערט באָרדען רעזיגנירט ענדיגט זיך זיין טערמין אין ער וועט זיך מוזען אפזאָגען אויף ווייטער צו פארבלייבען אין קאבינעט.

די רעגיערונגס נאכפאלגער האבען אויסגעדריקט די פערזענליכע אין דער אויטאָמאָביל פון סערגעיאן איבערגעלעזערס.

לעזאָן וואַרטאל האט געקראָגען א צוברעכענעס פון זיין אין אויטאָמאָביל האט איהם אומגעוואָרפען.

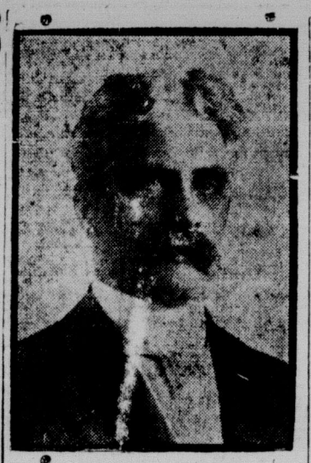

סער ראָבערט באָרדען

וואס האט פארלאָזען די פיהרערשאפט פון דער יוניאָן גאָווערנמענט.

ווייל אייסמיידען א ציזאמענשטויס אין ווערט פארוואונדעט.

דזשאָזעף הייק פון 134 מערייע סט. צוזאמען מיט זיין פרוי עני אין א מיידעל סיידי סנאראוסקי זענען פארוואונדעט געוואָרען. זייער אויטאָמאָביל אין ווערכען זיי זיינען געפאָהרען האט זיך איבער געעהרט און ארא זיינען געבליבען ליגען אונטער די משא פון אויטאָמאָביל. מיט שווערער מיה האט מען זיי ארויסגענומען און אָפּגעפאָהרט שיער פאר וואנגדעטע אין וועסטערן האָספיטאל.

הייק האט געוואָלט אויסמיידען אריינלופאהרען אין א כרויז וואגען וואס איז אָנגעקומען פון דאוועלקארט. דאוט בשעת ער איז געפאָהרען מיט דאנעהם סטריט. ער האט מיט אמאָל געגעבען א פארקירעווע זיין אויטאָמאָביל און אין געסטען אויגענבליק איז דער אויטאָמאָביל אויבערגעלעזערס.

לעזאָן וואַרטאל האט געקראָגען א צוברעכענעס פון זיין אין אויטאָמאָביל האט איהם אומגעוואָרפען.

פרעמיער סער ראבערט באָרדען האט פארלאזען די יוניאָן גאָווערנמענט

פארלאמענט סעסיע געענדיגט — רעגיערונגס אונטערשטיצונג באשליסען צו פארוואַרפען די נעמען קאָנסערוואטיוון און ליבעראלען און גרינדען א "נאציאנאלע פארטיי".

ניטא מעהר קיין קאָנסערוואַטיוון און ליבעראלען.

אנשטאט דעם וואס עס איז ערוואַרטעט געוואָרען אז אין פאל באָרדען וועט אויף זיכער רעזיגנירן זאָל גלייך באשטימט ווערען א נאכפאלגער אלס פרעמיער פון דער אויצטיגער יוניאָן גאָווערנמענט, איז אין גאנצען דער נאָמען פון דער יוניאָן גאָווערנמענט אָפּגעווישט געוואָרען און עס איז פארמירט געוואָרען א גאנץ נייער פארטיי וואס האט שוין ארויסגעגעבען א נייע פלאטפארמע.

צווייטער קאָקוס מיטינג.

דער אין דער פריהענדיגער קאָקוס מיטינג האט אויסגעהערט דעם לעצטען באשלוס פון סער ראבערט באָרדען און זיך באלד אויפגעלייזט.

איינס א זייגער נאכמיטאג איז איינגעריפען געוואָרען א צווייטע זיצונג פון די רעגיערונגס נאכפאלגער וואו עס איז באשלאָסען געוואָרען דער שיכזאל פון דער אויצטיגער רעגיערונג.

דער מיטינג האט ארויסגעלאָזען א לאָזונג אז קאָנסערוואטיוון מיט ליבעראלען זאָלען דארפען זיך פאראייניגען צוליעב אלגעמיינע נאציאנאלע צוועקען און אויפהאלטען די נאציאנאלע איינהייטליכקייט פון קענעדע.

האָ. מר. דזשיי. א. פאלדער, דער מיניסטער פון אימיגראציע און קאָלאָניזאציע האט דארום פארגעשלאָגען צו פאר וואַרפען די אלטע אָפּגעלעבטע נעמען פון קאָנסערוואטיוון און ליבעראל, און אז אלע די וואס ווילען אויף ווייטער אונטערשטיצען די איצטיגע רעגיערונגס פיהרער זאָלען זיך פארמירען אין א נייער פארטיי מיטן נאָמען די "נעשאנעל פארטיי".

דער פארשלאג איז אָנגענומען געוואָרען און מען איז גלייך איבערגעגאנגען צו די איבעריגע פונקטען.

פארטיגע פלאטפארמע.

4.30 נאכמיטאג איז געעפענט געוואָרען א דריטער מיטינג וואס האט אנגעהאלטען ביז 7 אין אויענט. פרעמיער באָרדען האט מיט א שטארקען ערענסט געזאָגט צו זיינע נאכפאלגער דעם לעצטען גוד באי.

נאכדעם ווי עס איז אנגענומען געוואָרען די פלאטפארמע איז אנגענומען געוואָרען דאס יעדער מיטגליעד האט א רעכט פארצושלאָגען א פערזאָן וועמען ער דענקט צו זיין פאסיג אלס פיהרער פון דער נייער פארטיי.

ראיעל געהט אויך.

האָ. נ. וו. ראוועל, דער פרעזידענט פון פריוויי קאונסיל האט ערקלערט אז אויב סער ראבערט באָרדען רעזיגנירט ענדיגט זיך זיין טערמין אין ער וועט זיך מוזען אפזאָגען אויף ווייטער צו פארבלייבען אין קאבינעט.

די רעגיערונגס נאכפאלגער האבען אויסגעדריקט די פערזענליכע אין דער אויטאָמאָביל פון סערגעיאן איבערגעלעזערס.

לעזאָן וואַרטאל האט געקראָגען א צוברעכענעס פון זיין אין אויטאָמאָביל האט איהם אומגעוואָרפען.

אראבער וועלען אויסגעלייזט ווערען פון ארעמסייט דורך אידישער ענערגיע

באָרד קורזאָן שליידערט צוריק באהויפטונגען פון ציוניסטישען געגנער — קריעגס מיניסטער זאָגט זשאבאטינסקיס משפט וועט נאכאמאָל פאר־האנדלט ווערען — אלייאירטע מוזען צושטימען צו פעיזאלס ממשלה.

(אינט. אידישע פרעס ביורא.

ניו יארק יולי 1.

פון לאנדאָן, ענגלאנד, קומט אהער די ידיעה דאס לאָרד קורזאָן, דער ענגלישער אויסערען מיניסטער האט צוריק געשליידערט די באהויפטונגען פון לאָרד ווייזענהיים, דעם געגנער פון ציוניזם, וואס איז ארויסגעטראטען געגען די אידען באהויפטענדיג דאס די אראבער ווערען באדויבט ווערען פון זייערע מעגלעכקייטען דורכדעם וואס אידען ווערען באפעלקערען פאלעסטינא.

עס ווערט געזאָגט דאס לאָרד קורזאָן האט איינגעוויזען אז די ארא בעל־באזיצען נים יענע נויטיגע ענערגיע וואס מיט זיין ביי א פאלק וואס נעהמט זיך אויטער צו טון פיאָנירען ארבייט און אויפבויען חורבות א פרעכטיגע היים.

די אידען ווידער, האט לאָרד קורזאָן געזאָגט, באזיצען יענע נויטיגע כחות אין בלויז מיט דער הילף פון אידישער ענערגיע וועט פאלעסטינא געבראכט ווערען צו א בליהענדען צושטאנד.

לאָרד קורזאָן האט אויך אפגעלייקענט די באשולדיגונגען וואס זענען געמאכט געוואָרען אז די אידען האבען צוגענומען דאס פארמענען פון די אינטערעסירטע דייטשען און עסטרייכער וואס האבען גע־וואוינט אין פאלעסטינא פאר דער מלחמה.

אלייאירטע מוזען געבען די הסכמה.

וועגען דער הערשאפט אין גענגער שאפט פון פרינץ פעיזאל צו דעם אידישען שטאט אין פאלעסטינא האט לאָרד קורזאָן געזאָגט דאס פעיזאל קאָן נים ווערען קיין טעניג פון סיריען אָהן דער צושטימונג פון די אלייאירטע רעגיערונגען.

פון פאלעסטינא קומען רעפארטען דאס די אידען דאָרטען גרייטען צו די גרעסטע אויפנאהמען פאר סעמיטען לעם ווערט אויך באשטעטיגט דער רעפארט וועגען דעם דאס עס וועט ארויסגעגעבען ווערען אן אמנעסטיע צו די פארהאדרטייטע פון די לעצטע רייאטען.

א ידיעה פון לאנדאָן נים איבער דאס דער קריעגס מיניסטער מר. טשערטשהיל האט ערקלערט אין פארלאמענט אז אזוי־ווי דשאבאטינסקי ווערט נים באהאנדלט פון נעפענגניס בעאמטע און אז זיין משפט וועט אין גיכען נאכ־אמאָל אויפגענומען ווערען צום פאר־האנדלען.

פעיזעל קאָנפערירט מיט פראנסיזישע פארשטעהער.

לאָנדאָן יולי 1.

דעפארטען וואס זענען דא אנגעקו־מען מעלדען דאס אין אלעפא קומט איצט אָפּ א קאָנפערענץ צווישען פארשטעהער פון אראבער, פראנציזען און טערקי־שע נאציאנאליסטען. עס ווערען דאָר־טען פארהאנדלט פארשידענע סכסוכים וועגען גרענצען פראגען אין אויך ווערט איהרע ארגאניזאציעס אויפגעזעצט. א וואפענ־שטילשטאנד אויף אלע פראָנטען. דער אראבישער פארשטעהער איז עמיר פע־זאל. וועלכער איז פראקלאמירט געוואָרען פון סיריען.

בראנדייס וועט רעזיגנירען אויב מזרחים דעלעגאטען וועלען זייז ביים ציוניסטישען קאנפערענץ

פון טאראנטאָ ווערט געפאָדערט צוזוי טייזענד דאָלאר פאר דער מזרחי אָרגאניזאציע — געלט ווערט געזאמעלט.

א טעלעגראפישע ידיעה וואס איז אנ־געקומען היינט צו דער הינער מזרחים ארגאניזאציע פון הרב מאיר בערלין, פון ניו יארק, מעלדעט דאס יוניטער סטייטס סופרים קאָלט דזשאסטיס, מר. לואיס ד. בראנדייס, וואס געפינט זיך אין לאנדאָן אלס דעלעגאט צו דער אהועטשי בער ציוניסטישער קאָנפערענץ. האט ארויסגעשטעלט א שארפע נעגעטיוישאפט דערצו אז עס זאָל צוגעלאָזען ווערען א דערענאציע צו דער קאָנפערענץ אין נאָמען פון דער מזרחים ארגאניזאציע פון אמעריקא.

הרב בערלין נים איבער דאס בראנ־דייס האט געזאָגט אז אין אמעריקא טאָר נים עקזיסטירען קיין מזרחים ארגאניזאציע, און אז אין פאל די דעלעגאציע וועט יא צוגעלאָזען ווערען דאן וועט ער רעזיגנירען פון זיין פרעזידענטשאפט פון דער אמעריקאנער ציוניסטישער פעדע־ראציע.

געלט שטארק נויטיג.

אין דער טעלעגראמע ווערט אויך געזאָגט דאס די מזרחים ארגאניזא מוז האבען זעהר טויזענט פונט שטערלינג פאר דער לאנדאָנער און פאלעסטינער מזרחים טעטיגקייט ביז צו דער אנפאנג פון דער קאָנפערענץ קומענדע וואָך.

עס ווערט דארום געפאָדערט פון די טראנטאר מזרחים צו שיקען א מינימום פון צוויי טויזענד דאָלאר.

אפעלירעז צום העכסטען געריכט

די אידען פון טאראנטאָ ווערען גרופען צו זאָגען זייער מיינונג וועגען דעם קלאגה־שריפטס טומעל.

עס זעהט אויס, אז נאכדעם ווי די ביי ווערכער עס זאָל אנווענד זיין דאס קלאגה האט אויסגעשאפען איהרע שטארק־סטע האיינצערס אין דעם לאנגער פון שונא איז זי געקומען צום שלום. דאס איהרע כחות זענען צו שוואַך אויף צו קאָנען עפעס אויפטון און זי האט דארום באר־שלאָסען צו אפעלירען צו זייגער מאיעס־טעט — דאס פאָלק — און מיט'ן רבי'ס כח אשר פארט קאָנען ארויפצוזיגען איהרע באשלוסען. אויף די שוחטים, קצבים, רבנים און אלע אנדערע וואס ווייזען דערווייל נים פאלגען.

ביי א מיטינג וואס איז אָפּגעהאלטען געוואָרען מיטוואָך ביינאכט האבען די קהלה פארשטעהער מודה געווען דאס אלע זייערע אורטימאטומען־שישען פריהאזען צו דער בשר כשר רעגיערונג זענען פוסטע בעסיעדעס. די קהלה פארשטעהער האבען הארום באשלאָסען צו מאבען אן אלגעמיינע מאביליזאציע (רעדענדיג מיט'ן מלחמה לשון) און אפילו איינרופען די לאנדשטורעם־פאראדטען.

עס איז ערקלערט געוואָרען: היות אזוי ווי א קהלה איז דאָך א זאך וואס איז נוגע דאס גאנצע פאָלק פארלויך מוז זען זיי איינגערופען א מאסענפארזאמלונג דער אמעריקאנער ציוניסטישער פעדע־ראציע.

געלט שטארק נויטיג.

אין דער טעלעגראמע ווערט אויך געזאָגט דאס די מזרחים ארגאניזא מוז האבען זעהר טויזענט פונט שטערלינג פאר דער לאנדאָנער און פאלעסטינער מזרחים טעטיגקייט ביז צו דער אנפאנג פון דער קאָנפערענץ קומענדע וואָך.

עס ווערט דארום געפאָדערט פון די טראנטאר מזרחים צו שיקען א מינימום פון צוויי טויזענד דאָלאר.

די הינע מזרחים פארשטעהער, דער פרעזידענט מר. באכניק צוזאמען מיט חבר גאָלדמאן האבען זיך געכטען אונטער־רעדען צו שאפען א סומע געלט, סיי פון דער מזרחים ארגאניזאציע און סיי פון פרוואטע מענשען וואס וועט באלד אָפּגע־שיקט ווערען טעלעגראפיש.

אראבער וועלען אויסגעלייזט ווערען פון ארעמסייט דורך אידישער ענערגיע

באָרד קורזאָן שליידערט צוריק באהויפטונגען פון ציוניסטישען געגנער — קריעגס מיניסטער זאָגט זשאבאטינסקיס משפט וועט נאכאמאָל פאר־האנדלט ווערען — אלייאירטע מוזען צושטימען צו פעיזאלס ממשלה.

(אינט. אידישע פרעס ביורא.

ניו יארק יולי 1.

פון לאנדאָן, ענגלאנד, קומט אהער די ידיעה דאס לאָרד קורזאָן, דער ענגלישער אויסערען מיניסטער האט צוריק געשליידערט די באהויפטונגען פון לאָרד ווייזענהיים, דעם געגנער פון ציוניזם, וואס איז ארויסגעטראטען געגען די אידען באהויפטענדיג דאס די אראבער ווערען באדויבט ווערען פון זייערע מעגלעכקייטען דורכדעם וואס אידען ווערען באפעלקערען פאלעסטינא.

עס ווערט געזאָגט דאס לאָרד קורזאָן האט איינגעוויזען אז די ארא בעל־באזיצען נים יענע נויטיגע כחות אין בלויז מיט דער הילף פון אידישער ענערגיע וועט פאלעסטינא געבראכט ווערען צו א בליהענדען צושטאנד.

לאָרד קורזאָן האט אויך אפגעלייקענט די באשולדיגונגען וואס זענען געמאכט געוואָרען אז די אידען האבען צוגענומען דאס פארמענען פון די אינטערעסירטע דייטשען און עסטרייכער וואס האבען גע־וואוינט אין פאלעסטינא פאר דער מלחמה.

אלייאירטע מוזען געבען די הסכמה.

וועגען דער הערשאפט אין גענגער שאפט פון פרינץ פעיזאל צו דעם אידישען שטאט אין פאלעסטינא האט לאָרד קורזאָן געזאָגט דאס פעיזאל קאָן נים ווערען קיין טעניג פון סיריען אָהן דער צושטימונג פון די אלייאירטע רעגיערונגען.

פון פאלעסטינא קומען רעפארטען דאס די אידען דאָרטען גרייטען צו די גרעסטע אויפנאהמען פאר סעמיטען'ל עס ווערט אויך באשטעטיגט דער רעפארט וועגען דעם דאס עס וועט ארויסגעגעבען ווערען אן אמנעסטיע צו די פארהאדרטייטע פון די לעצטע רייאטען.

א ידיעה פון לאנדאָן נים איבער דאס דער קריעגס מיניסטער מר. טשערטשהיל האט ערקלערט אין פארלאמענט וועט אויך נים באנאָנען אז אין פאל די דעלעגאציע וועט יא צוגעלאָזען ווערען דאן וועט ער רעזיגנירען פון זיין פרעזידענטשאפט פון דער אמעריקאנער ציוניסטישער פעדע־ראציע.

געלט שטארק נויטיג.

אין דער טעלעגראמע ווערט אויך געזאָגט דאס די מזרחים ארגאניזא מוז האבען זעהר טויזענט פונט שטערלינג פאר דער לאנדאָנער און פאלעסטינער מזרחים טעטיגקייט ביז צו דער אנפאנג פון דער קאָנפערענץ קומענדע וואָך.

עס ווערט דארום געפאָדערט פון די טראנטאר מזרחים צו שיקען א מינימום פון צוויי טויזענד דאָלאר.

די הינע מזרחים פארשטעהער, דער פרעזידענט מר. באכניק צוזאמען מיט חבר גאָלדמאן האבען זיך געכטען אונטער־רעדען צו שאפען א סומע געלט, סיי פון דער מזרחים ארגאניזאציע און סיי פון פרוואטע מענשען וואס וועט באלד אָפּגע־שיקט ווערען טעלעגראפיש.

ווייערליי רעפארמען וועלען קראסינס קאמערק פארהאנדלונגען

מאנכע קווערלען זאָגען פארהאנדלונגען זענען אָפּגעבראָכען. — אנדערע זאָגען אלעס איז גוט.

לאנדאָן יולי 1.

צווייערליי רעפארטען האבען זיך היינט דא פארשפרייט וועגען די קאָמער־ציעלע פארהאנדלונגען וואס זענען גע־פיהרט געוואָרען לעצטענס צווישען פרעמיער לאיד דזשארדזש מיט לעאניד קראסין, דעם באלשעוויסטישען האנ־דעלס מיניסטער. איין רעפארט זאָגט דאס די פארהאנדלונגען זענען שוין אין גאנצען אָפּגעבראָכען. א צווייטער ווי־דער זאָגט, דאס אלעס איז אין דער בעסטער אָרדנונג. אלעס אזוי דורכגע־פיהרט געוואָרען צו דער צופריעדענהייט פון דער ענגלישער רעגיערונג.

קראסין אָפּגעפאָהרען נאָך מאָסקוויא.

די פארשיעדענע רעפארטען האבען זיך פארשפרייט באלד ווען לעאניד קרא־סין איז אָפּגעפאָהרען נאָך מאָסקוויא צו קאָנפערירען מיט דער באלשעוויסטישער רעגיערונג וועגען די פאָדערונגען וואס פרעמיער לאיד דזשארדזש האט גע־שטעלט. די הייפט פאָדערונגען זענען געווען. דאס די מאָסקווער רעגיערונג זאָל זיך מתחיב זיין צו צאָצאָהלען אַל־דעגרזאָן צו די אויסלענדישע קאפיטא־ליסטען וואס האבען געליטען שאדען אין רוסלאנד און אויך נים אנציפיהרען קיין באלשעוויסטישע פראפאגאנדע אין ענגלי־שע טעריטאריעס.

ווען קראסין איז אָפּגעפאָהרען האט זיך פארשפרייט א קלאנג, אז דאס מיינט אז די פארהאנדלונגען זיינען אָפּגעבראָכען, ווארום קראסין האט געפאָדערט, אז אלע פאָדערונגען פון לאיד דזשארדזש מוזען פארהאנדעלט ווערען ביי א שלום קאָנפערענץ און דאס מיינט אז די סאָ־ציעלע פארהאנדלונגען ווערען פארזעצט.

ווייטערע רעגיערונגס מוז פריהער אנער־קענען אין דער "טיימס". עס ווערט געזאָגט דאס קראסין האט שוין באקומען דעם ענטפער פון דער מאסקווער רעגיערונג אויף די פאָדערונגען פון פרעמיער אז אלע פאָדערונגען זענען נאכגעגעבען געוואָרען.

די ציטונג זאָגט דאס פון אלע פעס־מיסטישע נבואות'ן האט זיך אויסגעלא־זען פונקט דאס פארקעהרטע פון דעם וועס פארלייגען אין ברוסעלס.

וועס פארלייגען אין ברוסעלס.

די "טיימס" זאָגט אויף דאס פרעמי־יער לאיד דזשארדזש וועט איצט פארהאן־דען דעם ענטפער פון דער סאָוויעטען רעגיערונג נאָך ברוסעלס, וואו די אויס־ערטע וועלען קאָנפערירען. דער ענטפער וועט דארטען פארהאנדערט ווערען.

פארבאנד עקסקורשען נאָך נייעגרא פאלס.

די מיטגליעדער פון'ם ב. בארוכאוו בראנטש וועלען מארגען פריה זיך אויס־גלייטשען פון'ם טראנטאר האפען אויף זייער ערשטען עקסקורשען נאָך נייעגרא פאלס. צוזאמען מיט דעם פארבאנד בראנטש פארהרען אויך מיט פיעלע אר־בייטער גרופען וועלכע ווייסען אז מיט דער חברה'ווען זיין גאנץ היימליך אויף דער רייזע.

די איינגאנגע פון'ם עקסקורשען ענהט פאר'ן ב. בארוכאוו פאנט.

ציוניסטישען קאנפערענץ

פון טאראנטאָ ווערט געפאָדערט צוזוי טייזענד דאָלאר פאר דער מזרחי אָרגאניזאציע — געלט ווערט געזאמעלט.

א טעלעגראפישע ידיעה וואס איז אנ־געקומען היינט צו דער הינער מזרחים ארגאניזאציע פון הרב מאיר בערלין, פון ניו יארק, מעלדעט דאס יוניטער סטייטס סופרים קאָלט דזשאסטיס, מר. לואיס ד. בראנדייס, וואס געפינט זיך אין לאנדאָן אלס דעלעגאט צו דער אהועטשי בער ציוניסטישער קאָנפערענץ. האט ארויסגעשטעלט א שארפע נעגעטיוישאפט דערצו אז עס זאָל צוגעלאָזען ווערען א דערענאציע צו דער קאָנפערענץ אין נאָמען פון דער מזרחים ארגאניזאציע פון אמעריקא.

הרב בערלין נים איבער דאס בראנ־דייס האט געזאָגט אז אין אמעריקא טאָר נים עקזיסטירען קיין מזרחים ארגאניזאציע, און אז אין פאל די דעלעגאציע וועט יא צוגעלאָזען ווערען דאן וועט ער רעזיגנירען פון זיין פרעזידענטשאפט פון דער אמעריקאנער ציוניסטישער פעדע־ראציע.

געלט שטארק נויטיג.

אין דער טעלעגראמע ווערט אויך געזאָגט דאס די מזרחים ארגאניזא מוז האבען זעהר טויזענט פונט שטערלינג פאר דער לאנדאָנער און פאלעסטינער מזרחים טעטיגקייט ביז צו דער אנפאנג פון דער קאָנפערענץ קומענדע וואָך.

עס ווערט דארום געפאָדערט פון די טראנטאר מזרחים צו שיקען א מינימום פון צוויי טויזענד דאָלאר.

די הינע מזרחים פארשטעהער, דער פרעזידענט מר. באכניק צוזאמען מיט חבר גאָלדמאן האבען זיך געכטען אונטער־רעדען צו שאפען א סומע געלט, סיי פון דער מזרחים ארגאניזאציע און סיי פון פרוואטע מענשען וואס וועט באלד אָפּגע־שיקט ווערען טעלעגראפיש.

ווייערליי רעפארמען וועלען קראסינס קאמערק פארהאנדלונגען

מאנכע קווערלען זאָגען פארהאנדלונגען זענען אָפּגעבראָכען. — אנדערע זאָגען אלעס איז גוט.

לאנדאָן יולי 1.

צווייערליי רעפארטען האבען זיך היינט דא פארשפרייט וועגען די קאָמער־ציעלע פארהאנדלונגען וואס זענען גע־פיהרט געוואָרען לעצטענס צווישען פרעמיער לאיד דזשארדזש מיט לעאניד קראסין, דעם באלשעוויסטישען האנ־דעלס מיניסטער. איין רעפארט זאָגט דאס די פארהאנדלונגען זענען שוין אין גאנצען אָפּגעבראָכען. א צווייטער ווי־דער זאָגט, דאס אלעס איז אין דער בעסטער אָרדנונג. אלעס אזוי דורכגע־פיהרט געוואָרען צו דער צופריעדענהייט פון דער ענגלישער רעגיערונג.

קראסין אָפּגעפאָהרען נאָך מאָסקוויא.

די פארשיעדענע רעפארטען האבען זיך פארשפרייט באלד ווען לעאניד קרא־סין איז אָפּגעפאָהרען נאָך מאָסקוויא צו קאָנפערירען מיט דער באלשעוויסטישער רעגיערונג וועגען די פאָדערונגען וואס פרעמיער לאיד דזשארדזש האט גע־שטעלט. די הייפט פאָדערונגען זענען געווען. דאס די מאָסקווער רעגיערונג זאָל זיך מתחיב זיין צו צאָצאָהלען אַל־דעגרזאָן צו די אויסלענדישע קאפיטא־ליסטען וואס האבען געליטען שאדען אין רוסלאנד און אויך נים אנציפיהרען קיין באלשעוויסטישע פראפאגאנדע אין ענגלי־שע טעריטאריעס.

ווען קראסין איז אָפּגעפאָהרען האט זיך פארשפרייט א קלאנג, אז דאס מיינט אז די פארהאנדלונגען זיינען אָפּגעבראָכען, ווארום קראסין האט געפאָדערט, אז אלע פאָדערונגען פון לאיד דזשארדזש מוזען פארהאנדעלט ווערען ביי א שלום קאָנפערענץ און דאס מיינט אז די סאָ־ציעלע פארהאנדלונגען ווערען פארזעצט.

ווייטערע רעגיערונגס מוז פריהער אנער־קענען אין דער "טיימס". עס ווערט געזאָגט דאס קראסין האט שוין באקומען דעם ענטפער פון דער מאסקווער רעגיערונג אויף די פאָדערונגען פון פרעמיער אז אלע פאָדערונגען זענען נאכגעגעבען געוואָרען.

ווען די טיימס זאָגט.

דער צווייטער רעפארט איז ערשיענען אין דער "טיימס". עס ווערט געזאָגט דאס קראסין האט שוין באקומען דעם ענטפער פון דער מאסקווער רעגיערונג אויף די פאָדערונגען פון פרעמיער אז אלע פאָדערונגען זענען נאכגעגעבען געוואָרען.

די ציטונג זאָגט דאס פון אלע פעס־מיסטישע נבואות'ן האט זיך אויסגעלא־זען פונקט דאס פארקעהרטע פון דעם וועס פארלייגען אין ברוסעלס.

וועס פארלייגען אין ברוסעלס.

די "טיימס" זאָגט אויף דאס פרעמי־יער לאיד דזשארדזש וועט איצט פארהאן־דען דעם ענטפער פון דער סאָוויעטען רעגיערונג נאָך ברוסעלס, וואו די אויס־ערטע וועלען קאָנפערירען. דער ענטפער וועט דארטען פארהאנדערט ווערען.

פארבאנד עקסקורשען נאָך נייעגרא פאלס.

די מיטגליעדער פון'ם ב. בארוכאוו בראנטש וועלען מארגען פריה זיך אויס־גלייטשען פון'ם טראנטאר האפען אויף זייער ערשטען עקסקורשען נאָך נייעגרא פאלס. צוזאמען מיט דעם פארבאנד בראנטש פארהרען אויך מיט פיעלע אר־בייטער גרופען וועלכע ווייסען אז מיט דער חברה'ווען זיין גאנץ היימליך אויף דער רייזע.

די איינגאנגע פון'ם עקסקורשען ענהט פאר'ן ב. בארוכאוו פאנט.

ווייערליי רעפארמען וועלען קראסינס קאמערק פארהאנדלונגען

מאנכע קווערלען זאָגען פארהאנדלונגען זענען אָפּגעבראָכען. — אנדערע זאָגען אלעס איז גוט.

לאנדאָן יולי 1.

צווייערליי רעפארטען האבען זיך היינט דא פארשפרייט וועגען די קאָמער־ציעלע פארהאנדלונגען וואס זענען גע־פיהרט געוואָרען לעצטענס צווישען פרעמיער לאיד דזשארדזש מיט לעאניד קראסין, דעם באלשעוויסטישען האנ־דעלס מיניסטער. איין רעפארט זאָגט דאס די פארהאנדלונגען זענען שוין אין גאנצען אָפּגעבראָכען. א צווייטער ווי־דער זאָגט, דאס אלעס איז אין דער בעסטער אָרדנונג. אלעס אזוי דורכגע־פיהרט געוואָרען צו דער צופריעדענהייט פון דער ענגלישער רעגיערונג.

קראסין אָפּגעפאָהרען נאָך מאָסקוויא.

די פארשיעדענע רעפארטען האבען זיך פארשפרייט באלד ווען לעאניד קרא־סין איז אָפּגעפאָהרען נאָך מאָסקוויא צו קאָנפערירען מיט דער באלשעוויסטישער רעגיערונג וועגען די פאָדערונגען וואס פרעמיער לאיד דזשארדזש האט גע־שטעלט. די הייפט פאָדערונגען זענען געווען. דאס די מאָסקווער רעגיערונג זאָל זיך מתחיב זיין צו צאָצאָהלען אַל־דעגרזאָן צו די אויסלענדישע קאפיטא־ליסטען וואס האבען געליטען שאדען אין רוסלאנד און אויך נים אנציפיהרען קיין באלשעוויסטישע פראפאגאנדע אין ענגלי־שע טעריטאריעס.

ווען קראסין איז אָפּגעפאָהרען האט זיך פארשפרייט א קלאנג, אז דאס מיינט אז די פארהאנדלונגען זיינען אָפּגעבראָכען, ווארום קראסין האט געפאָדערט, אז אלע פאָדערונגען פון לאיד דזשארדזש מוזען פארהאנדעלט ווערען ביי א שלום קאָנפערענץ און דאס מיינט אז די סאָ־ציעלע פארהאנדלונגען ווערען פארזעצט.

ווייטערע רעגיערונגס מוז פריהער אנער־קענען אין דער "טיימס". עס ווערט געזאָגט דאס קראסין האט שוין באקומען דעם ענטפער פון דער מאסקווער רעגיערונג אויף די פאָדערונגען פון פרעמיער אז אלע פאָדערונגען זענען נאכגעגעבען געוואָרען.

ווען די טיימס זאָגט.

דער צווייטער רעפארט איז ערשיענען אין דער "טיימס". עס ווערט געזאָגט דאס קראסין האט שוין באקומען דעם ענטפער פון דער מאסקווער רעגיערונג אויף די פאָדערונגען פון פרעמיער אז אלע פאָדערונגען זענען נאכגעגעבען געוואָרען.

די ציטונג זאָגט דאס פון אלע פעס־מיסטישע נבואות'ן האט זיך אויסגעלא־זען פונקט דאס פארקעהרטע פון דעם וועס פארלייגען אין ברוסעלס.

וועס פארלייגען אין ברוסעלס.

די "טיימס" זאָגט אויף דאס פרעמי־יער לאיד דזשארדזש וועט איצט פארהאן־דען דעם ענטפער פון דער סאָוויעטען רעגיערונג נאָך ברוסעלס, וואו די אויס־ערטע וועלען קאָנפערירען. דער ענטפער וועט דארטען פארהאנדערט ווערען.

פארבאנד עקסקורשען נאָך נייעגרא פאלס.

די מיטגליעדער פון'ם ב. בארוכאוו בראנטש וועלען מארגען פריה זיך אויס־גלייטשען פון'ם טראנטאר האפען אויף זייער ערשטען עקסקורשען נאָך נייעגרא פאלס. צוזאמען מיט דעם פארבאנד בראנטש פארהרען אויך מיט פיעלע אר־בייטער גרופען וועלכע ווייסען אז מיט דער חברה'ווען זיין גאנץ היימליך אויף דער רייזע.

די איינגאנגע פון'ם עקסקורשען ענהט פאר'ן ב. בארוכאוו פאנט.

ווייערליי רעפארמען וועלען קראסינס קאמערק פארהאנדלונגען

מאנכע קווערלען זאָגען פארהאנדלונגען זענען אָפּגעבראָכען. — אנדערע זאָגען אלעס איז גוט.

לאנדאָן יולי 1.

צווייערליי רעפארטען האבען זיך היינט דא פארשפרייט וועגען די קאָמער־ציעלע פארהאנדלונגען וואס זענען גע־פיהרט געוואָרען לעצטענס צווישען פרעמיער לאיד דזשארדזש מיט לעאניד קראסין, דעם באלשעוויסטישען האנ־דעלס מיניסטער. איין רעפארט זאָגט דאס די פארהאנדלונגען זענען שוין אין גאנצען אָפּגעבראָכען. א צווייטער ווי־דער זאָגט, דאס אלעס איז אין דער בעסטער אָרדנונג. אלעס אזוי דורכגע־פיהרט געוואָרען צו דער צופריעדענהייט פון דער ענגלישער רעגיערונג.

קראסין אָ

ניזאם

טערקישע סיגאַרעטס

10 פאַר 18 סענט

2 פּעקעדזשעס פאַר 35 סענט

דער אומגליקליכער קרנ

א ראָמאַן אויס דעם אידישן לעבן אין קענעדע

פון

כ. כאַראַץ

פאַרפאַסער פון „די שעהנע רבקה", „איהר געהיימניס" „פיינעלע" און אַנדערע ראָמאַנען.

(70-טע פאָרזעצונג.)

צוזיי וואָכען איז מאַקס געשטאַנען אין זיין באַהעלטעניש אין דער צייט וואָס די פּאָליציי פון הונדערטער שטעדט האָט אירזוכט. ער איז געלעגען ביי דער באַליציי פון קאַלגאַרי אונטער דער נאָז און זי האָט איהם ניט געקענט געפינען.

פון די שייטעם באַריכטען האָט קעלי מיט זיינע חברים נאָכן גוט געוואוסט וואָס די פּאָליציי טוט און וועלכע שאַכטען זי האָט זיי צו געפינען. ער האָט געוואוסט אַז אַלע דעפּאַרטען פון דער פּאָליציי אַז זי האָט אַ שפּר צו מאַקסען און אַז זי ערוואַרטעט נאָר אין גרכען צו מאַכן אַ וויכטיגע אַרעסט, זעצען גאַרניש מערט. ער האָט אָבער אין זאַך יא געוואוסט אין דאָס איז אַז אַ לינען דאָ צופיל וועט איהם קיין געוונט ניט בריינגען אין טען דאַרף זעהען פון דאַנען אַרויסצוקריכען. און וואָס שנעלער דאָס אַלעס געטען אַלץ געזונטער וועט שם פאַר זיי אַלעמען זיין.

מאַקס איז פאַלשטענדיג צו זיך געקומען פון דער פאַסירונג נאָכדעם ווי ער האָט זיך די ערשטע טעג איינגערוהט האָט ער ערשט רעכט דערפיהלט די וויי־טאָגען אין זיינע גלידער. ער האָט זיך מאַכן גוט צוקלאַפּט. אָבער עס איז נאָך געווען גלייכליך אָפּגעקאָמען, מיהל ער האָט זיך די בייטער ניט צובראָכען.

א נאַנצען טאָג פלעגט ער ליגען אין בעט, רויהיגען. לייענען די צייטונגען וואָס זיי שרייבען וועגען איהם אַדער פאַרבריינגען מיט קלען. ווי אָבער עס קסעגט נאָר פינסטער ווערען אין דרייבען, אויי פלעגט ער אויסרעכען דאָס ליכט אין זיין צימער און טראָגן דער גרויסער קעלט. פלעגט ער עפענען דאָס פענסטער אין אויסקוקען אין יאַרד וועלכער איז געשניי מיט שניי פאַרשאָטען. אַזוי האָט ער פאַרבראַכט טאָג אין אין טאָג אויס און טראַגן דעם וואָס די ערשטע צייט איז ער געווען שטאַרק ציפרעדען פון דעם. אָבי ניט אין פריזאָן איז דאָך דאָס דער־בען פאַר איהם געווען צו מאַנאָטאָנע אין ער האָט געוואוסט מאַכען אַ סוף צו דעם. נאָר אויגטער אַרע אויסבענדען גע־נאָלט אוועק פון דער שטאָדט ווערעכע האָט איהם אַזוי פיעל צרות פאַרשאַפט, און האָט זיין לעבען דאַרגערט.

דורך דער צייט האָט זיך מאַקס אויך אינטאַל אַן עמאָן דערמאָהנט אין דיינע הענט האָבען זיך דראַפּגעשאַפט אין פריסטען צוזאַטענגעצייגען. אָבער צייט־צייטיג האָבען זיך איהם טרעפנען אין די אויגען געשטעלט אין זיינע ריפען האָ־בען אַזוי וועלכען עס איז באַזאָרגטוויין געטרומעלט: — איך קוק זי, איך לעבע זי דאָך — אין זיין הייבטער וואוגש אין בשוגען כאָטש זי נאָך אויסמאַהל זעהען, אויסמאַהל ריידען מיט אַדער, הערען אַדער שטיטע...

קעלי איז נאָצע טעג געגעבען אין האָס געטראַכט פלעגער ווי אַזוי אַרויס־צונעהמען מאַקסען פון שטאָרט. אין וואוהין ווייטער צו פיהרען איהם. טוי־געמען. עס האָט איהם אַנגעפאַנגען צו שווינדלען אין די אויגען, און ער האָט געפיהלט אַז זיין סוף איז געקומען, און ניט האָבענדיג קיין אַנדער אויסוועג, וויכענדיג אַז סיי אַזוי און סיי אַזוי איז ער פאַרפאַלען, האָט ער זיך אָנגעשריינגען ניט אַלע כוחות און מיט די פיס האָט ער אַזוי אַ שטויס געטען דעם טראַנק אַז ער אין אייפ'ן זייט געפאַלען און עס איז איהם גלייך לייכטער געוואָרען.

דער באַנאוש מעכענדזשער דערזע־הענדיג ווי דער טראַנק איז געפאַלען איז ניט געוואָרען אויפפאַרענד אויף דעם, ער האָט געדענקט אַז ער האָט איהם לכתחילה קרום געשטעלט און אום ער זאָל ניט פאַרנעהמען קיין צופיעל פלאַץ האָט ער איהם צוריק אויפגעשטעלט. אָבער דאָס כאָהל האָט ער איהם אַזוי אומגערעהט אַז מאַקסען איז אויסגע־קומען צו שטעהן אויף די פיס און ער האָט גאָט געדאַנקט פאַר דעם. אָבער אויך דאָס איז איהם ניט געווען באַק־וועם, און דערביי האָט איהם דער שיק־זאָל צוגעשפּעלט. אין וואַנאַן איז קיין סך באַנאוש ניט געווען, און ווען די טריין האָט זיך פּרוּבירט אָפּגעשטעלט איז דער טראַנק פולס שטויס אויפ'ן זייט געפאַלען.

(פאָרזעצונג פאָלגט.)

דיאַמאַנטען

פאַר טזומען אָדער אויף קרע דיט. זייט זי כער צו זעהן אונזער אויס־וואַה פון די־מאַנטען. מיר נאַראַנטירען צו פאַרשפּאַרען אייך געלט.

דזשייקאָבס בראַדערס

15 טאָראָנטאָ אַרקייד.

עלעקטרישע פּיקסטשורס

א זעקס-צימערען אויסשטאַטונג.
א זעלטענע מציאה. $19.50.
היי עפּישענסי לעמפּ קאָ.
414 יאָנג סטריט.
אָפען אין די אוועטנטען.

חתן כלה

זאָלען דאָס נעהמען אין אַכט!

מעררידזש ליסענס

קאָן מען קריגען
אונ אפּפיס פון

אידישען זשורנאַל

נאָטיס! נאָטיס!

די יעניגע וואָס וועלען דאָ נעהמען זייערע מעריידזש ליסענס וועלען פריגען געדרוקט אַ שטהנעס בעריכט פון זייער התונה פריי.

בעגוצט זיך מיט ריעזע געלעגענהייט!

אדרעס פון דעם זשורנאַל
251-253 קווין וו.

פאַראַנייזס די איינציגע אידישע ווינדאָ קלינינג קאָמפּאַניע

מיר אַטענדען צו אַלערהאַנד הויז, פעקטאָרי, אָפיסעס און סטאָר קלינינג בעסטע אַרבייט צו די בילינסטע פּריי־זען. מיר מאַכען קאָנטראַקטען מאָ־נאַטליך און יעהר־ליך. 10 טעראַלי סטריט, טעלע־פאָן אַדע. 3087

אוועגדען און יום טוביס טעלעפאָ־נירט קאָל. 5619.

NEW YORK WINDOW CLEANING COMPANY, 10 TERAULEY ST.

וועי איהר קויפט אין אייפ־קעל דערמאָנט דעם „אידישען זשורנאַל"

האַמילטאָן שניידער פּרעס מאַשינען

מיט געז אָדער עלעק־טריק אייזענס

האַפּמאַן נאַרמענט פּרעס

הענט אייזענס געז אָדער עלעקטריק. עלעקטרישע מאָטאָרס.

מיר פאַרריכטען און אַלע טיילען ווערען אין סטאָק געהאַלטען אויך נאַשיאָנס, פינס, א. א. וו.

מייסטער בריידער

101 קווין איסט טאָראָנטאָ
און מאָנטרעאָל קוויבעק

MEYER BROS.

101 Queen Street East Toronto

פערזענליכעס

דער בעסטער פאַרם רעזאָרט

איז די מר. ראַדניצקי, שעהנע־רומס צו פאַרענטען. פאַראַנטקטען איינגעגע. אינפאָר־מאַציעס 18 אַדער 20 דרייפּער סט. טעלעפאָן מאָנטאַלבערט 2912.

(12042—7—15)

זומער ריזאָרט אין סאַני סייד צו פאַרענטען פּוירנישט רומס נאָכפרעגען 320 באַטהורסט סטריט. קאָל. 2508.

(278—7—4

וועגען ראַיעלסטע אין בעסטע איינסיכערונגס פאַר אינשורענס וועגען־דעט זיך צו:

פ. ליוואי

ספּעשעל לייף אינשורענס אגענט

P. LEVI

Insurance Agent
214 Beverly St. Tel. Coll. 8101

אויב איהר ווילט ערשט־קלאַסיגע אַר־בייט און אַרענטליכע באַהאַנדלונג אין עלעקטריק קאָנטראַקטינג און פיקס־שורס. פּרובירט אַרט עלעקטריק, 278 יאָנג סטריט. אַריינגאַנג פון עלים סטריט. טעלעפאָן אַדעלייד 4428.

דאָקטאָר יוליזם לעווין

דענטיסט

אָפיס: 382 קווין וועסט פאַרענט סטריט.
וועגען אַפּאָינטמענטס טעלעפאָנירט קאָלעדזש 766

דר. דזשאָזעף טייך

דענטיסט

מאַכט באַקאַנט אַז ער האָט איבער־גענומען די פּראַקטיק פון

דר. מ. שוואַרץ

137 בעווערלי סטריט
טעלעפאָן, קאָלעדזש 5483 פאַר אַפּאָינטמענטס.
ברידזש אַרבייט ספּעשעלטי.

דר ס. פּערלמאַן

דענטיסט

341 באַטהורסט סטריט.
טעלעפאָן קאָלעדזש 5720
גוט אַכטונג אויף דער גרויסער עלעק־טרישער שילד.

ברידזש אַרבייט צו מעסיגע פּרייזען.

אָפען אין אוועגס.

דר. פּאַומאַן

דענטיסט

איך מאַך ברידזש אַרבייט צו מעסיגע פּרייזען. קיין וואָרטען אויס'ן נעסטס.

דר. פּאַומאַן

ראַיעל בענק בילדינג

קאָרנער טשעסנאַט און דאָנדעס סטריט

דר. ט. פּיזוניק

דענטיסט.

שמערצלאָזע עקסטראַקשאָן פון צייטן קאָר. קווין אין ספּעדיינע עוו. רום 2.
טעלעפאָן אַדעלייד 4067.

יעקב מ. בענעט

(פון בענעט און סעמעראָן)

באַריסטערס, סאָליסטערס, נאָטאַריעס א. ז. מ.

2201 וואַנדעס סטר. וועסט טאָראָנטאָ
טעלעפאָן דזשאָנסטאָן 9077.
וואוינונג טעלעפאָן דזשאָנסטאָן 9053.

צו פאַרענטען

צו פאַרענטען א פּוירנישט רום, אַלע באַקוועמליכקייטען, עלעקטריק, הייסע וואַסער, טע־לעפאָן צום נוצען. גלייך אַריינ־צומופען. נאָכפרעגען 29 וואַל־סטאַי סטריט.

צו פאַרענטען א שעהנעס לופ־טיגען פלעט אין דער "זשורנאַל" געביידע. גוטע קאָנדיציעס. נאָכפרעגען אין "זשורנאַל אָפיס.

צו פאַרענטען א פּוירנישט רום עלעק־טריק סטיעם היעט און גאַראַדזש פאַר א קאַר. פּאַסענד פאַר א פיינעם יונגען מאַן 80 בעווערלי סטריט.

2246—7—5

צו פאַרענטען א פּוירנישט פראָנט רום מיט אַלע קאָנוויניענס און עלעקטריק פּאַסענד פאַר קאַפּעל אָדער פאַר איינעם אין 18 גרענדזש עוועניו.

12294—7—4

צו פאַרענטען א גראָסערי סטאָר מיט 3 רומס און באַד. אַן איינגעטרייטע ביז נעם פאַר די לעצטע 7 יאָהר. אין מיקאַל סטריט. קען מופען דעם 15-טען דזשו־לאַי. נאָכפרעגען גאָלד 224½ סיסקאָ סטריט. אַדעלייד 5645.

2—7—290

צו פאַרענטען א פּוירנישט פראָנט רום מיט אַלע קאָנוויניענס און לעקטריק, פּאַסענד פאַר איינעם אָדער צוויי מענשען אין 18 גרענדזש עוועניו.

294—7—5

א פלעט צו פאַרענטען פון 3 אָדער 4 רומס גלייך אַריינצומופען מיט אַלע קאָנ־וויניענס 120 דענסאָן עוועניו.

288—7—2

צו פאַרענטען א פלעט פון 3 רומס מיט אַלע קאָנוויניענס געז און עלעקטריק מיט פּיקטשורס קען גלייך אַריינמופען 42 סטעפאַני סטריט, צווישען בעווערלי און קווין.

307—7—2

א פלעט צו פאַרענטען פון 3 אָדער 4 רומס סעפּאַרעט געז און וואַסער אין קיט־שען פּרעגען 62 סענט פּעטריק סטריט.

2298—7—4

3 רומס צו פאַרענטען אין א אַפּאַרטמענט מיט אַלע קאָנוויניענס אין 1½ לעאָנאַרד עוועניו. זרעגען 174 טשעסטנאַט סטריט.

302—7—2

2 רומס מיט א האַל צום קאָכען צו פאַרענטען ביליג רענט 34 גלאַסגאָ סט.

203—7—4

3 רומס צו פאַרענטען עלעקטריק סינק סעפּאַרעט געז גוט פאַר א קאַפּעל אָדער מיט איין קינד. פּרעגען 271 פאַלמערסטאָן עוועניו.

299—7—4

א פלעט פון 3 רומס צו פאַרענטען מיט אַלע קאָנוויניענס 248 קלערמאָנט סט.

2310—7—6

שעכטערס

אָפּיס איז אָפען יעדען טאָג.
פון 9 ביז 9.

ריזל עסטייט, אינשורענס

מערידזש ליסענס, סיפיקיטען פּייפּערס, נע־טעריכע דאָקומענטען און אויך גענעראַל אַגענטען פאַר אַלע איריש צייטונגען, אין לאָנדאָן, בראַנטפאָרד, סענט קעטה־רינס, נעלף, דאַנדאַס און האַמילטאָן. אַדווערטייזונגען מאַר'ן „זשורנאַל" ווערען אָנגענומען פון דעם אָפּיס פרייז.

אָפּיס 679 באַרטאָן סט. אָפּיס, טע־לעפאָן נאָרפילד 127.

הויז 65 אויסט אוו. נאָרטה, טעלע־פאָן רעז. 5589.

James L. SHEKTER
Justice of the Peace
Issuer of Marriage Licenses

בלויז הון וולאַדאַווסקי

איז אַנשטענדיג, ריין און פּאַרזיכטיג

אַלם מוהל

אַלע עלטערען פון קינדער זאָלען דאָס נעהמען אין אַנבעטראַכט ווייל דאָס איז אין זייער אייגענעם בענעפיט. קאָנטרי לייט קענען מיר אויך רופען מיט זייערע שכנהות.

וואוינונג 62 בראַנזוויק עוועניו און טעלעפאָן קאָלעדזש 1076.

בזנעס סיפען און צאַלסטערסיפּשאָפּ

מאָדאַוועד און קאָמפּ. לימיטעד

פאַרלאַנגען צו קויפען 1000 טאָן אַנעסט געמישטע רעגס. מיר וועלען צאָהלען די בעסטע פּרייזען. שרייבט אַלעס צו 99½ קינגסטריט וועסט.

12314—1—8

צו פאַרקויפען א שאָפּ. גוט איינגע־פיקסט, קען אויך האָבען א סטאָר אין פראָנט 444 ספּעדיינא עוועניו. טעלעפאָן קאָלעדזש 6691.

12316—7—6

באַרגענס און מאָטאָר קאַרס פאַרדרס שעווראָלעטס און טראַקס געגוצטע און גייע, ראַזען 1½ לעאָנאַרד עוועניו. טע־לעפאָן אַדעלייד 398.

(284—7—4.

17 מאָדעל טאָן טראַק צו פערקויפען גאַראַנטירט אין גוטען אָרדער $475 אויך א שעווראָלעט אין גוטען אָרדער $400 פאַר א שנעלען סלל 156 סענט פּעטריק סטריט.

271—7—3

צו פאַרקויפען אין א קאַנטרי א דריי גודס סטאָר איינגעטרייטע ביזנעס פון 12 יאָהר, א מאַן וואָס פאַרמאָנט פון 3 ביז 4 טויזענד דאָלאַר זאָל זיך ווענדען פאַר אינפאָרמיישאָנס צו מיסטער פיש 235 קווין וועסט.

274—7—6

די קאָנגרעגיישאָן קהלת יעקב פאַר־לאַנגט א פעלד צו קויפען. צו לאָזען מיסטער מ. ראָזמאַן 15 דרייפּער סטריט.

281—7—2 אַדעלייד 3008

צו פאַרקויפען א קלייניג און פּרעסינג סטאָר קען מאַכען א פיינעם לעבען אור־זאַכע איך געה אין אַן אַנדערע ביזנעס. נאָכפרעגען 831 יאָנג סטריט.

256—7—4

צו פאַרקויפען א הויז פון 6 רומס פראָנט בריק מיט אַלע קאָנוויניענס קעש $150 באַלאַנס אַרענזשד. נאָכפרעגען 283 מיידזשאָר סטריט אין אוועגס.

292—7—4

צו פאַרקויפען א הויז פון 7 רומס סאַליד בריק, סלייט רוף געז און עלעק־טריק, סייד ענטרענס, בעק ליין, פּריש דעקאָרייטעט. נייע פלאַמבינג, גרויסער באַרגיין צום שנעלען קויפער. שטעהט לעהר. גרייט אַריינצומופען. נאָכ־פרעגען 456 דאָנדעס סטריט וועסט.

2293—7—4

צו פאַרקויפען איינע פון די בעסטע סיגאַר סטאָרס אין שטאָדט געהמט אַריין ביז 16 הונדערט דאָלאַר א מאָנאַט. שרייבט זשורנאַל באָקס 720.

289—7—2

א פּוירסט קלאַס גראָסערי סטאָר מיט א פיינע הויז איבערצוגעבען אורזאַכע דער מאַן האָט אַנדערע ביזנעס און פאַר די פרוי אַליין איז צו שווער צו אַטענדען נאָכפרעגען 129 אַנוסטאָ עוועניו. טע־לעפאָן קאָלעדזש 9394.

12279—7—4

2 סטאָרס צו פאַרקויפען אויף קוין סטריט קאָרנער ספּעדיינא עוועניו מיט סטייבלעס פאַר 6 פערד מיט וועגען קאָן אויך געזייט ווערען פאַר איין גראַדזש גוט פאַר עני ביזנעס לאָט 29 ביי 100. א גרויסער באַרגיין פאַר דעם יעניגען וואָס קען מאַכען א גוטען איינצאָהל. נאָכפרעגען מ. ראָזענשטיין 459 קווין וועסט.

2287—7—4

צו פאַרקויפען א שאָפּ גוט איינגע־

צו פאַרקויפען א סטאָר מיט אַכט רומס סאַליד בריק קאָרנער. פּרייז $8000. ווערט צוועלף טויזענד מוז פאַרקויפט ווע־רען צוליעב אָפּפאָהרען פון שטאָדט. איינ־צאָהלען צוויי טויזענד. נאָכפרעגען 88 אַסינגטאָן עוועניו.

12312—7—8

$2800 טיקאַמסיע סטריט, א סטאָר מיט 5 רומס עעלקטריק גוט פאַר א ביז־נעס. קליינע קעש איינצאָהלען באַלאַנס ערשטער מאָרטגיידזש. נאָכפרעגען הע־לער 106 אַסאָפּאָרד סטריט.

$4500 — 911 דאָנדעס וועסט סאַליד בריק הויז 8 רומס אַלע באַקוועמ־ליכקייטען עלעקטריק. $1500 קעש.

$5800 קאָרנער דאָנדעס און מע־נינג גראָסערי סטאָר מיט 5 רומס מיט אַלע פּיקטשורס, איין באַסעמענט, סקייל, און שויקייסעס 2000 דאָלאַר קעש. באַ־לאַנס ערשטער מאָרטגיידזש. נאָכפרעגען וואָלף 806 דאָנדעס וועסט אָרער העלער 106 אַסאָפּאָרד סטריט.

317—7—4

איבערצונעבען א קלאָדינג און דזשענטס פאַרנישינג סטאָר אָדער סטאָק אַליין, א טוטען לעבען צו מאַכען, גוטע טערעמס. פרעגען מוירטשענט קלאָט־הערס 129 קווין סטריט וועסט.

2272—7—3

א גראָסאָפּן צו פאַרקויפען מיט א סטענד קאָסט הונדערט דאָלאַר וועל פאַר־קויפען פאַר 35 דאָלאַר. אויך אַן לעקט ריק פען. אין ערשטען קלאַס קאָנדיציאָן 56 עלוויי עוועניו.

300—7—2

א גוטען סטאָר צו פאַרקויפען קאָכען און אַקט גוט. פרעגען 138 יוראָן סט.

2297—7—2

אַהבינעטע געהלעפן

א יונגע פרוי פאַרלאַנגט צו געהן מיט א פליינס צו טון הויז אַרבייט אויך קאָכען פאַר א מעסיגען פּריי. נאָכפרעגען אַנוסטאָ עוועניו. קאָכאַרסקע.

308—7—5

פאַרלאַנגט 100 קאָפּעלס וואָס בעהען הייראַטען צו בעשטעלען פישערס יונגען אַרקעסטער, אַראַנזשירט מיט די בעסטע טעאַטער מיוזישאַנס. בלויז די יוגיאָן פּריי־נישט קיין שום שנאָרער ביזנעס. פישער 336 ספּעדיינא עוו.

12185—7—23)

די קאָנגרעגיישאָן קהלת יעקב פאַר־לאַנגט א חזן פאַר ימים נוראים מוסף. נאָכצופרעגען מ. שפּרינג 228 מאַרקהעם סטריט. טעלעפאָן קאָל. 253.

228—2—2

די ת"ת עץ חיים 68 דיאַנדאַס סטריט פאַרלאַנגט אַן אַנשטענדיגען מאַן אַלס סעקרעטער צו פיהרען די ביכער דאַרף קענען אידיש און ענגליש זיך צו ווענדען צום פּרינציפּאַל אין ת"ת.

2295—7—4

פאַרלאַנגט

סאָרטירער צו רעגס און קליפּס, נאָכפרעגען: מאָלדאַוועד און קאָמפּאַני 99½ קינג וועסט.

ביזנעס שאַנסען

טעלעפאָנירט אַדעלייד 153.

פאַר מעסענדזשער.

אַלע סאָרטען שערען געשאַרפט און גע־שליפען פון 10 סענט און העכער.
אַלע סאָרטען רייזערס.
אויך די נעוועהנליכע רייזערס געשאַרפט און געשליפען און אַריינגעשטעלט נייע הענטלאַך צו רייזערס.
מיר קומען נאָך דער אַרבייט.

די אַלבערט שאַרפּער רייזער

180 באַטהורסט סט. טאָראָנטאָ, אָנט.

פייפערהענגיג און פיינטינג

דער אַלטער באַקאַנטער פייפער־הענ־גער און פיינטער, פייפערט מיט די שעהנסטע פייפער און די בעסטע פיינט. אַלע אַרבייט גאַראַנטירט.
סעם קייטס 166 אַסינגטאָן עוועניו. טעלעפאָן פאַרקדייל 8394.

891—7—5

אויפמערקזאַם

מיר מאַכען דעכער און מיר פיקסען אַלטע. אויך מאַכען מיר ריטעס. און אַלע בלעכער אַרבייט. אויך שטעלען מיר אַריין נייע פאַרניסעס און פיקסען אַלטע. נאָכפרעגען ד. לייען 1072 קווין סט. וועסט טעלעפאָן פאַרקדייל 6076.

2077—7—16)

וויכטיג פאַר קאָנטרי דילערס.

איך צאָהל מעהר פאַר אַלע טרייר־וואָל גיי דער מאַרקעט ערלייכט. ווער עס האָט צו פאַרקויפען טעלעפאָנירט אַדער שרייבט צו וו. העלער. 69 יקליה עוו. טעלעפאָן קאָלעדזש 9234.

12176—*—29)

דעכער צו פיקסען, סלייטס, גרעוועל שינדעלס און פייפער. עקסרע נייע רע־כער פון סלייט עקספּיריענסד. פרעגען מאַנהיים און קאָ. 80 באָלדווין סט. טע־לעפאָן קאָלעדזש 7218.

12082—7—15)

ס. קרייזמאַן 56 אַלעס סטריט
מאַטאָר עקספּרעס און פאַרטיידזש.
מאַוועינגס גלייך אַטענדעס.
פּריוזעס ריזאָנאַבעל.
מאַג און נאַכט סערוויס.
טעלעפאָן אַדעלייד 4287

264—7—28

רופינג, ווילאָיאַם סאָלטער, 152 בעי סטריט. אַדעלייד 1098, דזשעראַרד 496.

2251—7—28

הויז רעפּער קאָ. לימיטעד.
152—4 בעי סטריט.
מיר קוקען איבער און פאַרריכטען אַלעס נויטיגעס אויף בילדינגס פון סעלער ביז דאַך.
טעלעפאָן אַדעלייד 1098.

2252—7—28

סיטי דיי וואַרס

349—351 קאָלעדזש סטריט.
מיר נעהמען אַן אַרבייט צו קלינען, פאַרבען און פּרעסען. אונזער טראַק וועט קומען צו אייך ווען איהר וועט אונז טע־לעפאָנירען.
מיר נעהמען צו אַן דעליווערען אַלע־דערס. טעלעפאָנירט קאָלעדזש 2625.

סאָחען און סאָחען

באַריסטערס און נאָטאַריס פּאַבליק
מ. א. מ.
מאַן לייף בילדינג
60 וויקטאָריע סטריט.
מעין 2684.
מאָנטרעאָל אָפיס: נאַרס בלאָק
שפּעציעלס סאָחען דזשאָנסטאָן

די נייע ריכטונג פון אמעריקאניש-אידישע ארדערס

פון לעא וואלפסאן.

צייט עטליכע יאהר איז געווארען א מנהג ביי דיאידישע ארדערס, אנצוגעהמען ביי זייערע קאנווענשאנס שטאנדפונקט קליינגעדרעזאלוציעס וועגען כמעט אלע אידישע אנגעלעגענהייטען אין זיי, ווערען וואס אויסגעדריקט סימפאטי צו די זעמטליכע פראגען און אויך פארשפרעכונגען פון מאראלישע אין א מאל אויך מאטעריעלע שטיצע. אם אנפאנג פלעגען דיזע סארטען רעזאלוציעס אריינגעבראכט ווערען צו די קאנווענשאנס פון איינצעלנע דעלעגאטען, וועלכע זיינען געווען מיטגלידער פון דער ארדער יענער באוועגונג אדער אינסטיטוציע. כאטש מייסטענס פון די רעזאלוציעס האבען נאר ניט פאראינטערעסירט דעם ארדער, אזא ווי זיי האבען אבער אנגעריכטרט ווייטערע אידישע פראגען פלעגט די קאנווענשאן ניט וועלען אין א מאל טאקע ניט וואגען צו זיין געגען זיי. די "גרענדלאדזש", "אפיסערס" האבען זיי געשענקט קליינע אויפמערקזאמקייט, קיין געלט פלעגט דאס אויך ניט קאסטען, אין א מאל האט דאס גבראכט פיעל פרעסטיזש. זעלטען אז עס איז עפעס מסשית'דיג ארויסגעקומען פון דריי אלע סימפאטיע רעזאלוציעס. איז די לעצטע פאר יאהר, ווען עס זיינען ענטשטאנען אזוי פיעל ווייכטיגע אידישע לעבענספראגען, און יעדער איד איז מיט זיי געווען מעהר אדער ווייניגער פאראינטערעסירט, האבען שוין די גערנד מאסטערס אליין זיך אנגעהויבען אפצוגעבען מיט זיי. אין זייערע יעהרליכע רעפארטס צו זייערע קאנווענשאנס, נייבען אפ די גרענדמאסטערס, פיעל פלאץ צו אלגעמיינע אידישע פראגען, מאכען מעהר אדער ווייניגער קאנקרעטע שלעגע פאר מיטארבייטען און אנטייל צו נעהמען אין די גרויסע באוועגונגען, און די קאנווענשאנס הייסען זיי אימער ניט. דאס איז געווים זעהר ערפרעהענד, עס איז געווים א גרויסער פארשריט פון די אלטע פיסטע רעזאלוציעס. די רעזולטאטען דערפון, זיינען אבער ווייניג ניט צופריעדענשטעלענד. די נייע אר-

טיקעלטען פון די גרענדמאסטערס און די "גרענדלאדזש אפיסערס" ווערען באטראכט פון צווייערליי שטאנדפונקטען. דער ערשטער איז פון די מעמבערס פון די ארדערס זעלבסט, און דער אנדערער איז פון די עקזיסטירענדע נאציאנאלע ארגאניזאציעס.

אין ביידע שטאנדפונקטען איז פאראן א געוויסער גראד אמת, ביידע האבען אבער אין זיך א סך פאלשעס. א סך פון די מעמבערס זיינען אונציפרידען מיט די אלע נייע טעטיגקייטען, זיי באהויפטען, אז די ארדערס זיינען באשאפען געווארען מיט געוויסע באגרענעטע צוועקען, דאס זיי האבען א באשטימטען ציעל, און אז זיי באדארפען זיך האלטען ביי זיי. ענדזיימענטס, היל פע, שטיצע, קרקע א. ז. וו., די ארבייט באלאנגט צום ארדער און צו דער לאדזש, און דאס דארפען זיי טון. זיי זאגען, אז דער אינשווערענס סיסטעם איז שלעכט און דארף פארבעסערט ווערען; די לאדזשען אליין זיינען ארים, און פלעגען וואלטען באדארפט אויסגעארבייט ווערען, ווי אזוי אנציפילען זייערע טרעזשוריעס; די מיטגלידער זיינען כמעט ניט קיינער קומט צו זיי און מען דארף ארויסברענגען אין זיי נייע לעבען; די מיטגליעדערשאפט שטארבט אפ, אין ניי, יונג מאטעריאל קומט זעהר ווייניג צו, זיי טענען", אז אין די לאדזשען זיינען זיי אזוי ביזי מיט אלערליי אנדערע פראגען, אז עס בלייבט קיין צייט צו אטענדען צו איינענע ביזנעס; און אייר, אז עס איז א סדרה פון האלטען אין איין געבען און געבען, אליין פון די אריטמע פאר גראשען, און עס אלעקט פשוט ניט. זייט די גרענדלאדזש אפיסערס האבען זיך א נעהם געטון צו פארזארגען כלל ישראל, האבען זיי אויס געהערט צו זארגען פאר דעם ארדער און מעמבערס ליידען דאביי. אן אנדער טענה פון די מעמבערס איז, אז אין הלשע אנגעלעגענהייטען קענען זיי זיך אליין פארטרעטען, אדער אלס מיטגליער פון ספעציעלע ארגאניזאציעס טו-

ען זיי שוין זייערע פליכטען. אזוי קומט עס אויס, אז א סך ארגאניזאציעס קליימען צו פארטרעטען איינעם אין דעם זעלבען מעמבער. איך האב געהערט ביי א לאדזש מיטינג, האט א מעמבער געזאגט אין א דעבאטע "איך בין איין שטיקעל מענש און עס פארטרעט מיך אדער אדער, די קהלה, דער קאנגרעס, די ציוניסטישע ארגאניזאציע, די געווערקשאפטען, דער פארווערטס, דאס אידישע פאלק, א וואונדער, אז איך וויים ניט וואו איך בין אין דער וועלט!" מען מוז צוגעבען, אז עס איז פאראן א היפש ביסעל אמת אין די אלע קרייוודעס פון ארדער מעמבערס און דאן פיהלט זיך, אז זיי זיינען ניט אין גאנצען גערעכט. עפעס איז פאראן אין זייערע טענות, וועלכעס קלינגט ענג הערציג, און עס פיהלט זיך, אז זיי פארשטעהען ניט די גרויסע מאראלישע קראפט וואס א גרויסער ארדער באזיצט נאר אין דעם וואס ער איז אן ארגאניזאציע פון טויזענט מיטגליעדער. עס זיינען פיליייכט פאראן פעהלער אין דער פארמע פון די אקטיוויטעטען פון די ארדערס אלס ארדערס, דער פרינציפ אבער אז ארדערס, אלס גרויסע אידישע ארגאניזאציעס דארפען געפען זייער גאנצע מאכט פאר אלגעמיינע אידישע אינטערעסען דארף קיינער ניט באשטרייטען. עס איז נויטיג צו געפינען די מאס ביז וואוהין זיי מעגען נעהען, וואס זיי זאלען טון, און דאס קען מען אהן צווייפעל אויסגעפינען, פרינציפיעל אבער דארפען ארדער מעמבערס אנערקענען, אז עס איז די הייליגע פליכט פון זייערע ארדערס מיטצארבייטען אין אלע אידישע אנגעלעגענהייטען, דאס הייסט אבער ניט, אז דאס פארלאנגט אויך ניט, דאס ריינע ארדער פראגען זאלען פארנאכלעסיגט ווערען און ניט קריגען די ריכטיגע אויפמערקזאמקייט.

דער שטאנדפונקט פון די נאציאנאלע אידישע ארגאניזאציעס, דאס הייסט ארגאניזאציעס, וועלכע האבען זיך אפגעגעבען ספעציעל מיט די ברייטע, גרויסע אידישע פראגען, בטנע די אקטיוויטעטען פון די ארדערס אין דיעזע פראגען איז פריהער געווען זעהר סימפאטיש און יעצט איז ער נעגעריש.

פריהער האבען די זעלבע ארגאניזאציעס אנגעווענדעט אלעס מעגליכעס צו פארגינטערעסירען די ארדערס אין זייער ארבייט. מען האט די ארדערס און זייערע פיהרערס גע'חנפ'עט, מען האט זיי געשענקט אויפמערקזאמקייט און אנערקענונג, אין יעצט, ווען זיי זיינען שוין טאקע שטארק פארגינטערעסירט, און נעמען טאקע אן אנטייל, און וועלען זיך דוקא מישען איבעראל איז שוין נאר א גאנץ אנדערע געשיכטע. יעצט רעדט מען שוין נעגען די ארדערס און זייערע ארויסמישונג, מען באשולדיגט די גרענדמאסטערס און גרענד אפיסערס, אז זיי זיינען עס נאר ניט אזוי ערנסט, נאר זיי מיינען זיך צו שאפען אפיציעלע "פאזישאנס", עס צייגט זיך ארויס, אז עמיצען טוט באנג נאר דעם גאנצען עסק. די נאציאנאלע ארגאניזאציעס זעהן זיך ארום, אז זיי האבען אויפגעוועקט א גרויסען בער און, אז זיי מוזען ארדער וועלען שפעטער מיט אהם מוזען טאנצען. די גאנצע בעטרעקיט פון דער לאנג האט זיך דא גיט לאנג צוריק ארויסגעוויזען ביי א מיטינג פון א ווייטערער ארגאניזאציע. די ארדער מיטגליעדער האבען געפיהלט, אז מען וויל זיי איינגאריידען, האבען זיי אנגעפאנגען צו "פייטען", העכסט פאר לאמענטאבלעש טאקע, אבער עס איז געווען א ביטערער קאמף. זיי האבען פארלוירען אין אונגליקליכערווייז האבען זיי אויף א טאקטלאזען אופן אנגעהויבען צו ווארפען מיט זייערע "רעזיגניישאנס", נו, האט זיך אנגעהויבען א סדרה פון באשולדיגונגען און פארווירפען, וועלכע זיינען געווען ביטער ווי גאל. אומגערעכט האט זיך ארויסגעצייגט, וואס פאר א שנאה און מיספארשטענדניס עס הערשט אין ביידע לאגערען. די פרעוואטע דיסקוסיעס נאך דעם מיטינג זיינען געווען נאך ביטערער, ווי די עפענטליכע דיסקוסיעס, עס איז געוואגט געווארען, אז די ארדערס ווילען פארבאפען די אידישע ארבייט אין זייערע הענט און א סך אנדערע גרונדלאזע און אונגערעכטע באהויפטונגען זיינען געמאכט געווארען.

דער אמת איז, אז די ארדערס דורך זייערע פיהרערס זיינען בארעכטיגט צו געוויסע אנערקענונגען אבער עס פרעגט זיך, וואו, און ווען, און ביי וועלכע גע-

טיוויטעטען פון די גרענדמאסטערס און די "גרענדלאדזש אפיסערס" ווערען באטראכט פון צווייערליי שטאנדפונקטען. דער ערשטער איז פון די מעמבערס פון די ארדערס זעלבסט, און דער אנדערער איז פון די עקזיסטירענדע נאציאנאלע ארגאניזאציעס.

אין ביידע שטאנדפונקטען איז פאראן א געוויסער גראד אמת, ביידע האבען אבער אין זיך א סך פאלשעס. א סך פון די מעמבערס זיינען אונציפרידען מיט די אלע נייע טעטיגקייטען, זיי באהויפטען, אז די ארדערס זיינען באשאפען געווארען מיט געוויסע באגרענעטע צוועקען, דאס זיי האבען א באשטימטען ציעל, און אז זיי באדארפען זיך האלטען ביי זיי. ענדזיימענטס, היל פע, שטיצע, קרקע א. ז. וו., די ארבייט באלאנגט צום ארדער און צו דער לאדזש, און דאס דארפען זיי טון. זיי זאגען, אז דער אינשווערענס סיסטעם איז שלעכט און דארף פארבעסערט ווערען; די לאדזשען אליין זיינען ארים, און פלעגען וואלטען באדארפט אויסגעארבייט ווערען, ווי אזוי אנציפילען זייערע טרעזשוריעס; די מיטגלידער זיינען כמעט ניט קיינער קומט צו זיי און מען דארף ארויסברענגען אין זיי נייע לעבען; די מיטגליעדערשאפט שטארבט אפ, אין ניי, יונג מאטעריאל קומט זעהר ווייניג צו, זיי טענען", אז אין די לאדזשען זיינען זיי אזוי ביזי מיט אלערליי אנדערע פראגען, אז עס בלייבט קיין צייט צו אטענדען צו איינענע ביזנעס; און אייר, אז עס איז א סדרה פון האלטען אין איין געבען און געבען, אליין פון די אריטמע פאר גראשען, און עס אלעקט פשוט ניט. זייט די גרענדלאדזש אפיסערס האבען זיך א נעהם געטון צו פארזארגען כלל ישראל, האבען זיי אויס געהערט צו זארגען פאר דעם ארדער און מעמבערס ליידען דאביי. אן אנדער טענה פון די מעמבערס איז, אז אין הלשע אנגעלעגענהייטען קענען זיי זיך אליין פארטרעטען, אדער אלס מיטגליער פון ספעציעלע ארגאניזאציעס טו-

א מאסמיטינג

פון דער

אגודת הקהלה

זונטאג 4 אזייגער נאכמיטאג

אין מינסקער שוהל סט. זנדרו סט.

עס וועט אפגעגעבען ווערען א באריכט פון דער ארבייט וואס די קהלה טוט וועגען דער בשר־כשר פראגע.

אלע זענען איינגעלאדען

די אגודת הקהלה.

היינטיגען שבת

10.30 אזייגער אין דער פריה וועט אין הנייווערסיטי שוהל רוידען

ראביי מעקסוויל זאקס

(סעמינאריום גראדואירטער איים ניו יא רק)

עס וועט אויך דאווענען דער יונגער חזן

א. סעלסקי.

אלע זענען איינגעלאדען.

בלויז נאך עטליכע טעג

איז געבליבען צו באזארגען זיך מיט טיקעטס פאר דעם קאנצערט פון דעם קעניג פון חזנים פאר דעם „אידישען קארוזא"

חזן ס. קווארטין

מיט זיין טאכטער די גרויסע זינגערין מיט דער זויבער סאפראנא שטימע וועלכע וועלען בלויז 1 מאהל אבגעבען קאנצערט אין טאראנטא

מיטוואך אוועגד דעם 7-טען יולי אין מאסעי האל

איהר טארט ניט פארפעהלען דיעזע געלעגענהייט צו הערען חזן קווארטין, ווייל איהר האט זיכער אזעלכעס ניט געהערט און איהר וועט פיליייכט אזעלכעס מעהר ניט הערען.

א בעריהמטער חזן האט זיך אויסגעדריקט אז מען דארף א ברכה מאכען איבער קווארטינס שטימע און איהר וועט זיך איבערצייגען אז ער האט רעכט.

גאטים. דער מאסעי האל ווערט געקיהלט מיט אן אינגעהייערען קיהלונגס אפאראט, אזוי דאס עס וועט זיין מיט 15 גראד קיהלער אין האל ווי אין דרויסען.

דו פרייזען זענען פערהעלטניסמעסיג קליין $1.00 $1.50 $2.00 און $2.50

צו באקומען ביי באלטער בראס. 193 קווין וועסט ל. פיינבערג 618 קווין וועסט, ג. געלמאן 282 קווין איסט, אין געשאנעל טעאטער און אין מאסעי האל דעם אויוענט פון קאנצערט.

הייציגער קאמף כיי דער פועלי ציון קאנווענשאן וועגען דעם ווי אזוי פאלעסטינא זאל געבויט ווערען

(פארזעצונג פון פיידזש 1)

גרויסע צוקונפט. זיי וועלען זוכער טון זעהר פיל פאר דער אויפבויאונג פון פאלעסטינא.

די פועלי ציון פון ענגלאנד האט סירקין געזאגט, באזיצען א גרויסע אמביציע זיי שטעהען אין ענגער פארבינדונג מיט דער ענגלישער ארבייטער פארטיי. דעם צוזאמענשטעלונג יולי וועט געהאלטען ווערען די אלווועלטליכע פועלי ציוניסטישע קאנווענשאן, און די קאמיסיע וועט פארלייגען אין יעהר רעפארט פאר יענעם צוזאמענקאמען.

א חוץ דעם וועט ביי יענעם צוזאמענקאמען געהאנדעלט ווערען וועגען דער שטעלונג צום אלגעמיינעם ציוניסטישען קאנגרעס א. ז. וו.

פריוואט קאפיטאליזם איז א ריואינע

ביי דער מיטוואך נאכמיטאגדיגער זיצונג האט סירקין ווידער געהאלטען א רעדע און האט אויפגעוויזען דאס די לעצטע 35 יאהר האבען באוויזען אז דער פריוואט קאפיטאליזם מוז ריואינירען פאלעסטינא.

דער אלווועלטליכער ציוניזם, האט

לעגענהייט, אין אין וועלכער מאס. איסנוצען זייער מיטארבייט פאר אידישע אנגעלעגענהייטען. פאר איינעם צוזוגר האבען זיי דאס אימער געקראגען, נאך אפשר מעהר ווי פיעל עס איז זיי אינטערעסען אדער די אינטערעסען פאר געקומען, מענשען זיינען אבער מענשען, זייערע פיהרער, אין ליידער, ליידער טוואס מעהר מען ניט זיי, אלץ מעהר זיין זיי דאס זעהר אפט. בידעל גרופען הענקען זיי, אן עס קומט זיי. אלעגוואלטען געוויס געקענט לייבט מיטארבייטען, ווען עס זאל ניט אימער פאר פאלס איז עס צום באהייערען, אז עס קומען דער פונקט פון קאנטראל, און אז איז געקומען צו אזא שטופע, און עפעס סך מאל איז עס גאר א פראגע פון עטוועס מוזען געטון ווערען צו פארמידע א קאמף צווישען עלעמענטען, וועלכע דארפען מוזען מיטארבייטען.

עס איז קיין צווייפעל, אז די ארדערס ברענגען צו אירגענד ווערבער באוועגונג אין וועלכע זיי נעהמען אן אנטייל א גרויסע מאראלישע געוויכט און די געוויכט ברענגט פיעל נוצען דער באוועגונג. עס איז נויטיג דאס געגוי אויפצופאסען און עס ניט לייכט אויעק מאכען מיט דער האנט. די ארדערס אליין אבער דארפען אויך ניט פארגעסען, אז זיי דארפען ניט אן טארען ניט אליין. מען זאגט, אז צופיעל איז ניט

עס אויס, אז א סך ארגאניזאציעס קליימען צו פארטרעטען איינעם אין דעם זעלבען מעמבער. איך האב געהערט ביי א לאדזש מיטינג, האט א מעמבער געזאגט אין א דעבאטע "איך בין איין שטיקעל מענש און עס פארטרעט מיך אדער אדער, די קהלה, דער קאנגרעס, די ציוניסטישע ארגאניזאציע, די געווערקשאפטען, דער פארווערטס, דאס אידישע פאלק, א וואונדער, אז איך וויים ניט וואו איך בין אין דער וועלט!" מען מוז צוגעבען, אז עס איז פאראן א היפש ביסעל אמת אין די אלע קרייוודעס פון ארדער מעמבערס און דאן פיהלט זיך, אז זיי זיינען ניט אין גאנצען גערעכט. עפעס איז פאראן אין זייערע טענות, וועלכעס קלינגט ענג הערציג, און עס פיהלט זיך, אז זיי פארשטעהען ניט די גרויסע מאראלישע קראפט וואס א גרויסער ארדער באזיצט נאר אין דעם וואס ער איז אן ארגאניזאציע פון טויזענט מיטגליעדער. עס זיינען פיליייכט פאראן פעהלער אין דער פארמע פון די אקטיוויטעטען פון די ארדערס אלס ארדערס, דער פרינציפ אבער אז ארדערס, אלס גרויסע אידישע ארגאניזאציעס דארפען געפען זייער גאנצע מאכט פאר אלגעמיינע אידישע אינטערעסען דארף קיינער ניט באשטרייטען. עס איז נויטיג צו געפינען די מאס ביז וואוהין זיי מעגען נעהען, וואס זיי זאלען טון, און דאס קען מען אהן צווייפעל אויסגעפינען, פרינציפיעל אבער דארפען ארדער מעמבערס אנערקענען, אז עס איז די הייליגע פליכט פון זייערע ארדערס מיטצארבייטען אין אלע אידישע אנגעלעגענהייטען, דאס הייסט אבער ניט, אז דאס פארלאנגט אויך ניט, דאס ריינע ארדער פראגען זאלען פארנאכלעסיגט ווערען און ניט קריגען די ריכטיגע אויפמערקזאמקייט.

דער שטאנדפונקט פון די נאציאנאלע אידישע ארגאניזאציעס, דאס הייסט ארגאניזאציעס, וועלכע האבען זיך אפגעגעבען ספעציעל מיט די ברייטע, גרויסע אידישע פראגען, בטנע די אקטיוויטעטען פון די ארדערס אין דיעזע פראגען איז פריהער געווען זעהר סימפאטיש און יעצט איז ער נעגעריש.

פריהער האבען די זעלבע ארגאניזאציעס אנגעווענדעט אלעס מעגליכעס צו פארגינטערעסירען די ארדערס אין זייער ארבייט. מען האט די ארדערס און זייערע פיהרערס גע'חנפ'עט, מען האט זיי געשענקט אויפמערקזאמקייט און אנערקענונג, אין יעצט, ווען זיי זיינען שוין טאקע שטארק פארגינטערעסירט, און נעמען טאקע אן אנטייל, און וועלען זיך דוקא מישען איבעראל איז שוין נאר א גאנץ אנדערע געשיכטע. יעצט רעדט מען שוין נעגען די ארדערס און זייערע ארויסמישונג, מען באשולדיגט די גרענדמאסטערס און גרענד אפיסערס, אז זיי זיינען עס נאר ניט אזוי ערנסט, נאר זיי מיינען זיך צו שאפען אפיציעלע "פאזישאנס", עס צייגט זיך ארויס, אז עמיצען טוט באנג נאר דעם גאנצען עסק. די נאציאנאלע ארגאניזאציעס זעהן זיך ארום, אז זיי האבען אויפגעוועקט א גרויסען בער און, אז זיי מוזען ארדער וועלען שפעטער מיט אהם מוזען טאנצען. די גאנצע בעטרעקיט פון דער לאנג האט זיך דא גיט לאנג צוריק ארויסגעוויזען ביי א מיטינג פון א ווייטערער ארגאניזאציע. די ארדער מיטגליעדער האבען געפיהלט, אז מען וויל זיי איינגאריידען, האבען זיי אנגעפאנגען צו "פייטען", העכסט פאר לאמענטאבלעש טאקע, אבער עס איז געווען א ביטערער קאמף. זיי האבען פארלוירען אין אונגליקליכערווייז האבען זיי אויף א טאקטלאזען אופן אנגעהויבען צו ווארפען מיט זייערע "רעזיגניישאנס", נו, האט זיך אנגעהויבען א סדרה פון באשולדיגונגען און פארווירפען, וועלכע זיינען געווען ביטער ווי גאל. אומגערעכט האט זיך ארויסגעצייגט, וואס פאר א שנאה און מיספארשטענדניס עס הערשט אין ביידע לאגערען. די פרעוואטע דיסקוסיעס נאך דעם מיטינג זיינען געווען נאך ביטערער, ווי די עפענטליכע דיסקוסיעס, עס איז געוואגט געווארען, אז די ארדערס ווילען פארבאפען די אידישע ארבייט אין זייערע הענט און א סך אנדערע גרונדלאזע און אונגערעכטע באהויפטונגען זיינען געמאכט געווארען.

דער אמת איז, אז די ארדערס דורך זייערע פיהרערס זיינען בארעכטיגט צו געוויסע אנערקענונגען אבער עס פרעגט זיך, וואו, און ווען, און ביי וועלכע גע-

דזשולערי הענדלער און דזשולערי סטארקיפערס אויפמערקזאם

זייט ווייסען, אז איך

מ. העלער

האב זיך געגומען צו דער ארבייט, און בין ווילג צו מאכען אלערליי דזשולערי דזשאבס פאר דער פרייד.

רופט מיך אדער זעהט זיך מיט מיר, ווען איהר דארפט מאכען אייערע דזשולערי דזשאבס, און איהר וועט זיין צופרידען.

אלערליי רינגען, קלענערע אדער גרעסערע, געמאכט צום סיין.

מיין נייער אדרעס איז

251 Queen St. West

טעלעפאן אדלייד 3967

THE DAILY HEBREW JOURNAL

H. Winberg, Pres. & Gen. Mgr.

The Only Daily Jewish Newspaper in the Province of Ontario

PUBLISHED BY

CANADIAN JEWISH PUBLISHING CO., Ltd.

251 - 253 Queen Street West Telephone Adelaide 3[illegible]

Subscription Rates $5.00 Per Year

Single Copy — 2 Cents

Entered as Second Class Mail Matter at C. P. O. Toronto Ontario January 22nd. 1913.

דער ארבייטער זיעג אין מאניטאבא

אין מאניטאבא זענען די וואך פארגעקומען פראווינציעלע וואהלען, און האבען זיך געענדיגט אין פיעלע הינזיכטען אזוי, ווי די פראווינציעלע וואהלען אין אנטאריא. אבער דאך איז עס ניט דער איינציגער "פיטשור" זייערער, ווייל זיי האבען ארויסגעבראכט נאך אן ערשיינונג, וועלכע איז פון גרויס וויכטיגקייט ניט נור פאר'ן פראווינץ מאניטאבא, נאר האבען אויך א באדייטונג פאר'ן גאנצען לאנד.

אין ארנזער גאנצען פאליטישען לעבען, סיי אין דער פראווינציעלער לעגיסלאטור, סיי אין פעדעראלען פארלאמענט ארנזערען, איז מען גע-וואוינט געווען צו זעהען א הערשענדע מאיאריטעט — די רעגיערונגס פארטיי, און זיין מאיעסטעט'ס לויאלע אפאזיציע — די מינאריטעטס פארטיי

די לעצטע פראווינציעלע וואהלען אין אנטאריא האבען אבער פאר-גענומען א גאנצע רעוואלוציע. אויך עס זענען פריהער געווען איינינע מיטגליעדער, וועלכע האבען ניט געהערט ניט צו איין פארטיי און ניט צו דער צווייטער, די אזוי גערופענע "אינדעפענדענטס", זענען זיי ניט גע-ווען פון קיין באדייטונג. אין קיינער האט זיך מיט זיי ניט גערעכענט. די וואהלען אין אנטאריא האבען אבער געבראכט דערצו, אז אנשטאט אין פארלאמענט זאלען זיין נאר צוויי באדייטענדע גרופען, איז די צווייטע לונג נאך ווייטער אויסגעבריים געווארען, און חוץ די "אינדעפענדענטס", האט יעצט דער אנטאריער פארלאמענט פיער גרופעס פון באזונדערע מיט-גליעדער, גרופעס אזעלכע פון וועלכע קיינע איינע איז ניט גרויס גענוג אליין צו הערשען. נאר מיז שליסען אן אפמאך מיט א צווייטער גרופע, ברי צו קענען רעגיערען.

אנשטאט זעלבסטשטענדיגע רעגיערונגען איז דארום געשאפען גע-ווארען דער פרעצעדענט פון קאאליציאנס - רעגיערונג — דאס איז דער פאל אין אנטאריא. און דאס זעלבע איז יעצט ווידערהאלט געווארען ין מאני-טאבא. וואס קיין איין ערוועהלטע גרופע קען אייך ניט אליין רעגיערען, אין מיז זיך זעהען צו פאראייניגען מיט אנדערע גרופעס.

דער רעזולטאט פון די מאניטאבא וואהלען איז אייך עהנליך צו די אנטאריער מיט דעם. וואס פינקט ווי ביי די לעצטע איז ערוועהלט געווא-רען א שטארקע ארבייטער גרופע איז אויך דאס זעלבע יעצט פארגעקומען אין מאניטאבא.

דאס זענען וויכטיגע ערשיינונגען, וויכטיגער פאר אלץ איז דאס, ווער עס איז ערוועהלט געווארען אין דער ארבייטער גרופע.

מעשה ווייניגער וועט נאך אזוי שנעל ניט פארגעסען ווערען.

די מיאוסע ראלע וואס דער גאנצער הערשענדער קלאס אין קאנאדע האט געפיהרט געגען די וויניפעגער ארבייטער איז נאך פריש אין יעדענס זכרון, און אפטערעכענט האט מען זיך מיט וויניפעג מיט די וויניפעגער ארבייטער מיט דער גאנצער ביטערקייט פון דער מאכט, וועלכעס דער הערשענדער קלאס באזיצט נאר צו זיין דיענסט.

ניט נור איז דער סטרייק אזוי שענדליך אונטערדריקט געווארען מיט דער הילף פון כלומרשט'דיגע ארבייטער - פיהרער פונ'ם ראבערטסאן טיפ, נאר אויך גערייכטליך זענען שפעטער פארפאלגט געווארען די פיהרער, און א מאניטאבער ריכטער האט זיי אלעמען פארמשפט צו טערמינען אין דער "פעניטענשערי".

און דיעזע אלע פערזאנען, וועלכע האבען אויפגעהערט צו עקזיס-טירען מיט זייערע נעמען, און אנשטאט דעם האבען זיי נאר נומערען, דיעזע אלע פאראורטייל טע, געקליידעט אין ארעסטאנטען - קליידער, און באזאכט פונ'ם אויג פון דעם וועכטער. דיעזע אלע פון געזעץ פאראור-טייל טע זענען עס יעצט ערוועהלט געווארען אין דער ערשטער באדייטענ-דער ארבייטער - גרופע אין דער מאניטאבער לעגיסלאטור. *

ראסעל, איוועגס, ארמסטראנג — די אלע וועלכע זענען פאר-פרעכער אין די איגענע פונ'ם געזעץ, זענען עס פון די ארבייטער ערוועהלט געווארען אלס זייערע פארטרעטער.

די ארבייטער האבען געצייגט, אז זיי האבען דעם פילסטען צוטרויען צו די, וועלכע דאס געזעץ רופט אן פארברעכער.

און די אלע ארבייטער קאנדידאטען וועלכע זענען ערוועהלט געווא-רען, האבען כיי זייער קאנדידירען ניט באהאלטען גאר ניט. מען ווייסט גאנץ גים, אז ר. ב. ראסעל איז א סאציאליסט, מען ווייסט גאנץ גוט אז קוין איז אויך דאס זעלבע — און די וויניפעגער ארבייטער האבען גע-צייגט, אז זיי האבען ניט קיין מורא פאר די רויטע, און באצאהלט די פאראורטיילטע ארבייטער פיהרער פאר זייערע פיעלע ליידען אין דער "פעניטענשערי" מיט דעם וואס זיי האבען זיי ערוועהלט אין פארלאמענט.

דער ארבייטער זיעג אין מאניטאבא וואלט געווען א גרייסע ער-איינעס צו יעדער צייט, יעצט אבער ווען דער זיעג קומט פאר גלייך נאך דער פאראורטיילונג, און ערוועהלט ווערען די פאראורטיילטע, איז דער זיעג נאך באדייטענדער.

דער זיעג פון די מאניטאבער ארבייטער איז דער זיעג פון דער גאנ-צער קאנאדער ארבייטער באוועגונג. דער זיעג פאר אלע פראגרעסיווע שטרעבונגען אין קאנאדע.

די וואהלען אין מאניטאבא זענען די ערשטע קאנאדער וואהלען, וועלכע קומען פאר לויט דער פראפארציאנעלער וואהל - סיסטעם. אין אן אנדער צייט וואלטען די וואהלען ארויסגערופען דעם אינטערעס נאר מיט דעם, וואס די וואהלען זענען פארגעקומען לויט א נייער סיסטעמע, יעצט אבער ווערט אלעס פארטזנקעלט געגען דעם גרויסען אכצייטער זיעג.

טראצקי האט פאראויסגעזאגט פוילענים מפלה

א קארעספאנדענט פון "מאנטשעס-טער גארדיען", די איינפלוסרייכע ענגלי-שע צייטונג, איז געווען מזל'דיג גענוג צו האבען אן אינטערוויו מיט טראצ-קי'ן

טראצקי — דערצעהלט דער קארעס-פאנדענט — איז איצט זעהר באשעפ-טיגט. חוץ זיין אמט אלס קאמיסאר פון דער ארמיי און פלאט, האט ער איצט, צוליעב קראסין'ס אבוועזענהייט, איבערגענומען די ארבייט אלס קאמי-סאר פון טראנספארט, און ביי דער אויצ טיגער לאגע אין רוסלאנד איז עס דער שווערסטער און פאראנטווארטליכסטער אמט.

ער איז שטארק פארעלטערט גע-וואָרען און זיינע געדיכטע שווארצע האר זענען כמעט אין גאנצען געווארען גרוי. ער רעדט זעהר זעלטען פאר דער פרע-סע און איך האב זיך באטראכט פאר זעהר מזל'דיג, וואס מיר, אין געלעגען צו האבען מיט איהם אן אינטערוויו.

ווען איך האב איהם געפרעגט זיין מיינונג וועגען די נידערלאגעס פון קאלט שאק, יודעניטש און דעניקין, איז ער געווארען זעהר אומגעדולדיג "דאס איז דאך אלטע געשיכטע" האט ער גע-גאנט "איהר וועט געפינען וואס איהר ווילט וויסען וועגען דעם אין מיין באר-ריכט צו דער אלרוסישער אסעמבלי."

"יא" האב איך געזאגט, "איך האב געלייענט יענעם באריכט, אבער איין זאך פעהלט דארט. אין אלע יענע נו-דערלאגעס, גלייך - נאך די ערשטע מפלות אויפ'ן פראנט איז פארגעקומען א צוזאמענברוכהיינטער דעם פראנט. ווען אייך איז, אבער אויסגעקוטען צו באזיעמפען די עסטלאנדער און אויך זיי זענען געצוואונגען געווען צוריקצוציהען זיך, איז זייער צוריקטריט ניט באגלייט געווארען מיט אונרוהען אין הינטער-גרונד. גלויבט איהר, אז דערזעלבער כלל, וועלכער איז געווען גילטיג אין דעם בירגער - קריעג פון דער רעוואלו-ציע, ווען רוסען האבען געקעמפט געגען רוסען, וועט אויך זיין גילטיג, ווען רו-סען וועט אויסקומען צו קעמפען געגען פאליאקען, ווען די נאציאנאלע געפיה-לען וועלען אויפבלייבען, גאנץ אפגעזעהן פון דעם קאמף צווישען פאליטישע אי-דעען, וועלכע האבען באראטערזירט דעם בירגער - קריעג?

טראצקי איז געווארען פארוינטע-רעסירט אויף מעהר פרייטליך. "איך גלויב — האט ער געענטפערט — "אז דא וועט פארקומען די זעלבע זאך, די נאציאנאליסטישע געפיהלען וועלען, סוף-כל - סוף, פארטרוגען ווערען אין דעם פאליטישען קאמף, וועלכער וועט אויס-ברעכען אין דער נאציאן גיפא, וועלכע קעמפט געגען אונז".

"הייסט עס, אז א קאנטר - רעוואָ-לוציאנערע מאכט קאן אנהייבען מיט ערפאלגען און די אויסנוצונג פון די ער-פאלגען דערווייזט דעם קאנטר - רעוואָ-לוציאנערען כאראקטער פון דער מאכט, דאס שאפט אין - זיך'דיגע רייבונגען, און דעם מאמענט ווען די ערפאלגען הע-רען אויף, פיהרט עס צו א קאטאס-טראפאלען ציוואמענברוך?

"זיכער, שטארקע נאציאנאלע גע-פיהלען פארהאלטען, פארלענגערען, אבער פארמיידען ניט דעם פראצעס. עסט-לאנד האט אין צייט אויפגעלערט צו שלאגען זיך. ווער קאן וויסען, וואס עס וואלט פארגעקומען, ווען עסטלאנד לויאלט געציוואונגען געווען צו קעמפען נאך זעקס מאנאטען? פארגעסט ניט, אז דארט האבען זיי אויך צו שיסען זייערע באלשעוויקעס, אז זייער טרייד - יוניאן אינטיל האט זיך אויסגעזאגט צום גינסטען פון א סאוועט רעגירונג פאר וואס 26 דעלעגאטען זענען דער-שאסען געווארען און ארום א הונדערט דעפארטירט, און דאס האט ניט אפגע-האלטען א צווייטען קאנגרעס אנצונעה מען אן עהנליכע רעזאלוציע, דער פרא צעס האט זיך קלאהר אויסגעוויזען. דאך באטראכט אויך די איצטיגע לאגע פון דער עסטלאנדישער רעגירונג פאר נאנץ געסט, ווייל זי האבען א קליינעס פראלעטאריאט און א גרויסע באפעלקע-רונג פון קליינע פארמערס.

אבער דאס איז ניט דער פאל אין פוילען. דארט האבען זיי א זעהר צאהל רייכען, רעוואלוציאנערען פראלעטאריאט און די מעהרהייט פון די פוירערס זענען אויך רעוואלוציאנער צוליעב די זעהר רייכע גוט - באזיצער. מ'קען עס אנרו-פען א פראלעטאריזירטע פוירערטום. דערפאר בין איך אבסאלוט איבערצייגט, אז כאטש זיי קענען האבען צוערשט ער פאלג און פארכאפען סמאלענסק אדער וויטעבסק, וועט עס אבער אומפארמיידליך פיהרען צו דעם פאלשטענדיגען ציוואמענ כרוך פון דער פוילישער רעגירונג און צו א זיעגרייכע פוילישע רעוואלוציע".

"אין, באטראכטענדיג דעם פראב-לעם פון דער אנדער זייט, דענקט איהר, אז די אינטערנאציאנאלע רעוואלוציע אין רוסלאנד נעהמט ביסלאבוויין אן א "נאציאנאלען" כאראקטער, און אז מעהר און מעהר מענשען שטעהען צו צו אייך ניט צוליעב וועלכע ס'איז סאציאלע אנ-זיכטען, נאר דערפאר, וואס אייער אר-מיי איז א רוסישע ארמיי, וועלכע פאר-טיידיגט רוסלאנד פונקט ווי די רעוואָ-לוציע?"

אויפכאפענישען

— פון —

יונה כר מנחם

געהערט געזעהן, אויפגעכאפט, פארבלייבענדערט, און דערלאנגט צום הבחור הזעצער על ידי.

במקום הקדמה.

ס'איז זאגט איהר גאר ניט פארהאן אייפצוכאפען איבער דער וואך אין מא-ראנטא. זאגט איהר?

אלעס איז שוין אויסגעפרעסט, שעהן גלאטיג, קוילעכדיג.

פלייש שוין ברוך השם פארהאן, די "סטריט פאס" לויפען מיט פינף סענט מעהרער, דער גרויסער חזנישער קאנ-צענט איז שוין אויך פארבייטעט, און צום מארגענדיגען פארבאנד "עקסקורס-שאן" האט איהר שוין א באשטעלונג.

די פרץ שולען וועלען באלד ווערען אויס פרץ. פאר דעם וועלען די פרוצים זארגען, און אויב עס פעהלט צו דעם פארבאנד עטליכע הונדערט דאלאר צו "סעטלען" ווייר הויז, וועלען די "זמרה" זיי עס אריינבהענגען. אזוי אז איהר קענט רוהיג שלאפען, און אויב ס'איז עטוואס פארהאן הינטער קוליסען - פאליטיק צווישען פאלקס פאראיין און דער פעדעראציע ווער עס זאל בויען דעם בית יתומים, וועט זיך שוין אמקא אויס-פעלעסען.

א טעות, א גרויסען, לאנגען טעות — מיינע טייערע.

ניט ביי טאראנטא. טאראנטא איז ברוך השם א שטאדט הלוואי וואלט זי מייגע געווען, און פאר מיר איז נאך א ראנק זיין ליעבען נאמען, געבליבען צו כאפען, צו צימבלען, צו איבערגעבען פאר מיינע ריינע און שנאים, דעם סמבטיון פון טאראנטא'ס זעקס וואָ-כעדיגע טעג.

טאראנטא לויט דעם נייעם שריי-בער פון "זשורנאל", צעהלט א באפעל-קערונג פון קאנאדער, ענגלישע, פראנ-צויזען, איטאליענער, רוסישע, פוילישע, רומענישע - גאליציאנער און כינעזער, א שטאדט מיט אזוי פיעל נאציאנאליטע-טען, מיט אינסטיטוציעס, יוניאנס, שולען, פארבאנדען, קהלות, חזנים מלמדים, פארשטעהער, רעדעל - פיהרער פאליטישענס, שיפס - אגענטען, אינשו-רענס אגענטען, פאליסיס אגענטען, פאיוע אגענטען, פיקטשורס אגענטען און גנ-נער אגענטען. האט אלע טאג א נייעם אויפכאפענישע, א ניי דרייידעל, וועלכעס פארדרעהט און פארפלאנטערט אזוי, אז מען מעג עס נעהמען צום אויפפלאנטערען און דערלאנגען עס צו די שטענדיגע פאר-האוועטע פרנסה פארזארגער.

פארהאן נאך גענג אויפכאפענישען וועלכע זענען פרעמד און ווערען פאר - לוירען אהן אן "אל מלא רחמים" אין אהן רבנישע הספדים, פאר וועלכע עס טוט באמת וועה דאס הארץ.

אזוי אין הייגטיגע וואך פארלוירען גענאנגען פון טאראנטא דעם "מזיק'ס" אינטערהוויואירער וועלבער האט באזוכען אן אומזיסטע שיפס - קארטע קיין קארלס באד, וואו זיך אפציטרייסלען פון זיינע געדוגען, וועלכעס די היגע קלאוקמאכער האבען איהם געצוגען פאר יאהרען און יאהרען.

דער אויפכאפער האט מיטלייד מיט איהם, שטארק מיטלייד, א שאד זיין אפפאהר. אזא שטילער אפפאהר, אהן מוזיק, אהן פאראד, אהן א פראקלא-מאציע זאגאר.

אריגע ניט פארשטענדיגע קלאוקמא-כער, איהם איז דאך געקומען א פאראד, א דאפעלטער פאראד, ווייל איז ער א גוטער ארגאנייזער, קומט דאך איהם זי-כער א פאראד.

פארקעהרט, ווידער, קומט דאך געוויס א....

נו ? !

מאכט מען איהם א מלוה - מלכה שבת נאכט צווישען יחידי סגולה. מען לאדעט איין אן ענגלישען רעפארטער צו דער סעודה.

און....

קומט ער ניט און די שמחה איז רחמנא לצלן פארשטעהרט.

אזא אויפכאפענישע איז ניט קיין קליינינקייט.

55יצא הצדיק מהעיר עושה רושם"

זאגט רשי אז די קלאוקמאכער בעלי - בתים האבען עס שוין גראדע יא אויפ-געכאפט. און פרעגען זיך ברוין צי "מארלסבארד" וועט נעהמען א כיזאן אין ווי אזוי מ'ארבייט דארט פון שטיק צי פון וואך, און ווער עס זאגט דארט א דעה די יוניאן, צו די געלט - געבער ?

אן אומגליק, א בפירושער אומגליק.

א רעליעף קאנפערענץ, א קאנפע-רענץ איינבארופען ווי אזוי אויפצוביינען די חרובע היימען. און אהן יוניאן פיהר-ער געהט עס ניט.

אויפציביינען די חרוב'ע וועלט לויט די יוניאן געזעצען ? זיי זע - נען זיכער, אז אויפבויען די אלע הארכות דארף מען ארבייטען זעקס און דרייסיג שטונדען א טאג, ניט די אכט געכאפטע שעה'לאך. וואו מען קוקט צום זייגער, ווי אזוי מען נעהמט ארום א געצייכענט קארטעל.

איבערגיגענס אויב שוין יא שיקען, טא פארוואס טאקע ניט שיקען א קלאוקס פארריקאנט צו אזא קאנפערענץ ?

ווייל...

ווער האט מעהר געלט ? ווער ? !

דער פיהרער פון דער אמאלגאמיטעד איז אויך ברוגז אויף זיין יוניאן, פאר-וואס טאקע איהם ניט א שיק געבען קיין "קאלסבארד", פארוואס ? האט ער דען ניט געארבייט ביים פלייש סטרייק שטארקער ווי דער אנד ברער ?

דער "זשורנאל" רעפארטער אויפ-כאפענדיג דאס אלעס, איז שיעור מיטמע געווארען פאר צרות, ווייל אויב די טענות זענען אמת'ע, איז דאך דער אוק-ראינער דעלעגאט זיכער גערעכט.

דריי מאהל האט טאראנטא ער-ווהלט א דעלעגאט קיין אוקראינא, גע-קומען צום פאהרען, איז "אשרי יושבי ביתך" לאזט מען איהם במחילה זיצען אין דער היים און מאנטרעאל וועט ייצא זיין פאר טאראנטא אויך.

א שעהן פנים האט טאראנטא.

נו, אז מען גאלט זיך אין מאנטרע-אל, וואכסט דען קיין באדד ניט אין טא-ראנטא ? און אז מען האט געזאמעלט געלט אין מאנטרעאל האט מען דען ווצא געוועזען אין טאראנטא ?

דרייצעהן שמימען באסמען צו פאהר-רען א ן זיצט אין דער היים.

הפנים אז דרייצעהן איז גאר ניט אזוי פויגעלדיג, ווי מיר פארערעווענ גלויבען, און דערפאר גלויבען די אר-בייטער רינג מיטגליעדער, אז די טא-ראנטער מלכדים אין די שולען האבען זייער תורה שוין לאנג איבערגעגעבען צו די קינדער און יעצט הארף מען ברענגען פרעמדע מיט נייע תורות.

א שכל איז עס.

וואס ווייטער עס איז, בעסער איז עס.

אזוי למשל, איז דער פארשוואנדענער טעאטער מענעדזשער סמאל גרויס גע-ווארען, ווייל ער איז פון דערווייטענס, און דערפאר ווייל מען געבען אזא גרויסע סומע פאר כאפען זיין עקרעטאר ווייל ער איז פון דער ווייטענס. צוליעב דעם האט מען אויך ליעב אונזערע איינענע און מען ראטעווענט זיי פון דערווייטענס.

אבער אויך וואס כאפען פרעמדע, ווען ס'איז פארהאן איינענע, וועלכע בע-טען זיך אויפצוכאפען. און הלואי זאל אזוי זיין ביליג צוקער, ווי זיי וועלען קומען אונטער די הענט.

געדולד בלויז, א קליין ביסעלע געדולד.

חרטה

פון י. ל. קאלושינער.

אפשר איז אציגד, אומזיסט מיין גאנג,
צו איהר ווייטען הויז,
וועט זי דאס מאל, קאנען נאכאמאל,
דארט צו מיר ארויס ?

וואו איך זוועל איהר רופען שטאמלענדיג,
בעטען שטומערהייט,
און פון אונרוה קלאפען וועט מיין הארץ
קארטשען זיך פון לייד ?

און איך וועל ווי א שיכור וואקלענדיג,
ביי די פענסטער געהן,
וועלען זיי דארט נאך אן אן איינציג מאל,
נאך אמאל זי זעהן ?

אפשר זאל איך מעהר ניט ווייזען זיך,
קלאפען אין איהר טיר,
ווארטען זאל איך, אזוי נאך א טאג,
אין זעהן זיך מיט איהר ?

וועט מיין הארץ מיך לאזען רוהען היינט,
רוהען היינטיגע נאכט ?
ניט צו פרעסען מיין נשמה מעהר
פון מיין פיין בעוואכט ?

אפשר וועל איך זיצענדיג אין הויז,
לאכען פון איהר ווילד ?
און איך וועל זי אויף'ן צווייטען טאג,
טרעפען — גוט און מילד?

ליטמישע אידעע פון דער געזעלשאפט, אויב ניט אן אידעע פון א געזעלשאפט, וואו פאראזיטים ווערט פארניכטעט, א געזעלשאפט, אין וועלכער ס'וועלען מעהר ניט זיין קיין פאראזיטען? דאס מיינט ניט, אז ס'וועט דארפען שטעהן מיט א רעוואלווער איבער די פאראזיטען, אבער ס'מיינט, אז געוויסע ציוואנגס - מיטלען מאגען באנוצט ווערען געגען די מענשען, וועלכע ווילען ניט טאן זייער פליכט צום שטאאט"

"ס'וועט פלייכט, ארויסרופען א גע-וויסע אומצופרידענהייט צווישען די — "אז די פוילישע מלחמה, אויב עס וועט זיך ענטוויקלען, וועט אויף לאנג אפרעגען די רעאקטיווע ארבייט?"

"ניין, איך דענק עס ניט. ערשטענס, ווערען מיר ניט דארפען שלאגען זיך אויף א סך פראנטען גלייכצייטיג. צווייטענס, וועט זיך באדערען בלויז א פער טעל אדער א דריטעל פון דער אנשטרענ-גונג, וועלכע מיר האבען געבראוכט אין דעם קרייז פון בירגער - קריעג. דרי טענס, אין אונזער ארמיי איצט, גאנץ אנדערש פון דעם, וואס ס'איז געווען. מיר האבען איצט רעגולערע דיוויזיעס, באאנט אונטער'ן נאמען פון זייערע קאמאנדירען און אויסגעבונדען צווי-שען זיך מיט א שטארקען חבר'שען גע-פיהל. מיר געבראוכען איצט פאר באא-שטימטע צייטען מיליטער, וועלכע האב-בען דערווייזען, אז זיי פאסען זיך פאר לאגע פון פוילען אזא, אז דער קאמף די צוועקען. און, איבער אלעס, איז די קאן לאגע ניט דויערען. זיי קאנען נעה-מען סמאלענסק, אבער צוויי מאנאטען נאכדעם וועלען זיי זיין געשלאגען."

וועט קיינמאל ניט ווערען טאג?

אילוסטרירט די בילד אייער ער-פאהרונג ?

איז דא עטוואס מעהר שרעקליכ-כעס ווי ניט קאנען שלאפען ?

שלאפלאזיגקייט איז איינער פון די ערשטע און זיכערסטע סימפטאמען פון ערשעפטע נערוועז.

דאס איז א ווארנונג אז איהר דארפט האבען די הילף פון דר. טשיינס'עס נערוו-פיה צו שטארקהען די נערוו - צעלען אין אייסמיידען דורכדעם די ענטוויקלונג פון ערנסטע נערוועז - ליידען.

פארבעסערענדיג די קוואליטעט פון דאס בלוט און שטארקענדיג דעם נערוו-סיסטעמע פארשאפט די שפיז - רפ[illegible] נייע ענערגיע און קראפט דעם [illegible] קערפער.

50 סענט א באקס, 6 פאר [illegible] ביי אלע דיעלערס אדער ביי עדמ[illegible] בייטס אין קא. לימיטעד, טאראנטא.

Dr. Chase's Nerve Food

הייַנט

גרויסער קליידער סייל

מאנופעקטשורער'ס אויספארקויף

אנגעפיהרט פון

דזש. האולי וואַקער

נים ביז וואנען טאראנטאַ וועט אליין זעהן דורך א וויזיט צו דעם גרעסטען פון אלע קליידער-סיילס, וועט דער עולם קאנען באַגרייפען וואס דער סייל מיינט פאר איהם פון דעם שטאנדפונקט פון ביליגע פרייזען

ווען דזש. האולי וואקער האט ערפאהרען פון דער הויכער קוואַליטעט פון די קליידער און פון די אפפער וועלכע די מאנופעקטשורערס זענען וויליג צו מאכען כדי צו פארוואנדלען זייערע סטאקס אין קעש, האט ער מיט צופרידענהייט אונטערנומען צו פארוואלטען מיט דעם סייל, יעדע פיצעל ווארע וועלכע ווערט פארגעלעגט פאר'ן פובליקום איז דורכגעקוקט געווארען פון דזש. האולי וואקער, און איהר קויפט עס מיט דער זיכערקייט אז עס שטעלט מיט זיך פאר די זעלטענסטע מציאה צו פרייזען וועלכע איהר האט עס געקויפט נאך אפילו פאר 1914

5,300 מענערשע סוטס און איבער מאנטלען

1,900 באיעס סוטס

פאר נאך וועניגער ווי האלסייל פרייזען

מענערשע סוטס

$19.50	אין 30 דאלארדי גע ווארע פאר
24.00	
$29.95	
$32.25	
$39.75	
$44.50	
$48.00	
45	טעקס
$51.50	
98	טעקס

25.00	
$35.00	
$40	
$45.00	
$50.00	
$55.00	
$60.00	
$65.00	

באיעס סוטס

$18.00	ווארע פאר
$22.00	אין $20.00 וואַרע פאר
$25.00	
$16.50	פאלס ביטש סוטס פאר
$12.95	
$15.50	
$19.00	
$9.95	

איבער מאנטלען

$25.00	ווארע פאר
$30.00	
$35.00	
$40.00	
$50.00	
$18.75	
$22.00	
$25.50	
$29.00	
$33.00	

עקסטרא פאר אלטערייַשאנס

אלע הויזען וועלען ארויסגעפינישט ווערען. קאוט און וועסט אלטעריישאנס בלויז פאר מלאכה געלט.

די סטאר וועט זיין אפען פון 9 איהר פריה ביז 6 איהר אוועגט טעגליך יעדער סייל מוז זיין א קעש סייל. קיינע וואַרע וועלען געשיקט ווערען ס. א. די. סוועט, איבערהויפט, גארנישט דעליווערט ווערען. איך וועט גארנישט אימגעבי טען ווערען און קיינע געלט וועט צוריקגעגעבען ווערען.

יעדער סייל וועט זיין אויף א "באצאהל און טראג" באזיס. אלעס וואס עס וואלט פארגרעסערט דעם פרייז איז באזייטיגט געווארען.

דזשי. האולי וואלקער רימיטעד

126-128 יאנג סטריט

G. HAWLEY WALKER, LTD.

126-128 YONGE STREET

קליידער מאנופעקטשורערס ליקווידירען זייערע סטאקס

דער הינטערשטעליגער סעזאן ברעכט די הויכע פרייזען.

לויט נאך אן ערקלערונג געמאכט הייַנט פון א גרופע קאנאדישע האלסייל מאנופעקטשורערס וועלען זייערע סטאקס אויספערקויפט ווערען אונטער דער השגחה פון דעם גרעסטען ריטייל קלאדיער אין טאראנטאַ.

דער שריט איז ארויסגערופען געווארען פון דעם ערפאלג וואס אזא פלאן האט געהאט אין ניו יארק אין באצוועגט צו קאאפערירען מיט'ן עולם צו פארקלענערען די הויכע פרייזען פון קליידער האנדלענדיג די רעקט מיט'ן ענדרויכער. מען גלויבט אויך אין דעם טרייד אז ס'וועט אנב ליקווידירען גרויסע האלסייל-סטאקס.

גרויסע סטאקס

עס איז באהויפטעט געווארען נעכטען אז ווארע אין'ם ווערט פון $150,000 און $200,000 וועלען געאפפערט ווערען דעם ערשטען טאג פון סייל, און וועט כסדר צוגעגעבען ווערען פון רעזערוו סטאק.

זיבעציג פראצענט פון די קליידער איז סעזאנע ווארע. אלעס געהט דורך די הענדען פון דעם ריטייל-ווייל די פיר-מען איז פארבונדען מיט דעם פלאן.

א סך פון די ווארע וועט פארקויפט ווערען צו וועניגער ווי האלסייל פרייזען. דער סייל קומט פאר אין טאראנטאַ'ס גרעסטע סטאר פון מענערשע קליידער און פאנגט זיך אן נעקסטען דינסטאג, 9 איהר פריה און וועט אנהאלטען 10 טעג. 50 סיילסמען וועלען אייך באדינען. דער סייל וועט אנגעפיהרט ווערען מיט א מיניטמס אויסנאבען אין דער האלסיילער וועט קענען פארקויפען די ווארע צו ביליגע פרייזען.

ווייצמאנס ברודער וועגען רוסלאנד

דער קארעספאנדענט פון „דער הצפירה" אין ווארשא האט געהאט אן אינטערוויו מיט הערר פ. ווייצמאן, א ברודער פון פראפעסאר חיים ווייצמאן, וועלכער האט ביז לעצטענס געוואוינט אין מאסקווע. הערר ווייצמאן גיט איבער אינטערעסאנטע ידיעות וועגען דעם מאסקווער לעבען, איינינע פון וועלכע עס זיינען ווערט זיך אויף זיי אפצושטעלען. אויף דער ערשטער פראגע פון דעם מארעספאנדענט: "ווי עס איז דאס לעבען אין מאסקווע" — האט ווייצמאן געענטפערט:

"דער העכסטער אידעאל פון די מאסקווער איינוואוינער איז ברויט. פארשטעהט מיך: ווען איך זאג ברויט מיין איך נישט "פרנסה", ווי מען האט פריהער פארשטאנען דעם באגריף, נאר קימש ברויט, אין פשוט'ען זינען פון וואָרט. ווען עס קומט אין אוועגט און א מענש לענט זיך אוועק אויף זיין געלענער און מאכט דעם סך הכל פון די רעזולטאטען פון זיין ארבייט א גאנצען טאג, איז די מאס פון זיין ערפאלג אין פארלויף פון טאג — ברויט. אויב עס איז אזהם אין פארלויף פון טאג געלונגען צו קריגען א שטיקעל ברויט, איז ער דער גליקליכסטער אויף דער וועלט.

— וויפיעל דארף האבען א פאמיליע פון 5 נפשות אויף פרנסה א מאנאט?

— אים צו לעבען ווי מען זאגט, א באלעבאטישען לעבען, מוז אזא פאמיליע האבען 100.000 רובל א חודש אין מעהר. איך וועל אייך איבערגעבען די שפייז פרייזען און איהר וועט אליין פארשטעהן. א פינט שווארץ ברויט קאסט 320 רובל; א פינט פלייש 1000 רובל; א פינט ציקער 2.500 רובל; א פינט פוטער 2.500 רובל; א גלאז מילך געמישט מיט וואסער 120 רובל. וועלכס פארשטענדליך, אז מיט אזא סימע קענט איהר זיך נאר קיין קלייד אויס'ן לייב נישט קויפען, ווייל דער פרייז פון אן אנצוג איז — 9.000 רובל.

— עקזיסטירט אנטיסעמיטיזם אין דער באלשעוויסטישער רוסלאנד?

— מצד דער באלשעוויסטישער רעגירונג, ווי אזוי מצד די באיואוסטזיניגע ארבייטער, איז אודאי נישט דא קיין זכר פון אנטיסעמיטיזם. די באלשעוויעס טראגען נישט קיין שנאה צו קיין אנדער פאלק. א'ן דעם פרינציפ זיינען זיי אייפריכטיגע און אויסגעהאלטע טהעאָרעטיש, אין פראקטיש צווישען די רוסישע פויערים איז אויך נישטא קיין האס צו אידען. אויב מ'קען ריידען וועגען אנטיסעמיטיזם אין סאוויעטען רוסלאנד, איז דאס נאר אז די קרייזען פון די רוסישע סוחרים און ביי א טייל פון די אונבאוואוסטזיניגע ארבייטער. אבער דיעזע שנאה קען זיך נישט אנטפלעקען אין טאטען, ווייל די סאוויעטען רעגירונג אונטערדריקט זי מיט אלע איהרע מעגליכע כחות. ס'איז אבער דא מירא צו האבען, אז אויב די סאוויעטען רעגירונג זאל פאלען, וועלען זיך פארשיעדענע קרייזען באנוצען מיט דער פארבאהנגענער שנאה, וואס איז אין די הערצער פון די אויבענדערמאנטע שיכטען, צו העצען צו פאגראמען אויף אידען.

— און וואס איז די לאגע פון די אידען?

— אין געזעלשאפטליכען און עקאנאמישען זין, זיינען זיי, פארשטעהט זיך נישט, אנדערש, פון די אנדערע פעלקער, אין זיי ליידען פונקט אזוי ווי יענע. אבער אין נאציאנאלען און קולטורעלען זין זיינען געקומען שלעכטע צייטען אויף דעם רוסישען אידענטום. ווען איך זאג דאס רוסישע אידענטום, מיין איך דעם ציוניזם. ווייל אויסער די ציוניסטען איז קיין אידישע פארטיי נישט געבליבען אין עקזיסטענץ. דער כונד און די פועלי ציון האבען זיך אין גאנצען אויפגעלייזט און זיך צוזאמענגעשמאלצען מיט די רוסישע קאמוניסטען. עס איז זיי בלויז געבליבען די רוסישע שפראך, וועלכע דיענט אלס אינדרומענט צו פארשפרייטען דעם באלשעוויזם צווישען די אידען מינדליך און פסליך: דער אידישער קאמיסאריאט ארויס פון צייט צו צייט אויך וועלכע ליטעראַרישע זאמלונגען אין דעם „לשעוויסטישען" אידיש. אבער אויך דיינען בלוטלאז און לעבענסלאז . . .

— וואס איז נאך געראטעוועט גע-

(פארזעצונג אויף פייזדש 6.)

ווארען פון דער שרפה אין אידענטום ווערט אפגעהיט אין דעם ציוניזם.

— און דער ציוניזם — איז ער שוין געבשר'ט געווארען אין רוסלאנד?

— ניין, ער איז נאך נישט "געבשר'ט" געווארען. די רדיפות זיינען גרויס. די רוסישע באלשעוויקעס וואלטען שוין אפשר מיט איהם שלום געמאכט, אבער זייערע אידישע גנאסען, מוסר'ען זיי, אז זיי זיינען "רעאקציאגער" דערפאר וואס זיי "טאלערירען" דעם ציוניזם. קיין סיסטעם אין טאקע נישטא אין דיזע רדיפות, אבער די ארבייט אונטער אזעלכע באדינגונגען איז זעהר א שווערע. און דאך שטעהען די ציוניסטען אויף דער וואך און טוען אלעס וואס איז נאר אין זייערע מעגליכקייטען. די ארבייט ווערט אנגעפיהרט אויף אן אונלעגאלען איפן. ציוניסטישע פארזאמלונגען ווערען פאנראגשטאלטעט אלס קולטורעלע אדער בילדונגס אסיפות און דעם ציוניזם גנב'עט מען אריין "צווישען די שורות". איידער איך בין אוועק פון מאסקווע האט ארט געזאלט פארופען ווערען א ציוניסטישע קאנפערענץ.

— און די העברעאישע שפראך?

— די העברעאישע שפראך איז אויך א "טריפה" זאך. די שולען פון דער "תרבות" עקזיסטירען נעגען די באפעהלען פון דער רעגירונג אבער לויטשארסקי, דער פאלקס קאמיסאר פאר בילדונגס אנגעלעגענהייטען, איז צו זיי פריינדליך און באשיצט זיי טייל מאל. גענען די רדיפות. פארשטעהט זיך, אז קיין עולם שטיצט ווערט דיעזע שולען נישט געגעבען. אין דיזער באציהונג איבט שוין אויס זיין "אייפלים" דער אידישער קאמיסאר גרינבערג. לויט זיין מיינונג דארפען געשיצט ווערען נאר יענע שולען, וועלכע לערנען די שעהנע הונסט פון שניצערי אין דער אידישער שפראך. אין "ציטערדיג קינד" איז געבליבען דעם רוסישען אידענטום איז זיין אריסקייט, אין דאס איז דאס העבראאישע טעאטער. דאס איז דער עמוד האש, וואס באלייכטעט די אהומיגע פינסטערניש און ערוועקט מעהר גלעזעגדע האפנונגען. פאר דער ציקופט אין די קרייזען פון די רוסישע קינסטלער ווערט די העברעאישע ביהנע באטראכט אלס איינע פון די בעסטע פון די אייראפעאישע טעאטערען. סטאניסלאווסקי, וועלכער האט אונטערריכטעט די העברעאישע אקטיארס, וועלכע באטייליגען זיך אין דעם טעאטער, שטאלצירט מיט זיי. אבער דיזער טעאטער קען זיך ניט ענטוויקלען אויס מאנגעל אין מיטלען. מיט א צייט צוריק איז איהם געלונגען בלויז איין מאל צו קריגען פון לונאטשארסקי'ן א שטיצע פון א האלבען מיליאן רובל. איהר קענט פארשטעהן וואס פאר א באדייטונג אזא סומע האט אונטער די יעצטיגע אומשטענדען אין מאסקווע אבער דאס איז געווען א מראלישער זיעג, "על אפם וחמתם" פון די בונדיסטען און פועלי ציון, וועלכע האלטען אין איין פאר'מסר'ען דאס העברעאישע טעאטער, אז עס איז אן אפטיילונג פאר רעאקציע און קאנטר - רעוואלוציע. מאראלישע נצחונות האט די העברעאישע ביהנע געהאט פיעלע מאל. נישט לאנג צוריק איז פארגעשטעלט געווארען א דעבאטען - אוועגט וועגען דעם ווערטה פון דעם העברעאישען טעאטער. אין דעם אויעגט האבען זיך באטייליגט די גרעסטע רוסישע קינסטלער, וועלכע האבען געדעדט מיט התלהבות און ענטוזיאזם וועגען דעם געדאנק פון א העברעאישען טעאטער בכלל און וועגען דער מאסקווער ביהנע בפרט. אלס א פאקטאר פון קולטור און פראגרעס און אלס ענטוויקלער פון געשמאק ביי די אידישע מאסען. די יוגע לייט פון דעם בונד און פון די פועלי ציון האבען נאטירליך, געשאטען פעד און שוועבעל אויף דער העברעאישער שפראך, אבער זייערע ווערטער האבען קיין איינדרוק נישט געמאכט. אין דעם אויעגט האט זיך אויך באטייליגט דער מאסקווער רב, רבי מאזע. וועלכער האט געהאלטען א בריליאנטענע רעדע וועגען דער העברעאישער שפראך און וועגען אידישער קונסט. דער רב מאזע וועלבסט לעבט, ווי אלע אנדערע איינוואוינער, אויף "נסים". ער איז זעהר פארעלטערט געווארען, אבער זיין ענערגיע און שארפסייט האבען איהם נישט

וואס עס בעדייט די איבערקעהרעניש אין איטאליען

פון בן לוי

פון א קארעספאנדענט, וואס איז זיך אנגעקומען פון איטאליען, דערציילט מיר זיך ווי אזוי עס איז פארגעקומען די טרויזס פון איטאליען און וואס דער ביינס אין מיניסטער קאבינעט דארט מיינט אין דער ווידערלייקייט.

ווי עס איז באקאנט צו די לעזער, איז ניט לאנג אין איטאליען געפאלן דער מיניסטערען קאבינעט פון ניטי, געפאלן צום צווייטן מאל אין א מערער צייט, און דער אמאליגער פרעמיער דזשיאליטי איז באשטימט געווארען פון קעניג אויף ניטי'ס ארט. עס ווייזט זיך ארויס, אז ניטי, טראץ דעם וואס ער האט זיך נאנץ שטארק צוגעהאלטען צו די ראדיקאלען, איז געפאלן דערפאר וואס ער האט געזוכט צו אונטערדריקען דעם סטרייק פון די איטאליענישע פאסט אנגעשטעלטע. עס ווייזט זיך אויך ארויס, אז די באשטימונג פון דזשיאליטי איז א קאמפרא־מיס פון דעם קעניג מיט די ראדיקאלע טענדענצע מאסען.

דזשיאליטי איז ווייט ניט קיין ראדיקאל. אבער ער האט א צוציהונג קראפט פאר די ראדיקאלען און פאר די ברייטע מאסען אין אלגעמיין מיט דעם וואס ער איז פון אנפאנג קרעיג אין בין'ן סוף געווען א שארפער און אויסגעשפראכענער געגנער פון דער מלחמה. דזשיאליטי איז געווען אן אנהענגער פון ניטראליטעט און האט מיט אלע כחות געארבייט, אז איטאליען זאל ניט אריינשפרינגען אין דער מלחמה, ניט אויף דער זייט פון די דייטשען און ניט אויף דער זייט פון די עליים. ער האט, פארשטעהט זיך, געהאט דאפעלטע שוואנים. די דייטשע אנהענגער האבען אויהם אטאקירט פאר זיין נייטראליטעט, און די עליים אנהענגער האבען געטאן דאס זעלבע. אין צייט פון קריעג האט עס זאנגער געהאלטען ביי דעם, אז מען זאל אויהם איינשפארען, אבער ער איז געווען צו א ווייטערע פערזענלעכקייט אז מען זאל דאס טאן. יעדענפאלס איז זיין נאמען כאשמיצט און באשפייט געווארען איבערהאל איבער זיין האלטונג, און קיינער האט גאר ניט געדייניכט אז ער וועט ווען עס איז קענען קומען צו מאכט, אז ער וועט ווען עס איז קענען אויף קען ווערען ווידער פרעמיער.

אבער די שטימונג אין איטאליען איז איצט אזא, אז דוקא איינער וואס איז געווען די גאנצע צייט געגען קריעג קען האלטען די לייצעס פון דער רעגירונג. אין זיינע הענט, אויב ער קען דאס איבערהויפט האלטען. דאס איטאליענישע פאלק איז שטארק בייז אויף די, וואס האבען איהר אריינגעשלעפט אין דעם קריעג, וואס הום ער צאהלט זעהר טייער פאר דעם. ער האט אויך פארלאנגט דעם ציטרויען צו די וואס טענה'ן אז זיי ווערען אויספיהרען דאס אין יענעם ביי־די עליים רעגירונגען, פשוט דערפאר וואס די פרידענע איטאליענישע רעגיערונג. אר־לאנדא און ניטי, האבען וויינינג וואס אויסגעפיהרט. מיט איטאליען האט מען זיך אין די הויבע פענסטער פון אירא־פייאישער דיפלאמאטיע געגעבענע בלוין א קורצע צייט, און דאן האט מען אויפ־געהערט. דזשיאליטי איז א קנאפער ברייזד פון די עליים, כאטש ער זאגט דאס ניט אויהם אפען;

ניישע פאלק ווייסט אבער, אז ער איז א קאפער פריינד פון די עליים רעגיערונגען, און דער איטאליענישער קעניג האט אויהם אויסגעקלייבען צוליעב דעם: דער איטאליענישער קעניג, ווי אלע קענען, האט זעהר ווייניג חשק צו פארלירען זיין דזשאב. עס איז ניט קיין שלעכטער דזשאב, און אן אנדערער אויף זיין ארט וואלט דאס אויך ניט געמאלט פארלירען.

דאס פריהערדיגע מיניסטעריום פון איטאליען, איז געווען צוליעב דעם פראטעסט פון די סאציאליסטען, צו וועלכען די קאטאליקען זיינען צוגעשטאנען. לויט די געזעצען פון איטאליענישען פארלאמענטאריזם, און פון אנדערע אייראפעיש־אישע לענדער, האט די פארטיי וואס האט אונטערגעוואלפען דעם פריהערדיגען מיניסטעריום געראדעס ווערען די הערשערען. דאס הייסט יענע פארטיי האט באדארפט אנפארטייט ווערען מיט צוא־מענשטעלען דעם נייעם מיניסטעריום. די איטאליענישע סאציאליסטען האבען זיך אבער שוין לאנג צוגעזאגט פון געהמען אויף די פליכטען פון רעגיערער. די סאציאליסטען דארט דיינקען, אז זיישטען די לייצעס פון דער רעגיערונג אין פאזיציע וועט זיין א פיעל שטארקערע ווען זיי וועלען פארכליבען אין פארלא־מענט אלס אן אפאזיציאנעלע פארטיי אין קעגען אויפוויזען אויף די חסרונות פון די רעגיערער. דאס איז איצט כלומר א מין „איבערגאנג" ביי די איינהאפייאישע סאציאליסטען, און דאס ערקלערט זיך דרמיט, וואס הער עולם איבעראל האט גענומען ערוואר־טען פון סאציאליסטען, אז זיי וועלען דורכפיהרען אן אמת רעגיע־ליציאנערע אדרעסינג. די אינאכהענגיגע סאציאליסטען פון דייטשלאנד ווילען אויך ניט נעהמען אויף זיך די פארגאנטוואר־טונגען פון רעגיערער צוליעב דער זעל־בער אורזאך. דאס איז אלע מאל געווען די ריכטונג פון עקסטרעמע סאציאליסטען, און דער עקסטרעמער סאציאליזם האט איצט גענומען זעהר א ערויסען באדען אין די אייראפייאישע לענדער. בארע אין איטאליען האבען געקענט געהמען אויף זיך די רעגיערונגס פרייהייטען די קאטאליקען, וועלכע זיינען די צווייטע גרעסטע פארטיי אין פארלאמענט, אבער אויך זיי האבען זיך ענטגאנגען. די קאטאליקען אין איטאליען האבען א פארטיי, וואס איז צו־מיילט אין פארשיעדענע גרופען, אין די לינקסטע טרופע פון דיזער פארטיי אין געהר נאהענט צו די סאציאליסטען. די קאטאליקען דארט האבען א גאנץ חיבשע אנהענגערשאפט צווישען די רעגיעניע גע־שטימטע ארבייטער און אודאי צווישען די ווערען, און זיי האבען געמוזט אנ־נעהמען פראגראמען וואס זאלען צופריע־דענשטעלען די עקאנאמישע אדערענונגען פון די ארבייטער אין פון די פיערים. ע סאיז איצט ניט אזוי לייכט הערכצו־פיהרען אין לעבען די אלע אדערענונגען וואס עס שטעלען ארויס די ארבייטער און די פיערים. אפילו די רעלינגיעזע צווישען זיי און די קאטאליקען מורא האבענדיג פאר א דורכפאל האבען זיך אויף אפגע־זאגט פון דעם בכוד פון רעגיערען. א פאר קאטאליקען זיינען ארויס, אין דעם נייעם קאבינעט פון דזשיאליטי, אבער זיי זיי־נען ארויס ניט אלס פארשטעהער פון דער פארטיי, נאר פערזענליך און די פארטיי איז פאר זיי ניט פארגנטוואר־טליך.

אין דעם נייעם מיניסטעריום איז אריינגענומען געווארען אלס מיטגליער א געוועזענער סאציאליסט אין סינדיקאליסט ארטורא לאבריאלא. לאבריאלא שטעהט שוין לאנג אויסערהאלב דער סאציאליס־טישער פארטיי און האט זעהר א קליינע אנהענגערשאפט איצט צווישען די ארבי־טער מאסען. אבער עס האט זיך שטארק געוואלט דער רעגיערונג צו האבען א כא־ציאדליסט אין דעם מיניסטעריום, און די וואס זיינען אפיציעל פארבינדען מיט דער סאציאליסטישער פארטיי האבען ניט גע־וואלט אריין אין מיניסטעריום, האט מען גענומען איהם. די רעגיערונג באצוועקט מיט דעם צו געווינען דעם ציטרויען פון די ארבייטער, אבער אלע זאגען פראאיים אז זי וועט זיך אין דעם אפגארען.

דאס מיניסטעריום פון ניטי איז גע־פאלען דורכשטעכליך צוליעב דעם סטרייק פון דיפ אסט אנגעשטעלטע. די פאסט אנגעשטעלטע האבען געפיהרט א „מאר־נעם" סטרייק. זיי זיינען געבליבען עאויף ווייערע פלעצער, אבער האבען קיין ארבייט ניט געטאן. ניטי האט זיך געוואלט באר־נוצען מיט די מלחמה געוועצען געגען זיי און האט געסטראשעט, אז ער וועט זיי אלעמען ערקלערהען פאר פארלאטען און ראן וועלען זיי זיך מוזען אונטערוואר־פען די מיליטערישע געזעצען. דער פראי־טעסט פון די סאציאליסטען און די שטיצע וואס די קאטאליקען האבען זיי געגעבען, הא טגעפיהרט איצט דערצו, אז עס זיינען פאקטיש אפגעשאפט געווען אלע מלחמה געזעצען אין איטאליען. די קא־טאליקען האבען א גאנץ שטארקע אנהענ־גערשאפט צווישען די רעגיערונגס אנגע־שטעלטע, און זיי האבען, פארשטעהט זיך, געמיזט שטימען מיט די סאציאליסטען.

אבער די לאנג אין איטאליען האט זיך ווייניג וואס געענדערט צום בעסערען חורך דעם וואס מען האט באשטימט א נייעם מיניסטעריום. דאס לאנד איז ארומ־געבאפט פון סטריקס, עס סטרייקען ניט נאר אינדוסטריעלע ארבייטער, נאר אויך אגריקולטור ארבייטער. עס קומען פאר טעגליך בלוטיגע צוזאמענשטויסען צווי־שען פאליציי און ארבייטער צוליעב די סטרייקס, און די עקאנאמישע לאגע פון לאנד איז זעהר ניט קיין פרעהליכע. דאס נייע מיניסטעריום האט פאקטיש קיין אנ־הענגערשאפט ניט אין פארלאמענט, און די אפאזיציע דארט איז איצט זעהר אן ערנסטע. די סאציאליסטען זיינען זעהר מעכטיג אין פארלאמענט, און די קאטא־ליקען, ווי עס איז אנגעדייטעט געווארען, מוזען נאכטאן די סאציאליסטען אום אנ־צוהאלטען דעם אינפלוס אויף זייערע אנ־הענגער, יעדענפאלס מיז עס די מאיאָרי־טעט פון די קאטוילישע דעפוטאציע אין פארלאמענט, וועלכע באשטעהט פון נאנץ ליגקע און סאציאל עקאנאמישע פראגען, זאגט מען טאקע איצט אין איטאליען, אז דאס נייע מיניסטעריום וועט זיך האלטען ניט לענגער ווי דאס פארגעג מיניסטעריום און איטאליען וועט ווידער איבערלעבען א רעגיערונגס קריזיס, אבער איטאליען איז ניט דאס איינציגע לאנד אין אייראפא. וואס שטעהט אויף דעם שטוהל פון גרויסע פאסירונגען און וו אס לעבט איבער א קריזיס.

אין האלאנד.

די גרויסע פאלקס־פארזאמלונג, וואס איז פארגעפען געווארען דורך דער נידערלאנדער מזרחי אין אמסטערדאם דעם 17־טען מאי האט אויסהערענדיג די רעזולטאטען פון דער טעטיגקייט פון דער ציוניסטישער וועלט־ארגאניזאציע אין סאן־רעמא, פארארדענט די ביורא פון דער נידערלאנדער מזרחי צו אויטא־ריזירען די מזרחי צענטראל ביורא אין לאנדאן אויסצודריקען איהר וואהרעמס־טען דאנק צו די פיהרער פון דער ציו־ניסטישער וועלטליכע ארגאניזאציע פאר זייער טרייע און איבערגעגעבענע אר־בייט לטובת דעם אידישען פאלק.

דער מזרחי דריקט אויס, די האפ־נונג, אז די ארבייט אין ארץ ישראל וועט אנגעפיהרט ווערען אין א העכסט טראדיציאנעלען גייסט, אין דעם גייסט פון אונזערע עלטערען.

ווייצמאנס ברודער ווענען רוסלאנד

(פארזעצונג פון פיידוש 5)

פארלאזען. ער ווערט פון אלעמען רעס־פעקטירט, אפילו פון די באלשעוויקעס, און ער האט פיעל געהאלפען צו מא־כען גינסטיגערדי באציהונג פון לונא־טשארסקי'ן צו דער העברעאישער שפראך."

אההין
פריספלינגען
קוריים אין
24 שטונדען
ירדע פ"ל האט
רעם נאמען
MIDY
SANTAL CAPSULES MIDY
מיט זיך מיט נעמען

מערידען

מערידען. קיינע אפעראציעס נויטיג. דר. שטיסלס אפילו אויף אן אייג־ציגען ס אגפון מייסעג היגע און בלוטיגע אדער ארויסשטעכיגע אדער ארויסשטעכיגע

הערב אויף צ לידע־

גרויסע צאהל אויטאמאביל אונגליקען

דזשאזעף שטיין, פון הענרי סט. און אויטאמאביל שאופער פון דעם עקס־וואהרטה גאראדזש, האט טרייבענדיג א טעקסי איבער אדעלייד סטריט אוועקגע־שלייודערט א יונגען אינגעל טשארלס פאסטער וואס איז געשאהרען אויף א בייסיקעל. ער איז מיט א קורצער צייט שפעטער געשטארבען אין וועסטערן האספיטאל פון א צוקראכענעם שארבען.

שטיין איז זאהעפסטיריט און איז אנגע־קלאגט געווארען אין טויט שלאג.

א סאלדאט, סארדזשענט טהאמאס סמיטה איצט געווען ניט צווישען די לעבע־דיגע. פאהרענדיג אין א קאטו האט א כוואליע איהם פלוצלינג איבערגעקעהרט און ער איז אריינגעפאלען אין וואסער אין דער גאנגען פון לאנג ברענטש. פאלק־ארין.

דער פאלקס פעראיין רופט א קאנפערענץ

אויף זונטאג דעם 11־טען יולי

אין ציון האל

אין באצוג דער גרינדונג פון א קינדער היים

אלע פאסייטיס, שוהלען, ארגאניזאציעס, פאראיינען, ווערען אויס־דריקליך געפאדערט צו ערוועהלען דעלעגאטען מיט קרעדענשעלס.

מיט אכטונג
אברהם שער, פארזיצענדער.
מ. קירשענבוים, סעקרעטער.

מצבות אויספארקויף
אזוי ווי איך נעה מופען פון 123 דאנדעס סטריט
וועסט צו 140 עליזאבעט סטריט
פערקויף איך מצבות ביליגער ווי איבעראל., קומט
איבערצייגט אייך.
ה. גאלדבערג
123 אז 171 דאנדעס סטריט וועסט
אויך מאך איך סיינס צו ביליגעפרייזען.
טעלעפאן אדעלייד 3480.

ספעשעל נאטס צו אונזערע קאסטימערס
ארדערט קוילען יעצט און ווארט ניט אויף דער לעצטער מינוט, ווייל שפעטער וועט איהר צאהלען דאבעל און דאצו וועט איהר נאך ניט קענען באקומען.
THE EATON COAL CO.
Phone Ad. 2696
איטאן קאהל קא.
אפיס 352 קווין וועסט טעל. עדל. 2696

אלערליי עלעקטריק ווייערינג ווערט געמאכט ביי די
אנטעריא עלעקטריק און פיקטשורס קא.
649½ קווין סט. וועסט
דארפט איהר ווייערען אייער הויז, סטאר, פעקטארי, קאמפליט מיט פיקטשורס ?
טעלעפאנירט אדעלייד 6556.
אויך האבען מיר אלערליי עלעקטריק פיקטשורס און לאמפען. סי. א. ד. ארדערס ווערט דעליווערט נישט ווענינער ווי 5 לאמפען.
אונזער מאטא איז צופריעדענהייט.
הויז טעלעפאן מיין 6367.
ס. ניסענבאם פראפרייט.

טאראנטא וואורשט און פיש סמאוקינג מאנופעקטשורינג
מיר מאכען באקאנט אז איהר קענט ביי אונז באקומען צו יעדער צייט נע־סמוקטע פישען, אויך מאכען מיר די בעסטע וואורשטען און פאסטרא־מא. מיר קויפען נאר כשר'ע פליישען פון די אידישע האלסיילער. די שטרענגסטע כשרות לויט די אומשטענדען.
ארדערס ווערען פינקטליך דעליווערט. קאנטרי ארדערס דעליווערט פון א דאלאר און העכער.
גיט אונז א טרייעל און איהר וועט דאן בלייבען אונזער שטענדי־גער קאסטומער.
משה דייוויס
266 פארלאמענט סט. טעל. מיין 909

YOLLES
HIGH CLASS FURNITURE
באַרגיין וואך ביי יאלעסען
באַרגיין וואך ביי יאלעסען
מיר געהען פערקויפען די וואך פוירניטשור בעטען און סטאוס אויף גרויס רעדוצירטע פרייזען
ווייל מיר האבען פארבעריטעט איין גרויסען סטאק און מיר מוזען דאס רעדוצירען איינער פון אייך וואס וויל קויפען פוירניטשור ליינט נישט אפ אייך שפעטער קויפט איצט אויך פאר די לייטע. וואס ברענגען אהער די פאמיליעס פון יוראפ קומט קויפען אייער פוירניטשור. מיר האבען ספעשיעל בא ארגט אייך מיט שעהנע בע־טען נאך אייער געשמאק, לעגט נישט אפ אייך שפעטער
אויב איהר האט וויקטארי באנדס מיר נעמען דאס ביי אייך אלס קעש
דיינינג רום סעטס
אין סאליד קוואטער קאט אוק אין פיום אדער אין גאלדען פיניש ענטהאלט א בופעט מיט א געשליפענעם שפיגעל און א רונדען טיש מיט א שווערען פעדעסטאל אין 6 סאליד לעדערנע שטיהלען
דער גאנצער סעט ווערט פארקויפט פאר $165
א גרויסע מציאה צו א שנעלען קויפער.
אייזערנע בעטען
אין אייזערי אדער אין ווייסע ענעמעל אדער אין וואלנאט פיניש מיר האבען זיי אין פערשיעדענע סייזעס. די בעטען זענען גע־מאכט דאס מען ווייסט ניט דעם אונטערשיעד צו זיי זיינען הול־צערנע.
די פרייזעס זענען פון $18 און העכער
אייז באקסעס
מיר האבען איבערגעבליבען א גרויסען סטאק מיט אייז באקסעס וואס מיר ווילען זיי ניט האלטען אויף נעקסטען זומער קומט קויפט זיי.
30 פראצענט דיסקאונט אין אייז באקסעס
מאטראצען
וואלענע אדער וואטענע אין פארשיעדענע סייזעס אין מיט א גוטען איבערצו.
די פרייזעז זענען פון $10.50 און העכער
גאו קארדס און קערעדזשעס האבען מיר אין פארשיעדענע סטיילס
L. YOLLES
379-81 קווין וועסט
באַרגיין וואך ביי יאלעסען
באַרגיין וואך ביי יאלעסען

10 מיליאן מארק נויטיג פאר דער אויפבויונג פון בריסק

א באריכט צו דער דזשאינט דיסטריב ישאן קאמיטע.

ארום 10 מיליאן מארק איז נויטיג פאר דער אויפבויונג פון דער פארוויסטעטער שטארט בריסק און אויף צו מאכען הלואות צו יענע וועלכע זענען דורך דעם מלחמה חורבן פאראריכט געווארען און קומען אן צו בעטעל ברויט. דאס איז דער באריכט וואס די דזשאינט דיסטריביושאן קאמיטע האט לעצטנס געקראגען וועגען דער לאגע אין בריסק.

אין די צייטען פאר דער מלחמה — פערצעהלט דער באריכט. איז בריסק געווען א בליהענדע שטארט, וואו אידען האבען געפיהרט דעם הויפט האנדעל און זיך פארנומען מיט אלערהאנד מלאכות. ווען די מלחמה האט שוין געהאט אויסגעבראכען, און בריסק איז געווארען דער צענטער פון מיליטער, סיי פון די וואס זענען געגאנגען צום פראנט סיי פון די וואס זיינע געשטאנען אין דער בריסקער פעסטונג, האט די שטארט גע מאכט גלענצענדע געשעפטען.

די טרויעריגע לאגע פון די אידען האט זיך אנגעפאנגען פון דעם טאג אן ווען דער קאמאנדיר האט ארויסגעגעבען א באפעהל, אז אין פארלויף פון דריי טעג צייט זאלען אלע אייניוואוינער אבלעדיגען די שטארט. יעדער איז געלאפען וואו ער האט נאר געפונען א וועג, איבערלאזענדיג זיין האב און גוטס. אפילו דאס בעטגעוואנד. די אריטע באעלקערונג האט זיך צושפרייט איבער די ארומיגע דערפלעך און דער הונגער האט זיך געגומען פיהלען. ווען די דייטשען האבען זיך באזעצט אין בריסק. האבען א טייל צוריק געגומען איינוואנדערער אבער אין שטארט האבען זיי שוין גאר נישט געפונען, קיין הייזער, און קיין שפייז צו ערנעהרען זיך. די פויערים וועלכע פלעגען אמאל אריינפיהרען פארם פראדוקטען זענען זיך צולאפען אין זייערע פעלדער האבען געטריקענט, און מענשען זענען אויסגעגאנגען פון הונגער. די הערכערע בעאמטע האבען אויפגעפאדערט די פליכטלינגע אויסצואוואנדערען נאך פולען. זיי האבען ניט געהאט וואו דעם קאפ אויעקצולעגען און זיי פלעגען זיך וואלגערען אין דרייסען, ווי ציגייגער. א סך פון די אונגליקליכע זענען אויסגעשטארבען פון אלע מינים קראנקהייטען, וואלגערענדיג זיך אין שמוץ און שטויב

THE DOMINION BANK
סיטי האל ברענטש
קאר. קווין און ווייראלי סטריט טאראנטא
3% אינטערעסט געצאהלט אויף סייווינג אקאונטס פון א דאלאר און העכער.
ברענטשעס אין טאראנטא
וו. וואלקער מענעדזשער

THE ROYAL BANK OF CANADA
מאכט באקאנט אז ס'האט צו פארענטען
סייפטי דעפאזיט באקסעס
צו באשיצען ווערטפולע געשעפטס אדער פריוואטע דאקומענטען. דזשולערי, וויקטארי באנדס, א. אז. וו.
דער מענעדזשער וועט מיט צופרידענהייט געבען איינצעלהייטען אויף פארלאנג
D. I. ASLING מענעדזשער פון דאנדעס און טשעסטנאט ברענטש.

FLEET FOOT
פאר יעדען שפיעל און פארווילונג
זומער איז די צייט צו טראגען „פליט פוט" פאר יעדען שפיעל און פארווילונג, צו טראגען יעדען טאג און אויך אין יום־טובים — האט איהר אין די „פליט פוט" שיך א גלענצענדע קאמבינאציע פון סטייל, קאמפארט, לייכטקייט און עקאנאמיע.
די „פליט פוט" ליין איז פאלשטענדיג אין יעדען דעטאל — פאסס, אקספארדס, הויבע און נידעריגע שיך — פאר מענער, פרויען און קינדער.
איהר קאנט האבען איינינע פאר „פליט פוט" שיך פאר וויניגער געלט ווייפיעל עס קאסט איין פאר לעדערנע שיך, טו טראגט „פליט פוט" אין אפיס אין אין הויז פונקט ווי פאר גאלף, טענים, שיפען זיך, בייזבאל אין אנדערע שפילען.
בעט ביי אייער היעלער „פליט פוט", דער נאמען איז געטעמפט אויף יעדען שוך.
„פליעט פוט" שיך זיינען פראדוצירט פון דער דאמיניאן ראבער סיסטעם.
די בעסטע שוך־סטארס פארקויפען „פליעט פוט".
DOMINION RUBBER SYSTEM

WILSON'S FLY PADS
טוים זיי אלע אזן די מי־קראבען אויך 10 סענט א פעקעל ביי אלע דראגיסטען, גראסער און אל־געמיינע סטארס

פון די גאסען. די שטארקערע מענער האט מען גענומען צו צוואנג ארבייט און פיעלע איינגעלייט זענען דערפון פארקריפעלט געווארען.

הילף איז אין דער צייט נור געקומען פון דער דייטשער הילפס קאמיטע, כאטש פון דעם זענען ניט וועניגע געהאלפען געווארען.

אין מאי 1918 האט די גרעסערע טייל פון דער פריהערדיגער באפעלקערונג אנגעהויבען צוריק צוקומען קאך בריסק. די שטארט איז אין גאנצען געווען צושטערט, איבערהויפט דער געשעפט צענטער. די דייטשען האבען פון שטארט ארויסגעפיהרט די ציעגעל, ווי האבען זאגאר פאר דיעזען צוועק געבייט ספעציעלע באהנען. אין עס איז ניט געווען קיין מאטעריאל צו בויען נייע הייזער, וואו מען האט נאר א קוק געטאן האט מען געהאט דעם איינדרוק אז מען געפינט זיך אויף א בית עולם. מיט גרויסע שווערינקייטען און מיט דער שטיצע פון איינינע פערמעגליכע געשעפטסלייט איז דאך געלונגען צו גרינדען איינינע אינסטיטוציעס, ווי א האספיטאל, א תלמוד תורה און עהנליכע. מען האט אויך אנגעווענדעט אלע כחות ארבעדצובלעגען די פליכטלינגע וועלכע זענען געווען צייטיג און צושפרייט איבער פוילען. די שטארט האט בים־לעכויין אנגעהויבען ענטוויקלען זיך.

ווען די דייטשען זיינען אוועק און די נייע רעגירונג האט איבערגענומען בריסק, האבען די אידען מורא געהאט צו ווייזען זיך אין גאס, מיליטער זאל זיי ניט כאפען און טרייבען צו צוואנגס ארבייט. אלע קוועלען פאר בעשעפטיגונג האבען זיך ווידער פארמאכט און די ריכטע אזוי ווי די ארימע זיינען געווארען בעטלער, ניט האבענדיג פון וואס צו צהען זייער חיונה. די ניי גרינדעטע אינסטיטוציעס זענען געווען אין געפאהר זיך צוצומאכען אויס מאנגעל אין געלד. אבער אין צייט האט זיך בעוויזען דער שליח פון דער דזשואינט דיסטריביושאן קאמיטע מר. צוקערמאן. ער איז געקומען אין בריסק ארום פסח־צייט אין יאהר 1919. ער האט גלייך ארגאניזירט א קאמיטעט וועלכער איז בעשטאנען פון פערטרעטער פון אלע פאר־טייען פון שטארט און ער האט איבער־געגעבען א סומע געלד וועלכע דער קאמי־טעט האט צוטיילט צו די נויטבעדערפ־טיגע. זיינט דאן עקזיסטירט נאך דער

מזרחי נייעס איבער דער גאנצער וועלט

30 וואַרשעווער שולען שליסען זיך אן דעם מזרחי.

אין וואַרשא האבען 30 שולען זיך לעצטענס אפיציעל אנגעשלאסען דעם מזרחי. דורך דיעזען פאקט קען איבערגעזיכט ווערען, אז די מזרחי שטימונג אין וואַרשא איז זעהר א געהויבענע און איז זעהר מעכטיג און זיעגרייך.

דער מזרחי זיעגט אין אונגארן.

אין די וואַהלען פאר דעם פרעזידיום פאר די ארטאדאקסישע געמיינדע אין בודאפעסט האט דער מזרחי געוואונען מיט גרויס ערפאלג.

אין מצרים.

דער אלטער און אונמידליכער אד־ביימער, הער משה די קטיאי פחה' פון מצרים איז לעצטענס אויסגעקליבען גע־ווארען אלס עהרען פרעזידענט פון דעם דארטיגען מזרחי.

טראץ די אלטקייט און שוואכקייט פון דעם ישר', ארבייט ער אבער קרעפ־טיג און מעכטיג, ווי גאר א יונגער. דער מזרחי דארט האפט, אז דורך זיין כח־ החשפעה וועט דער מזרחי דארט זיך אויעקשטעלען אויף א גאר הויכע מדרגה.

אין וואַרשא.

מיט גרויס ענטוזיאזם און ביי א יום־טוב'דיגער שטימונג זיינען אפגע־האלטען געווארען מזרחי מיטינגען אין וואַרשא.

ביי א שעהן דעקאָרירטען זאל, באל־קאן און פענסטער האט זיך אנגעהויבען דער גראנדיעזער מיטינג אין איינענעם לאגאל אויף טלאמאצקא 13. וועלכער איז געווען פול געפאלט אזוי, אז פיעל האבען געמוזט בלייבען אין דרייסען.

נאך די וואַרעמע רעדעס פון חרב ניסענבוים, חרב ולאטנים און יצחק רוי־זינד פון לאדז, האט דער עולם אנגע־הויבען שענקען פאר'ן קרן ארץ ישראל. ס'איז צוגייפגעקליבען געווארען א סומע פון 50-60 טויזענט מארק, הויך פיעל

for a few cents per week
YOUR WET WASH
OUR LAUNDRY
מענשען קאנען ניט פארשטעהן ווי אזוי מיר קענען טהון אזעלכע אויסגעצייכענטע ארבייט פאר אזוי וועניג געלט. אונזער "סעמי־פיניש" מאכט א גרויסען "היט" ביי די אבשעצענדע פרויען פון שטארט. שיקט אונז אייערע וועש און פרובירט אונזמאל אונזער "סעמי־פיניש" פלאן. איהר וועט אויסגעפינען אז עס שפארט אייך א סך אר־בייט און קאסט אייך זעהר וועניג געלט.
SEMI-FINISHED
TORONTO WET WASH LAUNDRY CO. LTD.
1123 DUNDAS W. PARK 5280
(NEAR OSSINGTON)

קלוגע מענער און פרויען
האלטען ניט זייערע איבע־ריגע געלט אין הויז אדער טראגען עס ארום אין די געשעפטס.
זיי לייגען עס אריין אין א סייווינג באנק אזוי אז דאס געלט פארדיענט געלט. (עקס מאנאטע).
באשליסט יעצט צו לאזען אונז העלפען אייך שפארען. אינטערעסט געצאהלט יערע
אפנעצאלט קאפ. $9.700.000
רעזערוו פאנד $18.000.000
רעזארסעס $130.000.000
די בענק אף נאווא סקאשיא
ברענטשעס
קווין און מעקאהל ברענטש.
מענעדזשער ה. סייטהערלענד
ספערוינא אין דאנדעס
ברענטש
מענעדזשער, ס. פ. נייהאם
פאן ערל. 6416-6417-6418
BANK OF NOVA SCOTIA

זיווים'ס קאנטאר
162 מיקאל סטריט טאראנטא
לאזט ווייסען אלע באקאנטע
דאס מיר האבען געשווונגען די גאנצע צייט ווענען שיקען געלט אין ברענגען פאמיליעס. גאר צוליעב דעם אינטערעס און דער זיכערהייט דאס אייער פאמיליע זאל האבען צו ווענען צו ווענדען זיך אין וואַרשא, אין מען זאל קענען אייך מיטהעלפען.
יעצט מאך איך באקאנט דאס איך עפען אן אפיס אין וואַרשא פוילען
וועגען דעם צוועק געלדער איבערצושיקען, פאמיליעס צו ברענגען אין מיטהעלפען צוליעב דעם שיק איך מיין שוועסטער, דער בעקאנטער ביזנעסמאן, אין וועלכער איז באקאנט אין אלע שטעדט פון פוילען
שמואל שוואַרץ
וועלכער פארברט אף דעם 14-טען דזשוליי. ער קעט כאוזכען אלע פוילישע שטעדט אין נעהמט מיט זיך מיט גרויסע פראטעקשאן פאר אייערע אינטערעסען.
זיווים'ס קאנטאר 162 מיקאל סטריט

א מעמאריאל מיטינג
נאך
דר. הערצעל
וועט אפגעהאלטען ווערען
זונטאג דעם 4-טען יולי
אום 3 נאכמיטאג אין גארדען
פון דעם ציוניסטישען ביילדינג
גוטע רעדנער וועלען אדרעסירען דיעזע פארזאמלונג.
הרב יעקב נארדאו און מר. קאדישעוויטש
איינער פון די וויכטיגע פיהרער פון דער ציוניסטישער פעדעריישאן פון מאנטרעאל. ביטע קומט אין מאסען, ברענגט אייערע פריינד. קיינע קאלעקשאנס.
מיט ציונס גרוס.
טאראנטא זייאניסט קאמיטעט.

ה. ווייגבערג
פרעזידענט פון אידישען זשורנאל און
דזשאסטיס אף פיעס
מאכט אלע געזעצליכע פאפירען און דאקומענטען
אין אפיס פון אידישען זשורנאל קענט איהר יעצט אויסמאכען אלע פאפירען וועלכע נויטיגען זיך אין אן אונטערשריפט פון א דזשאסטיס אף פיעס
אין אפיס פון "אידישען זשורנאל" קענט איהר באקומען אן עצה וועגען אייערע קרובים און ווי אזוי זיי צו ברענגען.
אין אפיס פון "אידישען זשורנאל" קענט איר אויסגעפינען אלעס, וואס איהר דארפט וויסען.
האט עס בלויז אויף די געדאנקען

דער לעצטער רעלגער איז געווען פראנ. דר. ביכלער, וועלכער האט גע־דער מזרחי איינפלוס. א "סנהדרין", רערט וועגען די מזרחי בולטינגס אר־דורך וועלכע די רבנים זאלען קריגען מיט. דער מיטינג איז געשלאסען גע־ווארען מיט גרויס פראזאר און חתלהת.

זעלבער קאמיטעט און די דזשאינט דיסט־ריביושאן קאמיטע שיקט איהר מאנאט־ליכע שטיצע פאר דער גרויסער באפעל־קערונג וועלכע געפינט זיך אין דער זעל־בער לאגע וואס דאן.

היינט צו טאג געפינט זיך אין בריסק א פאלקס קיך, אן ארבייטער קיך, א קינדער קיך. א האספיטאל, א ביקור חולים, אן אפטייק, א פרויען הילפס־פאראיין, וואס טיילט אויס מילך, א תלמוד תורה, א אידישע שולע, א הערעאישע שולע, א ישיבה א פאלקס שול, א האנדווערקער שול און נאך א פאר שולעס. עס געפינט זיך אויך א מושב זקנים, א בית יתומים מיט 143 קינדער, א לייה באנק מיט א קאפיטאל פון 2 הונדערט טויזענד מארק, פאלקס קאפעראטיווע, א סטאליאר קאפעראטיווע, און א פלאץ דורך וואנען מען מען גיט איבער פרויואטע געלד זענדונגען.

קיין ארבייט איז אין שטארט ניטא, און מענשען געפינען זיך אין דער ערגס־טער לאגע, אנקומענדיג צו דער שטיצע פון דער דזשאינט דיסטריביושאן קאמיטע עס פעהלען אויך וואהנונגען און עס פאר־דערט זיך א קאפיטאל פון 10 מיליאן מארק צו קענען אויפשטעלען א קליינע טייל הייזער, וואס וועט געבען די היימלאזע זע גענוג פלאץ און אויך הלואות צו די נויטבעדערפטיגע, וואס קענען מלאכות צו קויפען זיך ווערקצייג. דערצו האל־טען נאך אין אנקומען פליכטלינגע. עס זיינען שוין אויסגעארבייט געווארען פלענער אויפצושטעלען 200 קליינע חיי־זער וואס וועט אבקאסטען ארום 6 מיל־יאן מארק און וועלכע וועלען קענען אריינ־נעהמען ארום 2 הונדערט פאמיליעס.

פארלויפיג האבען מיר זיך גענומען בע־זארגען די היימלאזע און פערוואנדעלט אלע געביידען וואס נעהערען צו דער קהלה ווי אויך די שוהלען און וואהנונגען. מיר האבען אויך געקויפט א דריי שטאקיגע געביידע וואס נעהמט אריין 40 בעזואוי־נער. מיר האבען אנגערונגען פרויואטע הייזער וועלכע מיר האבען אליין געמוזט איבעראריבייטען פאר די פיעלע פאמיליען צו באזעצען זיך. ארום און ארום האבען מיר בעזארגט מיט וואהנונגען 250 פא־מיליעס. מיר האבען אויך בעזארגט 30 פאמיליעס וועלכע פארנעהמען זיך מיט ערד ארבייט מיט געלד און מיט זעיעה.

FLEET FOOT
פאר יעדען שפיעל און פארווילונג
זומער איז די צייט צו טראגען „פליט פוט" פאר יעדען שפיעל און פארווילונג, צו טראגען יעדען טאג און אויך אין יום־טובים — האט איהר אין די „פליט פוט" שיך א גלענצענדע קאמבינאציע פון סטייל, קאמפארט, לייכטקייט און עקאנאמיע.
די „פליט פוט" ליין איז פאלשטענדיג אין יעדען דעטאל — פאסס, אקספארדס, הויבע און נידעריגע שיך — פאר מענער, פרויען און קינדער.
איהר קאנט האבען איינינע פאר „פליט פוט" שיך פאר וויניגער געלט ווייפיעל עס קאסט איין פאר לעדערנע שיך, טו טראגט „פליט פוט" אין אפיס אין אין הויז פונקט ווי פאר גאלף, טענים, שיפען זיך, בייזבאל אין אנדערע שפילען.
בעט ביי אייער היעלער „פליט פוט", דער נאמען איז געטעמפט אויף יעדען שוך.
„פליעט פוט" שיך זיינען פראדוצירט פון דער דאמיניאן ראבער סיסטעם.
די בעסטע שוך־סטארס פארקויפען „פליעט פוט".
DOMINION RUBBER SYSTEM

LOEW'S

לאעוס יאנג סטריט טעאטער

אונאונטערבראכען
12,30 מיטאג ביז 11 אוועגטס,
נאכמיטאג 20 סענט. אוועגד 35
ביז 50 סענט.

טעל. מיין 8660. — היי קלאס וואלעוויל. — באקס פיסס רעזערווירט.

א גאנצע וואך. פאפולערע פרייזען.

עניד בענעט אין „דער פאלשער ווענ"

צוויי וועגען זענען פאר איחר, איינער פיהרט צו ליעבע, לאנד־קאמף. דער צווייטער — מיט מאגענינען. זי האטזיי ביידען גענומען, קומט און זעהט ווי אזוי.. — זעקס ערשט־קלאסיגע וואדעוויל
אקטען. דיזעלבע בילד אין ווינטערגארדען. — אפען בלויז אין די אוועגטס.
פאר מיטס אין ווינטער־גארדען טעלעפאנירט: 5 יין 401—3.600.

מארגען

איז דער עקסקוירשאן פון ב. בארוכאוו ברענטש נאך

ניאגרא פאלס ניו־יארק

עס ערווארטעט אייך א פרעהליכע וואפער רייזע.

פאהרט מיט אונז.

דייסעס פאר מענער און פרייען לויט פרייזען, שארפט אויס אייערע פיסלאך ווען פאהרט.

קאמיטעטען ווילען ווארטען מיט מיטעטס ביי דער שיף שבת פריה. פאר־שלאפט זיך ניט שיפען נעהמען אפ 7.30 און 9.30 פריה.

צו אלע ציוניסטישע פאראיינען איבער'ן לאנד

געדענקט דעם טאג פון כ' תמוז

(6 יולי)

עס איז די פליכט פון אלע צי ניסטישע אגודות אין פאראיינען צו אראנזשירען אזכרה מיטינגען און אויף א געהעריגען אופן דעם אנהעבען פון אינזער דענפארגעסליכען פיהרער

דר. כיימיז זאב הערצל ל"ז

עהרט דעם גרויסען נאמען מיט אזכרות אין נאציאנאל פאנד זאמ־לונגען, ווי עס איז געווארען זי פאלקס טראדיציע.

האט אין זינען דעם הערצל־וואלד אין ארץ ישראל, וועלכער דארף זיין א בליהענדער מאנומענט נאך דעם נאציאנאלען העלד.

קלענעדער ציוניסטישע פעדעראציע, אינק.
226 שערבורק סטריט וועסט, מאנטרעאל, קוו.

צו אלע מיינע פריינד און באקאנטע

זייט וויסען אז אייער אלטער באקאנטער

איטשע גרין

האט איבערגענומען די סטאר אין 229 קווין סטריט וועסט

אויב איחר דארפט דזשענטס פארנישינג אדער ליידיס זאכען — ווייסט אז ביי אונז איז דאס פלאץ בערפאר. מיר האבען א גרויסען און שעהנעם סטאק פון לויאס אויפצוקליבען, און איחר וועט זיכער זיין צופריעדען.

געדענקט דעם אדרעס:

איטשע גרין 229 קווין סטריט וועסט

HOW TO BECOME A REAL MUSICIAN?

By taking lessons at Michael Angelo's music school Maestro Michael Angelo will guarantee you a sure success of becoming a real Violin, Mandolin, Cornet, Saxphone player or any other wind and String instruments, also the same Michael Angelo's patient of teaching children to play Violin is not to be compared with any other teachers. So be sure to telephone or come personally regarding your child's music education as Sig. Michael Angelo is the only teacher that takes real interest in them, „and be aware of fakers"

Prof. Michael Angelo

Studio at Alhambra Hall 450 Spadina Ave. near College St
Tel. Col. 17

קויפט אייערע מויבלען פון

יאנעווער בראדערס

וואו איחר בעקומט בלויז ראזשערס קויהלען מיט ראזשערס מיקעס
268½ קווין סט. וועסט — טעלעפאן ערעלייד 8766

HIPPODROME

א גאנצע וואך.

ספעשעל פיטשור בילד

מעדא בארא אין
די פארפיהרישע אמביציע.
ווערט געשיינען 1.20, 4.15 און 7.45 אוועגט.

מעלען און רען, בעני פיערסאן, ווילאם'ס און פיערס, מאטינעקעל און סילוועסטער.

א פאקס קאמעדיע "מאנקי ביזנעס"

א גרויסער אונגליק

טויזענטער וואנצען און פרייסען ווע־רען דער'הרג'ט יעדען יאהר פון האלליארען וואנצען מלאך־המות, איין מאל באנוצען דעם מיטעל איז שוין גענוג. פרייז. — 25 און 50 סענט. צו קריגען בלויז ביי

Claude J. Halloran
דראגיסט.
202 Dundas W. Cor. Centre Av.
TORONTO
טעלעפאן אדעלייד 1281.

טעלעפאן אדעלייד 5615.

דר. מ. קיימס

דענטיסט.
218½ קווין וועסט.
(קאר. מיקאל סטריט.)
טאראנטא.

פ. שלייפער

307 אנוסטא עווענוי.

איחר דארפט ניט קלעהרען וואו צו־געהן וועגען די פאלגענדע ארבייטען. ווען איחר רופט נאר אפ קאל. 6621. אזוי קום איך בלאד צו אייך.

איך פארריכט וועלכע עס איז מין גראמאפאנען. לייכטע מאשישנערי. וואג סקיילס. ניי אדער ריפיירד שלעסער, שליסעס. אלערליי בייבי קערעדזשעס פארריכט. אלערהאנד־שלאסער ארבייט.

צופריעדענהייט גאראנטירט.

איינמאל גוט געמאכט מיינט גע־סייפט געלד.

ענגלישע און אידישע רעקארדס צו פארקויפען.

איינציגער אידישער שלאסער, 24 יאהר בעל מלאכה.

סעש'ס דזשולערי סטאר

איז 145½ ווייט סטריט וועסט

מיר פארקויפען אויס אונזער סטאק ווייל מיר געהן אין האלטייל ביזנעס

אזוי פארקויפען מיר יעדען אר־טיקעל פיעל ביליגער ווי אימער.

עקסטרא בארגיינס אין דיימאנדס, וואטשעס, נייע סטייל לייכטער אויסנאהם שעהן. קאט גלעס. פאר־שפעטיגט ניט און קומט גלייך.

אייער פריינט סעש
145½ קווין סט. וו. טעלעפאן ער. 8588

ביסיקעלס אויספארקויף

א גרויסער סטאק פון הונדערטער ביי־סיקעלס ווערט פארקויפט צו רעדוצירטע פרייזען צוליעב מאנגעל אין פלאץ.

קויפט יעצט שפארט פון 15 ביז 20 דאלאר.

פערעלס מאטאר בייק מיט מענק און סטענד אין קעריער רענולער פרייז 75 דאלאר פאר קעש $57.50.

פיערלעס דאבעל באר רעג. 65 פאר קעש $52.50

פיערלערס סינגעל באר רענולאר $60 פאר קעש $47.00

דיעזע בייסיקעלס זענען פיעל באר־וואוסט, דורכאוים גאראנטירט אויך א גרויסען סטאק פון סעקאנד הענד בייסי־קעלס פון 15 דאלאר און העכער. קעש אדער לייכטען אפצאהלען.

מיר אינשורען אייער בייסיקעל פאר פייער און גנבה.

PEERLESS BICYCLE WORKS
195 Dundas St. W.

ש. הימעל איינגענטימער

אויטאמאביל, טעקסעס צו פארענטען טעלעפאנירט ערעלייד 3582, באקומט איחר א טעקסי צו ערער צייט.

HIMEL'S AUTO LIVERY

לואיס מ. סינגער

לאיער און נאטארי פאבליק

פאמישאנס, טאר אלע פראווינצען פון קענעדא.

לוא אפיס 154 סימקא סטריט.
טעלעפאן ערעלייד 1440 וואוינונג. 433 פאלמערסטאן בולווארד
טעלעפאן ערעלייד 1441 טעלעפאן קאלעדוש 4366

קלאוקמאכער אויפמערקזאם

פאלגענדע שעפער זיינען אין סטרייק

ס. פ. מקינינס קארנער יארק און ווערינג־טאן און די סאסייטיע ליידיעס ווער 124 ריטשמאנד סט. וועסט

נעהמט דאס אין אכט און נעהט ניט אהין פרעגען פאר קיין ארבייט נור זעהט ארונטערצינעהמען פון הארט וויפיעל איחר קענט.

דזשאינט באארד קלאוקמאכער יוניאן א. ל. ג. וו.

פעקטאר און שולמאן

לאיערס

303 לעמסדאן בילדינג. טאראנטא.
6 ערלייד סטריט איסט קארנער יאנג סטריט.
טעלעפאן מיין 4359.

דר. ב. ברענמאן

(דענטיסט)

בעסטע ארבייט פאר מעסיגע פרייזען.
544 קווין סטריט וועסט, איבער הופערס דראג סטאר, טאראנטא.

מר. דזשיי וו. בראדי

ווינשט צו אנאנסירען צו זיינע פיעלע קליענטען און פריינט דאס דעם 1־טען יולי וועט ער האבען זיין אפיס 710 טעמפעל בילדינג דער נאמען פון דער פירמא וועט זיין דזשיי. וו. בראדי און קאמפ.

דר. א. ל. הימעלשטיין

דענטיסט

דאמיניאן באנק בילדינג קארנער מיקאל און ראנדעם סטריט. קאל. 6441.

זעהר אנזיציגער בעראטונגס מזרחי מיטינג

באלד נאך מעריב שבת אוועגס וועט געהאלטען ווערען א נויטיגער מזרחי מיי־טינג. אין יוניווערסיטי עוועניו שוהל.

עס איז אונבאדינגט דרינגענד אז וואס מעהר מיטגליעדער זאלען אנוועזענד זיין ביי דיעזען מיטינג.

ווער עס וועט לעזען וועגען דיעזער פארזאמלונג זאל איבערגעבען וועגען דעם צו אנדערע.

אלבאני האטעל

אין מט. קלעמענס, האט א נאמען פאר די לעצטע 20 יאהר אונטער דעם זעל־בען מענעדזשמענט.

מיר בעטען אונזערע קאסטימער אין פריינט צו קומען באציטענס איידער דער סעזאן איז אין פולען גאנג, כדי מיר זאלען זיי קענען געבען בעסערע בא־האנדלונג. שרייבט צו:

ב. מאסקאוויץ.

פרעסטאן ספרינג און דעלמאנטו האטעל

וועלכער איז יעצט איבערגעפיקסט געווארען. מיט פולע באקוועמליכ־קייטען וועט ערעפענט ווערען, אונטער א נייעם מענעדזשמענט

דעם 18־טען יוני

פאר אויסקינפטע ווענדעט זיך צו

מ. אייזענבערג

דער אלט־באוואוסטער האטעל קיפער פון דעטראיט מישיגען, איז יעצט אין פרעסטאן אנטאריא. מ. אייזענבערג פראפ.

ליידט איחר פון רומאטיזם אדער אנדערע נערוועזע קראנקהייטען?

אויב אזוי, איז מאנט קלעמענס פאר אייך דער בעסטער פלאץ, וואו איחר קענט זיך אויסקורירען און ווערען געזונט.

ביי אונז אין האטעל זענען פאר האן די שטארקסטע מינערא־בעדער פון דער גאנצער וועלט. אויב איחר האלט ביי קומען אין מאנט קלעמענס — דאן שריבט צו אונז און מיר וועלען אייך שיקען אלע אינפארמאציעס אין וועגען אפארטמענטס.

אונזערע אויטאמאביל ערוו ארטען אייך ביים סטייישאן.

FOUNTAIN BATH HOUSE
אברהם פאנצער פראפרייטער

מאנט קלעמענס מישיגען

מאנטיין באט הויז — איז דער ערשטער אידישער פלאץ אין מאנט קלעמענס. טעלעפאן 1014.

האטעל ריווערסייד

(פריהער אונטער'ן נאמען: פארק ענעקס)
מאנט קלעמענס, מישיגען.

דער איינציגער אידישער ערשטע־קלאס האטעל אין מאנט קלעמענס. עס איז געראם באקוועהם, ריין און רוהיג. עס ענטהאלט די מינעראל בע־דער: עטוואס וואס איז קיינמאל ביזהער ניט געווען אין אידישע האטעלען. און די בעדער ווערען צוגעשטעלט פון אונזער איינענעם קוואל — דער קוואל פון ארזינגעלען מינעראל וועלכער האט געמאכט מאונט קלעמענס באריהמט. עס איז דער איינציגער פלאץ וואו אידען קאנען קריגען א גוטען בשרען מאלצייט און דאך הנאה האבען פון דער באדינונג, רייבקייט און שטילקייט פון די בעסערע קלאס האטעלען. די בילדינג איז גרויס, כאשטעהענד פון איבער 100 צימערען. א דייניינג־רום, ברעקפעסט־רום טיי־רום, פארלאר, שרייב צימערען, א דזשיסניזזום א. ז. וו. אלע צימערען זיינען גוט וועגעלערט און נעהמען אלוים צו אן אנציהענדע לאנדשאפט פון אונזער באדען פון אכט אקער לאנד.

שרייבט צו אונז פאר אינפארמאציע.

בלייבט ניט פארפרעמדט

וועז איחר פאהרט אין קאנטרי פאר די זומער הדשים זעהט אז אייער טאראנטא זאל אייך ניט פארפרעמדט ווערען

קומט אריין אין זשורנאל אפיס און זעהט אז דער

„אידישער זשורנאל"

זאל אייך נאך פאהרען אוז דערצעהלען וועגען אלעס וואס אין אייער שטאדט און אויסער אייער שטאדט פאסירט

איחר קענט סובסקרייבען דעם זשורנאל פאר איין חודש, פאר צוויי, פאר דריי און זאגאר פאר גאנצע פיעה

אייער קאנטרי בריעף טרענער וועט איהם אייך ברענגען יעדען פרייטארנען

מצבות

קעמינס און סאן 120 טעראלי סט. טאראנטא

ראיעלע ארבייט צו מעסיגע פרייזען.

טעלעפאן אדלייד 5957 און קאלעדוש 5714

די שעהנסטע פון מארבעל אין גראניט ווערט געמאכט ביי