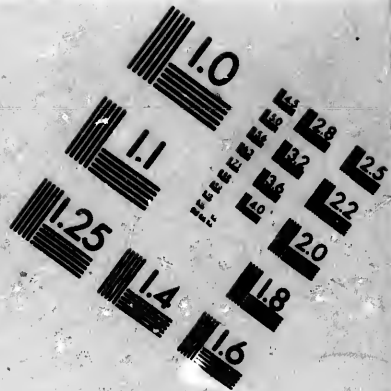
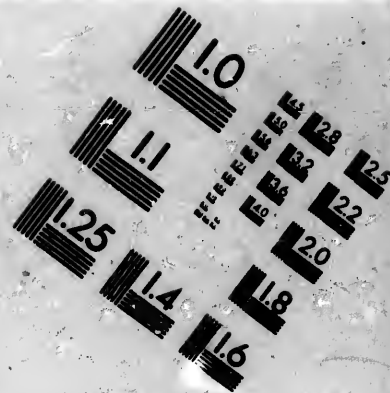
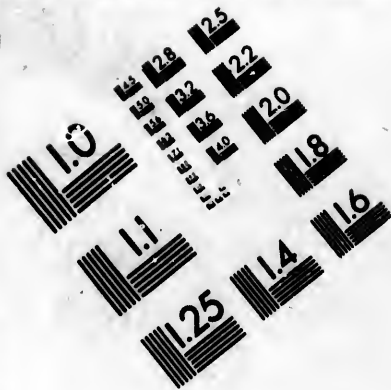
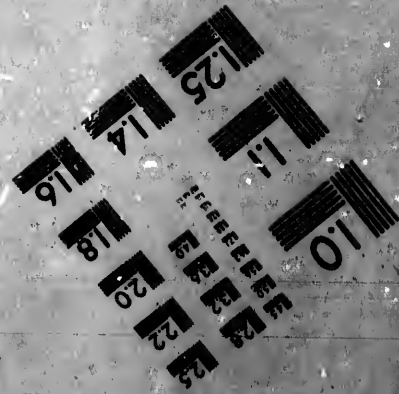
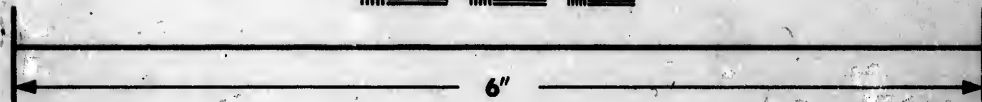
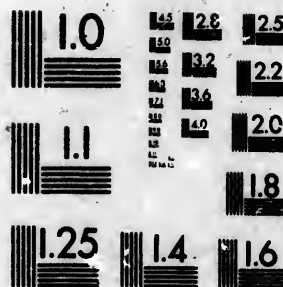


**IMAGE EVALUATION  
TEST TARGET (MT-3)**





**IMAGE EVALUATION  
TEST TARGET (MT-3)**



**Photographic  
Sciences  
Corporation**

23 WEST MAIN STREET  
WEBSTER, N.Y. 14580  
(716) 872-4503

**CIHM/ICMH  
Microfiche  
Series.**

**CIHM/ICMH  
Collection de  
microfiches.**



**Canadian Institute for Historical Microreproductions / Institut canadien de microreproductions historiques**

**© 1981**

Technical and Bibliographic Notes/Notes techniques et bibliographiques

The Institute has attempted to obtain the best original copy available for filming. Features of this copy which may be bibliographically unique, which may alter any of the images in the reproduction, or which may significantly change the usual method of filming, are checked below.

L'Institut a microfilmé le meilleur exemplaire qu'il lui a été possible de se procurer. Les détails de cet exemplaire qui sont peut-être uniques du point de vue bibliographique, qui peuvent modifier une image reproduite, ou qui peuvent exiger une modification dans la méthode normale de filmage sont indiqués ci-dessous.

- Coloured covers/  
Couverture de couleur
- Covers damaged/  
Couverture endommagée
- Covers restored and/or laminated/  
Couverture restaurée et/ou pelliculée
- Cover title missing/  
Le titre de couverture manque
- Coloured maps/  
Cartes géographiques en couleur
- Coloured ink (i.e. other than blue or black)/  
Encre de couleur (i.e. autre que bleue ou noire)
- Coloured plates and/or illustrations/  
Planches et/ou illustrations en couleur
- Bound with other material/  
Relié avec d'autres documents
- Tight binding may cause shadows or distortion along interior margin/  
La reliure serrée peut causer de l'ombre ou de la distortion le long de la marge intérieure
- Blank leaves added during restoration may appear within the text. Whenever possible, these have been omitted from filming/  
Il se peut que certaines pages blanches ajoutées lors d'une restauration apparaissent dans le texte, mais, lorsque cela était possible, ces pages n'ont pas été filmées.
- Additional comments:/  
Commentaires supplémentaires:

- Coloured pages/  
Pages de couleur
- Pages damaged/  
Pages endommagées
- Pages restored and/or laminated/  
Pages restaurées et/ou pelliculées
- Pages discoloured, stained or foxed/  
Pages décolorées, tachetées ou piquées
- Pages detached/  
Pages détachées
- Showthrough/  
Transparence
- Quality of print varies/  
Qualité inégale de l'impression
- Includes supplementary material/  
Comprend du matériel supplémentaire
- Only edition available/  
Seule édition disponible
- Pages wholly or partially obscured by errata slips, tissues, etc., have been refilmed to ensure the best possible image/  
Les pages totalement ou partiellement obscurcies par un feuillet d'errata, une pelure, etc., ont été filmées à nouveau de façon à obtenir la meilleure image possible.

This item is filmed at the reduction ratio checked below/  
Ce document est filmé au taux de réduction indiqué ci-dessous.

10X	12X	14X	16X	18X	20X	22X	24X	26X	28X	30X	32X
<input type="checkbox"/>	<input type="checkbox"/>	<input type="checkbox"/>	<input type="checkbox"/>	<input type="checkbox"/>	<input type="checkbox"/>	<input type="checkbox"/>	<input checked="" type="checkbox"/>	<input type="checkbox"/>	<input type="checkbox"/>	<input type="checkbox"/>	<input type="checkbox"/>

The copy filmed here has been reproduced thanks to the generosity of:

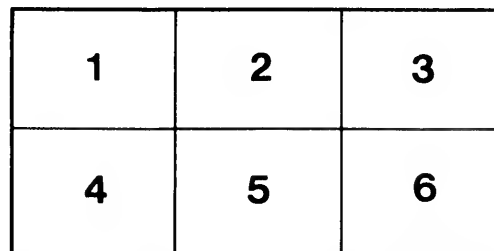
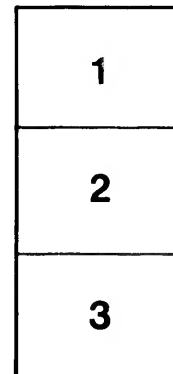
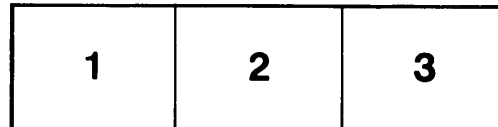
Library of Congress  
Photoduplication Service

The images appearing here are the best quality possible considering the condition and legibility of the original copy and in keeping with the filming contract specifications.

Original copies in printed paper covers are filmed beginning with the front cover and ending on the last page with a printed or illustrated impression, or the back cover when appropriate. All other original copies are filmed beginning on the first page with a printed or illustrated impression, and ending on the last page with a printed or illustrated impression.

The last recorded frame on each microfiche shall contain the symbol → (meaning "CONTINUED"), or the symbol ▼ (meaning "END"), whichever applies.

Maps, plates, charts, etc., may be filmed at different reduction ratios. Those too large to be entirely included in one exposure are filmed beginning in the upper left hand corner, left to right and top to bottom, as many frames as required. The following diagrams illustrate the method:



L'exemplaire filmé fut reproduit grâce à la générosité de:

Library of Congress  
Photoduplication Service

Les images suivantes ont été reproduites avec le plus grand soin, compte tenu de la condition et de la netteté de l'exemplaire filmé, et en conformité avec les conditions du contrat de filmage.

Les exemplaires originaux dont la couverture en papier est imprimée sont filmés en commençant par le premier plat et en terminant soit par la dernière page qui comporte une empreinte d'impression ou d'illustration, soit par le second plat, selon le cas. Tous les autres exemplaires originaux sont filmés en commençant par la première page qui comporte une empreinte d'impression ou d'illustration et en terminant par la dernière page qui comporte une telle empreinte.

Un des symboles suivants apparaîtra sur la dernière image de chaque microfiche, selon le cas: le symbole → signifie "A SUIVRE", le symbole ▼ signifie "FIN".

Les cartes, planches, tableaux, etc., peuvent être filmés à des taux de réduction différents. Lorsque le document est trop grand pour être reproduit en un seul cliché, il est filmé à partir de l'angle supérieur gauche, de gauche à droite, et de haut en bas, en prenant le nombre d'images nécessaire. Les diagrammes suivants illustrent la méthode.

errata  
to

pelure,  
on à



32X



Handbuch für Auswanderer und Reisende

Handbuch für Auswanderer und Reisende

**Handbuch**

**Auswanderer und Reisende**

**Nord-, Mittel- und Süd-Amerika.**

**7. Aufg., 2te Aufl.**

Preis 1 Thlr. 12 Gr. — 2 fl. 24 Kr.

## Schlechte Schriften für Auswanderer,

erschienen in der Bucher'schen Buchhandlung in Bamberg und zu beziehen durch alle deutsche und ausländische, namentlich amerikanische Buchhandlungen und Auswanderungsagenturen:

**Dr. Bromme's Wegweiser für Einwanderer und Reisende in die Vereinigten Staaten von Nord-Amerika und den Canadas.** Eine genaue Zusammenstellung aller Eisenbahn-, Post- und Dampfbootstrassen. Preis geb. mit Charte 20 Sgr. 1 fl. 12 kr., ohne Charte  $\frac{1}{2}$  Rthlr. 54 kr.

**Bramme, Dr. und Büttner, Dr., Leitfaden für Auswanderer nach den Vereinigten Staaten von Nord-Amerika, Texas, Brasilien u.; oder: Wer soll und darf auswandern, wer nicht? — Wie soll man auswandern? — und Vorschriften für Einwanderer. (Besonderer Abdruck der zweiten Abtheilung des Reisehandbuchs für Auswanderer.) Mit einem Rathgeber in amerikanischen Rechtsangelegenheiten. 21 Sgr., 1 fl. 12 kr.**

**Büttner, Dr., Der Staat Ohio.** Eine geographisch-statistisch-topographische Beschreibung für Einwanderer und Freunde der Länder- und Völkerkunde. geb.  $\frac{1}{2}$  Rthlr. 54 kr.

**Büttner, Dr., Das jedem nach den Vereinigten Staaten von Nord-Amerika Auswandernden unentbehrliche Büchlein, enthaltend: Die Unabhängigkeitserklärung u., die Verfassung der Vereinigten Staaten und die der übrigen einzelnen Staaten.  $\frac{7}{8}$  Sgr. 27 kr.**

**Rathgeber, larger, in amerikanischen Rechtsangelegenheiten.** (Besonders abgedruckt aus dem Bromme'schen Reisehandbuch für Auswanderer.) Preis  $\frac{1}{4}$  Rthlr. 27 kr.

**Gottlieb, F. G., Des Auswanderers Reisegefährte; ein Taschenwörterbuch der englischen und deutschen Sprache; nach der Buchstabenfolge geordnet mit sehr beigefügter Aussprache des Englischen. Erster Theil: Deutsch-Englisch. Zweiter Theil: Englisch-Deutsch. Preis eines Theiles  $\frac{1}{2}$  Rthlr. 36 kr.**

**Gottlieb, F. G., Führer zur Erlernung der englischen Sprache.** Ein Hand- und Hilfsbuch zur leichten Aneignung dieser Sprache in Wort und Schrift. Besonders für Auswanderer aber auch für Anfänger in Schulen. Reicht Wortschatz, Übungsbuch, Spruchbuch u. einer englisch-amerikanischen Wägen-, Maß- und Gewichtstabelle. Des Meines amerikanischen Dolmetschers  $\frac{1}{2}$  fl. u. wiederum neu bearbeitete und vermehrte Auflage. Preis 8 Sgr., 27 kr.

**Neueste Eisenbahn-, Post- und Canal-Karte für Reisende in den Vereinigten Staaten für Nordamerika, Canada, Texas und Californien u.** Mit hauptsächlichster Berücksichtigung der Eisenbahnen, Telegraphen und Posten, Angaben der Entfernungen, und Beigabe vieler praktischer Notizen für Reisende und Auswanderer. Nach Calvin Smith, J. G. Tanner und andern neuesten Quellen bearbeitet, in Stahl gestochen, in der Kunst- und Geogr. Anstalt von Georg u. C. in Nürnberg. Größtes Imperialformat. Preis für das Exemplar häßlich und dauerhaft gebunden 1 fl. rthl. = 18 Sgr. auf Leinwand gezogen 1 fl. 48 kr. 1 Rthlr. 2 Sgr. Exemplare mit farbigen Eisenbahnen, Canälen u. Kosten 18 kr. 6 Sgr. mehr.

**Simon, Alex., Auswanderung und deutsch-nationale Colonisation von Süd-Amerika, mit besonderer Berücksichtigung des Reichthums Chile. Neuartig bearbeitete, und für Ansiedler und Auswanderer mit einem Anhang vermehrte Auflage. Herausgegeben von Traugott Bromme. Mit 1 Charte. Preis 1 fl. rthl. 18 Sgr.**

**Willes, G., Das westliche Amerika nebst Californien und Oregon. In's Deutsche übertragen von Paul Edward Gottlieb. Reicht drei, auf Grund der angestellten Untersuchungen entworfenen Karten. gr. 8. Preis 1 fl. 30 kr., 26 Sgr.**



**Traugott Bromm's**  
**Hand- und Reisebuch**

für

**Auswanderer und Reisende**

nach

**Nord-, Mittel- und Süd-Amerika.**

(Den gesammten Vereinigten Staaten, Canada, Brasilien,  
Chile, Nicaragua, Venezuela, Mexiko u. s. w.)

**Zweiter Abdruck**

der

**Stebenten, sehr vermehrten und verbesserten Auflage**

von

**Hr. Dr. Pittner.**



Mit einem Katalog der in Amerikanischen Reichthümern enthaltenen und einer Karte  
der Vereinigten Staaten von Nord-Amerika.

**Bamberg, 1853.**

Verlag der Buchner'schen Buchhandlung.

Handbuch  
E 158  
B 876

# Handbuch der...

Handbuch der...

Handbuch der...

Handbuch der...

Handbuch der...

Handbuch der...

Handbuch der...

Handbuch der...



den größten Fleiß angewendet zu haben, das Werk brauchbarer zu machen, und es durch Nachträge so zu bereichern, daß kein ähnliches deutsches Werk neuerer Zeit eine solche Masse belehrender Notizen auf so wenig Bogen und um so geringen Preis dem Leser bietet. — Herr Dr. Wüttner hat Alles gethan, durch Nachträge, Zusätze, Einschaltungen und Verbesserungen die Kunde Amerika's, namentlich aber der Länder, die seit einiger Zeit sich mehr der Ansehlichkeit eröffneten, zu erweitern, und dadurch viele irrige Ansichten zu beschwichtigen. — Möge auch diese neue Auflage denselben Beifall finden, dessen sich die früheren zu erfreuen hatten; durch die Lectüre derselben Mancher vom leichtsinnigen Auswandern abgehalten werden, der in der neuen Welt nur ein Utopien sucht, das nirgends auf dem Erdball zu finden ist, Andere aber durch sie gestärkt, ermutigt und geleitet, einen heitern Blick in eine neue, wenn auch mühe- und arbeitsvolle Zukunft erhalten, denn — Tausende verkümmern im deutschen Vaterlande, die, in Verdrückung ihrer Familien, nur in der westlichen Hemisphäre ihr Fortkommen gründen, den Ihrigen eine neue Heimath, eine Zukunft schaffen können.

Man hat mir den Vorwurf gemacht, zu leidenschaftlich für Amerika eingenommen zu sein, die Schattenseiten der westlichen Welt zu wenig hervorgehoben zu haben, und mich höhrend den „Apostel der Auswanderung“ genannt, und die unpraktischen Leiter des sogenannten „National-Vereins für deutsche Auswanderung“, die noch nichts gethan haben, sich im Kern des Volkes Geltung zu verschaffen, wohl aber oft mit meinem Kalbe geküßt, und schon verschiedne Male ihre gänzliche Unersahnenheit glänzend dokumentirt haben, suchten mich, und mein schriftstellerisches Wirken im Interesse der geregelten deutschen Auswanderung, zu verächtigen, und vor mir als einen Speculanten zu warnen. Oeffentlich habe ich ihre gehässigen Insinuationen gerügt, und sie, im Interesse aller Auswanderungslustigen, aufgefordert, die Beweise ihrer böswilligen Verläumdungen zu liefern und bekannt zu machen. — Die Leiter des „National-Vereins“ haben geschwiegen und dadurch — sich selbst gerichtet! — Nirgends habe ich die Schattenseiten der neuen Welt verschwiegen — ich schilderte Amerika, wie es in Wahrheit ist, nicht wie es überspannte, europäische Köpfe in der Heimath träumen, die nur das Angenehme aus meinen Schriften zu lesen wissen, ihre Kräfte und ihren eigenen geringen Werth überschätzen, und sich dann in Amerika, wo sie arbeiten müssen, nicht ihre Lustschlösser beziehen können, getäuscht finden, und die Schuld auf mich und mein Handbuch wälzen, um wenigstens eine Entschuldigung zu haben, ihre eigene Geistesarmuth zu verhallen. — Nie bin ich als Specu-

Werk brauchbarer zu  
 n, daß kein ähnliches  
 lehrender Notigen auf  
 fester bietet. — Herr  
 je, Zusätze, Einschäl-  
 namentlich aber der  
 delung eröffneten, zu  
 wichtigen. — Moge  
 essen sich die früheren  
 ncher vom Leicht-  
 en, der in der neuen  
 dem Erbball zu fin-  
 nützlich und ge-  
 wenn auch mäh-  
 n — Tausende ver-  
 achtigung ihrer Fami-  
 linnen gründen, den  
 können.  
 benfächlich für Ame-  
 er. westlichen Welt zu  
 nd den „Apostel der  
 eiter des sogenannten  
 nderung“, die  
 des Volkes Gel-  
 inem Kalbe gepflügt,  
 n erfahrene Welt  
 h, und mein schrift-  
 schen Auswanderung,  
 Spekulant zu  
 isigen Insinua-  
 wandlungslustigen,  
 läumdungen zu lie-  
 des „National-Ver-  
 bst gerichtet! —  
 Welt verschwiegen —  
 nicht wie es über-  
 men, die nur das  
 ihre Kräfte und  
 n, und sich dann in  
 ihre Lustschlösser  
 schuld auf mich und  
 huldigung zu haben,  
 bin ich als Speku-

lant aufgetreten, eben so wenig der besoldete Agent amerikani-  
 scher Landbesitzer, noch weniger aber habe ich die Agentur  
 irgend einer Beförderungs-Anstalt, wie solche selbst die  
 „National-Vereine“ unter Genehmigung der Behörden besorgen, und  
 stehe in allen diesen Beziehungen völlig unabhängig da. Daß  
 mir bei meiner ausgedehnten Bekanntschaft und meiner ausgedehnten  
 Korrespondenz, Vändereien in allen Theilen der Welt für Ansiedlungs-  
 Gesellschaften angeboten wurden, und noch in diesem Augenblick  
 gegen eine Million Acres zur Verfügung gestellt sind,  
 ist wahr; Niemand aber kann sagen, daß ich je Land zum Kauf in  
 Vorschlag gebracht, oder irgend Jemand zum Landankauf veran-  
 laßt habe, — bin ich doch selbst die unschuldige Ursache, daß ein  
 unsinniger Landankauf der Mitglieder des „National-Vereins“  
 rückgängig wurde, der nur zu deutlich zeigte, wie  
 wenig praktisch dieselben bei Lebensfragen zu Werke zu gehen wußten.

Obwohl seit Erscheinen der ersten Auflage dieses Handbuchs,  
 gegen eine Million unsrer deutschen Landleute in Amerika eine neue  
 Heimath gefunden haben, und alle Monate Berichte über die dortigen  
 Verhältnisse veröffentlicht werden, ist Nord-Amerika immer noch ein  
 fremdes, mißverstandenes, falsch gewürdigtes Land, das von dem Einen  
 dem es dort glückte, zum Paradies erhoben, von dem Andern, der  
 ohne Mittel, Geschick, Kenntniß der Sprache und Arbeitslust hinkam,  
 als Hölle verworfen und verflucht wird. Die Wahrheit liegt, wie  
 allemal bei Untersuchungen, die auf die Spitze gestellt werden, der  
 Fall ist, in der Mitte, und bei vorliegendem Handbuche glaube ich in  
 Wahrheit, daß die wahre Mitte dadurch getroffen worden ist, daß meine  
 persönlichen Verhältnisse, die für Andere in einem belehrenden Hand-  
 buche durchaus nicht maßgebend sein können, nicht im geringsten be-  
 rücksichtigt worden sind. — Ich schrieb nicht für Traumbildner und  
 Lustschloßbauer, sondern für kräftige Seelen, die Kopf und  
 Herz am rechten Fleck haben, durch eigene Kraft sich empor-  
 arbeiten wollen, und nur Raum und Gelegenheit bedürfen,  
 sich selbstständig zu entwickeln, was hier in Deutschland so  
 Vielen nicht vergönnt ist. Wer diese Eigenschaften nicht hat,  
 der bleibe hier, denn — in Amerika geht er sicher unter! Eigene  
 Anschauung des Landes, und durch Nähe und Arbeit erlangte  
 Kenntniß der Verhältnisse desselben; mehrjähriger Aufenthalt, nicht nur  
 in den in Ueppigkeit und Wohlleben mit Europa rivalisirenden See-  
 städten des transatlantischen Reichs, sondern auch in den aus rohen  
 Stämmen gezimmerten dürftigen Blockhütten neuer Ansiedler und den  
 Wigwams der Ureinwohner, in den Sümpfen und Niederungen von  
 Louisiana, Texas und Florida's, auf den großen Seen des Nordens,  
 zwischen den Tropeninseln des westindischen Archipels, auf der spani-

schon Mainz und in den düstern Wäldern der Canada's, auf den mit ewigen Nebeln bedeckten Bänken von Neufundland, und an den Ufern des Missouri und Mississippi und sonstgehetes Studium aller vorzüglichen in und über Amerika erschienenen Werke, haben mich wie ich glaube, glücklich belehrt und erzogen, den unparteiischen Rathgeber zahlloser Auswanderer zu machen. — Was ich liebte, gesehen, erfahren, erungen und erkämpfte im neuen Lande, ist Euch, ihr schwebenden Landsleute, hier mit Liebe dargebracht; möge Euch mein „Handbuch“, auch in dieser neuen Auflage, ein werter Führer sein, und Ihr in Eurer neu gegründeten Heimath jenseits des atlantischen Meeres dem Verfasser, der hirt die mühevollsten, aber auch glücklichsten Jahre verlebte, ein freundliches Andenken schenken! —

Stuttgart, im Februar 1853.

Erangott Droume.

im Monat November 1847 zu veröffentlichen ist. Die erste Auflage ist bereits vergriffen und die zweite ist im Druck. Die dritte Auflage ist im Druck. Die vierte Auflage ist im Druck. Die fünfte Auflage ist im Druck. Die sechste Auflage ist im Druck. Die siebente Auflage ist im Druck. Die achte Auflage ist im Druck. Die neunte Auflage ist im Druck. Die zehnte Auflage ist im Druck. Die elfte Auflage ist im Druck. Die zwölfte Auflage ist im Druck. Die dreizehnte Auflage ist im Druck. Die vierzehnte Auflage ist im Druck. Die fünfzehnte Auflage ist im Druck. Die sechzehnte Auflage ist im Druck. Die siebenzehnte Auflage ist im Druck. Die achtzehnte Auflage ist im Druck. Die neunzehnte Auflage ist im Druck. Die zwanzigste Auflage ist im Druck. Die einundzwanzigste Auflage ist im Druck. Die zweiundzwanzigste Auflage ist im Druck. Die dreiundzwanzigste Auflage ist im Druck. Die vierundzwanzigste Auflage ist im Druck. Die fünfundzwanzigste Auflage ist im Druck. Die sechsundzwanzigste Auflage ist im Druck. Die siebenundzwanzigste Auflage ist im Druck. Die achtundzwanzigste Auflage ist im Druck. Die neunundzwanzigste Auflage ist im Druck. Die dreißigste Auflage ist im Druck. Die einunddreißigste Auflage ist im Druck. Die zweiunddreißigste Auflage ist im Druck. Die dreiunddreißigste Auflage ist im Druck. Die vierunddreißigste Auflage ist im Druck. Die fünfunddreißigste Auflage ist im Druck. Die sechsunddreißigste Auflage ist im Druck. Die siebenunddreißigste Auflage ist im Druck. Die achtunddreißigste Auflage ist im Druck. Die neununddreißigste Auflage ist im Druck. Die vierzigste Auflage ist im Druck. Die einundvierzigste Auflage ist im Druck. Die zweiundvierzigste Auflage ist im Druck. Die dreiundvierzigste Auflage ist im Druck. Die vierundvierzigste Auflage ist im Druck. Die fünfundvierzigste Auflage ist im Druck. Die sechsundvierzigste Auflage ist im Druck. Die siebenundvierzigste Auflage ist im Druck. Die achtundvierzigste Auflage ist im Druck. Die neunundvierzigste Auflage ist im Druck. Die fünfzigste Auflage ist im Druck. Die einundfünfzigste Auflage ist im Druck. Die zweiundfünfzigste Auflage ist im Druck. Die dreiundfünfzigste Auflage ist im Druck. Die vierundfünfzigste Auflage ist im Druck. Die fünfundfünfzigste Auflage ist im Druck. Die sechsundfünfzigste Auflage ist im Druck. Die siebenundfünfzigste Auflage ist im Druck. Die achtundfünfzigste Auflage ist im Druck. Die neunundfünfzigste Auflage ist im Druck. Die sechzigste Auflage ist im Druck. Die einundsechzigste Auflage ist im Druck. Die zweiundsechzigste Auflage ist im Druck. Die dreiundsechzigste Auflage ist im Druck. Die vierundsechzigste Auflage ist im Druck. Die fünfundsechzigste Auflage ist im Druck. Die sechsundsechzigste Auflage ist im Druck. Die siebenundsechzigste Auflage ist im Druck. Die achtundsechzigste Auflage ist im Druck. Die neunundsechzigste Auflage ist im Druck. Die siebenzigste Auflage ist im Druck. Die einundsiebzigste Auflage ist im Druck. Die zweiundsiebzigste Auflage ist im Druck. Die dreiundsiebzigste Auflage ist im Druck. Die vierundsiebzigste Auflage ist im Druck. Die fünfundsiebzigste Auflage ist im Druck. Die sechsundsiebzigste Auflage ist im Druck. Die siebenundsiebzigste Auflage ist im Druck. Die achtundsiebzigste Auflage ist im Druck. Die neunundsiebzigste Auflage ist im Druck. Die achtzigste Auflage ist im Druck. Die einundachtzigste Auflage ist im Druck. Die zweiundachtzigste Auflage ist im Druck. Die dreiundachtzigste Auflage ist im Druck. Die vierundachtzigste Auflage ist im Druck. Die fünfundachtzigste Auflage ist im Druck. Die sechsundachtzigste Auflage ist im Druck. Die siebenundachtzigste Auflage ist im Druck. Die achtundachtzigste Auflage ist im Druck. Die neunundachtzigste Auflage ist im Druck. Die neunzigste Auflage ist im Druck. Die einundneunzigste Auflage ist im Druck. Die zweiundneunzigste Auflage ist im Druck. Die dreiundneunzigste Auflage ist im Druck. Die vierundneunzigste Auflage ist im Druck. Die fünfundneunzigste Auflage ist im Druck. Die sechsundneunzigste Auflage ist im Druck. Die siebenundneunzigste Auflage ist im Druck. Die achtundneunzigste Auflage ist im Druck. Die neunundneunzigste Auflage ist im Druck. Die hundertste Auflage ist im Druck.

## Vorwort.

Die verehrliche Bucher'sche Buchhandlung in Bamberg, durch den Verlag mehrerer gebiegener Bücher für Auswanderer und die Neuere Eisenbahn-, Post- und Kanal-Karte für Reisende in den Vereinigten Staaten von Nord-Amerika rühmlich bekannt, fragte bei mir an, ob ich geneigt sei, die sechste Auflage des Bromme'schen Hand- und Reisebuchs für Auswanderer nach den Vereinigten Staaten zu revidiren, da der Hr. Verfasser wegen Krankheit diese Arbeit nicht übernehmen könne. Nach reiflicher Erwägung bejahte ich die Frage und nahm mir vor, allen möglichen Fleiß aufzuwenden, damit dem Buche, das die lebende Auflage erleben sollte, — ein in der Auswanderungs-Literatur noch nicht dagewesener Fall, — auch bei der bedeutenden Konkurrenz neuester Zeit sein alter Ruf bewahrt bleibe, der sicherste und treueste Rathgeber für Auswanderer nach Amerika zu sein. Den Voratz ausführen zu können, durfte ich hoffen; denn außer Herrn Bromme hat sich wohl schwerlich ein Anderer mit der Auswanderungs-Angelegenheit so lange Zeit hindurch beschäftigt, wie ich es gethan habe; es sind neunzehn Jahre; — während meines siebenjährigen Aufenthalts in den Vereinigten Staaten und auf den kleinen und großen Reisen in denselben — die letzte, 13 Monate lang, mit eigenem Gesithen, um Land und Leute ganz genau kennen zu lernen —, habe ich mir eine sehr gründliche Kenntniß jener Staaten in jeglicher Hinsicht zu erwerben gesucht; — eine ausgebreitete Correspondenz, sorgfältige Lectüre der Auswanderungs-Literatur und jahrelange Mitwirkung an der „Allgemeinen Auswanderungs-Zeitung zu Kuba

Stadt" haben mich in beständiger genauer Bekanntheit sowohl mit den dortigen als auch mit den Zuständen Centro- und Süd-Amerika's erhalten; — die mir etwa noch fehlenden Materialien wollte die Verlags-Handlung besorgen, was sie auch redlich gethan hat, und von Amerika aus sollten mir belehrende Notizen zc. zukommen, die mir auch zugekommen sind, und für die ich hiermit danke; kurz — die Hoffnung war vorhanden, den gefassten Vorsatz auszuführen zu können. Ob derselbe aber nun auch wirklich ausgeführt worden ist, darüber mögen Sachverständige urtheilen. Das Zeugniß wenigstens darf ich mir geben, daß ich, in der Auswanderungs-sache ganz unabhängig bestehend, nur für meine auswandernden Landsleute, d. h. zum Besten derselben gearbeitet habe. Was ich geschrieben, ist aus voller Ueberzeugung gekommen, worinnen ich geirrt, ist mein eigener Irrthum, den ich zu berichtigen freundlich bitte. Mir lag bei der Bearbeitung dieses Buchs nichts weiter am Herzen, als das Wohl meiner schwebenden Brüder; ihnen wünsche ich ein zuverlässiger Rathgeber, und treuer Helfer zu werden. — Möge mein Wunsch in Erfüllung gehen.

**Hollmannsdorf bei Schleiß.**

am Donnerstag vor Ostern, 1853.

**Hr. Dr. Dittner**



# Inhaltsverzeichnis.

<b>Ueber Auswanderung</b>		31
<b>Erste Abtheilung</b>		32
Uebersicht der Länder, nach welchen die Auswanderer vorgezogen werden, und welche ihre Schritte lenken		32
<b>I. Die Vereinigten Staaten von Nord-Amerika.</b>		
<b>A. Allgemeine Ansicht der Vereinigten Staaten von Nord-Amerika.</b>		34 — 84
1. Gesamtbild auf die Lage, die Grenzen und den Umfang des Landes		34
2. Boden, Gebirge u. Gewässer		35
3. Klima		43
4. Naturprodukte		46
5. Einwohner		50
6. Städtewesen		56
7. Land- und Wasserkräften; — Eisenbahnen, Kanäle und Telegraphen		60
8. Staatsverfassung und Staatsverwaltung		64
9. Münzen; Maße und Gewichte. — Wechsel-Course, Staatspapierwesen		72
10. Zolltarif der Vereinigten Staaten		83 — 84
<b>B. Ciltlicher und wissenschaftlicher Zustand der Amerikaner: <b>Agrikultur, Industrie, Handel.</b></b>		95 — 140
1. National-Charakter		95
2. Religions- und Kirchenwesen		100
3. Schuls- und Erziehungswesen		104
4. Pressefreiheit. — Literatur		111
5. Ackerbau und Viehzucht		115
6. Gewerbe und Manufakturen		125
7. Handel		131 — 140
<b>C. Uebersicht der einzelnen Staaten und Gebiete der Union.</b>		140
<b>Die Vereinigten Staaten. I. Die östlichen oder Neu-England-Staaten:</b>		
1. Der Staat Maine		143
2. " " New-Hampshire		145
3. " " Vermont		149
4. " " Massachusetts		154
5. " " Rhode-Island		162
6. " " Connecticut		165

**I. Die vier mittleren Staaten:**

7. Der Staat New-York	168
8. Der Staat New-Jersey	190
9. Der Staat Pennsylvania	194
10. Der Staat Delaware	205

**III. Südliche Staaten:**

11. Der Staat Maryland	208
12. Der District Columbia	214
13. Der Staat Virginia	215
14. Der Staat Nord-Carolina	223
15. Der Staat Süd-Carolina	227
16. Der Staat Georgia	231
17. Der Staat Florida	235
18. Der Staat Alabama	239
19. Der Staat Mississippi	243
20. Der Staat Louisiana	247
21. Der Staat Arkansas	252
22. Der Staat Texas	255

**IV. Südwestliche und westliche Staaten und Gebiete:**

23. Der Staat Tennessee	295
24. Der Staat Kentucky	299
25. Der Staat Ohio	303
26. Der Staat Indiana	311
27. Der Staat Illinois	316
28. Der Staat Missouri	321
29. Der Staat Californien	329
29. Der Staat Michigan	340
30. Der Staat Wisconsin	344
32. Der Staat Iowa	350
33. Der Staat Minnesota	353
34. Das Gebiet Nebraska	358
35. Das Gebiet Oregon	358
36. Das Gebiet Utah	361
37. Das Gebiet Neu-Mexiko	363

**II. Die englischen Kolonien**

1. Ober-Canada	367
2. Unter-Canada	368
3. Neu-Bransschweig	396
4. Neu-Schottland	419

**III. Mexiko, die mittel- und südamerikanischen Staaten**

1. Die Vereinigten Staaten Mexiko's	432
2. Der Staat oder die Republik Guatemala	437
3. Die Republik Nicaragua	445
4. Die Republik Costa-Rica	447
5. Die Republik Venezuela	453
6. Die Republik Chile	458

**IV. Das Kaiserthum Brasilien**

IV. Das Kaiserthum Brasilien	464
------------------------------	-----



1)	Kaufleute.	536	539
2)	Gelehrte und Künstler. — Philologen, Philologen. — Akademische Professoren. — Schriftsteller. Bildhauer, Maler, Musiker. — Rechtsgelehrte, Juristen. Polizei-Beamte. — Ärzte und Wundärzte. — Chirurgen, Rathärzte. — Theologen. — Schullehrer. — Staatswirthschafts- National-Ökonomen, höhere und niedere Offiziere, Forst- männer, Forst- und Jagdwärter. Israeliten	539	542
3)	Nach Texas. Bader. — Binder. — Drekleute. — Bier- brauer. — Fleischschneide oder Kumpner. — Hütten- Brennstoffbrenner. — Bleischnitze. — Conditoren. Drabstichter. — Drehöler. — Färber. — Galtenbauer. Fleischer. — Formstecher. — Gärber. — Gärtner. — Ger- ber. — Grobtschneide. — Gärtler. — Häfner und Hand- schuhmacher. — Hutmacher. — Kupferschneide. — Queer- bereiter. — Maurer. — Mühlenbauer. — Müller. — Po- limentirer. — Riemer oder Sattler. — Sägemüller. Schneider und Schuhmacher. — Schreiner. — Wagner. Zimmerleute. — Schuhmacherinnen, Strickweberinnen und We- berinnen. — Kaufleute, Maler, Bildhauer, Musiker, Schau- spieler. — Ärzte, Apotheker. — Theologen, Philologen, Juristen	542	548
4)	Nach Brasilien. Bauhandwerker. — Hütten- rennmacher. — Drehöler. — Fleischer. — Gerber. — Hutma- cher. — Kumpner. — Kupferschneide. — Müller. — Mäh- lenbauer. — Sattler. — Schlosser. — Schneide. — Schnei- der und Schuhmacher. — Eisensticker und Tischler. Stellmacher und Wagner. — Tischler. — Ziegelbrenner und Streicher	548	555
II.	Wie soll man auswandern?	558	558
A.	Was mitnehmen?	559	559
B.	Wo einpflanzen? Nach welchem Orte? Was kosten die verschiedenen Wege?	561	561
a)	Bremen. Leichtfertigkeit der Passagierschiffe. — Lebensmittel- tel. — Schlafstellen. — Passagiergeld im Zwischenland nach Baltimore, Philadelphia oder New-York, nach New-Or- leans oder Galveston. In der Kajüte. — Namen der Rheder, Schiffsmüller und Agenten. — Gesetz über Be- förderung von Auswanderern. — Dampfschiffverbindung zwischen Bremen und New-York. — Nachweisungsstellen für Auswanderer. — Auswanderungsbüro oder Postamt in Bremenshaven, Handlungs-Verpflegungsläden dafelbst. Verordnungen für Auswanderer	561	575
b)	Hamburg. — Adressen der bedeutendsten Rheder und Auswanderungs-Agenten. — Gewählte Verordnung der über Hamburg direkt nach allen Welttheilen Auswanderer den. — Aufgabe des mitzunehmenden Passagiers für den Passagier. — Verordnung in Betreff der Beförderung	575	575

von Auswanderern, welche von Hamburg über andere Euro-  
 päische Zwischenhäfen nach fremden Welttheilen auswan-  
 dern. — Vergleichende Aufstellung des Procents in den  
 verschiedenen Abfahrtsplätzen. — Nachweisungs- und Aus-  
 kunft-Bureau in Hamburg. — Bureau des Bureaus  
 zum Schutze von Auswanderern, Durchschnittspreis der  
 Hauptbedürfnisse der Auswanderer, Logis und Beköstigung,  
 Tage für die Beförderung des Gepäcks. — Passagier-  
 der Düsselborfer Dampfschiffahrtsgesellschaft, der Berlin-  
 Hamburger Eisenbahn. — Passagierpreise von Hamburg  
 nach New-York. 570 — 592

c) Hamburg. Neue Auswanderer-Beschiffungshäfen. —  
 Gute Schiffe, tüchtige Capitaine, solbte Expedienten. 592

a) Hamburg. Liverpool. Neue Passagier-Rate. —  
 Reise auf dem Dampfboote von Hamburg nach Hull.  
 Auswandererhaus und Logirhaus in Liverpool, Lage für  
 die Aufnahme in dasselbe. — Fahrt von Liverpool nach  
 Boston. — Passagierpreise des Herrn Traut und Comp.  
 Zahl der angekommenen Passagierschiffe. — Passagier-  
 für Einwanderer. Meilenlänge auf der Eisenbahn oder dem  
 Dampfschiffe nach den verschiedenen Orien. 592 — 601

c) Havre, Antwerpen, Rotterdam, Dänkir-  
 chen. — General-Agentur der regelmäßigen Fahrgelegen-  
 heit zwischen Havre und New-York und Neworleans von  
 Jos. Bernaire und Washington Finlay in Mainz. — Ver-  
 bindungen derselben. — Spezialagentur der 16 regelmä-  
 tigen Postschiffe zwischen Havre und New-York der Herren  
 Geyssin, Heinrich und Comp. in Mainz, Köln und Havre.  
 Verein für Beförderung deutscher Auswanderer für Ant-  
 werpen und Rotterdam der Herren Dr. Strecker in Mainz  
 Ant. Jos. Klein in Bingen und Jos. Sied in Kreuznach.  
 Ueberschiffspreise. — Auswanderern über Rotterdam die  
 Herren Wambertin und Grosdwyd empfohlen. — Der  
 Hafen von Dänkirchen nicht empfohlen. 602 — 605

C. Beförderungsanstalten und Vereine für Aus-  
 wanderung. 606

1). Zeit der Abfahrt; die Seereise. 611

III. Vorschriften für Einwanderer.  
 Verhalten bei der Ankunft in Amerika; die Landungshäfen  
 und Hauptorten; New-York, Baltimore, Boston, Phila-  
 delphia, New-Orleans und St. Louis, so wie die deut-  
 schen Gesellschaften zum Schutze für Einwanderer daselbst;  
 H. A. Böcher; die Reise ins Innere des Landes und die  
 verschiedenen Reiserrouten von diesen Plätzen aus nebst Reise-  
 vorrichtungen; Länderkenntniß, Vorsicht bei demselben, An-  
 siedlung. 616 — 674

Kurzer Rathgeber in Rechtsachen des gewöhnlichen Lebens  
 Anhang, Reise neben! 675 — 704

539 - 542  
 543  
 544  
 548  
 549  
 555  
 558  
 559  
 561  
 561  
 570  
 575



Seite.  
 706 — 714  
 715  
 719  
 721  
 724  
 724

...wird sich durch die ...  
 ...die ...  
 ...die ...

**Ueber Auswanderung**

Der dem Menschen angeborne Trieb zum Vorwärtsschreiten, zur Besserung seiner Lage, die Noth, abhängige Stellung, der Druck von allen Seiten, oft bei dem besten Willen der am höchsten Stehenden, die lockenden Schilderungen der glücklichen Verhältnisse vieler Ausgewanderten besonders in Briefen, welche begierig von den Verwandten und Freunden der Schreibenden gelesen und verbreitet werden, ist die Ursache, daß Tausende ihr Vaterland verlassen, eine neue Heimath zu suchen, Tausende sich zur Nachfolge rüsten, und Hunderttausende betrübten Blickes den Auswandernden nachsehen, denen sie, wegen Mangels an Mitteln, unermügend sind nachzufolgen, obgleich sie sich eben so innig, wie Jene, nach einer Aenderung, einer Besserung ihrer Lage sehnen. — Ist auch schon von vielen Menschenfreunden der Vorschlag gemacht worden, durch planmäßig geleitete Auswanderungen die unter so vielen herrschende Noth zu heben, sind auch seit Jahren schon manche Gesellschaften entstanden, um überseeische Ansiedlungen zu gründen, so sind die Vorschläge der Ersteren doch meistens spurlos verhallt, und die Vereinigungen der Letzteren wegen Mangels an Einheit zerfallen und die in neuester Zeit gebildeten müssen erst die Feuerprobe bestehen. Demungeachtet gehen die Auswanderungen fort; wöchentlich verlassen ganze Schiffsladungen deutscher Auswanderer die deutschen und holländischen Häfen, oder ziehen über Frankreich und England der westlichen Welt zu; und noch immer achtet man nur zu wenig auf die Ursachen, welche diese, einer Völkerverwanderung ähnliche Erscheinung hervorbringt. Es sind nicht mehr arme Proletarier allein, welche dem deutschen Vaterlande den Rücken kehren, nicht mehr liberale Schreier, die von einem Ideal der Freiheit träumen, welches selbst in Utopien nicht gefunden werden würde, sondern nüchterne, brave Familien des Mittelstandes, die fern von allen träumerischen Dingen, nicht Reichthümer und Ehrenstellen in der westlichen Welt erwarten, sondern nur ein Land zu bewohnen wünschen, in welchem sie, sammt ihren Kindern, im thätigen Familienbunde, wenn auch bei Arbeit und Mühen, doch heitern Blickes der Zukunft entgegen sehen können, und die wenigstens so viel Rechnen

gelernt haben, um, bei den Opfern, welche jetzt, durch die politischen Ereignisse herbei geführt, gebracht werden müssen, und bei den Einschränkungen und Entbehrungen, denen sich jetzt Jeder, dem das Wohl der Seinen am Herzen liegt, unterwerfen muß, im Voraus das Ende ihres Wohlstandes berechnen zu können, und was dann? wo lärgliche Fristung des Lebens das Einzige ist, was er vom Mitleid seiner Landsleute erwarten kann! — was der Deutsche bedarf, ist Raum, — ein neues größeres Feld für seine Thätigkeit! und dessen bietet Amerika in unbeschränktem Maße. — Keiner erwartet jetzt mehr goldene Berge daselbst mühelos zu erlangen, aber Jeder weiß, daß das viel höher zu schätzende Gut völliger Unabhängigkeit, oder richtiger gesagt, völliger Selbstständigkeit, und der Blick in eine sorgenfreie Zukunft, der Preis weniger mühevollen Jahren ist, und was sind dem, im Vaterlande durch Nahrungsforgen gebräuteten Auswanderungslustigen zwei, drei, ja selbst vier mühevolle Jahre, im Vergleich mit einem ganzen Leben voll Plack und Armuth! — Die Vorschläge des Verfassers, von Seiten der Regierungen, Hochgestellten und Begüterten die Auswanderungen zu ordnen und zu leiten, sind vielfach verkannt und angefeindet, ihm ist fremde, ja unlaute Abhören sogar von solchen Vereinen untergeschoben worden, die sich als National-Vereine geriren, deren Mitglieder von Auswanderung nichts verstehen, die sich begnügen, einander gegenseitig Wehrtrauch zu streuen, und die nur dahin streben, alle diejenigen zu verdächtigen, die der Auswanderung und Ansiedlung ihre ganzen Kräfte, ihr ganzes Leben gewidmet haben; und so schmerzlich es ihm auch war, hören zu müssen, wie in öffentlichen Blättern die Frage aufgeworfen wurde: Ob nicht gutmüthige Täuschung, ob nicht der Geist der Zeit, der immer nach dem Mittel am liebsten greift, das am weitesten liegt, oder die Stimme eines Spekulantens jene Vorschläge hervorgerufen, und daß jene Frager glaubten, warnend sich erheben zu müssen, damit Niemand seinen Träumen Gehör gebe, deren Gehaltlosigkeit die Regierungen doch am besten ermesen könnten, — so tröstet ihn auf der andern Seite der Gedanke, durch Veröffentlichung seiner Ansichten seine Pflicht erfüllt zu haben, denn, Etwas, von dem man glaubt, daß es wahr und zu wissen nützlich sei, kann und darf Niemand mit gutem Gewissen verschweigen, und dazu bedarf man keiner pilanten Phrasen und genialer Wendungen, sondern nur einer klaren, unumwundenen Darstellung, — denn Alles ist gut gesagt, wenn es Jedermann versteht. — Die Ansichten des Verfassers über Auswanderung sind nicht auf ungenügende Kenntniß der Verhältnisse gebaut: jahrelanger Aufenthalt in Amerika, während welcher Zeit er sich eifrig bemühte, mit dem bekannt zu werden, was Auswanderern und Ansiedlern Noth thut, setzen ihn in den Stand, vorurtheilsfrei über seine eigenen Vorschläge sprechen zu können. Nicht Klüde



durch die politischen  
bei den Einschränkungen  
das Wohl der  
aus das Ende ihres  
wo künftige Frei-  
Mitleid seiner Lands-  
art, ist Raum, —  
dessen bietet Amerika  
mehr goldene Berge  
das viel höher zu  
tigger gesagt, völliger  
unfreie Zukunft, der  
und dem, im Vater-  
erungslustigen zwei,  
mit einem ganzen  
des Verfassers, von  
arten die Auswander-  
nunt und angeordnet,  
von solchen Vereinen  
eine gerufen, deren  
die sich begnügen,  
e nur dahin streben,  
ung und Anziehung  
en; und so schmerz-  
öffentlichen Blättern  
ige Täuschung, ab  
am liebsten greift,  
Spekulanten jene  
laubten, wann end-  
kommen Gehör gebe,  
n ermaßen könnten,  
le, durch Verfassun-  
den, denn, Etwas,  
n nützlich sei, kann  
n, und dazu bedarf  
ungen, sondern nur  
n Alles ist gut ge-  
hen des Verfassers  
unters der Verhält-  
ährend welcher Zeit  
n, was Auswander-  
Stand, vorzuzieh-  
men. Nicht blinde

Nicht für Amerika bewegt ihn, die Auswanderung als Mittel zur Ab-  
hilfe der Noth Kaufleute empfehlen, die ohne sie im deut-  
schen Vaterlande vorzukommen müssen; eben so vielen und nach mehreren  
weil er dieselbe aber auch abzuwenden, die nur aus Bequemlichkeit das ge-  
wisse Gute hinterlassen und verlassen, um ein ungewisses Glück zu  
erlangen, das nirgends als in einer Fremdwelt gefunden werden kann!  
Wird hat er sich gefreut, Klammern gegen sich zu hören, und damit  
nur seine Noth zum Vaterlande thut; seine Noth thut durch Gegen-  
wärtige bekümmert zu wissen, die, bei eifriger Ausfuhrung, groß  
ebenfalls zum Theil vieler tausend armer Wanderer dienen müssen; wo  
aber die Gegner der Auswanderung nur „wenn“ und „aber“ auf-  
stellen, und alles Heil von unsrem auch noch so gut gemeintem Eintritte  
einer Isolationen und Deklamationen gegen die Auswanderung, ohne  
vorherige Prüfung, erlassen, oder selbstige ermahnen, wo möglich vor-  
hinzern wollen, dann haben sie weder die Noth der Armen  
empfinden, noch je den Willen gehabt, ernstlich über die Mittel  
zur Abhilfe derselben nachzudenken. — Sie haben nicht be-  
dacht, daß nicht Tausende allein arme sind, die unser Mitleid bildend  
in Anspruch nehmen! — Oß! es geht der Armen in allen Stän-  
den, und welche ich alle die, welche, durch die Augen ihrer Nach-  
barn gezwungen, den Verfall ihres Vermögens, ihren Ruin schon sich  
herbeizusehen sehen müssen. Auch diesen jaget sich, mittelst der Aus-  
wanderung, eine heitere Ferner! — Der Rest ihrer Vermögens, ein  
Paar Jahre mit Mühe und Arbeit werden ihnen Unabhängigkeit bring-  
en; und, wenn auch keine Reichthümer am Ende ihrer Laufbahn ihnen  
winket, wird sie dann sicher der Gewand trüben, die Thiergen wohl von  
sich zurückzulassen. Die Auswanderungsfrage ist, seit 1828, wo ich  
zuerst die Nothwendigkeit und Nützlichkeit derselben in Wort und Schrift  
vertrat, — schon zum Gegenstande von Kammerverhandlungen gemacht  
worden; insbesondere Petitionen legten die Nothwendigkeit,  
nach mehr oder die all gemein herrschende Noth und die Noth-  
dilligung als Ursache derselben, und behauptet nicht, daß eben  
da Nothwendigkeit herrsche, wo die Einwohner nicht alle mehr im  
Stande sind, sich auf nützliche Art zu nähren. Nicht die große Anzahl  
von Dörfern auf einem beschränkten Terrain ist ein Zeichen derselben,  
sondern die Beschränktheit der Mittel, seinen Lebensunterhalt zu gewin-  
nen, und dies findet man leider in vielen Gegenden unsern deutschen  
Vaterlandes. Die Anzahl im höchsten Gebirge, in der Schweiz, in  
Franken, in Schlesien, in Oesterreich, ja selbst in unsern zuerst  
genannten Staaten, ist sehr groß. Fast alle Nahrungsstoffe liegen, die  
Ostern u. Ostmonat ist so gut wie vernichtet, das Epheu- und  
immer ungenügender zur nöthigsten Nahrung des Lebens; Wä-  
ser und Weintrauben sind so sehr im Verfall gestanden, daß sie ihre Vor-

fertiger Leinwand mehr zu erndten im Stande sind, eben so sind die Posamentierweaver fast ohne allen Absatz, und der Bergbau würde in vielen Theilen ganz haben aufhören müssen, wenn nicht die Kohlenwerke und Eisenschmelzen neuerdings einiges Leben in diesen Nahrungs-zweig gebracht hätten, und der Eisenbahn- und Tunnelbau Tausende von Arbeitern Beschäftigung gäbe, die aber auch nicht in die Gwigkeit fortgepflanzt werden kann; — Das Elend der zahlreichen Bewohner der genannten Gegenden ist in Folge dieser Nahrungslosigkeit fast un-glaublich. Die armen Leute leben fast nur von Erbsäfen und einem Getränk, welches sie Kaffee nennen. Wer noch etwas mehr an sich wenden kann, oder wer von Verzweiflung getrieben wird, trinkt außer-dem den elendesten Erbsäfenbranntwein, den es giebt, und geht dabei physisch und moralisch unter. Allein auch nicht einmal Erbsäfen kann sich der Arme mehr kaufen; betteln kann er auch nicht, denn wo fast alle Bettler sind, hört das Betteln auf, hinreichend zu sein. Dem Hunger getrieben, vom Troste der Verzweiflung verhärtet, hält Man-cher es für keine Sünde mehr, die nöthigsten Nahrungsmittel zu steh-len, und glücklich das Land, wo nicht auch noch Proletarier der ge-bildeten Stände die Stimmung der Armuth benutzen und als kom-munistische Lehrer Verderben über die ganze bürgerliche Gesellschaft her-vorzuführen. Man schilt aber oft in den Zeitungen die Noth der armen Ir-länder, und wohl mag dieselbe gräßlich sein, und doch glaube ich, daß man hin und wieder in unserm deutschen Vaterlande Seitenstücke dazu finden könnte. Man besuche die elenden Hütten, in mehreren der oben- genannten Gegenden, in denen öfters in einer einzigen Stube mehrere Familien hausen, und wo durch Kreidestriche auf der Diele das Verhältn einer jeden gewissenhaft geschieden ist: wo es schon Reichthum ist, wenn eine Familie einen Tisch und Stuhl und ein jämmerliches Bett besitzt, und öfters ein einziger Topf das Kücheninventarium häuslicher Haus-bewohner ist; wo Keiner mehr als eine, oft jämmerliche Kleidung hat, die Kinder, selbst im Winter, fast nackend und bloß herumlaufen; und man nirgends an den Füßen weder Schuh noch Strümpfe sieht; wo, wie schon oben gesagt, die Kartoffel, die einzige Nahrung ist, und Fleisch und Brod kaum an hohen Festtagen auf den Tisch kommt; wo die Kartoffelende die kritische Epoche der Haushaltung ausmacht, und die ganze Existenz der Armen darauf beruht! Der Tagelohn, den die Armen verdienen, ist so unbedeutend, daß man kaum wagt, denselben zu nennen, und doch giebt es Hände genug dafür, denn, wie in Ir-land, hat die Kartoffelende die Volksmenge vorzüglich mit vermehren helfen. Wo man von Bettlern sieht man auf allen Wegen und in allen Dörfern; wo man hinkommt, hört man die Klage über Nothwendig-keit, und schon ist in vielen Orten der Anfang zur Einführung einer

den, eben so sind die  
 Bergbau würde in  
 nicht die Kohlen-  
 diesen Nahrungs-  
 mittelbau Tausenden  
 in die Gegend  
 hiesigen Bewohner  
 Arbeitslosigkeit fast un-  
 möglich zu machen  
 was mehr an sich  
 wird, trinkt außer-  
 ordentlich, und geht  
 dabei einmal Erbsen  
 nicht, denn wo fast  
 und zu sein. Dem  
 schadet, hält Man-  
 nungsmittel zu Res-  
 Proletariat der ge-  
 den und als kom-  
 Gesellschaft her-  
 nach  
 loth der armen Ir-  
 sch glaube ich, daß  
 e Seltensfälle dazu  
 mehreren der oben-  
 gen Stufe mehrere  
 Diets das Terzium  
 Reichthum ist, wenn  
 welches Zeit besitzt,  
 schmutziger Hand-  
 unmerkliche Kleidung  
 bloß herumlaufen,  
 die Strümpfe sieht;  
 e Nahrung ist, und  
 die Tisch kommt; wo  
 ung ausmacht, und  
 Tagelohn, den die  
 in wagt, denselben  
 denn, wie in Ir-  
 sch mit vernehren  
 Regen und in allen  
 über Arbeitslosig-  
 Einführung einer

Arbeitslosigkeit gemacht worden, ohne daß dadurch das Uebel gehoben wor-  
 den wäre. Faktisch ist es, daß die Armut sich von Woche zu Woche  
 mehrt, und daß jene Vermehrung eine Demoralisirung des Volkes zur  
 Folge hat, wiewohl Niemand leugnen, der unsere Besserungsanstalten und  
 deren Bewohner kennt, von denen ein großer Theil die Folgen gung-  
 loser Arbeitslosigkeit abbüßt. Diebstahler und Diebstahler werden  
 von einem großen Theil des Volkes schon lange nicht mehr für Ver-  
 brechen gehalten, die Waldungen schon längst als Gemeingut betrachtet  
 und zu eigenem Nutzen verwandt, aber — zwingt nicht gottesfürchtig  
 die Noth jene Unglücklichen, die öfter früher ehrliche Handwerker und  
 fleißige Bürger waren, zu jenem letzten Mittel zu greifen, sich zu näh-  
 ren und im drückenden Winter zu wärmen, und glaubt man durch Ge-  
 fängnisse und Strafen die Wiederholung jener Verbrechen verhindern  
 zu können? — Was dies sind der Arbeitslosigkeit schon viele Opfer ge-  
 fallen, und eine Folge derselben ist die immer mehr sich ausbreitende  
 Unzufriedenheit mit allen Staatsverrichtungen, welche leider noch jetzt  
 von einem großen Theile der Bevölkerung als die Ursache des Volks-  
 arnuths angegeben werden. *solim no dnoziyuyay no alla moid*  
 Die Erfahrungen der letzten zwanzig Jahre, die Lehren, welche  
 das Jahr 1830 mit seinen Folgen dem deutschen Volke und seinen  
 Häuptern gegeben, scheinen spurlos an uns vorübergegangen zu sein, so  
 wurden die Ursachen neuer Unzufriedenheit, neuer Eshnung; — nur  
 wer im Volke lebte, konnte es bemerken, daß die Umschwünge der  
 dreißiger Jahre gar viele in ihren Wünschen, Erwartungen und Hoff-  
 nungen getäuscht hatten, zumal da in Folge verminderter Annahmen  
 und Verdienste alle Ausgaben sich mehreten oder gleich blieben, und die  
 nicht verstandene Gleichheit einen Luxus und eine Genusssucht her-  
 vorrief, die Niemand zu ahnen gewagt. Wie der Mißbrauch der Ver-  
 nunft nicht wenig dazu beitrug, die Fehler irre zu führen, die Unzu-  
 friedenheit und Eshnung zu erhöhen, und man sich anfangs begnügte,  
 über Gegenstände zu streiten, die in's Gebiet des Glaubens gehören,  
 ging man, als nichts mehr zum Verfechten übrig blieb, und die fran-  
 zösische Februar-Revolution das deutsche Volk von neuem zum Bewußt-  
 sein seiner Lage brachte, an den Staat und dessen Verfassung. Daß  
 für Deutschland so verwerfliche politische System, durch welches das  
 Volk drei und dreißig Jahre hindurch eben so schwer getrachtet und in  
 seiner Entwicklung aufgehalten wurde, als unter Napoleons Weltherr-  
 schaft, wurde in Zeit weniger Wochen vollkommen gestürzt, die Forder-  
 ungen und Wünsche, die sich aller Orten kund gaben, ließen sich durch  
 ihre Uebereinstimmung den besten Beweis, daß Alles, was zum allge-  
 meinen Wohle des Gesamtvölkes, des Gesamtvaterlandes erungen  
 werden mußte, von allen deutschen Völkern gleich gefühlt wurde. Allein  
 wenn auch alle Wünsche und Forderungen des deutschen Volkes: Deutsch-

land aus einem Staatsbank in einen Bundesstaat verwandelt zu  
sehen, die Bundesverfassung neu geschaffen zu wissen, eine allgemeine  
deutsche Reichsverfassung, eine deutsche Bundesflagge, ein deutsches Bun-  
desgericht, ein allgemeines deutsches Heimathrecht, einen allgemeinen  
deutschen Zollverein, mit gleichem Maß und Gewicht, gleichem Münz-  
fuß und gleichem Handelsrecht, Verkehr mit gleichen Gesetzen, Einreise  
gegen deren Mißbrauch, Offenbarkeit und Unablässigkeit des Gerichts-  
verfahrens, Schwurgerichte u. s. w. erfüllt werden wären, das einzi-  
ge Hülfsmittel, welches sich und bietet, der Beschloßheit, dem Proletar-  
iat entgegenzuwirken, Auswanderung und Auslieferung hätten  
wir nicht vernachlässigen dürfen, wenn uns die vollständige Befreiigung  
jener Mächte zum Gegen hätte gereichen sollen.

Es ist nicht bloße Verleumdungslust, die so viele Tausende zur  
Auswanderung trieb, wie Viele irrig meinen, sondern die Nothwendigkeit  
eine wahre Zukunft anzudeuten, so wie die satirische, nicht zu läugnende  
Mahnung des and Verdienstlosigkeit, welche die Nothwendigkeit  
überflüssigen Kindern schmerzvoll bilden läßt, auch in Deutschland  
dieser, sollte der produzierenden, mittellosen Klasse, wenn sie  
einmal, wie es jetzt der Fall ist, zur Auswanderung genötigt sein sollte,  
von allen Hochgestellten und Begünstigten, von allen Menschenfreunden  
aller möglichste Vorkehrung, Unterstützung und sorgsame Leitung gewährt  
werden; — dann, wenn diese Klasse, bei reichselbstständigen Gewer-  
tungen ihrer Industrie, endlich den Muth verliert, sich selbst und ihre  
Lith zu ernähren, und nun staunt, die fehlende Hilfe durch Gift, Mord  
und Betrübungen aller Art zu ergänzen, und dabei noch verachtet vom  
den begünstigten Luxus angefaßt wird, der ihre Verdrüßung um so mehr  
beschleunigt, und dann in Unmuth und Verzweiflung geräth, kann die  
für die Ruhe und Sicherheit Alles zu fürchten, vorzüglich wird die  
Einstimmung des Volkes benutzt, und das unter der Noth stummende  
Geist von gekühdeten unmüthigen Köpfen noch mehr angeblasen wird.  
— Zwar gebe ich gern zu, und fühle es so wenig, als nur ein Freund  
solcher Vaterländer es fühlen kann, daß es wohl keinen bessern Rath  
für Regierungen giebt, als den, wo sie selbst zur Auswanderung die  
Hand bieten sollen; wo aber dieselbe doch auch etwas zu fürchten  
von sie, wenn auch schwach, doch weder verbaten noch unterdrückt  
werden kann, oder wo sie zu einem Grundrath des Volkes geworden  
ist, denn ist es Pflicht der Regierungen, auch der Gebenden sich  
anzunehmen und auf deren Sicherung bedacht zu sein, damit  
der Arme wenigstens beim Scheitern die Sorgsamkeit des Vaterlandes  
erkennt, die ihm spärlich in der Noth, wie zu Theil werden  
kannte. — Geschieht dieses, dann „Wohl dem Auswanderer,  
Heil dem Vaterlande“, in welchem ich nur der kleine Theil  
der Hochgestellten und Begünstigten ist, wie schon gesagt ist, wenn

auch aus freier Wahl, doch um der Zukunft der Seinigen willen, das Vaterland verlassen zu müssen! — Mit selber Wehmuth lauscht unser Ohr dem Namen Vaterland! Allein, die heiligen Erinnerungen der Jugend ausgenommen, diese Wurzeln der Vaterlandsliebe, was ist das Vaterland? — Ist es die Scholle, auf welcher wir das Recht der Welt erblickt, der Boden, den wir betreten, die Berge, welche unsere Hüter umschleichen, oder gar der blaue Himmel über uns, der auch in der neuen Welt sich über uns wölbt? — Willen nicht viele unsere Sitten und Gebräuche, unsere Familien und Freunde, unsere Sprache unser Vaterland? Und, wenn wir unsere Lieben um uns haben, ist nicht das Vaterland mit allen seinen süßen Erinnerungen in unserer Mitte und wir in ihm? — Kehmt Taufengel, wer kennt das Vaterland? — Ist es der thätige Arbeiter, der von früh bis in die späte Nacht für die Seinigen die ganze Woche schafft, und Sonntag dem Himmel dankt, wenn er beim Anzuge der Erholung von seinen Mühen ruhet; der hart Bedrängte, der im Glase Herstellung von seinen Sorgen sucht; der Lebensfrühe, der bei Musik und Tanz seinen Lebenswohl zu erreichen gedenkt; oder der lang Eorgende, der im Tod den Spiel das Glück erlassen will, das bei aller Thätigkeit sich nicht dankbar erweist? — Ich glaube nicht! — Aller dieser Vaterland ist das Wohlthun, und nur dort eine augenblickliche Erholung für eine Wochen lange harte Arbeit! — Liebe zum Vaterlande ist zwar eine der herrlichsten Tugenden, oder, was ist wohl größer: die Liebe zum Vaterlande, oder die zu seinen Kindern, zu seiner Familie? — Und sind es nicht gerade diese und deren Zukunft, welche die Weissen veranlaßt, den Heimath, dem Vaterlande, den Vätern zu lehren? Und sollte dieses Unrecht, Sünde seyn? Die Zukunft der Seinen ist es ja allein, welche den thätigen Familienvater treibt, sich den Gefahren einer langen Seereise auszuweihen; eine blinde Liebe nach Veränderung sollte ihn aber nie veranlassen, die alte Welt mit der neuen zu vertauschen, denn der Entschluß zur Auswanderung ist ein großer, wichtiger Entschluß, fast so wichtig als der Eintritt ins Leben selbst! — Obgleich überlegen dies Wale zu wenig; die große Unbekanntschaft, welche unter der Mehrzahl der Bewohner Deutschlands über Amerika und die dortigen Verhältnisse herrscht, verleitet Viele, dorthin auszumwandern, die im Vaterlande hätten bleiben sollen, und Tausende werden zurückgehalten, die nur dort eine glücklichere Existenz gefunden haben würden. — Viele, welche bereits vor Jahren ausgewandert waren, sählten es erst später, daß sie nicht bedacht hatten, was es heißt, das Vaterland und seine Gewinne zu verlassen; sie hatten sich in Amerika ein Deutschland vorgestellt, und wollten dort die Stellen einnehmen, die sie in der Heimath bekleidet hatten; erst jetzt sählten sie, daß sie für das Leben in der neuen Welt nicht geschaffen waren,

und daß sie, wie ein amerikanischer Staatsmann sagt, erst die alte Haut abstreifen und eine amerikanische Haut überziehen, und dort erst die Kunst, glücklich und unabhängig zu leben, lernen müssen. — Viele, denen zu rathen gewesen wäre, das Vaterland mit einem neuen selbstgewählten zu vertauschen, wurden durch die Macht der Gewohnheit abgehalten, ihre Tage zu hindern: durch die Macht der Gewohnheit, welche auch den schlechtesten Zustand erträglich findet, und deshalb fühlen es bei uns auch nur Wenige, daß sie verflümmeln müssen, wenn sie nicht den Muth haben, sich gewalttham vom Vaterlande, von der alten Welt loszureißen. — Tausende unserer deutschen Landsleute leben unzufrieden in Amerika und blicken mit Sehnsucht nach Deutschland zurück, das sie voreilig, ohne Selbstprüfung verlassen haben, und würden gerne zurückkehren, wären ihnen die Mittel zur Rückkehr nicht abgeschnitten, oder hätten sie nicht sich freiwillig vom Vaterlande losgesagt, hätten sie nicht freiwillig auf das Bürgerthum verzichtet. — In Idealen lebend, hofften sie ein poetisches Idealien in Amerika zu finden, wo ewiger Frühling blüht, wo vollkommene Freiheit und Gleichheit der Menschheit, eine alles umfassende Bruderverwandschaft herrsche, und was fanden sie? ein Land der Mühe, ein Land des Schweißes und der Arbeit! Statt mit offenen Armen empfangen zu werden, sehen sie sich auf ihre eigenen Kräfte verwiesen; statt aber diese zu benutzen, ins Innere des Landes zu gehen, ein neues Feld der Thätigkeit aufzusuchen und durch Einschränkungen sich nach und nach empor zu arbeiten, treiben sie sich müßig und unentschlossen in den Geselldäten herum, und gehen elend zu Grunde, oder kehren, wenn sie vorher wohlhabend waren, mit den Resten ihres Wohlstandes, mit verlornem Seelenruhe und gebrochenem Herzen nach Deutschland zurück, um wenigstens noch da zu sterben, wo sie nicht leben zu können glaubten: ein Loos, das sie auch ohne solche Umwege erreicht haben würden! — Ihr gekränkter Stolz, die Zuhochschätzung ihres persönlichen Ichs, erzeugte Unzufriedenheit und verursachte das Zurückkehren nach dem Vaterlande, das sie nie hätten verlassen sollen! — Der Entschluß der Auswanderung darf nicht das Werk einer aufgeregten Einbildungskraft, noch irgend einer Leidenschaft, die den alten Erdtheil momentan in Schatten stellt, sondern der Ueberlegung und Vernunft seyn, welche weder das Gute noch Bedenkliche des Unternehmens sich verschweigt, und alles treu und unparteiisch sich vorlegt und erwägt. Daß die meisten Auswanderer ihr Augenmerk mehr auf Nordamerika richten, als auf Polen, Rußland, Ungarn, Serbien und Siebenbürgen, ist ganz natürlich, denn alle jene Länder können nicht bieten, was Amerika den Auswanderern geben kann! — Wo findet man eine gleiche Menge unbeflegten, zeren Landes, welches man um geringe Summen erwerben und so zu freiem Eigenthum gelangen

sagt, erst die alte  
 Haut abzuziehen,  
 zu leben, Törnen  
 das Vaterland mit  
 den durch die Macht  
 durch die Macht der  
 erträglich findet, und  
 daß sie verthümen  
 waltsam vom Vater-  
 lande unserer deutschen  
 Nation mit Sehnsucht  
 selbstsprung verlassen  
 können ihnen die Mittel  
 sie sich freiwillig vom  
 auf das Bürgerthum  
 sie ein poetisches Mi-  
 blüht, wo vollkom-  
 mes umfassende Bra-  
 band der Mähe, ein  
 mit offenen Armen  
 nen Kräfte verweisen,  
 zu gehen, ein neues  
 hrentungen sich nach  
 sig und unentzifferter  
 Gründe, aber Lehren,  
 in ihres Wohlstandes,  
 en nach Deutschland  
 sie nicht leben zu  
 solche Umwege reich  
 beschickung ihres per-  
 sachte das Juristische  
 verlassen soient  
 das Weid einer auf-  
 schicht, die den alten  
 der Ueberzeugung und  
 nützliche des Unterneh-  
 mers sich vorlegt und  
 ungenügend mehr auf  
 id Ungarn, Serbien  
 jene Länder können  
 eben kann. Wo  
 Landes, welches man  
 Eigenthum gelangen

Land, so wohlfeil, daß man in manchen Staaten 20 bis 30  
 und noch mehr Heder mit Holz bewachsenen Bodens für einen Preis  
 erkaufte, für welchen man in Deutschland kaum einen Aker desselben  
 Landes erhalten würde. Welche Vorteile verspricht der Reichthum und die  
 Fruchtbarkeit dieses Bodens, welcher Jahre lang, ohne der lästigen Vor-  
 richtungen zur Erzeugung des Düngers zu bedürfen, die reichsten  
 Erndten giebt; die Milde des Klimas, welche die trefflichsten, nahe-  
 haftesten Früchte hervorzubringen gestattet; der Mangel an Gärten,  
 welcher hier immer Arbeit und Verdienst finden läßt; dann die volle  
 Freiheit der Beschäftigungen und Gewerbe, welche nicht bloß häusliche  
 Beschäftigung gewährt, sondern auch dem Einwanderer gestattet,  
 sich, bloß auf seine Hand gestützt, niederzulassen, und ein häusliches  
 Glück zu begründen; die Milde der Abgaben, welche dem Menschen  
 etwas Mannhaftes vom Fleische seiner Hände abzug läßt und zu erzie-  
 gen gestattet, um solches entweder für seine alleinige Lage zu  
 legen, oder seinen Kindern aufzusparen, oder es wieder in den Boden  
 und seinen Wohlstand zu verwenden; dann, der Mangel stehender  
 Güter, durch welchen dem Einwanderer gestattet wird, seine Kinder als  
 die besten Gehülften bei seiner Arbeit zu behalten, und mit ihnen ein  
 häusliches Leben, Sitte und Gehorsam gewöhnt, gemeinschaftlich zu  
 erwerben; und endlich die allgemein herrschende politische und religiöse  
 Freiheit, welche Jedem erlaubt, ganz seiner Denkart und Meinung  
 zu leben, solche unbesangen zu äußern, und seine Einsichten zum  
 Besten seines neuen Vaterlandes geltend zu machen in Schriften und  
 als Vertreter seines Volkes. Diese sind die Vorteile, welche  
 Einwanderer in Amerika zu erwarten haben; wer mehr wünscht  
 zu erwarde, der wird sich bitter getäuscht finden! Ein  
 Mann aber, dem dieses genug ist, der thätig, in d'htig und sparsam  
 in sich selbst und Entschungen Trost bieten kann, wird hier besser als  
 irgendwo in der Welt sein Glück finden können. In Zeiten, wie  
 die unsrigen, wo alle Geschäftsbrennen überfällt sind, wo glückliche  
 Eltern mit bangen Sorgen auf die Zukunft ihrer Kinder blicken, giebt  
 es für Auswanderer keine andere Zukunft mehr, als in die Arme der  
 Mutter Natur, keine andere sichere Erwerbquelle, als die un-  
 schätzliche der Landwirtschaft. Dies ist die Thätigkeit, die  
 weinste Feld, hier ist der von der Erziehung angebotene Stand-  
 punkt, von welchem aus das meiste Gute gewendet werden kann.  
 Mit gutem Muthe und festem unerschütterlichen Willen kann dort  
 Jeder, der Schöpfer seines eigenen Glücks und des Glücks seiner  
 Nachkommen werden; durch Thätigkeit lassen sich alle Schwierig-  
 keiten überwinden, und in wenig Jahren wird der unermüdbare  
 Auswanderer die Früchte seines Fleißes in ungehörigem Maße ge-  
 nießen.

Nicht gleichgültig ist es aber bei alle dem, was so eben besprochen  
 wurde, und welche Klassen anseher bedürftigen Landtheile vorzüglich  
 zum Auswandern geeignet sind; denn, wie schon oben gesagt, nicht  
 jeder wohl dazu. Süglich können wir die geeigneten in drei Klassen  
 theilen. Die erste enthält die Menge armer, feibiger, oder höchst  
 armer Menschen, welche, zu ewiger Armut verdammt, entweder  
 auf allen Daseinsgenuss verzichteten müssen; oder, durch ihre augenblick-  
 lichen Begierden getrieben, zu Verbrechen gezwungen sind, welche daher  
 durch ihre Auswanderung nicht nur die Geschäfte der Gerechtigkeit  
 vermindern, und die Kosten der Armenpflege erhöhen, sondern auch  
 den Augen ihrer Mitbürger den beständigen Anblick des menschlichen  
 Elends entgegen würden. Diese finden in einem neuen Lande für sich  
 und ihre oft zahlreichen Familien Alles, was ihnen hier fehlt: Arbeit,  
 Brot, und der Gott Gigantum; und, wenn der Himmel ihnen Fleiß  
 segnet, selbst Wohlstand. — Reum Besatz der Verbrechen, welche  
 von Mitgliedern dieser Klasse fast täglich vor unsern Augen begangen  
 werden, entspringen aus Mangel an nützigen Substanz-Mitteln, und  
 daher ist es gewiß Pflicht eines Jeden, dahin mitanzuwirken, die Un-  
 glücklichen, welche aus Mangel und Armut in fast unübersteigliche  
 Versuchung geraten, in Töndlungen wider Gott und Gewissen zu be-  
 gehen, unschädlich zu machen, und in eine Lage zu versetzen; aus  
 welcher sie in physischer und moralischer Hinsicht geheset hervorgehen  
 können. — Nur soll man nicht einigen sabbentischen Gemeinden nach-  
 ahmen, die ihre Armen ausdauern, und zwar die Wohlthäter für  
 sie bezahlen, zu eher, fast, und schuldig, und enthält von allen  
 Mitteln in America aus Land setzen. — In die zweite Klasse  
 rechnet, denen das Auswandern nach einem neuen Niederlassungsorte  
 anzureihen wäre; gehört die große Anzahl feibiger, wohlhabender,  
 edlicher und sonst vernünftiger, nur etwas ansehnlicher Leute, welche  
 nicht Pflanz- und Orbau genug besitzen, einige Schwächen des alten  
 Welt zu übersehen, sondern welche jenseit des Weltmeers, in einer  
 gesünderen Luft ihre Menschenrechte, ruhig, sicher und ungehindert ihr  
 Daseyn, bei billigen Beiträgen zur Erhaltung des Ganzen, genießen  
 wollen; und endlich dritten: die unruhigen Geister, die nirgend  
 ihre Wünsche befriedigt finden, die nach Wälfen bald die Folgen der  
 Republik, bald der Demokratie aufsuchen, die es aber bei der Arbeit  
 nirgend lange aushalten, nur in einer monarchischen Verfassung leben  
 zu können glauben; gleichwohl aber dem monarchischen Prinzip abhold,  
 ihm aber wenigstens den bestehenden Dynastien sich feindlich gegen-  
 über gestellt haben; Feuerdruse, welche mit ihren Despotenwünschen  
 abgewiesen, der neuen Welt zuwandern, und dort ihren Ruinen und  
 ihre Republik in die Ausrottung von Wälfen und Ueberwältigung  
 neuen Landes versetzen. — Aus Vorstehendem ergibt sich, welche



Personen den meisten Erfolg bei der Auswanderung zu erwarten haben. Nicht allein Landleute und Tagelöhner, auch Handwerker aller Art, vorzüglich aber solche, deren Arbeitsprodukte von unmittelbarer Nothwendigkeit sind. Arbeiter in den gemeinen, gröbern und dinstlosen gewerblichen Künften, werden dort immer Arbeit und Verdienst finden, und dürfen nie um Unterstammung sorgen. Auch Personen, welche bei dem Handel nicht thätig sind, können demselben zur Auswanderung sich eignen, sobald sie thätig und bei der Nothwendigkeit gewachsen sind, ein mögliches Kapital und arbeitfähige Kinder haben. Die Hauptregel des Auswanderers sind jedoch vor der Abreise thätig zu sein und thätig zu werden; in dem neuen Welttheile, wo das Land in Menge vorhanden und wachsend ist, wird der unvorsichtige Auswanderer, dem ohnehin in anderen Hinsichten andern Orten die alte Masse nicht überreicht, weniger Gefahr laufen, als in der Heimath, wo der hohe Druck der thätigen Bevölkerung nur mittelst großer Geschäftlichkeit, bedeutender Betriebskapitalien und vieler Geschäftungen gewonnen werden können. Obgleich auch der Auswanderer nicht an die Bedingungen, als an sich selbst denken; hatte er bereits bei seiner Auswanderung ein kleines Kapital, so werden Fleiß und Sparsamkeit ihn in wenig Jahren dahin bringen, daß er schon seiner Kinder die Eigenthümlichkeit erbt, bis er erst ganz frei von der Nothwendigkeit der Auswanderung, ohne deren Beschwerden zu empfinden, der Emigration selbst aber nicht seine Absicht durch den jahrelang wachsenden Wohlstand bei der Heimkehr hindern kann. In seinem Vaterlande hatten ihm seine Fähigkeiten, sein kleines Vermögen, die fruchtbarste Sparsamkeit wenig thätig, sand er immer fleißig, und mit ihm stammerten die Seinigen, ja bekümmerten seinen Fleiß. Seine Gesundheit ist durch unermüdeten Eifer, durch Übermaß von Anstrengung und schlechte Nahrung, sein kleines Vermögen schwand immer mehr, und er erschöpfte sich in nutzlosen Besessenheiten, das Glück seines künftigen Geschicks aufzuhalten. Die andere Gefahr ist in der Regel die Gage und Zukunft des besonnenen und vernünftigen Auswanderers, — denn der Unberücksichtige geht ja überall zu Grunde. — Seine Familie, statt ihm Fleiß und Sorgen zu machen, wird die Quelle seines Wohlstandes! — In seiner neuen Heimath kommt er kaum (Gehalt) bald für ein geringes Kapital, das bleibt der Ertrag desselben Jahr lang, denn der Glückseligkeit macht seinen Anspruch an seinen Gewerke, und die unbedeutende Sanddage, ein und einem halben Dollar für hundert Acre, verdient nur eine Bruchtheil. Er hat sein Kapital, und wenn er auch nur wenig geschickter wäre, so ist dies wenig hoch viel; denn, sobald seine Vermögen sich einem Wohlstande vorzuziehen, nicht eine Mühseligkeit zur Erhaltung desselben. — Dies sind die Hauptregeln, denen der Auswanderer folgen

so den bespre  
ndseite vorzüglich  
ben gesagt, nicht  
in drei Klassen  
liger, aber häufig  
erbannt, entweder  
ihre angeblich  
sind, welche daher  
der Geschickliche  
ten, sondern auch  
des menschlichen  
euen Lande für sich  
her stellt: Nicht  
Nimmst ihnen Fleiß  
Verbreiten, welche  
Nugen begangen  
fugung-Mitteln, und  
gewissen, die Un-  
fest unübersteigliche  
Gewissen zu be-  
zu versehen, und  
besser herangehen  
n Gemeinden nach  
bis Neuesten für  
entbildet von allen  
zweite Klasse  
Niederlassungsorte  
ger, wohlhabender,  
sich Leute, welche  
schwächen, den alten  
stärker, in unan-  
und ungeschickte  
Gangen, gerischen  
stärker, die nutzlos  
sald die Jahre bei  
aber bei der Arbeit  
en Prinzipien abhält,  
schuldig gegen  
Beschwerden  
ihren Aemtern und  
und Überwachung  
ergibt sich, welche

der Auswanderer theilhaftig zu werden stets gewiß sind; aber die nur durch eigene Ehrliebe ihnen fehlen können. — Arbeitsstätten, Armenkolonien im Vaterlande, wo Hüben, Wästelien, Ochsen oder Mäde sind, können Proletarier vor dem Untergange retten; doch nicht vollständig, ja fast gar nicht; der künftigen Verarmung einer Menge steht noch keine Kapitale besitzender Bürger vorzuziehen, und leider sind gerade diese die wahren Armen! — Der im Glende aufgewachsene Pöbel kannte nie eine bessere Lage, schmeckte nie vorher die Seligkeit eines Besitzthums; bei den Armen aber, die jetzt noch im Besitze eines geringen Eigenthums, hieselbe von Jahr zu Jahr schwinden sehen, und bei veringerter Einnahme, aber steigenden Ausgaben, jämlich jubeln müssen, und ihren völligen Ruin schon im Voraus berechnen können, diesen kann nur durch Auswanderung geholfen werden, und dieses ist, ja meistens verschämten Kräften findet man in allen Ständen unseres deutschen Vaterlandes, vom geringsten Handwerker oder verschuldeten Grundbesitzer bis hinauf in die höchsten Stände, wenn selbige es auch nicht immer offen gestehen wollen. — Man durchsehe nur die letzten Jahrgänge aller unserer deutschen Zeitungs- und Wochenblätter, in welchen die Menge von Kontursen und nothwendigen Substitutionen sprechende Beweise der eben aufgestellten Behauptung sind; glaubt man durch Staatsverbesserungen und Veränderungen, durch Einschränkungen im Staatshaushalt, durch Verminderung der Civil- und Militärbeamten, durch Reduktion der Heere, durch Niederlegen einiger Postämter und durch den großen Postverband, diesem Uebel für die Zukunft gänzlich abhelfen zu können? — aber ist etwa jetzt wo die Heere um das Dreifache vermehrt werden sollen, trotz aller Finanz-Einsparungen, eine materiell bessere Welt in Aussicht gestellt? — Glaubt man, daß durch Erlass oder Verminderung einer Steuer, so bedeutendwerth und wohlthätig eine solche auch für alle Länder seyn würde, der Noth der, der Verarmung entgegen schreckenden Menge gehindert werden könnte? — Wer kann und werden alle diese heilsamen Veränderungen jenseit Wunder nicht hervorzuführen, und nur ein Mittel unter den Armen bleiben sei von Wohlthätig zu verlassen, um eine überseitsige Gelintheit zu suchen? — Leuchtend ist es nicht, daß die Wahrheit nur dann, wenn jene Armen, die jetzt noch Mittel haben, sich von den Verhältnissen Europa's, wenn auch vielleicht stumm mit blutendem Herzen losreißen, kann ihnen noch auf den unangeordneten Vänderleiden der neuen Welt neues Licht erblicken! — Vorausgesetzt, daß selbiger Geduld und Lust zur Thätigkeit ihre Begleiter sind; — und diese werden nicht fehlen, denn schon im Voraus weiß es der Auswanderer, daß sein Mangel ihn erwartet, daß einige schwere Pflanzungsarbeiten, volle Arbeit und Mühe zu überwinden sind, und erst nach

jener Zeit, zwar kein Reichthum, doch eine ruhige Zukunft vor ihm andgedreht liegt. — Man sage nicht, daß die Auswanderungslust, wie sie sich seit dem unruhigen Jahre 1830 zeigte, eine Krankheit der Einbildungskraft sey; — nein, denn ist nicht so! sie ist die natürliche Folge einer Menge immer noch verborgen liegender Uebel, und daß diese groß seyn müssen, wies Jeder begreifen, der da weiß, wie schmerzlich es seyn muß, sich von dem Boden, auf welchem man groß geworden, von seinen Bekannten und Freunden, von seinen Gewohnheiten zu trennen. Nicht die persönliche Noth wird von dem Auswanderungslustigen in Anschlag gebracht, sondern der Blick auf seine Umgebung, seine Familie, deren eben so trübe Zukunft die Gegenwart noch mehr schwärzt.

Daher die außerordentlich stark Auswanderung besonders seit dem Jahre 1844. In diesem Jahre wanderten 43,701 aus; stärker war die Zahl im nächstfolgenden Jahre; 67,209 Personen verließen ihr Vaterland. Auffallend groß, aber nicht überraschend, war die Zahl der Auswanderer in den beiden Nothjahren 1846 und 1847; sie betrug 108 und 110,000. In den Jahren 1849 und 50 trat eine merkliche Abnahme ein, besonders in dem letztgenannten Jahre; eine der Ursachen dieser Abnahme erblickte die deutsche Gesellschaft in New-York in der Beschäftigung, welche die arbeitende Klasse in der Heimath, besonders in den Fabrikdistrikten Rheinsprengens, Schlesiens und Sächsens gefunden hatte, wodurch die Lust zur Auswanderung minder reger war. Es scheint dieses Jahr jedoch mehr ein Vorbereitungsjahr gewesen zu seyn; denn so stark wie die Auswanderung 1851 wurde, war sie in seinem Jahr vorher gewesen. Es wanderten 113,109 Personen aus, und zwar der bei weitem größte Theil nach den Vereinigten Staaten von Nord-Amerika. Wie es in Deutschland war, ist es auch in Großbritannien gewesen. Im Jahre 1851 wanderten aus diesem Lande 336,966 Personen aus; die größte Zahl bildeten die Irländer. Der Hauptzug der Auswanderer ging wie früher ebenfalls nach den Vereinigten Staaten. Man schätzt die Gesamttauswanderung nach diesen Staaten im Jahre 1851 auf 500,000. Das Jahr 1852 wird gleiche Resultate liefern, wenn nicht noch bessere. Vom 1. Januar bis 1. August genannten Jahres, waren allein in New-York 170,051 Personen angekommen, 16,472 mehr als in denselben Monaten des Jahres 1851; und nach den eingehenden Berichten dauert die Einwanderung in anhaltender Stärke fort. Der Hauptzug der Auswanderer geht nach den Vereinigten Staaten, und wird auch fernerhin dort hin gehen.

Man fürchte nicht, daß das lebhafteste Streben nach Amerika Verbote unterworfen werden möchte! Von Seite Amerika's nicht; denn was könnte Amerika bestimmen, die Einwanderung zu hemmen?

ih sind, aber die  
Arbeitsanstalten,  
wien, Oeden ober  
gange ritten;  
künftigen Wer  
hendes Wages vor  
von Arment  
eine bessere Lage,  
den Armen aber,  
bäffels von Jahr  
ahme, aber stabiler  
gen Weln schon im  
Auswanderung ge  
hnten Jahre findet  
andes vom geringe  
is hinaus in die  
t immer offer  
ie letzten Jahrgänge  
in welchen die  
stationen sprechende  
glaubt man durch  
Einschränkungen im  
nd Militärbeamten,  
niger Beamten und  
die Zukunft günstig  
ble. Oeder um das  
ang-Einschränkungen,  
Glaubt man, daß  
bankendwerth und  
rebe; der Rath der  
sich werden Wände?  
Veränderungen ferner  
nach dem Kamen  
eine überseeische  
ist allen. Die W  
e jetzt noch Mittel  
auch vielfach offer  
auf den unangebau  
hen! Vorandgesetzt  
ihre Begleitung sind;  
Vorand weiß es der  
einige schwere Prü  
sind, und oft nach

Nur hat man schon einige Mal in Angese die Frage aufgeworfen, ob es nicht an die Zeit wäre, das Land den Fremdlingen zu schließen und der eigenen Nachkommenschaft vorzubehalten; allein diese Gedanken wurde stets mit großer Mehrheit zurückgewiesen. Und in der That wäre eine Hemmung der Einwanderung und dadurch der Bevölkerung; während alle Staaten nach Millionen Menschen bedürfen, die offenbarte Reichthümer. Das amerikanische Passagiergesetz, das vom 1. Juni 1847 an die zunehmende Zahl von Passagieren für Handelsposten regelt, ist von Vielen für eine indirekte Hemmung der Einwanderung angesehen worden; bei näherer Betrachtung desselben wird man aber finden, daß es nur zum Besten der Einwanderer verfaßt wurde, und die Heber abhalten soll, Menschen als Waare zu betrachten, die man, ohne Rücksicht auf Beschaffenheit, wie Döringe zusammenhäufet, um nur viel Frachtgeld verdienen zu können. — Menschen sind Amerika's einziger Bedürfnis; je früher es seine erhält, desto früher mit Genuß und Glückseligkeit dort, selbst in dem fernesten Westen ein. Worauf soll es auch warten, wofür sein Land sparen? Hat es nicht ohnehin schon nur zu lange geschlossen, soll es noch länger ruhen? — Amerika hat Boden für Tausende und vermehrt ihn noch täglich durch Ankauf und Einnahme der Indianer, so wie in neuerer Zeit durch die Erwerbung des goldreichen Californiens. — Die europäischen Kulturkräfte, sie bauen ihn an, sie vermehren den Gewerbsloß und erhöhen die Produktion, wie die Konsumtion; Siner erndtet den Acker und Lehrer trägt zum Unterhalte des Ganzen bei, und so läßt die Nation wie der Staat durch diese Einwanderung zu immer höherer Macht und Größe auf. — Man hat zwar auch gegen diese offene Pforte Bedenken erhoben und gesagt: Amerika werde mit der Zeit durch diese Einwanderer in seiner Verfassung, seinen Institutionen, seinen Grundsätzen gelähmt, und von dem Geist europäischer Ansehen und Dogmen angefaßt werden; — es werde von dem Welschman und der Gese Europa's überschattet und zuletzt ein Schachspiel von Wollust, Müßiggang, Wagnereien, Verbrechen, unruhigen Klüften und jeder Art Nichtswürdiger werden; es könne sich der Mangel von Dingen durch Mangel zeigen und dabei Herr seines Bodens und seiner Grundstücke bleiben. Allein, abgesehen von der Unmenslichkeit des Mangel heubald, der hierdurch verweigert würde, und von der Gefahr, womit die Land bebaut ist, daß diese noch Freiheit und Ruhe bestehende Nation in sich schließt; abgesehen ferner von dem unendlichen Unterschied zwischen freier und Sklaverei, der schon sehr mehrere Staaten der Union veranlaßt, sich der Schwarzen allmählich zu erlösen, und sie nur noch behubhalten, wo man durchaus keine andere Straße zur Kultur des Landes sich verschaffen kann, als diese — und der Boden eines Landes diese schwarze Bevölkerung nicht eben so gut erndten,

Frage aufzuwerfen, oblingen zu schließen sein diese Vorteile Und in der That der Bevölkerung, wesen, die offenbarte das vom 1. Juni für Handelsverträge der Einwanderung den wird man aber verdrücklich wurde, 1820 zu betrachten, je gesammten Schicksal, Menschen sind Ameri, desto früher mit Westen ein. Worauf hat es nicht anrecht? —  
 Sagen ruhen? —  
 Saget ihn noch täglich wie in neuem Zeit  
 Die europäischen den Gewerkschaften und er erndet den Kindern und so läßt die zu immer höherer den diese offene Sache mit der Zeit durch Institutionen seiner bisherer Ansichten und Wohlstand und der Anschlag von Vorken, zu lösen und jeder Mangel von Boden und seiner Grundfähigkeit des Wagnis der Gefahr, wenn die die härtesten Millionen den Unterdrückte vorzutreten. Ständen den zu entäußern, und sie ihren Kräfte zur Kultur der Boden abzu den so gut erweisen.

als eine gleich große wisse? Und dann, sind denn die aus Europa kommenden Einwanderer Bettler, Müßiggänger, Abenteuerer, Verbrecher?  
 Alle diese Leute der letzten Art,“ sagte bei einer ähnlichen Frage über diesen Gegenstand ein Abgeordneter des Staates Ohio im vorläufigen Kongresse, „gehören zu den privilegierten Klassen in Europa, die keine Steuern bezahlen, sondern deren empfangen. Keiner von ihnen verläßt dieses Aegypten, um im Schwitz seines Angehens in Amerika das Land zu bauen, während er in Europa umsonst wohnt wie ein Reih. kein Bettler geht über das Weltmeer; und wenn — so bringt er Hände und Füße mit, und zahlt damit zst seine Fracht und Kost. Auch keine Rebellen kommen nach Amerika, wenigstens keine andern, als wir selbst sein würden, wenn das Schicksal gewollt hätte, daß wir in Europa geboren wären. Nein, es sind die kräftigsten Kinder der alten Welt; es sind die in Europa gebornen, mit der Muttermilch amerikanischen Grundzüge erzeugten Söhne Amerikas selbst, welche an Heimweh nach dem fernem Lande leiden. — Amerika, von den Händen der Europäer in Blut gesaugt, wird das Andenken hieran zu lebendig bewahren, um sich zum zweiten Mal ihnen hinzugeben. Von seinem Ocean umrumselt und beschränkt, wird Amerika mit den Tausenden, die zu ihm kommen, vereint zur Herrlichkeit und Kraft aufblühen, während die andern Schicksale unüberdunkellich ihrem Schicksale folgen. Amerika wird fortan die Heimath menschlicher Kultur bleiben, und das Asyl der Unglücklichen und Waisen aller Völker seyn, die sehnsuchtsvoll und segnend nach ihm hindrängen; und unter diesen Umständen würde auch die kleinste Beschränkung der freien Niederlassung der Europäer nicht aus der Klugheit widerprechen, sondern auch eine Grausamkeit gegen den alten Erdtheil, untr. Mutterland, seyn. — Ich stimme gegen den Antrag!“  
 Auch von Seiten Europa's scheint der Auswanderung kein Hinderniß entgegenzusetzen zu werden, und eine directe Hemmung derselben liegt durchaus nicht im Geiste der Zeit und im Innern europäischer Regierungen. Wie wenig auch noch manche angeborne Menschenrechte hier und da anerkannt werden mögen. — die Heiligkeit des Rechts, zu leben wo man will, ist wenigstens in Deutschland allgemein anerkannt.  
 Manche Cabinete, wie z. B. das Englische, betrachten die Auswanderung vielmehr als einen glücklichen Abnehmer überschüssiger geselliger Kräfte, und bieten sogar die Hand zu deren Beistellung; ein Politik, die, in Ermangelung einer höheren, allerdings auch die beste ist; denn wer Kräfte nicht zu heben und zu beschließen weiß, hat wohl die Klappe zu öffnen und sie entweichen zu lassen, sonst verengen sie den Mechanismus! — Unsere Staatskünstler scheinen die drei Grundpfeiler des Staatenbaues nicht gehörig zu kennen, sonst würden sie dieselben nicht leblich in Politik, Religion und Moral suchen; — ja heutz und groß auch jene schwebenden Säulen des Volks-

und Staatenwohles bestehen, und unsern innern Menschen treue Helfer sind, so wenig verlässen sie auf den äußern, der auf die drei Haupt-Grundsäulen „Friede, Gerechtigkeit und Wohlstand“ basiert ist. Wo eine dieser Säulen fehlt oder wankt, tritt Unzufriedenheit ein, zwei stürzen die liberale Macht, mit dem Fall der dritten aber bestünde kein Staatsgebäude mehr und Anarchie würde herrschen, von welcher die erste französische Revolution nur ein Vorspiel gewesen wäre. — Ein Verbot der Auswanderung nach Amerika wäre bei der Ähnlichkeit der europäischen Staatsweise, welche die Fesseln, in denen der Boden und die Gewerbe liegen, und welche die Hände von ihnen abhalten, weder zu zerbrechen noch sonst zu entfernen weiß, in der That eine noch größere Verleumdung, als ein Verbot der Einwanderung von Seiten Amerika's. Denn Alles, was nicht beschäftigt wird, verdirbt, und muß daher anderwärts Beschäftigung suchen. Auswanderungen verbieten, hieße daher die Menschen zum Hungertode verurtheilen! — Nach der Theorie mancher Staatswirthe wird es auch den Hinterbliebenen leichter, sich zu ernähren, wenn es wieder Platz giebt und die Mitbewerbung aufhört. In eine Gefahr, die aus Amerika's Aufblühen für Europa's Handel, Selbstständigkeit und Reichthum entstehen würde, denkt Niemand in Europa; und daher wird das Recht, sich nach Besserm zu suchen, der europäischen Menschheit wohl noch lange unverkümmert bleiben. Eine indirekte Hemmung und Abbremsung der Auswanderung der Europäer nach Amerika aber, durch Entfernung der Ursachen derselben, steht noch weniger zu erwarten. — England war der erste der europäischen Staaten, dessen Kluge und umsichtige Politik den Nutzen einer freien Auswanderung erkannte, und dieselbe nicht nur nicht hinderte, sondern anfänglich vultete; wäter mehr und mehr unterstützte, und gegenwärtig sogar unmerklich leitet. — Nur dieser indirekt bisher unterstützten Freizügigkeit hat Großbritannien seine hohe Stellung zu verdanken, und zu wünschen wäre es, wenn auch die Regierungen Deutschlands die Gefahren jenes verlogenen Handels benutzten, die Auswanderungen unterstützten und die Bahn der „friedlichen Eroberungen“, wie einhaltlich die systematischen Kolonisationen genannt worden sind, eröffneten. — Die Geschichte der alten Völker war bisher ja immer unsere Lehrerin, warum nicht auch in diesem Punkte? Warum nicht jenen alten Griechen und Germanen nachahmen in Auffindung und Gründung neuer Wohnsitze? da doch kein Mensch und keine Nation an dem Boden gefesselt ist und von keinem wässern Regenten je dar gefesselt werden kann! — Ueberbevölkerung und Verarmung drohen großes Unheil, als alle sogenannte demagogische Antriebe, und daß Deutschland theilweise überbevölkert ist, d. h. daß ein großer Theil seiner Bewohner trotz aller Fortschritte in Künsten und Gewerben, trotz aller großartigen nationalen Unternehmungen, nicht

mehr im Stande ist, den Verfall seines Wohlstandes aufzuhalten, ist nicht zu leugnen, wenn auch gelehrte Gesellschaften Preisfragen aufstellen und durch Publication gekrönter Preischriften das Gegentheil beweisen wollen, in der Zunahme der Volkszahl das Wachsthum des Nationalvermögens erblicken! — Aber ist es für Regenten denn ein so großes Glück, eine große Bevölkerung zu besitzen? — Für den Eroberer wohl, aber nicht für einen friedliebenden Fürsten. Der letztere will lieber eine geringere und glückliche, als eine große und unglückliche Volksmenge in seinem Staate sehen. Einem wohlbedenkenden Vater liegt es nicht daran, Kinder zu erzeugen, deren einzige Aussicht es ist, das Leben erhalten zu können, und einer weisen Regierung liegt es nicht an Unterthanen, die nur mit Mühe ihre thierische Existenz zu erhalten fähig sind. Sie wünscht eine Bevölkerung, welche ein anständiges und der menschlichen Bestimmung einigermaßen würdiges Leben führen kann, sonst geht das Volk wieder in den Zustand zurück, aus dem es sich mit so großer Aufopferung natürlicher Freiheit herausgearbeitet hat; dem Glende folgt die Sittenroheit und Sittenlosigkeit, und der gewerbethätige, thätige und gebildete Theil der bürgerlichen Gesellschaft muß die Dese einer zur Unzeit vermehrten Bevölkerung unter dem Namen von Armen ernähren. — Brodlosigkeit ist eines der größten Uebel, obgleich Viele dieses nicht zu begreifen scheinen; das beste Mittel aber, derselben zu wehren, ist die Verhütung der allzugroßen Bevölkerung durch Auswanderungen, und solche anzuordnen, zu leiten und zu unterstützen, ist eine unerläßliche Pflicht der Regierungen vollreicher Länder. Schon die Natur weist darauf hin; wir hören aber leider deren Stimme nicht mehr, oder beachten sie doch wenig. — Der Dienstdenk senbet die junge Brut aus; der Gärtner lüftet die dichtgedrängte Blumenfaat, und verpflanzt sie auf geräumige Beete; die alten Staaten entladen sich von Zeit zu Zeit der überflüssigen Volksmenge durch Entsendung von Kolonien: nur wir lassen das Volk sich zusammendrängen und einander das Leben verkümmern! — Ja, wahrlich! nur durch Auswanderung kann das verlorne Gleichgewicht zwischen Producenten und Konsumenten, zwischen Reichen und Armen, die Ruhe und das Glück der Völker wieder hergestellt werden. Die stetige Abnahme der Nahrungswege, womit wir täglich schreckender bedroht werden, dürfte bei zunehmender Bevölkerung, so lange nicht durch zweckmäßige Organisation der Auswanderungen nach fremden Welttheilen, oder der Gründung eigener deutscher Ansiedelungen (die aber nicht im Geiste der jetzt sogenannten Kolonien gebildet werden müßten) Abhilfe geschafft wird, noch Tausende sonst blühender Geschlechter ins Glend stürzen und der Verzweiflung zum Anlaß blutiger Gräuelt hien, von denen schenklüche Beispiele schon offenkundig am Tage liegen. Wohl ist die gleiche Gefahr auch für Griechenland und andere Staaten des Alterthums verbreiteten





Rom unterjoch-  
 te, und ihnen sein  
 Reich, das erst an  
 in Völkern, die in  
 wenn die Grenzen  
 Geschichte unserer  
 igen für uns ohne  
 von den frühesten  
 in das Herz Euro-  
 deutlicher und deren  
 und ihren Schwach-  
 ken: Stimme. her-  
 der Welt durch ihre  
 schreckliche: Kämpfe  
 Deutschlands zu  
 mit den Waffen  
 um neue Wohn-  
 angriffen: Etlog, das  
 en, in Italien wie  
 man in Jona: Ad-  
 die vom früheren  
 wenn auch von  
 die Pflicht für die  
 den, als ihre mu-  
 terliegen in einem  
 so hatte das Ver-  
 welche die physische  
 geistigen oder er-  
 durchgebliebenen  
 teten: sie Alleben  
 ungen war, die sich  
 über in Deutschland  
 Bildung, das deut-  
 mit der römischen  
 heutigen Tag: man  
 brauchen, waren die  
 Deutschlands: bewoh-  
 flotten, auf denen  
 über den Kanal  
 gten. Zwar kann  
 einfluss: erwehren,  
 umhaltung: schützen,  
 den: Sagen ein

kräftiges Volk, und ihre Gabel, bestyten noch immer die Ger-  
 schaft über Meere, während die Gabel der im alten Deutschland  
 Juchend geliebten kaum zu wissen scheinen, daß dasselbe Meer  
 noch immer an ihre Räder schlägt, sonst würden sie kräftig zur  
 Gehaltung der deutschen Marine beigetragen haben.

Die Erfahrungen unserer Vorfahren sind, so scheint es, ohne  
 Nutzen an uns vorübergegangen, zwar seg der gesunde Sinn unserer  
 Landsleute Tausende nach Nord-Amerika, und Millionen leben gegen-  
 wärtig in den Vereinigten Staaten; vergebens aber sieht man sich nach  
 Deutschen um. — Rein, ihres Volkes würdiger Geist vereinigte und  
 beschloß sie, zerstreut unter Fremden gingen sie, abseits im Materiellen  
 glücklich, allezumal unter für ihr Vaterland, weil Deutschland seine  
 überflüssigen Kräfte nicht für sich selbst zu verwenden wußte.

Seit der Entdeckung des neuen Welt ist der Deutsche mit seinem  
 Geiße, seinen Ausbauten und Dreue, immer nur der Slave fremder  
 Völker gewesen, deren Stamm es unsichtbarlich gabilheit —  
 Durch seinen Geist hat er andern Völkern Staaten geschaffen; volk-  
 reich aber ging der Deutsche in der westlichen Welt eben so gut unter,  
 wie am schwarzen Meere, in den Steppen der Krinn, wenn er auch  
 materiell sich wohl befand, — fast immer wurde der arme Deutsche  
 der Sklave und das Spiel des Fremden, denn ihn verleitete und be-  
 schloß kein, seines Volkes würdiger Geist. — Was Ein-  
 zelne unternahmen, eine Vereinigung der Deutschen zu be-  
 wegen, die lüge, und wenn auch nicht in einem eigenen Staat,  
 doch deutsche Kolonien oder Niederlassungen zu gründen,  
 fand zwar Anklang, aber leider nur bei denen, die nahe daran waren,  
 eine große Macht in Deutschland, die der Proletariat, zu grü-  
 den, und werbe den deutschen Verhältnissen, wenn die Kräfte dieser, sich  
 mit Riesenschritten entwickelten, Macht nicht von den Reatern unserer  
 Staaten dahin geläitet werden, wo sie wisse Früchte entwickeln, und ein  
 Segen für das Mutterland werden können. — Es ist trübsalig für uns,  
 als Deutsche, wenn wir die Tausende, die jährlich Deutschlands Rüste  
 verlassen, als Deutsche ihrem Untergang entgegen gehen sehen! —  
 Die Welt ist schon so arm, sie zu leiten, mit ihnen, ein neues  
 Deutschland zu gründen, ein Land, wo die deutsche Nationalität,  
 die heilige Sprache erhalten würde! — Die Erde ist groß, und reiche  
 fruchtbare Sandstriche liegen noch unbenutzt und haben flüchtig Sünde,  
 und die Deutschen haben physische und moralische Kraft genug, auch ohne  
 materielle Unterstützung von Seiten der Regierungen, Kolonialunterneh-  
 mungen auszuführen, wenn sie nur die Erlaubnis erhalten,  
 sich frei zu bewegen, und dieselben zu entwickeln. —  
 Man werde nicht nicht ein, die deutschen Staaten besäßen nicht

die Macht, Kolonien, wie sie England, Frankreich, Holland, Spanien und andere Völker besitzen, anzulegen: sie hätten bis jetzt noch keine Flotten, sie zu beschützen! — Besah Nordamerika im Jahre 1770 eine Marine? — Die Handelsmarine Deutschlands durchkreuzt jetzt alle Meere, deutsche Handelsfahrer bringen deutsche Auswanderer nach allen Theilen der Erde! — Glaubt man, sie würden dieselben nicht auch nach Völkern schaffen, die bis jetzt unter der Vormühsigkeit keiner civilisirten Macht stehen? und zweifelt man daran, daß Tausende, die hier jährlich fortwandern, in einem neuen Lande, das ihnen eine heitere Zukunft verspricht, wenn sie nur von ihrem Mutterlande Anerkennung und Billigung fanden, sich nicht selbst zu schützen vermöchten? Was konnte das mächtige England gegen seine dreizehn nordamerikanischen Kolonien, was Mexiko mit seinen neun Millionen Einwohnern gegen 36,000 Ansiedler in Texas, die ihre Selbstständigkeit verlangten? — Die Kraft des Mannes, der nichts verlieren, wohl aber das Glück der Zukunft seiner Familie erringen kann, ist dieselbe Kraft, und wenn wir erstlich wollen, wenn unsere vaterländischen Regierungen unsern Willen billigen, dann wird in wenig Jahren ein von Fremden unabhängiger Staat in der neuen Welt, oder wo immer auch der Deutsche will, entstehen, ein Ziel und eine Stütze aller Auswanderer und ein immer wichtiger werdender Hebel für die Wohlfahrt des Vaterlandes.

Es lebt ein edler Kern im deutschen Volke in unvergänglicher Kraft. — Für alles, was gut und dem Lichte angehört war, kämpfte es rastlos einen unerbittlichen Kampf; in seinem edlen Streben für die Menschheit hat es sich selbst auf die höchste Stufe gehoben. Warum soll nun ein kräftiger Theil unseres Volkes unterthan einem fremden Lande, einer fremden Jauge werden? — Warum aus diesen Tausenden, die der Heimath, aus Noth getrieben, den Rücken kehren, nicht ein neues deutsches Volk entstehen? — Warum deren Kraft und Fleiß zur Beförderung des Wohlstandes fremder Völker dahin geben? — Warum die Keiser des edlen Stammes nicht bewahren? — Wir müssen, auch in fernem Welttheile Deutsche bleiben um jeden Preis, und wo auch die Vorsehung den Ueberfluß unserer Bevölkerung hinführt, um es zu können, unsere Sprache behaupten. Sie ist das köstlichste Erbtkeil, was das deutsche Volk den Scheidenden mitgeben kann; sie ist das stärkste Band, welches den Deutschen mit dem Deutschen verbindet, er mag die Alpen oder das Niederland, oder Amerika seine Heimath nennen! — Sie ist innig verwoben mit unserm ganzen Leben und Sein: sie erblühte vor Jahrtausenden; sie ermunterte unsere Ahnen zu den schönsten Thaten; sie hat fortgelebt mit unserm Volke ein immer frisches, zum Höchsten trachtendes Leben, und man

Holland, Spanien  
bis jetzt noch keine  
erika im Jahre  
eine Deutschlands  
schiffe bringen deut-  
Erde! — Glaubt  
schaffen, die bis jetzt  
sehen? und zweifelt  
zu ändern, in einem  
spricht, wenn sie  
ung und Willen  
verwöhnt?  
eigeln nord-amerika-  
Millionen Einwohnern  
Anhänglichkeit verlang-  
verlieren, wohl aber  
kann, ist diesen  
unsere vaterländischen  
wenig Jahren ein  
neue Welt, oder wo  
ein Ziel und eine  
ger werden der Hebel

in unvergänglicher  
ehdilig war, kämpfte  
len Streben für die  
gehoben. Warum  
rthum einen fremden  
aus diesen Tausen-  
Mäden kehren, nicht  
um deren Kraft und  
Völker bahnt gehen?  
bewahren? — Wir  
e bleiben um je-  
berlauf unserer Be-  
Sprache behaupten.  
soll den Schicksalen  
den Deutschen mit  
das Niederland, ober-  
erwoben mit unserm  
den; sie ermunterte  
etgetradt mit unserm  
Leben, und man

entschließt sich ihrer nicht, ohne sein besseres Geßß zu verstämmeln. —  
Wird denn der deutsche Sinn nie erkannt werden? —  
Der Deutsche will, wenn er der Heimath den Rücken kehrt, nicht  
das Vaterland verlassen; sein Vaterland ist nicht an die Scholle  
gefestet und von Grenzsteinen umfassen; sein Vaterland ist höherer  
Art, es ist der noch unermischte, unerschütterlich fortlebende deutsche Geist  
und sein ihm eigenthümlich notwendiger Ausdruck, die deutsche  
Sprache! — Darum, weil unser Vaterland keine Grenze kennt,  
darauf sollten wir die Tausende sammeln und einen, und jenseits  
des Ozeans ein neues Deutschland bauen, damit das große deut-  
sche Vaterland immer größer werde, und das deutsche Volk, statt alljähr-  
lich Tausende zu verlieren, sie gewinne. —

Bis diese Zeit aber einst kommt, bleibt dem Auswanderungs-  
lustigen kein anderes Land als Nord-Amerika, und kümmerge sich  
doch Keiner um die lockenden Anknüpfungen englischer Ansiedlungs-Ge-  
sellschaften, welche in der neuesten Zeit Neu-Seeland zum Ziel ihrer  
Thätigkeit gesetzt, und dort und in Neu-Holland, nach Walestedtschem  
System, nicht das Wohl der Einwohner als solcher, sondern  
ihr eigenes Wohl fast einzig und allein vor Augen haben. — Die  
Stimme eines Planes zur Gründung einer deutschen Kolonie,  
die keine pekuniäre Unterstützung, sondern nur Bewil-  
ligung von Seiten sämtlicher deutscher Regierungen verlangt,  
um durch den festen Willen in Ausführung gebracht werden zu können,  
liegt schon seit längerer Zeit Hochgestellt vor; möchte es ihr nicht wie  
dem belgischen Kolonisationsplane gehen, der, obgleich  
zweckmäßig entworfen, zu eigensüchtigen Zwecken benutzt oder vielmehr  
gemißbraucht wurde, und deshalb, wie vorauszusehen war, mißlingen  
musste. —

Eine Reise nach Amerika, zu der in früherer Zeit 3—4 Monate  
erfordert wurden, ist jetzt zur Lustreise geworden. Begünstigt durch die  
großen Fortschritte der physischen Wissenschaften und deren Anwendung  
auf die Kommunikations- und Bewegungsmittel, namentlich durch die  
Einführung der Dampfschiffahrt, ist die Entfernung Amerika's um  
drei Viertel der früher nöthigen Zeit aufgehoben, und sind die Gefahren  
dadurch vermindert. — Regelmäßig gehen jetzt Paketboote und Dampf-  
schiffe aus beiden Erdtheilen hin und her. Elegante Gasthöfe gleich-  
sam, deren Küche, Keller und innere Einrichtung jedem Wunsch ge-  
nügen, schwimmen sie auf dem Wasser dahin, und ist auch der, nur  
mit beschränkten Mitteln versehene Auswanderer genöthigt, der Wohl-  
feilheit wegen, seine Reise auf einem Kaufschiffes anzutreten, so  
bedarf es doch in der Regel nur höchstens sechs Wochen, ihn in das  
neue Vaterland überzuführen.

Der Menschheit zu rathen, im Lanke zu bleiben und sich

rebtlich zu nähren, ohne ihr die Mittel dazu nachweisen zu können; würde eben so unnütz und vergeblich seyn, als Entopa zu rathen, seinen Gang abzuändern und seine Bevölkerung zu behalten. Beide Parteien gehen unaufhaltsam ihren Weg! Es wird daher zweckmäßiger seyn, sich mit dem Lande bekannt zu machen, nach welchem man auswandern will, nicht aber ohne Prüfung dahin zu eilen, um vielleicht nach kurzem Aufenthalte daselbst, enttäuscht wieder zurück zu kehren. Die folgenden Vögen sollen den Auswanderungslustigen mit dem Lande seiner Wünsche näher befreundet; hat er aber dieses gethan, so würdige er nochmals die Eigenthümlichkeiten, Vorzüge und Nachteile des Landes, welches er verlassen will, und erwäge namentlich, was die alte Heimath in Absicht auf Erwerb, Wissenschaft, Religion, nemlich die Freiheit, Lebensgenuss, Bequemlichkeit und Kommunikationsmittel dem denkenden und gebildeten Manne ist. Bedenke, die man keineswegs zu geringe in Anschlag bringen darf, wenn man nicht später der Reue und der Sehnsucht nach dem alten Vaterlande anheimfallen will. Der Auswanderer verhehle sich nicht, daß jede Auswanderung aus einem angebauten in ein unbebautes Land vor ihm für sich schon und von Haus aus von gewissen unvermeidlichen Uebeln begleitet wird, die man im Schooße der Civilisation nicht kennt und ahnt; daß der Civilisation unendliche Vortheile eigen sind, die man nicht eher verläßt, als bis man sie nicht mehr besitzt, was man alles wohl zu Herzen nehmen muß, ehe man den Lockungen seiner eigenen Phantasie, oder wohl gar gefühlloser Werber und Abenteurer, die mit Menschenwohl ein leichtfertiges Spiel treiben, folgt, und sich in einen Abgrund von Verlegenheit und Verzweiflung stürzt. — Erst wenn der Auswanderer alles dieses gethan, von beiden Ländern die Vorzüge und Nachteile gewissenhaft gesammelt und gegen einander gehalten hat; wird es ihm möglich seyn, von selbst zu ermessen, ob das Land ihm zusagen werde oder nicht, und somit einen entscheidenden Entschluß zu fassen. — Hat er sich aber einmal nun für Auswanderung entschieden, dann muß er auch recht fest dazu entschlossen und ein Mann von nachsichtlosem Charakter seyn, der sich durch Schwermuth nicht zurückhalten läßt, sondern es nimmt, wie es kommt, und das Unternehmen kräftig durchführt; dann allein nur kann eine Auswanderung segensreich für ihn und die Seinen seyn!

Abgesehen von dem Nutzen indessen, welchen die Auswanderung den wirklichen Ansiedlern verspricht und bietet, erwähnen wir derselben hier noch als eines der ausgezeichnetsten Bildungs- und Belehrungsmittel für alle Stände, die, ohne sich irgendwo in einem fremden Lande niederlassen zu wollen, zu Hunderten jährlich dem Auslande zufließen, um in Frankreich oder Italien den Schlupfunkt ihrer Aus-

dazu nachweisen  
 sich sehr, als Entoga  
 Bevölkerung zu behalten.  
 Weg! Es wird daher  
 machen, nach welchem  
 dahin zu eilen, um  
 nicht wieder zurück zu  
 wanderungslustigen mit  
 er aber dieses gethan,  
 mäßigkeiten, Vor-  
 theil er verlassen  
 die Heimath in Ab-  
 hängigkeit Freie-  
 Komunikation.  
 Mann ist: Vorzüge,  
 gegen dort, wenn man  
 dem alten Vaterlande  
 nicht, daß jede Aus-  
 waltung Land an and für  
 irremelblichen Uebeln be-  
 nicht kennt und abn;,  
 ab, die man nicht eher  
 an alles wohl zu Ver-  
 gegenen Phantasie, ober  
 er, die mit Menschen-  
 sich in einen Abgrund  
 st wenn der Auswan-  
 e Vorzüge und Nach-  
 gehalten hat, wird es  
 Land ihm zusagen,  
 Entschluß zu fassen.  
 ung einschließen, dann  
 Mann von weisheit-  
 stellen nicht einmüthi-  
 as Unternehmen trafe-  
 e Auswanderung  
 die Auswanderung  
 wohnen wir verlassen  
 e und Belehrungs-  
 wo in einem fremden  
 kein Auslande zu-  
 stuppunkt ihrer Aus-

bildung zu finden. Fürsten, Staatsmänner, Gelehrte, Künstler, Kauf-  
 leute zu wandern seinen Staaten zu, ja erstere dehnen ihre Wanderung  
 bis Konstantinopel, nach Aegypten, ja bis in die unter dem despotisch-  
 sten Druck sehnsüchtigen Länder. Afiens aus, um ihre Studien zu vol-  
 lenden; nur Wenige kehrten in Jugendfrische dem jetzt so nahen We-  
 sten zu, und thaten sie es ja, so reizte sie mehr die Natur mit allen  
 ihren reichen Schätzen, als der Mensch in seiner ungehemmten Kraft;  
 Alle aber fanden sich dort die beste Beherausung, und mögen sie irgend  
 einem Stande der bürgerlichen Gesellschaft angehören, von dort zurück-  
 gekehrt, würden sie doppelt segensreich in ihren Kreisen wirken können.  
 Es ist ein höchst interessantes Land, diese Republik der Verei-  
 nigten Staaten von Nordamerika! Es eröffnet ein reiches Feld der  
 erhabensten Betrachtungen, wo tausende neuer Schöpfungen und Ge-  
 staltungen den Denker und Menschenfreund erfreuen, — Schöpfungen,  
 welche die feurigsten Phantasiebilder der alten Welt übersteigen, Fort-  
 schritte der Civilisation und Kultur in dem Grade, in der Ausdeh-  
 nung und in so kurzer Zeit, als die Geschichte der alten Welt nicht  
 aufzuweisen vermag! — Und, um aufs praktische Leben zu kommen —  
 was viel können wir nicht bereits von Amerika lernen, wie mannigfache  
 Verbesserungen können wir nicht aus der neuen Welt in unsere alte  
 Welt zurückverpflanzen: Ideen, die ursprünglich von hier ausgingen,  
 dort aber zuerst im praktischen Leben eingeführt wurden; Kenntnisse,  
 welche allein eine Welle über das Weltmeer werth sind, und — weber  
 der Staatsmann als Denker, noch der Gelehrte, Künstler und Land-  
 wirt, würden von einer solchen Reichthum unbefriedigt zurückkehren.  
 Dem Staatsmanne wird Amerika, wenn er aufgeklärt ist, vorurtheils-  
 frei Vorzüge anzuerkennen, eine herrliche Schule seyn: dort findet er  
 ein Land, dessen Bevölkerung sich in dem kurzen Zeitraum dreier Vier-  
 teljahrhunderts mehr als verdreifacht, dessen Ausdehnung und Flä-  
 cheninhalt sich fast verdoppelt, und dessen einmal schon getilgte Schul-  
 denlast, durch kriegerische Kämpfe gegen Mexiko und Indianerkämpfe  
 von Neuem aufgehoben, bei treuer Verwaltung des Staatsvermögens  
 bald wiederum ausgeglichen seyn wird. Was hat aber dieses Land,  
 was 70 Jahren so klein und unbedeutend, so groß und mächtig ge-  
 macht? Sind es die freien Institutionen allein, wie gar Viele behaup-  
 ten oder sind hier andere Ursachen mitwirkend? —  
 Einseitigkeit des Urtheils würde es verrathen, wenn man behaup-  
 ten wollte, daß die freien Institutionen allein die Ursache der freien  
 lebendigen Atmosphäre sind, welche dem Gimoanderer dort entgegen-  
 wech; höchst glückliche Umstände und Verhältnisse sind diesen zu Hilfe  
 gekommen und haben mit ihnen in gefeigneter Wechselwirkung die Union  
 zu der Größe und Macht erhoben, welche die Welt in Erstaunen setzt.  
 Und diese Umstände und Verhältnisse bestehen noch, einige haben sich

sogar noch günstiger gestaltet. Zu ihnen rechnen wir besonders die höchst vortheilhafte Lage, welche die Union hat, die ungeheuren Hältsquellen, die sie besitzt, den unermesslichen Flächenraum, der sie umschließt und den kirchlich-religiösen Geist, der von den ersten Ansiedlern (Puritanern) und den Gründern der Freiheit auf viele Bewohner sich vererbt hat. Betrachten wir die Lage jenes Landes, ein flüchtiger Blick belehrt uns, daß kein Land eine für den ausgebreitetsten Handel vortheilhaftere, sowie zur Erzeugung fast aller Produkte, welche wir brauchen, günstigere hat. Eben so sehen wir, daß dieselbe die für das Gedeihen einer Republik vortheilhafteste ist und ein stehendes Heer entbehrlich macht. Wäre Canada Rußland und Mexiko Frankreich, es würde in jener Hinsicht dort anders aussehen. Gegen die Indianer ist keine große Armee nöthig, da sie durch andere Ursachen mit aufgerieben werden. Die Hältsquellen der Union sind größer und nachhaltiger als die irgend eines andern Landes; und immer neue werden entdeckt und fließen reichlich; der ungeheure Flächenraum des Landes macht Freizügigkeit und Gewerbefreiheit nothwendig und erstet Unzufriedenheit im Keime; und der kirchlich-religiöse Sinn einer großen Masse der Bevölkerung sucht christliche Erkenntniß zu verbreiten und christliches Leben zu schaffen, ohne welche auf christliche Grundsätze basirte Staaten, besonders aber eine Republik nicht bestehen und gedeihen können. Ohne diese günstigen Umstände und Verhältnisse würden die freien Institutionen gar viel an ihrer Kraft und Wirksamkeit verloren haben und verlieren, sowie jene vielfach unbenutzt und gewinnlos gelassen seyn und bleiben würden. Es findet sich dort eine glückliche Wechselwirkung, die wir wo anders vergebens suchen, weil entweder das Eine oder das Andere fehlt. So lange sie besteht, so lange wird die Union wachsen und zunehmen, und keine Macht der Erde wird sie in ihrem Wachstume hindern können, wird sie aufgehoben, dann tritt nicht Stillstand, sondern Niedergang und zuletzt Auflösung, auch ohne alle Einwirkung von Außen ein. Daher müssen die Bürger der Union diese Wechselwirkung möglichst lange zu erhalten suchen, deßhalb die freien Institutionen in ihrer Reinheit, wie sie dieselben von den Gründern der Freiheit überkommen haben, erhalten und sittlich-religiösen Sinn immer verbreiten, ihn zum Gemeingute des Volkes machen. Nimmer dürfen sie die Grundsätze und Gesinnungen vergessen, welche „der Vater der Freiheit“, George Washington in seiner Abschieds-Adresse am 17. Septemder 1796 als Vermächtniß dem amerikanischen Volke hinterlassen hat. „Die in dieser Adresse enthaltenen Gesinnungen und Grundsätze, schreibt der Amerikaner Dubley Mann, sollten in dem Herzen jedes Amerikaners eingegraben sein. Selbst die Auswanderer der alten Welt, die ihr Geschick mit dem von Washington's Volke verbinden, sollten sie als eine theure Gabe schätzen, welche das Glück ih-

wir besonders die ungeheuren Hülfsummen, die sie um den ersten Ansiedlern viele Bewohner sich es, ein flüchtiger verbreitetsten Handel wurde, welche wir dieselbe die für das stehendes Heer entso Frankreich, es gegen die Indianer Ursachen mit aufgeschärfer und nachhaltene neue werden entdes Landes macht erstlich Unzufrieden großen Masse deren und Christliches läge kostete Staatsgebehen können. würden die Freiheit verloren haben erwinntlos geliebten glückliche Wechselwieder das Eingewöhnung wird die Union wird sie in ihrem an tritt nicht Still ohne alle Einwörter der Union diese behält die freien von den Gründern christlichen Sinn machen. Nimmer welche der VaAbschieds-Adresse amerikanischen Volle Gesinnungen und n, sollten in dem die Auswanderer ngton's Volk verhe das Glück ist

rer Kinder und Kindeskinde bis in's letzte Glied zu sichern fähig ist. So lange dieselben treulich beobachtet werden, wird die Nation frei bleiben, das Staatschiff an keiner Klippe scheitern und seine Ruhe im Innern und kein Angriff von Außen her stattfinden. — Wenn Individuen sich ein anderes Vaterland wählen, so sind sie bei dessen Wohlfahrt eben so interessiert, als die Eingebornen; und als eine hohe moralische Pflicht die sie zu erfüllen haben, liegt es ihnen ob, so viel sie können, zur Erhaltung der Institutionen, zu denen sie zugeschworen haben, beizutragen. Mögen Eltern denn ihren Kindern Washington's Abschieds-Adresse einprägen und sie anregen, sowie sie heranreifen, seine edlen Vorschriften eifrig zu befolgen. Jeder Familienvater sollte eine Abschrift davon im Hause haben. Bei der wilden Eitelkeitsjagd, welche man in Amerika gewahren wird, suchen die Demagogen den ehrsüchtigen, arglosen Landmann irre zu leiten. Wenn dieser in solchem Falle zu jenem unschätzbaren Documente sich wendet, wird er seine Hauptpflicht darin finden, sein Vaterland, so wie es der unerschöpfliche Vater desselben hinterlassen hat, zu erhalten. Möge er daher sein Augenmerk auf dieses Document richten und es zu seinem Leitstern machen; so lange die hellen Strahlen desselben ihn leiten, kann er nimmer vom Wege politischer Rechtschaffenheit abweichen. — Vollständig findet sich diese Adresse in dem Büchlein: „Das jedem nach den Vereinigten Staaten von Nordamerika Auswandernden unentbehrliche Büchlein. Von Dr. Hättner. Bayreuth (jetzt Bamberg), Verlag der Buchner'schen Buchhandlung. Hier können wir nur einen Auszug geben:

„Da Freiheitsliebe mit jeder Faser unseres Herzens verwebt ist, so bedarf es nicht meiner Empfehlung, um jene Liebe zu befestigen und zu bestärken.

„Auch die Einheit der Regierung, welche Euch zu einem Volke macht, ist Euch sehr theuer. Und das mit Recht; denn sie ist der Hauptstücker in dem Gebäude Eurer wahren Unabhängigkeit, die Stärke Eurer Ruhe daheim und Eures Friedens nach Außen, Eurer Sicherheit und Eures Wohlergehens und eben der Freiheit, die Ihr so hoch schätzt. Da es aber leicht vorherzusehen ist, daß aus verschiedenen Ursachen und von verschiedenen Seiten man sich große Mühe geben und viele Kunstgriffe anwenden wird, in Euren Herzen die Ueberzeugung von dieser Wahrheit zu schwächen, da dieses an Eurer politischen Fassung der Punkt ist, gegen welchen das Geschick der inneren Fülle am beständigsten und lebhaftesten (freilich oftmals verdeckt und hinterlistig) gerichtet sein wird, so ist es sehr wichtig, daß Ihr den angemessenen Werth, den Euer nationaler Verein für Eure allgemeine und individuelle Wohlfahrt hat, gehörig schätzt, daß Ihr eine herzliche, beständige und unerschütterliche Anhänglichkeit an dieselbe heget, indem

Ihr Euch gewöhnt, sie im Denken und Sprechen als das Palladium einer politischen Sicherheit und Wohlfahrt zu betrachten, über die Erhaltung derselben mit ängstlicher Sorgfalt wacht, Alles hindert, was nur irgend zu der Vermuthung führen könnte, daß dieser Verein bei irgend einer Gelegenheit aufgelöst werden könnte und das erste Anzeichen eines Versuches, irgend einen Theil unseres Landes von dem übrigen abzutrennen, oder die heiligen Bande, durch welche jetzt die verschiedenen Theile mit einander verbunden sind, zu schwächen, und völlig zurückzuweisen.

Sympathie und Interesse spornen Euch hierzu in jeder Hinsicht an. Ihr seht durch Geburt oder Wahl Bürger eines gemeinsamen Vaterlandes, und das Land hat daher ein Recht, Eure Liebe zu concentriren. Der Name Amerikaner, welchen Ihr als Nation führt, muß Euch stets mehr mit gerechtem Stolz auf Euer Vaterland erfüllen, als irgend eine Benennung, die von drilischer Unterscheidung herrührt. Mit unbedeutender Abweichung habt Ihr dieselbe Religion, dieselben Sitten und Gewohnheiten, dieselben politischen Grundsätze. Ihr habt in der gemeinsamen Sache mit einander gekämpft und gestrebt; Eure Unabhängigkeit und Freiheit sind das Werk gemeinschaftlicher Berathung, gemeinschaftlicher Anstrengung, gemeinsamer Gefahren und Leiden und gemeinsamen Glückes.

Aber wie mächtig diese Rücksichten auch in Euren Gesähnen sprechen mögen, so werden sie doch noch bei Weitem durch diejenigen überwogen, die sich nicht unmittelbar auf Euer Interesse beziehen. Hier findet jeder Theil unseres Landes die richtigsten Beweggründe zur sorgsamsten Bewachung und Erhaltung des Zusammenhaltens des Ganzen.

Der Norden in unbeschränktem Verkehr mit dem Süden, be- schüßt durch die gleichmäßigen Gesetze einer gemeinsamen Regierung, findet in den Produkten des letztern neue große Ollsquellen für See- und Handelsunternehmungen und vortrefliche Materialien für den Bedarf der Fabriken. Der Süden, von diesen Geschäften mit dem Norden gleichfalls Vortheil ziehend, sieht durch diesen Verkehr seinen Aderbau zunehmen, seinen Handel sich ausdehnen. Indem er die Seeeute des Nordens in seinen Geschäften bedingt, sieht er seine eigne Schifffahrt erstarken, und während er auf verschiedene Weise zum Unterhalt und Wachsthum der Gesamtmasse der Schifffahrt des Landes beiträgt, verläßt er sich auf den Schutz einer Seemacht, die er selbst nicht entwickeln kann. In gleicher Weise findet der Osten im Verkehr mit dem Westen schon jetzt und noch mehr in Zukunft durch die vorschrei- tende Verbesserung der inneren Kommunikationsmittel zu Lande und zu Wasser einen schätzbaren Ausweg für die von auswärts eingeführten und dahin fabrickirten Waaren. Der Westen bezieht vom Osten die



Zuführen, welche er zu seinem Aufblühen und Comfort bedarf, und was vielmehr von noch größerer Wichtigkeit ist, er muß durchaus die sichere Benutzung der unumgänglich nöthigen Abzugswege für seine Produkte dem Gewichte, dem Einflusse und der künftigen Seemacht der atlantischen Seite der Union verknüpfen, die durch unauflöbliche Gemeinsamkeit des nationalen Interesses geleitet werden. Jede andere Weise wie der Westen diesen wesentlichen Vortheil besitzen könnte, sei es durch eigene Stärke allein oder durch abtrünnige, unnatürliche Verbindung mit einer fremden Macht, würde ihrem Wesen nach unflüchtig sein.

Während so jeder Theil unseres Landes ein unmittelbares und besonderes Interesse in der Vereinigung fühlt, kann es nicht fehlen, daß alle verbandenen Theile in der vereinten Masse von Mitteln und Anstrengungen größere Stärke, größere Hilfsquellen, vortheilhaftere größere Sicherheit gegen Gefahr von Außen, eine weit, er häufige Unterbrechung ihres Friedens durch fremde Nationen, und was von unschätzbarem Werthe ist, sie müssen durch die Union von den Reibungen und Kriegen unter einander frei bleiben, welche so oft Leiden und Verluste nicht durch eine und dieselbe Regierung mit einander verbundene Länder plagen, und welche schon durch ihre eigene Mäßigkeit hinlänglich genährt, durch entgegengesetzte Meinungen, Meinungen und Intriguen von der Fremde her noch mehr angeheizt und bitterer gemacht werden. Hierdurch werden sie gleichfalls der Nothwendigkeit jener übertrüpfen stehenden Herrschaft entzogen werden, welche bei allen Regierungsformen der Freiheit ungünstig und als der republikanischen Freiheit besonders feindlich zu betrachten sind. In dieser Hinsicht muß ihr die Union als eine Hauptstütze eurer Freiheit ansehen und die Liebe zu dieser muß Euch die Gehaltung jener Heuer machen.

Diese Rücksichten reden eindringlich zu jedem denkenden, tugendhaften Menschen und stellen die Fortdauer der Union als einen Hauptgegenstand der Wünsche jedes Patrioten dar. Ist ein Zweifel vorhanden, ob eine gemeinsame Regierung einen so großen Vortheil umfassen könne, so mag Erfahrung diese Frage beantworten. Auf diese theoretische Meinung in solchem Falle zu hören, wäre verwerflich. Wir haben Grund zu hoffen, daß eine geeignete Einrichtung des Ganzen bei Mitwirkung der Regierungen der verschiedenen Unterabtheilungen einen glücklichen Ausgang des Unternehmens herbeiführen wird, und der Gegenstand ist eines ordentlichen, vollständigen Versuches wohl werth. Bei mächtigen und in die Augen fallenden Gründen für Vereinigung, die alle Theile unseres Landes betreffen, während die Erfahrung die Unhaltbarkeit derselben noch nicht erwiesen hat, ist jedes Urtheil v. Vanden, dem Patriotismus bereit zu misstrauen, die legenden die Lande dieses Vereins aufzulösen sich bestreben.

Wenn wir das, was unsere Union führen kann, betrachten, so erscheint es als eine Sache von Wichtigkeit, daß ein Anlaß gefunden worden ist, Parteien durch geographische Benennungen als Nördliche und Südliche, Atlantische und Westliche zu bezeichnen, wodurch räuberische Menschen bewogen werden können, den Glauben zu erregen, daß wirklich ein Unterschied lokaler Interessen und Absichten stattfindet. Eines der Mittel der Parteien, um sich Einfluß in besonderen Distrikten zu verschaffen, ist, die Meinungen und Zwecke anderer Distrikte falsch darzustellen. Ihr könnt Euch nicht genug gegen die Eifersucht und den Haß wahren, welche aus solchen falschen Darstellungen entspringen; sie tragen dazu bei, diejenigen, welche durch brüderliche Liebe mit einander verbunden sein sollten, einander zu entfremden. Die Bewohner unseres Westens haben in dieser Hinsicht kürzlich eine nützliche Lehre erhalten. Sie sahen in der Unterhandlung der vorliegenden Gewalt und in der durch den Senat einmütig genehmigten Ratifikation des Traktates mit Spanien, so wie in dem allgemeinen Beifall, welchen jenes Ereigniß in den Vereinigten Staaten fand, einen entscheidenden Beweis, wie ungegründet der bei ihnen ausgestreute Argwohn gewesen sei, als ob in der General-Regierung und in den atlantischen Staaten eine ihren Interessen unfreundliche Politik hinsichtlich des Mississippi vorherrsche. Sie sind Zeuge gewesen von dem Abschlusse zweier Traktate, des mit Großbritannien und des mit Spanien, durch welche ihnen Alles, was sie in unfern Verbindungen mit dem Auslande zur Befestigung ihres Wohlergehens wünschen konnten, gesichert wird. Wird es daher nicht der Klugheit gemäß sein, sich hinsichtlich der Erhaltung dieser Vortheile auf die Union, welche ihnen dieselbe verschaffte, zu verlassen? Werden sie daher künftig nicht taub sein gegen die Rathgeber, wenn sie solche finden, welche sie von ihren Brüdern trennen und mit Fremden verbinden wollen?

Zur Wirksamkeit und beständigen Fortdauer Eurer Union ist eine Regierung für die Gesamtheit erforderlich. Keine Bündnisse, wie genau sie auch die einzelnen Theile mit einander verknüpfen mögen, können einen Ersatz geben, da sie unvermeidlich Verletzungen und Unterbrechungen erfahren müssen, denen Bündnisse zu allen Zeiten unterworfen gewesen sind. Im Gefäß dieser wichtigen Wahrheit habt ihr gleich im Anfang eine Einrichtung der Regierung angenommen, welche besser als Eure frühere für einen innigen Verein und die wirksame Führung Eurer gemeinsamen Angelegenheiten geeignet ist. Diese Regierung, das Erzeugniß Eurer eigenen, durch keinen fremden Einfluß geleiteten und nicht durch Furcht erzwungenen Wahl, angenommen nach genauer Untersuchung und reiflicher Ueberlegung, in ihrem Princip durch- aus frei, in der Vertheilung der Gewalt Sicherheit mit Kraft vereinigend und in sich selbst Vorkehrungsmaßregeln für die eigene Verbesse-

betrachten, so Anlaß gefunden als tödliche wodurch ränke zu erregen, daß Statthalter. Cinesen Distrikten zu stricke falsch darsucht und den entspringen; sie ehe mit einander Bewohner unseres Lehre erhalten walt und in der Traktates mit jenes Ereigniß in zweck, wie ungeeignet, als ob in der ne ihren Interests vorherrliche. Sie e, des mit Großes, was sie in ung ihres Wohl- daher nicht der eser Vortheile auf n? Werden sie an sie solche sündremden verbinden

Guter Union ist keine Bündnisse, erküpfen mögen, hungen und Unen Zeiten unter- wahrheit habt ihr enommen, welche ob die wirksame ist. Diese Res fremden Einfluß ngenommen nach im Princip durch mit Kraft verein- eigene Verbesser-

zung enthaltend, hat einen gerechten Anspruch auf Euer Vertrauen und Euer Unterstützung. Achtung für ihre Autorität, Gehorsam gegen ihre Befehle, Fügung in ihre Maßregeln sind Wünsche, welche durch das Grundprincip wahrer Freiheit vorgeschrieben werden. Die Basis unseres politischen Systems ist das Recht des Volkes, die Regierungs-constitutionen zu machen und abzuändern. Aber die Constitution, welche einmal besteht, muß, bis sie durch einen klaren, öffentlichen Akt des ganzen Volkes geändert worden ist, heilig bindend für Alle sein. Gerade die Idee von der Macht und dem Rechte des Volkes, die Regierung einzusehen, setzt voraus, daß ein jedes Individuum verpflichtet ist, der bestehenden Regierung zu gehorchen.

Alle Hindernisse, welche man der Vollziehung der Befehle in den Weg legt, alle Vereine und Gesellschaften, sie mögen Namen haben, wie sie wollen, wenn ihre eigentliche Absicht ist, die eingesetzte Behörde in den regelmäßigen Beratungen und Handlungen zu leiten und zu überwachern, ihr entgegenzuwirken oder sie in Furcht zu halten, schaden diesem Grundprincipe und haben eine verderbliche Richtung. Sie dienen dazu, Faktionen zu bilden und denselben eine künstliche, ungewöhnliche Stärke zu geben, an die Stelle des geschlich ausgesprochenen Volkswillens den Willen einer Partei, welche oft aus einer kleinen, aber gewandten und unternehmenden Minorität besteht, zu setzen und die Regierung, je nachdem die verschiedenen Parteien abwechselnd die Oberhand haben, eher zu einem Spiegel der schlecht ausgeführten, verworrenen Projekte einer Partei, als zum Organ zusammenhängender, vernünftiger Pläne, die in gemeinsamer Berathung überlegt und durch gegenseitige Interessen motivirt sind, zu machen.

Wenn auch Verbindungen und Vereine dieser Art hin und wieder populären Zwecken entsprechen können, so ist es doch wahrscheinlich, daß sie im Laufe der Zeit und der Dinge mächtige Werkzeuge werden, wodurch es listigen, ehrgeizigen, grundlos Menschen möglich wird, die Macht des Volkes zu zerstreuen und die Fäden der Regierung an sich zu reihen, indem sie die Werkzeuge, durch die sie sich zu unrechtmäßiger Herrschaft emporgeschwungen haben, vernichten.

Für die Erhaltung Eurer Regierungen und die Dauer Eurer gegenwärtigen glücklichen Lage ist es erforderlich, nicht nur, daß Ihr der jägellosen Widersetzlichkeit gegen die anerkannte Autorität derselben fest entgegengetretet, sondern daß Ihr auch sorgfältig der Sucht nach Neuerung in Euren Prinzipien, welcher guter Vorwand dafür sich auch finden mag, widersteht. Eine Art des Angriffs kann z. B. die sein, daß man Aenderungen in den Formen der Constitution macht, durch welche die Kraft des Systems geschwächt wird, und daß man so untergräbt, was man nicht geradezu über den Haufen werfen kann. Bei allen Aenderungen, welche man Euch anrathen mag, bedeutet, daß Zeit

und Gewohnheit wünschend eben so nützlich sind, um den wahren Charakter von Regierungen festzustellen, wie den anderer menschlichen Einrichtungen, daß Erfahrung der sicherste Maßstab ist, um die wahre Wirkung der bestehenden Constitutionen eines Landes zu prüfen; daß die Wichtigkeit des Wechsels auf Grund bloßer Hypothesen und Meinungen, wegen der unendlichen Verschiedenheit der Hypothesen und Meinungen, fortwährendem Wechsels und Wandern aussetzt; und besonders bedauert, daß zur wirksamen Leitung einer gemeinschaftlichen Angelegenheit kein in einem so ausgedehnten Lande, wie das unsrige ist, die Regierung durchaus so viel Macht, als nur mit der vollkommenen Gleichheit der Freiheit bestehen kann, haben muß. Die Freiheit wird in einer solchen Regierung, wo die Gewalt gehörig vertheilt und abgemessen ist, ihren höchsten Schutz finden. Sie ist wirklich fast nichts als ein Name, wenn die Regierung zu schwach ist, um den Unternehmungen der Factionen zu widerstehen, jedes Glied der Gesellschaft in dem durch die Gesetz vorgezeichneten Grenzen zu halten und Alle zu sichern und ruhigen Genuße der Rechte der Person oder des Eigenthums zu schätzen.

Ich habe Euch bereits auf die Gefahr von Parteien in einem Staat, besonders in sofern sie auf geographische Untertheilungen sich gründet, aufmerksam gemacht. Es ist nicht sehr noch einen umgehenden Blick darauf werfen und Euch feierlich vor den verderblichen Wirkungen des Parteigeistes im Allgemeinen warnen.

Dieser Geist der Parteilung ist unglücklicherweise von unserer Natur ungetrenntlich, da er in den stärksten Leidenschaften der menschlichen Seele wurzelt. Er besteht in verschiedenen Gestalten bei allen Regierungsformen, mehr oder weniger gedämpft, überwacht oder niedergehalten; aber bei Volkregierungen wuchert er am üppigsten und ist in der That ihr ärgster Feind.

Die abwechselnde Herrschaft der einen Partei über die andere, geschieht durch die Rachsucht, welche Parteilungen eigenthümlich ist und in verschiedenen Heuallen und Ländern die furchtbaren Gräueln hervorgeufen hat, ist an und für sich ein schrecklicher Despotismus. Die Unordnungen und das Elend, welche daraus entspringen, machen die Menschen nach und nach geneigt, Sicherheit und Ruhe in der unumschränkten Gewalt eines Mannes zu suchen, und früher oder später macht der Anführer irgend einer obliegenden Partei, welche lässiger oder glücklicher als seine Mitbewerber ist, sich dieser Stimmung zu Ruhe, um sich auf den Ruinen der Freiheit des Volkes empor zu heben.

Diese auf ein Extrem dieser Art zu bilden (welches man jedoch auch nicht ganz aus den Augen verlieren darf), ist schon das gewöhnliche und fortwährende Ansehn, welches der Parteigeist anrichtet, die

reichend, einem weisen Volke im eigenen Interesse es zur Pflicht zu machen, ihm entgegenzutreten und ihn zurückzuhalten.

Der Parteil Geist dient stets nur, die Verordnungen der Regierungen zu fördern und die Vollziehung der Maßregeln der Regierung zu schwächen. Er setzt die Begründete Eifersucht und falschen Eärm in Umlauf, sacht die Wuth des einen Theiles gegen den andern an und erregt gelegentlich Aufruhr und Unruhen. Er öffnet fremdem Einflusse und fremder Bestechung, welche durch Parteil Leidenschaft um so leichteren Zutritt zu der Regierung selbst finden, die Thür. So wird dem Willen des Volkes der Zutritt zu der Politik und dem Willen des Königs der Zutritt zu der Regierung verweigert gemacht.

Manche glauben, Parteien seien in freien Ländern nützliche Wächter der Regierung und Warden, den Geist der Freiheit lebendig zu erhalten. Dies ist in gewisser Hinsicht freilich wohl wahr, und der moralischen Staatsverfassungen kann der Patriot mit Recht und auch wohl mit Bewußt auf den Parteil Geist setzen. Aber in Staaten, wo die Regierung ganz auf Wohl beruht, hat ein solcher Geist keine Anknüpfung finden. Die natürliche Neigung führt dahin, daß von jenem Geiste kein Vortheil für jeden heilsamen Zweck zu finden wird, und es besteht Gefahr des Uebermaßes, da es in sich das Bestreben dahin gerichtet sein, ihn vermittelst der öffentlichen Meinung zu mildern und zu schwächen. Er gleicht einem Feuer, welches nicht ausgelöscht ist, und stete Wachsamkeit erfordert, damit es nicht in Flammen ausbreche und sich aus zu erwidern, verzehe, und zu greife, u. s. w.

Manche glauben, Parteien seien in freien Ländern nützliche Wächter der Regierung und Warden, den Geist der Freiheit lebendig zu erhalten. Dies ist in gewisser Hinsicht freilich wohl wahr, und der moralischen Staatsverfassungen kann der Patriot mit Recht und auch wohl mit Bewußt auf den Parteil Geist setzen. Aber in Staaten, wo die Regierung ganz auf Wohl beruht, hat ein solcher Geist keine Anknüpfung finden. Die natürliche Neigung führt dahin, daß von jenem Geiste kein Vortheil für jeden heilsamen Zweck zu finden wird, und es besteht Gefahr des Uebermaßes, da es in sich das Bestreben dahin gerichtet sein, ihn vermittelst der öffentlichen Meinung zu mildern und zu schwächen. Er gleicht einem Feuer, welches nicht ausgelöscht ist, und stete Wachsamkeit erfordert, damit es nicht in Flammen ausbreche und sich aus zu erwidern, verzehe, und zu greife, u. s. w.

## Erste Abtheilung.

### Uebersicht der Länder, nach welchen die Auswanderer vorzugsweise ihre Schritte lenken.

Seit dem Jahre 1682, wo Viktorius aus Frankfurt zuerst eine Gesellschaft deutscher Auswanderer nach Westen führte und in Pennsylvanien ansiedelte, bis auf unsere Zeit, war der Strom der deutschen Auswanderung größtentheils nach Amerika gerichtet, und wenn gleich in einzelnen Perioden derselbe nach Rußland und Polen abgelenkt wurde, in Süd-Rußland bis zur Wolga und in die Krime geleitet, selbst die Steppeländer Asiens besuchten mußte, in Ungarn und Siebenbürgen sich ein neues Vaterland schuf, auf die Halben Jütlands und nach Gallizien sich ergoß, Tausende nach Süd-Spanien auf die Sierra Morena zogen, Brasilien wählten oder dem Cay, Süd-Australien und Neu-Seeland zuwanderten, ja in einzelnen Gesellschaften sogar nach Lappland gingen, um dort das Glück zu suchen, das ihnen in der Heimath neibisch den Rückenehrte; so wendete sich derselbe doch stets wieder nach No. o. Amerika zurück und zersplitterte sich in den dreizehn alten Kolonien Englands, den jetzigen Vereinigten Staaten. — Seit 25 Jahren, wo England in Ober-Canada den Einwanderern aller Völker Landverwilligungen gewährte, siedelten sich Tausende in den Englischen Besitzungen an; seit Austin und seine Genossen Texas aufschlossen und das reiche Land den Unterdrückten aller Nationen öffnete, wendeten sich auch deutsche Auswanderer nach jenem Lande, wo eine Gesellschaft deutscher Fürsten unter riesenhaften Opfern sich deutscher Einwanderer annehmen und den Mittelpunkt einer künftigen deutschen Niederlassung gründen wollte; Belgien öffnete in Guatemala: Santo Thomas, eine Kolonie, die, leider durch unvernünftige Verwaltung der Führer wieder unterging; preussische Unterthanen beabsichtigten auf der Ruskuito-Küste eine deutsche Niederlassung, die, obgleich schon im Prospekto vergriffen, bei vernünftiger Durchführung für Tausende segensreich hätte werden können, wenn tüchtige und gewissen-

Leiter der Sache sich annehmen wollten, sowie aber die Ausführung bis jetzt begann, nie zum Heil der Ansiedler gereichen wird; ein süddeutscher Verein in Stuttgart, für nationale Auswanderung, sucht den Staat Chile für Deutschland aufzuschließen, und hat bereits ein Schiff mit deutschen Ansiedlern nach Valparaiso abgefanft, und der Kolonisations-Verein von 1849 in Hamburg hat die Kolonie Dona Francisca in der Provinz Santa Catharina in Südbrasilien gegründet und am 19. Mai 1852 die sechste Expedition aus 260 Personen bestehend, darunter 160 Schweizer, dorthin abgefanft. Am 1. September sollte die siebente Expedition abgehen.

Alle diese Länder sind in Voben, Klima, Naturerzeugnissen und der stitlichen Stellung ihrer Bewohner von den deutschen weit verschieden, weshalb wir im Nachstehenden eine Schilderung derselben geben, wie der Verfasser solche durch eigene Anschauung und mehrjährigen Aufenthalt daselbst kennen lernte, damit ein Jeder selber prüfen könne, in welchem Lande sich seine Wünsche am leichtesten verwirklichen können.

Das wichtigste Land für alle Auswanderer bleibt immer, so lange nicht Deutschland selbst ein neues überseeisches Deutschland entstehen läßt, die Union von Nord-Amerika, mit deren Beschreibung wir hier beginnen. Wir gehen dann zu den britischen Kolonien in Nord-Amerika über, besuchen von dort die übrigen für Ansiedler geeigneten Länder Amerikas, behandeln die wichtige Frage: Wer und wie man auswandern soll, und geben den in dem weiten Gebiete der Union sich Niederlassenden noch einen kurzen Rathgeber in Rechtsangelegenheiten zum beliebigen Gebrauche mit auf den Weg.

aus Frankfurt  
rer nach Westen  
f unsere Zeit, war  
theils nach Ame-  
den derselbe nach  
d: Rußland bis  
die Steppenländer  
ben bürgen sich  
lands und nach  
panien auf die  
oder dem Kay,  
ibertien, ja in ein-  
gen, um dort das  
wirdisch den Nöden  
ber nach No. 2.  
dreizehn alten Ko-  
taaten. — Seit  
den Einwanderern  
ten sich Tausende  
Austri und seine  
id den Unterdrück-  
deutsche Auswan-  
deutscher Fürsten  
anderer annehmen  
Niederlassung grün-  
Santo Thomas,  
waltung der Füh-  
absichtigten auf der  
ung, die, obgleich  
sführung für Tausen-  
tige und gewissen-

## I. Die Vereinigten Staaten von Nord-Amerika.

### A. Allgemeine Ansicht der Vereinigten Staaten von Nord-Amerika.

#### 1. Gesamtblick auf die Lage, die Grenzen und den Umfang des Landes.

Das Land der Vereinigten Staaten von Nord-Amerika liegt zwischen dem 25. und 49° nördlicher Breite und zwischen 66° 59' und 131° der Länge von Grenowich. Der nördlichste Theil wird durch eine Linie begrenzt, welche von der nordwestlichen Spitze des Waldsees (Lako of the Woods) sich gerade nach Westen bis zum stillen Ozean zieht. Den südlichsten Punkt bildet der Rio Grande del Norte vor seiner Einmündung in den Golf von Mexiko, und die Spitze Ost-Floridas; die östliche Grenze bildet die Insel Menan, und die westliche Kay Flattery, nordwärts von der Mündung des Columbia. Die größte Ausdehnung des Landes von Norden nach Süden beträgt 1650, von Osten nach Westen hingegen 2700 Meilen \*). Der Flächeninhalt beträgt drei Millionen fünfhundert Tausend (3,500,000) Quadratmeilen.

Die Grenzen dieses Staaten-Kolosses sind im Osten der atlantische Ozean und die Provinz Neu-Braunschweig, im Norden Unter- und Ober-Canada, und der weite, noch unangebaute Landstrich westwärts dieser Provinzen, im Westen der stille Ozean, im Südwesten die innern Provinzen Mexiko's und der Staat Tamaul-

\*) Es ist zu bemerken, daß in diesem ganzen Abrisse von englischen Meilen die Rede ist, von denen auf einen Aequatorgrad 69 1/2 geographische, 73 gewöhnliche Londoner, 60 Seemeilen und 20 Leagues gehen. 23 englische Meilen betragen 5 deutsche und 100 englische genau 21,702 deutsche geographische Meilen. Die englische Meile hält 1760 Yards oder 5280 Fuß. Der englische Fuß hält 112 Fr. Linien, und 34 englische thun 33 rheinländische Fuß.



lipas, und im Süden der mexicanische Meerbusen. — Nur zwei Reiche der Welt, das mächtige Russische und das große Chinesische Reich, stehen dem Gebiete der Vereinigten Staaten an Ausdehnung voran, und es würde beide Reiche an Macht übertreffen, wenn eine ganz allgemeine Bebauung und eine mit seinen verhältnismäßig gleiche Bevölkerung statt fände. — Auf jede Quadratmeile nur hundert Menschen gerechnet, könnten die Vereinigten Staaten beinahe 350 Millionen Menschen enthalten; und dann würde die Bevölkerung nicht gedrängter sein, als sie in mehreren Gegenden an der atlantischen Küste bereits schon jetzt ist.

2. Boden. — Gebirge und Gewässer.

Die Oberfläche des Bodens ist äußerst mannichfaltig. Der nordöstliche Theil der Küste ist durchbrochen und hügelig und hat eine Anzahl von Bays und kleinen Buchten. Gegen Süden und längs dem Meerbusen von Mexiko ist das Land flach und sandig, und untermischt mit vielen Marschen und Sumpfen. In einem großen Theile der Flußmündungen findet man lange Strecken angeschwemmten Landes, und vorzüglich an den Strömen des Westens, namentlich an beiden Ufern des Mississippi, ziehen sich angeschwemmte fruchtbare Niederungen, „Bottom-Lands“ genannt, von der Mündung bis beinahe zu seinen Quellen hinauf. Jenseits des Bereichs der Fluth der östlichen Ströme, beginnt eine ziemlich fruchtbare und angenehme, mit reichen Thälern untermischte hügelige Gegend, welche sich bis an die Gebirge erstreckt, die von Nordost kommend, in großen Bergketten sich bei einer Breite von 150 Meilen gegen 1200 Meilen nach Südwesten ausdehnen. Diese Bergketten, von denen die „blauen Berge“ — the blue Mountains — die östliche bilden, werden mit der Gesamtsbenennung der „Alleghany-Gebirge“ bezeichnet, und sind von verschiedener Höhe, von zweitausend bis zu viertausend Fuß. — Den höchsten Punkt scheinen die „weißen Berge“ (White Hills) in New-Hampshire zu bilden, die sich bis zu einer Höhe von etwa 6000 Fuß erheben. Jenseits der Gebirge eröffnet sich das große Thal des Mississippi und seiner tributären Ströme, einer der schönsten und in aller Hinsicht nutzbarsten Landschaften der Welt. Im Westen dieses Thals erheben sich die „Rocky-Mountains“ oder „Felsen gebirge“, mit ihren kühnen und großen Umrissen und mannichfachen Pits, welche sich in vielen Verzweigungen herab bis in die mexicanischen Staaten ziehen, und von welchen eine unermessliche Mannichfaltigkeit von Wassermassen herabströmt, aus deren Zusammenfließen sich im Osten der Missouri und im Westen der Colum-

bla bilden; und westlich dieser Gebirge vollenden die Ebnen Umriffe der Küste des stillen Ozeans, und das Zusammenströmen großer Gewässer am Ausflusse des Columbia, das Ansehende dieser merkwürdigen, mit keinem Lande der Welt zu vergleichenden Region.

Zu den Hauptflüssen, die zum Theil zugleich die Grenzen des Landes bilden, gehört im Norden der St. Lorenzfluß (River St. Lawrence), dessen eigentliche Quellen im Westen des Obern Sees (Lakes Superior) zu suchen sind. Unter verschiedenen Namen, die theils als Straßen und Durchfahrten bezeichnet werden, verbindet er die großen, weiter unten beschriebten sogenannten Canadischen Seen, nimmt bei seinem Austritt aus dem Ontario-See, zwischen Kingston und Sacketts Harbour, den Namen des St. Lorenz an, wird aber auch vom See an bis Montreal häufig als Ojibaraqui bezeichnet. In seinem Laufe erweitert er sich in den St. Francissee und erreicht die wichtige britische Niederlassung Montreal, wo er den Utawas oder großen Fluß, die Grenze zwischen den beiden Canadas, in sich aufnimmt. Unterhalb Montreal nimmt er den Pichellou oder Sorrelfluß aus dem See Champlain, und nach einander den St. Francis, St. Maurice und la Chaudiere in sich auf. Unfern des Zusammenflusses mit dem lehterwähnten Strome, liegt Quebec, die Hauptstadt Nieder-Canadas. Unterhalb derselben wird der Fluß durch die Insel Orleans in zwei Arme getheilt und ergießt sich dann in den großen Golf St. Lorenz, der mittelst der Durchfahrt von Belleisle und der sogenannten südlichen Einfahrt (South Entrance) mit dem atlantischen Ocean in Verbindung steht.

Unmittelbar in das atlantische Meer münden, vom Norden an gerechnet: Der St. Johns, welcher in Maine entspringt, und durch Neu-Braunschweig der Fundy-Bay zufließt; — der Schoodiac, welcher die Grenze zwischen den Vereinigten Staaten und Neu-Braunschweig bildet; — der Penobscot, der in die nach ihm benannte Bay mündet; — der Kennebec; — der Connecticut, welcher verschiedene Fälle bildet, bis Hartford hinauf mit Seeschiffen befahren werden kann, und dem Long-Island-Sund zufließt; — der Merrimack, welcher bis Haverhill schiffbar ist, und durch Massachusetts fließt; — der Amariocoggin oder Sagadahoc, welcher aus dem Umbagog-See abfließt; — der Patuxet, welche in die Providence-Bay mündet; — die James, welche nur 15 Meilen weit schiffbar ist; — der Hudson, der bedeutendste Strom New-Yorks, welcher für Seeschiffe von 80 Tonnen bis Albany hinauf schiffbar ist, und in die New-York-Bay mündet; — der Delaware, welcher durch die Vereinigung des Mohawk und Popacton gebildet wird, mehrere

Schellen und Katarakte macht, Pennsylvanien und New-Jersey durchströmt und theilweise begrenzt; und durch die Delaware-Bay in den Ocean mündet; bis oberhalb Philadelphia gelangen in ihn große Seeschiffe, flache Boote aber, bis zu 10 Tonnen, bis Trenton hinauf; — die Susquehanna, einer der größten Ströme des Ostens, für Seeschiffe von 200 Tonnen, aber nur 6 Meilen aufwärts schiffbar, durchströmt New-York und Pennsylvanien; und mündet bei Havre de Grace, in Maryland, in die Chesapeal-Bay; — der Patuxet, welcher unterhalb Baltimore mündet; — der Potomac, welcher Virginien und Maryland scheidet und den District Columbia durchströmt; bis Georgetown, bis wohin die Fluth steigt, ist er für Sloops und Schooners, bis Alexandria und Washington aber für größere Seeschiffe fahrbar; der Rappahannock, in Virginien; — der James in Virginien, an dessen Ufern die ersten Niederlassungen in Nordamerika gegründet wurden, und welcher für große Schiffe bis zur City Point, für kleinere bis Richmond schiffbar ist; — der Roanoke, welcher Nord-Carolina durchströmt, in den Albemarle-Sund mündet, und bis Palsaz Fahrzeuge von 45 Tonnen trägt; — der Tar oder Pamlico, in Nord-Carolina, welcher für Schiffe von 9 Fuß Tiefe bis Washington Wasser hat, mit Booten aber bis Tarborough besahren werden kann; — die Roanoke, welche bis Newbern Schiffe trägt; — der Cape Fear, ebenfalls in Nord-Carolina, welcher bis Wilmington, 14 Meilen aufwärts, schiffbar ist; — der Yadkin, der nach seinem Ausflusse zu den Namen Oreat-Webee fährt, in die Winyah-Bay mündet, und bis Cheraw-Hill schiffbar gemacht ist; der Santee, der Hauptfluß Süd-Carolina's, welcher durch die beiden, immer noch schiffbaren Flüsse Congaree und Wateree gebildet wird; — der Ashley und Cooper, in deren Gabel Charleston liegt; die Savannah, welche Süd-Carolina von Georgien trennt, und in den Tybee-Sund mündet; an ihrem südlichen Ufer liegt Savannah, die bedeutendste Stadt Georgiens. Bis wohin große Seeschiffe gelangen können; — die Matamaha, in Georgien; der St. Mary, ein kleiner Strom, der die Grenze zwischen Georgien und Florida bildet; und der St. Johns, welcher Ost-Florida von S. nach N. durchströmt, und unter dem 30° 38' nördl. Breite in den Ocean mündet.

In den mexikanischen Meerbusen strömen: die Charlotte, in Ost-Florida; — der Apalachicola; — der Alabama, welcher sich in die Mobile-Bay ergießt; — der Pearl, im Staate Mississippi, welcher in den Borgne-See mündet; der Mississippi; — der Vermilion; — der Cureusin, welcher den gleich-

namigen See durchströmt, und der Sabine, welcher die Grenze zwischen Louisiana und Texas macht; der Neches, in die Sabine-Bay; — der Trinity und Jacinto, in die Bay von Galveston; — der große Brazos; — der Colorado, welcher der Matagorda-Bay zufließt; — der Sabacca; — die Guabeloupe, mit dem St. Antonio; — der Nueces, welcher in die Corpus Christi-Bay mündet und der Rio Bravo oder Rio Grande del Norte, welcher die Grenze nach den mexikanischen Staaten bildet. — Der Mississippi, der Vater der Flüsse, entspringt im Itasca-See, bildet unter dem 44<sup>ten</sup> n. Br. einen Wasserfall von 66 Fuß, und nach Aufnahme des St. Peters- und St. Croixflusses den schönen See Pepin, an dessen unterem Ende er die Gewässer des Chippewayflusses in sich aufnimmt. — 90 Meilen weiter abwärts fällt der Wisconsin aus Osten in den Mississippi. Nach Aufnahme der Flüsse St. Joseph, Des Moines und Illinois vereinigt er sich mit dem Missouri, einem Fluß, der in Hinsicht seiner Wichtigkeit bisher mit Unrecht dem Mississippi nachgesetzt wurde, indem man ihn als einen tributären Arm desselben betrachtete, während er doch, seiner Länge nach, als Hauptstrom angesehen werden müßte, da er doppelt so lang als der Mississippi ist. Unterhalb St. Louis fällt der Kaskaskia, weiterhin der Ohio, 350 Meilen tiefer der weiße Fluß, 14 Meilen tiefer der Arkansas in den Mississippi, und nachdem er den Red-River, St. Francis und Yazoo, den Big-Black-River und andere minder bedeutende Ströme aufgenommen, und mehrere Nebenarme (Bayous), von denen der Atchafalaya, der Bayous la Fourche und Sarah die ansehnlichsten sind, ausgestoßen hat, ergießt er sich unterhalb New-Orleans durch mehrere Mündungen in den mexikanischen Meerbusen. Seine Tiefe wird im Durchschnitt auf 120 Fuß, seine Breite auf 800 Yards (2400 Fuß), und die Schnelligkeit seines Laufes auf eine Meile in der Stunde angegeben. — Seine Länge berechnet man auf 2250 Meilen. — Seine verschiedenen Zuflüsse überstreifen ihn theilweise in der Länge ihres Laufes, und sein Stromgebiet erstreckt sich über zwei Drittheile der gesammten Vereinigten Staaten. — Von seinen Quellen bis zu den Athony-Fällen fließt er abwechselnd durch Schumpfe und Seen voll wilden Reies, zwischen hohen Ufern von Kalkstein und felsigen Felsen, buntem Tannenwäldern und Prairien hin, die von Wären, Wölfen, Nehen, Glend und Bässen belebt werden. Unterhalb der Fälle werden letztere nur selten gesehen; hier fangen die Alluvialgründe an, sich weiter auszu dehnen und dichter Wald wird vorherjagend. Erst in der Nähe der Mündung des Wisconsin zeigen sich an seinen Ufern Spuren der

Kultur. Von hier abwärts zum Missouri sind im Westen herrliche Praterien, im Osten dichte Waldungen; die Flußthäler oder Bottom-Ländereien erweitern sich immer mehr, und sind zwischen dem Des Moines und Missouri im Durchschnitt von 6, weiterhin bis zum Ohio von 8 Meilen. — Von unterhalb St. Louis bis Cay Straube begleiten ihn zur Rechten hohe Felsenufer von oft sonderbarer Gestalt, nahen sich bald in Vorsprüngen, vom Strom bespült, bald treten sie bis auf 2 Meilen zurück, erheben sich aber nirgends über 300 Fuß. Von der Mündung des Ohio abwärts ziehen sich die Uferketten, hier Bluffs genannt, an beiden Seiten weiter zurück; der zwischen ihnen und dem Fluß liegende Alluvialboden erweitert sich auf 30, bald auf 50 Meilen, und nimmt nach Süden immer mehr zu, bis er in Louisiana selbst eine Ausdehnung von 140 Meilen erreicht. — Drei Fünftel dieses angeschwemmten Bodens, südwärts vom Ohio, bestehen aus Cypressenkümpfen, stehenden Wässern oder undurchbringlichen Röhrichtchen, und bilden zur Zeit des hohen Frühjahrswassers einen zusammenhängenden unübersehbaren See. — Nur selten treten die Bluffs auf dieser Strecke als Vorsprung zum Fluß heran; auf der Westseite nur ein einzigesmal, unweit des St. Francis, im Osten aber häufiger, und hier wurden sie auch stets zu Stadtanlagen benutzt, wie die Chilokaw-Bluffs, auf denen Memphis, die Walnut-Hills, auf denen Clarksburg, und die Rathez-Bluffs, auf denen Rathez gegründet ist. — Die jährliche Fluth des obern Mississippi beginnt gewöhnlich im März und währet bis zum Mai, unterhalb des Missouri aber bis Ende Juni. Der Fluß steigt dort im Durchschnitt 15 Fuß, weiterhin bis zum Ohio bis 26, unterhalb desselben zur mittlern Höhe von 50, zur höchsten von 60 Fuß. Bei Rathez nimmt die Fluth wieder ab, bei Veton-Rouge steigt sie selten über 30, und bei New-Orleans nur 12 Fuß. — Verfolgt man den Missouri, den Hauptarm des Mississippi, bis zu seiner höchsten Quelle, so findet man diese im Jeffersonflusse, etwas oberhalb des vier und vierzigsten Breitengrades, und nahe am 95. westlicher Länge von Washington. Folgt man dem Flusse abwärts von diesem Punkte, so stößt man nach einander auf die Flüsse Philantropy, Wisdom, Philosophy, Madison, Gallatin, Dearborn und Smith. Hier fällt der Fluß wenigstens um 365 Fuß im Laufe von 18 Meilen, theils in senkrechten Wasserfällen, theils in reißenden, wenn auch minder steilen Abströmungen. Die drei höchsten Wasserfälle sind 87, 47 und 26 Fuß hoch. Unterhalb der Fälle stößt er auf die Flüsse Portaga, Snow, Maria, Stone-Wall, Slaughtor, Big-Horn, Jubith, Turte, Windsor, North-Mountain, Bralton, und andere von

licher die Grenze  
es, in die Ca-  
die Bay von  
er Colorado,  
Sabacca; —  
der Runces,  
er Rio Bravo  
Grenze nach den  
ppi, der Vater  
unter dem 44°  
Aufnahme des  
nen See Vepin,  
ypewapfluß  
wärts fällt der  
Aufnahme der  
vereinigt er sich  
seiner Wichtig-  
t wurde, indem  
schätzte, während  
en werden mußte,  
erhalb St. Louis  
Meilen tiefer der  
a den Mississipi,  
s und Yazoo,  
deutende Ströme  
von denen der  
die ansehnlichsten  
New-Orleans  
Reerbusen. Seine  
Breite auf 800  
Fauces auf eine  
berechnet man  
übersteifen ihn  
umgeben er streckt  
ten Staaten. —  
er abwechselnd  
en hohen Ufern  
neuwäldern und  
ens und Büffeln  
re nur selten ge-  
ster ausdehnen  
der Nähe der  
den Spuren der

geringerer Bedeutung, worauf er im Südwesten den Yellowstone in sich aufnimmt. Der Yellowstone ist ein sehr großer Fluß, dessen Hauptarm im See Gustus, unterm 48° n. Br. und dem 27° w. Länge entspringt. Unfern dessen Zusammenflusses nimmt der Missouri den White-Grass (weißen Erdsfuß) und weiterhin den kleinen Missouri in sich auf. Zwischen dem 43° und 44° bildet er eine sehr starke seltene Krümmung, nimmt etwas oberhalb des 41° n. Br. den La Platte, einen bedeutenden Strom, etwas oberhalb des 39° n. Br. den Kansas von Westen her, und den Osage aus Südwesten auf. Ungefähr 120 Meilen unterhalb dieses Zusammenflusses vereinigen sich bei Belle Fontaine, oberhalb St. Louis, der Missouri und Mississippi, und strömen im reißenden Laufe dem Ocean zu.

In den stillen Ocean, welcher auf einer Strecke von 480 Meilen die westliche Grenze des noch unkultivirten Oregon-Gebietes, weiter abwärts aber bis zum Cap S. Lucas die Grenze von Ober- und Nieder-Californien bildet, münden: der Columbia oder Oregon, der Clatsop und Willamut; — in Ober-Californien: der Clamac; — der goldreiche Rio del Sacramento, welcher in die S. Francisco-Bay strömt, und der S. Buena-ventura, welcher der Bay von Monterey zufließt, und in den Golf von Californien, außer mehreren kleinen Strömen, die fast noch ganz unbekannt, großen Flüsse Colorado und Gila. — Der Columbia entspringt etwa 300 Meilen nordöstlich von der Stelle, wo er zuerst auf den Karten verzeichnet wurde, und wo er sich mit den Hauptgewässern des Unfigah oder Friedenflusses vermischt. Erst da, wo er sich dem Clarkflusse nähert, und wo er ein bedeutender Strom wird, ist sein Lauf genau bekannt. Etwa 70 Meilen unterhalb dem Clarkflusse vereinigt er sich, nach Aufnahme mehrerer tributären Flüsse, mit dem Lewisflusse, bildet dann Krümmungen nach Süden und Osten, strömt durch die Gebirge, und etwa 300 Meilen unterhalb derselben sind die großen Wasserfälle; etwa 20 Meilen von denselben macht er wieder eine starke Biegung, strömt durch eine andere Bergkette, und nimmt 60 Meilen unterhalb dieser aus Südosten den großen und bedeutenden Fluß Multnomah in sich auf. Der Multnomah entspringt in der Nähe der Quellen des Rio del Norte, und in Betracht seiner Verbindung und Verzweigung mit den Hauptgewässern des Missouri, des La Platte, des Kansas und Rio del Norte, verdient er besondere Aufmerksamkeit, indem er wahrscheinlich in nicht ferner Zukunft zu einer Landkommunikation mit den Niederlassungen an der Mündung des Columbia durch das Innere von Louisiana führen wird. Von der Mündung des Multnomah bis an

den Yellow-  
ein sehr großer  
48° n. Br. und  
Zusammenflusses  
n. Erdfluß) und  
Zwischen dem  
immung, nimmt  
einen bedeutenden  
Kansas von  
Ungefähr 120  
ft., bei Belle  
Mississippi, und

strecke von 480  
Oregon-Gebiete  
die Grenze von  
Columbia oder  
n. Ober-Californien,  
Sacramento,  
er S. Virena-  
st, und in den  
römen, die fast  
und Olla. —  
hauptsächlich von der  
erde, und wo er  
eben sflusses  
ihert, und wo er  
bekannt. Etwa  
nach Aufnahme  
se, bildet dann  
h die Gebirge,  
te großen Was-  
stet über eine Strecke  
nimmt 60 Meilen  
und bedeutenden  
ab entspringt in  
und Betracht  
pigenässern des  
del North, ver-  
heimlich in nicht  
en Niederlassun-  
nere von Colum-  
tuomad, bis an

den Ocean sind es ungefähr 90 Meilen, und bis dahin durch-  
strömt der Columbia ein mit vielen Indianischen Niederlassungen  
besetztes Land. Die Mündung des Columbia ist breit, und der  
Fluß selbst für größere Seeschiffe weit hinauf schiffbar.

Die ausgedehnten Flußgebiete der Vereinigten Staaten, na-  
mentlich aber das des Mississippi, tragen außerordentlich zur Auf-  
nahme des Landes bei, und nur ihnen haben es die westlichen  
Staaten zu verdanken, daß ihre reichen Ländereien so schnell der  
Kultur aufgeschlossen wurden. Daher erlabt sich die große Wich-  
tigkeit von St. Louis und der umliegenden Gegend, der Staaten  
Missouri, Illinois und Iowa vorzüglich wegen des großen  
Zusammenflusses von Gewässern in diesem Centralpunkte, der alles  
vereinigt, was man nur von irgend einem Lande erwarten und  
verlangen kann: gesundes Klima, reichen fruchtbaren Boden, nahe  
Minen, Salzquellen, weitausgedehnte Wiesenländer und üppige,  
hochstämmige Waldungen, und nicht weit dürfte die Zeit entfernt  
seyn, in welcher St. Louis einer der wichtigsten Orte der Union,  
vielleicht gar einst die Hauptstadt des größten Staates werden  
wird, den je die Welt sah.

Die Bayen und Buchten der ausgedehnten Küsten hier an-  
zuführen zu wollen, würde dem Zweck dieses Handbuchs nicht ent-  
sprechen, und wir begnügen uns hier mit einer Aufzählung der  
großen Canadischen Seen, die bis auf den Michigan-See,  
welcher ganz in dem Gebiete der Vereinigten Staaten liegt, zur  
Hälfte der Union angehören, und durch ihre Verbindung mittelst  
mehrerer Kanäle mit dem atlantischen Ozeane und dem Golfe von  
Mexiko, und ihrem natürlichen Abfluß, dem St. Lorenz, eine be-  
sondere Wichtigkeit für Anseher erhalten haben. — Den nördlich-  
sten dieser Seen bildet der obere See (Lako Superior), ein  
Landsee, welcher eine Länge von 350 Meilen, und eine Breite  
von 130 Meilen hat, und wahrscheinlich die größte Masse süßen  
Wassers auf dem Erdboden ist. Bei seiner durchgängigen Schiff-  
barkeit und der ungewöhnlichen Reinheit seiner Gewässer, die nie-  
mals gänzlich im Winter zufrieren und heftige Stürme und ab-  
soluten Wogenschlag wie der atlantische Ocean haben, ist er bereits  
ein Gegenstand von großer Wichtigkeit geworden. Vor 6 Jahren  
gab es zwei kleine Fahrzeuge auf ihm, und nicht mehr als eine  
oder zwei weiße Familien zwischen dem Saule St. Mary und La  
Pointe, eine Strecke von 400 Meilen. Im Anfange des Jahres  
1851 hatte derselbe 3 große Propeller, 6 bis 8 Segelschiffe,  
4 Dampfschiffe und mehrere Tausend Anwohner, die an seiner Küste  
entlang zerstreut wohnen. Das Klima ist gesund und kräftigend;  
Fische sind überall reichlich vorhanden und von vorzüglichem Geschmac;

der Boden erzeugt die besten Kartoffeln und andere Vegetabilien, und Kupfer, Eisen und andere Mineralien sind in unerlöschlichen Massen vorhanden. Die Kupferminen haben im Jahre 1851 abermals einen gesteigerten Ertrag geliefert. Mittelft der Durchfahrt St. Mary steht dieser See mit dem Huron-See in Verbindung; nächst dem oberen ist dieser der größte Landsee auf dem westlichen Kontinent, 213 Meilen lang und etwa 180 breit, jedoch in der Gestalt seiner Umrisse höchst unregelmäßig. Gleich dem oberen See hat er klares Wasser, eine gute Schiffahrt und ist mit vielen Inseln bedeckt, von denen sich die Monatoulin-Inseln in einer 160 Meilen langen Reihe nach Norden ziehen. Westlich vom Huron-See befindet sich der See Michigan, welcher bloß als ein Nebenarm von jenem zu betrachten ist, und durch die Straße vom Michilimackinac, unterm 45° 40' n. Br., seine Verbindung mit dem Huron-See behauptet; er ist 330 Meilen lang und 60 breit, enthält ausgezeichnete Fische und hat eine schöne, — bereits sehr lebhaft gewordene Schiffahrt. Durch den Sinclairfluß oder Straße drängt sich die Wassermasse des Huron-Sees und seiner Züflüsse nach dem 24 Meilen langen und 30 Meilen breiten See St. Clair, und aus diesem von Neuem, in Gestalt eines Flusses oder einer Straße von 40 Meilen, unter dem Namen Detroit in den Erie-See (Lago Erie). Diese Wasserfläche, welche 249 Meilen lang und 60 breit ist, klare, tiefe Gewässer hat und für große Schiffe fahrbar ist, auch bereits schon eine bedeutende Handelsflotte zählt, empfängt eine außerordentliche Menge größerer und kleinerer Züflüsse, unter denen der Miami der Seen (Miami of the Lake) der bedeutendste ist. Nahe an seinem Abflus liegt eine große Anzahl zum Theil großer und bedeutender Inseln. An der Südseite des Sees öffnet sich der, nach dem Ohio führende Kanal, und am östlichen Ende, wo sich bei Lockport der bedeutende Erie-Kanal öffnet, der den See mit New-York verbindet, liegt an der einen Seite in einer reizenden Lage Buffalo, und Fort Erie an der andern. Zwischen beiden Orten strömen die Gewässer aus dem See Krystallhell im reichenden Lauf durch den Niagarafluß dem See Ontario zu. Etwa 5 Meilen unterhalb des Erie-Sees wird der Strom durch eine reizende Insel, Grand-Island genannt, in zwei Arme getheilt; weiter unterhalb liegt Navy-Insel, wo sich der Fluß oberhalb der Fälle des Niagara zu einer bedeutenden Breite ausdehnt. Der Ratarakt ist wahrscheinlich der größte in der Welt, und äußerst sehenswerth; die Fälle und Schnellen des nur 36 Meilen langen Niagara betragen, vom Erie bis zum Ontario, 334 Fuß, von denen allein 162 Fuß auf den großen Fall zu



tere Vegetabilien, in unerschöpflichen Jahre 1851 aberst der Durchfahrt See in Verbin- Landsee auf dem 180 breit, jedoch äkta. Gleich dem Schifffahrt und ist onatoul in - Ju- Norden zichen. ichtigan, welcher n ist, und durch 45° 40' n. Br., er ist 330 Meilen che und hat eine Schifffahrt. Durch e Wassermasse des tellen langen und tiefem von Neuem, 40 Meilen, unter (ako Erie). Diese zeit ist, klare, tiefe auch bereits schon ne außerordentliche nen der Miamis ste ist. Nahe an ll großer und he- finct sich der, nach nde, wo sich bei der den See mit in einer reizenden n. Zwischen bei- kryallhell im rei- ee Ontario zu der Strom durch genaunt, in zwei land, wo sich der bedeutenden Breite röhte, in der Welt, ellen des nur 36 bis zum Ontario, großen Fall zu

rechnen sind. — Der Ontario-See ist 175 Meilen lang und nimmt eine bedeutende Menge Ströme in sich auf, unter denen an der Seite der Vereinigten Staaten der Genesee, Seneca und der schwarze Fluß, und von Canada her der Trent die vorzüglichsten sind.

### 3. Klima.

In einem Lande, das sich vom 25° bis beinahe 50° n. Br. erstreckt, und über drei Millionen engl. Quadratmeilen Flächeninhalt umfaßt, müssen nothwendig Luft und Witterung verschieden seyn. Dem Groß nach gehören die Vereinigten Staaten zu den Ländern der gemäßigten Zone; der Norden bietet ein rauhes, canadisches Klima; der Süden, namentlich aber Florida und Louisiana, so wie ein großer Theil des Staates Texas, den Uebergang zu dem Tropen-Klima Westindiens. Im nördlichen Theile ist der Winter sehr kalt und der Sommer heiß. Im Südosten, bis Georgien und längs dem Meerbusen von Mexiko, ist der Sommer sehr heiß und der Winter mild und angenehm. In den Gebirgen ist es kalt gegen Norden und gemäßiget im Süden. Jenseits der Alleghany-Gebirge, in den Thälern des Ohio, Mississippi und Missouri ist das Klima durchgehends mild und lieblich, bis man sich den sogenannten Felsgebirgen (Rocky Mountains) nähert, wo der Winter sehr kalt, und ein Theil der Gebirge mit ewigem Schnee bedeckt ist. Westwärts dieser Gebirge ist das Klima sehr wechselnd, bis man die Küsten des stillen Ozeans erreicht, wo es dem in den westlichen Theilen Europa's fast ganz gleich ist, und in Ober-Californien correspondirt es fast mit dem Klima der südlichen Staaten des Ostens. — Im Ganzen genommen haben alle Staaten der Union ein rauheres Klima, als die Länder Europa's unter gleicher Breite, was aber wohl meist der Mangel an Kultur verschuldet, da der ganze Norden und Westen fast noch durchgehends mit dichten Wäldern bedeckt sind: denn was die Kultur des Bodens über das Klima eines Landes vermag, sehen wir in Amerika am deutlichsten in den angebauten Gegenden der Ostküste, die jetzt bedeutend milder sind, als zu der Zeit, wo die ersten Ansiedler sich niederließen. Eine Eigenthümlichkeit des amerikanischen Klima's ist übrigens der auffallende tägliche Wechsel der Temperatur, womit nichts in der alten Welt in Vergleich kommen kann. Die bedeutendsten Veränderungen ereignen sich in den Frühlingsmonaten: März, April und Mai, wo der Stand des Thermometers oft von 10° unter 0 bis 20° über 0 wechselt, und das oft in dem kurzen Zeitraum eines Tages; eine Erscheinung, die höchst nachtheilig auf

die Gesundheit wirkt und dem neuen Einwanderer besondere Aufmerksamkeit auf seine Kleidung anempfiehlt. — Die vorherrschenden Hauptwinde sind der Nordost, Südwest und Nordwest. — Der Nordost ist feucht und kalt, und bei seinem Streichen über die Küstenstaaten am atlantischen Ozean und über die Apalachischen Gebirge setzt er die Dünste ab, welche er auf seinen Flügen über den Ozean mitgebracht hat. — Der Südwest weht häufiger im Sommer als im Winter, und mehr im Westen der Alleghans, als an der atlantischen Küste; am häufigsten zeigt er sich im Frühjahr, und bringt Schnee, Regengüsse und Hagel. Im Monat Juli und August erzeugt er heftige Gewitter, und macht die Luft schwül und zum Athemholen beschwerlich. Keun Monate behalten die südwestlichen und westlichen Winde, von Louisiana bis an die See, die Oberhand. Während des Winters sind die nordwestlichen und nordöstlichen Winde vorherrschend. — Der Nordwest ist kalt, heftig und kürrisch, und weht häufiger im Winter als im Sommer, aber keineswegs mehr an der atlantischen Küste, als jenseits der Alleghans. Bei reinem Himmel ist er schneidend und mit Eiskügelchen geschwängert, und folgt er auf östliche Winde, bringt er einen schnellen, Alles erstarrenden Frost. — Die Ost- und Südostwinde wehen gewöhnlich zu Anfang des Frühlings, den ganzen Sommer und einen Theil des Herbstes, als Passatwinde in den südlichen Staaten bis zum 33ten Breitengrade. Sie sind meistens kühl und feucht, wechseln aber zuweilen mit den Süd- und Südwestwinden ab, von denen dann der letztere, in den Monaten Juli und August, eine schwüle Hitze erzeugt. Treffen heftige Süd- oder Südwestwinde auf ihrem Zuge nach Norden im Winter auf kalte Nordostwinde, so entstehen entweder entsetzliche Schneestürme, oder die Kälte nimmt in einem hohen Grade zu, indem der Südwest die kalten Schichten des Nordosts gleichsam verdichtet; dieser Umstand erklärt zum Theil die merkwürdige Erscheinung kälterer Tage in den südlichen Staaten, während die Temperatur zu derselben Zeit in den nördlichen Provinzen milder ist. Der Nordwest weht selten in den nördlichen Staaten, und manchmal nur einige Tage im ganzen Winter. Dagegen erscheint er häufiger in den südlichen Staaten, besonders in Louisiana etc., wo er zuweilen feinen Hagel und Schnee mitbringt. — Diese Winde sind übrigens so abwechselnd, daß sich an einem und demselben Orte oft eine dreimalige Winds- und Wetterveränderung für jeden Tag ergiebt; eine Erscheinung, die der neue Einwanderer, seiner Gesundheit wegen, wohl berücksichtigen muß. Bei diesem häufigen Wechsel der Witterung und dem Kreuzen der Winde gehen auch die Veränderungen der Atmosphäre weit schneller und kräftiger

er besondere Auf-  
die vorherrschenden  
Nordwest. — Der  
Strichen über die  
die Apalachischen  
einen Hügel über  
weht häufiger im  
n der Alleghany,  
er sich im Früh-  
ngel. Im Monat  
ad macht die Luft  
Monate behalten  
aufwärts bis an die  
die nordwestlichen  
der Nordwest ist  
im Winter als im  
hen Rufe, als jen-  
er schneidend und  
auf östliche Winde,  
rost. — Die St-  
ang des Frühling,  
bleib, als Passat-  
Breitengrade. Sie  
ellen mit den Süd-  
r. Letztere, in den  
erzeugt. Dessen  
Juge nach Norden  
hen entweder ent-  
einem hohen Grade  
Nordosts gleichsam  
e. nördliche Ge-  
ten, während die  
Provinsen milder  
liegen Staaten, und  
Dagegen erscheint  
in Louisiana ac.  
in. — Die diese  
einem und dem-  
Wetterveränderung  
neue Einwanderer,  
trauf. Wel diesem  
n der Winde gehen  
meller und kräftiger

vor sich, als es in Europa der Fall ist, und daher ist auch die  
Luft in den Vereinigten Staaten bald feuchter und bald trockner,  
als in den Ländern der nördlichen alten Welt. Der jährliche  
Niederschlag ist in allen Staaten der Union bei weitem stärker als  
in Europa. Im Frühjahr und Herbst äußert sich bisweilen eine  
solche Feuchtigkeit der Atmosphäre, daß das Wasser in den Häu-  
fern an den Wänden herabläuft, und während der großen Som-  
merhitze stürzen in den südlichen Staaten starke Regengüsse herab,  
welche mit den Erscheinungen der Tropenländer einige Ähnlichkeit  
haben. Gegen Norden nimmt die Regenmenge ab, obgleich sie  
immer noch stärker, als in Deutschland ist, und beträgt oft in einem  
ganzen Jahre nicht mehr, als im Süden in den Monaten Juni,  
Juli und August. Zu Savannah beträgt der jährliche Niederschlag  
einschließlich des Schnees, von 60 bis 65 Zoll; zu Charleston  
zwischen 42 und 72, zu Philadelphia 60, zu Williamsburg 47, zu  
Cambridge 47½, zu Andover 51, zu Salem 35, zu New-York 45,  
zu Boston 38, zu Pittsburg 32, zu Cincinnati 40, zu Natchez 39½  
und zu New-Orleans 59 Zoll.

Die nachtheiligen Wirkungen des nordamerikanischen Klima's  
auf die Konstitution der Menschen, welche mehrere unzufriedene  
Reisende durch Gründe darzuthun sich bemühten, sind übrigens nicht  
so erheblich, als man beim ersten Anblick wahrnehmen möchte, und alle  
jene Gründe werden durch die Erfahrung über den Haufen ge-  
worfen; diese zeigt ja unvorderleglich, daß das Menschenkapital in  
Amerika in stetem Fortschreiten begriffen ist, daß es sich jährlich,  
ohne die hinkommenden Einwanderer zu rechnen, in sich selbst  
um mehr als 2 Procent vermehrt, mithin mit den gesündesten  
Staaten Europa's gleichen Schritt hält. Die Eben in Amerika  
sind eben so fruchtbar, ja fruchtbarer als in Europa; man durch-  
reife nur die Staaten Pennsylvania, Ohio, Kentucky, Tennessee  
und die Neu-England-Staaten, wo alle Familien zahlreich mit  
Kindern gesegnet sind, die dort einen leichtern Spielraum haben,  
neue Familien zu gründen, als es in den bevölkertsten Gegenden  
Deutschlands irgend möglich ist. Die Zahl der Einwanderer, ob-  
gleich man sie jetzt jährlich im Durchschnitt auf 80 bis 90000  
Köpfe allein aus Deutschland anschauen kann, beträgt doch kaum  
ein Sechstheil gegen den Zuwachs, den sich das Land durch sich  
selbst verschafft; und ein solches Land sollte ungesunder als Europa  
seyn? — Freilich geht mancher Einwanderer, den sein wideriges Schick-  
sal oder vielleicht auch Leichtfinn aus der Heimath an die Gestade  
der westlichen Welt wirft, verloren; aber die Schuld trägt we-  
niger die Natur und das Klima, als der Mensch selbst, der sich in

eine andere Hemisphäre geschleudert sieht, und dort eine andere Lebensart beginnen, andere Nahrungsmittel zu sich nehmen muß, und der oft nicht geistig stark ist, den sich vor ihm aufbäumenden Beschwerden und Hindernissen die Spitze zu bieten. Eben diesen unterlegt der Kolonist, der sich in den Wüsten des Rußlands, in Polen oder Serbien anbauen will; überhaupt Jeder, der eine neue Heimath sucht, sein Vaterland mit einem neuen Heerde vertauscht. Auch Amerika ist nicht frei von Uebeln und Krankheiten, die dort endemisch und epidemisch sind, wie in Europa; dahin gehören: die Sißblattern, die nur in den wärmeren Theilen angetroffen werden, die Gallenfeber, die dort nicht verderblicher, als in Europa sind, und die Ruhr und das kalte Fieber, die beide Hemisphären mit einander theilen. Das gelbe Fieber, welches in den südlichen Staaten, namentlich in Louisiana, heimisch geworden ist, breitet sich in manchen Jahren über die östliche Küste aus, bringt aber nicht, oder nur in einzelnen Fällen ins Binnenland; die asiatische Cholera, welche, wie in Europa, mit gleicher Heftigkeit und Verärglichkeit ihren Zug nach Amerika machte, ist auch dort wie hier nicht ganz verschwunden und tritt bald stärker bald schwächer auf.

#### 4. Naturproducte.

Der größte Reichthum der Vereinigten Staaten besteht in einem überaus fruchtbaren, wohlbewässerten, mannichfaltigen Boden, der die verschiedensten Naturerzeugnisse in der größten Fülle bietet. — Von Mineralien findet man Eisen, Kalksteine und Quader im Ueberflus im ganzen Lande. In den westlichen, so wie in mehreren der atlantischen Staaten, in New-York, Pennsylvanien und Virginien, findet man die reichsten und ausgebreitetsten Steinkohlenlager; Blei ist in Missouri, Illinois und Wisconsin im Ueberflus vorhanden; Kupferminen sind in der Nähe der Quellen d-s Mississippi, und geblegenes Kupfer in großen Blöcken am südlichen Ufer des obern Sees, Silber in Louisiana und Arkansas, und Gold in Nord- und Süd-Carolina, Virginien, Alabama und Tennessee, aus welchen Staaten allein von 1824 bis 1845 über fünf Millionen Dollars an die Münze in Washington abgeliefert wurden, und der Staat Californien übertrifft alle Länder hinsichtlich seines Goldreichthums, und gegenwärtig ziehen Tausende von Einwanderern dahin, um an jenen Schätzen Theil zu nehmen. An Zink und Galmei sind die Staaten New-York, New-Jersey, Pennsylvanien und Missouri vorzüglich reich; Spieghlanz liefert Virginien, Illinois und Missouri, und Braunstein Kentucky und New-York in großer Menge. Quecksilber, Zink und Magnet sind in

den westlichen Staaten in bedeutender Menge. An brennbaren Mineralien findet man, außer Steinkohlen, natürlichen Schwefel in Virginia; Asphalt in unerschöpflichen Lagern in Ohio und Indiana; Reihblei in Massachusetts; Bergöl und Naphta in New-York und New-Jersey. — Herrliche Bau- und Mählfeste, Granit, Gneß, Porphyr, findet man in allen Staaten, Sandsteine und schöne Quadern aber vorzüglich in Maryland; Kalkarten von allen Farben, sowie Gyps in Pennsylvania, Virginia, Ohio, Michigan und allen westlichen Staaten; an Marmor ist großer Ueberfluß vorhanden, vorzüglich im Westen des Mississippi, wo welcher Marmor in einer Länge von 300 Meilen das Bett des weißen Flusses (White River) bildet; blauer und schwarzer Marmor in Virginia und Maryland, und Verde antico in Ohio; Kalkstein, Kreide, Mergel und Flußspath von purpurrother und veltchenblauer Farbe in Illinois und Wisconsin; Serpentin, Lavesteine und Asbest in Massachusetts und ganz Neu-England; Thon- und Ziegeleerde, Glimmer und Feldspathe, so wie Porzellanerde, in Pennsylvania, Maryland und Virginia; Bolus in Virginia; Walkerde insbesondere Carolina's; Tonstein, Alaunerde und Bergkiese in Pennsylvania; Specksteine in New-Hampshire; Röhel in Massachusetts. Gute Kiesel findet man in allen Staaten; Quarze und Bergkristalle in Virginia; Carneole in Süd-Carolina; Amethyste in Virginia; Achate in Arkansas; Opale in Illinois; Rollerschiefer in Pennsylvania, und Bimssteine am Felsengebirge. An Salzwassern haben alle westlichen Staaten, so wie New-York, Ueberfluß; natürliches Glauber- und Bittersalz und Magnesia findet man in Virginia; natürlichen Alaun und Vitriol in beiden Carolina's und Tennessee, und natürlichen Salpeter und Soda in Ohio, Kentucky und Tennessee.

Reicher und dem Auge erfreulicher ist zum Theil der Anblick der Pflanzenwelt. Unter einem Himmelsstriche gelegen, welcher die Polar- mit der Pflanzenwelt vereinigt, kommt eine Mannichfaltigkeit von Gewächsen zum Vorschein, deren Kontraste ein schönes Schauspiel gewähren. Die außerordentliche Hitze des Sommers erzeugt noch im hohen Norden der Union die Gewächse der südlichen Zone, und der Tulpenbaum, der Cassafraß und die Magnolie kommen noch an den Ufern der nördlichen Seen als verkrüppelte Stämme vor. Die genannten Gewächse verbreiten sich über einen großen Theil der Vereinigten Staaten und wachsen in Georgien, Florida, Alabama und Louisiana zu kraftvollen Bäumen heran; dagegen schwinden Gewächse, deren volle Kraft in den mittleren und nördlichen Staaten sichtbar ist, zu unscheinbarem Gesträuch in den südlichen Gegenden zusammen. Ein großer Reichthum an Holzern der verschiedensten Art ist über den größten Theil der

eine andere Ver-  
men muß, und  
harmenden Ver-  
eben diesen un-  
Raßlands, in  
der eine neue  
erde vertauscht.  
jetten, die dort  
in gehören: die  
retrossen werden,  
n Europa sind,  
hemspähren mit  
den südlichen  
ist, breitet sich  
ingt aber nicht,  
asiatische Cho-  
und Wärtig-  
t wie hier nicht  
dächer auf.

aten besteht in  
haltigen Boden,  
ten Fälle bietet  
nd Quadern im  
wie in mehre-  
nsh'banen und  
den Steinkohle-  
n im Ueberfluß  
uellen r-s Wis-  
n am südlichen  
Arkansas, und  
bama und Ten-  
1845 über fünf  
abgeliefert wur-  
nder hinsichtlich  
Tausende von  
zu nehmen. An  
-Jersey, Penn-  
ang liefert Vir-  
tucky und New-  
Magnet sind in

östlichen, und einen Theil der westlichen Staaten verbreitet, welche theils durch ihre Mächtigkeit, theils durch die vorzügliche Güte ihres Materials auf das Vortheilhafteste sich auszeichnen; gegen dreißig Gattungen zieren die nordamerikanischen Wälder, und gewähren den Bewohnern mannichfachen Nutzen; theils liefern sie eine Menge der schönsten Bau- und Stabhölzer; theils liefern sie vorzüglichen Gerbestoff. Herrliche Waldungen von immergrünen Eichen zieren die beiden Florida's, Georgien, Alabama und die andern Staaten des Südens, und gewähren das schönste Schiffsbauholz. Verschiedene Arten Nadelhölzer bedecken in mellenweitern Entfernungen den sandigen Boden, und sind die vorwaltenden Gewächse an den Küsten und im Innern der südlichen Staaten. Fichten der schönsten Art werden in Florida, Georgien und den Carolina's in großen Wäldern angetroffen. Tannen erstrecken sich von Carolina an bis zur Hudsonsbay, und die weiße Tanne ist am häufigsten in Neu-England zu Hause. Auf gutem Boden gedeihen die schönsten Laubbölzer, Kufsbäume in sechs verschiedenen Arten, Erlen- und Pappelbäume, mehrere Gattungen Ahorn; unter denen der nützliche Zuckerahorn, riesenmäßige Platänen, schöne Magnolien, herrliche Trauerweiden, Eschen, Ulmen, Oleifischen, Maulbeerbäume, Cypressen, Lebensbäume und mehrere Palmenarten. — Die ausgebreiteten Savannen der östlichen Staaten und die unabsehbaren Prairien des Westens sind mit den herrlichsten Gräsern und Blumen bedeckt; Wachsmyrthen, Kalmlen und mehrere Gattungen Rhodobendron füllen die feuchten Stellen der Grasfluren und wechseln mit Aellen, Sonnenblumen und Martengold; Buschrosen und die reizbare Pflanzengattung hebeden die trockenen Plätze und im Süden füllen Hydrangeen und Blumenrohr das von Waldungen entblößte Land. Das Riesenrohr, ein 30 — 40 Fuß hohes Schilf, bildet, besonders zwischen dem 30 u. 32° nördl. Breite, ein dichtes, kaum zu durchdringendes Gebüsch, und Syntherisämen und der carollinische Wasserhase wachsen in Sümpfen und auf Stellen, die den Ueberschwemmungen der Flüsse ausgesetzt sind. — Auf neu abgetriebenen Ländereien kommt von selbst der weiße Alee in großer Ueppigkeit hervor, und die verschiedensten Wiesarten wachsen in größter Fülle an allen Feldrändern. Heilsame Kräuter füllen die Waldungen, und der werthvolle Ginseng, der fast in allen Staaten gefunden wird, bietet einen nicht unbedeutenden Ausfuhrartikel. —

Wilde Thiere aller Art sind in Menge vorhanden. Das Geschlecht des Mammouths, das größte aller vierfüßigen Thiere, einst ein Bewohner dieses Landes, ist jetzt erloschen, doch findet man in den Vereinigten Staaten noch viele Ueberreste desselben, und ein ganzes, sehr sehenswerthes Skelett eines Mammouths wird in

verbreitet, welche vorzüglichste Güte zeichnen; gegen den Wälder, und theils liefern sie theils liefern sie von immergrünen Alabama und die schönste Schiffen in meilenweiten vorwaltenden Staaten. Fichten ab den Carolina's in sich von Cananne ist am häufigsten gebelien die neuen Arten, Vornen, unter denen schöne Magnolia, Maulbeerenarten. — Die die unabhäbren und Blumen besigen Rhodobendron echfeln mit Vllen, die reizbare Pflzen füllen Hydridite Land. Das et, besonders zu kaum zu durch carolinische Was die den Ueber neu abgetriebenen großer Neppigkeit in größter Fälle die Waidungen, Staaten gefunden mittel. — an den. Das Geigen Thiere, einst och findet man in effelben, und ein mouth's wird in

Pool's Museum in Philadelphia aufbewahrt. In den vorhandenen Thieren, die vorzüglich im Westen am häufigsten gefunden werden, gehören Bisons, (hier Buffaloes genannt), Rothwild, Bären, Wölfe, Füchse, Luchs, Pantherthiere, Jaguare, Caguare, wilde Katzen, Waschbären, Deutelhieren, Bißel, Hermeline, Ottern, Hasen, Eichhörnchen, Biber, verschiedene Vögelarten und Walffische. — Unter dem im Lande einheimischen wilden Geflügel sind: Truthühner, Fasane, Rebhühner, Waldhühner, Schnepfen, wilde Schwäne, wilde Gänse und Enten, Tauben, besonders die Wandertaube in wolkendähnlichen Hügen, Kriechenten, Wasserhühner, Koller, Rothhülse, eine Entengattung, Adler, Busards oder Raubgeier, Habichte, Sperber, Staare, Spechte, eine Menge von Singvögeln, Goldbrüts und viele andere. — Unter den Fischen und andern Wasserthieren sind zu bemerken: Delyphine, Meeresschweine oder Porpoisen, Haien, Rochen, Störfische, Större, Darche, Lachs, Forellen, Heringe, Aale, Meerbrassen und eine große Menge anderer mannichfacher Gattungen, womit die Meere, Landseen und Flüsse besonders reich gesegnet sind. Mit Amphibien sind die Vereinigten Staaten ebenfalls reich versehen, und neben 40, zum Theil sehr gefährlichen Schlangenarten, und einer großen Menge von Eidechsen und Fröschen, unter denen der durch seine brüllende Stimme bekannte Ochsenfrosch, der fast die Größe eines Kaninchens erreicht, der merkwürdigste ist, findet man eine Menge Arten von Land, Fluß- und Seeschildkröten, besonders in den südlichen Küstengebüden, woselbst auch der Kaiman oder Alligator häufig vorkommt, der im St. John, der Matamaha, und dem Mississippi öfters bis zu einer Länge von 16 Fuß angetroffen wird. — Bedeutende Insektenhäuser, mit verschiedenen Gattungen dieses Geschlechts besetzt, sind an den Küsten der Vereinigten Staaten verbreitet, und ephäre Muscheln findet man ebenfalselbst in außerordentlichem Ueberflusse. Unermeßliche Schwärme von Schnaden oder Mücken verüben in den Niederungen den Aufenthalt, und die sogenannte heftige Fliege ist in manchen Jahren eine der gefährlichsten Plagen für den Landmann. — Die Produkte der landwirthschaftlichen Industrie finden sich in der größten, nur denkbaren Mannigfaltigkeit. Die des Pflanzenreichs bestehen in Weizen, Mais oder indianischem Korn, Roggen, Gerste, und andern Getreidearten, und herrlichen Obstsorten, obgleich der Obstbau sich noch in seiner Kindheit befindet. Weintrauben wachsen in Menge wild in allen Staaten, besonders aber in Arkansas; Orangen und Limonen, so wie andere südlüche Früchte in Louisiana und Florida; Tabak liefert Virginia, Maryland und der Westen in größter Menge; Baumwolle ist ein Stapelartikel der südlichen Staaten; Indigo liefert Louisiana und Süd-

Carolina; Reich wird in Süd-Carolina, Georgien, Alabama, Louisiana und Mississippi in Menge gebaut, und in Louisiana und einigen Gegenden der atlantischen Küste ist das Ruderkorn der Gegenstand eines ausgebreiteten Anbaues geworden. Die nördlichen und mittlichen Staaten, sowie die Länder am Ohio, liefern die schönsten Grassländerer, worauf bereits eine große Menge Hornvieh und Schafe gezogen werden. Ohio, Indiana, Kentucky, Illinois und Missouri betreiben bedeutende Schweinezucht; die Schafzucht nimmt fast im ganzen Lande zu, und die Weidenzucht gedeiht hier eben so gut, als in Spanien. Zug- und Reitherde sind in Hülle vorhanden und durchgehends vortreflich, vorzüglich in Pennsylvania und Virginia; und auch an andern Hausthieren, z. B. Hühnern, Maulsellen, besonders im Süden und Westen, Fliegen und Gänzen, giebt es einen großen Ueberflus. An zahmen Vögeln hat man in dieser Gegend: Gänzen, Enten, Tauben, Pfauen und im Süden Truthühner, und vorzüglich im Süden, wogegen im Norden, im Osten und im Westen, nur sehr wenige sind. Die Einwohner dieser Provinzen sind fast alle von europäischer Abkunft, und die Sprache ist die französische.

**Die Einwohner.** Die Einwohner der Vereinigten Staaten sind ein Konglomerat der verschiedensten Nationen, eine Mischung der heterogensten Elemente: Engländer, Schotten, Iren, Holländer, Deutsche, Schweden, Dänen, Ungarn, Polen, Russen, Franzosen, Spanier, Italiener, Dänen, Belgier, Schweizer, Mexikaner, Chinesen, Eingeborne oder Indianer, Neger, Mulatten, Westindier, alles unter einander in bunter Mischung, wie kein Land der Erde sie weiter bietet. Die ersten Ansiedler waren Menschen, die um der Religion willen ihr Vaterland verlassen, um eine neue Heimath zu gründen; Verfolgte die im Westen des atlantischen Meeres ein Asyl suchen und fanden; Abenteuerer, die von Gold- und Ehrendurst getrieben, in Nord-Amerika Indiens Schätze zu finden wöhnten, und überbrückte die bei Plagen Europas den Rücken kehren, um hier frei aufathmen zu lernen. Die dreizehn alten Staaten wurden durch Menschen gegründet, die in der hohen Schule der Leiden erzogen, und durch Finken aufgefüttert waren, welche der Stoff der Sanktionen und Empörungen hervorgebracht hatte; Amerika verband den Unglauben von Europa, dem Aberglauben und der Schwärmeret sein Daseyn, und mit Europa verließen jene Ansiedler die lange Reihe von Meinungen und Vorurtheilen, welche es seit so vielen Jahren verwolfen und so viel Menschenblut gekostet hatten. — Demerit Lage, Friede und Ruhe, ein ausgebreiteter Wirkungskreis, der den ersten Ansiedlern wenige Jahre nach ihrer Ankunft geöffnet wurde,



waren die Mittel, wodurch die Fibern des menschlichen Geistes, die durch Unwissenheit und Gland so lange erschläft waren, wieder angespannt wurden. Kompaß, Flug, Art und Druckerri hatten sie mitgebracht, und unter einem so glücklichen Anfange mußte ihre Kraft, mußten ihre Kenntnisse wachsen. Die neuen Meinungen, die sie annahmen, die Urkunden, die sie erhielten, der eiserne aushaltende Fleiß, mit dem sie die ersten Schwierigkeiten überwandten, die Freiheiten, die sie empfingen, und das Land selbst, das sie anbauten, ließen sie Europa und alles darin ausgestandene Ungemach halb vergessen, und in dieser Epoche war es, daß sie diese neuen Ufer, die Erde, die sie mit ihrem Schweiße gedüngt, ihr liebes neues Vaterland nannten. Mit Freuden gaben sie den Namen: Engländer, Irren, Schotten, Deutsche, Schweden, Franzosen, ihren Abschied, und nannten sich nach dem Lande, das sie gastlich aufgenommen, Amerikaner! Ihr beschützter und ungehemmter Fleiß half ihnen halb zu Reichthümern: diese erwarben ihnen ein neues Gesicht und Ansehen, so wie ihnen der Boden, den sie bearbeiteten, schon einen neuen Rang verschaffte. Herumirrende Wesen, ohne Aufenthalt und Freistatt, schwärmerische Soldaten, Verfolger und Verfolgte wurden hier gute Bürger! Durch die Nothwendigkeit der Arbeit wurden ihre Leidenschaften und Begierden glücklich im Zaume gehalten; die Befesmer aller Seiten, die sich in Europa früher blutig bekämpften, und keinen andern Denkenden neben sich dulden wollten, vereinigten sich hier, ohne ihren Ansichten zu entsagen, als Brüder; denn die Religion, so einfach als die Menschen, die sie lehrten, forderte nichts von ihnen, als den Dienst der Dankbarkeit. — Die weisen Gesetze, die Wohlthaten des Friedens, eine blühende Handlung, eine ungehemmte Kultur, die bewundernswürdige Leichtgläubigkeit, sich dort zu nationalisiren, die niedrigen Preise neuer Ländereien und die hohen, welche bis jetzt die amerikanischen Produkte auf den Märkten brachten, haben die Bevölkerung der Union mit einer Geschwindigkeit ohne Beispiel befördert, und findet sich auch, vermöge verschiedenen Klima's, gewisser Meinungen und Gewohnheiten, ein Unterschied unter den Bewohnern der Vereinigten Staaten, so gleichen sich doch Alle, mögen sie irgend eines Volkstammes seyn, in den großen Grundätzen und in der Liebe zum Fleiß, zur Mäßigkeit und zur Freiheit: Grundmeinungen, die schon zum Vortheil der Kindheit geworden sind! Außerordentlich haben diese drei Grundprinzipien das Gedeihen der Bevölkerung befördert: die Vereinigten Staaten, welche 1790, bei Aufnahme des ersten Census, nur eine Bevölkerung von 3,929,328 Seelen zählten, verachsfachten ihre Volkszahl bis 1832, erweiterten ihre Grenzen um das vierfache, und verhundertsachten

den Werth ihres Grundbesitzes. So mannigfaltig die Abstammung des Volkes ist, so vereinigen sich doch alle in Einer Sprache, in der Englischen, und obgleich fast die Hälfte der ursprünglichen Ansiedler die deutsche und französische Sprache mitbrachten, so haben sie solche doch schon meistens vergessen; die Sitzungen der Gerichte werden bloß in englischer Sprache, selbst in den deutschen und französischen Niederlassungen, gehalten, und nur in Pennsylvania und Ohio alle neuen Gesetze jetzt auch in deutscher Sprache veröffentlicht; dasselbe ist auch größtentheils in den Schulen der Fall, und sogar in den Kirchen deutscher und französischer Auswähler wird abwechselnd in dieser Sprache gepredigt. Für neue Einwanderer ist dieß zwar sehr unbequem, aber höchst zweckmäßig, sie lernen früher und mit Leichtigkeit das Englische, und die ganze Masse wächst durch dieses große Kulturmittel zu einem Volke zusammen.

Die Bewohner der Vereinigten Staaten sind im Allgemeinen ein starker kräftiger Menschenschlag, denn aus allen Völkern sind es ursprünglich an sich nur die gesündesten und stärksten Individuen gewesen, die sich zur Auswanderung entschlossen hatten; das Küstenleben sowohl, als die Ausrodung des Landes im Innern, hat sie stark und gesund erhalten und ihre Kräfte gehbt. Man lebt gut und kräftig, und kann es auch, weil die Staatsanlagen gering sind, und dem Bürger nicht vornehmlich seinen Lebensbedarf kürzen. Man genießt Brod, Butter, Milch, Fleisch, Honig, Zucker, Kaffee, unbesorgt und nicht ängstlich um den andern Tag bekümmert, denn Lebensmittel sind ja im Ueberflusse vorhanden und leicht zu verdienen. Die Bevölkerung wächst mit jedem Jahre: der Censur von 1830 gab 12,854,890 Seelen, der von 1840: 17,889,241 Seelen, der von 1850: 23,267,496 Seelen an; gegenwärtig kann aber die Zahl auf 24 Millionen Köpfe sich belaufen.

Kein Wunder, daß in der Union die Bevölkerung so außerordentlich steigt. Jeder kann sich dort leicht ernähren, weil Jeder für sich selbst ohne lastbare Zinsen und ohne beschwerliche Abgaben arbeitet. Die Lagen der Ansiedler auf Congressland im Westen sind leicht und billig: ein Ansiedler, der eine Pflanzung von 320 Acres erworben hat, zahlt davon nach 5 Freijahren an Lagen Alles in Allem:

Von 320 Acres, die Land-Lage von 1 1/2 Cents vom Acre jährlich  
 Kantons-Lage, 1 Procent vom Mobilien, 4 Doll. 80 Cents  
 dessen Werth 200 Doll. seyn mag 50  
 Bezahlung für 2 Tage Wegearbeit à 1/2 Doll. 1 50  
 6 Doll. 80 Cents.

In der Regel wird die Land-Steuer nach dem Werthe des Grundstücks berechnet und für jedes 100 Dollars Werth 15, 20, 25 und noch mehr Cents angeschlagen. Je besser und gelegener das Land, desto höher der Anschlag und also die Abgabe. Man nennt sie auch die Mill-Tax, weil in dieser Weise 1, 2, 3 Mills per Dollar (1 Mill, der tausendste Theil eines Dollars; eine eingetheilte Münze) erhoben wird. Diese Abgabe muß, wie jede andere Abgabe oder Steuer pünktlich entrichtet werden. Unterbleibt dies, so wird das Grundstück auf gerichtlichem Wege für den Betrag der Taxen öffentlich versteigert. Der Eigenthümer hat alsdann nur das Recht, sein Grundstück innerhalb des Zeitraums von 2 Jahren um den doppelten Betrag der Summe und den der gemachten Verbesserungen, die bezahlten Steuern mit einbegriffen, einzulösen. Seinen Kindern ist noch eine Frist bis zur Volljährigkeit (zum 21. Jahre) für die Wiedererlösung gestattet. Den Einwanderern kann nicht dringend genug gerathen werden, ihre Steuern, wie groß oder klein dieselben seyn mögen, stets richtig zu bezahlen, denn die Steuerermiesser warten nicht, und die von den Staaten zur Verrichtung erlassenen Gesetze und Verordnungen sind noch nie unwirksam gewesen. — Uebrigens sind die Steuern in den verschiedenen Staaten verschieden, und darauf sollte der Einwanderer auch Rücksicht nehmen. Mehrere Staaten haben eine bedeutende Schuldenmasse durch überreichte und schlecht berechnete Anlage von Kanälen und Eisenbahnen sich aufgebürdet; Pennsylvania z. B. 40 Millionen Dollars, wovon jährlich 2 Millionen Doll. Zinsen zu bezahlen sind, während die Anlagen nicht ein Drittheil eintragen. Für diese Zinsen kommt dort jährlich neben den übrigen Steuern ungefähr 1 Dollar auf den Kopf. Auch der Staat Ohio hat früher nicht unbeträchtliche Schulden hauptsächlich zur Verrichtung der höchst bedeutenden Kanalbau-Kosten eingezogen. Von diesen müssen nicht allein die jährlichen Zinsen bezahlt werden, sondern muß, da die Schuld auch allmählich zurückgezahlt werden soll, die dazu bestimmte Summe durch Steuern aufgebracht werden. Zum Zwecke der Steuererhebung wird in diesem Staate alljährlich im Monate März alles Grundeigenthum in Privathänden, — so weit dies nicht schon früher geschehen — resp. die im Laufe des Jahres darauf errichteten Gebäude zc. nach dem billigen Kaufwerthe von dazu besonders angestellten Personen abgeschätzt. Zu gleicher Zeit haben solche auch den Werth alles in ihrem Bezirke befindlichen Mobilien-Eigenthums incl. der Kapitalien zu ermitteln. Hiervon sind nur allein ausgenommen alle Pächtergeschäften, Bettzeug und Bekleidungsgegenstände, andere Haushaltsgegenstände einschließl. Bücher einer Familie zu

die Abstammung  
ner Sprache, in  
der ursprünglichen  
mitbrachten, so  
die Sitten der  
in den deutschen  
in Pennsylvania  
der Sprache ver-  
Schulen der Fall,  
der Ansiedler wird  
Einwanderer ist  
sie lernen früher  
ge Masse wächst  
zusammen  
in Allgemeinen  
den Völkern sind  
höchsten Indu-  
strien hatten, das  
es im Innern, hat  
fehlt. Man lebt  
Anlagen gering  
inen Lebensbedarf  
g, Hontg, Zucker,  
dern Tag bestim-  
rhänden und leicht  
Jahre der Zensus  
840: 17,889,211  
gegenwärtig kann  
ufen.  
Merkung so außer-  
öhren, weil Jeder  
hwerliche Abgaben  
stand im Westen  
Anzahlung von 320  
Jahren an Taxen  
Doll. 80 Cents.  
50  
50  
Doll. 80 Cents.

ständig, und zusammen den Werth von 100 Doll. nicht überschreitend, ferner Gewehre zum eigenen Gebrauche der Familienglieder, ein Sattel und Zaum, Adergeräthschaften und endlich der Betrag von 25 Doll., angesehen als zur Bestreitung der laufenden Ausgaben erforderlich. Alles übrige persönliche Eigenthum, einschließlich Vieh, Fruchtvorräthe, ausstehende Forderungen, z. B. gut habenden Lohn muß in die Steuer aufgenommen werden, und zwar so, daß der Kapitalbetrag ermittelt wird, z. B. eine Jahresrente von 60 Doll., welche Jemand zu beziehen hat, wird zu 6% zu 1000 Doll. angeschlagen. Alles im Besitze einer Person resp. einer Familie befindliche persönliche Eigenthum muß von dieser resp. dem Familienvater, nicht allein speziell, sondern auch sogar dessen Werth dem betreffenden Beamten angegeben werden. Gestattet ist es, das Vieh, auch einzelne sonstige Gegenstände z. B. Uhren den Beamten vorzuzeigen, um ihren Werth selbst zu taxiren. Den Werth eines großen Theils des Mobiliar-Vermögens, z. B. Tische, Spiegel, Commoden, Oefen, Porzellan, muß aber der Besitzer jedenfalls in Dausch und Bogen angeben, eben so sein Kapitalvermögen, nach Abzug der Schulden, welches dann der Beamte in seine Rolle einträgt. Die Richtigkeit seiner Angaben muß Jeder beschwören oder bekräftigen. Jeder einzelne Beamte hat nach beendigtem Geschäft die Liste an dem County-Beamten abzugeben, welcher eine Hauptliste aufstellt, und hierin den Steuerbetrag jedes Steuerpflichtigen ausweist und einträgt. — In der Regel werden jetzt alljährlich nach jedesmal vorgängiger Bestimmung des gesetzgebenden Körpers — je Staatsweiden von jedem Acker des Steuerkapitals 3 — 4, zu County-Weiden ungefähr 3 und an Wegetagen ungefähr 1, zusammen also jährlich durchschnittlich 7 Mäße erhoben. Besitzt also Jemand ein Kapitalvermögen von 2000 Doll., so hat er davon jährlich überhaupt an Steuern 14 Dollar zu zahlen; diese 2000 Dollar bringen ihm a 6 Procent jährlich 120 Dollar; er muß also von seinem Einkommen den 8,5% Theil an Steuern jährlich entrichten. — In Virginien sind Land, Eisen, Kupfer, Pferde, Giltwagen, Gießmaschinen, für Piano's, goldene und silberne Taschenuhren, und Wanduhren, Silbergeräthe, wie eine Verzinssteuer erhoben. In Alabama ist eine Kopfsteuer von 25 Cents für den Weißen und 50 Cents für den Neger, und eine Kapitalsteuer von 50 Cents für 100 Dollars. In einigen Staaten bezahlen Kerkel und Advokaten eine Kopfsteuer. In den Städten sind, wie überall, die Abgaben der Bürger höher, da der Grundbesitzer für Beleuchtung, Straßenpflasterung u. dergleichen muß. In Pittsburg besteht Staats-, Cantonal-, Stadt-, Armen-, Schul-, Wasser-, Wege- und Gewerbesteuer.

Die Gewerbesteuer (Vogel) für ein Geschäft der niedrigsten Klasse beträgt jährlich 7 1/2 Dollar, oder ungefähr 10 preuß. Thaler. In diese Klasse kommen aber erst diejenigen, welche wenigstens ein Geschäft von 1000 Dollars machen, was sie selbst zu bestimmen haben. Erst, wenn ihre Selbstschätzung nach dem Urtheile ihrer Nachbarn zu niedrig erscheint, tritt die Abschätzung der beauftragten Bürger ein. Wer ein Geschäft unter 1000 Dollar macht, hat gar keine Gewerbesteuer zu zahlen. Für die Gewerbesteuer hat man 14 Klassen, von denen die letzte die niedrigste ist. In New York kamen im Jahre 1850 beinahe 50 Dollar Steuern auf den Kopf. In Wisconsin (Wisconsin) gibt es Staaten, Cantons, Schul-, Armen-, Gesundheitspolizei-, General-, Ward-, Selterweg-, Brücken-, Special- und alte Schul-Tagation. Kauf- und Handelsleute müssen zur Betreibung ihrer Geschäfte Licenzen lösen, und am höchsten sind die Licenzen der Wollwäcker und Brantwäcker. — wiederum eine der wohlthätigsten Einrichtungen. — Steuern müssen also in den Vereinigten Staaten auch entrichtet werden, in manchen Staaten sind sie sogar sehr beträchtlich; allein sie sind besser vertheilt und können leichter erschwungen werden, als in Deutschland. Auch regirt dort keine Verbrauchssteuer, keine Belastung der Lebensmittel. — Der Gewerkmann zahlt für die Erlaubnis sein Geschäft betreiben zu dürfen, nicht die geringste Abgabe, bedarf auch keine Concession, und kann, wenn das Geschäft nicht lohnt, und er Geld und Geschick hat, ein anderes ergreifen zu können, nach Willkür wechseln, ohne gezwungen zu seyn, bei dem einmal zünftig erlernten, sollte es auch wider seinen Willen, seiner Umgebung ungenügend seyn, verhungern oder verarmen zu müssen. — Der größte Theil fleißiger Menschen kann und wird dort etwas Eigens haben. — In einem für den Ackerbau eingerichteten Lande, wo das Getreide gemeiner ist als die Menschen, sind die Lebensmittel wohlfeil und doch deren Anbau und Gewinnung lohrender, als in Europa. — Drei Fünftel der Bewohner der Union besitzen ihr eigenes Land. Eine freie ausgedehnte Handlung, wohlgeordnete Gesetze verschaffen allemal die nöthigsten Bedürfnisse. Die Bewohner leben bequem (comfortable) und glücklich, weil sie (mit Ausnahme der Bewohner New-Yorks und einiger Städte der atlantischen Küste) das Gift des Luxus, den müßigen Reichthum, den Unterschleß des Abels, die Rechte der Erbkamert, und andere Schlingel nicht kennen. — Dies sind die Glückseligkeiten des Glücks der Union! Die erste und wichtigste ist aber unstreitig diese, daß der Einfluß des Lebensrechts nicht durch Recht gewonnen ist, und eine Klasse von Menschen zu dem thätigen Gehorsam zu verbannt, und unter unfähigen Herzen zu kriechen und für andere zu ar-

beiten. — Die Sklaverei, welche noch in vielen Staaten der Union besteht, in zwölf Staaten aber bereits ganz abgeschafft ist, und wo die wenigen, im letzten Census mit aufgeführten Repräsentanten der Sklaverei ihre Freiheit nicht annehmen und größtentheils wegen vorgerückten Alters in den Familien ihrer Herren ihre Tage in Ruhe beschließen wollen, ist ein Uebel, dessen Entstehen die Amerikaner nicht verschuldet haben. Es ist ein Erbthum der Europäer, deren Politik und Industrie und dieselbe durch einseitige Gesetze aufheben wollen, wäre ein Eingriff in die Eigenthumsrechte jedes einzelnen Sklavenbesizers, dessen Eigenthum die Gesetze und Behörden eben so, wie jedes andere, schützen sollen und müssen. In Maryland, Virginate und Kentucky wird die Sklaverei in nicht allzu langer Zeit aufhören, weil es kaum mehr der Mühe lohnt, Sklaven zu halten und man an den nicht Sklaven haltenden Staaten recht deutlich sieht, daß nur freie Arbeit Staaten blühend und glücklich machen kann.

### § Städtewesen

Das Städtewesen Amerikas unterscheidet sich schon in der Art der Entstehung der Städte merklich von dem Europäischen, und da das Innere des Landes keine geschlossenen Distrikte besitzt, wie wir sie in Europa haben, sondern das ganze Land in Distrikten (Stadtgebiete — Townships —) sprich: Landtheile) getheilt ist, die regelmäßig vermessen werden und durch Beschluß der Regierung bestehen, noch ehe Menschen sie zu bebauen da sind, kommen die jungen Städte auch regelmäßiger zu Stande, als die vom Zufall erschaffenen der alten Welt. — Ein Unterschied zwischen Städten, Marktorten, Dörfern und Weibern, wie in Europa, findet ebenfalls nicht Statt, und die Städte unterscheiden sich von den übrigen Distrikten nicht durch Mauern, denn diese kennt man nicht, noch durch eine besondere bürgerliche Gerichtsbarkeit, sondern lediglich durch das Zusammendrängen der Wohnstätten, durch größere Volksmenge, durch lebhaftere Betreibung bürgerlicher Gewerbe, die aber nirgends bevorrechtigt sind, und durch den Handel, der sich in ihnen konzentriert, und dem sie in der Regel ihr Entstehen zu verdanken haben. Die Städte der Union sind, bis auf einige der Küstenstaaten, durchaus Kinder der neuern Zeit, alle mehr oder weniger regelmäßig angelegt, und häufig die Straßen und öffentlichen Plätze schon beim Vermessen des Landes durch die Behörden vorgezeichnet, häufiger aber noch von den bauenden Gemeinden, oder speculativen Unternehmern willkürlich angelegt. Ein planloses Bauen, wie es in Europa häufig angetroffen wird,

findet man nirgends, und die Regelmäßigkeit aller amerikanischen Städte, welche hoch gewöhnlich aus der freien Vereinigung einzelner Bürger hervorgingen, beurkunden deutlich die Mündigkeit der Nord-Amerikaner für öffentliche Angelegenheiten. Die Kirchen und Banken der größeren Städte sind meistens in einem einfachen, imposanten, die öffentlichen Gebäude der Behörden aber in einem einfachen, obgleich edlen Style gebaut, theils um keinen Regierungsaufwand zu machen, theils um auch äußerlich das Untergeordnete derselben zu bezeichnen, demungeachtet würden Manche selbst europäischen Städten zur Herbe gereichen. Die Bauart der Häuser ist größtentheils englisch; im Norden findet man gewöhnlich Ziegel- und Fachwerk-Gebäude, im Süden steinerne, von Sand- oder Bruchsteinen; im Innern des Landes, auf neuen Ansiedlungen, herrscht das Blockhaus vor, ein kleines stallähnliches Gebäude von geschichtenen Balken, was für den Anfang dem Pflanzler zum schützenden Obdach dient, sowie die Kräfte desselben aber steigen, einem bequemeren schöneren Hause und Wirtschaftsgebäude weicht. Die Bauart der Wohnungen im Lande ist indess verschieden; anders baut der Landwirth oder Farmer im Norden, anders der Pflanzler oder Plantagenbesitzer im Süden, und nach den verschiedenen Nationen, welche das Land bewohnen, weicht auch die Bauart in etwas ab.

Alles Land in den Vereinigten Staaten, welches nicht Eigenthum einzelner Staaten oder einzelner Individuen ist, ruht in den Händen der Regierung der Union, ist sogenanntes Congress Land, und nur in den atlantischen Staaten besitzt dieselbe keine Länderereien, ausgenommen den District Columbia, welcher ihr von Maryland und Virginien abgetreten wurde, und keine Strecken, die einzelne Staaten ihr zur Anlage von Forts, Docken, Bauhöfen, Arsenalen und andern öffentlichen Zwecken cedirten. Alle Länderereien werden ehe sie zu Markte kommen, nach einem festgesetzten Plane auf Kosten der Regierung vermessen, und die Vermessungen der öffentlichen Länderereien auf eine Serie wahrer Meridiane gegründet, von denen der erste Haupt-Meridian in Ohio, der zweite in Indiana, der dritte und vierte in Illinois, der fünfte von der Mündung des Arkansas durch Arkansas und Missouri, der sechste durch die Halbinsel Michigan zieht. Alle Meridiane gehen in gerader Linie von Norden nach Süden, und eine Basis, welche von Ost nach West streicht, durchschneidet die Meridiane, von denen aus und von der Basis alle Vermessungen unternommen werden. Die Vermessungslinien werden auf beiden Seiten an den Bäumen durch Einschnitte oder sonstige Merkmale angedeutet, so daß man sie leicht verfolgen kann. Alle sechs Meilen räumen die Felder

staaten der Union  
haft ist, und wo  
Repräsentanten  
größtentheils we-  
reren ihre Tage  
nischen die Ame-  
id der Europäer,  
einseitige Befehle  
humbrechte jedes  
Befehle und Bes-  
und müssen. In  
die Sklaverei in  
mehr der Nähe  
Sklaven halten  
Arbeit Staaten

messen einen Maß in die Erde, und von diesen Maßstäben aus werden parallel mit der Basis und dem Meridiane andere Linien gezogen, durch welche das Land in Vierecke von sechs Meilen Länge und Breite getheilt wird. Jedes dieser Vierecke ist ein Stadigerthe (Township, Orttschaft) genannt, und bekommt nach seiner Größe eine Nummer. Alle Townships zählen von der Basis nach Süden und Westen, jede Reihe (Range — sprich: Rangesch) von Ost nach West, östlich und westlich vom Meridiane. Alle Townships sind wieder in Vierecke von einer Meile eingetheilt, jedes also in 36 Quadrat-Wellen oder Sektionen von 360 Acres (1080 Morgen) oder vier Morgen, und jede dieser Sektionen in Halbes, Viertel- und Achtel-Sektionen getheilt. Die Leitung der Vermessungen führen die Oberfeldmesser (Surveyors-General), die Vermessung selbst geschieht durch Geodäten, welche durch die Oberfeldmesser angeordnet werden, und für die Vermessung einer englischen Quadratmeile im Oberlande und auf den Prairien drei Dollars, in den fährlicheren Theilen der Union aber, wo Seen, Sümpfe, Bayons und Mohrenbrüche die Arbeit erschweren, vier Dollars erhalten. Die Geodäten sind verpflichtet, dem Oberfeldmesser die Feldnoten jeder Vermessung zugleich noch mit einem Plane des vermessenen Townships zur Justifizierung zu überliefern; von diesen Dokumenten werden dann drei Kopien aufgenommen; eine davon in der Expedition des Oberfeldmessers, eine zweite beim Administrator des betreffenden Landamts, und eine dritte beim Kommissär des General-Landamts in Washington niedergelegt. — In jedem Land-Distrikt werden jährlich vierzig Townships vermessen, und zweimal jährlich öffentliche Landversteigerungen unternommen; das Angebot ist ein und ein Viertel Dollar (2 fl. 36 kr. S. W.) oder 3 fl. 7 kr. rhl. für den Acre; und alle an dem bestimmten Tage nicht losgeschlagenen Ländereien sind fortwährend für diesen Preis von dem Landamte zu erwerben. Die Section No. 16 jedes Townships kommt nicht zum Verkauf, sondern wird zur künftigen Erhaltung der Ortschaften reservirt; und außerdem in jedem Staate für Colleges und Universitäten bedeutende Landstücke gesichert. — Alle auf Kongress-Ländereien befindlichen Salzquellen und Blei-Minen können jetzt ebenfalls nicht mehr zum Verkauf, sondern werden zum Besten des Staates unter Leitung des Präsidenten verpachtet. Fünf Prozent aller Verkäufe öffentlicher Ländereien werden zum Besten der betreffenden Staaten reservirt, und zwei Fünftel dieser Summen vom Kongress zur Eröffnung von Straßen, zwei Fünftel von dem Staate zur Förderung des Unterrichts verwendet. — In allen Ländern sind genaue Karten, Vermessungen und flussfähiger ober Feldmesser-Noten des betreffenden Land-Distrikts



niedergelegt und mit der größten Bereitwilligkeit werden dieselben  
 jedem Kaufwilligen aufgeschlagen, um aus denselben die noch unver-  
 kauften ganzen, halben und vierte Sectionen notiren zu können.  
 Hat man sich ein Stück Land angewählt, so läßt man es auf dem  
 Land-Buch bei dem Register eintragen, und bezahlt dem Einnehmer  
 gegen dessen Quittung 1 1/2 Dollars für den Acre. Nach einiger  
 Zeit erhält man dann den vom Präsidenten in Washington unter-  
 zeichneten Grundbrief (Deed — sprich: Dith), und hat in diesem  
 die größte Garantie von der Welt, da in den Land-Büchern eine  
 Täuschung unerfindlich ist. — Eine große Fläche öffentlicher Län-  
 dereien ist im Besitze von Personen, die, ohne Besitztitel aufweisen  
 zu können, sich auf denselben angesiedelt haben, und Jedem ist es  
 unbenommen, sich auf diese Art auf unverkauftem Kongreßlande,  
 als sogenannte Squatters niederzulassen. — Gewöhnlich geschieht  
 dieses, um unermessliche Verzögerungen Land im Markt und zum  
 Verweise zu bringen, zu beseitigen, seltener aber von Seiten der  
 Colonisten, um die Zahlung des Landes zu verzögern, obgleich man-  
 cher Arme nur dadurch sein Fortkommen gründete. Durch ein be-  
 sonderes Gesetz haben diese Art Ansiedler vor allen anderen Län-  
 dern das Vorkaufs-Recht (preemptive right), sind aber durch nichts  
 vor Ueberdieten gesichert; und müssen öfters bei den öffentlichen  
 Versteigerungen der neuvermessenen Ländereien, durch ein so ge-  
 nanntes Schweigegeßel (Mush money), den Mitbieter zum Abtritt  
 bewegen. — Jetzt kann man noch auf eine andere Art Kongreß-  
 land erwerben. Es besteht nämlich die Einrichtung, daß solchen  
 Soldaten, welche in der Armee der Vereinigten Staaten einen  
 Krieg mitgemacht haben, Staatsländereien (bounty lands) gegeben  
 werden. Alle jene Soldaten nun, welche den Krieg gegen Mexico  
 mitmachten, erhielten außer ihrer Löhnung eine Landschenkung von  
 160 Acres, und zwar dergestalt, daß ihm eine von jedem Land-  
 amte zu respektirende Regierungsanweisung (military land-warrant)  
 auf 160 Acres Land eingehändigt wurden. Die meisten Soldaten  
 haben diese Warrants für 80 bis 150 Dollars an Speculanten  
 verkauft, die sie mit einzigem Gewinn wieder an Ansiedlungslustige  
 verkaufen, und diese haben sich nun in irgend einem Theile irgend  
 eines Staates der Union für jeden in ihren Händen befindlichen  
 Land-Warrant 160 Acres vermessend und noch unvertauscht Kon-  
 greßland aus, und geben dem Landamte die Regierungsanweisung  
 als vollständige Zahlung.

n. Pfähle: Das  
 ne andere Dinten  
 n sechs Meilen  
 derede ist ein  
 befermt nach  
 n von der Basis  
 sprich: (Königsch)  
 Werth: Alle  
 Kelle eingetheilt,  
 von 630 Acres  
 tionen in Halbe,  
 der Vermessungen  
 Vermessung selbst  
 Durchmesser ange-  
 Diabratmisse im  
 in den südlichen  
 yonds und Noth-  
 in. Die Beobach-  
 noten jeder Ver-  
 fenen Township  
 umenken werden  
 er Expedition des  
 des betreffenden  
 General-Landamts  
 Distrikt werden  
 jährlich öffent-  
 Angebot ist ein  
 t 3 fl. 7 kr. rhl.  
 nicht losgeschla-  
 is von dem Land-  
 Township kommt  
 haltung der Offi-  
 ate für Collegen  
 t. — Alle auf  
 Blei-Minen kon-  
 ernen werden zum  
 verpachtet. Fünf  
 rden zum Besten  
 stel dieser Sum-  
 zwei Fünftel von  
 und dem  
 Vermessungen und  
 n. Land-

7. Land- und Wasserstraßen; — Eisenbahnen, Kanäle, Telegraphen.

Obgleich kein Land der Welt so von der Natur mit schiffbaren Flüssen gesegnet ist, als Nord-Amerika, so hat aber auch keines so viel für Kommunikationsmittel aller Art gethan als dieses vom mächtigen Mississippi an bis auf die unbedeutendsten Meeresbänke und Buchten herab, sind alle amerikanischen Gewässer mit Dampfschiffen, Böten und Flossen bedeckt, und wo die natürliche Verbindung nicht hinreicht, ist das Land von zahllosen Kanälen und Eisenbahnen durchschnitten. — Dampfschiffe setzen alle Küstenstädte mit einander in Verbindung und nähern das Innere des Landes dem Meere, und auf den westlichen Gewässern, dem Mississippi, Ohio, Missouri und deren Zuflüssen allein, sind gegenwärtig gegen 600 Dampfschiffe mit 120,000 Tonnen Gehalt in Bewegung. Die Flüsse des Westens sind mit dem atlantischen Meere, und die Seen des Nordens durch eine künstliche Wasserkommunikation, die fast halb so lang ist, als der Mississippi selbst, mit dem Golf von Mexiko verbunden. Die Wellenzahl der im Jahr 1850 vollendeten Kanäle betrug 3814 Meilen, ohne alle andern durch Schleusen schiffbar gemachten Flüsse mit einzurechnen, wodurch sich weit über 4000 Meilen herausstellen würden; und alles dies in ungefähr 40 Jahren. Die größte Wellenzahl haben die Staaten Pennsylvania (1015), New-York (804), Ohio (705), Indiana (299), Virginia (169), Maryland (136). Am 28. Dezember 1829 wurde eine Strecke von 13 Meilen Länge auf der Baltimore- und Ohio-Eisenbahn eröffnet. Vor die Wagen hatte man Pferde gespannt. Es war dies der erste Bahnzug mit Fahrgästen in den Vereinigten Staaten. Im J. 1848 waren 5763½ Meile Eisenbahnen dem Verkehr übergeben; im Jahr 1850 betrug die Länge sämmtlicher Bahnen 8500 Meilen und Ende Juli 1851 wurden 10,129 Meilen Schienenwege befahren; sämmtlich im Osten des Mississippi, da Texas, Arkansas, Missouri und Iowa noch keine Eisenbahnen hatten. Die längste ist bis jetzt die New-York- und Erie-Bahn sie hat 467 Meilen Länge. Massachusetts hatte 1 Meile Schienenweg auf jede 7 Geviertmeilen seiner Oberfläche; New-Yersey 1 auf 22, New-York 1 auf 28, Maryland 1 auf 31, Ohio 1 auf 58, Georgia 1 auf 76. Die Gesamtzahl der Eisenbahnen in den Vereinigten Staaten betrug zu der angegebenen Zeit nicht weniger als 305.

Davon in:

Staat	Sehen	Mill. im Betrieb	Mill. im Bau	Sehen	Dollar
Maine	8	259	121	6,796,518	
New-Hampshire	16	462	58	14,145,755	
Vermont	9	369	168	13,050,364	
Massachusetts	38	1142		51,884,572	
Rhode-Island	2	50	30	2,614,484	
Connecticut	13	551	65	17,489,599	
New-York	44	1649	1098	60,784,157	
New-Jersey	11	304	40	7,445,000	
Pennsylvania	46	1087	538	44,106,549	
Delaware	2	16	11	600,000	
Maryland	3	335	172	13,043,888	
Virginia	12	493	328	7,785,358	
Nord-Carolina	3	249	162	4,000,000	
Süd-Carolina	3	292	135	7,243,678	
Georgia	13	784	200	13,822,361	
Florida	2	54		250,000	
Alabama	4	244	55	4,750,000	
Mississippi	3	88	30	1,718,000	
Louisiana	5	89		663,000	
Kentucky	5	77	482	1,500,000	
Ohio	27	690	390	12,765,793	
Michigan	4	411	34	8,046,340	
Iowa	19	256	651	4,600,000	
Illinois	13	149	1126	2,960,000	
Wisconsin	2	20	138	400,000	
<b>Gesamt</b>	<b>306</b>	<b>10,128</b>	<b>7560</b>	<b>302,590,110</b>	<b>Dollar</b>

Im April 1852 waren 10,814 Meilen im Betrieb und 10,898 im Bau begriffen. Die Kanäle der Vereinigten Staaten sind älteren Ursprungs, als die Eisenbahnen; doch nur einige der kleineren vor dem Jahre 1820 entstanden; alle andern erst seit jener Zeit. Die natürliche Wasser Verbindung scheint die Bewohner der Union aufzufordern diesen Zweig der Innern Verbesserungen nicht zu vernachlässigen, und einem Neze gleich, durchziehen bereits die Kanäle das Land, verbinden die Flussfahrten mit einander, und bilden, in gerader Linie genommen, eine Straße, welche mehr als die Entfernung zwischen London und Philadelphia anfallen würde. Unter den bis Schlus 1851 vollendeten Kanälen verdient der große Erie-Kanal, welcher den Hudson mit dem Erie-See verbindet, besondere Erwähnung, da er bis jetzt der größte aller in der Welt ausgeführten Kanäle ist, und eine Länge von 364 Meilen hat;

auf dem Wasserspiegel hat derselbe eine Breite von 40, auf der Sohle 28 Fuß Breite, und eine Wassertiefe von 4 Fuß; auf seinem höchsten Punkte ist er 849' über die Meeresfläche erhaben, hat 97 Schleusen und trägt Ladungen von 200,000 Pfund. Die Schifffahrt auf demselben ist höchst angenehm. Man ersieht über die Anlage und über die unsägliche Mühe und Kosten bei der Ausführung dieses Riesenwerks. Der Kanal fährt oft weite Strecken durch mächtige Felsen, und trägt seine Schiffe mittelst der Schleusen über 15 Stodwert Höhe. Zwischen Utica und Montezuma führen 100 Brücken und 50 Straßen über denselben, und bei Rochester führt ein 780 Fuß langer Aquadukt den Kanal über den darunter hinwegströmenden Geneseefluß. Man arbeitet jetzt daran, dieses mächtige Kunstwerk mit dem Susquehanna und dem Alleghany, und durch diesen mit dem Ohio zu verbinden, wodurch die großen canadischen Seen mit dem Mississippi und seinen zahlreichen großen Nebenflüssen in Kommunikation treten. — Bemerkenswerth sind ferner noch: der Chesapeake- und Delaware-Kanal, von 14 Meilen Länge; der Chesapeake-Ohio-Kanal, der von Georgetown nach Pittsburg führt, die Alleghany-Gebirge mittelst 398 Schleusen übersteigt, und eine durch Felsen gebrochene tunnel-ähnliche Passage von fast 2 Stunden Länge erhalten wird; er ist noch im Bau begriffen, wird 340 Meilen Länge erhalten und erfordert nach dem Anschlag einen Kostenaufwand von 27 Millionen Dollars; — der Mad-River-Kanal; — der Pennsylvania-Kanal von 277, der Schuylkill-Kanal von 110, und der Wabash- und Erie-Kanal von 200 Meilen Länge, auf welche alle wir später zurückkommen werden.

Die Postämter und Poststraßen haben sich in demselben Verhältnis vermehrt, als Kanäle und Eisenbahnen. Gute Landstraßen führen bis an die äußersten Enden des westlichen Binnenlandes, und von dort nach den Küsten. Die Straßen sind in einem Normalmaß, alle zu 25 Fuß Breite angelegt. Von jeder Meile zur andern ist ein Meilenstein, der die Entfernung von beiden Endpunkten der Straße anzeigt. Die Summe aller Poststraßen im ganzen Gebiet der Union, welche sich im Jahre 1790 auf 1857 Meilen belief, war 1800 schon auf 20,817; im Jahre 1840 auf 76,407, 1820 auf 72,492, 1830 auf 115,176, 1840 auf 155,739 Meilen gestiegen und beträgt jetzt 178,762 Meilen; im gleichen Verhältnis nahm die Zahl der Postämter zu, und die 75, welche im Jahre 1790 bestanden, hatte sich bis 1851 auf 21,551 vermehrt. Regelmäßigen direkten Postverkehr unterhalten die Vereinigten Staaten mit England, Deutschland (Bremen), Frankreich, mit Mexiko, Peru und im Süd- und Mittelamerika, wo sich an

40, auf der  
Fuß; auf sei-  
näche erhoben,  
0 Pfund. Die  
n erkannt über  
en bei der Aus-  
weite Strecken  
der Schleusen  
nteguma führen  
d bei Rochester  
er den darunter  
daran dieses  
dem Alleghany,  
durch die großen  
hreichen großen  
stendwerth sind  
e-Rana, von  
nal, der von  
Gebirge mittelst  
brochene Tunnel-  
ten wird; er ist  
erhalten und er-  
on 27 Millionen  
der Pennsylv-  
anal von 110,  
Wellen Länge,  
sich in demselben  
n. Gute Land-  
stlichen Winnen-  
en sind in einem  
von jeder Meile  
ung von beiden  
aller Poststrassen  
1790 auf 1867  
Jahre 1810 auf  
340 auf 155,730  
en; im gleichen  
die 75, welche  
21,551 vermehrt  
n) Fr ankr eich,  
erika, wo sich an

die in Chicago einlaufenden Dampfer auf der Westküste eine Dampfschiffpost anschließt, die südlich bis Valparaiso, nördlich bis Californien und Oregon reicht, 20 Dampfer versehen, den Postdienst. Das Gesamteinkommen des Postamtes belief sich 1860 auf 5,552,971 Dollars 48 Cents. Betrachtet man die Menge und den Umfang aller dieser Verbesserungen und Einrichtungen, die unglücklich kurze Zeit, in welcher sie zu Stande kamen, den hohen Preis der Arbeit (25 bis 30 Dollars monatlich für einen Arbeiter an einer Eisenbahn oder einem Kanale) und die verhältnißmäßig dünne Bevölkerung des ungeheuren Gebietes der Vereinigten Staaten, so muß man sich getrauen, daß die Amerikaner in diesen Zweigen der National-Betriebsamkeit alle Völker übertreffen. Selbst die Fortschritte Englands erscheinen dagegen kleinlich, und das Bestand von Europa kann noch gar keinen Maßstab des Vergleichs liefern. — Alle diese Unternehmungen kommen indessen in Amerika ganz anders zu Stande, als in Europa. Die Regierung befaßt sich damit dort durchaus nicht, sondern überläßt alles der Privatthätigkeit, und nur in New-York und Pennsylvania haben die Regierungen jener Staaten eigene Kanäle und Eisenbahnen zum Besten der Staaten in Ausführung gebracht. Alle andern Kanäle, Eisenbahn-, Brücken- und Straßenbauten entstanden durch Privatgesellschaften auf Aktien, welche gewöhnlich die dem projektirten Wert zunächst wohnenden Landbesitzer an sich kauften, weil durch dasselbe der Werth ihrer Besitzungen gesteigert wurde. Nach Vollendung einer Unternehmung wird die Rechnung mit allen Belegen der Regierung vorgelegt, und diese bestimmt nun, nach einer annähernden Berechnung, mit Rücksicht der Unterhaltungskosten, das Brücken-, Wege- oder Kanalgeld. — Auch in der Errichtung elektromagnetischer Telegraphen haben die Vereinigten Staaten alle andern Völker überflügelt. Am 1. Januar 1849 waren 42 Telegraphenlinien auf einer Strecke von 10,339 Meilen theils in Benutzung und theils in Ausführung begriffen, die fast alle nach Morse's Patent und sämmtlich von Privatgesellschaften errichtet und zur betriebligen Benutzung des Publikums gestellt sind. Die Lage für bis zu 10 Wörtern auf eine Entfernung von 2 Meilen beträgt 15 Cents und für jedes Wort mehr und bis zu einer Entfernung von 150 Meilen 1 Cent mehr. Von Washington, dem Sitze des Congresses, bis New-Orleans, (Entfernung 1716 Meilen) kosten die ersten 10 Wörter 2 Dollars und jedes weitere Wort 10 Cents. Die Preise sind demnach bedeutend niedriger als auf den deutschen Telegraphenlinien, was in dem verhältnißmäßig billigen Herstellungs- und Betriebskosten seinen Grund hat. Nur an den Hauptpunkten einer nordamerikanischen

Telegraphenlinie schreibt Herr von Noß, sieht man Draute, an den übrigen Punkten ist den Säulen, über deren Land die Linie läuft, die Lieferung der Pfähle, das Einrammen derselben und die Aufsicht darüber übertragen, wofür sie einen Antheil am ganzen Unternehmen erhalten, und so zu natürlichen Beschützern derselben gemacht werden. Jetzt will man eine Telegraphenlinie zwischen St. Louis (Missouri) und San Francisco (Californien) errichten, welche eine Strecke von 500 geographische Meilen durchlaufen und etwa 375,000 Dollars kosten wird, und eine zweite von einem der hervorragendsten Küstenpunkte der Union (oder von Halifax) bis zu einem angemessenen Punkte an der Südwestküste Irlands und unter das irische Meer durch nach England. Kommt diese Telegraphenlinie zu Stande, so wird die halbe Welt mit den Raubdrähten umgürtet und die Zeitungen von New-Orleans z. B. würden im Stande sein, die Ereignisse zu melden, die sich die Nacht vorher in Italien zugetragen, 8000 Meilen weit, und in deutschen Blättern würde man heute lesen, was gestern in Mexiko geschah. — So kommen in Amerika auf die leichteste und einfachste Weise die größten, und, obgleich nur Privatpersonen die Unternehmungen ausführten, die zweckmäßigsten Anstalten, bei denen keine Kosten gespart werden, dadurch zu Stande, daß die Regierungen sich nicht in diese Angelegenheit mischt, sondern den Bürgern freie Hand läßt. — Jahrelang könnte die ganze gegenwärtige Bevölkerung der Union an der Ausführung der jetzt unternommenen Eisenbahnen und Kanäle Arbeit und Beschäftigung finden, und vielleicht ein halbes Jahrhundert hindurch nur in diesem Zweige der Thätigkeit beschäftigt seyn, und doch findet dieses Volk, das an Zahl der Hälfte der Bevölkerung Deutschlands gleichkommt, und über einen acht bis zehnmal größern Raum verbreitet ist, bei allen diesen Unternehmungen noch die nöthige Zeit zur Erweiterung seines Handels, seiner Manufakturen und seiner Gewerbe! —

### 8. Staatsverfassung und Staatsverwaltung.

Die Union ist kein Staat im gewöhnlichen Sinne des Wortes, kein Einzel-Staat, sondern ein Verein unabhängiger Staaten, eine Konföderation, ein Kollektiv-Staat, der aus 37 einzelnen, in ihren inneren und häuslichen Angelegenheiten völlig getrennten Staaten und Territorien besteht, welche sich in Absicht auf ihre äußeren und allgemeinen Angelegenheiten mit einander verbunden, eine aus allen Staaten gebildete Central-Gewalt gegründet, und dieser einen Theil ihrer Macht übertragen haben, um dadurch kräftiger und größer als ein Volk bestehen zu können. Zwar scheint die Absicht, einen

Beante, an den  
 die Linie läuft,  
 en und die Aus-  
 am ganzen Unter-  
 derselben ge-  
 teinte zwischen St.  
 ) errichten, welche  
 laufen und etwa  
 einem der her-  
 von Gallizien) bis  
 ste Irlands und  
 kommt diese Tele-  
 mit den Rauber-  
 Orleans z. B. wahr-  
 die sich die Nacht  
 und in deutschen  
 Mexiko geschah.  
 die einfachste Weise  
 e Unternehmungen  
 en keine Kosten ge-  
 gerungen sich nicht  
 irgern freie Hand  
 ige Bevölkerung der  
 enen Eisenbahnen  
 und vielleicht ein  
 weige der Betriebs-  
 Boll, das an Zahl  
 kommt, und über  
 ist, bei allen die  
 Erweiterung seines  
 befall

solcher Kollektivkörper zu bilden, nicht ursprünglich im Plan des Abfalls von Großbritannien gelegen zu haben, indes fühlte man schon bei den ersten General-Verfassungen die Nothwendigkeit des vereinten Wirkens; zwar glaubte man, diese Verbindung nur für die Dauer des Kriegs eingehen und unterhalten zu müssen, doch die öffentliche Noth, der Schuldenzustand, vereinigte schon im Jahre 1781 vierzehn Provinzen dahin, daß sie mit Beibehaltung ihres vollen Souveränität und aller der Centralgewalt nicht ausdrücklich übertragenen Rechte, auf alle andere Gewalt verzichteten, und somit kein einseitiges Bündniß, keinen einseitigen Krieg, und Frieden zu schließen, keine stehenden Truppen als in den Festungen zu halten, keine besonderen Münzen zu schlagen, sich anzulegen. Nach dem Kriege rief Westminster, besonders der Schatz wegen ein, und mehrere Jahre schwebte der Staat in haltungsloser Anarchie hin, bis 1787 auf Madisons Vorschlag 12 Provinzen unter Washingtons Vorh. in einen Bund gesammelt traten, und den Föderativstaat leitend beschlossen, dem allmählich alle übrigen beitraten. Durch diesen Schritt haben sich die einzelnen Staaten nichts vorbehalten, sie haben dem aus ihrer Mitte selbst gebildeten Kongress nur einen Theil ihrer Gewalt übertragen, um diese vor- und für die wichtigsten Angelegenheiten des Landes desto kräftiger ausüben zu können. Eine solche Centralgewalt muß aber stark und kräftig, eines in sich sein, und das konnte sie nur dadurch werden. Die Einrichtung und Verwaltung des einzelnen Haushalts der Provinzen, die Erhebung der zu diesem Zweck erforderlichen Anlagen, die Einrichtung des Schulwesens, die in jedem Staat vorbehalten, der für diese Zwecke sein Ober- und Unterhans (Senat und House) und einen Gouverneur besitzt, die zu führen die gemeinschaftliche Landesverwaltung ausüben. Nur die das gemeinsame Wohl des ganzen Landes betreffenden Angelegenheiten haben nicht mehr die einzelnen Staaten zu entscheiden, sondern diese Sache der Centralgewalt des Kongresses, und da dieser aus Deputirten sämtlicher Staaten gebildet wird, die noch unbedingt verantwortlich bleiben, so ist weder eine angeordnete Gerechtigkeit, noch ein Mißbrauch der Gewalt denkbar. Die in der Centralgewalt enthaltenen einzelnen Staatsgewalten die gesetzgebende, die executive und die richterliche, sind wiederum schon getrennt, mehr als irgendwo, und darin besteht eigentlich das Bild des Bundes. Diese Etheilung ist auch durch die Grund- sätze der einzelnen Staaten unterstützt, und durch sie entstand die Herrschaft der Gesetze und nicht der Menschen, und durch die die gesetzgebende Macht der Union besteht in einem Kongress, bestehend aus einem Senat und einem Hause der

Repräsentanten. — Die Mitglieder des Hauses der Repräsentanten werden alle zwei Jahre durch das Volk der verschiedenen Staaten gewählt; der Wählbare muß wenigstens 25 Jahre alt, 7 Jahre lang Bürger der Vereinigten Staaten, und in dem Staate wohnhaft seyn, der ihn zum Abgeordneten wählte. Von je 40,000 Seelen der Bevölkerung wurde ursprünglich Einer gewählt; nach einer Akte des Kongresses von 1842 aber die Zahl der Wähler in jedem Staate auf 70,000 Seelen erhöht, so daß die gegenwärtige Zahl der Repräsentanten sich auf 228 beläuft. — Der Senat besteht aus zwei Mitgliedern von jedem Staate, die durch die verschiedene Staatslegislaturen auf 6 Jahre erwählt werden, und von denen alle zwei Jahre ein Drittel ausscheidet und durch neue ersetzt wird. Ein Senator muß wenigstens 30 Jahre alt, 9 Jahre Bürger der Vereinigten Staaten gewesen, und zur Zeit der Wahl ein Bewohner des ihn wählenden Staates seyn. Die Zahl der Senatoren beläuft sich gegenwärtig auf 58. Präsident des Senats ist der jedesmalige Vice-Präsident der Vereinigten Staaten, welcher jedoch nur dann eine Stimme hat, wenn die Ämter getheilt sind. Nur in dem Falle, daß derselbe die Würde des Präsidenten bekleidet (bis jetzt seit 1840 zweimal eingetreten), oder in seiner Abwesenheit fällt dem Senate die Wahl anheim. Der Senat besitzt außer seiner Befugniß als gesetzgebender Körper auch die eines Gerichtshofes bei Staatsanklagen; das Erkenntniß ist alldann nur durch zwei Drittheile der Mehrheit zu erlassen und kann allein über Amtsenthebung, so wie über Unfähigkeit zur Bekleidung von Ämtern entscheiden; das weitere Verfahren vor einem Schwurgericht ist dadurch nicht behindert. Der Kongreß versammelt sich wenigstens einmal im Jahre, und zwar regelmäßig am ersten Montage des Decembers, wofern nicht ein Gesetz ihn auf einen andern Tag zusammenberuft. — Jedes Haus hat das Recht, die Vollmachten seiner Mitglieder zu prüfen, seine Geschäftsordnung festzusetzen und ein Mitglied oder Mitglieder auszustoßen; letzteres kann jedoch nur mit zwei Drittel der Mehrheit geschehen. Die Verhandlungen werden durch ein Tagebuch veröffentlicht, wenn nicht die Geheimhaltung als nothwendig beschlossen ist; die Veröffentlichung der Ja's und Nein's erfolgt auf Verlangen von wenigstens einem Fünftheil der Mitglieder. Verlegung der Sitzungen an einen andern Ort oder Unterbrechung derselben zu längerer Zeit als auf die von drei Tagen, ist ohne Zustimmung beider Häuser untersagt. — Repräsentanten und Senatoren erhalten Tagelöhner, sie sind frei von Haft, mit Ausnahme schwerer Staats- und Kriminalverbrechen, und können nicht wegen ihrer Äußerungen in den Sitzungen zur Rechenschaft gezogen werden. Verleumdung irgend



der Represen-  
 ter verschieden  
 25 Jahre alt;  
 in dem Staate  
 von je 40,000  
 gewählt; nach  
 Zahl der Wähler  
 das die gegen-  
 beläuft. Der  
 Staate, die durch  
 erwählt werden,  
 heidet und durch  
 30 Jahre alt,  
 n und zur Zeit  
 atates seyn. Die  
 auf 58. Präsident  
 der Vereinigten  
 at, wenn die Äbte  
 rselbe die Würde  
 emal eingetreten),  
 die Wahl anheha.  
 ehgebender Körper  
 das Erkenntniß  
 heit zu erlassen  
 der Unfähigkeit zur  
 ere Verfahren vor  
 et. Der Kongreß  
 d zwar regelmäßig  
 ht ein Gesetz ihn  
 es Haus hat das  
 en, seine Geschäfts-  
 heber auszuweisen;  
 heit gefeßen,  
 veröffentlicht, wenn  
 fen ist; die Ver-  
 erlangen von we-  
 ung der Sitzungen  
 selben an längere  
 umung beider Hän-  
 erhalten Tagge-  
 erer Staates; und  
 er Neußerungen in  
 Bekleidung irgend

eines Amtes ist aber Senatoren und Repräsentanten unterlegt. —  
 Ohne die Zusammenwirkung beider Häuser kann kein Gesetz durch-  
 gehen; hat diese Statt gefunden, so wird das Gesetz dem Prä-  
 sidenten vorgelegt, der es im Fall der Billigung unterzeichnet, wo  
 nicht, es mit seinen Einwürfen begleitet, dem Kongreß zur noch-  
 maligen Erzeugung zurück schickt, in welchem Falle es nur durch  
 Zustimmung von zwei Dritttheilen der Mitglieder Gesetzeskraft  
 erhält. Jedoch der Präsident das Gesetz nicht innerhalb  
 zehn Tagen zurück, so erhält es auch ohne seine ausdrückliche Zu-  
 stimmung Gesetzeskraft. Der Kongreß hat die gesetzliche Macht: 1. Direkte und  
 indirekte Abgaben aufzuerlegen und heben zu lassen, um die Schul-  
 den der Union zu bezahlen, und für die allgemeine Verteidigung  
 und Wohlfahrt der Vereinigten Staaten zu sorgen; doch müssen  
 alle von ihm auferlegte Abgaben in dem ganzen Umfange der  
 Vereinigten Staaten gleichförmig seyn; — 2. Anleihen auf dem  
 Kredit der Union zu machen; — 3. Handelsangelegenheiten mit  
 fremden Nationen, mit den Indianischen Volksstämmen und zwischen  
 den verschiedenen Staaten unter einander zu reguliren; — 4. gleich-  
 förmige Naturalisations- und Naturalisations-Gesetze in der ganzen Union  
 zu erlassen; — 5. Münzen zu prägen und ihren, so wie fremder  
 Münzen Werth zu bestimmen; auch Waage und Gewicht festzu-  
 setzen; — 6. für die Bestrafung der Fälschungen und Verfälscher  
 von Staatspapieren Sorge zu tragen; — 7. Postämter und Post-  
 strassen anzulegen; — 8. die Fortschritte nützlicher Künste und  
 Wissenschaften, durch das den Schriftstellern und Erfindern auf  
 eine beschränkte Zeit zu bewilligende, ausschließliche Recht auf  
 ihre Schriften und Erfindungen, zu befördern; — 9. Gerichtshöfe  
 zu errichten, welche dem obersten Gerichtshofe untergeben sind; —  
 10. Gebräuche und andere auf der offenen See begangene  
 Verbrechen und sonstige Vergehungen gegen das Völkerrecht  
 zu beurtheilen und zu bestrafen; — 11. Krieg zu erklären, Expedi-  
 tionsbriefe zu ertheilen, und über die den Feinden zu Wasser und zu  
 Lande abgenommene Beute Vorschriften zu erlassen; — 12. Trup-  
 pen aufzuheben und zu unterhalten, doch soll für diesen Zweck keine  
 Geldbestimmung länger als zwei Jahre gültig seyn; — 13. eine  
 Seemacht zu errichten und zu unterhalten; — 14. Vorschriften zur  
 Bestimmung und Regulirung der Land- und Seemacht zu erlassen; —  
 15. die Mith zur Bekämpfung der Gefahr der Union aufzufordern,  
 Aufstände zu unterdrücken und feindliche Einfälle zurückzutreiben;  
 16. für die Organisation, Bewaffnung und Disziplinirung der  
 Mith zu sorgen, und demjenigen Theil derselben, der etwa zum  
 allgemeinen Dienst der Union gebraucht wird, Vorschriften zu er-

theilen, wobei jedem Staate die Ernennung der Offiziere vorbehalten bleibt. 17. in allen Fällen über benutzigen District, (in so fern er nicht über 10 Meilen im Quadrate an Flächeninhalt beträgt) der durch Abtretung eines einzelnen Staates und Annahme von Teilen des Kongresses der Sitz der Regierung der Vereinigten Staaten wird, die ausschließliche Gesetzgebung zu haben; auch die nämliche Gewalt über alle zur Errichtung von Forts, Magazinen, Schiffswerften und andern notwendigen Werksätten von einzelnen Staaten verkaufte Plätze in Ausübung zu bringen; 18. alle nöthigen Gesetze zu erlassen, um die vorerwähnte, so wie auch die andere verfassungsmäßige Gewalt der Regierung der Vereinigten Staaten zur Ausführung zu bringen; die Einwanderung soll nicht verboten werden, doch kann der Kongress auf Einwanderungen eine Abgabe legen, welche jedoch 10 Dollars für jede Person nicht übersteigen darf; die Handels-Corpus-Akte soll nie aufgehoben werden; es wärd denn, daß die öffentliche Sicherheit solches in Fällen des Aufstahrs und auswärtiger Angriffe erfordere; es soll keine Bann-Bill (Bill of attainder, welche die Eingliederung der Ehre und den bürgerlichen Tod des Verurtheilten zur Folge hat), oder ein rückwirkendes Gesetz erlassen werden; keine Personsteuer oder andere direkte Abgabe soll anders als nach Verhältnis einer gehörigen Zahlung und Veranschlagung aufgelegt werden; keine Lizenzen oder Abgaben sollen auf Waarenartikel gelegt werden, welche der Staat ausführt; es sollen nur in Gemäßheit gesetzlicher Bestimmungen Gelder aus dem öffentlichen Schatz gezogen werden, und von Zeit zu Zeit soll eine regelmäßige Rechnung über die Einkünfte und Ausgabe aller öffentlichen Gelder bekannt gemacht werden; kein Adelsdiplom soll von den Vereinigten Staaten erteilt werden und Niemand dem von ihnen ein besoldetes oder unbesoldetes Amt anvertraut ist, darf ohne Einwilligung des Kongresses Geschenke, Vorrechte, Renten oder Titel irgend einer Art von einem fremden Könige, Fürsten oder auswärtigen Staat annehmen; Keiner der einzelnen Staaten darf Traktate oder Bündnisse schließen, Raportiere ernennen, Münze prägen, öffentliche Schulden ausstellen, auch auch irgend etwas anders als Gold und Silber zur Bezahlung seiner Schulden anbieten; auch darf er keine geschlossenen Verfügungen, wodurch jemand eines Vergehens schuldig erklärt wird (Bill of attainder, siehe oben), keine rückwirkenden oder eine eintägigen Kontraktmäßige Verbindlichkeit auferlegenden Gesetze erlassen und keine Adelsdiplome erteilen; kein einzelner Staat darf ohne des Kongresses Einwilligung Steuern, Zölle, Abgaben einführen, ausgenommen diejenigen, welche von

umgänglich nöthig seyn möchten, seine Oberaufsichtsgesetze auszuführen; der reize Ertrag aller von dem Staate anverlegten Ein- und Ausfuhr-Abgaben soll dem Staatschatz der Vereinigten Staaten zu gut kommen, und kein alle solche Gesetze der Revision und Kontrolle des Congresses unterworfen seyn. — Kein Staat soll ohne Zustimmung des Congresses Abgaben auf den Lounggehalt legen, in Friedenszeiten Truppen oder Kriegsschiffe halten, mit einem andern Staate oder mit einer fremden Macht sich in Verbindungen oder Kriege einlassen, in so fern er nicht wirklich angegriffen oder in solcher augenscheinlichen Gefahr ist, daß kein Ausschub möglich wäre.

Die Exekutiv-Gewalt beruht in einem Präsidenten, der auf vier Jahre folgendermassen erwählt wird: jeder Staat erugnet auf diejenige Weise, welche dessen gesetzgebende Behörde für angemessen hält, eine Anzahl von Wählern, die der ganzen Zahl von Senatoren und Repräsentanten dieses Staates auf dem Congresse gleich ist. Allein es kann weder ein Senator oder Repräsentant, noch irgend Jemand, der ein auf Vertrauen beruhendes oder besoldetes Amt von den Vereinigten Staaten erhalten hat, Wähler seyn. Diese Wähler versammeln sich an einem und dem nämlichen Tage in ihren verschiedenen Staaten, und geben durch Ballotement ihre Stimmen über die zum Präsidenten und Vicepräsidenten zu ernennenden Personen ab, deren Ehre zum wenigsten kein Bewohner des nämlichen Staates seyn darf. Die Stimmenverzeichnisse werden an den Präsidenten des Senats geschickt, der sie in Gegenwart beider Häuser eröffnet und zählt. Derjenige, welcher die größte Anzahl von Stimmen zur Präsidentenstelle vereinigt, wird als gewählt anerkannt, vorausgesetzt, daß er zugleich die Stimmen der Mehrheit sämtlicher erwählten Wähler für sich hat. Ist letzters bei keinem der Fall, so wählt das Haus der Repräsentanten aus demjenigen Landthaten, welche die meisten Stimmen für sich vereinigen, in so weit ihre Zahl nicht größer als das ist, den Präsidenten durch Ballotement. Uebrigens ist nur derjenige wählbar, der entweder ein eingeborner Bürger der Vereinigten Staaten ist, oder doch zur Zeit der Annahme der Verfassung Bürger war; auch muß er 14 Jahre dazwischen gewohnt haben und darf nicht unter 35 Jahre alt seyn. Bei Verleugung der Würde durch Laß, Abhandlung, Entsetzung u. s. w. — erbt der Vice-Präsident die Stelle; tritt auch bei diesem einer der angeführten Fälle ein, so erneuert der Congress den Präsidenten, welches die Stelle bis zur nächsten Wahl besetzt. Der Präsident erhält eine Besoldung (25,000 Dollars jährlich) und leistet par seipsum Amtswort der Eide auf Erhaltung der Verfassung. Er ist Oberbefehlshaber der

Land- und Seemacht der Union und der Völlig der einzelnen Staaten, sobald sie in den aktiven Dienst der Vereinigten Staaten tritt. Er kann von jedem Staatsdiener irgend eines exekutiven Departements schriftliche Berichte über Gegenstände seines Dienstzweiges fordern; auch hat er die Macht, für Vergehungen gegen die Vereinigten Staaten, in so fern sie nicht eigenliche Staatsverbrechen sind, Verweise und Vergütung zu ertheilen. — Er ist ermächtigt, nach Zustimmung und Bewilligung des Senats, Traktate zu schließen, vorausgesetzt, daß zwei Drittel der anwesenden Senatoren ihm bestimmen. Ihm liegt es ob, mit Zustimmung und Einwilligung des Senats, Gesandte, bevollmächtigte Minister, Konsuln, Mitglieder des höchsten Gerichtshofes und alle solche Staatsdiener der Union zu ernennen, über deren Anstellung keine andere gesetzliche Bestimmung erlassen ist, oder noch erlassen werden möchte. Doch steht es dem Kongress frei, seinem Gutbefinden nach die Anstellung der Unterbeamten dem Präsidenten allein, den Gerichtshöfen oder den Departements-Chefs gesetzlich anheim zu stellen. Der Präsident besetzt alle Stellen, welche, so lange der Senat nicht versammelt ist, erledigt werden, durch Ertheilung von Commissionen, die am Ende der nächsten Senatsitzung erlöschen. Er muß dem Kongress von Zeit zu Zeit über den Zustand der Union Bericht erstatten und denselben die nöthigen Maßregeln zur Erwidrigung vorschlagen. In außerordentlichen Fällen darf er beide Häuser oder irgend eines derselben zusammenberufen, und im Fall sie verschiedener Meinung wären, sie bis zur regelmäßigen Zusammenkunft vertagen. Er empfängt Gesandte, trägt Sorge, daß die Gesetze getreulich ausgeführt werden und vollzieht die Befehle aller Staatsdiener der Union.

Die obersterichterliche Macht der Vereinigten Staaten beruht in einem höchsten Gerichtshofe und in den niederen Tribunalen, welche der Kongress bestellt; sämtliche Ober- und Unterrichter behalten ihre Ämter, so lange sie dieselben vollaufmächtig versehen, und erhalten für ihre Dienste einen regelmäßigen Gehalt, welcher während ihrer Amtsführung nicht verringert werden darf. — Die obersterichterliche Macht erstreckt sich auf alle nach der Billigkeit zu entscheidende Fälle, welche aus der Konstitution, den Gesetzen und Traktaten der Union entstehen; ferner auf alle Entscheidungen, in Beziehung auf Gesandte, bevollmächtigte Minister und Konsuln; auf alle in die Sphäre einschlagende Angelegenheiten, auf Streitfragen, worin die Vereinigten Staaten als Partei befangen sind, auf Streitigkeiten zwischen zwei oder mehreren Bundesstaaten, zwischen einem Staat und den Bürgern eines andern Staats, zwischen Bürgern verschiedener Staaten, zwischen

Bürgern eines und des nämlichen Staats in Streitigkeiten über Ländereien und Grundstücke, welche der obern Gewalt verschiedener Staaten unterworfen sind, und zwischen einem Staat und dessen Bürgern und auswärtigen Staaten, Bürgern oder Unterthanen. In allen Rechtsangelegenheiten, welche Gesandte oder Konsule betreffen, oder worin ein Bundesstaat Partei ist, hat der höchste Gerichtshof die Gerichtsbarkeit in erster Instanz; in allen übrigen Fällen erkennt er jedoch in letzter Instanz, mit denjenigen Ausnahmen, welche der Kongress für gut findet.

Die Verurtheilung aller Verbrechen, ausgenommen Staatsverbrechen, geschieht durch Geschworne, und zwar in denjenigen Städten, wo das Verbrechen begangen ist; für Verbrechen außerhalb der Grenzen ist der Ort durch ein Gesetz vom Kongresse zu bestimmen. Als Hochverrath gilt allein die Erregung eines Krieges gegen die Vereinigten Staaten oder Hilfeleistung und Unterstützung der Feinde. Die Bestrafung hat nicht die Beschimpfung der Familie zur Folge. — In jedem Staate wird den öffentlichen Akten jedes andern Staats vollkommener Glaube beigemessen, und dem Kongresse steht die Bestimmung der beweisenden Formen frei. — Neue Staaten können durch den Kongress, wenn sie die hinreichende Volkszahl aufzuweisen vermögen, in die Union aufgenommen werden; derselbe verfügt über das gesammte Nationaleigenthum und räumt jedem Bundesstaat seine republikanische Regierungsform an. — Alle gesetzgebende, administrative und richterliche Staatsbeamte der Union und der einzelnen Staaten haben die Aufrechterhaltung der Constitution zu beschreiben; doch soll nie ein religiöser Test-Gid als Bedingung zur Erlangung eines öffentlichen Amtes oder des öffentlichen Vertrauens in den Vereinigten Staaten gefordert werden.

Eine Polizei-Verwaltung, wie sie sich in Europa entwickelt hat, giebt es in Amerika nicht und bedarf es deren auch nicht; das Volk ist der Regierung ergeben, weil diese aus ihm herausgewachsen ist, und mit ihm einen Leib bildet; es betrachtet sie als das Werk seiner Wahl und kann daher nie den Gedanken haben, gegen sie zu conspiriren. Die Regierung wiederum geht bloß den Weg der Vernunft; sie braucht keine Polizei, und bedarf daher auch keiner geheimen Polizei, keiner Monarchen, keiner Kosten, keiner Censur, keiner Zensur, lebenden Heer, außerordentlichen Gerichtshöfe, Festungsbarracks und alle der Art, welche man in Europa für so nothwendig erachtet. Furchtlos kann sie das ganze Volk bewaffnet sehen und all ihre Anordnungen der Staatspolizei entbehren, welche die Furcht einflößt. — Auch die Privat-Sicherheits-Polizei drängt sich hier nicht in Alles ein, wie

in der alten Welt, wo selber wenig Glaube an menschliche Tugend mehr ist, sondern Jeder sich mit Vorsicht waffnen zu müssen glaubt. Man setzt in Amerika voraus, die Mehrheit von Reisenden bestche aus rechtlichen Menschen, und unterwirft diese nicht jenen benutzigen und beleidigenden Verfügungen, die man in Europa einiget Schelme und Nichtswürdiger wegen erfunden hat. Hier gibt es auch keine Forst-, Wuch- und Straf-Lagen, denn die Natur bietet, bei mäßiger Arbeit, Alle Lebensbedürfnisse in reichlicher Fülle, und Holz in Ueberfluth für geringe Entschädigung dar. Man wird nicht an jedem Schlaghaume durch neugierige besoldete Träger in seiner Masse verzögert, und im Pollant gibt man keine Waaren, an ohne Untersuchung. Auch bei Theatern, Schausstellungen, Volksfesten und Aufzügen bedarf man der Vorzüge einer Polizei nicht. Denn ungeachtet herrscht vollkommene öffentliche Ordnung und Sicherheit. Die nächtliche Ruhe wird durch Bürger-Hauptleute mit Abjunkten und Wächtern gehandhabt; gegen Feuersgefahr sind treffliche Anstalten getroffen, und in den Straßen herrscht allenthalben große Reinlichkeit; (obgleich selbst in den größern Seestädten in allen Straßen Schweine frei herumlaufend gefunden werden) und gesunde Luft. In den großen Städten werden im Sommer die Straßen und öffentliche Plätze mit Wasser besprengt, um die Hitze zu mildern; alle Städte sind mit gutem Trinkwasser versehen und die Gasbeleuchtung ist fast allgemein eingeführt. — So bemüht sich die Polizei Amerikas, der Staatsbürger nur die wahren Wohlthaten des Staatsvertrags zu verschaffen, ohne sie das Drückende der gewöhnlichen Polizei-Anstalten empfinden zu lassen.

**9. Münzen; Maße und Gewichte. — Wechselkurs.**  
 im Naturd in der Staatspapierwesen.  
 Die Vereinigten Staaten rechnen gegenwärtig nach Dollars zu 100 Cents, d. h. 10 Mill. Der Zahlwerth des Silberdollars ist sich bisher ziemlich gleich geblieben, und es gehen nach der gesetzlichen Beschränkung im Durchschnitt gegen 9 1/4 Silberdollars auf 1 Eln. Mark fein Silber, wonach der Werth eines Dollars zu 1 Eln. 13 Gr. 0,923 Pf. preuß. Courant, oder etwa 2 fl. 30 kr. rhein. geschätzt werden kann. Die Münzen, die in den Vereinigten Staaten geschlagen werden, sind, in Gold: Adler (Eagle) — sprich Ighel) — 10 Dollars; halbe Adler — 5 Dollars; Viertel-Adler — 2 1/2 Dollars und jetzt auch Dollarstücke, so wie in Californien seit dem Jahr 1851 50 Dollars-Goldstücke. Leptere sind nicht zirkulirend, sondern höchstlich mit



als Nothungemünze hat in verschiedenen Staaten in der  
 noch immer nöthiger bestehenden, früher von England eingeführten Rechnungswährung  
 nach Pfunden (Pounds) zu 20 Schillingen zu 12 Pence amerikanisch  
 Courant, weßl ein sehr verschiedene Werthschätzung, und da diese in manchen  
 Theile der Vereinigten Staaten noch immer vorkommt, verdient dieselbe daher  
 von jedem Einwanderer gekannt zu werden, und ist zu diesem Zweck nachstehend  
 folgendes zu bemerken: 128 amerikanische Courant gleich 100  
 engl. Pfund Sterling oder 120 nordamerikanische Dollars sind gleich 100  
 Courant in Süd-Carolina und Georgien, und der Dollar  
 ist hier zu 4/8 Schillinge dieses Courant festgesetzt; in  
 Maryland, Connecticut und Virginia, und der Dollar hat hier den Werth  
 von 6 Schillinge dieses Courant; in  
 New-Jersey, Delaware und  
 Pennsylvania, New-York, und Nord-Carolina, und der  
 Dollar ist hier zu 4/8 Schillinge dieses Courant festgesetzt worden; in  
 New-York, und Nord-Carolina, und der  
 Dollar ist hier zu 4/8 Schillinge dieses Courant festgesetzt worden; in

Die hienach zu vorkommenden Notationen der hiesigen Papierwährung in  
 die andere, sind seinen Schwierigkeiten unterworfen.  
 Die vorzüglichsten Wechselplätze der Vereinigten Staaten sind: Baltimore,  
 Boston, Charleston, New-Orleans, New-York, Philadelphia, Pittsburg, Portland,  
 Providence, Richmond, Salem, und Savannah; der Hauptwechselplatz aber  
 ist New-York, auf welchen seit Kurzem auch London angefangen hat; einen  
 direkten Kurs zu notiren, nachdem die Dampfschiffe, die zwischen London und  
 New-York den größten Theil des Jahres hindurch ziemlich regelmäßig von  
 Statten geht, und die Verbindung zwischen beiden großen Plätzen also fast immer  
 offen bleibt. Die neu errichtete Linie von London auf New-York ist  
 60 Tage nach Sicht + 17 1/2 Pence Sterk für 1 Dollar in New-York. Diese  
 eben genannten amerikanischen Plätze wechseln fast ununterbrochen auf einander,  
 und zwar nach Procenten Gewinn oder Verlust, hier Prämie oder Discout ge-  
 nannt. In Hinsicht der Wechselarten auf das Ausland ist vornehmlich fol-  
 gendes zu bemerken: New-York wechselt gewöhnlich auf Amsterdam, Bremen,  
 Hamburg und London; Baltimore gewöhnlich auf Amsterdam, Bremen,  
 Hamburg und London; Boston, Charleston, Pittsburg etc. gewöhnlich nur auf London;  
 New-Orleans auf London, Paris und Lissabon; Philadelphia auf Amsterdam, Hamburg und London;  
 New-York aber ist Hauptplatz in welchem sich fast alle Cursumtionen  
 vereinigen, wechselt dagegen regelmäßig auf Amsterdam (Antwerpen), Hamburg,  
 London, und Paris, so wie von Zeit zu Zeit auf Bremen, Cadix, Moskau etc.,  
 so daß sich in nachfolgendem Cursum alle nordamerikanischen Wechselarten  
 auf das Aus- und Inland repräsentirt finden.



Die Coursnotirung auf das Ausland a 60 Tage oder 2 Monate nach Sicht ist:

Auf Bremen, 70 Cents für einen Reichsthaler in Pistolen à 5 Thaler.

Auf Cadix u. a. spanische Plätze, 70 à 70 1/2 Cents für 1 span. Dreifesselplaster (peso de plata antique).

Auf Frankreich (Paris etc.) 5 Francs 17 1/2 à 20 Centimes für 1 Dollar der Vereinigten Staaten.

Auf Hamburg, 70 Cents für 1 Mark Hamb. Banco.

Auf Holland (Amsterdam, Antwerpen etc.), 41 Cents für 1 Gulden niederl. Courant.

Auf Livorno, 90 Cents für 1 Pega von 5 1/2 loth. Lira, oder 155 1/2 Cents für 1 local. Lira.

Auf London, seit dem 5 Januar 1839: 4 Dollare 84 Cents für 1 Pfund Sterling, und

auf Kriess, 17 1/2 à 18 Cents für 1 Gulden Conv.-Münze.

Die Coursnotirung auf das Inland, nach Sicht zahlbar, ist:

Auf Baltimore 1 1/2 - 2, auf Boston 1 1/2 - 2, auf Charleston

2 1/2 - 3, auf New-Orleans 3 - 3 1/2, auf Nord-Carolina 5, auf Phil-

adelphia 1 1/4 - 1 3/4, auf Richmond 2 - 3, und auf Savannah 2 1/2 - 3

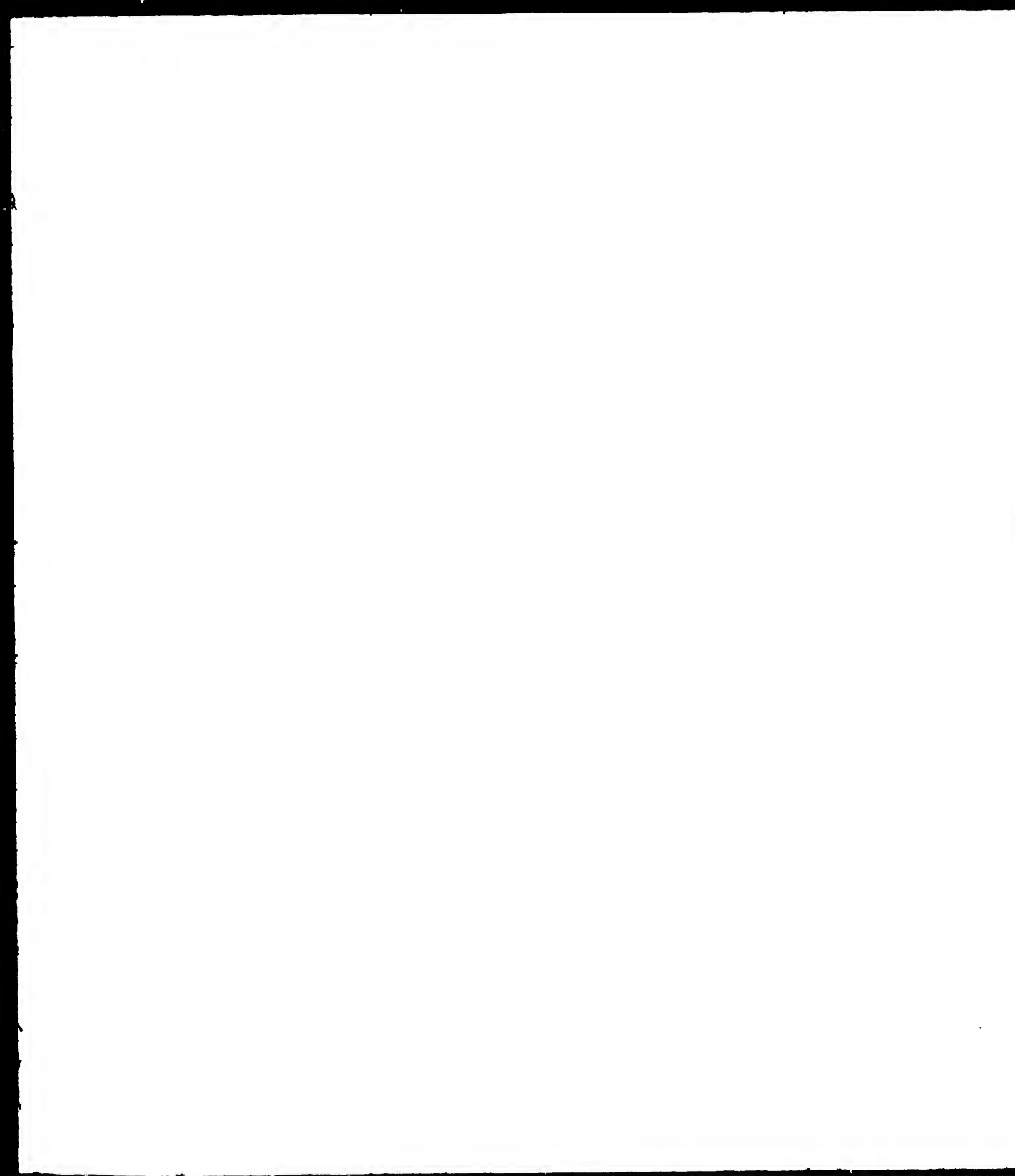
Prozent, Disconto oder Verlust; das ist: 86 1/2, 86 1/2, 86 1/4, 88, 87 1/2, 87, 86 1/2

und 88 Dollare baar, in New-York für 100 Dollare in den heigewannten inlän-

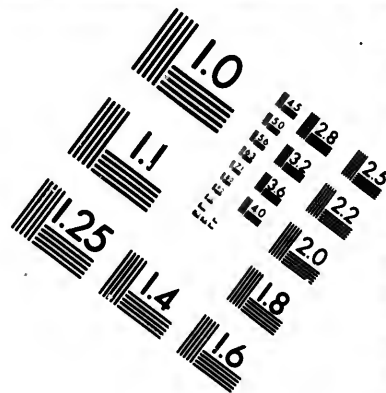
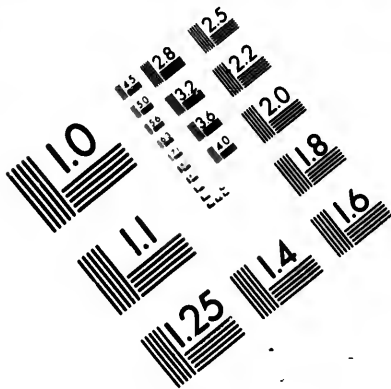
dischen Plätzen, zahlbar in Wechseln gewöhnlich auf 30 oder 60 Tage Sicht.

Staatspapierwesen. — In neuester Zeit haben auch die nordamerikanischen Papiere, sowohl die Papiere der Vereinigten Staaten, als die der einzelnen Staaten, Kantons (Counties) und Städte die Aufmerksamkeit deutscher Kapitalisten und wohlhabender Auswanderer mehr als früher auf sich gezogen und es ist vorherzusehen, daß bei dem heftigsten Aufschwunge des Landes und der Sicherheit und Rentabilität seiner Papiere viele Kapitalisten in amerikanischen Papiere angelegt werden. Zu den empfehlenswerthen Papieren gehören die des Staates

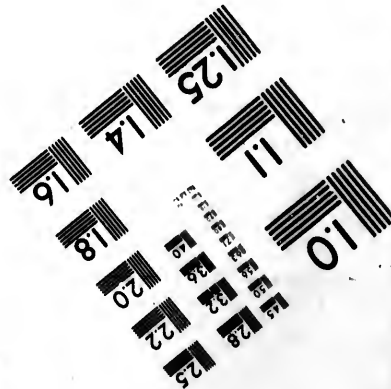
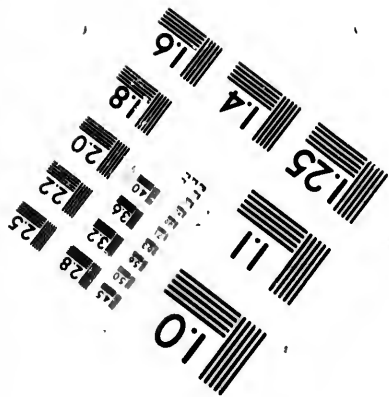
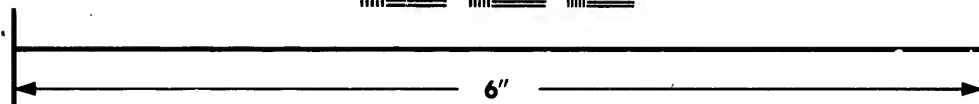
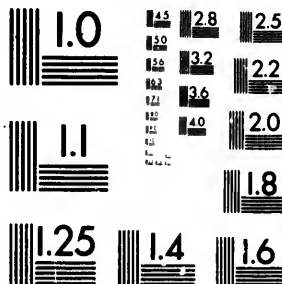
10,392,000 Doll.	6 Proc.	tragend, rembourabel (rückzahlbar) in den Jahren 1854, 1855, 1860, 1861, 1862, 1864, 1865 u. 1867.
3,000,000	5 Proc.	rembourabel 1866.
2,300,000	5 1/2 Proc.	rembourabel 1860, 1861 und 1865.
8,089,000	5 Proc.	rembourabel 1854, 1855, 1856, 1860 u. 1862.
588,000	5 Proc.	für diese hat sich der Staat das Recht vorbehalten, sie nach Belieben früher oder später einzuführen zu können.
937,000	4 1/2 Proc.	rembourabel von 1858 bis 1864.







**IMAGE EVALUATION  
TEST TARGET (MT-3)**



**Photographic  
Sciences  
Corporation**

23 WEST MAIN STREET  
WEBSTER, N.Y. 14580  
(716) 872-4503

1.5 1.8 2.0 2.2 2.5 2.8 3.2 3.6

**CIHM/ICMH  
Microfiche  
Series.**

**CIHM/ICMH  
Collection de  
microfiches.**



**Canadian Institute for Historical Microreproductions / Institut canadien de microreproductions historiques**

10  
01

**© 1981**

Hierzu werden noch successive 6 Millionen à 5 Proc. kommen, als Rest der in jüngster legislativer Sitzung zum Bau, der Erweiterung u. s. w. der Newyorker Canäle verwilligten 9 Millionen; doch werden die betreffenden Papiere nicht eher und nicht für eine größere Summe, ausgegeben, als die Erforderlichkeit erheischt.

Sämmtliche Newyork-Stocks gehören zu den Transferables (s. die weiter unten folgende Erklärung); ihre Ueberschreibung muß in Newyork vorgenommen werden, und sind die hundertigen in Höhe von 100 Doll. — die 4 1/2, 5 1/2 und sechsentigen in Höhe von 1000 Doll. — ausgegeben. Die Zinsen werden theilweise alle drei, theilweis alle 6 Monate hier in Newyork fällig.

Von den aus den Canalwerken entspringenden Revenuen die durchschnittlich 3 Millionen pr. annum betragen, werden jährlich 1,300,000 Doll. zur Bezahlung der Interessen und resp. Amortisation der Schuldscheine verwendet, 200,000 Doll. stehen der Staatshaushalts- und der Rest der für Inhabhaltung und Befleischung der Canäle bestimmten Cassen zu.

Aller Wahrscheinlichkeit nach wird nach dem jetzt beschlossenen System der Verwaltung der Amortisationscasse der Staat Newyork im Jahre 1875 schuldenfrei sein.

Der durchschnittliche Zinsreinertrag stellt sich auf nahe an 5 bis 5 1/2 Proc., und ihre Sicherheit ist unabweisbar.

**Die United States Stocks:**

- 6,468,000 Doll. Bonds, ersetzbar mit 5 Proc., jedoch schon in diesem Jahre 1863 rambourfable;
  - 4,999,000 Transferables (d. i. diese Papiere lauten auf den Namen des Inhabers — während die Bonds auf den Inhaber (Träger) lauten — und müssen dieselben beim jedesmaligen Verkauf in den Schatzamtregistern zu Washington ungeschrieben werden. Die hierdurch erwachsenden Verluste sind jedoch kaum des Erwähnens werth. Sie werden erst 1856 rambourfable);
  - 8,198,000 " theilweise Bonds, theilweise Transferables, tragen 6 Proc., werden rambourfable 1862;
  - 27,768,000 " Transferables, ebenfalls 6 Proc. tragend, rambourfable 1867;
  - 15,740,000 " theils in Bonds, theils in Transferables, 6 Proc. tragend, rambourfable 1868;
- zusammen ungefähr 63,000,000 Doll., die bis auf 4 1/2 Mill. à 5 Proc. mit 6 Proc. verzinst werden.
- Die Zinsen für die verschiedenen Vereinigten Staaten-Papiere werden sowohl in Washington als auch bei den verschiedenen Unterschatzämtern der Union im Januar und Juli bezahlt.
- Für die Wiederzahlung der im Jahr 1867 zu rambourfirnden 27 Mill.







County	Year	Amount	Interest	Notes
Franklin County	1869	40,000	5%	Central and Xenia-Eisenbahn.
"	1859	50,000	5%	Wesland, Columbus und Gloucesters-Eisenbahn.
Green	1865	50,000	5%	Kelhamer und Exata.
Madison	1865	100,000	5%	Welle Junction und Indiana.
Delaware	1870	100,000	5%	Wesland, Columbus und Cincinnati.
Chadwell	1865	110,000	5%	Welle Junction und Indiana.
Livingston	1865	150,000	5%	Subscription auf die Ohio-Central-Eisenbahn.
Washington	1860-65	160,000	5%	Subscription auf die Ohio-Central-Eisenbahn.
Lawrence	1860	100,000	5%	Ohio- und Indiana-Eisenbahn.
Hamilton	1860	75,000	5%	Columbus, Ripon und Indiana.
Chick	1862	98,000	5%	Ohio u. Pennsylvania-Eisenb.-Comp.
Madison	1878	1,000,000	5%	Pennsylvania-Central-Eisenbahn.
Jefferson	1871	300,000	5%	Cincinnati und Marietta-Eisenbahn.
Clinton	"	100,000	5%	Clinton u.ocking-Salem-Eisenbahn.
Jackson	"	100,000	5%	Deutsche.

**C o u n t y - B o n d s .**

zum Jahr 1868 nur  
 sind, weshalb auch die  
 hat... befähigt, jetzt den  
 bis 5 Proc., indem  
 n Cours.  
 1871.  
 zum Theil hier in  
 auf sich auf 4,000,000  
 6 Proc.  
 1871.  
 bestimmt,  
 ar und soll in New-  
 werden  
 sind ca. 130,000  
 Amortisations-Casse  
 deren oder Bonds, die  
 in Verhältnis wohl  
 Staaten, oft vorthell-

Unter den Städten zählen die höchsten Procente: Cleveland, Ohio 7 Proc.,  
 Portland, Maine 6 Proc., Cincinnati 6 1/2 Proc., Pittsburg 6 1/2 Proc., Alle-  
 ghany 6 1/2 Proc., Philadelphia 5 1/2 Proc.

### Cours-Zettel

New-York, 7. Oktober 1864.

Verenigte Staaten-Papiere.			
U. S. 6 per ct.	1858	103 1/4	104
do. 6 do.	1862	109	110
do. 6 do.	Coupon 1862	114	115
do. 6 do.	1867	116	118 1/4
do. 6 do.	1868	116 1/4	118 1/2
do. 6 do.	Coupon 1866	122	123
do. 5 do.	1853	100	100 1/4
New-York-Staats-Papiere.			
N. Y. 6 per ct.	1854	101 1/2	102 1/2
do. 6 do.	1855	103	104
do. 6 do.	1860, '61	107	109
do. 6 do.	1862	108	109
do. 6 do.	1864	111	112
do. 6 do.	1865	112 1/2	113
do. 6 do.	1867	113	115
do. 5 1/2 do.	1860, '61, '65	102	103 1/2
do. 5 do.	1853	—	—
do. 5 do.	1855	99 1/2	100
do. 5 do.	1858	100	101
do. 5 do.	1860	101	102
do. 5 do.	1866	103	104
do. 4 1/2 do.	1864	98	99
Papiere anderer Staaten.			
Ohio 7 per ct.	1851	103 1/4	104 1/2
do. 6 do.	1856	104	105
do. 6 do.	1860	107	107 1/2
do. 6 do.	1870	111	112
do. 6 do.	1875	112 1/2	113
do. 6 do.	1858	100	100
do. 6 do.	1855	100 1/2	101
Pennsylvania, 5 per cent.	—	90 1/2	90 3/4
do. 6 do.	1847—59	100	100 1/2
do. 6 do.	1879	104	105
Massachusetts, 5 do.	ex-int.	—	—
Kentucky, 6 do.	Bonds — 1869 —	72	74
do. 5 do.	—	—	—
Illinois Internal Imp 6 per cent Stock of 1847	—	69	69
do. 6 do. Interest Stock	—	98	98
Canal Bonds Registered	—	—	—

Cours-Zettel

Deland, Ohio 7 Proc.  
 Arg. 8 1/4 Proc. Alle-  
 7. Oktober 1854.

103 3/4 104  
 109 110  
 114 115  
 116 118 1/4  
 118 1/4 118 1/2  
 122 123  
 100 100 1/4  
 101 1/2 101 1/2  
 103 104  
 107 108  
 108 109  
 111 112  
 113 114  
 119 120  
 102 103 1/2  
 99 100  
 100 101  
 101 102  
 103 104  
 104 105  
 103 1/2 104 1/2  
 104 105  
 107 108  
 108 109  
 109 110  
 110 111  
 111 112  
 112 113  
 113 114  
 114 115  
 115 116  
 116 117  
 117 118  
 118 119  
 119 120  
 120 121  
 121 122  
 122 123  
 123 124  
 124 125  
 125 126  
 126 127  
 127 128  
 128 129  
 129 130  
 130 131  
 131 132  
 132 133  
 133 134  
 134 135  
 135 136  
 136 137  
 137 138  
 138 139  
 139 140  
 140 141  
 141 142  
 142 143  
 143 144  
 144 145  
 145 146  
 146 147  
 147 148  
 148 149  
 149 150  
 150 151  
 151 152  
 152 153  
 153 154  
 154 155  
 155 156  
 156 157  
 157 158  
 158 159  
 159 160  
 160 161  
 161 162  
 162 163  
 163 164  
 164 165  
 165 166  
 166 167  
 167 168  
 168 169  
 169 170  
 170 171  
 171 172  
 172 173  
 173 174  
 174 175  
 175 176  
 176 177  
 177 178  
 178 179  
 179 180  
 180 181  
 181 182  
 182 183  
 183 184  
 184 185  
 185 186  
 186 187  
 187 188  
 188 189  
 189 190  
 190 191  
 191 192  
 192 193  
 193 194  
 194 195  
 195 196  
 196 197  
 197 198  
 198 199  
 199 200

Indiana State, 6 per cent	78	79
do. 2 1/2 do.	88	40
Canal Loan, 6 do.	85	85
Canal Preferred 5 do.	87	40
Can. Spec. Pref. 5 do.	15	18
Canal deferred 5 do.	7	12
Maryland, 6 per cent	100 3/4	101 3/4
do. 5 do.	83 1/2	84
do. 5 do. Sterling	95 1/2	96 1/4
Tennessee, 6 do.	1880	100
do. 5 do.	78	81
Alabama, 5 do.	90	—
Virginia, 6 do.	105	106

Stadt-Papiere.

New-York, 7 per cent	1837	110	112
do. 7 do.	1852	101	102 1/2
do. Water Loan, 5 do.	1868	101	102
do. do. do.	1870	103 1/2	104 1/2
do. do. do.	1875	104	106
do. Fire Loan do. do.	1868	101 1/2	102 1/2
Philadelphia City, 6 per cent	—	101	102
Rochester City, 6's	1860, '68, '72, '78	104	105
Brooklyn, 6 per cent	1865, '67, '68	104	104 1/2
Albany, 6 per cent	1867, '68, '69	106	106 1/2
Cincinnati, 6 per cent	1865	96	99
St. Louis, 6 per cent	1870	92	93 1/2
Nashville City, 6 per cent	1869, '74	—	—
Columbus City, 7 per cent	—	—	—
Pittsburgh City, 6 per cent Coupon	—	92 1/2	93
Alleghany City, 6 per cent	—	—	—
Baltimore City, 5 per cent	1870	101	102 1/2
do. 6 do.	1890	102	103 1/2

County-Bonds.

Franklin, O., 7 per cent	1859	}	ca. 90
Green, O., 7 do.	1865		
Marion, O., 7 do.	1865	}	ca. 90
Delaware, O., 7 do.	1870		
Shelby, O., 6 do.	1865	}	97 1/2, 98
Licking, O., 7 do.	1860		
Muskingum, O., 7 do.	1860—65	}	ca. 90
Crawford, O., 6 do.	1860		
Champaign, O., 7 do.	1860	}	ca. 90
Stark, O., 6 do.	1862		
Alleghany, Pa., 6 do.	1878	}	6

			Junete Divid. pr. ann.		
<b>Eisenbahn - Actien.</b>					
New-Jersey .....	10	120	123		
Albany and Schenectady .....	7	89	90		
Utica and Schenectady .....	10	125	127		
Syracuse and Utica .....	10	120	123		
Rochester and Syracuse .....	10	104	106		
N. Haven and Hartford .....	10	116	121		
N. York and New Haven .....	7	106 <sup>3</sup> / <sub>4</sub>	106		
N. York and Erie .....	—	75 <sup>1</sup> / <sub>2</sub>	76 <sup>3</sup> / <sub>4</sub>		
Hudson River .....	—	88	89		
N. York and Harlem .....	4	65	65 <sup>1</sup> / <sub>4</sub>		
do. preferred .....	6	104 <sup>1</sup> / <sub>4</sub>	105		
Reading .....	6	58 <sup>1</sup> / <sub>2</sub>	58 <sup>3</sup> / <sub>4</sub>		
<b>Diverse.</b>					
N. York Life and Trust Co. ....	8	—	—		
Ohio Life and Trust Co. ....	8	101	102		
N. York Gas Light Co. ....	10	125	135		
Manhattan Gas Light Co. ....	10	120	125		
Delaware and Hudson Canal Co. ....	12	105	107		
<b>Eisenbahn - Bonds.</b>					
Erie, 1ste Mortgage ex. div. 7 pr. ct.	1868	107 <sup>1</sup> / <sub>2</sub>	108		
do. 2d. do. 7 do.	1859	95 <sup>1</sup> / <sub>2</sub>	95 <sup>3</sup> / <sub>4</sub>		
do. Income Bonds, 7 do.	1855	90	90 <sup>3</sup> / <sub>4</sub>		
do. Convertible Bonds, 7 do.	1871	86 <sup>3</sup> / <sub>4</sub>	87		
Hudson River, 1st Mort., 7 do.	1869	101 <sup>1</sup> / <sub>4</sub>	102		
do. do. 2d. do. 7 do.	1860	90	90 <sup>1</sup> / <sub>2</sub>		
N. York & N. Haven, ex. int. 7 do.	1861	100 <sup>3</sup> / <sub>4</sub>	102 <sup>1</sup> / <sub>2</sub>		
Reading Rail Road, 6 do.	1870	68	68 <sup>1</sup> / <sub>2</sub>		
do. Mortgage, 6 do.	1860	76	77		
Michigan Central, Conv'tible 8 do. 1864-60	—	99	101		
do. Southern, 7 do.	1860	—	91		
Cleveland, Co. & Cin'tl, ex. int. 7 do.	1859	90 <sup>1</sup> / <sub>4</sub>	97 <sup>1</sup> / <sub>2</sub>		
Cleveland & Pittsburg, ex. int. 7 do.	1860	—	91 <sup>1</sup> / <sub>2</sub>		
Ohio and Pennsylvania, ex. int. 7 do.	1865	89 <sup>1</sup> / <sub>2</sub>	91		
Ohio Central, 7 do.	1861	—	90		
Cleveland & Pitts'g R. R. Bonds 7 do.	—	90	91		
<b>Exchange.</b>					
London .....		109 <sup>1</sup> / <sub>2</sub>	110 <sup>1</sup> / <sub>2</sub>		
Paris .....		5.15 <sup>3</sup> / <sub>4</sub>	5.16		
Amsterdam .....		40 <sup>3</sup> / <sub>4</sub>	41 <sup>1</sup> / <sub>4</sub>		
Hamburg .....		36 <sup>3</sup> / <sub>4</sub>	36 <sup>1</sup> / <sub>2</sub>		
Bremen .....		77 <sup>3</sup> / <sub>4</sub>	78 <sup>1</sup> / <sub>2</sub>		

10. Zolltarif der Vereinigten Staaten.

(In Kraft getreten am 1. December 1846.)

Dem Gesetz erhoben von dem Senat und Repräsentantenhaus der Vereinigten Staaten von Amerika bei versammeltem Hause. Von und nach dem ersten Tage des nächsten Decembers (1846) sollen anstatt der seitdem gesetzlich auferlegten Zölle auf die hernach erwähnten Artikel und auf solche, welche nunmehr vom Zoll befreit werden, folgende Zollsätze auf Güter, Waaren und Handelsgegenstände, die aus fremden Ländern eingeführt und hienit ausgeführt und vorgeführt sind, erhoben, eingelesen und bezahlt werden.

- Art. 1.** Auf alle Waaren und Güter sollen folgende Zollsätze erhoben werden:
- A** Güter und Waaren im Tarif A zahlen 100 Proc. ad valor.
  - B** „ „ „ „ „ „ „ „ „ „ „ „ „ „ 40 „ „ „ „ „ „ „ „ „ „ „ „ „ „
  - C** „ „ „ „ „ „ „ „ „ „ „ „ „ „ 30 „ „ „ „ „ „ „ „ „ „ „ „ „ „
  - D** „ „ „ „ „ „ „ „ „ „ „ „ „ „ 25 „ „ „ „ „ „ „ „ „ „ „ „ „ „
  - E** „ „ „ „ „ „ „ „ „ „ „ „ „ „ 20 „ „ „ „ „ „ „ „ „ „ „ „ „ „
  - F** „ „ „ „ „ „ „ „ „ „ „ „ „ „ 15 „ „ „ „ „ „ „ „ „ „ „ „ „ „
  - G** „ „ „ „ „ „ „ „ „ „ „ „ „ „ 10 „ „ „ „ „ „ „ „ „ „ „ „ „ „
  - H** „ „ „ „ „ „ „ „ „ „ „ „ „ „ 5 „ „ „ „ „ „ „ „ „ „ „ „ „ „
  - I** „ „ „ „ „ „ „ „ „ „ „ „ „ „ keinen Eingangszoll.

**Art. 2.** Von und nach dem nächsten December sind die im Tarif I. bezeichneten Güter und Waaren vom Zoll befreit.

**Art. 3.** Dergleichen soll vom 1. December an von allen Gütern und Waaren aus fremden Ländern, die nicht speciell in diesem Gesetz vorgelesen sind, ein Zoll von 20 Proc. ad val. erhoben und bezahlt werden.

**Art. 4.** In allen Fällen, wo die Faktura oder Deklaration das Gewicht, Quantum oder Maß der Güter und Waaren nicht enthält, sollen dieselben auf Kosten des Eigentümers, Kommissionärs oder Konsignatens (Empfängers) gewogen, gemessen oder gemessen werden.

**Art. 5.** Vom 1. December soll statt der bisher gesetzlich vorwilligten Ausfuhrprämie bei der Ausfuhr der mit fremdem Salz eingedöckerten Fische aus den Häfen der Vereinigten Staaten, ein Rückzoll vergütet werden in gleichem Betrag mit dem Eingangszoll des Salzes und nie mehr, worüber sich unter solchen Maßregeln, wie vom Schatzsekretäre vorgeschrieben worden, zu vergewissern ist.

**Art. 6.** Alle Güter und Waaren, welche nach dem Durchgang dieses Gesetzes eingeführt und am 2. December (nächst) noch in den Lagerhäusern (Entrepôts) sind, sollen keinem andern Zoll unterworfen sein, als wenn sie erst resp. nach diesem Tage eingeführt worden wären.

**Art. 7.** Die 12. Section des Gesetzes sub lit. Gesetz zur Bestimmung des Einkommens von Claufuhrartikeln und zur Abänderung und Modifikation der auf Importen (und für andere Zwecke) bestehenden Gesetze, vom 30. August 1832,

120	193
99	90
125	127
120	123
104	106
116	121
105 1/2	106
75 1/2	75 3/4
68	69
65	65 1/4
104 1/4	106
63 1/4	63 1/2
—	—
101	102
125	135
120	125
105	107
—	—
107 1/2	108
95 1/2	95 3/4
90	90 1/4
86 1/2	87
101 1/4	102
90	90 1/2
100 1/4	102 1/2
68	68 1/4
76	77
99	101
—	91
90 1/4	97 1/2
—	91 1/2
89 1/2	91
—	90
90	91
—	—
109 1/2	110 1/4
5 13/4	6 15/8
40 3/4	41 1/4
36 1/2	36 1/4
77 1/4	78 1/2

soll hiemit also modificirt werden, daß Waaren, die von diesem des Kapts der guten Hoffnung oder des Kapts Horn eingeführt werden, in den Lagerhäusern einen Zeitraum von einem Jahr bleiben dürfen; statt des in besagter Section vorgeschriebenen Termins von 60 Tagen, desgleichen alle Waaren von jenseits des Kapts der guten Hoffnung und des Kapts Horn statt des angegebenen Termins von 60 Tagen.

Sekt. 8. Es soll dem Eigenthümer, Empfänger oder Kommissivär der Waaren, welche wirklich verkauft worden sind, erlaubt sein, beim Eingang derselben auf die Deklaration zu den Kosten oder dem in der Faktura angegebenen Werth einen solchen Zusatz zu machen, als derselbe nach seiner Meinung betragen mag im Verhältnis zu dem wahren Marktpreis der Importen auf den Hauptmärkten des Landes, von wo die Einföhrung statt gefunden haben soll, oder wo die eingeföhrten Waaren ursprünglich verfertigt oder productirt seyn sollen, wie es gerade seyn mag; und dazu alle Kosten und Ausgaben zu schlagen, welche nach den bestehenden Gesetzen einen Theil des wahren Werthes in dem Hafen ausmachen, wo die Einföhr stattgefunden mag, nach welchem der Zoll erhoben werden muß. Und es soll der Zollnehmer, in dessen Bezirk die Einföhrung solat, gehalten seyn, die Taxirung, Schätzung und Bestimmung des goldbaren Wer. es solcher Importe in Uebereinstimmung mit der Vorschrift der bestehenden Gesetze zu veranlassen; und wenn der taxirte Werth davon bei 10 oder mehr Prozent den deklarirten Werth übersteigt, so sollen als Zusatz zu den gesetzlichen Zöllen noch weitere 20 Proc. ad val. von dem also geschätzten Werthe erhoben, eingezogen und bezahlt werden, nichts desto weniger vorangesezt, daß unter seinen Umständen der Zoll von einer geringeren Summe, als den Fakturabetrag genommen werden soll.

Sekt. 9. Die Stellvertreter eines Zollnehmers, Marinebeamten oder Inspektors und die bei einem Zollnehmer, Marinebeamten, Inspektor oder Taxator angestellten Schreiber, welche nicht gesetzlich zur Eidesleistung verpflichtet sind, sollen, bevor sie in ihre respectiven Obliegenheiten eintreten, oder wenn sie bereits angestellt sind, bevor sie in der Vollziehung derselben fortfahren, das eidliche Gelöbniß unterschreiben, redlich und eifrig ihre Pflichten zu erfüllen und ihre besten Kräfte zur Verhütung und Entdeckung von Betrügereien an den Einkünften der Vereinigten Staaten anzuwenden; welcher Eid entgegen genommen werden soll von dem Zollnehmer des Hafens oder Distrikts, wo die besagten Stellvertreter oder Schreiber angestellt sind und nach einer von dem Schatzpfeiler vorgeschriebenen Formel erfolgen.

Sekt. 10. Keiu Beamter oder eine andere Person, die im Verband der Marine steht, soll unter irgend einem Vorwand auf einem Schiff oder Fahrzeug der Vereinigten Staaten Güter oder Waaren, die irgend einem Zoll unterworfen sind, einföhren.

Sekt. 11. Alle Gesetze und Gesetzhetheile, so weit sie Bestimmungen des vorliegenden Gesetzes widersprechen, sind hiemit außer Kraft gesezt.

von dieser Seite des Raps der in den Lagerhäusern einen in besagter Section vorge-

waren von jenseits des angegebenen Termins von oder Kommissar der n. beim Eingang derselben natura angegebenen Werth Rechnung betragen mag im auf den Hauptmärkten des soll, oder wo die einge- tein sollen, wie es gerade phlagen, welche nach den n dem Hafen ausmachen, soll erhoben werden muß- nführung erfolgt, gehalten goldbaren Wer. es solcher stehenden Befehle zu ver- der mehr Procent den den n gefehligen Böden noch the erhoben, eingezo- gen das unter seinen Umstän- Naturabtrag genommen

re, Ratluebeamten oder beamten, Inspektor oder Ubleistung verpflichtet eintreten; oder wenn sie elden fortfahren, das eid- Pflichten zu erfüllen und Beträgereien an den Ein- Eid entgegen genommen Artikel, mit Gold, Silber oder einem andern Metall geflickt. Artikel zum Tragen für Männer, We- ber oder Kinder, von was immer für einen Stoff, ausgemacht oder ganz oder theilweise mit der Hand ge- macht. Augengläser.

Wafame, kosmetische Mittel, Essenzen, Extrakte, Teige, Parfümerien, Euk- turen, sel es für die Toilette oder medicin. Zwecke.

**Tarif A.**  
Hundert Procent ad val. zahlen:  
Branntwein und andere Spirituosen aus Getreide und anderen Erbsen.

**Tarif B.**  
Vierzig Procent ad val. zahlen:

Alabaster, Ornamente und solche aus phosphor. Kalkspath.  
Arbeiten aus Cedern, Grenadilla, Eben, Kagagony, Rosen- und Nis- lachholz.  
Cigarenn, Schnupftaback, Papiercigar- ren und alle andere Sorten verar- beiteten Tabacks.  
Compositionsplatten für Fische oder an- dere Meubeln.  
Confekt, Zuckerwerk oder in Zucker, Brauntwein oder Melasse eingemachte Früchte.  
Datteln.  
Feigen.  
Gemüse, Fleisch, Geflügel und Wildpret in Blechbüchsen oder sonst einge- schlossen.  
Gewürznelken.  
Glas, gefülltes.

Ingwer, getrocknet und grüner.  
Kaffee, gereinigter.  
Kaffee.  
Korallen.  
Mandeln.  
Nusskätzchen.  
Nusskätzchen.  
Piment.  
Rosinen.  
Sardellen, Sardinen und andere in Öl aufbewahrte Fische.  
Scagliola für Tischblätter und andere Meubeln.  
Weine, Burgunder, Champagner, Klai- rei, Madeira, Portwein, Sherry und alle andern Weine, ächt oder ach- gemacht.  
Zweitschen, dünne (pranos).

**Tarif C.**  
Dreißig Procent ad val. zahlen:

Alle Bier und Porter in Fässern oder Flaschen.  
Argentan, Alabatta oder Reusilber, ver- arbeitet oder nicht.  
Artikel, mit Gold, Silber oder einem andern Metall geflickt.  
Artikel zum Tragen für Männer, We- ber oder Kinder, von was immer für einen Stoff, ausgemacht oder ganz oder theilweise mit der Hand ge- macht.  
Augengläser.  
Wafame, kosmetische Mittel, Essenzen, Extrakte, Teige, Parfümerien, Euk- turen, sel es für die Toilette oder medicin. Zwecke.

Baumwollenschuhre, Simpen u. Borden.  
Baumwollen-, Leinen-, Silber-, Wollen- und Baumwollenswaren, gestickt oder tambourirt auf dem Stuhl oder in anderer Weise; durch Maschinen oder mit der Nadel oder durch ein anderes Verfahren.  
Bayrum.  
Benzoesaure.  
Benzoesaures Salz.  
Besen und Bürsten aller Art.  
Bleistifte.  
Bologneser Würste.  
Bracelets, Geflechte, Armbänder, Ringe, ganz oder theilweise aus Haar.

Cayennepfeffer.  
 Crayons aller Art  
 Diamanten, Gemmen, Perlen, Rubine  
 und andere Edelsteine oder nachge-  
 machte (Imitations-) Steine, in  
 Gold, Silber u. s. w. gefaßt.  
 Eisen in Stangen, Deute, Holz-  
 Luppen, Klößen, Eißben, Werten  
 oder in anderer Form, wenn nicht  
 anderweitig vorgesehen.  
 Eisen, altes oder Eisenstücke.  
 Eisengußgefäße.  
 Epauletten, Borden, Rhen, Schleifen,  
 Sterne, Quasten, Treppen und Auf-  
 hebänder von Gold, Silber &c.  
 Gesichtshüte.  
 Fing.  
 Fächer und Feuerschirme jeglicher Art,  
 von welchem Stoff sie sein mögen.  
 Federn und Blumen, künstliche oder  
 zum Puz und Tresse davon aus ir-  
 gend einem Stoff.  
 Fet (Gagat) und Gagatarbetten, äch-  
 oder unächt.  
 Gerippe und Etüde für Regen- oder  
 Sonnenschirme, fertig oder nicht.  
 Glas, colorirt, bunt oder gemalt.  
 Glasmalereien.  
 Glaswaaren aller Art und bestehen  
 sie ganz oder theilweise aus Glas,  
 wenn nicht anderweitig vorgesehen.  
 Gußeisenwaaren.  
 Haarputzel.  
 Hans, unperarbeitet.  
 Holzwaaren oder solche, wovon Holz  
 einen Bestandtheil bildet, wenn nicht  
 anderweitig vorgesehen.  
 Holz, roh, wenn nicht anderweitig vor-  
 gesehen.  
 Holz, roh, wenn nicht anderweitig vor-  
 gesehen, und Brennholz.  
 Hohl.  
 Hosenträger und Tragbänder, gewoben  
 oder von anderer Arbeit, ganz oder  
 theilweise von Kauffschul, wenn nicht  
 anderweitig vorgesehen.  
 Hüte.  
 Kullerper von Baumwolle.

Hautflecken und Gewebe von Stroh  
 und anderem Material (Floata, braids,  
 plats, sparterra and willow squares)  
 zur Verfertigung von Hüten und  
 Mägen.  
 Hüte und Mägen für Männer, Weiber  
 und Kinder, aus Stroh, Atlasstroh,  
 Woll, Gras, Palmblätter, Weiden  
 oder irgend einer vegetabilischen Sub-  
 stanz oder aus Haar, Fischbein oder  
 von anderem Material, wenn nicht  
 anderweitig vorgesehen.  
 Japanirte Blechwaaren, wenn nicht an-  
 derweitig vorgesehen.  
 Ingwer, gemahlener.  
 Irdene Waaren, Porcellan und Stein-  
 gut u. dergl., aus erdigen oder Mi-  
 neralsubstanzen, wenn nicht anderwei-  
 tig vorgesehen.  
 Juwelen, ächt, unächt.  
 Kämmen aller Art.  
 Käse.  
 Kameen, ächte oder nachgemachte, No-  
 sailen, ächte oder nachgemachte, in  
 Gold, Silber oder andere Metalle  
 gefaßt.  
 Kappen, Handschuhe, Gamaschen, Mä-  
 gen, Socken, Strümpfe, gewobene  
 Hemden, Unterbeinkleider und alle  
 ähnlichen Artikel in Maschinen ge-  
 macht für Männer, Weiber und Kin-  
 der, wenn nicht anderweitig vorge-  
 sehen.  
 Kappen, Pickes und Sancen aller Art,  
 wenn nicht anderweitig vorgesehen.  
 Kartenkästchen, Taschenbücher, Ansicht-  
 kästchen, Souvenirs u. dergl. Artikel  
 aus irgend einem Material.  
 Kartoffeln.  
 Kauffschul.  
 Kleidungsstücke, fertig gemacht und An-  
 züge jeder Gattung, von welchem  
 Stoff sie sein mögen, angemacht  
 oder ganz oder theilweise von Schwei-  
 der, der Nätterin, oder dem Fabri-  
 kanten verfertigt.  
 Knochen, Horn, Fischbein, Wangen-  
 Eisenlein, Muschel- und Perlmutter-  
 terarbeiten.



Körbe und alle anderen Gefächte aus  
 Stroh, Weiden, Palmblättern, Stroh  
 oder Fischbein, wenn nicht anderwei-  
 tig vorgesehen.  
 Leinen.  
 Kohlen, abgeschwefelte und Schmied-  
 lohlen.  
 Korallen, geschliffen oder verarbeitet.  
 Korkarbeiten, Pferde- angengemen.  
 Kutschen und Pferdegeschirr.  
 Lachs, eingemacht.  
 Lederart ten, bestehen sie ganz oder  
 theilweise aus diesem Stoff, wenn  
 nicht anderweitig vorgesehen.  
 Malakoni, Rubeln, Galleerte, Oeltes u.  
 ähnliche Präparate.  
 Marmor, Marmorplatten und andere  
 Artikel, schon mehr verarbeitet als in  
 rohen Stücken.  
 Medicinische Präparate, wenn nicht an-  
 derweitig vorgesehen.  
 Menschenhaar, gereinigt oder zum Ge-  
 brauch zubereitet.  
 Messerschmieden aller Art.  
 Metallarbeiten, Gefäße, Waaren, wenn  
 nicht anderweitig vorgesehen, aus  
 Messing, Kupfer, Gold, Silber, Ei-  
 sen, Blei, Zinn, Platin, Weißblech  
 oder von anderem Metall, oder bei  
 welchen eins dieser Metalle den Haupt-  
 bestandtheil ausmacht.  
 Metallfedern.  
 Messel für Hammer und Handhaltung.  
 Mineralwasser.  
 Relaffe.  
 Röhren, Hüte, Muffe und Halsstragen  
 von Fell und alle andern Waaren,  
 ganz oder theilweise von Rauchwerk.  
 Rucketen, Flinten und andere Feuer-  
 waffen.  
 Rübseide, rohe oder gereinigt.  
 Rüsse.  
 Oblaten.  
 Ocker und Ockererde zur Composition  
 von Malerfarben, trocken oder in Oel.  
 Oel, flüchtig, ätherisches oder ausge-  
 presst, wenn nicht anderweitig vor-  
 gesehen.

Oliven.  
 Olivenöl, in Tonnen, nicht Salabül.  
 Oliven (Sabal-) Öl und alles andere  
 Olivenöl, wenn nicht anderweitig vor-  
 gesehen.  
 Papier, antiquarian in kleinem Format  
 (domy), Felschen, Elephant, Im-  
 perial-Briefpapier und alle andere  
 Sorten, wenn nicht anderweitig vor-  
 gesehen.  
 Papiermachewaaren.  
 Papierschnitten und alle anderen No-  
 chschnitten.  
 Papierumschläge.  
 Pergament.  
 Perlen aus Bernstein, Composition,  
 Wachs und alle anderen Perlen.  
 Pfeffer.  
 Pflaster, englisch.  
 Pflaumen.  
 Pferde von Kalt.  
 Plattirte und vergoldete Waaren aller  
 Art.  
 Porzellanglas.  
 Puppen und Spielzeug aller Art.  
 Raketen und Feuerwerk.  
 Regenschirme.  
 Rothfärbung.  
 Sattlerwaaren aller Art, wenn nicht  
 anderweitig vorgesehen.  
 Seidentwist und Twist von Seide und  
 Kameelhaar.  
 Seife, spanische, parfü- irte, Bindseife  
 und alle andern Seifen.  
 Seitengewehre aller Art.  
 Siegelad.  
 Silberplattirte Metalle in Blättern oder  
 anderer Form.  
 Sonnenschirme.  
 Spazierstöcke, fertig oder nicht.  
 Spielkarten.  
 Tabak, unverarbeiteter.  
 Teppiche und Teppichzeuge, Kamlaye-  
 lagen u. dgl. von Arabien, Brüssel,  
 Agrala, Sachsen, Lüttich, Venedig,  
 Nilten oder von andern ähnlichen  
 Orten.

Tinte und Tintenpulver.  
 Trauben.  
 Uhren (Stand- und Wanduhren) und  
 Uhrentheile.  
 Uhrengläser.  
 Veslum.  
 Wachtuch aller Art und aus jeglichem  
 Stoff.  
 Wagen- und Geschirrs-Zubehör aller  
 Art.  
 Wasserfarben.

Welle, unverarbeitungt.  
 Wollenwaare und solche, wovon Welle  
 den werthvollsten Bestandtheil bildet,  
 wenn nicht anderweitig vorgesehen.  
 Zimmt.  
 Zucker aller Art.  
 Zuckersyrup.  
 Zuckerwerk aller Art, wenn nicht ander-  
 weitig vorgesehen.  
 Zwirn und Blaufaden aus irgend einem  
 Stoff.

**Tarif D.**

**Fünfundzwanzig Procent ad val. zahlen:**

Baumwollenspinnen, Baumwolleneinsätze,  
 Baumwollenspinnbesätze, Baumwoll-  
 lengeflechte, Schnüre (cotton laces  
 and braids).  
 Baumwollenwaaren, ganz aus Baum-  
 wolle, wenn nicht anderweitig vorge-  
 sehen.  
 Balzen und Bockings, Flanel und Bo-  
 dendecken von irgend einem Stoff,  
 wenn nicht anderweitig vorgesehen.  
 Borax (tinctal).  
 Burgundisches Pech.  
 Calomel u. andere Mercurialpräparate.  
 Dachsfleier und andere Schiefer.  
 Federbetten und Bettfedern und Flaum-  
 federn aller Art.  
 Flochseide (Goss-silke).  
 Grabelinen.  
 Haartuch, Haarpolster (hair-soning)  
 und alle Arbeiten aus Haar, wenn  
 nicht anderweitig vorgesehen.

Kammwollenwaaren und solche, die theil-  
 weise aus Kammwolle bestehen, wenn  
 nicht anderweitig vorgesehen.  
 Kampfer, roher.  
 Knöpfe und Knopfformen aller Art.  
 Matten, chinesische und andere Lo-  
 denmatten aus Flachs, Jute oder  
 Gras.  
 Manufakturarbeiten aus Fliegen- und  
 Kameelhaar, ganz oder theilweise,  
 wenn nicht anderweitig vorgesehen.  
 Seidenwaaren oder theilweise aus Seide  
 bestehend, wenn nicht anderweitig  
 vorgesehen.  
 Schafgras, Jute, coir und andere un-  
 verarbeitet vegetabilische Stoffe, wenn  
 nicht anderweitig vorgesehen.  
 Lanwerf, gefleert oder ungefleert.  
 Wollen- und Kammwollengarn.

**Tarif E.**

**Zwanzig Procent ad val. zahlen:**

Aether.  
 Alaun.  
 Aloe.  
 Ambra.  
 Ambra, grauer.  
 Ananas.

Angora-, Tibet- und andere Fliegen-  
 oder Kameelhaare, unverarbeitungt.  
 Ants.  
 Antimon, roh, oder Antimonblau.  
 Apotheker-Drogen, Burzeln und Bläu-  
 ter, in rohem Zustande, wenn nicht  
 anderweitig vorgesehen.

Arrowroot.  
 Asa Foetida.  
 Bananas.  
 Beeren, Gemüse, Blumen und Nudeln,  
 wenn nicht anderweitig vorgesehen.  
 Bernsteinblau.  
 Bestdecken aller Art.  
 Bibergeil.  
 Blei, in Bleiben, Stangen oder Platten.  
 Blei, salpetersaures.  
 Blei, chromsaures.  
 Bleigläser.  
 Bleisdröhen.  
 Bleisdröhen.  
 Bleiweiß und Mennig.  
 Blutigel.  
 Braunstein.  
 Breccia.  
 Bretter, Planken, Dauben, Latten,  
 kleine Bauholztheile, spars, behauenes  
 oder geschweifenes Bauholz und Bau-  
 holz zum Werftenbau.  
 Bronzeputz.  
 Bronzewasser.  
 Bueroblätter.  
 Bücher, ungeschriebene, gebunden oder  
 ungebunden.  
 Butter.  
 Cadmium.  
 Chantbariden.  
 Cassiaküthen.  
 Castoröl.  
 Cedern-, Eben-, Grenadilla, Raba-  
 gony-, Rosen und Atlasholz, unver-  
 arbeitet.  
 Chokolade.  
 Cremortartari.  
 Dried pulp.  
 Eisenerz, aufgeschl.  
 Eisenvitriol.  
 Eisenstein oder Beinischwarz.  
 Farbe- und Gerbestoffe, nicht in  
 rohem Zustande, wenn nicht ander-  
 weitig vorgesehen.

Federtiele.  
 Feigenblau.  
 Feldspat.  
 Felle, gegerbt und zugerichtet.  
 Felle aller Art, wenn nicht anderweitig  
 vorgesehen.  
 Fensterglas, breites, Kron- oder Cylin-  
 derglas.  
 Fensterkitt.  
 Fische, fremde, frisch, geräuchert, ge-  
 salzen, getrocknet und eingebleicht,  
 wenn nicht anderweitig vorgesehen.  
 Fischhäute.  
 Fischleim oder Hansenblase.  
 Fischbein von fremden Fischen.  
 Frankfurter Schwarz.  
 Früchte, grün oder reif, wenn nicht  
 anderweitig angegeben.  
 Galmey.  
 Gerste.  
 Grüne Schildkröten (grün tartar).  
 Grünspan.  
 Gummitutt (Gummi Cambaja).  
 Gyps, gestochen.  
 Haar, gekräuselt, Roos, Seegras und  
 alle vegetabilischen Substanzen für  
 Betten oder Matrasen.  
 Haber und Habermehl.  
 Haas-, Lein-, Rüb- und alle Arten  
 Oel.  
 Haas- und Flachswaaren, wenn nicht  
 anderweitig angegeben.  
 Hutfilze, gang oder hauptsächlich aus  
 Woll.  
 Hutmacherpflanz, aus Seide und Baum-  
 wolle oder hauptsächlich a. Baumwolle.  
 Indigoextrakt.  
 Ipecacuanha.  
 Iridium.  
 Iriswurzel.  
 Isalappe.  
 Kalk, chromsaures, bismutartiges, hy-  
 drisaurtes und blausaures.  
 Kampechholz, Extrakt und Absud oder  
 von andern Farbstoffen, wenn nicht  
 anderweitig vorgesehen.

Kayen, Handschuhe, Beinkleidungen, Hüsen, Socken, Strümpfe, gewobene Hemden und Unterbeinkleider, auf Eisen gemacht, ganz baumwollene für Männer, Weiber und Kinder.  
 Kilt, römischer (roman comont).  
 Knallerbsen und Knallpulver.  
 Kobalt.  
 Kofelstörner.  
 Kofosnüsse.  
 Kofquinten.  
 Korallen, unverarbeitet.  
 Krappextrakt.  
 Krebde, französische.  
 Kubeben.  
 Kürbisse.  
 Kupferstangen, Bolzen, Nägel und Klammern.  
 Kupfer oder grüner Vitriol.  
 Kupfer in Blättern oder Platten, genannt Brazier's — Kupfer und andere Kupferblätter, wenn nicht anderweitig vorgesehen.  
 Kupferböden verschiedene, besonders für Destillirapparate.  
 Radirspiegel.  
 Ratrienast und Leig, Latwerg, (paste) und Wurzel (Süßholz).  
 Ratschwefel.  
 Lampenschwarz.  
 Leder, Ober aller Art.  
 Leber, Socken, gegert.  
 Leim.  
 Leinwand aller Art.  
 Leinwaaren.  
 Leinfaamen.  
 Lettern, neu oder alt.  
 Letterngut.  
 Mais und Maismehl.  
 Malerfarben, trocken oder in Oel, wenn nicht anderweitig vorgesehen.  
 Malz.  
 Manna.  
 Marmor, roh, in Platten, unverarbeitet.

Metalle, unverarbeitet, wenn nicht anderweitig vorgesehen.  
 Metalle, (durch) und Bronze in Blättern.  
 Mineralische und bituminöse Substanzen in rohem Zustande, wenn nicht anderweitig vorgesehen.  
 Musikalische Instrumente aller Art und Darmsaiten für musikalische Instrumente und alle andern Arten von Darmsaiten.  
 Nadeln aller Art, Näh-, Stopp- und Stricknadeln.  
 Del (meatsfood) und anderes thierisches Del, Ballrath, Bals- und anderes Fischtran, als Erzeugniß von fremden Fischereien.  
 Dolum.  
 Drangen, Citronen und Schalen.  
 Papierlayeten und Papiere für Feuerstirme.  
 Papier (shooting-paper).  
 Pariser-Weiß.  
 Patentelze.  
 Pech.  
 Pergtrauben und geschälte Gerste.  
 Pflastersteine.  
 Pflaster- und Dachziegel und Dachsteine.  
 Pfirsang (Paradisöselgen).  
 Pfirsangäpfel.  
 Patastum.  
 Pampelnüsse.  
 Quecksilber.  
 Rauchwerk, auf dem Zell ausgerichtet.  
 Reis oder Paddy.  
 Reisblei (Steterz, Stelache, plum-bago).  
 Rindfleisch.  
 Rhabarber.  
 Röhel.  
 Roggen und Roggenmehl.  
 Säuren, Essig, Benzoe, Borax, Citron-, Salz-, weiß- und gelb-, Salpeter-, brennliche Holz- und Wein-Steinsäure und andre Säuren aller Art, für Gemische oder medicinische

Zwecke oder Manufakturen oder bei den schönen Ränken, wenn nicht anderweitig vorgesehen.  
 Sackleinwand (ganny-cloth).  
 Safran und Safranluch.  
 Sago.  
 Sammt, am Stück, ganz baumwollen.  
 Sammt, am Stück, aus Baumwolle und Seide, hauptsächlich aber aus Baumwolle bestehend.  
 Salze, Gyps-, Glauber-, Rochelle- und alle anderen Salze und Salze präparirt, wenn nicht anderweitig vorgesehen.  
 Sarsaparille.  
 Sattlerzeug, gewöhnlich, verjunt oder lackirt.  
 Schleifergreif.  
 Schießpulver.  
 Schinken.  
 Schmalze.  
 Schmirgel.  
 Schwämme.  
 Schwefelmehl.  
 Schwefelsaurer Dulcin.  
 Schwefelsaurer Baryt (Schwefelspath).  
 Vitriol) roh oder gereinigt.  
 Schwefelstein.  
 Serja.  
 Soda und alles kohlen-saure Naurum, mit welchem Namen es bezeichnet seyn mag, wenn nicht anderweitig vorgesehen.  
 Speck.  
 n Zell angerschiet.  
 Metasche, plum-  
 nmehl.  
 Benzoe-, Borax-, weiß- und gelb-liche Goh- und Wein-udre Säurek aller-ye oder medizinsche

Stärke.  
 Stahl, wenn nicht anderweitig vorge-  
 gesehen.  
 Stangenschwefel.  
 Stearinlichter und Kerzen.  
 Stereotypplatten.  
 Taiglichter.  
 Taploka.  
 Terpentindf.  
 Theer.  
 Thierkohle.  
 Vanillabohnen.  
 Vitriol, blauer oder römischer, Kupfer-  
 vitriol.  
 Wachholzbeeren.  
 Wachs.  
 Wachslichter und Kerzen.  
 Wachslichter und Kerzen.  
 Weizen und Weizenmehl.  
 Weinstein.  
 Weiden für Korbmacher zubereitet.  
 Weiß- oder Zinkvitriol.  
 Wismuth.  
 Wollene Hülte.  
 Wolle Listings.  
 Jamswurzeln.  
 Zeitschriften und andere Werke zum  
 Drucken und Wiederherausgabe in  
 den Vereinigten Staaten.  
 Zinnober.  
 Zwirnspitzen und Einsätze (Inserlinge).  
 vorgesehen.

**Tarif F.**  
 Fünfzehn Procent ad val. zahlen:

Arsenik.  
 Blattgold und Blattsilber.  
 Brasilian (paste).  
 Chinurinde.  
 Cedilla oder Hans- oder Flachswerg.  
 Drachenblut.  
 Flach, unverbearbeitet.  
 Glaserdumanten, gefaßt oder nicht.

Korkrinde, rohe.  
 Mineralkermes.  
 Ostindurinde.  
 Schwefel, roth, in Massen.  
 Selbe, roth, nicht mehr verarbeitert als  
 Kokonsidenfäden (singlos), tram and  
 thrown oder Kettenseide (Organin).  
 Stahl in Stangen, Gußstahl, deutscher  
 Stahl.

Etanol.  
Zink, gemelner oder teurener, als in  
Blättern.  
Zink in Rollen oder Blättern.

Blankplatten (tarned plates).  
Blankplatten, galvanisirt, wenn nicht  
anderweitig vorsehen.

**Tarif G.**

**Zehn Procent ad val. zahlen:**

Ammonium.  
Annato, Rancou oder Orleans.  
Aschenfatz.  
Barilla.  
Bausteine.  
Bimssteine.  
Bleichpulver (bleaching) oder Chlor-  
kalk.  
Bücher, Pamphlete, Zeitschriften und  
illustrierte Zeitungen, gebunden oder  
ungebunden, wenn nicht anderweitig  
vorsehen.  
Carneen und Wosalle, ächte oder nach-  
gemachte, ungefäßt.  
Chronometer, Rastren (box), oder  
Schiffs- und Ugele davon.  
Citronen und Drangensafz.  
Cochenille.  
Cotos.  
Cotoschaalen.  
Diamanten, Gemmen, Perlen, Rubi-  
nen und andere Edelsteine, ächte und  
nachgemachte, ungefäßt.  
Farbe, violette, eudbaar.  
Glascomposition oder Paste, ungefäßt.  
Goldschlägerhaut.  
Gummi, arabischer, Senegal, Berberci,  
Ostindien, Gummistragant, Gummi-  
Jebba, Gummifurrogat oder bürnt-  
starch, gebrannter Amidam.  
Haar von allen Sorten, ungeretigt  
und unverarbeitet.  
Hanf-, Lein- und Rabsamen.  
Hutmacherbrauchwert, zugerichtet oder  
nicht, nicht auf dem Felle.  
Indigo.

Japanische Erde oder Katschin.  
Kautschuk in Flaschen, Platten oder  
Blättern, unverarbeitet.  
Kupferstücke oder gravirte Kupferplat-  
ten, gebunden oder ungebunden.  
Lands und Seearten.  
Limonen (lime).  
Mähssteine, (durr-stone) bearbeitet oder  
unbearbeitet.  
Musikalien und illustriertes Notenpapier,  
gebunden oder ungebunden.  
Natron.  
Nux vomica.  
Oymerent.  
Palmbätter, unverarbeitet.  
Palm- und Cocoknuffel.  
Pottstein.  
Salinitat.  
Salpeter (salpetersaure Soda oder Nat-  
ralkalche), ganz oder theilweise ge-  
retigt.  
Schwefelsäure oder Vitriolöl.  
Sodaasche.  
Spanisches Rohr (ratana) und Schilf-  
rohr (roods), unverarbeitet.  
Talg, Wark, Schmeer und alles andere  
Eisensfett, wenn nicht anderweitig  
vorsehen.  
Taschenuhren und Uhrtheile.  
Trypsel.  
Körnenmaterialien aller Art, wenn nicht  
anderweitig vorsehen.  
Wald oder Pastel.  
Wassererde.

**Tarif II.**

Fünf Procent ad val. zahlen:

Kornoque.  
 Argol oder roher Weinstein.  
 Beeren, Rüsse und Vegetabilien, die man ausschließlich zum Färben oder zu Zusammenlegungen von Farben gebraucht, aber nicht zu classisirten sind als solche, die schon einer Verarbeitung unterworfen waren.  
 Borsten.  
 Brasilien- und anderes Färbholz in Stücken.  
 Eisenblech, un verarbeitet.  
 Eisenbeinlässe oder Pflanzeneisensein (ivory-nuts or vegetable ivory).  
 Farbsack.  
 Feuerstein.  
 Galläpfel.  
 Gelbwurzel.  
 Gloden, alte oder Glodenmetall, untauglich zum Wiederverarbeiten.  
 Häute, rohe und Felle aller Art, getrocknet, eingefärbt oder gepulvert, wenn nicht anderweitig vorgesehen.  
 Höerner, Hornspitzen, Knochen u. Zähne, un verarbeitet.  
 Kermes.  
 Krapp, gemahlen.  
 Krappwurzel.  
 Kreide, wenn nicht anderweitig vorgesehen.  
 Kupfer, altes und nur zur Wiederverarbeitung.

Kupfer in Stücken oder (bars) Stangen.  
 Lackings für Schuhe, Stiefel, Halb-  
 stiefel oder Ruyse ausschließlich.  
 Lumpen von jedem Stoff.  
 Messing, altes und zum Wiederverarbeiten.  
 Messing in Stangen oder Massen.  
 Rohatzeng, Seidewoll oder andere Stoffe zu Schuhen, Stiefeln, Halb-  
 stiefeln oder Ruyse ausschließlich.  
 Nickel.  
 Perlmutter.  
 Saffor.  
 Salpeter, salpetersaure Soda oder Pott-  
 asche, roh.  
 Samenack.  
 Schellack.  
 Schildkröten- und Muschelschalen, un-  
 verarbeitet.  
 Schmelsteine, bearbeitet oder un bear-  
 beitet.  
 Smack.  
 Thonerde, rohe.  
 Waste oder Shoddy, Abfall.  
 Zink, gemeiner oder zoutonogue, un-  
 verarbeitet, wenn nicht anderweitig  
 vorgesehen.  
 Zinn, altes und nur zum Wiederver-  
 arbeiten.  
 Zinn in Stücken oder Stangen.

**Tarif I.**

Zollfrei können eingeführt werden:

Bäume, Stauden, Pflanzen, Knollen  
 und Wurzeln, wenn nicht anderwei-  
 tig vorgesehen.  
 Baumwolle.  
 Filz, Antiebes, für Dopplung der Schiffe.  
 Gartenämereien und alle anderen Saar-  
 men, wenn nicht anderweitig vorge-  
 sehen.

Gemälde und Bildhauerarbeiten von  
 amerikanischen Künstlern im Aus-  
 lande, vorausgesetzt, daß sie in gu-  
 tem Glauben als Gegenstände des  
 Geschmacks, nicht als Handelsartikel  
 eingeführt werden.  
 Gold- und Silberbarren.  
 Gold-, Silber- und Kupfermünzen.

Guano.  
 Güter, Baaren, Boden- und Kunst-  
 zeugnisse der Beteiligten Staaten  
 nach einem fremden Lande ausge-  
 führt und von da wieder zurückge-  
 bracht, in demselben Zustande, wie  
 sie ausgeführt waren, worauf weder  
 Rückzol noch Ausfuhrprämie ver-  
 willigt war, vorausgesetzt, daß alle  
 Maasregeln, um die Identität zu  
 beweisen, die von dem Gesetz vorge-  
 schrieben oder von dem Schapskre-  
 iar ungeordnet sind, erfüllt werden.  
 Gyps nicht vermahten, unground.  
 Hausgeräthe, alt und im Gebrauch,  
 von Personen oder Familien vom  
 Auslande und nicht bestimmt für  
 andere Personen oder zum Verkauf.  
 Handthiere zur Zucht.  
 Kaffee und Thee, direkt vom Lande  
 ihrer Erzeugung eingeführt auf amer-  
 ikanischen oder fremden begünstigten  
 Schiffen, die durch gegenseitige Ver-  
 träge von Differenzialzöllen, Tonnen-  
 geld und anderen Kosten befreit sind.  
 Kaffee aus den holländischen Besitzun-  
 gen, von den Niederlanden eingeführt,  
 in derselben Weise.  
 Kleidungsstücke in wirklichem Gebrauch  
 und andere Personaleffekten, die nicht  
 Gegenstand des Handels sind, Pro-  
 fessionsbücher, Apparate, Werkzeuge,

Geräthe für den Geschäftsbetrieb von  
 Personen, die in den Vereinigten  
 Staaten antommen, mit Ausschluß  
 von Maschinen und anderen Werkzeugen  
 für Manufakturtablissements oder  
 für den Verkauf.  
 Kupfererg.  
 Kupfer für die Münze der Beteiligten  
 Staaten.  
 Leib- (Personal-) und Hausgeräthe  
 amerikanischer Bürger, die im Aus-  
 lande verstorben.  
 Modelle von Erfindungen und anderen  
 Verbesserungen in den Künsten, vor-  
 ausgesetzt, daß sie nicht als Maschinen  
 anwendbar sind.  
 Münz-, Metallen und andere antika-  
 rische Sammlungen.  
 Naturhistorische, mineralogische und bo-  
 tanische Exemplare und Mustersamm-  
 lungen.  
 Platina, unverarbeitet.  
 Schiffskupferbeschlag aber nur in Plat-  
 ten von 48 Zoll Länge und 14 Zoll  
 Breite und von 14 — 34 Unzen per  
 Quadratzuß im Gewicht.  
 Schiffbeschlagmetall.  
 Lanwerk, alt.  
 Lbran und alle anderen Erzeugnisse  
 amerikanischer Fischereien.  
 Berg.

Die Reduktion der fremden Valuten, worin die Rechnungen ausgestellt,  
 findet am Goldhanse zu den folgenden Sätzen statt:

der französische Franc	Doll. — 18 <sup>1</sup> / <sub>10</sub> Cts.
„ niederländische Gulden	„ — 40 „
„ Gulden im fl. 24-Fuß	„ — 40 „
das Pfund Sterling	„ — 84 „
die Mark Banco	„ — 35 „
der preussische Thaler	„ — 69 „
„ Bremer Roub'orthaler	„ — 78 <sup>1</sup> / <sub>4</sub> „
„ Augsburger Courantgulden	„ — 48 <sup>1</sup> / <sub>2</sub> „



**B. Sittlicher und wissenschaftlicher Zustand der Amerikaner.**

**1. National-Charakter.**

Der National-Charakter der Amerikaner ist vielfach verkannt worden, ja nur wenige Reisende scheinen denselben überhaupt bis jetzt geahndet zu haben, da sie denselben für so neu erklären, als die Vereinigten Staaten selbst sind, und doch ist derselbe so gebiegen, so hoch und edel in allen Theilen der Bevölkerung begründet, daß man denselben dem National-Charakter der edelsten Völker des Alterthums zur Seite stellen kann. Ursprünglich aus Großbritannien stammend, haben sie von dort den Stolz, das Selbstgefühl des Briten mitgebracht; aller Ruhm des britischen Namens ist der ihrer Vorfahren, und sie selbst theilen sich in die Ehre seiner Erwerbung. Ihre Vorfahren waren die kühnen Aufsebler, welche zuerst britische Gesetze (oder vielmehr die alten germanischen) und britischen Genius an die Ufer der neuen Welt verpflanzten, um sie dort zu bereuigen. Auf diesen Grund weiter bauend, öffneten sie die Tempel des Herrn allen seinen Anbetern, nahmen in ihrem neuen Lande alle sich unglücklich oder gebrückt fühlenden Bewohner Europa's mit offenen Armen auf, und entfalteten vielleicht zum erstenmale die Fahnen der Freiheit und Gerechtigkeit; kämpften unter diesen den ungleichen Kampf gegen das mächtigste Volk der Erde, und wurden nicht überwunden; rüsteten sich zum zweitenmale zur Schlacht gegen England, und traten zum zweitenmale unbesiegt aus dem ungleichen Kampfe hervor; — Gründe genug für den Nationalstolz der Amerikaner, denn sicher erzeugt es eine gewisse Selbstzufriedenheit, einer Nation anzugehören, deren glänzende Thaten, auf dem Kriegsschauplatze wie in der Politik, im Handel wie in Künsten und Gewerben, die Welt in Erstaunen setzen. Ein zweiter, nicht weniger merkwürdiger Charakterzug der Amerikaner besteht in einem Grade von Ernst, der zuerst als Mangel an Geselligkeit erscheint, und doch ist vielleicht in keinem Lande die wahre, edle Geselligkeit, welche durch das häusliche Leben hebingt wird, so zu Hause, wie in Amerika. Deunah von der Wiege an gewohnt, über sich und seine Verhältnisse nachzudenken, ist der Amerikaner von der Zeit an, wo er handelnd auftritt, stets auf die Mittel bedacht, sie zu verbessern. Ist er reich und deswegen

Geschäftsbetrieb von  
in den Vereinigten  
nen, mit Ausschluß  
und anderen Artikeln  
retablissemens oder

in die Vereinigten

und Saugerälthe

sänger, die im Aus-

und anderen

in den Künsten, vor-

nicht als Maschinen

und andere antiqua-

gen.

neralogische und he-

re und Musterfama-

gen.

ttet.

g aber nur in Plat-

Länge und 14 Zoll

14 — 34 Unzen per

Gewicht.

189/10 Cts.

40 "

84 "

35 "

69 "

78 1/4 "

48 1/2 "

mehr theilhaftig im Gesamtwohl des Staates, dann fordert jedes neue Gesetz, jeder Wechsel in den Personen der Volksvertreter seine Sorgfalt für die Zukunft; und ist er arm, dann kann jede Veränderung im Staate ihm die Mittel bieten, seine Glücks- umstände zu verbessern. Er ist deshalb immer wachsam, stets bedacht auf die Zukunft, nicht als bloßer Zuschauer, sondern selbst eine Rolle spielend, und beschäftigt, den gegenwärtigen Zustand aufrecht zu erhalten oder ihn zu verbessern. Die ganze Masse der Bevölkerung ist bestän- bewegt, und auf sie bauend oder sie fürchtend, bringt man unaufhörlich von allen Seiten auf einen Ausspruch der öffentlichen Meinung. Kein Mann ist so reich oder mächtig, den ihr Einfluss nicht zittern machen, keiner so arm und niedrig, in dem sie nicht die Hoffnung auf Erfolg und Beförderung erwecken könnte. Sie ist in Amerika das mächtigste Organ öffentlicher Gerechtigkeit, Niemand schonend, vom Präsidenten herab bis auf den schlechtesten Bürger, erhebend, erniedrigend oder ermahnend, was sich ihr entgegenstellt und ihren Nichterspruch verdient.

Dieser Zustand beständiger Aufregung giebt den Amerikanern das Leben geschäftiger Unruhe, ist aber dessen ungeachtet der eigentliche Grund ihrer Zufriedenheit. Die Amerikaner haben keine Zeit, unglücklich zu seyn, und dieses ist das größte Vob ihrer Verfassung und ihres Volkslebens. — Republikanern sind nothwendigerweise schwerere Pflichten auferlegt, als den Bürgern monarchischer Staaten, aber ihre Erfüllung ist erfreulich und beruhigend, weil sie an das Bewußtseyn von Macht geknüpft ist. Die Amerikaner wünschen sich nicht den Frieden der Europäer, und am allerwenigsten würde ihnen das stille Glück der Deutschen genügen, das leider mehr, wie wir, nachdem der Märzausch verschwunden ist, nur zu deutlich sehen, bei dem Gros der Bevölkerung in der egoistischen Ruhe des Wohlstandes besteht. — Ruhe findet der Amerikaner nur in seinem Hause, im Kreise seiner Familie, seiner Kinder; alles außer demselben ist fortwährendes Wirken und Treiben, in der Politik wie im Handel, auf den Straßen und Landen wie in den Wäldern des Westens. — So verschieden auch die Elemente sind, aus denen die Bewohner der Vereinigten Staaten zusammengesetzt sind, und unter wie verschiedenen Verhältnissen sie auch leben, dennoch herrscht eine gewisse Einheit der Gesinnungen unter ihnen, eine Ruhe des Charakters, die man nicht leicht wieder so trifft, vielleicht eben der Mischung und Heterogenität der Theile wegen, indem kein Element das andere herrschend werden läßt. Alle haben etwas Gemeinschaftliches in ihrem Wesen, das sie zu Verwandten macht; in ihrem Umgang

dann fordert jedes  
 der Volksvertreter  
 m, dann kann jede  
 m, seine Glücks-  
 er wachsam, stets  
 ruer, sondern selbst  
 unwärtigen Zustand  
 le ganze Masse der  
 bauend oder sie  
 Seiten auf einen  
 in ist so reich oder  
 keiner so arm und  
 folg und Beförde-  
 mächtigste Organ  
 vom Präsidenten  
 erniedrigend oder  
 ihren Richterpruch

et den Amerikanern  
 sen ungeachtet der  
 Amerikaner haben  
 s größte Lob ihrer  
 itanern sind noth-  
 en Bürgern monar-  
 ch und beruhigend,  
 oft ist. Die Ame-  
 ropäer, und am  
 Deutschen genügen,  
 usch verschwunden  
 Bevölkerung in der  
 Ruhe findet der  
 er Familie, seiner  
 des Wirten und  
 den Straßen und  
 So verschieden  
 er der Vereinigten  
 verschiedenen Ver-  
 einigte Einheit der  
 racters, die man  
 er Mischung und  
 eriment das andere  
 menschaffliches in  
 in ihrem Umgang

zeigt sich etwas, wodurch sie nicht mehr Engländer, Deutsche,  
 Franzosen, sondern etwas Anderes sind. Durch's ganze Land,  
 durch alle Klassen hindurch ist eine gewisse Sitteneinheit, ein  
 Gefühl für das Anständige und Edle verbreitet, das aus dem  
 Bewußtseyn des eigenen Rechts und aus Achtung der Menschheit  
 entspringt. Selbst die Einwanderer schleifen in Amerika bald ihre  
 rohen Rassenvorurtheile ab; die stolze Leuzellenheit des Vornehmen,  
 die Mangelhaftigkeit des hiesigbürgertlichen Kleinbüblers, die unbehilf-  
 liche Stumpfheit des Handwerkers, die unterthänige Kriecherei und  
 papstige Frechheit des Perrenbblers in Europa findet sich nicht  
 wieder. Der Mensch gilt dort nur als Mensch etwas; nur  
 Thätigkeit macht Ehre; und nur da, wo das ist, ist echter  
 Menschenadel. — Man fragt nicht, was der Mensch ist, wer  
 seine Eltern waren, sondern, was er kann, was er zu leisten,  
 zu schaffen vermag. Es findet in Amerika kein Vorrang,  
 kein Standesunterschied statt. Jeder fühlt sich frei und unabhän-  
 gig, und äußert sich nach diesem Gefühl. Selbst der Dienende ist  
 ein freier Mann, der wohl seine Dienste, aber nicht sein ganzes  
 Wesen vorsetzt hat. — Man ist höflich, aber keine, nichtfügende  
 Komplimente werden weder gemacht, noch erwartet; Keiner klum-  
 merst oder geniet sich um den Andern. In der amerikanischen  
 Gesellschaft findet daher wenig Zwang statt; doch herrscht allent-  
 hältlich, vorzüglich im Umgang mit dem weiblichen Geschlechte, der  
 größte Anstand, und in keinem Lande der Welt, selbst England  
 nicht ausgenommen, erfreuen sich die Frauen einer solchen Achtung,  
 als in den Vereinigten Staaten. Immer auf sich selbst gelehrt,  
 ist der Amerikaner offen, freimüthig und ohne Rückhalt in seinem  
 Umgange. Die große Masse hat Kenntniß und Geist, obgleich  
 weniger wissenschaftliche Bildung, als in Europa, und ein hoher  
 Grad von Intelligenz durchbringt selbst die niedrigen Klassen,  
 die deshalb mit der Masse der europäischen Bevölkerung einen  
 sonderbaren Gegensatz bilden. Nicht die höheren Stände der  
 Wissenschaften, welche man von Gelehrten fordert, sondern die  
 große Masse nützlicher Kenntnisse, welche auf den Glückszustand  
 der Menschheit einen unmittelbaren Einfluß ausübt, ist es, durch  
 welche sich die Amerikaner von andern Völkern vorthellhaft aus-  
 zeichnen; und für deren Erwerbung sie bessere Vorkehrungen getrof-  
 fen haben, als vielleicht irgend ein anderes Volk. Noch zu sehr  
 mit den Nützlichsten und Wichtigsten beschäftigt, sind sie gezwungen,  
 die höhere Ausbildung der Sorgfalt und Geschmuth einzelner Per-  
 sonen zu überlassen. Mit Hinblick auf die Summen aber, welche  
 jährlich auf die Unterhaltung und Unterhaltung von Schulen und  
 Universitäten verwendet werden, wird hinsehen, sich von der

Liberalität zu überzeugen, mit der man in den Vereinigten Staaten für die sittliche Erziehung des Volkes sorgt. Man schätzt das Wissen, aber nur nach seiner Nützlichkeit und Anwendbarkeit im Leben, und beurtheilt es auch darnach, so daß ein geschickter Arbeiter mehr gilt, als ein gelehrter Bedant. Reichtum, und gar Reichthum mit Thätigkeit und Vielseitigkeit verbunden, wird höher geschätzt, als Gelehrsamkeit, und Gafffreiheit, Vaterlandsliebe und Toleranz. Jedem denken und glauben zu lassen, was er will, sind allgemeine Eigenschaften. — So ermangelt den Vereinigten Staaten nichts zur Erlangung einer wahren bürgerlichen und gesellschaftlichen Freiheit, wenn auch die Mittel dazu, dort eben so, wie bei uns, nicht immer richtig erkannt und verstanden werden, und dort, wie bei uns, die Menschen eben so schwach sind, das Gute lieber ihrem Verstande und ihren Tugenden beizumessen, als dem Glück und der Natur, welche lehren, wenn man sie unpartheißlich betrachtet, die Basis des physischen Glückes der Amerikaner ist; was aber das moralische Glück des amerikanischen Bürgers ausmacht, ist, daß dort das Familienleben vorherrscht, und dieses das, was öffentliches Leben und Staat heißt, untergeordnet ist! — Zwar sind die amerikanischen Staatsmänner in denselben Verhältnern befangen, wie die Europäischen, welche von jeher daran gewöhnt sind, das Gebethen der Völker, ohne sie für unmöglich zu halten, und leben auch in dem Glauben, daß das Heil ihrer Heimath lediglich von ihnen herrührt, von ihren Theorien und ihren Regierungskünsten; aber doch lehrt das flüchtigste Nachdenken, daß, wenn gleich weise Gesetze weit mehr über das Glück der Menschen vermöchten, als sie vermögen, man innoch dort das Glück nicht vorzugsweise von weisen Gesetzen ableiten dürfte, wo das Volks- und Familienleben sich so selbst überlassen ist; soll aber einmal schlechterdings das Glück der Amerikaner von dieser Seite hergeleitet werden, so ist es verständiger, anzunehmen, daß gerade die Befreiung von dem, was in der neuern Kultur bisher für tiefe Staatsweisheit gegolten hat, der Grund sey. — In dem Familienleben und der durch dasselbe begründeten Promulgation des allgemeinen Rechts auf Lebensglück liegt der Kern des amerikanischen Gebethens, nicht aber in dem so oft mißverstandenen Worte „Freiheit“, das bei der Menge, an sich wohl, oft die trauulichsten Bewegungen hervorzubringen vermag, und überall, wo die Armuth nur auf Kosten der Reichen zu haben ist, mit jenen Ansprüchen auf Lebensglück verbunden, unvermeidlich zu Angriffen gegen die Wohlhabenden

reicht. — Die äußere Natur tritt in Amerika dem Erben nach Lebensglück und Wohlstand eben so günstig entgegen, als sie ihm in Europa feindlich den Rücken kehrt. Die äußere Lage bedingt das Gedeihen der Nord-Amerikaner, und wäre es möglich, die Bewohner Mittel-Europas in dieselbe äußere Lage zu versetzen, würden sie ebenso gedeihen, als diese. — Nicht die Wunderkraft nackter Gesehgebung ist es, welche das Lebensglück eines Volkes befördert, und wie gut die amerikanischen Geseze an sich, wie gut auch ihre Vollziehung seyn mag, davon, ohne jene äußere Lage, läßt sich das Gedeihen von Millionen glücklicher Bürger nicht ableiten, wenn man bedenkt, wie wenig überhaupt Geseze über die meisten Beschwerden des Lebens vermögen. — Was hilft denn dem armen Tagelöhner die beste Gesehgebung, wenn er stets im Schweiße des Angesichts sein Brod isst? — was hilft die politische Freiheit dem, der wegen der dringendsten Bedürfnisse in vollständiger häuslicher Abhängigkeit lebt, wie z. B. in der Abhängigkeit von einem Fabrikbesitzer oder von einem Gutsherrn? was nützt sie einem gedrückten Schreiber, einem Bedienten, dem die Sonne hies über Allen leuchtet, wenn sie ihn nicht von häuslichen Sorgen befreit, die seinen Geist in größerer Beklemmung halten, als den eines Diensthöten, der doch die Beruhigung hat, bald einen neuen Dienst finden zu können, falls der alte ihm versäget? — Wo sich durch mäßige Anstrengung von der Natur selbst erringen läßt, was von äußern Gütern zum Lebensglück gerechnet zu werden pflegt, dort werden die Menschen immer gedeihen, immer Unabhängigkeit erringen; weil aber in Europa nicht Jeder, der Glieder hat, sich zu rühren, im Wohlstande leben kann, und die Armen nur zum Wohlstande gelangen können, wenn die Wohlhabenden arm werden, darin besteht eine Quelle ewigen Habers, die man vergebens seit Jahrhunderten mit Sprüchen der Religion und Moral bekämpft hat. Dieser Vorzug ist den Nord-Amerikanern beschieden, und zwar von nichts Anderem, als unmittelbar von der Natur ihres Landes. Statt daß sich in Europa die Menschen im Drange nach Verbesserung ihrer Lage, gegen einander wenden, einander anfeinden, wenden sich die Amerikaner zu die Natur! — Eine gesunde Entwicklung sucht die Hauptquelle ihrer Entwicklung im Privat- und Familienleben; wo aber diese Richtung sich nicht mehr Vorschub findet, als in Europa, da darf es nicht befremden, wenn auch ohne Mitwirkung falscher Sympathie das Entgegengesetzte geschieht, und die strei-

genden Schwierigkeiten, als Privatmann zu bestehen, den Euro-  
pder zwingen, sich mehr und mehr dem öffentlichen Leben wegen  
Rücksichten anzuschließen, die ihm zum Heile der Menschheit immer  
fremd bleiben sollten. — Achtung daher dem Rationalstolze,  
der Nationalitätseitelkeit der Amerikaner, die nichts anderes sind, als  
nationelles Selbstgefühl, verstärkt und vergrößert durch ihre re-  
publikanische Verfassung!

2. Religions- und Kirchenwesen.

Nord-Amerika kennt keine Staatskirche; die Konstitution  
gewährt einem Jeden vollkommene Gewissensfreiheit, und die  
Obrigkeit ist verpflichtet, jede religiöse Gesellschaft, deren Bekenn-  
niß nichts enthält, was einer andern religiösen Gesellschaft Gewalt  
enthut, oder die bürgerliche Ordnung und das allgemeine Wohl  
führt, gegen jeden Eingriff in ihre Rechte zu schützen. In  
solcher Verfassung viele religiöse Gesellschaften oder Bekennt-  
nisse, man Kirchen oder Sekten nennt, entstehen, ist begreiflich, und es  
gibt auch kein Land auf Gottes Erdboden, in welchem mehr Kirchen  
und Sekten gefunden werden, als die Vereinigten Staaten von  
Nord-Amerika. Jede Kirche und Sekte dort strebt aber nach  
Vergroßerung, und diese Streben findet man bei Westlichen und  
Osten, bei letzteren oft stärker als bei ersteren, und es werden gar  
mancherlei Mittel angewendet und Wege eingeschlagen, um zum  
Ziele zu kommen. Daraus läßt sich leicht abnehmen, daß die  
Sekten nicht so friedlich neben einander leben können, wie man  
sich vorstellt, und daß es an gegenseitigen Verunglimpfungen,  
Reibungen, Feindschaft und Haffe nicht fehlen kann, wie es auch  
wirklich der Fall ist. Es ist daher auch aus diesem Grunde nicht  
gleichgültig, in welcher Gegend man sich niederläßt. Wählt man  
eine Gegend, deren Bewohner im Bekenntnisse abweichen, so muß  
man sich auf Bekehrungsversuche, und läßt man sich nicht bekehren,  
auf gewaltsames Aufheben, und kann man dies nicht vertragen,  
auf Verkauf seines Besitzthums oft mit großem Schaden und Ver-  
lassen der Gegend gefast machen. In größern Städten ist dies  
weniger der Fall, obgleich auch dort das sich Halten zu einer  
bedeutendern religiösen Gesellschaft das Fortkommen gar sehr unter-  
liegt. Der Vortheil, den die Gewissensfreiheit bringt, ist wahr ein  
äußerer, lebendiger, kirchlicher Sinn. Daber die vielen Kirchen  
und Bethäuser, die Heilighaltung des Sonntags, der fröhliche  
Kirchenbesuch, die reichliche Unterstützung der Missionswerke, sowohl  
der inneren als äußeren. So wie die Union die meisten Sekten  
hat, so hat sie auch, obgleich der Staat kein Geld an Kirchen

hanten steht und keine Geistlichkeit befolgt, die meisten Kirchen und Prediger. Philadelphia hat über 100 Kirchen, New-York über 200, Baltimore 60 u. s. w., welche Sonntags so voll Menschen sind, wie man in Europa schwerlich eine findet. Die Gemeinden müssen ihre Kirchen selbst erbauen, selbst ausstatten, und die Prediger aus eigenen Mitteln durch freiwillige Subscriptionen unterhalten; bedenkt man nun, daß diese Ausgaben nicht geringe Beträge, als die gesammten Abgaben, welche ein Bürger zu leisten hat, so wird man begreifen, daß die Amerikanische Kirchlichkeit in einem achtungswürdigen Maße erscheint, so man von Amerikanern in diesem Falle der Dankschuld nicht beschuldigen kann. In den größeren Seestädten herrscht sowohl in der Bauart der Kirchen, als in ihrer inneren Einrichtung eine Pracht, die England ausgenommen, alles übertrifft, was in dieser Art in Europa zu sehen ist. Im Innern des Landes findet man Kirchen, deren sich keine bewußte Mittelstadt schämen dürfte, und nur im Westen trifft man Dörfer und Versammlungshäuser, die in ihrer Ursprung der Artstellung bezeugen. Die größte Lage, die ein Amerikaner zu errichten hat, ist die für Kirche und Prediger, und für manchen wird dieselbe nur dadurch erträglich, daß er sich diese selbst ansetzt, und sich seinen Prediger selbst wählt. Es ist nichts Ungewöhnliches, eben nicht sehr reiche Farmer (Landwirthe) hundert bis zweihundert Dollars für den Bau einer Kirche unternehmen, und für den Unterhalt eines Predigers von fünf bis einhundert Dollars jährlich hergeben zu sehen. — Die zahlreichsten religiösen Sekten in den Vereinigten Staaten sind die Methodisten, die Episkopalen, die Presbyterianer und die Wesleyaner oder Baptisten; ihnen folgen die Kongregationalisten, die Reformirten, Lutheraner, Katholiken, die mährischen Brüder, Unitarier, Unitaristen, Schwedenborger, Freunde oder Quäker, die Jhlerer oder Anhänger der Millennium-Kirche, die Dunker, Remoniten, die strengen Calvinisten, Remoniten &c. — Offizielle Listen geben die Zahl der Geistlichen aller Religionsparteien auf 24,239, die der Kirchen auf 19,786, und die der Kommunikanten auf 2,426,496 Seelen an; eine Aufzählung, welche in so fern ein äußerst günstiges Resultat gewährt, als aus der ganzen Bevölkerung der Union, Sklaven und Kinder mit eingeschlossen, 2 Kommunikanten auf 11 Seelen kommen, ein Prediger auf 700 Seelen, und eine Kirche auf ungefähr 900 der ganzen Bevölkerung. — Die Unitarier bilden im Norden und Osten der Union große Kongregationen, und kommen oft, vielleicht ohne es zu wissen, dem Deismus sehr nahe, läugnen die Dreieinigkeith, und dadurch auch die Gottheit Christi, halten gute Sittenpredigten, und nehmen die Worte des

sehen, den Euro-  
schen Leben wegen  
Menschheit immer  
en Nationalstolze,  
andere sind, als  
hert durch ihre re-  
fession.

die Konstitution  
freiheit, und die  
ist, deren Belohnung  
Gesellschaft Gewalt  
allgemeine Wohl  
schützen. Das bei  
oder Verins, die  
begreiflich, und es  
welchem mehr Kirchen  
igten Staaten von  
strebt, aber nach  
bei Geistlichen und  
und es werden gar  
erschlagen, um zum  
nehmen, daß die  
können, wie man  
Bezugnehmungen,  
kann, wie es auch  
seiner Grunde nicht  
läßt. Wählt man  
abweichen, so muß  
sich nicht befehren,  
es nicht vertragen,  
Schaden und Ver-  
Städten, ist dies  
halten zu einer  
nen gar sehr unter-  
bringt, ist mehr ein  
die vielen Kirchen  
tage, der heilige  
missionsstunde, sowohl  
die meisten Seelen  
Weld zu Kirchen

heiligen Paulus zum Wahlspruch: „Behalt alles, das Beste behaltet“; sie behalten die Form der christlichen Gebete Jesu, heiligen den Sonntag und gehen zur Kommunion, dennoch ist ihr Glaube weit entfernt, der Menge zu gefallen, besonders in den südl. Staaten, wo er beinahe nur unter der arbeitenden Klasse verbreitet ist. Die Einwohner des Südens sind hauptsächlich Episkopalen, und unterwerfen sich eben so willig der geistlichen Autorität, als ungern der politischen. — Die Presbyterianer zerfallen in zwei Hauptparteien, in die Partei der alten und in die der neuen Schule; erstere sind Anhänger der Lehre Calvins, nach welcher alle Menschen zur Verdammnis geboren sind, und nur eine bestimmte Anzahl Auserwählter durch die Sendung des Heilands selig wird. — Ein Nebenzweig derselben sind die Cumberland- Presbyterianer, die in Hinsicht der Prädestination und Begnadigung sich milderer Grundsätze rühmen. Sie haben ihre Kirchengewalt in die Hände von Konventen gegeben, und haben keine Bischöfe; Hölle und Verdammnis ist das Lieblingsprinzip ihrer Religion; sie begehen den Sonntag still, heilig und in sich gelehrt, und enthalten sich an diesem Tage des warmen Essens, was auch von mehreren andern Sekten nachgeahmt wird. — Die Methodisten glauben auch streng an die Prädestination und die Wirkungen der Gnade. Sie glauben, daß, sobald der Mensch ein Auserwählter wird, er auch nicht mehr sündige, sondern der Teufel in ihm. Sie haben Bischöfe, feste und wandernde Prediger und Kirchen, und halten außerdem Versammlungen im Freien (Camp-meetings), in denen der Gottesdienst oft 4 — 5 Tage dauert, und wo eine Menge Prediger zugleich und nach einander den ganzen Tag sprechen; ihr Vortrag ist voll Feuer und Leben, und da ihr schwärmerischer evangelischer Feuereifer mehr zum Herzen spricht, als das Raisonnement des kalten Presbyterianers oder anglikanischen Predigers, von ihnen auch eine strenge Kirchenzucht geübt wird, vermehrt sich diese Sekte, namentlich im Westen, außerordentlich. Außer der methodistischen Episkopalkirche giebt es die verbesserte methodistische Kirche, die methodistische Gesellschaft, die methodistische protestantische Kirche, die Wesley'sche Methodistenkirche. — Die Baptisten taufen an jedem ersten Sonntag des Monats, indem sie die Taufkandidaten welche oft 30 Jahre und darüber alt sind, in den nächsten Fluß führen, und nach dem Gebet, rückwärts gebeugt, im Flusse untertauchen. Auch sie glauben an Prädestination und Gnadenwahl, und theilen sich in viele Sekten, welche sich, mit einigen Ausnahmen, an die Lehren Calvin's halten. Unter diesen Sekten sind die Lunker und Rennoniten die vorzüglichsten. Die Lunker haben für die ärmere Klasse



das Beste behal-  
 ebete sei, heiligen  
 ist ihr Glaube  
 in den sächlichen  
 enden Klasse ver-  
 hauptsächlich Episc-  
 geistlichen Auto-  
 pterianer zerfallen  
 en und in die ver-  
 te Calvins, nach  
 n sind, und nur  
 Sendung des Gei-  
 sind die Gumbert-  
 rbestimmung und  
 Sie haben ihre  
 geben, und haben  
 s Lieblingsprinzip  
 heilig und in sich  
 s warmen Essens,  
 nnt wird. — Die  
 stination und die  
 obald der Mensch  
 dige, sondern der  
 andernde Prediger  
 ungen im Freien  
 oft. 4 — 5. Tage  
 nd nach einander  
 Feur und Leben,  
 ereifer mehr zum  
 n Presbyterianers  
 ne strenge Kirchen-  
 entlich im Westen,  
 opalkirche giebt es  
 stische Gesellschaft,  
 ische Methodistens-  
 ten Sonntag des  
 oft 30 Jahre und  
 n, und nach dem  
 Auch sie glau-  
 eilen sich in viele  
 ie Lehren Cal-  
 ker und Menno-  
 die ärmere Klasse

der deutschen Amerikaner außerordentlich viel Ansehendes, und wenn sie nicht unglücklicherweise Vorträge trügen, wäre ihre Anzahl viel größer. Sie sind, nebst den Men wäiten, die Kette, die die ärmeren, sonst sicher oft verlassenen und hilflos preisgegebenen Familien in den Hinterwäldern aneinander schließt. Sie halten unter sich fest zusammen, unterstützen einander in Noth und Krankheitsfällen reichlich, und ihr bedürftiger Mitbruder kann auf sichere Hilfe rechnen. Unter sich halten sie auf strenge Ordnung, wer sich betrinkt oder sich eine sonstige grobe Ausschweifung zu schulden kommen läßt, wird aus der Gemeinde ausgeschlossen; die Familien stehen unter gegenseitiger Aufsicht, und haben regelmäßigen Gottesdienst. Alle diese zu den Wiepertäufern gehörenden Sekten haben, sobald sie sich begeistert fühlen, wie die Quäker, das Recht zu predigen. Demuth, Mäßigkeit und Keuschheit sind ihre liebsten Tugenden. Sie nehmen Himmel und Hölle an, und verwerfen die Ewigkeit der Höllestrafen. Die Lehre von der Erbsünde ist ihnen ein Orduel; die Lehre vom freien Willen ihr eigentliches Prinzip; deshalb muß auch der Täufling erwachsen seyn, und seinen Willen selbst erklären. In Uneigennützigkeit übertreffen sie die Quäker, in Unempfindlichkeit gegen Beleidigungen haben sie keine ihres Gleichen, und eine geguldige Gemüthsart ist das Ziel ihres Strebens. — Die Unversälferten läugnen als Anhänger des Origines die Unsterblichkeit der Seele; glauben Himmel und Hölle bloß auf die Erde beschränkt, und nehmen eine Auferstehung an. — Die andern Sekten bilden die bei uns in Deutschland bestehenden Hauptkirchen, deren Dogmen hinlänglich bekannt sind. — Die Prediger der meisten religiösen Gesellschaften werden, wie schon oben erwähnt, von der Gemeinde erwählt und besoldet, und deren Gehalt durch jährlich wechselnde Subscriptionen oder eine bestimmte Summe Geldes festgesetzt. — Die Hauptkirchen haben gepröhrte und von den verschiedenen Synoden bestätigte Prediger, die übrigen Sekten hingegen haben keine wissenschaftlich gebildeten Geistlichen, und nur die bischöflichen Methodisten müssen sich einer vorläufigen Prüfung unterwerfen, ehe sie die Kanzel bestiegen dürfen. Die Prediger der übrigen Sekten treten auf, wenn ihre innere Stimme oder der Geist sie ruft. Dieser Geist oder diese innere Stimme mag zwar die guten Leute oft täuschen, wenigstens hört man ungeheure Absurbitäten, im Ganzen genommen haben jedoch diese Sekten nicht so viel Arges, als man denkt. Die Religion eines Volkes steht gewöhnlich mit seiner Aufklärung im geraden Verhältnisse; und so die Religion der Stände in den Vereinigten Staaten. Die aufgeklärtere und höhere Klasse findet man unter den Episcopaten; die Mittelklasse, mit zahlreichen Ausnahmen,

unter den Presbyterianern; die Schwärmer und Eiferer aller Klassen unter den Methodisten, und den einfachen, in den Wäldern Pennsylvanien's oder Ohio's aufgezogenen Ansteter, wenn er ein Deutscher ist, unter den Tinkern, wenn ein Anglo-Amerikaner, unter den Christen (Christians), Schwedenborgern oder Neuen Menschen (New-men); die Prediger dieser letzten Klassen sind ehrliebe Bauern, die die Bibel erklären, so gut es gehen will, und mehrere Stunden in einem Altem sprechen, ohne dabei lesen oder schreiben zu können. — Die Katholiken haben sich in den letzten 20 Jahren ebenfalls sehr vermehrt und mehrere neue Distrikte gegründet, doch wächst ihre Zahl mehr durch Einwanderer, als durch geborne Amerikaner. — Der Sonntag ist ganz dem Gottesdienste gewidmet; man geht zwei, drei und viermal, selbst noch in der Nacht, in die Kirche, wenn Gelegenheit dazu da ist, und widmet sich am Sonntage ganz der Zurückgezogenheit in sich selbst und der Selbstbetrachtung; man mag irgend einer Sekte angehören. Der Sonntag ist wirklich eine Feier der stillen Besinnung, der Selbstschauung, und nebenbei der ärgsten Langweile. Tobtenfälle ruht auf jedem Orte; und die an sich schon ersten Geschäfte werden am Sonntag noch ruhen. Alle Geschäfte ruhen, alle Läden und Wirthshäuser sind geschlossen, und Musik, Tanz und die unschuldigsten Spiele (Schach, Dame, Karten etc., versteht sich, ohne Geld gespielt, denn Geldspiele sind an sich schon fast in allen Staaten der Union verboten) sind besonders an diesem Tage ehrenrührig, und es wurde sogar im Kongress der Antrag gestellt, daß an diesem Tage die Posten liegen bleiben sollten; ein Vorschlag, der aber zum Glück für Amerika am besten Sinne der Mehrheit scheiterte. Gleichgültigkeit in Religionsachen ist dem Amerikaner ein Gräuvel, und von Jedem, mit dem er zu thun hat, dem er trauen soll, verlangt er einen religiösen Sinn; am liebsten ist es ihm, wenn dieser mit dem seinigen übereinstimmt; oder wenigstens von dem seinigen nicht sehr abweicht. Volle Unuldksamkeit trifft aber Kirchen- und Religionsverächter und Spötter, und diese dürfen auf eine Unterstüßung in ihrem Verufe nie rechnen.

### 3. Schul- und Erziehungswesen.

Obgleich der Union von vielen Seiten der Vorwurf gemacht wurde, als wäre für Volkserziehung dort weniger gesorgt, als der Reichthum des Landes und seiner Einwohner erwarten ließe, so ist dieß doch nur ein leerer, unhaltbarer Gerücht, da an höheren Lehranstalten Amerika so viel aufzuweisen hat, daß man mit

und Giferer aller  
 chen, in den Wäl-  
 in Anseher, wenn  
 ein Angla. Ameri-  
 webenborgern oder  
 dieser letzten Klassen  
 gut es geben will,  
 n, ohne dabei lesen  
 haben sich in den  
 mehrere neue Wis-  
 durch Einwanderer,  
 ntag ist ganz bin  
 und viermal, selbst  
 genheit dazu da ist,  
 abgezogenheit in sich  
 end einer Seite an-  
 der der stillen Weh-  
 r ärgsten Rangwelle.  
 a sich schon ernstlich  
 alle Geschäfte rühen,  
 und Musik, Tanz  
 Karten etc. versteht  
 an sich schon fast in  
 ers an diesem Tage  
 der Antrag gestellt,  
 n sollten, ein Vor-  
 bessern Sinne der  
 gionsfachen ist dem  
 dem er zu thun hat,  
 Sinn; am liebsten  
 übereinstimmt, oder  
 ht. Bolle Unbild-  
 richter und Spötter,  
 ihrem Berufe nie  
 jesen.  
 er Vorwurf gemacht  
 er gefordert, als der  
 rwarten ließe, so ist  
 ht, da an höheren  
 it, daß man mit

Bestimmtheit annehmen kann: Amerika steht nicht nur in klassischer  
 Bildung mit Europa in gleicher Stufe, sondern habe bereits schon  
 viele Länder überholt; hinsichtlich des Volksschulunterrichts kann  
 man aber als gewiß annehmen, daß Amerika von keinem Lande  
 Europa's übertroufen wird. Die Zahl der Studirenden (1842:  
 16,233) verhält sich zur ganzen Bevölkerung wie 1 : 1,706, wäh-  
 rend sie zu derselben Zeit im westlichen Europa (wo sie auf  
 69,634 sich belief) sich wie 1 : 2,285 verhielt. Schottland ist  
 das einzige Land, in welchem die gelehrte Erziehung die aller  
 anderen Länder der Welt übertrifft; Daben, Massachusetts  
 und Connecticut sind einander ziemlich gleich, und zählen einen  
 Studirenden auf noch nicht tausend Seelen der ganzen Bevölke-  
 rung. New-Hampshire zählt auf noch nicht ganz 1200 Seelen  
 einen Studirenden, was in Europa nur in Sachsen und Eng-  
 land der Fall ist, und übertrifft daher hinsichtlich der klassischen  
 Bildung Hannover, Bayern, Toscana, Spanien und  
 Preußen, Staaten, in welchen das Verhältniß der Bevölkerung  
 zur Zahl der Studirenden bei weitem größer ist; und die doch alle  
 andern Europäischen Staaten übersteigen; und Illinois, ein  
 Land, das erst 1809 zum Gebiete erhoben wurde, in welchem vor  
 etwa 40 Jahren die Indianer noch die Mehrzahl der Bevölkerung  
 bildeten, und das vor 34 Jahren erst der Union als selbstständiger  
 Staat beitrug, steht hinsichtlich der höheren Schulbildung immer  
 noch zwischen Frankreich und Irland mitten inne. — Hin-  
 sichtlich des Volksschulunterrichts haben die Vereinigten Staaten  
 den Vorrang vor Europa; man mag Vergleichen im Ganzen,  
 oder zwischen den einzelnen Staaten beider Kontinente anstellen.  
 Die Mehrzahl der Amerikaner ist besser unterrichtet, als die Masse  
 in irgend einem Europäischen Lande; im Staate New-York ist das  
 Verhältniß der Schulunterricht erhaltenen Kinder zur Bevölke-  
 rung wie 1 zu 9,; in Massachusetts wie 1 zu 4; in Maine und  
 Connecticut ebenfalls wie 1 zu 4; in den gesammten Neu-Eng-  
 land Staaten wie 1 zu 5; in Pennsylvania wie 1 zu 7; in  
 New-Jersey wie 1 zu 8; in Illinois wie 1 zu 13; in Kentucky  
 wie 4 zu 21; in den Europäischen Staaten hingegen, in Bärtem-  
 berg und der Schweiz wie 1 zu 5; in Bayern und Preußen wie  
 1 zu 7; in den Niederlanden wie 1 zu 9,; in Schottland wie  
 1 zu 10; in Oesterreich wie 1 zu 13; in England wie 1 zu 15,;  
 in Frankreich wie 1 zu 17,; in Irland wie 1 zu 18; in Portugal  
 wie 1 zu 22, und in Rußland wie 1 zu 367. In allen östlichen  
 Staaten der Union ist der Volksschul-  
 richt den resp. Staaten überlassen, und die Aufbringung eines  
 Schulfonds ruht theils in den Händen der verschiedenen Regie-

rungsbehörden, theils ist er nach Vorschrift den verschiedenen Schuldistrikten übergeben, und diese sind ermächtigt, in ihren Bezirken eine Schultaxe zur Erhaltung und Errichtung der nöthigen Volksschulen auszuschreiben. In den westlichen Staaten hingegen hat der Kongreß die 36ste Sektion jeder Ortschaft (Township) für Volksschulen reservirt, und außerdem in jedem Staate ein, zwei und mehr Ortschaften zur Errichtung und Unterhaltung von Akademien, Colleges und Universitäten angewiesen. So liegen zu diesem Zwecke in den Staaten Ohio, Indiana, Illinois, Missouri, Mississippi, Alabama, Louisiana, Arkansas, Michigan und Florida, an Universitäts-Ländereien 508,000, an Volksschul-Ländereien hingegen 7,952,538 Acres. Der Werth dieser Ländereien beträgt nach dem Regierungspresse für das College-Land: 635,000, der für das Schulland: 9,940,672 1/2 Dollars; da aber Schulen und Universitäten eine fortgeschrittene Bevölkerung verlangen, und durch diese der Werth des Landes steigt, ist der Werth der Schulländereien zu zehn, der der Universitätsländereien zu 30 Dollars angenommen, wonach der Werth obiger Landverwilligungen für Colleges und Universitäten auf 15,240,000, der für Schulen aber auf 79,525,380 Dollars zu veranschlagen wäre. — Wo ist ein Land in der Welt, das im Stande wäre, ein Aehnliches für seine Unterrichtsanstalten zu thun! — Und diesen Geist und Sinn für den Unterricht findet man bereits sogar schon unter den Indianern Nordamerikas, namentlich unter den Creeks, von denen Einer sein Jahrgeld von 2000 Dollars, das ihm die Regierung für abgetretene Ländereien zahlte, zum Opfer brachte und 17 Jahre der Schule widmete. Die Choctaw-Indianer haben jährlich 12,000 Dollars für Schulen bestimmt, und die Chickasaws ein Jahrgeld von 20,000 Dollars dafür zusammengebracht. — Was einzelne Staaten für den Unterricht gethan haben, geht ins Unglaubliche; kein anderer Verwaltungszweig ist so reichlich und sicher ausgestattet, und was man anderwärts dem Zufall und der Willkür überläßt, das ist hier durch die Gesetze gesichert. Zugleich ist das Schulvermögen auf Quellen fundirt, die eine allmähliche Zunahme sichern. — In den älteren Staaten, wo fast alles Land schon in Privat-Eigenthum übergegangen ist, muß der Bürger zum Behuf des öffentlichen Unterrichts nach seinem Vermögen besteuert, ohne Rücksicht, ob er Kinder hat oder nicht, weil die öffentliche Bildung Allen zu Gute kommt. — Der kleine Staat Connecticut hat bereits ein Vermögen von 2,000,000 Dollars zur Unterhaltung öffentlicher Schulen zurückgelegt. — Die Schulkasse des Staates New-York verbandte in einem Jahre 182,802 Dollars für Gemeindschulen, und von Einzelnen wurden noch 850,000

den verschiedenen  
htigt, in ihren Be-  
stimmung der nöthigen  
Staaten hingegen  
oft (Township) für  
Staate ein, zwei  
erhaltung von Ma-  
So liegen zu die-  
Illinois, Missouri,  
higan und Florida,  
hul-Länderen hin-  
Länderen beträgt  
und: 635,000, der  
aber Schulen und  
erlangen, und durch  
th der Schullände-  
30 Dollars anga-  
stigungen für Colle-  
Schulen aber auf  
Wo ist ein Land  
liches für seine Un-  
und Sinn für den  
ter den Indianern  
von denen Einer sein  
terung für abgetre-  
und 17 Jahre der  
den jährlich 12,000  
saws ein Jahrgeld  
Was einzelne  
ins Unglaubliche;  
und sicher ausge-  
und der Wildthä-  
gesichert. Zugleich  
die eine allmähliche  
wo fast alles Land  
muß der Bürger  
niem Vermögen bei-  
der nicht, weil die  
Der kleine Staat  
0,000 Dollars zur  
Die Schulkasse  
ahre 182,802 Dol-  
werden noch 850,000

Dollars zugesteuert. Der Total-Schulfond dieses Staates betrug 1849, alle Quellen zusammengerechnet, 5,018,563 Dollars, mit 301,113 Dollars Zinsen, und die Fonds anderer Staaten haben sich in ähnlichen Verhältnissen vermehrt. — So bringt man vor Allen in Nordamerika reiche Mittel und Fonds für den Unterricht zusammen, und nun wird es auch möglich, Außerordentliches damit zu leisten. — Die Verwendung dieser Mittel ist übrigens von der in Europa, wo man die Hauptsummen der ohnehin so geringen Erziehungsmittel auf die höhern und gelehrten Unterrichtsanstalten verwendet, himmelweit verschieden; die Hauptkraft dieser Summen hebt den Volks- und Elementar-Unterricht, und wirkt mehr auf die Mittheilung und Verbreitung der dem bürgerlichen Leben nöthigen Kenntnisse, als der Basis des Staats, damit diese recht leicht und kraftvoll werde. — Freischulen, Volksschulen im eigentlichen Sinn des Wortes, sind in Neu-England, New-York, New-Jersey &c. durchgängig eingeführt. Das Kind des Armen &c. des Reichen erhält unentgeltlich Unterricht im Lesen, Schreiben und Rechnen, in der Geographie, Geschichte der Vereinigten Staaten und Weltgeschichte. Dieser Unterricht ist gründlich, da die Schullehrer vor ihrer Anstellung sich einer Prüfung unterwerfen müssen. Die Kosten dieses Unterrichts werden von einer Auflage bestritten, die sowohl von den Unverheiratheten, als den Verheiratheten entrichtet werden muß; und diesen Schulen haben die nördlichen Staaten unstreitig den hohen Grad von Aufklärung und Bildung zu verdanken, der in ihnen herrscht, und der die Volksbildung jeder andern Nation weit übertrifft. — Ein Versuch, diese Freischulen in Pennsylvanien einzuführen, um so mit der Bildung der Schwesterstaaten gleichen Schritt halten zu können; schlug theilweise fehl, da zwar die englischen Kantons den Plan annahmen und ausführten, die deutschen aber denselben verwarfen, aus Furcht, es möchte ihnen eine neue Last dadurch erwachsen, und das Deutsche dann ganz zu nichte gehen. — Für Unterrichtsanstalten thun die Deutschen in Pennsylvanien und Ohio wenig oder gar nichts; sie allein sind schuld daran, daß Pennsylvanien in wissenschaftlicher und Volksbildung zurückgeblieben ist. Der Anglo-Amerikaner, selbst in den westlichen Staaten, besoldet seine Schullehrer viel besser, als der Deutsche, der das für den Unterricht seiner Kinder verwendete Geld als halb zum Fenster hinausgeworfen, und den Schullehrer als einen Müßiggänger ansieht. — Den neu eingewanderten Deutschen in Missouri und Illinois liegt das geistige Wohl ihrer Kinder mehr am Herzen, und senden diese ihre Kinder meistens in englische Schulen. — Die Privatschulen in Pennsylvanien, Ohio, Indiana und den

weilischen und südlischen Staaten, in denen keine Freischulen eingeführt sind, sind gut oder schlecht, je nachdem der Grad der Bildung des Lehrers ist, und sind in den letztern Staaten fast die einzige Quelle, aus welcher die Jugend ihren Unterricht schöpft. Die Erziehung der Knaben ist im hohen Grade praktisch: ein amerikanischer Knabe von 10 — 12 Jahren ist eben so sehr ein junger Mann, als ein Europäer von sechzehn, und wenn er dieses Alter erreicht hat, ist er eben so gut zu Geschäften zu gebrauchen, als ein Deutscher von 24, oder ein Franzose von fünfzig. Von der frühesten Kindheit an ist ein Amerikaner gewöhnt, sich selbst als das Hauptwerkzeug seines künftigen Fortkommens zu betrachten; was er lernt oder studirt, ist in der Absicht auf künftige Anwendung, und von dem Augenblick, wo er die Schule verläßt, tritt er auch schon thätig ins bürgerliche Leben ein. Von der Zeit an, da er zu denken anfängt, legt ihm sein Ruf am Herzen, denn er muß seinen Platz in der Gesellschaft bestimmen und die Sphäre seines Wirkens verengern oder erweitern. Eine Fröhlichkeit ist ihm eigen; als Schulknabe hat er seine politischen und religiösen Meinungen, und sowie er einmal lesen und schreiben kann, macht er Pläne für seine künftige Unabhängigkeit. — In ihren Städten sind die Amerikaner auf eine kürzere Zeit beschränkt, als die Europäer, aber die Masse praktischer Kenntnisse, die sie sich in dieser Zeit erwerben, ist wahrhaft erstaunlich, und man muß sich nur wundern, wo sie das Gedächtniß hernehmen, auch nur den vierten Theil davon zu behalten.

Sonntagschulen in Städten sind für Kinder, die an Wochentagen keinen Unterricht genießen können; häufig nehmen jedoch auch Kinder daran Theil, die sonstigen guten Unterricht haben. Beide Geschlechter werden zugleich, jedoch von einander abgesondert, unterrichtet; die Lehrer sind Männer und junge Damen aus den ersten Ständen; der Unterricht wird unentgeltlich gegeben, und selbst die Schulbücher werden, nebst einer Bibel, von den verschiedenen Comités unentgeltlich ausgetheilt. Niemand spricht sich der humane Bürgerinn des Amerikaners so deutlich aus, als in diesen Schulen, und die Gelassenheit und Geduld, mit der die ersten Rechtsgelehrten und sonstige angesehenen Männer den Kindern des ärmsten Tagelöhners Unterricht erteilen, ist ein sprechender Zug ihres Gleichheitsinnes.

Für die Bildung des weiblichen Geschlechtes wird in keinem Lande so viel Sorge getragen, als in den Vereinigten Staaten von Nordamerika. Eine ganz ungebildete Amerikanerin ist eine Seltenheit. Die reichen Familien senden ihre Töchter gewöhnlich nach Boston, New-York, Philadelphia und Baltimore, in die soge-

ine Freischulen ein-  
dem ter Grad der  
en Staaten fast die  
nterricht schöpfte.  
praktisch: ein am-  
den so sehr ein jun-  
und wenn er dieses  
ften zu gebrauchen,  
von häufig. Von  
gewöhnt, sich selbst  
ommens zu betrach-  
cht auf künftige An-  
die Schule verläßt,  
den ein. Von der  
ein Ruf am Herzen,  
bestimmen und die  
ren. Eine Fräulein  
stischen und religiö-  
und schreiben kann,  
stet. — In ihren  
Zeit beschränkt, als  
ntnisse, die sie sich in  
und man muß sich  
men, auch nur den  
der, die an Wochen-  
stgen nehmen jedoch  
n Unterricht haben.  
einander abgeson-  
junge Damen aus  
mentgellisch gegeben,  
der Bibel, von den  
t. Nirgends spricht  
so deutlich aus, als  
Gebuld, mit der die  
Männer den Kin-  
stellen, ist ein syre-  
htes wird in seinem  
Vereinigten Staaten  
merikanerin ist eine  
Töchter gewöhnlich  
ltimore, in die soge-

nannten Boarding-Schools (Damen-schulen) deren es in mancher-  
lei Abtheilungen giebt, und in denen die Unterrichtsgegenstände:  
grammatisch richtig Lesen und Schreiben, Mathematik, Rechnen,  
Landkarten, Entwürfe, Geographie und Astronomie, Del- und  
Sammt-Malerei, Welt- und vaterländische Geschichte, französische  
und italienische Sprache, Singen, Pianoforte, Harfen- und  
seine weibliche Arbeiten sind. Der Unterricht dauert ein bis  
zwei Jahre; auf Sittlichkeit wird strenge gesehen. — Nicht gute  
weibliche Erziehungsanstalten zweiter Klasse, in denen, mit Aus-  
nahme der italienischen Sprache, und des Malens, so ziemlich das-  
selbe gelehrt wird, befinden sich in Pittsburg, Cincinnati, Lexing-  
ton, Washington u.

Vorbereitungsschulen für die, welche höhere Anstalten besu-  
chen, und sich Künsten, Gewerben oder dem höheren Wissen wid-  
men wollen, sind in allen größeren Städten, und außer diesen  
höhere Lehranstalten, sogenannte Colleges und Universitäten, die  
aber anders organisiert sind, als die der alten Welt. Da jeder  
Staat nämlich, der leidlich organisiert seyn will, im Verhältnis  
seiner Volksmenge bei weitem mehr unterrichtete Handwerker,  
Mechaniker, Chemiker, wissenschaftlich gebildete Detonomen, Forst-  
leute, Fabrikanten und Kaufleute, als Juristen, Mediziner, Theo-  
logen, Philologen bedarf, namentlich ein Land, wo die vielen  
Staatsbeamten nicht staatsfinden, wie in der alten Welt, so geht  
auch die Richtung dieser höheren Lehranstalten mehr auf Natur-  
wissenschaften, Chemie, Mathematik, Mechanik, Geographie, Stati-  
stik, überhaupt mehr auf Welt-, Natur- und Menschenkenntnis, so  
wie mehr auf neuere und lebende, als todte Sprachen, deren Kul-  
tur in Europa sehr unverhältnismäßig stark betrieben wird, ob-  
gleich man sie auch hier nicht vernachlässigt, so wie weniger auf  
Historie, das man in Europa zum Fundament alles Wissens  
macht, überhaupt weniger auf Dinge, die man größtentheils wie-  
der belehren muß, um in der wirklichen Welt fortzukommen. —  
Die Union zählt gegenwärtig an höheren Lehranstalten (Colleges  
und Universitäten) 109, von denen die Harvard-Universität zu  
Cambridge, das Dartmouth-College zu Hannover, Yale-College zu  
New-Haven, Union-College zu Schenectady, das College von New-  
Jersey zu Princeton, Jefferson-College zu Canonsburg, St. Mary's-  
College zu Baltimore, die Universität von Virginien zu Charlot-  
tesville, das College von Süd-Carolina zu Columbia, und Gran-  
ville-College zu Grandville in Ohio, die bedeutendsten seyn mögen,  
und welche, nach dem Modelle der englischen Universitäten, einer  
strengeren Disciplin unterworfen sind, als die deutschen. — An  
theologischen Seminarien existiren 30, worunter drei deutsche, zu

Gettysburg, Mercersburg und Columbus, ein viertes war in Canton errichtet, an welchen Predigtamts-Candidaten gebildet werden. — Medicinische Schulen giebt es 34, mit 3 bis 9 Professoren, und mit 30 bis 400 Studenten. — Rechtsschulen giebt es 11, in Cambridge, in New-Haven, Carlisle, Williamsburg, Charlottesville, Lexington, Princeton, Chapel Hill, Tuscaloosa, Bloomington und Cincinnati. — Diejenigen, die sich zu Aerzten bestimmen, müssen zwei Jahre eine der medicinischen Schulen besuchen, bringen aber meistens chirurgische Uebung und officinelle Waarenkenntniß mit; und wenn sie auch nicht ganz die gelehrte Vorbereitung wie die Deutschen besitzen, so sind sie doch immer muthige und glückliche Operateure. Sie müssen Wundärzte, Apotheker und Aerzte in einer Person seyn, und dies Ziel vor Augen habend, treten sie, bevor sie das College besuchen, ein oder zwei Jahre bei einem Arzt in die Lehre, bereiten in dessen Laboratorium die Medicamente, und begleiten denselben bei Krankensuchen. — Wer sich zum Advokaten ausbilden will, begiebt sich zu einem berühmten Rechtsgelehrten, studirt unter diesem die Landesgesetze, Common-Law, und arbeitet für ihn Contrakte (Deeds), Obligationen (Mortgages), und schreibt die Spejles Facti ab, die dem Oberrichter vor der öffentlichen Diskussion überreicht werden müssen, und wofür es bestimmte alte Formen giebt, die man nicht übertreten darf. Nicht alle besuchen die Academie, um Vorlesungen zu hören. Sobald sie beim Oberrichter geprüft sind, erhalten sie darüber ein Zeugniß, und können nun, wo sie wollen, sich als Advokaten niederlassen. — Von Militär-Academien existirt nur eine, zu Westpoint, in welcher alle Zweige der Militär-Wissenschaften für See- und Landoffiziere in einem Grade von Vollkommenheit gelehrt werden, der selten ihres Gleichen hat. — So bietet die Union ein öffentliches Unterrichtssystem, das bereits die herrlichsten Früchte getragen hat, und noch fortwährend jenes Streben nach Wissen und Kenntnissen erzeugt, jenen allgemeinen Sinn und Durst nach Belehrung und Einsicht hervorbringt, durch welchen sich der nordamerikanische Bürger so sehr vor allen übrigen Völkern der Erde auszeichnet. Der Einwanderer mag unbedingt sich in irgend einem Staate niederlassen, überall findet er für die Erziehung seiner Kinder Sorge getragen, und sehen ihn auch seine deutschen Schulen zu Gebote, so findet er doch Gelegenheit, in englischen Schulen seine Kinder zum praktischen Leben heranzubilden zu lassen.

us schluß wird schlußwort des wähligen wahlmannes schlußwort



viertes war in Can-  
 abaten gebildet wer-  
 3 bis 9 Professo-  
 rtschulen, giebt es  
 Williamsburg, Char-  
 Ludealosa, Bloo-  
 sich zu Kerzen be-  
 schen Schulen Besu-  
 chung und officinelle  
 ganz die gelehrte  
 sind sie doch immer  
 en Wundärzte, Apo-  
 ties Biel vor Augen  
 uchen, ein oder zwei  
 dessen Laboratorium  
 Krankenbesuchen.  
 ht sich zu einem be-  
 die Landesgesetze,  
 (Deeds), Obligatio-  
 facti ab, die dem  
 erreicht werden mög-  
 lebt, die man nicht  
 änte, um Vorlesungen  
 st sind, erhalten sie  
 sie wollen, sich als  
 abemien existirt nur  
 der Militär-Wissen-  
 Grade von Vollkom-  
 men hat. So  
 m, das bereits die  
 fortwährend jenes  
 t, jenen allgemeinen  
 hervorbringt, durch  
 sehr vor allen übrige-  
 anderer mög unde-  
 n überall findet er  
 n und stehen ihn  
 findet er doch Ge-  
 ander zum prakti-  
 hon  
 Racht  
 nung  
 nung

**4. Pressfreiheit. — Literatur.**  
 Die Volksversammlung erkannte bei Begründung der Freiheit  
 und Unabhängigkeit der Vereinigten Staaten auch die Freiheit  
 der Presse an, und machte damit der Nation ein Geschenk. Weit  
 entfernt zu wähen, der Regierung könne daraus ein Nachtheil  
 erwachsen, lag den Begründern der Freiheit mehr daran, durch  
 die Presse das Volk in der begonnenen Aufklärung fortzubilden;  
 sie erkannten, daß einer weisen und freien, vom Volke erwählten  
 Regierung nichts gefährlicher und gemeinschädlicher seyn würde,  
 als Unwissenheit und Dummgläubigkeit der Bürger, und weil in  
 einem freien Staate nur der Verstand das Staatsruder führen  
 kann, ist keine Regierung nur dann durch die Wege der Freiheit  
 zu führen, wenn dieser allgemein im Volke vorhanden ist. Nur  
 die durch die Presse verbreitete Aufklärung vermochte die Wunder  
 zu bewirken, die wir in allen, selbst in den jüngsten Staaten der  
 Union erblicken, und läßt die lebendige Theilnahme an allem er-  
 hären, was Sache des Vaterlandes ist. Eine mehr als fünfzig-  
 jährige Erfahrung hat in Amerika dargethan, daß Pressfreiheit  
 keinen Schaden bringt, und daß Dessenlichkeit das Palladium,  
 die Regel aller Regierungen ist. Die nordamerikanische Regierung  
 betrachtete die Pressfreiheit schon negativ als das Mittel, den  
 Haß und Gährungskstoff aus der Wasse abzuleiten, und ihn in  
 Pamphlets, Brochüren und Zeitungen, wie ein Brillantfeuer, ver-  
 puffen zu lassen, während derselbe Gährungskstoff, in die Brust  
 des Bürgers zurückgedrängt, nur durch eine fruchtbare Explosion  
 sich Luft machen, und das ganze Staatsgebäude selbst umhürzen  
 würde. Jenes Wetterleuchten im freien Romme ergeht die Wasse  
 der Nation mehr, als daß es sie erschüttert; sie dankt es im  
 Stillen der Presse, daß sie wacht, die Regierung aber weiß we-  
 derum, daß das Volk zwischen der Regierung und diesen Schreier  
 mitten inne als ein Fels steht, an dem sich die Wogen der Dypa-  
 sition brechen, die sie nimmermehr haben. Die Wuth der Par-  
 theien wog sich in Schmähchriften ergießen, die Presse bleibt  
 nichts desto weniger das Reinigungsfeuer, aus dem das geläuterte  
 Gold in die Behälter des Staats fließt. Es ist wahr, in Amerika  
 wird die Freiheit der Presse oft zu Gemeinheit und Drechheit miß-  
 braucht, und oft das unsinnigste und leidenschaftlichste Geschwätz  
 gebracht und verbreitet; aber gerade die durch den Segen der  
 Pressfreiheit allgemein gewordene Denkkraft, die Kenntniß der  
 Menschen, ihrer Leidenschaften und Untreue, so wie die reifere  
 Entwicklung ihrer Verstandsthiätigkeit, macht die Versuche schrift-

stellerscher Bosheit und Unvernunft und Partei-sucht kraftlos, und die Blumpheit und Rohheit verächtlich. — Dieser Kampf der Parteyen hat übrigens bis jetzt keine praktisch nachtheiligen Folgen auf den Bürgergeist gehabt; man beruhigt sich, seine Meinung ausgesprochen zu haben, mag nun die Sache einen Gang nehmen, wie sie will; kommt Gefahr für den Staat, so kommt auch die Begeisterung für die gemeine Sache, und in dieser Begeisterung verschwindet aller Groll. — Der positive Nutzen der Pressfreiheit tritt in Amerika noch deutlicher hervor. Was gewinnt nicht der Staat durch sie! Welche bessere, kostlosere Kontrolle kann es für ihn geben, als diese! Jeder Beamte ist der Presse wegen auf der Out, einen Schritt zu thun. Verschleichtheit, Untreue, Nepotismus, Protektionswesen, Eibüchsigkeit kann da nicht gedeihen, wo eine freie Presse thatfindet, und ist nur dort möglich, wo keine Oeffentlichkeit gilt, sondern alles im Geheimen und im Finstern betrieben wird. — Der Reichthum braucht das Licht nicht zu scheuen, nur der Nichtwürdige. Wer seine Pflicht thut, fürchtet das Geschrei der Oeffentlichen Meinung nicht, er wünscht sie vielmehr; denn sie kann nur seinen Ruhm vertheidigen. Auch für den Staat selbst ist bei all seinen Operationen, besonders bei schwieriger Lage, die Oeffentliche Meinung das Senkblei, die Rathgeberin; — er wird durch sie belehrt und oft auf bessere Entschlüsse geleitet; er wird gewarnt, er erkennt die Oeffentliche Stimmung und kann sich vor Natsstrophen wahren, während die Regierungen ohne Pressfreiheit immer wie über einem schlummernden Vulkan leben. — Die freie Presse zeigt sich am deutlichsten in den Zeitungen, und sind dieselben eine Hauptstütze der Verfassung, und Vaterlandsliebe, und hier mehr als anderwärts, als integrirendes Element des sozialen Zustandes zu betrachten. Einem Europäer muß es schwer werden, alles das Gute zu begreifen, was aus der Lectüre und dem großen Umlauf dieser zahlreichen Werke entsteht; deren jährliche Sammlung Archive füllt, die eben so reichhaltig als belehrend sind. Bis in die fernsten Staaten des Westens ist die Zeitungslectüre vorgedrungen. Die Vereinigten Staaten, in denen 1775 erst 37 Zeitungen erschienen, publicirten 1840 nach offiziellen Angaben bereits 1404, und gegenwärtig ist die Zahl derselben fast auf 2000 gestiegen. Die kleinste Stadt hat eine Druckerei, und fast aus jeder geht wöchentlich irgend eine Zeitung hervor. Der Staat Pennsylvanien hatte 1697 bereits 251 Zeitungen, New-York 285, Massachusetts 114, und Ohio 147; alle Staaten haben ihre Zeitungen, und selbst die neuen Staaten Michigan und Arkansas, Florida, Wisconsin (vier deutsche

arthesucht kraftlos,  
— Dieser Kampf  
rattisch nachtheiligen  
sigt sich, seine Mei-  
Sache einen Gang  
Staat, so kommt  
und in dieser Begei-  
sitzte. Was gewinnt  
offenlosere Kontrolle  
unte ist der Presse  
Bestechnlichkeit, Un-  
igkeit kann da nicht  
ist nur dort mög-  
im Geheimen und  
hassene braucht das  
Wer seine Pflicht  
Meinung nicht, er  
en Ruhm verküchen.  
Operationen, beson-  
nung das Semblet,  
und oft auf bessere  
kennt die öffentliche  
während die  
einem schlummern-  
in den Zeitungen,  
fassung und Vater-  
integrirendes Ele-  
einem Europäer muß  
was aus der Lek-  
en Lyriker entsteht,  
e eben so erscheinend  
aten des Westens in  
ingsten Staaten, in  
ableirten 1840 nach  
wärtig ist die Zahl  
ste Stadt hat eine  
rgend eine Zeitung  
7 bereits 251. Bei-  
nd Ohio 147; alle  
die neuen Staaten  
sin (vier deutsche

Zeitungen), Iowa (eine deutsche Zeitung), und Californien haben ihre Zeitungen aufzuweisen. Alles diese Zeitungen, und das allgemein verbreitete Lesen derselben trägt zur Verbreitung von Kenntnissen und zur Vaterlandsliebe nicht wenig bei. — Ein merkwürdiges Schauspiel der Pressfreiheit bieten die Zeitungsblätter besonders zur Zeit der Wahlen dar. Hier macht sich jeder Gedrückte und Zurückgesetzte Luft, und nicht selten unter den größten Persönlichkeiten und Beleidigungen; die Freiheit der Amerikaner im Umgange kann da recht verb werden und sich ganz vergessen; hier rächt sich die Minorität an der Majorität; aber man achtet auf das Loben nicht, und die Ehre und das Ansehen der Beamten und Cantdaten leidet durch Andeutung dessen, was man öffentlich von ihnen denkt, so wenig, als an andern Orten dadurch, was man heimlich von ihnen glaubt; ja es ist dem amerikanischen Beamten sogar lieb, zu erfahren, was man öffentlich von ihm und seinen Handlungen denkt, um seine Stellung darnach nehmen zu können; er weiß, daß er dabei wenig riskirt; das Publikum schätzt den Ehrenmann nach wie vor, und sein gehässiger Nebenbuhler sinkt in Vergessenheit zurück. — Die amerikanischen Zeitungen umfassen die ganze Kultur des Volks, sie sind die großen Leiter des Gemeinwesens, die Archive des menschlichen Wissens und die Mittheiler alles dessen, was Jemand interessieren kann. Alle Wissenschaften, selbst die abstraktesten, haben in den periodischen Blättern bereits ihre Repräsentanten. Die ungebundene Freiheit des Drucks, die Einbringung der besten europäischen Bücher, die, wenn sie werthvoll und nützlich sind, durch Wiederabdruck Gemeingut werden, und bereits jetzt schon mit werthvollen Originalwerken in die Schranken treten, der Geschmack am Lesen, die Menge kleiner Bibliotheken, die leichtste Art, seine Gedanken drucken zu lassen, alle diese großen Privilegien sind eben so viele Schutzgeister, eben so viele Leuchten geworden, die Amerikaner zu schätzen, zu leiten und aufzuklären. — Durch die Errichtung von Posten kamen die Hilfsmittel der Intelligenz von einem Ende des festen Landes bis zum andern in Umlauf. Die Einrichtung und Vermehrung derselben hatte auf die Sitten der Gesellschaft einen bewundernswürdigen Einfluß. Das billige Porto der Zeitungen vermehrt ihren Umlauf. Für jede Zeitung, die nicht außerhalb des Staates, in welchem sie herauskommt, oder wenn außerhalb, nicht über 100 Meilen weit versandt wird, zahlt man einen Cent (1½ Kreuzer), über 100 Meilen aber, und sollte es bis an die äußerste Grenze der Union seyn, nicht mehr als 1½ Cents Porto für jede Nummer. — Journale, Magazine und Pamphlete, welche periodisch erscheinen, zahlen bis auf 100 Meilen 1½ Cents für jeden Bogen, über 100 Meilen aber 2½

Gents; nicht periodische aber innerhalb 100 Meilen 4, und jede Entfernung über 100 Meilen 6 Gents für jeden Bogen.

Obgleich alle ausländische literarische Erscheinungen in Amerika wieder aufgelegt und nachgedruckt werden können, so sind doch amerikanische Schriftsteller und Verleger durch das sogenannte Copy right vor jedem Nachdruck innerhalb der Grenzen der Union geschützt. Die Titel und ein Exemplar des zu druckenden Werkes werden in der nächsten Clerks-Office des Districts-Gerichts eingeliefert, darüber vom Clerk eine Bescheinigung ausgestellt, und diese, mit Hinweisung auf die Akte, auf die Rückseite des Titels abgedruckt. — Alle Zweige der Literatur haben bereits ehrenwerthe Repräsentanten gefunden; schon am Schlusse seiner Revolution zählte Amerika unter seiner Bevölkerung nicht nur Gelehrte, sondern Männer des höchsten und reinsten Genies. — Benjamin Franklin und Thomas Jefferson würden sich durch ihre Schriften und ihre Philosophie unsterblich gemacht haben, wenn auch keiner von beiden je über den politischen Horizont seines Vaterlandes emporgehoben wäre. James Otis und Patrick Henry, den selbst Byron den waldgebornen Demosthenes hieß, waren Redner, wie Europa damals nur wenige aufzuweisen hatte. John Edwards, William Douglas und William Bartram haben sich durch ihre Schriften berühmt gemacht, und der letztere wurde von Linné „als der größte natürliche Botaniker der Welt“ erklärt. Thomas Godfrey, der Erfinder des dem Seefahrer unschätzbaren Instruments, welches später unrichtigerweise Hadley's Quadrant genannt wurde, und David Hittenhouse, der Erfinder einer neuen Methode des Differential-Calculus, zeichneten sich als tüchtige Mathematiker aus; Timothy Cutler, Eliza Williams und Thomas Clap waren ihrer kassischen Gelehrsamkeit wegen berühmt, und Professor Blithorp an der Harvard-Universität ein ausgezeichneter Astronom. Die neuere Zeit hat einen Cooper, Washington Irving und Paulding, deren Namen und Schriften weltbekannt sind. James O. Peckival, Bryant und Dana sind Dichter ersten Ranges; John Howard Payne und Hillhouse sind die Vorzüglichsten der dramatischen Literatur. Amerika's; Miss Segurney, Miss Sedgwick, Mrs. Child, Charles Brockden Brown und F. Key sind als Novellisten auch in Europa bekannt; Nathaniel H. Mills, der jüngste der amerikanischen Sänger, hat in England Ruhm und der Minne Preis errndet; Nathaniel Bowditch ist als Mathematiker ausgezeichnet; und Jared Sparks, John Marshall und George Bancroft sind Geschichtsforscher von bedeutendem Ruf. — Alle als Literaten ausgezeichnete Männer hier aufzuführen zu wollen, würde die Grenze dieses Handbuchs übersteigen, das Gesagte wird genügen, dergestalt,

Neilen 4, und jede  
n Bogen.  
Heinungen in Ame-  
innen, so sind doch  
ch das sogenannte  
Grenzen der Union  
druckenden Werkes  
lits-Berichts einge-  
gestellt, und diese,  
e des Titels abge-  
bereits ehrenwerthe  
seiner Revolution  
nur Gelehrt, son-  
let. — Benjamin  
durch ihre Schriften  
, wenn auch keiner  
seines Vaterlandes  
Henry, den selbst  
waren Redner, wie  
e. John Edwards,  
ben sich durch ihre  
urde von Hund, als  
lirt. Thomas Gob-  
baren Instruments,  
rant genannt wurde,  
neuen Methode des  
Mathematiker aus;  
is Clay waren ihrer  
Professor Mathorp  
ter Astronom. Die  
ring und Paulding,  
James G. Berce-  
nges; John Howard  
dramatischen Litera-  
roid, Mr. Child,  
als Novellisten aus-  
jüngste der amerika-  
der Minne Preis ge-  
matiker ausgezeichnet;  
George Bancroft sind  
lle als Literaten aus-  
würde die Grenze  
genügen, dergestalt,

das, wenn auch Englands Literatur die Hälfte der amerikanischen bildet, Amerika reich genug an Originalwerken ist, um eine eigene selbstständige Literatur zu schaffen.

### 5. Ackerbau und Viehzucht.

Die Vereinigten Staaten sind das Paradies der Landwirthe, und der Stand eines Landmanns der ehrenhafteste in der jungen Union. Die Fruchtbarkeit des Bodens zieht den größten Theil der Bevölkerung dem Ackerbau zu. In den ältern östlichen, schon länger kultivirten Staaten wird der Ackerbau Allg wie in Europa betrieben, doch ohne bis jetzt die Vollkommenheit des Europäischen erreicht zu haben. Die ansehnliche Menge unangebaute Ländereien, und die Neugier, sich neue anzuschaffen, haben in der Bewirthschaftung des Bodens eine außerordentliche Nachlässigkeit und Verschwendung erzeugt. Ohne Dünger und ohne schwere Arbeit bringt der neue Boden reichliche Erndten hervor, wird Jahre lang benutzt, und wenn er nicht mehr trägt, als Brauche liegen gelassen, um neuen Boden auf gleiche Weise zu erkräften. — Der solideste Ackerbau wird in Pennsylvania, dem westlichen Maryland, New-York, Connecticut und Massachusetts betrieben; Ohio, Indiana, Illinois und Missouri scheinen aber jetzt schon bereits diesen alten Staaten den Rang streitig machen zu wollen. Virginien und Ost-Maryland, früher die einzigen bedeutenden Tabacksländereien der Union, kommen als solche in Abnahme; der Boden erschöpft sich allmählich, und der Tabackbau zieht sich mit seinen Sklaven den südwestlichen und westlichen Staaten zu, um dort ein neues Leben zu beginnen. — Der Ackerbau oder Ackerbau jungen und neuen Bodens wird übrigens hier ganz anders betrieben, als in Europa, und ist derselbe keineswegs so schwierig, als man glaubt. Die Umstände h:ben hier ein anderes Verfahren an die Hand gegeben, als im alten Erdtheile. Will man ein Stück Land urbar machen, so werden die darauf stehenden Büsche gestirkt, wodurch dieselben absterben, oder umgehauen und im Jahre darauf, oder noch in demselben Herbst, die Stämme auf Haufen gerollt und verbrannt. In die fruchtbare, den Boden düngende Asche sät oder legt man den Samen, nachdem man den Boden mit einem Rast aufgerissen hat, oder man pflügt das mit Stumpen und Wurzelstöcken bedeckte Land, so gut es gehen will, und überläßt es der Zeit, solche allmählich zu zerstreuen, wo sie dann in 5 bis 6 Jahren faulen und von selbst weichen, oder leicht ausgerissen oder durch Feuer zerstreut werden können. In manchen Gegenden brannte man früher ganze Strecken nieder, weil das Ackerland mehr gekostet haben würde, als der Raum, den die

Stücke einnehmen, in 10 Jahren hätte eintragen können. Aus dem erlangten Stammholz erbaut sich der Landmann seine erste einfache Wohnung, umzäunt seine Felder, um sie vor Wild oder seinem eigenen Viehstand zu schützen, oder benutzet dasselbe als Feuerholz. Wo Land durch Feuer urbar gemacht wurde, eggt man den eingestreuten Saamen mit einem Aste, und hat nun bis zur Erndte nichts zu thun, als das üppig aufschießende Unkraut auszurotten, welches auf allen neuen Feldern das junge Korn zu ersticken droht. Der Reichthum des Bodens ersetzt übrigens den Mangel einer höhern Sorgfalt vielfach. Eben so einfach, wie mit der Saat und Bestellung, geht es auch mit der Erndte her: man nimmt das Getralde nicht am Boden, sondern nur in der Richtung weg, welche die Lage und Länge der Arme und Hände angeben, also etwa  $1\frac{1}{2}$  Fuß über dem unebenen, rauhen und ungleichen Boden, weil ein tieferes Abschneiden am Boden weit weniger fördert und bei weitem mehr kostet, als den Ertrag erhöhen würde; da dort das Stroh, des Düngers und des Futters wegen, weniger Bedürfnis ist, als in Europa; — man überläßt es dem Boden, um ihn zu dängen, und diese hohe Stoppel giebt dem Lande eine weit kräftigere Nahrung, als die kurze, obgleich keine so starke als der Stalldünger, aber auch eine bei weitem weniger kostbare und umständliche, als wenn man die Stoppeln erst einfahren, den Dünger aus dem Stall ziehen, zur Gährung ausschichten, aufladen und ausführen wollte, wie es in Europa geschieht. Deswegen bleibt aber das Land doch nicht ohne allen thierischen Dünger, denn, sobald die Frucht angehenert ist, bringt der Landmann die Rinder, Schafe und anderes Vieh auf die umzäunten Aecker, wo es reichlich Futter findet und das Land auch hinreichend dängt. Hier bleibt es, selbst in den nördlichen Theilen des Landes, bis der Schnee den Boden deckt, oder die neue Saat beginnt. Einige hundert Stück Federvieh, Gänse, Truthühner u. kommen noch hinzu, und suchen die einzelnen Aehren und Körner auf, die das große Vieh nicht erreichen kann, und welche man der Kosten und des Uebersusses wegen gleichfalls ungelesen läßt, so daß auch hierdurch nichts verloren geht, als Mühe. Auch diese Thiere hinterlassen dem Lande ihren sehr wirksamen Dünger. — Die erste Erndte auf neu aufgebrochenem Lande ist gewöhnlich Mais (hier Indian Corn oder schlechtes Corn genannt), die zweite Winter Roggen. Zur dritten Erndte muß das Land, wie alter Boden, mit Pflug und Egge bearbeitet werden, und Landwirthe, die von dieser Zeit an eine regelmäßige Fruchtfolge einführen und etwas Düngung, sei es Gyps, Kalk, Asche, Mergel oder sonst etwas, nach Verhältnis des Bodens, geben, können überzeugt seyn, ihre Felder in glei-

gen Können. Aus  
mann seine erste  
te vor Wild oder  
mugt dasselbe als  
acht wurde, eggt  
und hat nun die  
schiefende Unkraut  
das junge Korn zu  
setzt übrigens den  
so einfach, wie mit  
Erndte her: man  
ir in der Richtung  
Hände angeben,  
n und ungleich  
weit weniger sbr-  
g erhöhen würde,  
es wegen, weniger  
st es dem Boden,  
t dem Lande eine  
keine so starke als  
niger kostbare und  
sahren, den Dün-  
sten, aufzuden und  
Deshwegen bleibt  
Dünger, denn, so-  
mann die Kinder,  
eder, wo es reich-  
end hängt. Hier  
Landes, bis der  
beginnt. Dinge  
ommen noch hinzu,  
if, die das große  
e Kosten und des  
dass auch hierdurch  
Thiere hinterlassen  
Die erste Erndte  
Mais (hier Indian  
Wint- Roggen.  
Boden, mit Pflug  
te von dieser Zeit  
etwas Düngung,  
das, na. Verhält-  
hre Felder in glei-

dem Reichthum, in gleicher Ergiebigkeit wie Neubruch fortzubehal-  
ten. — Die vornehmste Stelle unter den anbaubaren Gewächsen  
der Union nehmen unstreitig die Cerealien ein, die auf dem gan-  
zen Gebiet der Vereinigten Staaten, jedoch am besten in den mitt-  
leren, westlichen und nördlichen Provinzen gedeihen. — Die vor-  
züglichste Kornfrucht des Landes ist der Mais oder das indische  
Korn; sein jährlicher Ertrag beträgt nahe das Doppelte aller  
übrigen Getreidearten; man berechnete die Maiserndte im Jahre  
1847 auf 539 Millionen Bushels (spr. Buschel). Er wird überall  
im ganzen Lande gebaut, ist auf Neubruch stets die erste Getreide-  
art, gehört aber trotzdem mehr dem Süden als dem Norden an.  
Die Fruchtbarkeit des indischen Kornes ist in einigen Gegenden von  
Nordamerika sehr beträchtlich. In einigen Lagen, namentlich im  
südwestlichen Theile des Landes, erreicht es eine Höhe von 10 bis  
12 Fuß, und fruchtbare Felder tragen dort achtzig, neunzig und  
hundert Bushels, während in den östlichen Staaten 40 bis 45  
Bushels schon als vorzüglich betrachtet werden, obgleich man auch  
dort Beispiele kennt, daß 60 und 70 Bushels von einem Acre ge-  
wonnen wurden. Weiter nördlich, bis zu den Neu-England-Staa-  
ten hinauf, wird zwar ebenfalls Mais gebaut, doch werden die  
Landwirthe dort durch späte Frühjahre und harte Nachfröste häu-  
fig ihrer Hoffnungen beraubt. Der Mittelertag in jenen Staa-  
ten kann übrigens nirgends über 30 Bushels vom Acre angenom-  
men werden; und bauet man daselbst, um allen Verlusten vorzu-  
beugen, eine besondere Art, welche Mohawk-Korn genannt wird,  
die man erst im Junius zu pflanzen braucht, und welche schnell  
reift, aber weniger Kraut zum Viehfutter darbietet. Der Mais  
ist die wichtigste und nützlichste Getreideart in allen Ländern des  
amerikanischen Festlandes: theils wird er, ehe er noch seine voll-  
ständige Reife erlangt hat, mit der Aehre oder Kolbe im Wasser  
abgekocht, als Gemüse aufgetragen, und mit Salz und Butter ge-  
gessen; oder in Milch oder wie Wassergurken für den Winter ein-  
gelegt; theils wird er gebraten, theils gemahlen, geröstet, oder als  
Brodbrühe verzehret. Er macht die Hauptnahrung der Neger aus,  
und wird in den östlichen, westlichen und südlichen Staaten häufig  
zur Mastung des Viehes und zum Pferdefutter gebraucht. Ebenso  
werden die Blätter des Maisstengels in den südlichen und mittl-  
eren Staaten, noch ehe sie abtrocknen, und sobald die Aehren gut  
angeseht haben, abgestreift und als Heu benutzt, und in neuerer  
Zeit hat man aus den Stengeln Ruder und Del zu gewinnen ge-  
sucht. Nächst dem Mais ist der Weizen die am meisten gebaute  
Getreidefrucht; am besten gedeiht er in den mittleren Staaten,  
und von Virginien hinauf bis New-York macht er den Hauptreich-

thum des Landes aus. Man baut verschiedene Arten derselben: Herbst-, Winter- und Frühlingsweizen, die vorzüglichste aber ist der sogenannte weiße Steinweizen (White Flint Wheat), mit sehr weißem und glänzenden Stroh, hartem Korn, von welchem, dem Quarz ähnlichen Ansehen, woher auch sein Name, Flint, kommt. Die Aehren sind kurz, aber meistens sehr voll und halten 30 — 40 Körner. Er ist deshalb allen andern Arten vorzuziehen, weil er wegen seines starken, zähen Halmes von der sogenannten heftigen Fliege (Hessian Fly), einem große Verheerungen auf den Weizenfeldern der Vereinigten Staaten anrichtenden Insekte, weniger zu leiden hat, sein hartes Korn dem Einflusse der frühsten Witterung länger als die anderen Sorten widersteht und nicht so leicht auswächst, selbst dann nicht, wenn es längere Zeit auf dem Felde in Garben stehen bleibt. Saatzeit in den nördlichen Staaten mit Anfang Septembers; im westlichen New-York vom 10. bis 20. September; im mittleren und südlichen Theile von Ohio Anfangs Octobers. Der Ertrag des Weizens ist sehr verschieden, wird aber, wenn der Anbau des Bodens rationeller betrieben wird, sicher um 25 bis 30 Procent steigen, wie schon mehre Beispiele in Pennsylvania und Maryland beweisen. Nach Dobget (Statistical Manual for the U. St. by S. Blodget) sollen in den atlantischen Staaten auf reichem Boden im Durchschnitt 32, auf schlechtem nur 9 Bushels (à 62½ — 80 Pfd.), jenseits der Alleghany aber, in Ohio, Indiana, Illinois und Missouri, und in Kentucky und Tennessee, auf gutem 40, auf schlechtem 25 Bushels gewonnen werden. Aller Weizen, welcher in den Ver. St. in den Handel kommt, wird zuerst gebdrri, ehe er gemahlen wird, wodurch er sich länger hält, und dann in Fässer (Barrels) zu 106 Pfd. netto verpackt. In den Seestädten sind eigene Wehläufer ange stellt, um die Güter des zur Ausfuhr oder zum Verkauf bestimmten Wehles zu prüfen, und die Fässer demnach abzustempeln. — Roggen wird in den nördlichen Staaten (Maine, Vermont, New-Hampshire), wo der Boden für Weizen sich nicht eignet, so wie in Pennsylvania, New-York, New-Jersey, Kentucky und Ohio nur in Weizen gebaut und meistens zum Branntweinbrennen benutzt; als Brodkorn wird er nur in den genannten Staaten von den dort ange siedelten Deutschen gebraucht. Der Ertrag desselben wird durchschnittlich auf 20—30 Bushels nach der Güte des Landes geschätzt. — Gerste wird jetzt in allen mittleren, westlichen und nördlichen Staaten gebaut, und theils als Viehfutter, theils zum Malzen verbraucht. Ihr Anbau steigt im Verhältnis wie die Bierbrauereien zunehmen. Es wird meistens die zweif-, vier- und sechsheilige Wintergerste gebaut. Der Ertrag hängt wie überall von der



Süde des Bodens ab; übrigens gedeiht die Gerste dort sehr gut, ist auch Krankheiten und Insekten wenig ausgesetzt. — Hafer wird in allen Staaten zu großem Betrage (i. J. 1847 167,867,000 Bushels) erzeugt. Der vortheilhafteste ist der sogenannte Sandhafer, weil er die meisten Wehltheile enthält, frühe reif wird und an Stroh sehr ergiebig ist. — Buchweizen von Pennsylvanien an in allen nördl. und westl. Staaten; man sät ihn erst im Juli und August, meistens hinter Weizen, und erntet in der Regel so reichlich, daß man im Durchschnitt einen 30 bis 40fältigen Ertrag annimmt; es ist aber auch ein Ertrag von 60 bis 80 Bushels per Acre (ein Bushel Saame auf ein Acre) nicht Ungebräuchliches. Sein Wehl wird hauptsächlich zu den dort sehr beliebten Sachweizentuchen benutzt. — Hirse wird im Norden sowohl als Süden, doch meistens zum Viehfutter gebaut. — Der Reis, die wichtigste Getraidart des Südens, wird bis Virginien hinauf in allen südlichen Staaten gezogen, und zwar theils in Flusniederungen, theils in Sandstümpfen. — Die ersteren stehen mit den Flüssen in Verbindung, und werden zur Zeit der Ueberschwemmungen durch sie geduldet; die letzteren sind Niederungen, welche durch eine Menge darin zusammenströmenden Regenwassers entstehen. Gegen Ende des März oder zu Anfang des April werden die Reisfelder beackert und eingesät, drei Monate nach der Saat fängt er an zu blühen und kehret anzusehen, und im August und September ist die Zeit der Ernte. Der Ertrag dieser Pflanze ist nach dem Boden verschieden; in den Flusniederungen in den Carolina's giebt sie 12 bis 1500 Pfund reinen Reis auf den Acre, und in den sogenannten Sandstümpfen 600 — 1000 Pfund. In Louisiana rechnet man 40 — 50 Bushels auf den Acre. Ist er gereinigt, so wird er in Säcke von 560 bis 600 Pfund verpackt und so versendet.

An Vegetabilien mit nahehaften Wurzeln und andern Sargengewächsen sind die Bereinigten Staaten ebenfalls reich: Kartoffeln und Bataten (Sweet Patatoes, süße Kartoffeln) werden in Amerika in Menge gebaut, doch stehen die ersteren hinter den deutschen und irländischen zurück, von denen jährlich ziemlich viel eingeführt werden; die süßen Bataten geräthet vorzüglich gut in den mittleren und südlichen Staaten. Erbsen, Bohnen, Rüben, Kohl, Salat, Spargel, Zuckers- und Wassermelonen, Kürbisse aller Art, Gurken u. s. w. sind in Menge vorhanden. Erbsen werden besonders in Virginien, Maryland, Pennsylvanien, New-York u. s. w. gebaut, und in Virginien allein schätzt man den jährlichen Ertrag auf eine Million Bushels. — Der Obstbau ist auch in seiner Ausdehnung; zwar hat in Pennsylvanien, Maryland, Virginien, Ohio, New-York und den nördlichen Staaten jeder Landbesitzer seinen

Arten derselben:  
möglichste aber ist  
Wheat), mit sehr  
von weissem, dem  
ne, Pflanz, kommt  
halten 30 — 40  
zuziehen, weil er  
namentlich heissen  
auf den Weizen-  
ernte, weniger zu  
reichten Witterung  
ist so leicht aus-  
auf dem Felde in  
den Staaten mit  
vom 10. bis 20.  
von Ohio Anfang  
verschoben, wird  
triebener wird, früher  
Beispiele in Penn-  
sylvanien (Statistical  
den atlantischen  
32, auf schlechtem  
Alleghany aber,  
in Kentucky und  
Bushels gewonnen  
st. in den Handel  
b, wodurch er sich  
36 Pfd. netto der-  
her angefaßt, um  
bestimmten Weiles  
in. — Roggen  
wird, New-York  
so wie in Penn-  
Ohio: in Wei-  
benutzt; als Brod-  
in den dort ange-  
den wird durch-  
Landes geföhrt.  
in und nördlichen  
zum Malzen  
die Bierbrau-  
er- und schätz-  
überall von der

Obstgarten, und manche deren von zehn und mehr Acres Größe doch findet man in demselben fast nichts als Äpfel und Pfirsichen. Obst existirt im Ueberfluß; von einem wissenschaftlichen Obstbau scheint man aber noch nicht die geringste Idee zu haben. Äpfel werden in Menge gebaut, und theils ausgeführt, theils aus demselben ein vorzüglicher Apfelwein, das Lieblingsgetränk des Nord-Amerikaners, bereitet. Aus den Pfirsichen, welche in Pennsylvanien Maryland und Ohio in Menge gebaut, abgebacken oder in Auf eingekocht werden, destillirt man in Kentucky und Tennessee einen vorzüglichen Branntwein. Birnen, Pfirsichen, Pflaumen und Quitten zieht man in den mittlern und östlichen Staaten. Nüsse aller Art und süße Kastanien findet man in allen Waldungen einheimisch, und liefern dieselben ein herrliches Futter für die Schweine; die südlichen Staaten liefern eßbare Eicheln in Menge. In Süd-Carolina, Georgien, Florida, Alabama und Louisiana findet man Mandel- und Olivenbäume, Feigen, Granaten, Limonen und Apfelsinen, doch leiden sie häufig durch den Frost. Eßbare Beeren findet man in allen Staaten in Menge, und Johannis-, Stachel-, Him- und Roselbeeren, die man in Gärten verpflanzt hat, haben durch diese Versehung sehr gewonnen. Weintrauben wachsen wild in allen Waldungen, auf allen Prairien; in Arkansas findet man ganze Hügelketten mit süßen eßbaren Trauben bedeckt, und in den Gärten gedeiht die Rebe vorzüglich und liefert schöne Trauben; die Weinbereitung aus demselben hat bis jetzt aber noch keine besonders günstigen Resultate geliefert, was aber mehr an der Behandlung zu liegen scheint; der Weinbau wird vorzüglich in Pennsylvanien, Ohio, Missouri und Indiana gepflegt, und ist besonders im letzteren Staate durch schweizerische Ansiedler verbessert worden; Ost-Tennessee und Texas dürften aber einst auch treffliche Weidländer werden. — Handels- und Fabrikpflanzen werden in Menge gebaut. An der Spitze derselben steht der Taback, das älteste und noch jetzt eins der wichtigsten Handelsprodukte der Vereinigten Staaten. Man baut ihn gegenwärtig aber bei weitem nicht mehr in solcher Menge als früher. Auf mittelmäßigem Boden lohnt er kaum noch die Kulturkosten. — Baumwolle bildet in den südlichen Staaten den Hauptartikel. Schon in Virginia fängt man an, etwas Baumwolle zu pflanzen; allein der Ertrag ist daselbst unbedeutend. Weiter gegen Süden vermehrt sich die Kultur derselben, und in Süd-Carolina, Georgien, Alabama, Mississippi, Louisiana und Texas ist sie am weitesten gediehen. Man baut gegenwärtig hauptsächlich 3 Arten: die Nanjing oder röthlichgelbe, die grünsaamige (Upland Cotton) und die schwarzsaamige (Sea Island Cotton) Baumwolle, von denen die erste bloß zum Hausgebrauche

100 Acres Größe  
 fet und Pfirschen.  
 stlichen Obstbau  
 u. haben. Äpfel  
 theils aus dem  
 getränk des Nord-  
 in Pennsylvania  
 ten oder in Rus-  
 d. Tennessee einen  
 aumen und Dutt-  
 aten. Rüsse aller  
 1000 Arten einheimisch,  
 le Schweine; die  
 e. In Süd-Car-  
 fiana findet man  
 monen und Apfel-  
 bare Beeren: An-  
 annis, Stachel-  
 fangt hat, haben  
 den wachsen wild  
 anfas, findet man  
 deckt, und in den  
 schöne Trauben;  
 er noch keine Be-  
 mehr an der Be-  
 züglich in Penn-  
 und ist besonders  
 verbessert worden;  
 treffliche Weine  
 werden in Menge  
 a d., das Älteste  
 te der Vereinig-  
 tet welchem nicht  
 n d. h.igem Boden  
 wolle blühet in  
 hon in Virginia  
 lein der Ertrag  
 vermehrt sich die  
 Alabama, Missis-  
 sippi. Man baut  
 röhlich gelbe, die  
 nige (See Island  
 n Hausgebrauch

dient, die letzte aber vorzüglich gut und wegen ihrer langen und  
 feinen Wolle sehr gesucht ist. Außer diesen Arten wird noch die  
 Ockerz, Cotton und Staxican oder Petit Galt gebaut. Der Ertrag  
 derselben ist verschieden: in Süd-Carolina erndet man in der un-  
 tern Landschaft 100—300 Pfund reine schwarzaamige Wolle, und  
 in der mittlern und obern Landschaft giebt die grünsaamige Baum-  
 wolle eben so viel; auf geringerem Boden erhält man von einem  
 Acre nicht mehr als 60—100 Pfund reine Baumwolle; in Geor-  
 gien, Louisiana, Texas und Arkansas hingegen auf gutem Lande  
 400—500, und auf ordinärem Lande 150—200 Pfund. 1000  
 Pfund per Acre ist der ausgezeichnetste Ertrag, der sich wohl er-  
 langen läßt. Die Bestellung der Pflanze ist allerdings weit leicht-  
 er, als der Anbau des Zuckers, erfordert weniger Kapital, weni-  
 ger Anlagen und weniger Arbeit als dieser, allein man stelle sich  
 die Anlegung und Bearbeitung einer Baumwollensplanzung nicht  
 so leicht vor. Die Produktionskosten sind groß und die Arbeit oft  
 mühsam, und sinkt der Preis der Baumwolle auf 5 Cents das  
 Pfund, so kann man nicht bestehen. Uebrigens je kleiner die Pflan-  
 zung und also auf die Grundt, desto geringer der Lohn für die  
 Arbeit. — Zucker wird nur in den südlichen Theilen der Ver-  
 einigten Staaten gewonnen, und seitdem die Verhältnisse auf St.  
 Domingo viele der dortigen Pflanzern verdrängten und Louisiana  
 an die Vereinigten Staaten abgetreten wurde, hat der Anbau des-  
 selben in Louisiana bedeutend zugenommen. Die Strecke Landes,  
 auf welcher diese Pflanze in Louisiana mit Vortheil gewonnen wer-  
 den kann, beschränkt sich auf einen ungefähr 80 Meilen langen  
 Raum, ober- und unterhalb der Stadt Neu-Orleans, an den Ufern  
 des Mississippi, und auf die fetten Flussufer einiger anderer Strö-  
 me. In Georgien, Alabama, Mississippi und den Florida's sind  
 in den letzten 18 Jahren und in neuerer Zeit in Texas, das in  
 wenig Jahren Louisiana in der Zucker-Produktion sogar übertreffen  
 wird, ebenfalls Zucker-Plantagen mit Nutzen angelegt worden. —  
 In diesen Gegenden wächst das Zuckerrohr vom Februar bis zum  
 November zu einem 8—9 Fuß hohen Stengel heran, und wenn  
 Hitze und Feuchtigkeit gehörig auf die Entwicklung desselben gewirkt  
 haben, kann man annehmen, daß sich der Durchschnittsertrag eines  
 Acres auf 1000 Pfund reinen Zucker belaufe, obgleich es auch  
 Fälle giebt, wo ein Acre in Georgien und Louisiana 2000 Pfund  
 getragen hat. — Der Bau des Indigo, welcher in früheren Zei-  
 ten allgemein in den südlichen Theilen der Vereinigten Staaten  
 verbreitet war, hat gegenwärtig beinahe gänzlich aufgehört. Die  
 Baumwolle und der Zucker haben diese Pflanze fast ganz verdrängt,  
 und die vermehrte Einfuhr dieses Farbestoffes aus Ostindien, wo

er wohlfeiler und besser erzeugt wird, hat ihn vollends unthun gemacht. Zwar findet man noch stückweise Woll mit Indigo befrucht in Süd-Carolina, Georgien, Mississippi und Louisiana, doch wird er bloß zum Hausbedarf erzielt. — Flach und Hanf gedeihen zwar in allen Theilen der Vereinigten Staaten, werden aber, weil sie viel Arbeit erfordern und der Arbeitslohn hoch ist, nur nachlässig oder selten kultivirt. In Ohio und den nördlichen Countys von New-York baut man ihn des Saamens wegen, um Oel daraus zu pressen, das, weil eine ungeheure Menge Oelfarbe verbraucht wird, immer einen guten Abzug findet. Der Bissel Leinfaamen in der Nähe von Delmarshen wird mit 50—80 Cents bezahlt. Hanf wird zwar in größerem Betrage, besonders in Kentucky und Missouri gezogen; allein er ist von schlechter Qualität und eignet sich nur zu groben Geweben, wie zu Baumwollensäden und Striden, und die jetzigen niedrigen Preise in Folge der Mehr-Produktion können weder die Auslagen für die Arbeit noch die Interessen des Grund- und Betriebskapitals decken. Mit der Zeit wird es aber auch hierin besser werden, und für die westlichen Staaten können Flach und Hanf dieselben Reichthümer bringen, die der Tabak Virginia und Maryland gebracht hat. Lein- und Hanfsaamen sind jetzt bereits bedeutende Ausfuhrartikel der Staaten Massachusetts und New-York. — Der Anbau des Hopfens erweitert sich in den westlichen und nördlichen Staaten mit jedem Jahre und, außer dem häufigen Verbräuche desselben im Lande selbst, werden jährlich bereits bedeutende Quantitäten nach Europa angeführt; doch steht derselbe der nachlässigen Behandlung, sowie der ungleichen Reife der zu frühen Erndte und schlechten Trocknemethode wegen nicht eben in einem guten Rufe.

Außer diesen Haupt-Handelspflanzen, die in der Union im Großen angebaut werden, giebt es in den Florida's und in Alabama kleine, bis jetzt noch unbedeutende Anpflanzungen von Cacao und Vanille; in Ost-Florida gedeiht der europäische Delbaum und der Kopal, auf welchem die Rosenölle sich erzeugt; der Falschbaum kommt in Süd-Carolina, Georgien und den Florida's fort, wird aber noch nicht ökonomisch benützt. Mit der Theesäule, welche von Samuel Bowen 1770 nach Georgien gebracht wurde, sind Versuche um Savannah herum gemacht worden; ob ihr Anbau sich aber weiter verbreitet hat, ist nicht bekant.

Daß die Viehzucht in einem Lande, welches überall die herrlichsten Grasländereten, unabherrbare Prairies und immergrüne Savannen bietet, nicht vernachlässigt worden ist, läßt sich leicht denken; alle europäischen Hausthiere gedeihen, wie im alten Vaterlande; namentlich in den nördlichen Staaten, wo die meiste

vollends mäßig ge-  
 mit Indigo befrucht  
 ouffiana, doch wird  
 und Hans gedehnt  
 werden aber, weil  
 doch ist, nur nach  
 mittleren Counties  
 gen, um Del daraus  
 Delfarbe verbraucht  
 e Bushel Reinsamen  
 - 80 Cents bezahlt.  
 erd in Kentucky und  
 Qualität und eignet  
 ansäden und Stricken,  
 er Mehr-Produktion  
 ch die Interessen des  
 er Zeit wird es aber  
 lichen Staaten können  
 gen, die der Tabak  
 n- und Hanssamen  
 r Staaten Massachu-  
 ppsen & erweitert sich  
 it jedem Jahre und,  
 Lande selbst, werden  
 Europa ausgeführt;  
 ung, sowie der unglei-  
 rechten Trockenmethode  
 en, die in der Union  
 den Florida's und in  
 e Anpflanzungen von  
 der europäische Del-  
 entliche sich erzeugt; bei  
 rten und den Florida's  
 Mit der Theesautz,  
 vrgen gebracht wurde,  
 worden; ob ihr Na-  
 bekannt.  
 e, welches überall die  
 atries und immergrüne  
 en ist, läßt sich leicht  
 en, wie in allen Ba-  
 taanen, wo die meiste

Sorgfalt auf die Viehzucht verwendet wird. In Pennsylvania,  
 New-Jersey und Massachusetts bemerkt man einen regen Eifer,  
 Verbesserungen in derselben zu treffen, und Butter- und Käsema-  
 schen ist daselbst eine der Hauptbeschäftigungen der dortigen Land-  
 wirthe. In den mittlern und westlichen Staaten wird zwar viel  
 Vieh gehalten, und in Ohio, West-Virginien, Kentucky, Tennessee  
 und Nord-Carolina findet man angeheuerer Herden von Rindern  
 und Schweinen, doch verwendet man wenig Sorgfalt auf dieselben,  
 und ist zufrieden, so lange das Vieh vor äusserem Mangel geschützt  
 ist; man läßt es den Winter über der Kälte und Kälte ausgesetzt,  
 kümmert sich wenig um Stallfütterung und freut sich, wenn es bei  
 reichlicher Ernte ein wenig geblüht und ein besseres Ansehen be-  
 kommt. — Pferde gedeihen in den mittlern, westlichen und nord-  
 lichen Staaten vortreflich, und in Virginiten, Pennsylvania und  
 New-York wird viel auf deren Zucht verwendet; man läßt daselbst  
 häufig Beschäler und Mutterpferde aus England kommen, um die  
 Rassen, welche theils britischer, theils arabischer und spanischer Ab-  
 stamm sind, kreuzen zu lassen. Im Südwesten der Union, in den  
 Ebenen des Missouri, am Arkansas und Red-River, so wie in  
 Texas und in den entworfenen mexikanischen Landstrichen, findet  
 man große Herden verwilderter Pferde (Mustangs), spanischer  
 Abkunft, die Nachkommen der von den ersten spanischen Ansiedlern  
 nach Amerika gebrachten Pferde. — Esel und Maulthiere findet  
 man am häufigsten in Virginiten, und seit mehreren Jahren wird  
 auch im Norden und Westen deren Zucht einige Aufmerksamkeit  
 geschwend, so daß sie bereits einen Handelsartikel ausmachen und  
 ausgeführt werden. — Das Rindvieh ist gemischter Art und stammt  
 theils aus den Niederlanden und Frankreich; die irländischen Rasse  
 werden sehr geschätzt, sie sind von unansehnlichem Neupern, geben  
 aber verhältnismäßig viel Milch. — In New-Hampshire und Ver-  
 mont, wo ausgezeichnete Rindviehzucht betrieben wird, findet man  
 einen Stapel, der dem Griechischen nichts nachgibt. In den mitt-  
 lern und südlichen Staaten hingegen ist es größtentheils unansehn-  
 lich; man läßt die Herden das ganze Jahr hindurch ihre Nah-  
 rung in den Wäldern suchen, und gewöhnt nur die Milchläche, sich  
 Morgens und Abends bei den Pflanzungen einzufinden und ihre  
 Milch darzubieten. Die meiste Aufmerksamkeit widmet man der  
 Rinderrucht in Pennsylvania, Maryland, Ohio, Kentucky, Tennes-  
 see, New-York, Vermont und New-Hampshire, und werden von  
 diesen Ländern aus ungeheure Massen Butter und Schafsch, so  
 wie lebendes Vieh zu Markte gebracht. — Schaafe werden auf al-  
 len Pflanzungen gefunden, doch Herden wie in Deutschland sieht  
 man nirgends. Das deutsche Schaafe findet man am häufigsten,

und in den letzten Jahren sind große Summen verwendet worden, um die nordamerikanische Schaafzucht durch Merinos zu verbessern, und Wollhäcker, welche ihren Heerden die nöthige Sorgfalt widmen, haben ganz ausgezeichnete Wolle erzielt. Ohne Zweifel werden die Vereinigten Staaten von diesem Artikel Wolle einst weit über den eigenen Bedarf liefern. Die Hügel von New-England, New-York und Pennsylvanien haben eine Schaafweide, die nichts zu wünschen übrig läßt, dasselbe gilt von den Berggegenden Virginians, Nord-Carolinas und anderer südlichen Staaten. Auch wird allmählig die Schaafzucht auf den westlichen Prairien von Bedeutung, und sie wird in dem Lande zwischen dem Mississippi und dem stillen Weltmeer, auf Wiesen und Bergen, die sich dafür vortrefflich eignen, einst eine große Ausdehnung gewinnen. Denn dort liegen viele trockene, gesunde, hohe Landstriche mit reichem Gras- und Kräuterwuchs und reinem klarem Wasser. Die beste Wolle fällt jetzt in Connecticut; die schlechteste findet man im Süden, wo sie schon haarig wird. — Schweine aller Art, von der kleinen Guineischen bis zur Holländischen und Englischen Rucht, findet man in allen Staaten in großen Heerden; sie vermehren sich außerordentlich, treiben sich das ganze Jahr in den Waldungen herum, wo sie von mancherlei Eicheln, Hickories, Kastanien und allerlei Wurzeln fett, und später zu Hause, einige Wochen vor dem Schlachten, mit Weis und Obst gemästet werden. Für die westlichen Staaten des Ohio und Mississippi ist die Schweinezucht vom erheblichsten Belang. Sie liefert Lebensmittel für den innern Bedarf und zur Ausfuhr, und übt bereits Einfluß auf die technischen Gewerbe. Das Schweinsöl, welches namentlich Ohio liefert, fängt schon an den Wallfischthran zu ersetzen, und man bezeichnet daher das Schwein als den „Wallfisch der Prairien“. Anfangs benutzte man dieses Schweinsöl nur zum Brennen in Lampen und zur Verfertigung von Stearinkerzen; bald aber fand es in den Fabriken Eingang und seine Brauchbarkeit hat sich bei allen Arten von Maschinen herausgestellt. Es wird insbesondere auch nach Frankreich ausgeführt, unterliegt dort verschiedenen chemischen Prozessen, und kommt als Salatöl, Varenfett oder Pomade wieder nach den Vereinigten Staaten. — Hausgeflügel ist in Amerika ebenso häufig als in Deutschland: Hühner, Truthühner, Perlhühner, Gänse, Enten und Tauben zieren den Hühnerhof jedes Landwirths, und namentlich findet man Truthen und Perlhühner in den mittleren und südlichen Staaten in ganzen Heerden. — Bienen findet man am häufigsten in New-York, Pennsylvanien, Maryland, Virginien, den beiden Carolinas und in Ohio; sie sind im Westen die Vorläufer der Kultur, erscheinen daselbst ver-

wildert, und beleben schon jenseits des Mississippi die ausgedehnten Wäldungen und Prairies. — Der Seidenbau wird in allen Staaten, am meisten in Connecticut (im Jahre 1844 176,210 Pfund), Massachusetts (37,600 Pfund), Pennsylvanien (33,100), Ohio (31,500) und Tennessee (25,000 Pfund Cocons), doch noch nicht bedeutend genug betrieben; das Klima ist für denselben sehr geeignet, und da der weiße Maulbeerbaum in Nord-Amerika eben so gut gedeiht, als der rothe oder schwarze, so steht zu erwarten, daß die Seidenzucht daselbst gewiß in hohe Aufnahme kommen wird. Mit der größten Kraft, mit der bewundernswürdigsten Schnelligkeit ist das unermeßliche Gebiet der Vereinigten Staaten in kurzer Zeit angebaut worden. Ein viertel Jahrhundert hat die westlichen Staaten den östlichen Küstenstaaten nicht nur gleich gebracht, sondern dieselben stellenweise schon sogar überflügelt. Überall wird man die lebhaftesten Beweise der Kultur und Industrie gewahrt, und eine Reise von der Ostküste bis St. Louis entfaltete alles, was menschliche Intelligenz zu leisten vermag. —

### 6. Gewerbe und Manufakturen.

Obgleich in Amerika der Ackerbau als die erste Quelle des Nationalwohlstandes betrachtet wird, und Jeder, sey er Handwerker oder Künstler, gern zur Landwirtschaft übergeht, um eine sichere Basis für seine und der Seinigen Zukunft zu haben, sind die Gewerbe dort doch in einem blühenden Zustande, und gerade der Mangel an Bevölkerung hat dazu beigetragen, durch Erfindung und Aufstellung neuer Maschinen die Manufaktur der Union zu heben. Die Staaten Massachusetts, Pennsylvanien, New-York und New-Jersey machten den Anfang, Fabriken und Manufakturen zu gründen; das Gedeihen derselben ermunterte den Unternehmungsgest der übrigen Staaten, und gegenwärtig haben alle Theile der Union ihre selbstständigen Fabriken und Manufakturen. — Von der Natur besonders gesegnet, besitzt Amerika alle Erfordernisse eines Manufakturstaates: Wasserkraft, Steinkohlen und eine arbeitsame, geschickte, erfinderiische Bevölkerung. Zwar ist der Arbeitslohn hier höher, und Kohlen und Eisen theurer als in England, doch sind die Abgaben niedriger, die gewöhnlichen Lebensbedürfnisse wohlfeiler, und das rohe Material, besonders Baumwolle, Hanf, Flach, Alkalien für Glas, Häute und Gerbstoffe, billiger, und im Lande selbst zu bekommen. Die Wasserkraft der Vereinigten Staaten übertrifft die aller Länder und ist ein wohlfeileres Substitut für Dampf; mit jeder Woche werden neue Kohlenlager entdeckt, jährlich neue Eisenminen aufgeschlossen, und wie sich deren Betrieb vermehrt, wachsen auch die Manufak-

turen und Fabriken. — Der Erkundungsgeist der Nation unterstützt das Emporkommen der Manufakturen außerordentlich; die täglichen Verbesserungen in den Maschinen und in den Gewerben überrreffen die aller übrigen Länder, und der hohe Preis der Arbeit setzt eine natürliche Prämie auf dieselben. Der Amerikaner besitzt eine außerordentliche Fähigkeit, sich in Zahlen und Rechnungen zurecht zu finden, und hierin besteht das praktische, mathematische Talent des Amerikaners, welches er „durch Intuition“ besitzt, und welches ihn gleichsam instinktmäßig zum kalkülirenden Kaufmann, thätigen Seefahrer, geschickten Gewerbmänn oder erfindungsreichen Manufakturisten macht. Er ist beständig mit neuen Plänen und Unternehmungen beschäftigt und erdacht, durch seine angehäufte Liebe zum Neuen, jeden Tag neue Mittel, um neues Kapital zu schaffen, oder das vorhandene zu vergrößern, sein Gewerbe zu verbessern, oder Maschinen zu erfinden, durch welche er in den Stand gesetzt wird, den theuern Taglohn der Handarbeiter zu ersparen. Der Glaube, daß der hohe Arbeitslohn in den Vereinigten Staaten noch auf lange Zeit das Emporkommen der Manufakturen hindern werde, ist schon praktisch durch die große Zahl blühender Fabriken widerlegt, und noch mehr durch den Gewinn, den sie ihren Unternehmern abwerfen, die große Anzahl Arbeiter, welche durch sie beschäftigt werden, und den allgemeinen Wohlstand derer, welche dabei mittelbar oder unmittelbar theilhaftig sind. — Der frühere hohe Tarif war nicht die Ursache, daß die Manufakturen in den Vereinigten Staaten sich hoben, wie selbst einige der südlichen Staaten irrigerweise vernutheten, und dadurch einige Zeit hindurch die Union selbst in Gefahr brachten; — denn der Hohntarif ist seitdem herabgesetzt worden, und statt zu sinken, vermehrte sich die Produktion, und die Fabrikanten gelangten zu Wohlstand zu einer Zeit, in welcher jede Art Handel und Gewerbe in Stodung gerieth. — Die amerikanischen Manufakturen sind nicht mehr allein auf ihren eigenen Markt angewiesen und beschränkt, sondern ihre Erzeugnisse werden nach Süd-Amerika, nach Ost- und Westindien und selbst nach China ausgeführt, und ihr Fortkommen ist gesichert durch die zunehmende Schifffahrt der Vereinigten Staaten und durch die Thätigkeit und den Unternehmungsgest der Kaufleute. —

Die eigentlichen Manufakturen befinden sich vorzüglich in den Staaten Massachusetts, New-Hampshire, Connecticut, Rhode-Island, New-York, Pennsylvania und Maryland. Die in Baumwolle sehen oben an. Der Werth der jährlichen Baumwollen- und Wollen-Manufakturen und aller Fabriate, welcher sich 1815 schon auf 37 Millionen Dollars belief, war bis 1840 schon auf



er Nation unterstützt  
entlich; die täglichen  
Bewerben übertrifft  
der Arbeit sehr ein-  
mer besitzt eine an-  
gen zurecht zu An-  
ematische Talent des  
besitzt, und welches  
Kaufmann, thätigen  
abundreichen Manu-  
Plänen und Unter-  
re angeordnete Liebe  
des Kapital zu schaf-  
Gewerbe zu verbes-  
che er in den Stand  
arbeiter zu entspen-  
en Vereinigten Staa-  
n der Manufakturen  
große Zahl blühender  
den Gewinn, den sie  
zahl Arbeiter, welche  
nen Wohlstand berer,  
sigt sind. — Der  
sich die Manufakturen  
selbst einige der süd-  
dadurch einige Zeit  
; — denn der Volk-  
t zu sinken, vermehrte  
angsten zu Wohlstand  
del und Gewerbe in  
anufakturen sind nicht  
wiesen und beschränkt,  
merika, nach Ost und  
und ihr Fortkommen  
ahrt der Vereinigten  
nternehmungsgelbst der  
en sich vorzüglich in  
Connecticut, Rhode-  
land. Die in Baum-  
hülligen Baumwollen-  
te, welcher sich 1815  
e bis 1840 schon auf

108 Millionen angewachsen, und stieg in den folgenden vier Jah-  
ren abermals um 11½ Millionen; denn im Jahre 1844 betrug  
er schon 119,500,000 Dollars oder ungefähr 298,750,000 fl.  
Das auf Manufakturen und Fabriken verwendete Kapital betrug  
im Jahre 1815 nur 40 Millionen Dollars; aber im Jahre 1840  
hatte es sich schon um 600 Procent vermehrt und belief sich auf  
126 Millionen, oder 315 Millionen Gulden, und nach offiziellen  
Angaben von 1844, bis zu welchem Zeitpunkte die Hindernisse  
der Manufakturvermehrung außerordentlich hinderlich waren, trotz  
dieser, auf 131 Millionen Dollars. — Die jährlichen Fabrikate  
aller Baumwollen-Fabriken oder Mühlen wurden im Jahre 1852  
zu 250,000,000 Yards und der Verbrauch der Baumwolle auf  
600,000 Bollen angeschlagen. Der Werth dieser Baumwollen-  
Fabrikate betrug über 67 Millionen Dollars. — In den sechs  
New-England Staaten, in New-York, New-Jersey, Pennsylvania,  
Delaware, Maryland und Virginia bestehen 994 Baumwollen-  
faktoreien mit 2,127,224 Spindeln, 20,312 männlichen Arbeitern,  
45,281 Arbeiterinnen und 6,526 beschäftigten Kindern. — Der  
Staat New-York allein besitzt 117 Faktoreien in Baumwolle mit  
211,859 Spindeln, und beschäftigt in denselben 13,105 Personen.  
Was sind aber die Fabriken von New-York, welches eine Bevölke-  
rung von 2 Millionen zählt, gegen die des Staates Massachusetts,  
dessen ganze Bevölkerung erst 737,000 Seelen beträgt, und in  
welchem schon jetzt die Zahl der männlichen und weiblichen Arbei-  
ter 20,000 übersteigt, jeder 40ste Mensch im Staate daher mit  
Manufakturen beschäftigt ist? Das auf Manufakturen und Fabri-  
ken verwendete Kapital betrug daselbst 1840 bereits nahe an 42  
Millionen Dollars. Die Stadt Lowell allein besitzt 19 Baum-  
wollenmühlen mit 97,500 Spindeln, 3,494 Webstühle, und be-  
schäftigt über 6000 Menschen bloß in den Baumwoll-Manufaktu-  
ren; außer diesen bestehen daselbst mehrere Schafwoll-Manufak-  
turen, Maschinenfabriken und bedeutende Bleichanstalten, und dies  
alles in einer Stadt von 38,000 Einwohnern. Ein ähnliches  
Emporkommen zeigen die Fabrikstädte Smithfield, Pawtucket, Fall-  
River, Slaterville, Greenville, Cabottsville, Paterson, Newark,  
Cincinnati, Pittsburg, Lancaster, Philadelphia, Baltimore, Wil-  
mington u. a. Von der in diesen Plätzen vorhandenen Wasser-  
kraft ist noch nicht die Hälfte, und vielleicht noch nicht der vierte  
Theil benutzt, den man zu Manufakturen verwenden könnte, und  
an andern mit Wasserkraft versehenen Orten ist von dieser bis  
jetzt noch gar kein Gebrauch gemacht worden. Die Wasserkraft  
der so eben angeführten Stadt Lowell könnte hundertmal so viel  
Maschinen treiben, als jetzt im Gange sind; die der Stadt Lan-

caster in Pennsylvanien, am Susquehannastuß, ist unerschöpflich, und die Vereinigten Staaten besitzen in der Menge ihrer Ströme, Bäche und Wasserfälle die wirksamsten und einfachsten Mittel, um Maschinen wohlfeiler als irgend ein anderes Land in Bewegung zu setzen. Die Wollmanufakturen sind ebenfalls im Steigen, und Massachusetts, New-York, New-Jersey, Pennsylvanien und Delaware zählen deren eine Menge. — Die Leinwandmanufakturen bedecken den Bedarf des Landes bei weitem nicht; zwar bauen alle Landwirthe des Nordens und der mittleren Staaten Hanf und Flach zum Hausgebrauch, aber noch immer ist Leinwand die Haupteinfuhr aus Holland und Deutschland und wird es noch für lange Jahre bleiben, da bis jetzt erst 1628 Hände in der ganzen Union in denselben beschäftigt sind, und der Werth des im Lande erzeugten Innens noch nie in einem Jahre 322,205 Dollars überstiegen hat. In Segeltuch und Seltenerwerk wird mehr gethan; in Massachusetts und Rhode-Island sind mehrere Segeltuchfabriken, und bedeutende Kesperbahnen besitzen außer den Neu-England-Staaten und New-York auch Pennsylvanien, Virginien, Süd-Carolina, Kentucky und Tennessee; leinene Strümpfe liefern Pennsylvanien und Ohio, und Spitzen New-York und Massachusetts. In Leder wird außerordentliches geleistet, und die amerikanischen Gerbereien liefern bereits zur Ausfuhr; die Gutmanufakturen übertreffen die aller Länder, und ihre Produkte werden schiffsladungswiese ausgeführt. Die Papierfabriken haben sich in den letzten 12 bis 15 Jahren verdoppelt, liefern gutes Papier, Wappe, Papiertapeten, Spielkarten u. s. w. 1846 zählte man 458 Papiermühlen im Lande, und es wurde für 124,579 Dollars Papier ausgeführt, eine Summe, welche die für eingeführte Papiere um mehr als das Doppelte überstieg. — Oelmühlen bestehen gegenwärtig 543; Tabakmühlen und Spinnereten 297. Zuckersiedereten und Zuckerbädereten werden jährlich mehr, und gegenwärtig sind über 1200 in voller Thätigkeit; Ahornzucker wird in den nördlichen und einem Theil der mittlern Staaten von allen Landwirthen bereitet. Rum- und Branntweindrennereten bestehen in außerordentlicher Menge in allen Staaten; doch haben seit einigen Jahren die überall verbreiteten Wäsigkeitsgesellschaften ihre Zahl bedeutend verringert und bis auf 10,306 herabgebracht. Bier, namentlich Porter und Ale, wird in allen Staaten in Menge gebraut, und stark konsumirt; die Zahl der Brauereien beläuft sich auf 406, die alle von bedeutendem Umfange sind, und sich jetzt auch über Cincinnati hinaus erstrecken. Sprossenbier wird, bis Virginien hinab, überall im Lande von den Landwirthen gebraut, und wo Kessel und Birnen gebaut werden, außerordent-

ist unerschöpflich, Menge ihrer Ströme, sächsten Mittel, um Land in Bewegung im Strögen, und Albanien und Delawandmanufakturen; zwar haben alle Staaten Hanf und ist ist Leinwand die und wird es noch für viele Jahre in der ganzen Werth des im Jahre 2,205 Dollars überd mehr gethan; in e Segeltuchfabriken, den Neu-England-Virginien, Süd-Carolose liefern Pennsylv. Massachussetts. In amerikanischen Ger- manufakturen über- erben schiffabun- sich in den letzten es Papier, Pappe, zählte man 458 124,579 Dollars eingeführte Papiere Delmühlen bestehen reien 297. Zuder- mehr, und gegen- Abornzuder wird in Staaten von allen abrennerien bestehen; doch haben seit säßigkeitsgesellschaften 0,306 herabgebracht. blischen Staaten Zahl der Branereten Umfange sind, und eden. Sprossendier von den Randleuten werden, außerordent-

liche Massen von Cyder bereitet. Die Faßt der Sägmühlen ist Legion (1840 bereits 31,850), und deren Produkte bilden einen nicht unbedeutenden Ausfuhrartikel. Der Schiffbau wird lebhaft betrieben. Eisenwerke sind in Menge vorhanden, obgleich aber Hochofen, Eisenhämmer, Patzhämmer, Koll- und Spalnmühlen fast in allen Staaten, namentlich aber im Norden und in den mittlere- ren und westlichen Staaten sich befinden, wird immer noch eine nicht unbedeutende Menge aus dem Auslande eingeführt. Zu- von Schneidewerkzeugen und gröbbera Eisenwaaren, Messen- und Gewehrfabriken, Kanonen-, Kugel- und Schrotkugeleren sind in allen Staaten, den tiefsten Süden und Südwesten ausgenommen. Kupferhämmer und Messinghütten giebt es mehrere, doch wird das Material meistens aus dem Auslande bezogen; die Kupfer- und Messingwaaren, so wie plattirte Waaren, werden zu Boston, New-York, Philadelphia und Baltimore verfertigt, doch befristigt dies bei weitem den Bedarf nicht. Pulvermühlen sind gegen 137 im Lande, und die unerschöpflichen Salpetergruben am Potowmac, in Kentucky, Tennessee, Missouri u. a. D. liefern hinreichendes Ma- terial. — Glashütten sind jetzt über 83 im Lande; sie liefern meistens Fenster- und Boutellenglas, und nur die Pittsburger, Bostoner und Baltimoreer schöne Kristallgläser und gepreßte Gegen- stände. Porzellan-, Fayence-, Porzellan- und Steingutfabriken sind zwar 659 in den Vereinigten Staaten, doch kommt das bessere Porzellan, Wedgewood- und Steingut aus Europa. Außer den hier genannten Manufakturen und Fabriken findet man noch: Seidenwebereien, Farben- und chemische Fabriken, Vitriol- und Salpetersiedereien, Klammwerke, Potts und Perlaschfiedereien, Ter- pentinschwelereien, Theerbrennerien, Ziegelhütten und Unterfabriken; man arbeitet in Gold und Silber, faßt Juwelen, macht Zinn- und Bleiwaaren, Whouterten, Backstuch, Chocolade, Seif, musi- kalische und chirurgische Instrumente, Metallknöpfe, Kartätschen, Matten, Tapeten, Saffian, Band- und Taschenuhren u. s. w.

Der letzte Census giebt folgende Details über Fabrikation in den Vereinigten Staaten:

Kapitalen der verschiedenen Fabrikanlagen	300,000,000
Werth der jährlich verarbeiteten Rohstoffe	556,000,000
Arbeitslöhne	240,000,000
Werth der gelieferten Fabrikate	1,020,000,000
Anzahl der beschäftigten Arbeiter	1,050,000

Nur ein Hinderniß haben die Amerikaner zu überwinden, um in Bezug auf Manufakturen bald mit Europa wetteifern zu können: den hohen Arbeitslohn! Zwar geht derselbe durch ver-

Bromme's Handb. f. Auswanderer n. America. 7. Aufl. 9

mehrte Konkurrenz, namentlich im Osten, mit jedem Jahre herab, wo aber ein Knecht auf dem Lande nicht unter 100 — 125, und ein Handwerker nicht unter 150 — 300 Dollars jährlich zu haben ist, kann nur in den Geschäften etwas vorzügliches geleistet werden, in welchen Maschinen die menschliche Hand ersetzen. — Uebrigens scheint es der eigentliche Beruf der Amerikaner zu seyn, im Handel und Gewerben zu excelliren; denn kaum giebt es einen Gegenstand, der ihr industrielles Genie und ihren Handelsgeist nicht in Anspruch nähme. So treiben die Neu-Engländer einen ansehnlichen Handel mit lackirten hölzernen Sesseln, die sie zu Tausenden nicht nur nach allen Theilen der Union, sondern auch nach Süd-Amerika, den Sandwichs-Inseln und nach Westindien verföhren. Der Schuhhandel einiger kleinen Städte in der Nähe Bostons, besonders des Städtchens Lynn, ist eben so merkwürdig, da von dort aus für 2 Millionen Dollars Schuhe jährlich ganz allein nach den westlichen Staaten gehen. Rämme werden mittelst Dampfmaschinen verfertigt und nach Süd-Amerika ausgeführt. Der Staat Connecticut besitzt die größten Wanduhrfabriken von der Welt, und liefert Uhren, welche um die Hälfte wohlfeiler zu stehen kommen, als die deutschen aus dem Schwarzwalde. Die Glasmannakturen von Neu-England, Pennsylvania und Maryland liefern nicht nur bereits sehr schöne gepreßte und geschliffene Gläser, sondern treiben auch damit einen ansehnlichen Handel mit Süd-Amerika und Westindien. Die Gewehrfabriken von Lancaster und Harpers-Ferry, und die Stahlfabriken von Waterston werden ganz nach dem englischen Maßstab betrieben, und die Erzeugnisse der amerikanischen Papier- und Eisenfabriken haben längst die englischen verdrängt.

In den meisten Künsten und Gewerben sind die Amerikaner die glüklichen Nachahmer der Engländer, weshalb sie auch jetzt schon bessere Arbeiten liefern, als die Franzosen oder Deutschen. Die Tischlerarbeiten von New-York, Philadelphia und Boston stehen kaum den englischen nach, und die sogenannten neu-englischen Schaukelstühle, das non plus ultra aller Bequemlichkeit, haben sich einen europäischen Ruf erworben, und werden jetzt sogar nach Frankreich und England ausgeführt. — Alle in Amerika verfertigten Gegenstände zeichnen sich nicht so sehr durch äußere Eleganz als durch Zweckmäßigkeit aus. Man sieht, daß der Verfertiger ein denkender Mensch war, der recht wohl wußte, was er schaffen wollte, und nichts ungeschehen ließ, was die Nupbarkeit seines Werkes erhöhen konnte. Ein Amerikaner läßt sein Gewerbe nicht, wie er es gelernt hat; er ist beständig auf Verbesserungen bedacht, und sucht durch ein neues und zweckmäßigeres Verfahren seine

Arbeiten stets besser und wohlfeiler zu liefern. — Viele Artikel werden in den Vereinigten Staaten eben so gut und noch wohlfeiler verfertigt, als in England, und wenn in andern Fällen ihre Erzeugnisse den englischen nachstehen, so stehen doch noch immer ihr niederer Preis und ihre Brauchbarkeit in einem sehr vorthellhaften Verhältnis zu ihrer geringeren Güte, und beweisen eher die Unwilligkeit der Konsumenten einen höheren Preis zu bezahlen, als die Unfähigkeit der Arbeiter, eine bessere Waare zu liefern. — Es giebt keinen Zweig der Betriebsamkeit, mit welchem sich die Amerikaner nicht beschäftigen, sobald dieser nur den geringsten Gewinn abwirft, und es ist in den meisten Fällen nur der Mangel eines guten Marktes, oder die Anlockung eines andern einträglicheren Geschäftes, was sie in der Fabrication irgend eines Artikels hinter andern Ländern zurücksetzen läßt.

### 7. Handel.

Von der ersten seefahrenden Nation abstammend, und durch eine mehr als 1600 englische Meilen lange Seeküste im Osten, und, durch die Eroberung von Californien und Oregon, eine eben so ausgedehnte im Westen, am stillen Meere, durch große Binnenseen und tausendmellige Flüsse begünstigt, sind die Amerikaner nach den Engländern sicher die zweite seehandelnde Nation. In keinem Lande der Welt beschäftigt sich eine so große Anzahl von Menschen, im Verhältnis zur Bevölkerung, mit der Schifffahrt, und in keinem andern wird das Wasser mit eben der Vertraulichkeit behandelt, als das Land. Die amerikanische Handelsflotte bedeckt alle Theile des Meeres, in allen Häfen der alten und neuen Welt findet man amerikanische Schiffe: der Handel der Vereinigten Staaten verschafft ihren Einwohnern nicht nur einen Markt für die stets zunehmenden Manufakturen und Naturerzeugnisse, sondern bildet auch den rechten Arm der National-Verteidigung, denn aus den Matrosen der Handelsschiffe werden die der Marine; — nur der Dienst auf Rauffahrern erzieht gute Matrosen, für den Kriegsdienst zur See! Die amerikanische Marine ist vielleicht die kleinste, die je einen so ausgedehnten Handel beschützte; aber im Fall der Noth könnten die Vereinigten Staaten mehr Schiffe bauen und bemannen, als jede andere Nation, mit Ausnahme Englands, segefertig machen könnte, und ungeachtet der geringen Anzahl seiner Kriegsschiffe muß Amerika unter die ersten Seemächte der Welt gerechnet werden. — Der Handel der Amerikaner scheidet sich in drei Klassen: Seehandel, Küstenhandel und Binnenhandel, und in allen dreien stehen die Bewohner der

Vereinigten Staaten als ebenbürtige Nebenbuhler den Briten zur Seite. — Ein amerikanischer Kaufmann ist ein Enthusiast, der ein um so größeres Vergnügen an Unternehmungen findet, je mehr sie mit Gefahr verknüpft sind; er wagt Vermögen und Güter, und geht nach einem mißlungenen Geschäft mit der größten Bereitwilligkeit an ein neues; den Geist der Erfindung bringt er auch in seine Rechenkunst; er entdeckt beständig neue Quellen des Handels, und wagt lieber sein Kapital und seinen Kredit auf ein neues Unternehmen, als daß er einen bereits gebahnten Weg beträte, und sich mit dem mäßigen Gewinn seiner Mitbewerber begnüge. Dieser Zug des amerikanischen Kaufmanns ist unstrittig die Ursache der vielen unglücklichen Spekulationen und Fällimente in den Vereinigten Staaten, aber er begründet auch seine technische Supertorität über den europäischen. Der amerikanische Kaufmann ist ein Erfinder, nicht ein bloßer Nachahmer, er schafft neue Quellen des Handels, statt sie bloß auszuleeren. Daher seine Wachsamkeit und Thätigkeit. Die gewöhnliche Geschäftsroutine reicht nicht hin, seinen Erfolg zu sichern; er muß denken, erfinden, wagen; denn es ist mehr durch Klugheit und Umsicht, als durch regelmäßigen Handel, daß er hoffen kann, sich empor zu schwingen. In Amerika wird Reichthum nicht durch Heines Sparen, sondern durch große erfolgreiche Unternehmungen erworben; nicht durch Zusammenscharren von Geld, sondern durch zweckmäßige Verwendung desselben wird das Vermögen der amerikanischen Kaufleute vermehrt, und die unerschöpflichen Hülfquellen des Landes öfFnen der Industrie und dem Handel täglich neue Bahnen und Straßen. Die Amerikaner sind vielleicht schlechtere Geldspekulanten, als die Deutschen und Holländer; aber sie sind unternehmendere, glücklichere Kaufleute; sie sind bereit, mehr zu wagen, um mehr zu gewinnen, und ihr Geist wächst im Verhältniß zu den mit ihren Unternehmungen verknüpften Gefahren. — Die Vereinigten Staaten sprachen gleich anfangs den Grundsatz aus, daß der Handel eines Landes, um zu blühen, frei seyn müsse, und ertheilen daher dieselben Privilegien ohne Unterschied nicht nur allen ihren Bürgern, sondern auch den Fremden, die sich in irgend einer amerikanischen Stadt niederlassen, oder dort Handel treiben wollten. Dadurch konnte kein Handel mit besonderen Produkten einen unverhältnismäßigen Theil des Nationalvermögens absorbiren, oder zum Nachtheil anderer Zweige von einzelnen Personen und Gesellschaften ausschließlich betrieben werden; und Fremde aus allen Theilen der Welt, die sich in den Vereinigten Staaten niederließen, machten sie gewissermaßen zum Mittelpunkt ihres Handels. — Hollands berühmter Handel sank durch die

mbuhler den Dritten  
ist ein Enthusiast,  
nehmungen findet, je  
vagi Vermögen und  
schäfte mit der größ-  
der Erfindung bringt  
ständig neue Quellen  
und seinen Kredit auf  
bereits gebahnten Weg  
seiner Mitbewerber  
kaufmanns ist unstreit-  
ulationen und Falli-  
begründet auch seine  
hen. Der amerika-  
olopher Nachahmer, er  
sie bloß auszuüben.  
Die gewöhnliche Ge-  
zu sichern; er muß  
e durch Klugheit und  
er hoffen kann, sich  
eichthum nicht durch  
eiche Unternehmungen  
Gelb, sondern durch  
Vermögen der ameri-  
dypischen Hülfquellen  
Handel täglich neue  
nd vielleicht schlechtere  
länder; aber sie sind  
sind bereit, mehr zu  
ist wächst im Verhält-  
nächststen Gefahren. —  
fangs den Grundsatz  
läßen, frei seyn müsse,  
ohne Unterschied nicht  
Fremden, die sich in  
n, oder dort Handel  
I mit besonderen Pro-  
s Nationalvermögens  
wege von einzelnen  
betrieben werden; und  
I in den Vereinigten  
safen zum Mittelpunkt  
ndel sank durch die

unmäßige Besteuerung desselben; die unermesslichen innern Hülf-  
quellen der Vereinigten Staaten aber und das Prinzip der streng-  
sten Sparsamkeit, welches in allen Zweigen ihrer Staatsverwal-  
tung eingeführt ist, sichern den Handel Amerika's gegen ein  
ähnliches Mißgeschick. Der amerikanische Handel ist eben so frei  
von direkten Steuern, als von Monopolen; und dies sind die  
vorzüglichsten Ursachen seines ununterbrochenen schnellen Aufblü-  
hens; ungeachtet der gesteigerten Mitbewerbung Eur. wa's. Die  
inneren Hülfquellen haben zur Ausbreitung des Handels mächtig  
beigetragen, und namentlich sind in den Westindischen Kolonien  
die Amerikaner die willkommensten Kaufleute, weil sie bereit sind,  
Zucker, Kaffee, Tabak, Indigo u. s. w. für Mehl, Fleisch, Butter  
und andere nothwendige Bedürfnisse der Westindier einzuhandeln.  
— Für das eigentliche Krämerhandwerk haben die Amerikaner  
weniger Talent, als irgend ein europäisches Volk; es fehlt ihnen  
die für den Kleinhandel so nöthige Geduld, und sie verstehen sich  
schlecht auf die Kunst, ihre Waaren geschmackvoll zur Schau zu  
stellen. Eine Ausnahme hievon machen die das ganze Land durch-  
ziehenden Krämer Neu-Englands, die „Yankee-Weblar“, welche  
mit mündlicher Anpreisung ihrer Waaren die Schacherjuden, und  
an Dreistigkeit und Zubringlichkeit die deutschen Lotterie-Unter-  
Collektoren übertreffen. In der Regel aus Mangel an Kapital  
und Kredit gezwungen, zu einem so mühseligen Anfang ihre Zu-  
sicht zu nehmen, sehnen sie sich ungeduldig nach einer Erweiterung  
ihrer Geschäfte, und ergreifen die erste sich bietende Gelegenheit,  
der Krämerlei wieder zu entsagen. — In den atlantischen Städten  
der Union folgen die Krämer oder Detailisten der Geschäfts-  
routine der Kaufleute; sie geben und erhalten einen Kredit von  
8 — 12 Monaten; besolden einen Bräuhalter und mehrere Com-  
mits, und obgleich fast jede Firma mehrere Theilnehmer hat, so  
leben sie doch alle mit ihren Familien in einer Art Wohlstand,  
die derselben Klasse in Europa beinahe gänzlich fremd ist. Viele  
beziehen ihre Waaren direkt aus Europa oder Indien, und ver-  
sehen damit wieder die Krämer auf dem Lande, und es giebt  
vielleicht keinen unter ihnen, der nicht bereit wäre, die Hälfte sei-  
nes Vermögens an die Erweiterung seiner Geschäfte zu wagen;  
selten zufrieden mit ihrer gegenwärtigen Lage, die sich durch jeden  
günstigen Umstand zu verbessern bemüht sind, werden sie nur durch  
große Unglücksfälle und Verluste abgehalten, in die Reihe unter-  
nehmender Kaufleute einzutreten. — In keinem Lande der Welt  
ist übrigens der Kredit so rein persönlich, als in den Vereinigten  
Staaten, und Thätigkeit und Verstand reichen dort weiter, als  
Reichthum mit untergeordneten Geschäftstalenten. Ein junger,

mit kaufmännischen Talenten ausgestatteter Anfänger findet leicht einen Gesellschafter (wenigstens einen sogenannten „stummen Theilnehmer,“ dessen Name nicht in der Firma vorkommt), während der Sohn eines reichen Mannes nur selten für geschäftstauglich angesehen wird. Zum Reichthum geboren, ist er vielleicht weniger bemüht, sein Vermögen zu vergrößern, als ein armer Anfänger, und man vertraut ihm daher weniger, als einem unternehmenden Kaufmann mit einem geringeren Kapital. Ein Anfänger erhält sogar noch leichter Kredit, als ein alter Geschäftsmann, es sey denn, daß letzterer Beweise seiner Fähigkeit abgelegt hätte. Ein Amerikaner vertraut lieber einem jungen Mann, der seinen Ruf durch pünktliche Erfüllung seiner Verpflichtungen zu gründen hat, als einem, der bereits reich ist, und sich um die Meinung Anderer nicht zu kümmern braucht. — Außerdem unterstützen und benützen die amerikanischen Kapitalisten, welche sich nicht mit so niederen Prozenten begnügen, als die europäischen, und gern einen Theil ihres Vermögens auf neue Unternehmungen wagen, welche ihnen einen größeren Gewinn versprechen, hierzu gern das Talent ärmerer oder jüngerer Anfänger, mit denen sie in Gesellschaft treten. Daher repräsentirt das in den Vereinigten Staaten in Umlauf gesetzte Kapital nicht nur den Werth alles liegenden oder veräußerlichen Vermögens, sondern auch die moralischen Eigenschaften der Kaufleute und die Hülfquellen des Landes, welche das Genie des Volkes zu entwickeln berufen ist; und die Ziffern auf der Börse bedeuten nicht bloß Geld und Güter, sondern repräsentiren auch die Intelligenz. Die Vortheile, welche durch diese Geschäftsmethode für das ganze Land entstehen, sind unberechenbar: sie setzt die Kaufleute in den Stand, ihre Geschäfte und Pläne auf Summen auszudehnen, welche ihre eigentlichen Mittel bei weitem übersteigen, giebt jungen Anfängern die zum Handel nöthigen Mittel, und bewirkt das Einströmen fremder Kapitalien nach den amerikanischen Handelsplätzen. — Durch seinen ausgebreiteten Kredit hat der amerikanische Kaufmann ein größeres Feld für seine Thätigkeit und seinen Unternehmungsgelbst, als jeder andere mit demselben Kapital ausgerüstete Spekulant, und die Vorzüge des amerikanischen Kreditystems sind nicht bloß im Handel und Fabrikwesen sichtbar, sondern sie haben auch einen höchst wichtigen moralischen Einfluß auf das Volk. Ohne diesen auf Persönlichkeit gegründeten Kredit, den man übrigens nur in Amerika kennen lernen kann, würden weder Handel, noch Manufakturen, ja selbst der Ackerbau nicht so schnell emporgekommen seyn, und fallen auch in Folge desselben häufiger Fallimente vor, so würde, wenn die Amerikaner sparsamer mit ihrem Kredit wären,



fänger findet leicht  
 (stummten Theil-  
 vorkommt), während  
 für geschäftstauglich  
 er vielleicht weniger  
 ein armer Anfänger,  
 nem unternehmenden  
 in Anfänger erhält  
 schäftsman, es sey  
 abgelegt hätte. Ein  
 in, der seinen Ruf  
 en zu gründen hat,  
 le Meinung Anderer  
 rfragen und bedürfen  
 icht mit so niederen  
 nd gern einen Theil  
 wagen, welche ihnen  
 n das Talent arme-  
 n Gesellschaft treten.  
 Staaten in Umlauf  
 legenden oder veräu-  
 lischen Eigenschaften  
 s, welche das Geute  
 die Ziffern auf der  
 sondern repräsentiren  
 durch diese Geschäfts-  
 unberechenbar: sie  
 häfte und Pläne auf  
 en Mittel bei weitem  
 im Handel nöthigen  
 Kapitalen nach den  
 seinen ausgebreiteten  
 ein größeres Feld für  
 tzt, als jeder andere  
 nt, und die Vorsage  
 einen höchst wichtigen  
 diesen auf Persönl-  
 igtens nur in Ame-  
 andel, noch Manufak-  
 emporgelommen seyn,  
 er Fallimente vor, so  
 ihrem Kredit waren,

die Zahl der Fallimente allerdings geringer seyn, aber in dem-  
 selben Verhältnis würde auch der Handel und der damit verbun-  
 dene Gewinn abnehmen; die Nation würde einer der Hauptquellen  
 ihres gegenwärtigen Wohlstandes beraubt, und Tausende von  
 unternehmenden Kaufleuten von aller Theilnahme an größeren  
 Geschäften ausgeschlossen seyn.

Der vornehmste Handel der Amerikaner findet mit den britti-  
 schen Inseln statt, indeß war der gesammte Handel Amerika's von  
 1821 bis 1839 fast ganz zum Vortheil der Ausländer; 1840  
 aber gestaltete sich derselbe zu Gunsten Amerika's, da die Einfüh-  
 ren in diesem Jahre 104,805,891, die Ausfuhren hingegen  
 131,219,950 Dollars betrug, und im Jahre 1846 überstieg, in  
 Folge der in ganz Europa herrschenden Noth, die Ausfuhr die  
 Einfuhr um mehr als 39 Millionen! — Im Jahre 1835 betrug  
 die Einfuhr aus England 59,066,989 Dollars, die Ausfuhr hin-  
 gegen dorthin 48,936,341 Dollars; 1840 hingegen die Einfuhr  
 aus England 33,114,133, die Ausfuhr dorthin 58,048,660 Dol-  
 lars. — Auch bei dem Handel mit Frankreich, Rußland, Schwed-  
 en und Norwegen, Holländisch Westindien und Ostindien, Irland,  
 Britisch Ostindien, Honduras, den Hansestädten und Spanien war  
 die Bilanz öfters gegen die Vereinigten Staaten. Mit großem  
 Vortheil dagegen handelten sie mit Preußen, dem Schwedischen  
 Westindien, Dänemark und dem dänischen Westindien, Holland und  
 den holländischen Kolonien, Schottland, Gibraltar, Malta, dem  
 Vorgebirge der guten Hoffnung, dem brittischen Ostindien und dem  
 brittischen Westindien, dem brittischen Nordamerika, dem französischen  
 Westindien, Triest und dem adriatischen Meere und der Nordwest-  
 küste von Amerika. Während Jackson's erster Administration  
 überstiegen die Einfuhren die Ausfuhren um 35 Millionen, wäh-  
 rend der zweiten aber um 129,681,397 Dollars, und selbst  
 unter Van Buren war die Bilanz noch immer gegen die Union  
 gerichtet! — Diesen Ueberschuß mußten die Vereinigten Staaten  
 in Wechseln und Baarzahlungen decken, und daher schreibt sich  
 die amerikanische Schreckens- oder Banknoth (the Bankterror),  
 welche zum Theil aus politischen Rücksichten durch die Bank der  
 Vereinigten Staaten selbst herbeigeführt wurde. Die Bank näm-  
 lich hörte zu discontiren auf, und bräute dadurch den Wechselkurs  
 auf England um mehr als 15 Prozent herab, wodurch die Ein-  
 fuhr englischer Artikel sich mehrte, die Manufakturen der Ver-  
 einigten Staaten aber hart bedrängt werden mußten, denn je  
 niedriger der Kurs auf England ist, desto wohlfeiler kommen die  
 in Wechseln bezahlten Waaren zu stehen, und desto mehr werden  
 daher eingeführt. — Der Handel Amerika's wird übrigens

durch zahlreiche Banken kräftig unterstützt. Die Zahl derselben belief sich 1834, in ihrer Blütheperiode, außer der Vereinigten Staaten-Bank mit ihren vielen Zweigbanken und einem Kapital von 35 Millionen Dollars, auf 487, die ein Kapital von 175,062,572 Dollars besaßen, und 79,449,838 Dollars in Noten in Umlauf gesetzt hatten. Alle Banken sind Disconto-, Depositen- und Fettelbanken, und werden in den größeren Städten der Union mit vieler Klugheit und Sicherheit verwaltet; die Bostoner Banken, so wie die von New-York, Philadelphia und Baltimore haben im besten Rufe; das in den Vereinigten Staaten eingeführte Kreditwesen schützt sie zwar vielfältigen Verlusten aus, aber sie sind dessen ungeachtet eins der Hauptwerkzeuge des schnellen Emporkommens des Landes, denn sie vermehren überall die Leichtigkeit der Kommunikation und Geschäfte. — Die Kapitale der verschiedenen Banken bestehen übrigens nicht nur in baarem Gelde, in Gold, Silber und Edelsteinen, sondern es sind darin Grundstücke, Wechsel, Waaren, und selbst der Kredit der Kaufleute mit inbegriffen. Man kann, wie andere Waaren, auch Bankaktien auf Kredit kaufen, oder statt alles Beitrages, was gar häufig geschieht, nur einen zu Gunsten der Bank ausgestellten Solo-Wechsel (promissory note) statt des Bankkapitals in die Cassa legen. In solchen Fällen tritt kann die Summe des Kredits der Bank-Direktoren (gewöhnlich zwölf der reichsten Bürger und Theilhaber) an die Stelle des eigenen Kapitals; die Banknoten selbst aber werden mit den Beiträgen anderer Banken eingelöst. — Der überseeische Handel der Vereinigten Staaten beschäftigt jährlich im Durchschnitt gegen zwei Millionen Tonnen, und der ganze Tonnagegehalt der Union beträgt in runder Summe gegen drei Millionen. — Die Hauptgegenstände des auswärtigen Handels sind vorzüglich, und zwar zur Ausfuhr: 1) Baumwolle, meistens nach England, etwas nach Frankreich, wenig nach Deutschland, mehr nach Triest, gegen 50,000 Centner nach Holland und Belgien, und gegen 25,000 Centner durchschnittlich nach den Hansestädten. Die ganze Ausfuhr an Baumwolle betrug im Jahre 1845 im Werthe 59,132,408 Dollars. 2) Tabak, hiervon das Meiste nach Deutschland, das Uebrige nach England und Holland, an Werth im Jahre 1845: 14,713,811 Dollars. 3) Getraide und Früchte, und zwar meistens gößtentheils aus Mehl, um zugleich den Arbeitslohn zu verdienen; meist nach südamerikanischen Häfen, nach Westindien und Süd-Europa, in den beiden letzten Jahren auch nach England, Holland, Frankreich, Belgien und Deutschland; 1845 für 18,392,054 Dollars. 4) Waldprodukte, Holz, besonders Schiffbauholz, zu Schiffen verarbeitet, und Land-

die Noth derselben  
er der Verringerung  
und einem Kapital  
ein Kapital von  
3 Dollars in Noten  
Accounts, Depositen-  
Städten der Union  
die Bostoner Ban-  
ka und Baltimore  
Staten einget-  
Verlusten aus, aber  
genuge des schnell-  
en überall die Leich-  
Die Kapitale der  
ist nur in Banken  
ndern es sind darin  
Kredit der Kaufleute  
waaren, auch Bank-  
beitrages, was gar  
Bank ausgestellt  
ank-Kapitals in die  
ie Summe des Kre-  
der reichsten Bürger  
Kapitals; die Bank-  
barer Banken: einge-  
Staaten beschäf-  
tionen Tonnen, und  
in runder Summe  
de des anwärtigen  
hr: 1) Baumwolle,  
wenig nach Deutsch-  
er nach Holland und  
schmittlich nach den  
olle betrug im Jahre  
Tabak, hiervon das  
ngland und Holland,  
ollars. 2) Getraide  
aus Mehl, um zu-  
ach südamerikanischen  
in den selben letzten  
reich, Belgien und  
4) Walzprodukte,  
erarbeitete, und Land-

bauholz, zu Häusern gezimmert, meistens nach Westindien; roß  
auch nach Europa, in Summa für 5,883,500 Dollars. 5) Pro-  
dunkte des Meeres, welche sich im Jahre 1841 auf 2,846,861  
Dollars im Werthe beliefen, stiegen 1845 auf 4,102,317 Dollars.  
Außerdem Reis, Butter, Speck, gesalzenes Fleisch, Pelzwerk,  
Fisch- und Wollhäute, Hanf, Leinwand, Hopfen, Wachs, Theer,  
Terpentin, Pottasche, Safran, Saffort, Saffort, Saffort, Saffort,  
Färbholz und Mahagoni aus den Floridas, und einige Schö-  
früchte aus Louisiana. — Die Einfuhr besteht vorzüglich in Kolo-  
nialwaaren, namentlich Zucker, Thee, Kaffee, Gewürze u. s. w.,  
und in europäischen, vorzüglich englischen Industrie waaren, beson-  
ders Seidenwaaren. Die Weineinfuhr nimmt ab, und ebenso die  
der spirituellen Getränke.

Der Küstenhandel der Vereinigten Staaten ist ebenfalls  
äußerst lebhaft, vorzüglich an den Küsten des atlantischen Meeres,  
an welchen die betriebsamsten Staaten und die wichtigsten Handels-  
plätze belegen sind. Die Fischerei wird größtentheils durch Küsten-  
fahrzeuge betrieben, und zeichnen sich in dieser die sechs Neu-Eng-  
land-Staaten vor allen andern aus. Sie beschäftigt in den nör-  
dlichen und Newfoundland-Gewässern 2100 Segel und 30,000  
Matrosen; in ihm ist ein Vermögen von 12,000,000 Dollars an-  
gelegt. — Der Binnenhandel ist fast von noch größerer Wichtig-  
keit, als der auswärtige Handel, und bei der steigenden Bevölke-  
rung des Landes in noch steigenderer Entwicklung begriffen. Die  
mächtigen Ströme des Landes, die ausgebreiteten, alle Staaten wie  
mit einem Netz überziehenden Kanäle und Eisenbahnen erleichtern  
die Kommunikation, und keine Fessel, von welcher Art sie auch sey,  
kein Zoll, keine Mauth, kein Ausfuhrverbot drückt auf den Bin-  
nenhandel. Die östlichen Staaten haben z. B. Boston, New-York,  
Philadelphia, Baltimore, Norfolk und Charleston treffliche Markt-  
plätze; für die mittlern westlichen Staaten sind Pittsburg, Cincin-  
nati und St. Louis die geeignetsten Plätze, und für den fernern  
Westen und die südwestlichen Staaten ist New-Orleans der beste  
Markt. Bedeckte Fuhrwerke, hier Teams genannt, bedecken alle  
Landstraßen, Kiel- und Flachboote die großen Flüsse des Westens,  
und Dampfboote gehen überall, wo nur eine Verbindung herzu-  
stellen ist; auf dem Mississippi und seinen Zuflüssen allein gegen  
zwei Hundert. — Auch auf den canadischen Seen findet ein leb-  
hafter Verkehr, theils mit den nördlichen und westlichen Staaten,  
theils mit den britischen Kolonien und den Indianern statt, und  
der Verkehr an der Nordwestküste und zwischen dieser und China  
mehrt sich mit jedem Jahre. — Die Großhändler sind sammtlich  
in den Seestädten; ihnen zunächst stehen die Kommissionäre, die

auch öfters zugleich Großhändler sind. Der Kommissionshandel ist übrigens in den Vereinigten das sicherste und am wenigsten gefährliche Mittel, reich zu werden, und eine Art kaufmännischer Sinecure, welche die amerikanischen Handelsleute fest an das Interesse Englands knüpft, und den Norden der Union fester als irgend etwas an die südlichen Staaten kettet. — Aller Ueberfluß der nördlichen Staaten geht dorthin und findet schnellen Absatz; fertige Kleidungsstücke aller Art, Mehl, Schinken, gefalgnes Fleisch, Wagen, Glas- und Eisenwaaren, Zimmererarbeiten; kurz alles, was irgend Absatz verspricht, wird dort eingeführt, und eine Menge Neu-Engländer (Banker's) u. s. w. haben sich in Louisiana und allen andern südlichen Staaten als Kommissionäre (Commission-merchants) niedergelassen, und betrachten den Süden mehr als eine Kolonie des Nordens, denn als selbstständige verzwickteste Staaten. Der Krämer (Storekeeper) der Seestädte spielt eine nur untergeordnete Rolle, in den Landstädten aber ist derselbe ein angesehenes, vielvermögendes Glied des Gemeinwesens. — Der Anfang eines solchen Storekeepers ist gewöhnlich sehr bescheiden, und tausend Dollars ist meistens das bedeutendste Kapital seines Beginns. So wie er den Erlaubnißschein erhoben hat, geht er nach Philadelphia, Baltimore, New-York, oder nach irgend einer ihm zunächst liegenden großen Handelsstadt, und kauft da auf Versteigerungen zusammen, was in seinen Kram paßt, packt es auf einen oder mehrere Frachtwagen, und sendet sie nach Hause. Einen Laden oder Store hat er da bereits gemiethet, die Waaren werden ausgepackt, aufgestellt, eine Ankündigung in die Zeitung mit dem Waarenverzeichnis eingelegt, und der Handel nimmt so seinen Anfang. Er muß alles Mögliche in seinem Laden haben, wenn er gedeihen soll: weißen und braunen Zucker, Kaffee, Thee, Gewürze, Teller, Schüsseln, Löffel, Gläser, Messer, Gabeln, Löffel, Scheeren, Schlösser, Eisenwaaren aller Art, Hüte, Stiefeln, Schuhe, Blech, Baumwollen-, Arzeneiwaaren, Farbstoffe, alle Erfordernisse zum weiblichen Putz, Tücher, Lächer, Seidwand, Strohhüte, Bürsten, Besen u. vereinigten sich hier brüderlich mit Schinken, Butter, Käse, Whisky, Brandy, in Amerika fabricirten Weinen, Pfefferkuchen, Cyder und tausend andern Dingen. Von allen nimmt er jedoch in der Regel das Schlechteste, und dieß wird im Lande zu einem Preis verkauft, für welchen man in den Seestädten das Beste haben kann. Er kann indeß nicht auf baare Bezahlung rechnen, sondern muß wenigstens drei Wertheile in Früchten (in trade) in Tausch nehmen: Mehl, Hafer, Roggen, Weizen, Mais, Hornzucker, Wildpret, geräucherter und getrockneter Fleisch, Eier, Butter, Käse u. s. w. sind die Tauschartikel, die er



	Jahr 1793	Jahr 1851
Stehende Armee	3,120	10,300
Kriegsschiffe	2,006,466	76
Zahl der Verträge mit fremden Mächten	80	80
Zahl der Leuchthürme und Leuchtschiffe	372	372
Ausgaben für Leuchthürme etc.	Doll. 12,061	Doll. 529,265
Risikocapital des Capitols	1/2 Aere	4 1/2 Aere
Wellenlänge der Eisenbahnen im Betrieb	10,287	10,287
Kostenbetrag derselben	Doll. 306,007,954	306,007,954
Anzahl der Meilen in Ausführung	18,000	18,000
Wellenlänge der Telegraphen	18,000	18,000
Anzahl der Postämter	21,551	21,551
Anzahl der Meilenpoststraßen	178,762	178,762
Betrag der Posten	Doll. 104,747	Doll. 5,592,971
Kostenbetrag der Posten	72,040	5,212,953
Anzahl d. Meilen des Briefposttransports	40,541,423	40,541,423
Buchschätze	121	121
Öffentliche Bibliotheken	93	93
Deren Bändezahl	75,000	2,201,632
Schulbibliotheken	10,000	10,000
Deren Bändezahl	2,000,000	2,000,000
Einwanderer von Europa	10,000	299,610
Münzen geprägt	Doll. 9,664	Doll. 52,019,465

C. Uebersicht der einzelnen Staaten und Gebiete der Union.

Man theilt das Gebiet der Vereinigten Staaten in vier Hauptabtheilungen, in die östlichen (früher nördlichen) oder Neu-England-Staaten, in die mittleren, in die südlichen, südwestlichen und westlichen Staaten und Gebiete. Der ganze Staatenbund besteht dormalen aus 31 Staaten, einem Distrikt, in welchem die Bundesstadt Washington gelegen ist, und aus 6 Gebieten. — Die Namen dieser einzelnen Staaten und Gebiete sind:

- I. östliche oder Neu-England-Staaten: Maine, New-Hampshire, Vermont, Massachusetts, Rhode-Island und Connecticut.
- II. mittlere Staaten: New-York, New-Jersey, Pennsylvania und Delaware.

Jahr 1851  
 10,300  
 2,006,466  
 76  
 90  
 372  
 Doll. 529,263  
 4 1/2 Weir  
 10,267  
 Doll. 306,007,954  
 10,092  
 18,000  
 21,551  
 178,762  
 Doll. 5,592,971  
 5,212,953  
 46,541,423  
 121  
 694  
 2,201,032  
 10,000  
 2,000,000  
 299,610  
 Doll. 52,019,465

III. sbliche Staaten: Maryland, District Columbia, Virginia, Nord-Carolina, Sd-Carolina, Georgia, Florida, Alabama, Mississippi, Louisiana, Arkansas und Texas.

IV. sbwestliche und westliche Staaten und Gebiete: Tennessee, Kentucky, Ohio, Indiana, Illinois, Missouri, Ober-Californien, Michigan, Wisconsin, Iowa, Gebiet Minnesota, Nebraska, Oregon, Utah, Neu-Mexiko und das indianische westliche Gebiet (Indian Western Territory);

deren specielle Beschreibung, soweit solche Einwanderer interessieren kann, wir in der angegebenen Ordnung hier folgen lassen.

**Die Vereinigten Staaten.**

**I. Die slichen oder Neu-England-Staaten.**

**1. Der Staat Maine.**

Dieser Staat, der nordstliche der Union, liegt zwischen 43° 5' und 47° 45' n. Br. und zwischen 6° 10' und 10° 8' stl. L. von W.; gegen D. wird er von New-Braunschweig, im N. und N.O. von Unter-Canada, im W. von New-Hampshire und im S. und S.O. vom atlantischen Ocean begrenzt; hat von N. nach S. eine Ausdehnung von 246, und von D. nach W. von 162 Meilen; und umfat einen Flchenraum von 30,945 □ Meilen oder 19,810,560 Acres. Die Oberflche des Landes ist meist hgelig; im nordwestlichen Theile zieht sich eine Reihe scharfer Berge hin, die hier und da schmale Thler bilden, welche sich durch ihre Fruchtbarkeit auszeichnen. Eine Menge grerer und kleinerer Flsse durchschneiden den Staat nach allen Richtungen; und von diesen sind der St. Johns, der St. Croix, Passamaquoddy, Penobscot, Kennebec, Androscoggin, Saco und Sebasticook die bedeutendsten. Das Innere des Landes birgt mehrere Landseen, von denen der Moosehead, welcher 40 Meilen im Umfange hat, und der Sebago, Chesuncook und Umbagog die ansehnlichsten sind. Die Kste ist sehr zerrissen, und bietet in der Passamaquoddy, Machias, Frenchman- und Caddo-Bay treffliche, fischreiche Meerbusen. — stlich vom Penobscottflusse ist der Boden schlecht; zwischen diesem Flusse und dem Kennebec ist er besser, und bietet herrliches Getraide- und Vieh-

**Gebiete der Union.**

Staaten in vier (sdlichen) oder Neu-England. Der ganze Staat in vier Gebieten. Gebiete sind: New-Hampshire, Connecticut, Pennsylvania und

land. Weßlich vom Androscoggin ist das Land sandig, und an den Küsten felsig. — Granit ist vorherrschend. — Der größte Theil des Staates ist noch eine Wildnis; ausgenommen zwischen dem Penobscott und Kennebec, wo der Boden vortreflich ist, und an den Quellen des St. John und dessen oberen Zuflüssen. An öffentlichen Ländereien besitzt der Staat gegenwärtig noch 2,583,960 Acres, von denen ein großer Theil sehr günstig gelegen und fruchtbar ist, und zu billigen Preisen von Einwanderern erworben werden könnte. Das Klima ist äußerst streng; der Thermometer fällt häufig auf 52° F. = 23° R.; der Winter dauert gewöhnlich von Anfang November bis Ende März. Der Sommer ist heiß; das Quecksilber steigt öfters auf + 90° bis + 100° F.; den Frühling kennt man nicht; dagegen ist der Herbst desto angenehmer. Das Land ist gesund, und die Einwohner erreichen oft ein Alter von 100 Jahren. Ackerbau und Viehzucht sind die Haupt-Erwerbszweige der Einwohner. Man baut Weizen, Roggen, Gerste, Hafer, Erbsen, Flachs, Hanf und etwas Obst. Natürliche Weiden findet man in allen Theilen des Landes; die Küder sind schön, aber klein; die Pferde ebenfalls, aber ausdauernd und arbeitfam; Schaafe gedeihen gut; am besten aber Schweine, die in Menge gezogen werden. Ein großer Theil des Landes ist mit schönen Waldungen bedeckt; man findet mehrere Fichtenarten, unter denen die weiße Fichte (*Pinus strobus*) das meiste Ausfuhrholz liefert; hochstämmige Buchen, rothe und weiße Eichen, Birken, Ahornbäume, Ulmen, Pappeln, Linden und Weiden sind einheimisch und bedecken große Strecken, und der schöne Lebensbaum verschönert den traurigen Anblick der Marschen und Sümpfe, die sich in vielen Theilen des Landes ausbreiten. An Mineralien ist das Land reich, und Kalk und Eisen, Vitriol, Schwefel und Ocher findet man in allen Kantonen. — Für Inland-Verbesserungen ist sehr gesorgt: der Rumberland- und Oxford-Kanal verbindet Portland mit Sebago-Bond; die Bangor- und Drono-Eisenbahn von 12 Meilen Länge vereinigt diese beiden Städte; die Portsmouth-, Saco- und Portland-Eisenbahn schließt sich an die Boston-Portsmouth-Eisenbahn, und eine neuere von 132 Meilen Länge, von Portland nach Bangor, ist im Bau begriffen. — Die Zahl der Einwohner belief sich 1840 auf 501,793, 1850 583,048, die sowohl im Ackerbau und Viehzucht, wie in Seefahrt, Handel und Fabrikation beschäftigt sind. — Die ersten Ansiedler des Landes waren meistens englischer Abkunft; später wurde das Land durch Einwanderer aus Vermont, New-Hampshire und Massachusetts bevölkert. Deutsche Niederlassungen sind nur zwei im Lande: Bibbford und Waldoborough, und nur in der letzteren hat sich



sandig, und an den  
Der größte Theil  
innen zwischen dem  
reflüssig ist, und an  
auflüssen. An öffent-  
lich noch 2,583,960  
gelegen und frucht-  
ern erworben werden  
rometer fällt häufig  
öhnlich von Anfang  
heiß; das Queck-  
den Frühling kennt  
nehmer. Das Land  
ein Alter von 100  
aupt- Erwerbszweige  
en) Gerste, Hafer,  
relliche Weiden findet  
der sind schön, aber  
end und arbeitsam;  
leine, die in Menge  
des ist mit schönen  
enarten, unter denen  
Ausfuhrholz liefert;  
n, Birken, Ahorn-  
sind einheimisch und  
ensbaum veredelt  
ypse, die sich in vie-  
erallen ist das Land  
el und Ocher findet  
erbesserungen ist sehr  
verbindet Portland-  
o-Eisenbahn von 12  
; die Portsmouth-  
an die Boston-Ports-  
Meilen Länge, von  
en. — Die Zahl der  
50 583,048, die so-  
Seefahrt, Handel und  
Anfiedler des Landes  
urde: das Land durch  
e und Massachusetts  
nur zwei im Lande:  
der letzteren hat sich

die deutsche Sprache erhalten. — Für den öffentlichen Unterricht ist in den letzten Jahren sehr gesorgt worden, und gegenwärtig zählt man außer dem Bowdoin-College zu Brunswick, dem Waterville-College zu Waterville und den theologischen Seminarien zu Bangor und Keabsfeld, 90 Akademien mit 8477 Studenten, und 3383 Volksschulen mit mehr als 100,000 Schülern. — Wie überall in der Union, herrscht auch hier vollkommene Religionsfreiheit, und die zahlreichsten Glaubensgenossen zählen die Kongregationalisten mit 161, die Baptisten mit 222 Kirchen, und die Methodisten mit 115 Reisepredigern. — Der Ausfuhrhandel des Staates beschränkt sich größtentheils auf Beuholz, Mehl, Salzfleisch, Wolle, Katt und den Ertrag der Fischereien, und betrug 1849 1,286,681, die Einfuhr dagegen 2,400 Dollars. Es bestehen 48 Banken mit einem Grundkapital von 4,671,500 Dollars und einem Notenumlaufe von 7,224,658 Dollars; 70 Pfandhandels- und 14 Kommissionsgeschäfte leiten den auswärtigen Handel, und 2220 Detailgeschäfte aller Art betreiben den Binnenhandel; 2068 Personen sind im Holzverkehre beschäftigt und 3610 in der Küsten- und See-Fischerei. Viele Sägmühlen sind am Kennebec und andern Flüssen errichtet, und eine große Menge von Brettern, Schindeln, Masten, Sparren u. s. w. werden jährlich nach den benachbarten Staaten, nach Westindien und Europa ausgeführt. — Die gesetzgebende Gewalt des Staates besteht aus einem Senate von 31, und einem Hause der Repräsentanten von 151 Mitgliedern; sie erhalten 2 Dollars Taggeld während der Sitzungszeit. — Der Gouverneur wird alle Jahre vom Volke gewählt und bezieht einen Gehalt von 1500 Dollars; ihm zur Seite stehen 7 Räte, die von der Gesetzgebung gewählt werden und von ihm bei Maßregeln der ausübenden Gewalt zu befragen sind. Wähler ist jeder Bürger der Vereinigten Staaten, der 21 Jahr alt ist, drei Monate vor der Wahl im Staate ansässig war, keine Almosen empfängt und nicht unter Vormundschaft steht.

Maine wird in 13 Kantone getheilt. Die bedeutendsten Städte des Landes sind: Portland, City, Haupthafen und Hauptstadt von Cumberland, mit mehr als 20,000 Einwohnern, auf einer Halbinsel in der Casco-Bay, welche durch die Forts Preble und Cammel geschützt wird. Die City, welche sich amphitheatralisch zwischen zw. Hügel erhebt, enthält an öffentlichen Gebäuden: 18 Kirchen, 1 Rathhaus, 1 City-Halle, 11 Akademien und Bürgerschulen und 32 Freischulen, 6 Banken, ein Athenäum, mit einer Bibliothek von 5000 Bänden, und einen geräumigen sicheren Hafen. — Auf Mt. Joy, einer Anhöhe im Nordosten der City, erhebt sich ein Observatorium von 82 Fuß Höhe, und 220' über dem Wasserspiegel, von welchem aus man eine herrliche Aussicht auf den Hafen, seine Inseln und das benachbarte Land genießt. — Wagen gehen täg-

lich von hier nach Boston und den Zwischenplätzen. Preis 3 Dollars nach Boston Posttages verlassen Portland täglich, und bringen Reisende nach Castport, Calais und Houlton, und Dampfsboote spielen regelmäßig zwischen hier, Boston, wohn auch eine Eisenbahn gebaut wird, und Bangor.

Augusta, die Hauptstadt des Staats, liegt an beiden Ufern des Kennebec, 43 Meilen von der See, am Ende der Sloop-Schiffahrt; sie enthält ein Staatenhaus, 1 Arsenal der Vereinigten Staaten, ein Staats-Irrenhaus, 1 Hochschule, 6 Kirchen und 8200 Einwohner. Postwagen fahren täglich von hier nach Portland um Boston, und dreimal wöchentlich nach Belfast, Thomaston, Anson, Phillips und Fryburg. — Bangor, am westlichen Ufer des Penobscot, der bis hierher Fahrzeuge trägt, und über welchen eine Brücke von 1320 Fuß Länge führt; 222 Meilen von Boston und 436 von New-York. Die Stadt enthält 1 Courthaus, 1 Gefängniß, 1 Bank, 7 Kirchen, das Bangor theologische Seminar, 2 Akademien und 14,000 Einwohner. Der Holzhandel von Bangor ist ungemein ausgedehnt; regelmäßige Dampfschiffahrt ist mit Portland und Boston eingeleitet, und täglich gehen Postwagen von hier nach Portland, und dreimal wöchentlich nach Houlton, Calais, Castine, Belfast und Skowhegan. (Oldtown, auf der Insel desselben Namens, im Penobscot, 12 Meilen von Bangor, hat bedeutende Sägemühlen, und liefert die ungeheure Menge von Schnittwaaren, welche Bangor im Handel bringt. Auf einer kleinen, eine Meile höher gelegenen Insel wohnen die Ueberbleibsel der einst so mächtigen Penobscot-Indianer, gegen 360 Seelen stark. Sie haben eine kleine Kirche.) — Brunswick, schöne Stadt am linken Ufer des Androscoggin, an dem durch seine Wasserkraft ausgezeichneter Pejepscot-Fall. Die freundliche Stadt enthält 9 Kirchen, 2 Akademien, 1 Baumwollen- und Wollen-Manufaktur und 5000 Einwohner. Das berühmte Bowdoin-College wurde im Jahre 1794 hier errichtet, 1802 reorganisiert und 1820 die Maine medizinische Schule mit demselben verbunden. Der Staat hat zur Erhaltung desselben 5 Townships Land und einen jährlichen Beitrag von 3000 Dollars vermögigt. — Bath, am rechten Ufer des Kennebec, 12 Meilen vom Meere. Die Stadt ist auf einem Abhang erbaut, erstreckt sich 172 Meilen längs dem Flusse und tritt bis  $\frac{3}{4}$  Meile von demselben zurück. Der Hafen ist vorzüglich und die größten Schiffe können bis an die Werke gelangen. Die Stadt, welche regelmäßige Dampfschiffverbindung mit Portland und Boston unterhält, zählt 2 Banken, mehrere Kirchen, 5 Akademien, 75 Kaufleuten und 8000 Einwohner. — Thomaston, an der Mündung des St. George; mit 4 Kirchen, dem Staatgefängnisse, 2 Banken, einem theologischen Institute der Baptisten und 5500 Einw., die mehrere Sägemühlen unterhalten und sich meistens von Kalkbrennen und dem Kalkhandel ernähren; — gegen 60 Kalköfen sind in der Nähe der Stadt. — Belfast, malerisch gelegene Stadt an einem Arme der Penobscot-Bay, 30 Meilen von der See, mit einem geräumigen Hafen, der die größten Schiffe aufnehmen vermag; mit 5 Kirchen, 1 Bank, 1 Akademie und 5000 Einw. — Castport, auf Moose Island, und mit dem Festland



sich dürre Striche und Lehden. Die bedeutendsten Flüsse des Staats sind: der Connecticut, welcher die westliche Grenze bildet; der Merrimack, welcher die 80 Fuß hohen Amoskeag-Fälle bildet; der Piscataqua, Androskoggin, Contoocook, und der obere und untere Ammonoosuc. Mit Landseen ist das Innere reichlich versehen; der größte ist der 24 Meilen lange schiffbare Winthscogee; im nördlichen Winkel, auf der Grenze von Maine, der Umbagog, und südlich von diesen der Squam, Sunapee, Great Osagee und Massabese, welcher letztere 30 Meilen im Umfange hat. Die höchsten Spitzen der Alleghany-Gebirge, die sogenannten weißen Berge (White hills) sind in diesem Staate; der Washington-Berg, der höchste der Gruppe, erhebt sich etwas über 6000 Fuß; zwischen den Flüssen Merrimack und Connecticut erheben sich andere Gruppen, deren höchste Spitzen unter den Namen Moosehillock, Sunapee, Grand Monadnock und Kearfarge bekannt sind; die beiden letzteren sollen 3264 und 2461 Fuß höher seyn, als das Fluthwasser des Merrimack.

Das Klima New-Hampshire's zeichnet sich durch Heiterkeit und Beständigkeit aus, obwohl das Land durch das besondere Streichen der Gebirge von N. nach SW. den Nord- und Südwinden völlig bloßgestellt ist, und die Thäler somit einer Kampfplatz des größten klimatischen Wechsels bieten. Frühling und Herbst zeichnen sich durch auffallende Veränderungen aus; der Winter beginnt zeitig; im November frieren bereits die Flüsse zu und gehen erst im April wieder auf; Schnee liegt öfters bis zum Mai, und der Thermometer ist öfters bis  $-25^{\circ}$  R. herabgegangen. — Der Boden ist fruchtbar, und liefert vorzüglich Weizen, Roggen, Mais, Gerste, Hafer und viel Obst, besonders Äpfel und Birnen, aus denen Cyder zur Ausfuhr gepreßt wird. Mais liefert gute Erndten, oft 40 — 50 Bushels vom Acre; Weizen schüttet 30 — 40 Fältig, die herrlichen Wiesen begünstigen die Viehzucht; die New-Hampshire's Rinder sind die vorzüglichsten der Union; die Schaafzucht ist in großer Aufnahme, und die der Schmelze ist noch bedeutender. — Ein großer Theil des Landes ist noch mit Wäldungen bedeckt; am häufigsten sind schwarze Eichen, doch findet man auch mehrere Eichen- und Birkenarten, Kiefer- und Kastanienbäume, den Zuckerahorn, die Hainbuche und den Lorbeer- und Tulpenbaum. — In Mineralien findet man: Eisen, Zinn, Blei, Kupfer und Quadersteine. — Manufaktur en und Handel werden schwunghaft betrieben, Potasche, Tach, Seimand, Kattun, Leinwand, Eisen sind die wichtigsten Erzeugnisse; die Ausfuhr ist bedeutend und besteht in Schiffen, Bauholz, Potasche, Fischen, Thran, Wollfleisch und Schaaßen. Dan-

ten sind gegenwärtig 28 im Staat, mit einem Capital von 2,939,508 Dollars.

Außer ziemlich guten Landstraßen, die den Staat durchkreuzen, bestehen hier an Eisenbahnen: die östliche Eisenbahn, von 16 Meilen Länge, die von der Massachusetts-Grenze nach Portsmouth fährt; die Kasoga- und Lowell-Eisenbahn, und die Boston- und Maine-Eisenbahn, welche sich 14 Meilen weit von der Massachusetts-Grenze nach Exeter zieht. Durch kleine Lande Dämme und Schleusen sind die Hindernisse der Schifffahrt des Merrimackflusses gehoben.

Die Zahl der Einwohner betrug im Jahre 1850 317,997 (1840 284,375), worunter 538 Farbige. Das Gros der Bevölkerung ist in der südlichen Hälfte des Staats zusammengedrängt; im N. des Winnipiscogee findet man nur wenig Anbau und eine spärliche Bevölkerung. Die Einwohner sind anglo-amerikanischer Abkunft, und, bis auf die Irländer um Londonderry herum, ursprünglich aus Massachusetts und Connecticut eingewandert; sie sind ein kraftvoller Menschengeschlag, ausdauernd in Arbeit, unerschrocken in Gefahren, und stets beschäftigt; die Familien mehren sich mit großer Schnelligkeit, und die Beihiligkeit, sich in den nördlichen Gegenden anbauen zu können, befördert die frühesten und größtentheils sehr fruchtbaren Ehen. — An Unterrichtsanstalten ist kein Mangel, und unter den höhern Anstalten zeichnet sich Dartmouth-College zu Hannover, und das theologische Seminar zu Gilmanton vorthellhaft aus; Akademien zählt man 68, und Volksschulen 2,167, die im Jahre 1850 von 78,863 Schülern über 4 Jahre besucht wurden. Die Einkünfte für das Volksschulwesen beliefen sich im genannten Jahre auf 174,517 Dollars, wovon 145,892 durch Steuern aufgebracht wurden. — Hinsichtlich der Religion findet man hier alle Sekten, am häufigsten aber Kongregationalisten, mit 169 Kirchen, Episkopalen, Presbyterianer, Baptisten mit 90 Kirchen, Quäker, Sandemanier, Unitarier und Methodistern mit 75 Predigern. — Die Verfassung des Staats ist rein demokratisch. Die gesetzgebende Gewalt ruht in den Händen der Gesetzgebung (General-Court genannt), die aus einem Senat von 12, und dem Hause der Repräsentanten von 250 Mitgliedern besteht, welche alle Jahre durch Stimmzettel der schätzbaren Bürger erwählt werden. Wähler ist jeder 21jährige, im Staate ansässige Bürger der Union, ausgenommen Arme und solche, welche einen Nachlaß von Steuern auf ihr Gesch erhalten haben. Die Wählbarkeit in die Gesetzgebung ist von einem Grundeigentume abhängig, für den Senat der Werth von 200 Dollars, für das Repräsentantenhaus von 100 Dollars. Die voll-

ziehende Gewalt beruht auf dem Gouverneur (1000 Coll. Gehalt) und dessen Rathe, aus 5 Mitgliedern bestehend, die jährlich gleichfalls vom Volke gewählt werden.

Der schuldlose Staat zerfällt in 19 Kantons: Rockingham, Merrimack, Hillsborough, Cheshire, Sullivan, Strafford, Belknap, Carroll, Grafton und Coos, und besitzt an bemerkenswerthen Städten: Concord, Hauptstadt des Staats auf der Westseite des Merrimack. Aber welche hier zwei Brücken führen; 76 Meilen N.W. von Boston; sie liegt zum größten Theil an zwei Straßen, von denen eine sich gegen 2 Meilen weit erstreckt, und enthält 1 Staatenhaus, 1 Rathhaus, 1 Gefängniß, 2 Banken, 1 Staatsgefängniß, 8 Kirchen und 6000 Einwohner, welche bedeutende Wollenzwebe treiben. Das Staatenhaus ist ein elegantes Bauwerk von 128 Fuß Länge und 69 Fuß Breite; die Halle der Repräsentanten und die Kammer des Senats sind sehr mitz schönem Säle. Durch künstliche Schleusen und Kanäle um die Mündung des Merrimack und durch den Middlesex-Kanal ist eine schiffbare Verbindung zwischen Concord und Boston hergestellt. — Wagen kommen und gehen täglich 3 mal von und nach Boston (Fahrpreis 1 D. 75 C.), und von Concord über Lebanon und Rantapellier nach Burlington, Vt. wo sie die Dampfboot-Rute mit Montreal trennen. Postwagen gehen täglich nach den White-Mountains, nach Montreal in Canada, und nach Brattleboro, Vt. — Portsmouth, Seestadt am südlichen Ufer des Piscataqua, auf einer freundlichen Halbinsel, 2 Meilen von Meere und 64 Meilen nördlich von Boston, mit einem trefflichen, vollständig von Land umgebenen Hafen, der den Vortheil hat, stets von Eis frei zu seyn. Zwei Brücken verbinden die Stadt mit Altem; am andern Ufer des Flusses, in Ratus, und eine dritte die Stadt mit Great-Island, auf welcher ein Leuchthurm errichtet ist. Auf Continental-Inland, an der gegenüberliegenden Seite des Hafens, befindet sich der Schiffshafen. Die Stadt enthält 8 Kirchen, 7 Banken, 1 Rathhaus, 2 Marktstätten, 1 Akademie, 1 Armenhaus, 1 Staaten-Justizhaus und 8000 Einwohner, welche bedeutenden Handel, Ackerbau und Schiffbau treiben. — Wagen gehen und kommen täglich von hier nach und von Boston und Portland (Fahrpreis 1 D. 69 C.) — Dover, Hauptort von Strafford, an den watern Hängen des Cochet, die bedeutende Wasserkräfte liefert; mit 1 Rathhaus, 1 Gefängniß, 2 Akademien, 10 Kirchen, mehreren angedeuteten Manufakturen und 6468 Einwohnern. Wagen gehen von hier täglich nach Boston (Fahrpreis 1 D. 76 C. für die Ausfuhr von 66 Meilen) und nach Portland (1 D. 25 C. für 43 Meilen). — Grants Falls-Willage, 8 Meilen nördlich am Dover, mit 2300 E. und durch seine angedeuteten Manufakturanlagen bedeutend. — Exeter, am gleichnamigen Fluß, mit 1 Rathhaus, 1 Syn, 4 Kirchen, 1 Akademie mit vollständiger Bibliothek und physikalischen Apparat, und mehreren Manufakturen. — Nashua, am rechten Ufer des Merrimack, 41 Meilen von Boston; mit bedeutenden Manufakturen, einigen schönen Gebäuden, 10 Kirchen und gegen 8000 Einw. Wagen gehen täglich 3 mal von hier nach Boston (Fahrpreis 1 D.) und nach Concord



gegraben; Marmor von Eibischem Korn. Leicht man bei Bennington. — Die wichtigsten Flüsse des Staates sind: der Connecticut, Wassaquoi, Winnooski oder Onion, Lamolle, Otter-Creech, der West, White, Poultney und Black. Eine Menge von Seen und Teichen sind über Vermont verbreitet; die bedeutendsten sind der Kuskin und Bombazon, im Kanton Rutland, und der Caspeau, Willoughby, Seamore, Knoulton und Willin, im Kanton Orange; die größte ist jedoch der Memphremagog, wovon aber der größte Theil in Canada liegt, und welcher vermittelt des St. Francis mit dem St. Lorenz in Verbindung steht. Der Champlainsee, welcher die N.-W. Grenze des Staates bildet, ist gegen 200 Meilen lang, und gehört zur Hälfte, die in ihm liegenden großen Inseln aber sämmtlich, zu Vermont. — Das Klima ähnelt dem von New-Hampshire; die Winter sind strenge und dauern gewöhnlich vom Dezember bis März; während dieser ganzen Zeit ist das Land oft mit 2 Fuß Schnee bedeckt, und die Flüsse frieren öfters 20 — 24 Zoll dick. Die Fröste beginnen schon im September und dauern bis zur Hälfte des April; im Anfang dieses Monats entwidelt sich bereits die Vegetation, und bis zum 20. April haben alle Bäume ihr Laub gewonnen. Der Sommer ist zuweilen außerordentlich heiß, doch sind die Nächte durchaus kühl und angenehm; die schönste Jahreszeit ist vom Anfange des Septembers bis in die Mitte des Octobers. Die Wandertaube, welche in wolkigen ähnlichen Zügen das Land durchzieht, verkündet in Vermont die Ankunft und das Ende der schönen Jahreszeit; sie erscheint gewöhnlich am 20. März, und zieht in den ersten Tagen des Octobers wieder fort. — Der Landbau ist die große Sache, um welche sich hier alles dreht, da der Staat keine Lage zu großem Handel und zu großer Fischelei hat. Der Boden ist reich, fruchtbar und stückweise üppig; und die langen aber beständigen Winter schaden den Feldfrüchten nicht; nur der Mais leidet in den inneren Gebirgsgegenden durch frühzeitige Fröste, während ihn am Connecticut die anhaltenden Nebel, die aus dem Strome aufsteigen, schaden. Man baut Weizen, Roggen, Gerste, Hafer, Mais, Erbsen, Bohnen, Flachs und Hanf. Die Sommerfrüchte werden vom 16. zum 20. April gesät; der Sommerweizen im August geerntet, die Gerste ist am 1. August, Hafer am 20. August, und Bohnen am 1. Julius reif; den Mais pflanzt man um die Mitte des März, und bricht ihn nach dem 1. October. Die meisten Culturen geschehen auf Neubruch, weil des unangehauenen Landes immer noch viel ist. Hundert Acres in Kultur zu setzen, erfordert zwar eine zweijährige Arbeit, aber die erste Weizenerndte ersetzt die Auslagen zweifach. Ein Acre Neubruch liefert gewöhnlich von



an bei Bennington  
Connecticut, Wis-  
consee, der West,  
Green und Leichen  
en sind der Austin  
andpear, Willoughby,  
range, d. c. größte  
größte Theil in  
Francis mit dem  
ainsee, welcher bis  
200 Meilen lang,  
großen Inseln aber  
elt dem von New  
n gewöhnlich vom  
itt ist das Land oft  
en hters 20 — 24  
tember und dauern  
Monats entwickelt  
April haben alle  
zuwachsen außeror-  
dentlich und angenehm;  
Septembers bis in  
welche in wolkens-  
det in Vermont die  
t; sie erscheint ge-  
n Tagen des Octo-  
ber, um welche  
zu großem Handel  
reich, fruchtbar und  
gen Winter haben  
in den inneren Ge-  
bieten am Connea-  
Strome aufsteigen,  
Hafer, Mais, Erb-  
früchte werden vom  
im August geerntet.  
August, und Doh-  
um die Mitte des  
Die meisten Kultu-  
turen Landes immer  
gen, erfordert zwar  
enerndte ersetzt die  
ernt gewöhnlich von

20 — 30 Büffel, Wapen, und von andern Getreibearten ver-  
hältnißmäßig noch mehr. — Gartenfrüchte, vorzüglich Kürbisse,  
gewissen vortreflich. Obst, besonders Äpfel, die man zu Cyder  
verwendet, gleicht man hauptsächlich in den südlichen Kantons; im  
Nordwesten scheint es nicht fortzukommen zu wollen. Die Wiesen sind  
vortreflich; der Geadwuchs köpfig, und das Wähen beginnt im  
Anfang d. d. Julius. Die besten natürlichen Wiesen findet man  
an Connecticut und den Zuflüssen des Champlain, künstliche Wiesen  
aber, auf welchen man zur Vermehrung des Winterfutters  
weisser und rother Aue, Timothy und andere Gräser baut, über-  
all im ganzen Lande. — Vermont unterhält eine starke Viehzucht.  
Die Rinder sind groß, flach und fett; man macht viel Butter und  
Käse, mischt Ochsen, mit denen man nach Boston und New-York  
handelt, und schlachtet auch Fleisch zur Ausfuhr. Das Fuhrwerk  
und der Ackerbau wird nur mit Ochsen besorgt, das Pferd, wel-  
ches von Keinen Ehrlage ist, nur zum Reiten benutzt, die Esel-  
und Maulthierzucht ist seit ungef. 30 Jahren eingeführt; die  
Schaafrucht vergrößert sich mit jedem Jahre, und Schweine wer-  
den in ungläublicher Anzahl gezogen. Trotz der überhandnehmen-  
den Kultur macht das Holz noch immer einen großen Reich-  
thum der Einwohner aus, be- d. d. das, was zum Stab- und Nutz-  
holz dient, und auf den unzähligen Sägemühlen verarbeitet und  
ausgeführt wird. Fichten, Weimouthkeisern, Horn, Potanen,  
Ulmen, Tannen, Eichen, Linden, Eschen und Birken erreichen eine  
Höhe von 150 bis 200, und einen Durchmesser von 3 bis 6 Fuß.  
Unter allen sind die Tanne, die Ulme, die Pflaume, der Zuckerahorn  
und die Buche am gemeinsten; die Gipfel der Berge werden von  
Douglas und Fichten allein bedeckt; doch ist es merkwürdig,  
daß das Nadelholz an der östlichen Seite der Gebirge häufiger  
und besser gedeiht, als an der westlichen. — Die Jagd ist hier  
noch immer eine einträgliche Nebenbeschäftigung; sie ist für Jeden  
frei und durch nichts eingeschränkt, doch besteht das Gesetz, das  
Roßwild, um es nicht ganz auszurotten, in einer gewissen Jahres-  
zeit zu schonen. — Pelzwerk ist schon ziemlich selten, Raubthiere  
aber giebt es noch in Menge, besonders Bären, Wölfe, Füchse,  
wilde Katzen u. a. m. Krähnen und Wandertauben bevölkern  
die Wälder, und mehrere Arten Sittbörnerchen thun den Feldfräch-  
ten bedeutenden Schaden. — Eigentliche Manufakturen besitzt Ver-  
mont nur wenige, dagegen aber eine Menge Potaschebrennen und  
Eisenerze, Branntweinbrennereien, Bleichereien und Mühlen.  
Horn-Acker wird in Menge bereitet, in manchen Jahren gegen  
20,000 Centner. Papier- und Oelmühlen sind fast in allen Kan-  
tons; Gussfabriken zu Middleburgh; Pottereien, Oeherschlämmereien

und Nitroßkoberelen in verschiedenen Apellen des Landes, und jeder Farmer besitzt seinen Werkstuhl, sowohl zu den leinernen als wollenen Zeugen, die er braucht. Die Ausfuhr des Landes besteht in Baumwolle, Getraide, Bauholz, Viehdiehl, Pferdern, Butter, Aöle, Stangenreifen u. s. w. und beträgt jährlich nahe an eine Million Dollars; der Handel ist, trotz der Kleinheit des Staats, von großer Bedeutung, und wird durch 11 Banken unterstützt, die auf ein Kapital von 1,161,000 Dollars gegründet sind. Die Bevölkerung des Staats, welche im Jahre 1850 314,322 Seelen betrug, ist ein harter, kräftiger, biederer, wenn auch etwas rauher Menschenschlag; alle sind mit Leib und Seele Republikaner und für ihre Freiheit und ihr Vaterland eifrig eintreten. Die Mehrzahl derselben bekennet sich zum Ritze der Korngewaltigen, die 86 Kirchen im Staate haben, doch findet man auch Anhänger anderer Secten in großer Anzahl. Für Schulen wird sehr gesorgt; außer 3 Colleges, der Vermont-Universität in Burlington, dem Middlebury-College und der Norwich-Universität, zählt man 48 Akademien und 2,647 Schulklassen mit 96,218 Schülern, und in jeder Ortschaft ist eine bestimmte Summe Geldes zu deren Unterhalt angewiesen. Veranschlagt wurden im Jahre 1850 überhaupt für Volksschulen 204,696 Doll. — Die Regierungsform des Staats ist rein demokratisch; das Recht der Regierung kommt allein dem Volke zu; die gesetzgebende Gewalt hält die Generalversammlung in Händen, welche aus einem Senat von 26, und dem Hause der Repräsentanten von 231 Mitgliedern besteht, die während der Dauer der Sitzungen 1 1/2 Dollar pro Tag erhalten. Die vollziehende Gewalt beruht in einem Gouverneur (750 Dollars Gehalt), einem Lieutenant-Gouverneur und dem aus 12 Personen bestehenden Rathe, die Repräsentanten werden jedes Jahr von den Freeholdern durch Ballotement gewählt. Freeholders sind alle Mannspersonen über 21 Jahre, welche ein volles Jahr eingebürgert gewesen und 12 freilich betragendes haben. Jede Ortschaft, welche wenigstens 80 tagenahlende Einwohner hat, wählet einen Repräsentanten, welcher als weiser und tugendhafter Mann bekannt seyn und den Eid leisten muß, die Rechte des Volkes treulich bewahren zu wollen. Auch der Gouverneur und Rath werden von den Freeholdern erwählt. Der Rath der Censoren ist eine Vermittlung eigene Behörde; er besteht aus 12 Mitgliedern, die wie der vollziehende Rath gewählt werden, und tritt alle 7 Jahre zusammen, um zu untersuchen, ob die Konstitution treulich aufrecht erhalten, ob die Tugenden nach Recht und Billigkeit vertheilt und erhoben, ob der Staatshaushold ordentlich geführt worden u. s. w.

des Landes, und  
 den Lehnen als  
 des Landes, be-  
 Pferd, Butter,  
 elch nahe an eine  
 inheit des Staates  
 Banken unterstützt,  
 gründet sind. Die  
 150 314,322 Seelen  
 auch etwas rauh  
 epublikaner und für  
 lungen sind. Die  
 Regierung allseits  
 und in Feiner  
 1850 über  
 Regierung form  
 der Regierung  
 Gewalt hält die  
 Senat von 30  
 Mitgliedern besteht,  
 oder pro Tag er-  
 einem Gouverneur  
 werden und den  
 räsidenten werden  
 Votum gewählt.  
 Jahre, welche ein  
 friedlich betrogen  
 tagenahende An-  
 hier als weiser und  
 besten aus, die  
 Auch der Gouver-  
 ernählt. Der  
 schied; er besteht  
 Rath gewählt wer-  
 untersuchen, ob die  
 Lager nach Recht  
 atshaus als ordent-

am 1. Dezember 1851 ist das neue Heimstättengesetz in  
 Kraft getreten. Es verordnet, daß Haus und Land bis zum  
 Werthe von 500 Dollars, nebst den Produkten des Landes, von  
 Beschlagnahme und Substantion ausgenommen sein sollen, und  
 genommen für Lager oder Steuern. Im Todesfalle des Mannes  
 geht dieses Besitztum auf seine Frau und Kinder über, ohne für  
 die Schulden des Verstorbenen verantwortlich zu seyn, andernfalls  
 diese Schulden sind ausdrücklich darauf angewiesen worden.  
 Die Heimstätte kann nicht verkauft, abgegeben oder verpfändet  
 werden, wenn es nicht durch eine gemeinschaftliche Urkunde des  
 Mannes und der Frau geschieht; das Besitztum bleibt jedoch ver-  
 antwortlich für solche Schulden, die vor seinem Ankaufe kontrahirt  
 wurden, und der Mann kann es beim Ankaufe ohne Zustimmung  
 seiner Frau verpfänden.

Der Staat zerfällt gegenwärtig in die 14 Kantone: Addison, Den-  
 ington, Caledonia, Chittenden, Essex, Franklin, Grand, Hamilton,  
 Lamoille, Orange, Orleans, Rutland, Stoddard, Washington (sog.  
 Jefferson) und Windsor.

Montpelier, unter 44° 7' n. Br. ist die Hauptstadt des Staates, Sitz  
 des Gouverneurs, der Generalsversammlung, des Rathes und Obergerichts und eines  
 Postamts; es liegt am Onion, in einer von Bergen umgebenen, aber frucht-  
 baren Gegend, an der Vereinigung des nördlichen und südlichen Arms des Blue  
 rivers, ist freundlich erbaut, besitz 1 Staatshaus, 3 Kirchen, 1 Akademie, 20  
 Schulen und 1 Gefängniß, und zählt 4517 Einwohner. Das Staatshaus ist ein  
 schönes, mit einem Portikus von 6 dorischen Säulen gezieres Gaudiumgebäude  
 von 182 Fuß Fronte. — Täglich gehen von hier Postwagen nach Burlington  
 und Concord, und dreimal wöchentlich nach den White Mountains.  
 — Burlington ist nicht weit von der Gegend gelegen, die durch die Vereini-  
 gung des Winouki oder Onion mit dem Champlain-See gebildet wird. Es  
 ist die bedeutendste Stadt des Staates, 20 Meilen von Montpelier und 600 Mei-  
 len von New-York gelegen, zählt 5000 Einwohner, und enthält 1 Rathhaus, 1 Ge-  
 richtshaus, 2 Kantons, 6 Kirchen, die Vermont-Universität, 1 Akademie und 1 welt-  
 liches Seminar. Die Umgebung der Stadt ist ungleich sehr fruchtbar; die höchste  
 dehnte Ort mit seinen Inseln und Schiffe, und im Wintergebirge die bis zu  
 6000 Fuß steigenden Adirondack Mountains; im Osten begrenzt die ganze Seite  
 der gelben Gebirge, mit ihrem höchsten Pize, den Conners Hühen und  
 Mansfield Mountains, gewähren einem der lieblichsten Prospekt. Darüßber  
 von Whitehall und St. Johns liegen die Conners Hühen, hier an, und  
 Passagiere zu landen und aufzusuchen, und täglich gehen von hier Postwagen  
 nach Alabam, Boston und Montpelier. — Middlebury, liegt an einem  
 Seiten und den Hühen des Otter-Gebirge und enthält 1 Rathhaus, 1 Gefängniß,  
 1 Haus, 6 Kirchen, 1 College, 2 Akademien, mehrere evangelische Kirchenhäuser  
 und zählt 2000 Einwohner; in der Nachbarschaft ist ein trefflicher Winterort.

Bergenee, an den untern Hängen des Otter-Creek; hauptsächlich Städtchen mit 2 Kirchen; 1 Bank und verschiedenen Manufaktur-Anlagen. — Burlington, am Willamset, mit 1 Rathhaus, 1 Kirche, 2 Akademien, 1 Bank, und mit der Ortschaft, 4229 Einwohner. — Brattleboro, am rechten Ufer des Connecticut; 2 Kirchen (eine unitarische), eine presbyterianische, eine methodische, eine baptistische, eine wesleytische, eine universalistische und eine episcopälische Kirche; 4 öffentlichen Schulen, einer großen Irrenanstalt, die auf Aktien gegründet und vom Staate unterstützt, gegen 2000 Irre einschließt; der bedeutendsten von Dr. M. Besselsch gegründet und geleiteten Wasserheilkunst in den Ver. St. und 2000 Einwohner. — Norwich, am rechten Ufer des Connecticut, mit mehreren Kirchen; 1 Akademie, der Norwich Universität und 1800 Einwohner; eine Post wegen 2 Meilen von Montpelier; und Concord geht 20 Meilen südlich; 3 mal durch das Städtchen; St. Albans, am Champlain, mit 1 Rathhaus, 1 Gefängniß, 1 Bank, 2 Kirchen und 2702 Einwohner; die Post wegen von Burlington nach Canada geht dreimal wöchentlich hier durch. — Castleton, 7 1/2 Meilen von Montpelier mit 2 Kirchen; 1 Akademie und einem medicalischen College. — Woodstock, mit 5 Kirchen und dem Vermont Medical College. — Windsor, am Connecticut, mit 3 Kirchen, dem Vermont Staatsgefängniß und 2744 Einwohner. — Vergennes Falls, Anlage, mit 2 Kirchen, bedeutenden Manufakturen und 1180 Einwohner. — North-Town, auf der gleichnamigen Insel, aber sehr zerrissenen Insel, mit 930 Einwohner. — Danville, an einem Ausfluß des Passumpsit, mit 2693 Einwohner. — Essex, am Fuße der grünen Berge, mit 2000 Einwohner. — Rutland, mit 2908; Newfane, am Montpelier, mit 1403 Einwohnern. — Aldburg-Springs, im Norden, auf einer in den Champlain-See vorspringenden Landzunge; eine Heilquelle, deren Wasser gegen Stropheln angewendet wird.

**4. Der Staat Massachusetts.**

Massachusetts, der älteste Staat der Union, liegt zwischen 41° 23' und 43° 52' n. Br. und zwischen 3° 20' und 69° 55' d. L.; wird im N. von Vermont und New-Hampshire, im O. vom atlantischen Ocean, im S. von eben diesen, vom Staate Connecticut und Rhode-Island, und im W. von New-York begrenzt; hat von S. nach N. eine Ausdehnung von 78, von O. nach W. von 147 Meilen, und umfaßt einen Flächenraum von 8554 Meilen oder 5,474,560 Acres. — Die Oberfläche des Landes ist von auffallender Mannigfaltigkeit; der Küstenraum ist zerrissen, aber eben, und mit mehreren Gilanden, Sandbänken und Felsenriffen umgeben; längs der Küsten findet man nur salzige Marschen; auf Flugland; landeinwärts wird der Boden fest und fett; die Landschaft wechselt mit Thälern und Bergen, mit Ebenen und Thälern, bis zum Connecticut, wo der Charakter sich verändert, die Berge

häufiger vorkommen, die Thäler enger werden, und alles in Berg-  
land übergeht, das zwar magerer erscheint, als in den östlichen  
Gegenden; aber demungeachtet schöne Weiden und einen kräftigen  
Baumwuchs darbietet. Den nordwestlichen Theil des Staates  
durchstreicht die Taghannokette der großen Berge, deren höch-  
ster Gipfel im Staate, der Cattelberg (Cattale-Mountain), eine  
Höhe von 4500 Fuß erreicht. — Am Connecticut streichen sowohl  
östlich als westlich verschiedene abgebrochene Bergreihen hin, wovon  
unter der Hollyole mit seinen Basaltsteinen auf der westlichen Seite,  
der Mount Tom, Mount Washington, die beiden Zuckersüße (Su-  
gar-loaves Mountain), die Westfield- und Gousatonic-Berge die  
wichtigsten sind. Die den Staat durchströmenden Flüsse sind: der  
Connecticut, Deerfeld, Westfeld, Chicopee, Merrimack, Concord,  
Massaw, Taunton, Charles, Blackstone und Neponset; die merkwürdigste  
Bay ist die von Massachusetts, zwischen den Caps Ann  
und Cab) welches letzte, eine Halbinsel bildend, sich in einem halben  
Meilen um die gleichnamige Bay schlingt. Die Buchten von  
Boston, Plymouth und Barnstable sind die innersten Theile der  
Massachusetts-Bay; Buzzards-Bay, auf der Südseite von Cap  
Cod, erstreckt sich 40 Meilen weit ins Land hinein. Insern der  
südlichen Küste des Staates liegen die Inseln Nantucket und  
Martha's Weinberg (Martha's Vineyard). — Das Klima in Mas-  
sachusetts zeigt sich im Sommer heißer, im Winter kälter, als in  
der gleichen Breite in Europa. Die Winter sind lang und hauer,  
vom December bis gegen Ende des Monats März. Die Sommer  
sind kurz und außerordentlich heiß; den Frühling kennt man nicht,  
und der Herbst, die schönste Jahreszeit des Landes, erscheint zu An-  
fang oder gegen Mitte Septembers. — Ackerbau und Viehzucht  
gehen hier Hand in Hand; der Ackerbau ist ziemlich weit gediehen;  
im Boston herum sieht es einem schon seit Jahrhunderten ange-  
bauten Lande gleich. Das Hauptorn ist der Mais, der am besten  
gelerdeit, und auf guten Feldern 60 — 80 Bushels giebt; Wagen-  
geräth an der Küste gar nicht, und kommt nur auf der Westseite  
des Connecticut fort, wo 30 — 35 Bushels der reichste Ertrag  
eines Aers ist; Winterroggen wird in Menge gebaut; Hafer als  
Pferdefutter eben so; Gerste nur wenig, und Buchwalzen nur auf  
Nantucket. — Hopfen, Hanf und Flach, machen bereits einen Aus-  
fuhrartikel aus. Kartoffeln, deren Bau, weil man sie für ungesund  
hielt, früher sogar durch Gesetze verboten war, werden jetzt  
häufig gezogen, und liefern 300 — 400 Bushels vom Aere. Der  
Gartenbau ist nicht unbedeutend; die Obstzucht macht mit jedem  
Jahre größere Fortschritte; manche Landwirthe in der Nähe Bos-  
tons erzeugen jährlich 600 — 800 Barrels Cyder, und manche

Dorfschaften besitzen so viele Aepfelgärten, daß sie jährlich gegen 3000 Barrels Cyder zum Markt liefern. — Ueber die Hälfte des Landes besteht aus fetten und mageren Wiesen und Weiden; die schönsten breiten sich am Conventicut und Merrimack und deren Zuflüssen aus, und sind mit den nahrhaftesten Gräsern und Pflanzen bewachsen. Die Viehzucht ist in einem großen Theile des Staats Haupterwerb; das Rindvieh ist stark und milchreich; die besten Pferde, obgleich von englischer oder normannischer Rasse, sind unansehnlich und mager, jedoch lebhaft, und werden meistens zum Reiten benutzt. Der Ackerbau wird allein mit Ossen betrieben. Die Schaafzucht ist in neuerer Zeit durch spanische und schottische Wälder sehr verbessert worden; die Zucht der Schweine, welche wenig kostet, ist außerordentlich geblüht; Federvieh und Blausucht überall im Lande zu finden. — Für Fischerei, den Stöckfischfang sowohl als den Wallfischfang, ist Massachusetts der bedeutendste Staat. Er hat allein 800 Fischerfahrzeuge mit einem Gesamtgehalt von 34,040 Tons, darauf eine Besatzung von 9174 Matrosen und Schiffsbuben. Den Gesamtwert dieser Fahrzeuge schätzt man auf 3,532,000 Dollars, und beinahe eben so hoch den Wert des jährlichen Fischfangs. Die Makrelen-Männer dieses Staates fangen im Jahre 1861 188,398 Fische in amerikanischen und 141,000 in den von Lord Derby als ausschließlich britisch bezeichneten Gewässern. — Der Bergbau geht allein auf Eisen und Blei; die übrigen Metalle und Mineralien, deren der Staat in Menge besitzt, werden fast noch gar nicht benutzt. — Manufakturen und Fabriken bestehen in allen Theilen des Landes, und überrufen hinsichtlich ihrer Ausdehnung die aller andern Staaten der Union. Die beträchtlichsten bestehen in haumwollenen und wollenen Zeugen, in Leder, Lammwoll, gefärbten Getränken, Eisenwaren, Hüten, Tischlerarbeiten, Papier, Del u. s. w. Zu Lynn ist der Hauptort der Schuhmanufaktur; Drath wird zu Dedham verfertigt; Nägel zu Waltham gemacht; Eisenwaren zu Charlestown; Glas zu Boston und Chelmsford; wollenen Barren zu Pittsfield; Seide und Spitzenartikel zu Ipswich; Strohhüte zu Wrentham, und Leder zu Northampton. Die Baumwollen-Manufaktur zu Lowell, einer Stadt von etwa 33,000 Einwohnern, beschäftigt allein über 6000 Menschen. Der Seehandel des Staats ist unermesslich weit ausgebreitet; der ganze Vereinigte Staaten; im Handel mit Landesprodukten behauptet Massachusetts den zweiten Rang. — Von öffentlichen Anlagen zur Verbesserung der Gesundheit und Kommunikation findet man bereits an Orten: den Wäldley-Kanal von 27 M. Länge, bei den Merrimack, 2 M. oberhalb Lowell, mit Vent Schton-Pfeifen bei Charlestown; bei

ste fährt gegen  
über die Hälfte des  
Landes; die  
und Weiden; die  
und deren Zu-  
wachs und Pflanzen  
Theile des Staats  
reich; die fleißigen  
der Tage, sind un-  
erben meistens zum  
Doblen betrieben.  
nische und schiffische  
Schweine, welche we-  
lich und Dienstaucht  
den Stückschlang  
der Bedürfnisse  
mit einem Gesammt-  
ung von 9174 Ma-  
dieser Fahrzeuge  
he eben so hoch den  
dieser Männer diese  
den in amerikanischen  
anschließlich britisch  
ehl allein auf Eisen  
n, deren der Staat  
nigt. — Man ist ab-  
des Landes, und  
der andern Staaten  
nswollenen und wol-  
etränken, Eisenma-  
w. Zu Bonn ist  
wird zu Dobham  
waren. Charles-  
wolle Waren zu  
wid; Strohhüte zu  
baumwollenen Manu-  
3000 Einwohnern,  
Der Seehandel des  
ganzen Vereinigten  
Massachusetts den  
zu der Beför-  
man bereits an die  
des den Werth der  
bei Charlestown

einigt; den Hampshire und Cornudas-Canal, welcher den Herring-  
ton-Kanal von der Nordgrenze von Connecticut, 22 Meilen weit,  
nach Northampton fortsetzt, und den Blackstone-Canal, von 15  
Meilen Länge, welcher Worcester mit Providence verbindet; — es  
Eisenbahnen: die Quincy-Eisenbahn, die erste in den Ver-  
einigten Staaten, welche von den Stabtrüben 8 M. weit nach dem  
Newport führt; die Boston- und Lowell-Eisenbahn von 26  
Meilen Länge, und eine Zweigbahn von Wilmington nach Dover-  
hill von 18 M.; von Lowell ist die Hauptbahn bis Nashua 15  
M. verlängert, und von da nach Concord, N. H.; die Middle-  
sex-Eisenbahn, die von Boston nach Newburyport, 33 M. weit führt,  
und von da bis in den Staat Maine fortgesetzt ist; die Boston-  
und Providence-Eisenbahn, von 42 M. Länge, mit einer Zweig-  
bahn von 2 M. nach Dedham, und einer andern von 11 M. nach  
Taunton, welche letztere, unter dem Namen der Old Colony-Eisen-  
bahn, bis New-Bedford fortgesetzt ist; die Worcester-Eisenbahn,  
von 43 Meilen Länge, bildet eine Section der großen westlichen  
Eisenbahn, die sich bis Albany erstreckt, und die Worcester- und  
North-Eisenbahn von 59 M. ist mit einer Dampfmaschinen-  
bindung nach New-York verknüpft. Der Betrag der verschiedenen  
Eisenbahnen im Staate war 1848 880 M. — Die Eisenbah-  
n, gegenwärtig 985,000, sind größtentheils Anglo-Amerikaner.  
Der Puritanismus, der vormals über die Provinz verbreitet war,  
hat sich auf dem Lande noch nicht ganz vernichtet, und hier herrscht  
noch viele Bigotterie; doch ist der Verfolgungsgeist verschwunden,  
der früher die Bewohner von Massachusetts auszeichnete. — Die  
gewisser Freiheits- und Gleichheitsinn. In dem Massachusetts er-  
geboren; er spiegelt sich in allen seinen Handlungen wieder, und  
tritt überall gleich stark hervor. Der Charakter der Bevölkerung  
ist weit unverdorbener, als der der Bewohner der Seeprovinz;  
die Sitten noch keuscher sein, und das Handeln und Handeln auf  
dem Lande nichts Anstößiges, wenn es schon aus den Städten ver-  
bannt ist. — Die Mehrheit der Einwohner bekennt sich zur Con-  
gregation, die 350 Kirchen im Lande zählt; ihnen folgen die Bap-  
tisten mit 129 Kirchen, die Quäker, die Episkopalen mit 1 Bi-  
schof und 37 Predigern, die Presbyterianer, die Unitarier mit 100  
Kongregationen, die Unitarier mit 120 Predigern, und die  
Methodisten. — In diesem Staate herrscht ein regerer Geist für  
die Beförderung der Kunst und Wissenschaften; nirgends findet  
man so viele und gute Schulen, Akademien und Colleges als hier,  
und Massachusetts liefert mehr als die Hälfte der Lehrer und Pro-  
fessoren für alle Schulen und Lehranstalten der Union; gegenwär-  
tig zählt man 3 Colleges: die Harvard-Universität zu Cambridge,

welche schon 1638 gegründet wurde; Williams-College zu Williamstown, und Amherst-College zu Amherst; 2 Seminarien: zu Andover, unter Direktion der Kongregationalisten, und zu Newtown, welches von den Baptisten gegründet wurde; 64 incorporirte Akademien, d. h. lateinische Schulen, und 1047, die Privatanstalten sind, und 3749 Volksschulen mit 173,659 Schülern in den Sommer- und 191,712 in den Wintermonaten. Geldwerth der Schulhäuser im Jahre 1848 2,750,000 Dollars. — In der Kultur ist Massachusetts unstreitig am weitesten fortgeschritten; hier gilt der Gelehrte, der Künstler, der Literat am meisten, und in der Gesellschaft in Boston hört man deutsch, französisch, italienisch und selbst spanisch, fast mit gleicher Fertigkeit wie englisch, von der Mehrzahl der Mitglieder sprechen. — Die Verfassung des Staats ist rein demokratisch; die gesetzgebende Gewalt besteht aus einem Senate von 40, und einem Hause der Repräsentanten von 356 Mitgliedern, welche alle Jahre vom Volke gewählt werden. Das Wahlrecht hat jeder männliche Bürger, der 21 Jahre alt ist, ein Jahr im Staate, 6 Monate im Wahlbezirk gewohnt und Staatsabgaben bezahlt hat, oder gesetzlich zur Bezahlung einer Steuer nicht verpflichtet ist. Die vollziehende Gewalt ruht in den Händen eines Gouverneurs, eines Lieutenant-Gouverneurs und eines Raths von 9 Mitgliedern, die von beiden Häusern ernannt werden; die richterliche Gewalt ist von beiden unabhängig. — Die Staatsschuld betrug am Schlusse des Jahres 1849 6,201,587 Dollars 18 Cents; davon kamen aber auf Vertheilung beim Eisenbahnbau 5,049,555 Dollars, und der Staat besaß ein Vermögen von 9,228,217 Dollars, und außerdem noch 2 Mill. Acres Land in Maine im Werthe von 1 1/2 Mill. Dollars. Der Ertrag von Verkäufen dieser Ländereien soll theils dem Tilgungsfond, theils dem Schulfond zugewiesen werden, so lange, bis jeder von beiden die Höhe von 1 Million Dollars erreicht hat.

Massachusetts zerfällt in folgende 14 Kantons: Barnstable, Berkshire, Bristol, Dukes, Essex, Franklin, Hampden, Hampshire, Middlesex, Nantucket, Norfolk, Plymouth, Suffolk und Worcester.

Die wichtigsten Städte sind: Boston, unter 42° 33' n. Br., Hauptstadt des Staats und Sitz aller Centralbehörden; auf einer Halbinsel im Innern der Massachusettsbay gelegen; mit einem herrlichen Hafen, der gegen 600 Schiffe fassen kann, dessen Eingang aber so schmal ist, daß kaum 2 Schiffe zu gleicher Zeit einlaufen können. Die Stadt ist unregelmäßig in einem Dreieck gebaut, hat meistens enge, tramme Straßen, und nur wenige öffentliche Plätze. Ein großer Theil der Stadt liegt niedrig, doch erhebt sich gegen die Mitte der Boden und trägt auf seiner Höhe die vorzüglichsten Gebäude der Stadt; unter denen sich das, mit einer Kugel versehene Staatshaus, das Rathhaus, das allgemeine



College zu Will-  
2 Seminarien: zu  
sten, und zu New-  
wurde; 64. Inkorpo-  
1047, die Privat-  
3,659. Schülern in  
ionaten. Gelde-  
Dollars. — In der  
fortgeschritten; hier  
am meisten, und in  
ranzösisch, italienisch  
wie englisch, von der  
fassung des Staats  
besteht aus einem  
Senatoren von 356  
wählt werden. Das  
Jahre alt ist, ein  
erwohnt und Staats-  
ehlung einer Steuer  
ruht in den Hän-  
dnerneins und eines  
lusern ernannt wer-  
abhängig. — Die  
des 1849 6,201,587  
Betheiligung Betr  
taat besaß ein Ver-  
noch 2 Mill. Acres  
ollard. Der Betrag  
dem Tilgungsfond,  
unge, bis jeder von  
ht hat.

Barnstable, Ber-  
n, Hampshire, Midd-  
und Worcester.  
33 n. Br., Hauptstadt  
Golfküste im Innern der  
der gegen 600 Schiffe  
2 Schiffe zu gleicher Zeit  
neum Dreieck gebaut, hat  
liche Plätze. Ein großer  
te Mitte der Boden und  
Stadt, unter denen sich  
athaus, das allgemeine

Hospital, 3 Markthäuser, die Ganerallhalle, die Borse, die Bibliothek, das Au-  
senm, 75 Kirchen und 2 Theater vorzüglich anzusehen. Die Stadt zählt mit  
Süd- und Ost-Boston 130,871 Einwohner, welche bedeutenden Handel treiben.  
Im vorliegenden Hafen kamen während des J. 1851 von fremden Häfen 181 Schiffe,  
268 Barken, 817 Brigg, 1562 Schooner, im Ganzen 2938 Fahrzeuge an, und  
133 Schiffe, 349 Barken, 806 Brigg und 1580 Schooner, zusammen 2848 Fahr-  
zeuge clarirten nach fremden Häfen. Rückwärts kamen 6334 Fahrzeuge an, und  
3181 clarirten. Boston verdankt einem nicht geringen Theil seiner blühenden  
Schiffahrt dem Handel mit Eis. Die jährliche Ausfuhr kann man auf mindes-  
stens 60,000 Tons anschlagen. Nicht weniger als 18 Compagnien beschäftigen  
sich mit der Eisverschiffung nach den südlichen Häfen der Union, nach Bom-  
bay, Madras, Calcutta, Mauritius und andern ost- und westindischen Häfen.  
Der Umsatz beträgt jährlich über 4 Mill. Doll. In neuester Zeit haben sich das  
selbst viele Deutsche niedergelassen, von denen die meisten ihr gutes Auskommen  
haben. Man zählt ihre Zahl über 5000. Es befindet sich auch eine deutsche  
Gesellschaft nach Art der von New-York, und die German musical society, eine  
Gesellschaft deutscher Virtuosen, welche im J. 1840 stiftet wurde, findet großen  
Erfolg und guten Verdienst. Auch kirchliche Gemeinschaften, orthodoxe und  
heterodoxe, sind von den Deutschen gebildet worden. Ein einzelner Mann kann  
dort die Woche Roth und Logis für 2 Doll. haben, muß dann aber anderns be-  
scheidene Ansprüche machen; für 4 Doll. die Woche hat er ein hübsch möblirtes  
Zimmer und drei sehr gute, reichliche Mahlzeiten. Täglich gehen 12 mal  
Wagen von Boston nach Portland und Lowell, und 3 mal 1/2 nach  
den selben täglich Gelegenheit auf den verschiedenen Eisenbahnen. (Fahrpreis  
nach Portland 3 Doll.; nach Lowell 65 Cts.; nach Concord 1 D. 75 Cts. nach  
Gibburg 1 D. 25 Cts.; nach Albany 5 und 6 D.). Auf fünf verschiedenen  
Routen gehen täglich Wagen nach New-York. (Fahrpreis von 3 — 6 D.),  
und eben so täglich nach Providence. (Fahrpreis 1 D. 25 Cts.) nach New-  
Bedford (1 D. 50 Cts.) nach Fall-River (1 D. 45 Cts.), und nach Ply-  
mouth (für 7 D.). Charlestown, eine Meile nördlich von Boston, liegt auf  
einer durch den Mytik und Charles gebildeten Halbinsel, und wird durch Brük-  
ken mit Boston, Cambridge, Chelsea und Malden verbunden. Die Straßen der  
Stadt, obgleich nicht regelmäßig angelegt, sind breit und mit Blumen verziert;  
in der Mitte der Stadt ist ein öffentlicher Platz, um welchen die vorzüglichsten  
der öffentlichen Gebäude errichtet sind. Die Stadt enthält: 1 Staatsgefängniß,  
das Nelson's Irrenhaus, 1 Armenhaus, 1 Stadthaus, 3 Banken, 12 Kirchen, eine  
dem Schiffbauhof der Union, und ein Marine-Hospital, Bunker-Hill, auf wel-  
chem ein Monument von 221' Höhe errichtet ist, in welchem eine Wendeltreppe  
von 284 Stufen nach der elliptischen Kammer des Gipfels führt; ist etwas nörd-  
lich von Charlestown. — Cambridge, 3 Meilen nördlich von Boston, besteht  
aus drei besonderen Theilen: Ost-Cambridge mit der Universitäts-, Cambridge-  
Port, zwischen der Universitäts- und der nach Boston führenden Brücke, und East-  
Cambridge, dem nördlichen Theil von Boston gegenüber. Die Stadt ist eine

der Staaten der Neu-England Staaten, wurde schon 1630 infanterirt, und enthält 1 Rathhaus, 1 Gefängniß, 1 Staats-Kirchhof, 3 Banken, 13 Kirchen, 1 Universitäts, Harvards College genannt, 2 Akademien und über 9000 Einw. Die erste Druckerpresse in Amerika wurde hier im J. 1639 von Stephen Day aufgestellt. — Stellwagen fahren halbjährlich zwischen hier und Boston. — Hingham, 2 M. südlich von Boston und mit der City durch eine Brücke verbunden; mit 16 Kirchen, 2 Banken, vielen schönen Gebäuden und gegen 12,000 Einw. — Lexington, 12 M. nordwestlich von Boston, mit 8 Kirchen, und etwa 60 Wohnhäusern. Hier wurde das erste Blut vergossen, mit welchem das Drama der Revolution eröffnet wurde, und auf dem Plage hat die Regierg eine Monument zum Andenken der Gefallenen errichten lassen. 3 mal täglich gehen und kommen Stellwagen nach und von Boston (Fahrpreis 25 Cts). — Concord, 17 M. nordwestlich von Boston, mit 1 Rathhaus, 1 Gefängniß, 1 Bank, 2 Kirchen, 1 Akademie und 1784 Einw. — Salem, nach Boston der bedeutendste Seehafen des Staats und 14 M. von der City entfernt. Die Stadt ist auf einer Landspitze gebaut, die durch zwei Meerarme, den North und South-River, gebildet wird, und enthält 18 Kirchen, 3 Banken und 16,000 Einwohner, die bedeutende Geschäfte mit Ostindien und China unterhalten und ansehnlichen Schiffbau und Segelstuchmanufakturen betreiben. Auf einer Halbinsel unterhalb der Stadt sind die beiden Forts Mifertug und Lee, und auf der Insel vor derselben befindet sich ein Leuchtturm. Täglich gehen von hier Stellwagen nach Boston, und eine Eisenbahn führt nach Marblehead. — Newburyport, Eingangshafen, 38 M. nordöstlich von Boston, am westlichen Ufer der Mündung des Merrimack in den Ocean, eine der schönsten Städte Neu-Englands, mit 1 Rathhaus, 8 Kirchen, 1 Akademie, 4 Banken, 1 Armenhaus, 1 Lyceum und etwa 8000 Einw. — Lowell, City, das Manchester Amerikas, 25 M. von Boston; erst 1826 gegründet, hat diese Stadt sich mit außerordentlicher Schnelligkeit gehoben und überrifft hinsichtlich der Ausdehnung ihrer Manufakturanlagen, alle Städte der Union. Ein Kanal von 60 Weilen und 2 Lisen, der am Vermont-Staate beginnt, führt das Wasser des Concord mit 20 ft Fall den Fallsteinen zu. Die Stadt enthält 1 Rathhaus, 1 Postamt, 23 Kirchen, 3 Banken, 1 Sandwerkstätte, 1 Hospital, mehrere öffentliche Schulen und etwa 23,000 Einw. 4 mal täglich gehen von hier Stellwagen nach Boston (Fahrpreis 50 Cts), und 3 mal täglich nach Concord. — Haverhill, nördlich von Boston nach Norden hin, ist für die Schiffsbauindustrie und Lowell für die Baumwollwebindustrie. In Haverhill wurden vor George und Alexander gemacht. Das Personal der Kavallerie bestand im September 1866 aus 16,056 Individuen. Verfertigt wurden 3,540,000 Paar Schuhe. Einwohnerzahl im J. 1850: 14,907. — Andover, 28 M. nördlich von Boston, mit dem berühmten theologischen Seminar, Phillips Akademie, 5 Kirchen, 3 Banken und gegen 1000 Einw. — Plymouth, die älteste Stadt der ganzen Provinz, von der von 1620 die erste europäische Niederlassung begann; jetzt mit 1 Rathhaus, 6 Kirchen, 2 Banken, 4 Akademien und 6000 Einw.; täglich zweimal

gelegentlich nach Boston (Fahrpreis 1 D.) — New-Bedford, Eingangshafen, 56 M. südlich von Boston, an der Westseite eines Secarms, der sich von Buzzard-Bay ins Land zieht; eine hölzerne Brücke und ein chauffirter Weg von drei Viertel Meile lang verbindet die Stadt mit Fahrhaven; sie enthält 1 Rathhaus, 1 Gefängniß, 4 Banken, 1 Sparbank, 18 Kirchen und über 16,000 Einw. Der Hafen ist sicher und fruchtbar, aber schwer zugänglich. Die Einwohner betreiben bedeutende Fischelei, und beschäftigen in ihr 229 Schiffe und über 6000 Matrosen. — Taunton, 26 M. südlich von Boston, am Ende der Schifffahrt des Taunton-Rivers; mit 1 Rathhaus, 1 Stadthaus, 2 Banken, 9 Kirchen, 10,000 G. und bedeutenden Eisenwerken. Stellwagen gehen von hier täglich zweimal nach Boston, New-Bedford und Fall-River. — Fall-River, 53 M. südlich von Boston, an der Mündung des gleichnamigen Flusses in den Taunton, bei dessen Einfluß in die Mount-Hope-Bay. Der Fall-River, ein Abfluß des 11 M. langen und 1 M. breiten Natapa-Ponds, hat in einer Straße von 80 Ruthen 140' Fall und gewährt eine ungeheure Wasserkrast. Die Stadt enthält 13 Kirchen, 2 Banken, mehrere bedeutende Manufakturen und etwa 10,000 Einw.; ein Dampfboot geht zwischen hier und Providence, und täglich gehen Stellwagen nach Boston (Fahrpreis 1 D. 45 C.). — Worcester, 44 M. südwestlich von Boston, mit 1 Rathhaus, 4 Banken, 7 Kirchen, der Halle der antiquarischen Gesellschaft, einem Staats-Verenhaus und 15,864 Einw. — Springfield, am linken Ufer des Connecticut, 29 M. nördlich von Hartford und 93 M. westlich von Boston, mit 1 Rathhaus, 1 Gefängniß, 2 Banken, 8 Kirchen, einem Arsenal der Union, einer großen Waffenschmiede und etwa 15,000 Einw.; die Hauptstraße der Stadt erstreckt sich zwischen 2 und 3 Meilen längs dem Ufer des Flusses. Täglich gehen von hier Stellwagen; Fahrpreise: nach Boston 2 D. 75 C., nach Albany 2 D. 25 C., nach New-York 3 D. 25 C. — Northampton, am rechten Ufer des Connecticut, 92 M. westlich von Boston, eines der ärgsten Städtchen in Neu-England, mit 1 Rathhaus, 1 Stadthalle, 2 Banken, 6 Kirchen, 1 weibliches Seminar und dem Round-Hill-Seminary, welches nach dem Plan deutscher Gymnasien angelegt ist; Einwohner zählt das Städtchen etwa 4000. — Amherst, 82 M. westlich von Boston, mit 3 Kirchen, 1 Bank, dem Amherst-College, einer Akademie und 2500 Einw. — Greenfield, 92 M. nordwestlich von Boston, am rechten Ufer des Connecticut, mit 1 Rathhaus, 1 Stadthaus, 1 Bank, 5 Kirchen, einem Knaben-Institut, einer Hochschule für junge Damen und 150 Häusern. — Williamstown, 131 M. westlich von Boston, auf neubem Grund, mit 1 Kirche, 1 Akademie, dem William-College und 53 Häusern. — Pittsfield, 151 M. von Boston und 33 von Albany, am Spusatorn, welcher hier bedeutende Wasserkräfte entwickelt und mehrere Mühlen und Manufakturen in Bewegung setzt; mit 5 Kirchen, 1 Bank und dem Berkshire-Medical-Institut. — Kantucket, auf der gleichnamigen, 30 M. von der Küste entfernten Insel, mit gutem Hafen, 1 Rathhaus, 8 Kirchen, 3 Banken, 1 Altbekannt, 1 Bibliothek, 1 Museum, und 1 Akademie der „Coffin-School“. In dem Hafen gehören gegen 150 Schiffe, die meistens in der Wallfischelei beschäftigt

Crommels Landb. f. Nordwand. n. America. 7. Aufl.

And. Ein Dampfboot geht täglich zwischen hier und New-Bedford.  
— Houghton-Mineral-Spring, 77 M. von Boston, ein Sauerbrunnen, der neuerer Zeit sehr besucht wird, mit einem großen und bequemen Hotel.

### 5. Der Staat Rhode-Island.

Der kleinste Staat der Union, und aus drei größeren und einigen kleineren Inseln in und vor der Narragansetbay, und einem kleinen Küstenstrich an beiden Ufern derselben bestehend, liegt zwischen 41° 22' und 42° 3' n. Br. und zwischen 5° und 5° 50' ö. L., wird im N. und O. von Massachusetts, im S. vom atlantischen Ocean, und im W. von Connecticut begrenzt, hat von N. nach S. eine Ausdehnung von 48, von O. nach W. von 42 Meilen, und umfaßt einen Flächenraum von 1580 □ Meilen oder 1,011,200 Acres. — Der nordwestliche Theil des Landes ist hügelig und felsig; der übrige Theil meist eben; Felsengrund scheint überall als Unterlage der Oberfläche zu dienen, die auf den Inseln 2 bis 3 Fuß tief aus fruchtbarem Thongrund besteht. Das Innere des Landes taugt am besten zum Wiesenbau, und enthält viel magern und rauhen Boden, vorzüglich am Connecticut, wo feinkörniger Granit häufig zu Tage ausbricht; die Ebene um die Narragansetbay herum ist von ungemeiner Fruchtbarkeit. — Der Providencefluß, welcher durch die Vereinigung des Pawtucket und Patuxet gebildet wird, und der Taunton durchschneidet den Staat, und münden sämmtlich in die Narragansetbay, die gegen 30 Meilen weit ins Land hinein tritt und sich in den drei Bayen Providence, Bristol und Mount-Hope endigt. In der Hauptbucht liegen mehrere bedeutende Inseln: Rhode-Island, von welcher der Staat seinen Namen erhalten hat; 3 Meilen von dieser Cannonicut, und gegen Norden Providence-Island. Block-Island, welches ebenfalls zu diesem Staate gehört, liegt in der offenen See, und ist 10 Meilen lang und 4 breit. Fünf Häfen liegen in der Narragansetbay: Newport, Providence, Patuxet, Bristol und Waaren. — Rhode-Island hat das gemäßigteste Klima unter den atlantischen Staaten; sowohl im Sommer als im Winter wird die Temperatur durch die Seewind gemildert; auf dem Festlande, mehr landwärts ist das Klima aber wie in Massachusetts. — Der Landbau wird wie in Massachusetts betrieben, und liefert Mais, Roggen, Gerste, Hafer und etwas Wachen. Viehzucht gedeiht herrlich; man hat schöne Rinderheerden und bereits eine bedeutende Schafzucht; Obst liefert der Staat in Menge. Die Wälder enthalten Fichten, Eichen, Birken, Ahornbäume, Cypressen, Ulmen, Pappeln, Lin-

den u. s. w. Unter den Mineralien findet man Eisen und etwas Kupfer; Kalk bricht man um Providence; Marmor und Graphit sind ebenfalls vorhanden; und im Norden des Staats ist ein ansehnliches Kohlenlager entdeckt. Der Kunstseid hat bereits bedeutende Fortschritte gemacht; Manufakturen in Baumwolle und Wolle sind in Menge vorhanden; Baumwollenspinnereien sind gegen 209 im Staate, mit 518,817 Spindeln; Webstühle bereits über 5000 im Gange. Wollmanufakturen sind zu Warwick und Portsmouth; Gutfabriken, Papiermühlen, Leinwandmanufakturen, Eisengießereien, Branntwein- und Rumbrennereten, Wallrath- und Talgluchfabriken, Sägemühlen und Segeltuchfabriken sind schon in Menge vorhanden. Der Handel des Staats ist bedeutend und wird durch 62 Banken unterstützt; die vorzüglichsten Ausfuhrartikel bestehen in Waughol, Rindern, Pferden, Butter, Käse, Fischen, Rum, und baumwollenen und leinenen Waaren. — Von öffentlichen Anlagen sind zu erwähnen: der Bladstone-Kanal, welcher Providence mit Worcester, Mass., verbindet; die Providence-Dorset-Eisenbahn, und die 47 Meilen lange Providence-Stonington-Eisenbahn, welche beide durch Dampfbootanschluss mit New-York in Verbindung stehen. — Die Einwohner stammen ursprünglich aus Massachusetts, zu welchen sich später Ankömmlinge aus andern Staaten der Union, aber nur wenige europäische Einwanderer gesellten; ihre Zahl betrug im Jahre 1850 147,543; sie haben einen regen Unternehmungsgelbst; und gehören, der Religion nach, größtentheils zu den Baptisten. Die Baptisten haben 20 Kongregationen, 18 Geistliche und 9 andere unter verschiedener Benennung; die Kongregationalisten 16 Kongregationen mit eben so vielen Geistlichen; die Episkopalen 16 Kongregationen und 18 Geistliche, und die Methodisten 10 Prediger; alle andern Sekten haben nur einzelne Kirchen. Für Schulen ist sehr gesorgt: in Browns University zu Providence, und in einer Hochschule, die den Charakter eines College angenommen hat; befinden sich 324 Studenten, in 55 Akademien 3752 Studenten, und in 332 Schulbezirken 22,477 Schüler. Der Schulfond beträgt 51,300 Dollars, und der Staatsschatz zahlt jährlich für Schulen 35,000 Dollars. Die Gesamtausgabe für Schulen ist 86,554 Dollars. Während der letztverflohenen sechs Jahre sind für den Bau von Schulhäusern 148,254 Dollars verausgabt worden. — Nach der im November des Jahres 1842 und seit Mai 1843 in Kraft getretenen revidirten Verfassung ruht die gesetzgebende Gewalt in den Händen der General- Versammlung, aus Senat und Repräsentantenhaus bestehend. Der Senat, in welchem der Gouverneur den Vorsitz führt, besteht aus dem Gouverneur, dem Lieutenant-Gouverneur und einem Mitgliede für

jede der 31 Towns. Das Repräsentantenhaus zählt 60 Mitglieder und darf nicht über 72 haben. Gouverneur (Gehalt 400 Dollars), Senat und Repräsentanten werden jährlich gewählt. Das Wahlrecht ist geknüpft an einen Aufenthalt von 6 Monaten an dem Orte der Wahl und an den Besitz eines Eigenthums von 137 Dollars Werth, oder 7 Dollars jährlichen Ertrag, oder an die Bezahlung einer direkten Steuer von wenigstens 1 Dollar jährlich. Die Forbe schließt nicht von den Wahlen aus. Die Richterstellen werden von der vereinigten Gesetzgebung besetzt, welche diese Ämter für erledigt erklären kann. Der Staat ist schuldenfrei.

Rhode-Island, welches früher in das eigentliche Rhode-Island und in die Providence-Plantations getheilt wurde, zerfällt gegenwärtig in die fünf Kantons: Bristol, Kent, Newport, Providence und Washington.

Die bedeutendsten Städte sind: Providence, unter 41° 5' n. Br. an der Narragansetbay, 30 Meilen von der See, mit 41,841 Einw.; sie besteht aus 2 Theilen, die durch den Narraganset getrennt, durch eine schone Brücke aber wieder vereinigt werden; besitzt 33 Kirchen, 1 Rathhaus, 1 Staatenhaus, 27 Banken, 1 Staatsgefängniß, 1 Hospital, 1 Theater, 1 Zollhaus, 1 Akademi, mehrere Akademien, und eine höhere Lehranstalt, Browns University, deren Gebäude auf einem Hügel am obern Ende der Stadt liegen; die Stadt enthält viele Manufakturwerke, besonders in Baumwolle, Brauereibetrieben, und Zuckerfabriken. Dampfschiffe gehen täglich von hier nach New-York (Fahrzeit 2—3 Td), Newport und Fall-River; Stellwagen nach Boston (D. 25 Gd), Stonington und Worcester, und Postwagen täglich nach Newport und New-Bedford, und 3mal wöchentlich nach Hartford. — Newport, unter 41° 29' n. Br. auf der Insel Rhode, Hauptstadt des Staats, mit 5563 Einw., 1 Staatenhaus, 13 Kirchen, 7 Banken, und bedeutender Weberei und Handel, der aber früher, als der Sklavenhandel, noch betrieben worden durfte, ansehnlicher war. Die dortigen Seebäder sind wegen des angenehmen Klimas der Insel, der hübschen Umgebungen und der Fische (60 verschiedne Arten von Fischen und Schaalthieren werden zum Verkauf angeboten) im Sommer sehr besucht. Dampfschiffe gehen täglich von hier nach New-York, und 3mal wöchentlich nach Bedford. — Woonsocket Falls, 15 M. nordwestlich von Providence, an den Fällen des Blackstone, mit zahlreichen Manufakturwerken, 2 Kirchen, 2 Banken und 4300 Einw.; — der Blackstone-Kanal geht durch das Städtchen. — Pawtucket, an beiden Seiten des gleichnamigen Flusses, eine blühende Manufakturstadt mit 9 Kirchen, 3 Banken, 12 Baumwollen-Manufakturwerken und 6283 Einw. — Warwick, an der gleichnamigen Bay, mit 6728 Einw.; — Bristol, an der Bristolbay, mit einem Hafen, ansehnlicher Weberei und 4400 Einw.; — South-Kingston, am Eingang der Narragansetbay, wo, abwechselnd mit Providence, ein Jahr um das andere die Generalversammlung ihre Sitzungen hält, mit 3717 Einw.; — Charlestown, auf beiden Seiten des Charles,

zählt 69 Mitglieder  
 (Behalt 400  
 jährlich gewählt.  
 von 6 Monaten  
 Eigentums von  
 Ertrag, oder an  
 ns 1. Dollar jähr-  
 ans. Die Richter-  
 besetzt, welche diese  
 ist Schuldenfrei.  
 Rhode-Island und in  
 pächtig in die fünf  
 Bahnen  
 117 5' n. Br. an der  
 es besteht aus 2  
 Brücke aber nicht  
 anhangs. 23. Bantre,  
 1. Kistenbau, mehrere  
 deren Gebäude auf  
 enthält viele Maner-  
 und Zundermaschinen.  
 (Fahrweis 2 - 3 D.)  
 9 Kan (1 D. 24 G.)  
 gleich nach Newport  
 rford. — Newport  
 des Staats, mit 5563  
 zehnter Meeres und  
 ertrieben werden durch  
 4 angelegenen Kanäle  
 verschiedene Arten von  
 ew. York, und oval  
 5 M. nordwestlich von  
 Manufakturen, 8 Kan-  
 Kanal geht durch das  
 saumigen Fluss, eine  
 Bay, mit 6724 (Um.)  
 der Rhode-Island, mit 4400  
 selbst, wo, ahwecheln  
 Sammlung von Schwa-  
 en Seiten des Landes

mit 1304 weißen und 929 indianischen Einw. die im südlichen Theile der Stadt  
 wohnen und 1 Baptistenkirche und 1 Schule haben.

**6. Der Staat Connecticut.**

Connecticut, der letzte der Neu-England-Staaten, liegt zwi-  
 schen 41° und 42° 2' n. Br. und zwischen 9° 16' und 5° 11'  
 b. L.; gegen N. grenzt er an Massachusetts, gegen D. an Rhode-  
 Island, gegen E. an den Sund von Long-Island, und gegen W.  
 an den Staat New-York. Seine größte Ausdehnung von N. nach  
 S. beträgt 53, und von D. nach W. 88 Meilen; sein Flächen-  
 raum beträgt 4723 □ Meilen oder 3012.720 Acres. — Der Bo-  
 den ist mannigfaltig und größtentheils gut; ist angenehmen Höhen  
 unterworfen; und nach NW. zu bergig. Das ganze Land besteht  
 eigentlich aus sechs Hügel- und Bergreihen und drei Hauptthälern,  
 durch welche sich die Flüsse Connecticut, Thames und der Housato-  
 nic oder Stratford hinabschlängeln. Die erste Bergreihe befindet  
 sich auf der Westseite des Stratford, und besteht aus ziemlich schrä-  
 gen Bergen; der zweite, dritte und vierte Höhenzug ziehen sich nach  
 Wülford und Newhaven hin, und der letztere derselben begrenzt  
 die Westseite des Connecticut-Thales. Alle diese Reihen sind eine  
 Fortsetzung der grünen Berge, welche sich durch Vermont erstrecken.  
 Zwischen dem Connecticut und der Thames, und auf der östlichen  
 Seite des letztern Flusses, ziehen zwei andere Hügelreihen herab,  
 die in einiger Entfernung von der Küste ihr Ende erreichen. Kei-  
 nes dieser Gebirge hat hohe Spitzen, und der Laniborn Hill,  
 Pisga und West-Mountain sind die beträchtlichsten. Die Berg-  
 reihen sind alle kulturfähig; zwischen denselben befinden sich äußerst  
 fruchtbare Strecken, wovunter sich die Niederungen am Connecticut  
 am meisten auszeichnen. Man benützt sie hauptsächlich zum Wie-  
 senbau; gegen die Küste hin befinden sich einige sandige Flächen.  
 Das Klima hat sehr viel Ähnlichkeit mit jenem von Massachusetts;  
 die Winter dauern bis im März, und im Sommer ist die Hitze  
 außerordentlich; zuweilen aber treten kalte Nächte ein, die dem  
 Bau des Getraides nachtheilig sind. Der hiesige Landbau liefert  
 Mais, Roggen, Weizen, Hafer und Gerste; Flachs, Obst und Cy-  
 der werden in Menge gewonnen. Unter den Erzeugnissen des  
 Thierreichs findet man viel Wildbich, Ferkel, Maulfisch, Schaafe,  
 Schweine und Geflügel. In den Wäldern findet man größtent-  
 theils Fichten, Tannen, Kieferbäume, Eichen, Birken, Buchen, Ahorn-  
 bäume, Cypressen, Eschen, Platanen; den rothen Maulbeerbaum,  
 Linden, Pappeln, Linden u. s. w. Der Mineralreichthum des Lan-

des ist nicht unbedeutend, Eisen, Blei, Kupfer, Zink, gediegener Wismuth, Chrysoberill u. s. w. werden in Menge gefunden, doch nur erst Eisen benutzt. Zu Stafford sind die berühmtesten mineralischen Quellen von ganz Neu-England. — Der Gewerbleiß macht außerordentliche Fortschritte; der Staat enthält bedeutende Wollelen-, Baumwollen- und Leinwandmanufacturen, besonders zu New-London und zu Newhaven; Eisenwerke, Glas-, Knopf- und Gewehrfabriken, Papier-, Pulver- und Tabacksmühlen u. s. w. Der Handel des Staats ist bedeutend, und wird durch 33 Banken, mit einem Kapital von 8,832,000 Dollars unterstützt; die meisten Geschäfte werden mit Westindien gemacht, und Fleisch, Rindvieh, Maulesel, Käse, Butter, Mais, Roggen, Dächter, Seife u. s. w. sind die vorzüglichen Ausfuhrartikel. — Die Zahl der Einwohner betrug 1840 309,978, 1850 371,082. Sie sind größtentheils wohlhabende Landleute und Handwerker, Fabrikanten und Schiffer; und ihr Charakter ist unverdorbener, als man ihn in den übrigen Seeprovinzen findet; sie sind größtentheils Kongregationalisten, Baptisten, Episkopalen und Methodistern. — Für den Unterricht hat man in Connecticut von jeher sehr gesorgt, und es ist nicht übertrieben, wenn man behauptet, daß kein anderer Staat auf Erbe verhältnismäßig so viel für das Schulwesen gethan hat wie Connecticut. Die Anzahl der Towns oder Stadtgemeinden beträgt 148, der Schulgenossenschaften 217, der Schulbezirke 1649. Der Schulfond ergab am 2. September 1849 einen Bestand von 2,076,602 Dollars; der Zinsbetrag für 1850 137,449 Dollars, 10,000 Dollars wurden 1849 für ein Schullehrerseminar angewiesen. Im Ganzen hat der Staat 3 Colleges, zu New-Haven, Hartford und Middletown, 127 Akademien und lateinische Schulen und 1649 Volksschulen. Das vornehmste Kollegium des Staats ist „Yale's-College“, eine der bedeutendsten Universitäten der Union; mit welcher eine medizinische Schule verbunden ist. An Kanälen und Eisenbahnen sind jetzt im Lande vollendet: der Farmington-Kanal, welcher sich von New-Haven 56 Meilen bis zur Nordgrenze des Staats erstreckt, und von da bis Northampton, Mass. fortsetzt; der Guffeld-Kanal; der  $5\frac{1}{2}$  Meilen weit die Fälle des Connecticut umzieht; die Norwich-Worcester-Eisenbahn, von  $58\frac{1}{2}$  M. Länge; die New-Haven-Hartford-Eisenbahn von 36 Meilen, welche sich bei Springfield an die westliche Massachusettsbahn anschließt, und die Housatonic-Eisenbahn, die sich von Bridgeport nach North-Canaan erstreckt, und sich später bei West-Stockbridge an die westliche Bahn von Massachusetts anschließen wird. — Die Staatsverfassung von Connecticut ist rein demokratisch. Die aus einem Senat und einem Hause der Abgeordneten gebildete General-Ver-



Zinn, gelbener  
ge gefunden, doch  
rühmtesten minera-  
Gewerkschaft macht  
bedeutende Wol-  
besonders zu New-  
Knopf- und Ge-  
len u. s. w. Der  
33 Banken, mit  
t; die meisten Ge-  
Fleisch, Rindvieh,  
r, Seife u. s. w.  
ahl der Einwohner  
sind größtentheils  
anten und Schiffer,  
ihn in den über-  
Congregationalisten,  
für den Unterricht  
und es ist nicht  
anderer Staat auf  
en gethan hat wie  
dtgemeinden beträgt  
distrikte 1840. Der  
einen Bestand von  
137,449 Dollars,  
Lehrerseminar ange-  
s, zu New-Haven,  
lateinische Schulen  
legium des Staats  
ersitäten der Union,  
ist. An Kanälen  
: der Farmington-  
bis zur Nordgrenze  
npton, Mass.; fort-  
die Fälle des Con-  
ahn, von 58 1/2 M.  
36 Meilen, welche  
settsbahn anschließt,  
gepörrt nach North-  
Stoekbridge an die  
rd. — Die Staats-  
h. Die aus einem  
ldete General-Ver-

sammlung hat die gesetzgebende Gewalt. Der Senat besteht aus nicht weniger als 18 und nicht mehr als 24 Mitgliedern, welche von den Kantons gewählt werden. Das Haus der Repräsentanten erhält seine Mitglieder durch die Wahl der Stadtstaaten, von denen die älteren jede zwei, die jüngeren einen Repräsentanten wählen. Senatoren und Abgeordnete, Gouverneur (Gehalt 1100 Dollars) und Lieutenant-Gouverneur werden vom Volke auf ein Jahr gewählt. Wähler ist jeder 21jährige Bürger, welcher im Staate ein Freigut von 7 Dollars jährlicher Einkünfte besitzt, ein Jahr lang vorher in der Miliz gedient und eine Steuer während dieser Zeit bezahlt hat, und unbescholtener Rufes ist. Auch muß er in der Stadtstaat, in welcher er sein Wahlrecht ausüben will, 6 Monate lang vor der Wahl gelebt haben. Die vollziehende Gewalt hat der Gouverneur, resp. sein Erzbischof, der Lieutenant-Gouverneur, welcher letzterer dem Senate präsidiert. Die Sitzungen der Generalversammlung werden alljährlich im Mai, abwechselnd in Hartford und New-Haven, gehalten. Die Richter werden auf Lebenszeit von der Gesetzgebung eingesetzt, können aber durch den Gouverneur nach dem Votum derselben entfernt werden, wenn zwei Drittel Stimmen sich vereintigen. Die Staatsschuld betrug 1849 11,565 Dollars. — Connecticut zerfällt in die 8 Kantons: Fairfield, Hartford, Litchfield, Middlesex, New-Haven, New-London, Tolland und Windham, und folgende sind die bedeutendsten Städte des Landes:

New-Haven, Hauptstadt des Landes, unter 41° 18' n. Br., an der Mündung des Mill in die Newgate-Bay, eine niedliche, gegen 900 Häuser zählende Stadt, mit 16,366 Einwohnern, 1 Staatenhaus, 20 Kirchen, 1 theolog. Seminar, dem Yale-College (der reichhaltigsten mineralogischen Sammlung der Union), vielen Manufaktur- und Fabrikantenshallen, und einem guten geräumigen, wenn auch etwas schlechten Hafen; Dampfboote gehen täglich von hier nach New-York, Stellwagen nach Boston, und Postwagen täglich nach New-York, und 3mal wöchentlich nach New-London. — New-London, unter 41° 25' n. Br., auf dem westlichen Ufer der Themse, 3 Meilen vom Meere, und 120 M. von New-York mit 1 Gerichtshaus, 1 Zollhaus, 4 Banken, 1 Armenhaus, 2 Marktäußern, 8 Kirchen, und 8000 Einw., die sich größtentheils von der Aebderei, Fischerei und dem Handel mit Beständen und den süßlichen Staaten ernähren; bedeutende Lössereien und Gussfabriken. Der Hafen ist der beste im Staate und zur Aufnahme der größten Schiffe geeignet. Dampfboote gehen täglich von hier nach New-York, und in Verbindung mit Stellwagen täglich nach Boston; Postwagen 3mal wöchentlich nach Stonington, Providence, Hartford und New-Haven. — Hartford, zweite Hauptstadt des Staats, am westlichen Ufer des Connecticut, 50 Meilen von seiner Mündung, ist wegen ihres Ackerbaues und ihrer Färbereien und Wollenma-

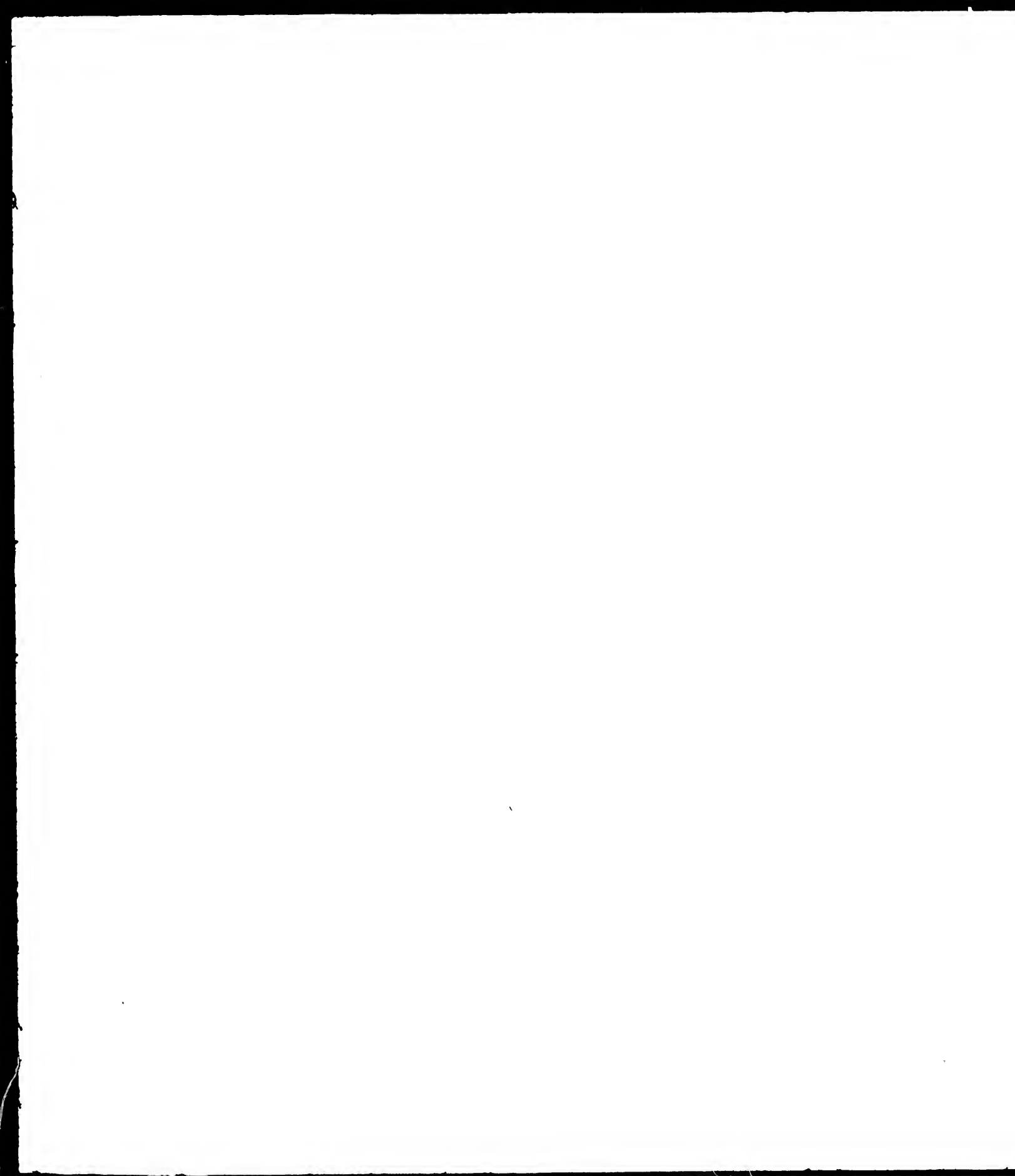
manufakturen berühmt; sie besitzt 1 Staatenhaus, 1 City-Halle, 5 Banken, 2 Markt-  
häuser, 1 Althaus, 1 Laubhütten- (Die erste in den Vereinigten Staaten)  
und 1 Irren-Anstalt, Washington-College, 13 Kirchen, 1 Staatsarsenal, gutge-  
baute, meist hölzerne Häuser, und über 17,000 Einw. Der Connecticut trägt  
bis zur Stadt Schiffe; die Stadt treibt daher Weberei, und besitzt selbst über  
10 000 Tonnen zur Schifffahrt. — Norwich, auf einer Erdrünge, zwischen dem  
Yantle und Quenebongh, und aus 3 Theilen: Chelsea, der City und Braughill  
bestehend, mit 1 Gerichtshaus, 4 Banken, 8 Kirchen, 3 Akademien, 1 Postamt  
und 6000 Einw.; in der Nähe sind bedeutende Mähl- und Eisenwerke. — Die  
Hälle des Yantle, in der Nähe der Stadt, sind wild und romantisch; von einem  
hohen hervortretenden Felsen, welcher den Fuß der Hälle überragt, wurden die  
Mohican-Krieger von den sie verfolgenden Narragansets in den Abgrund getrie-  
ben. Die Stadt gehörte früher den Mohican-Indianern, und noch jetzt zeigt  
man die Gräber ihrer Könige oder Häuptlinge. — Stellwagen gehen  
täglich von Norwich nach Boston, und Dampfboote täglich  
nach New-York. — Stonington, 71 Meilen von Newhaven, auf einem  
felsigen Vorsprung, der sich gegen eine halbe Meile in den Sund erstreckt, mit  
einem guten Hafen, 2 Kirchen, 2 Akademien, 1 Postamt und 1383 Einwohnern;  
tägliche Dampfbootverbindung zwischen hier und New-York. — Stafford  
Springs, an einem kleinen Arme des Billmantle, 24 Meilen nordöstlich von  
Hartford, die kräftigsten Stahlquellen der Union, und häufig besucht. Während  
der Kurzeit gehen täglich Stellwagen zwischen den Quellen und  
Hartford. — Middletown, am rechten Ufer des Connecticut, am Schluß  
der Schifffahrt, mit 1 Gerichtshaus, 1 Postamt, 3 Banken, 8 Kirchen, 3 Aka-  
demien, der Wesleyan-Universität, bedeutenden Manufakturen und Fabriken und  
7210 Einwohner; — Bridgeport, an der Westseite eines Armes des Long-Is-  
land-Sundes, 62 Meilen nordöstlich von New-York, mit 5 Kirchen, 2 Banken,  
mehreren ausgedehnten Manufakturen und 7000 Einwohnern; Dampfbootver-  
bindung täglich mit New-York. — Norwich, 33 Meilen von Hartford, ange-  
nehm auf dem Gipfel eines Hügel am Great Pond gelegen, mit 1 Rathhaus,  
2 Kirchen, 1 Akademie, 1 Bank, vielen Mähl- und mehreren Eisenwerken, und  
mit der Drifft, mit 4038 Einwohnern; — Brooklyn, am Quenebongh, mit  
1478 Einwohnern; — Tolland, am Seunganing, mit 1502 Einwohnern;  
— Fairfield, zwischen dem Sagatuck und Saeco, und aus 4 Abtheilungen be-  
stehend, mit 1 Rathhaus, 6 Kirchen, 1 Akademie und 3294 Einw.

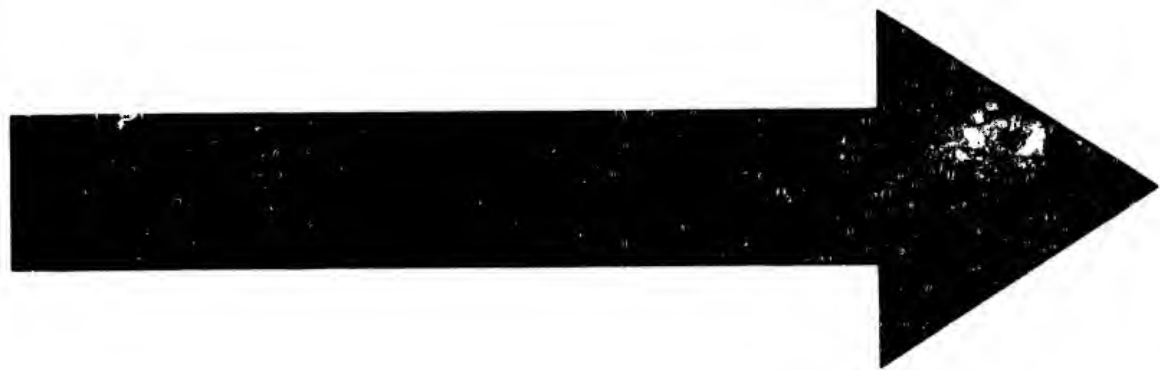
## II. Die vier mittleren Staaten.

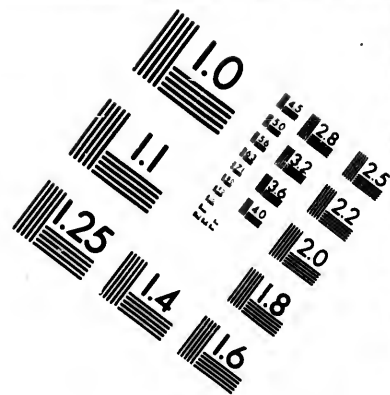
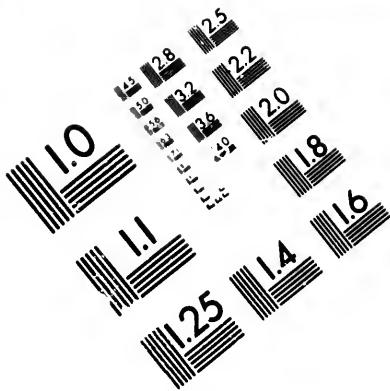
### 7. Der Staat New-York.

Dieser Staat, in welchem sich im Jahre 1614 Holländer an-  
siedelten, und ihm den Namen Neu-Niederland gaben, liegt zwi-

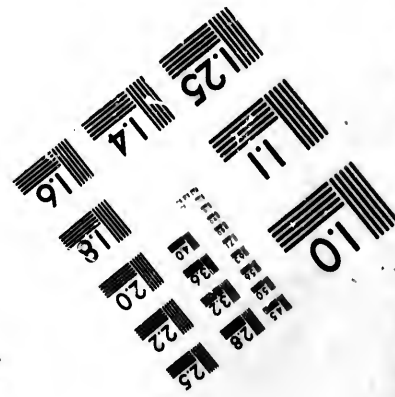
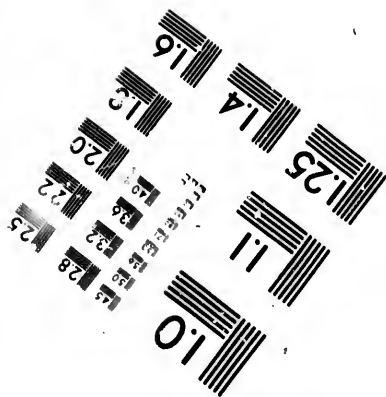
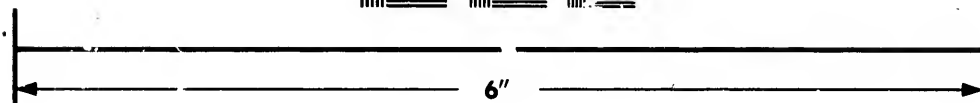
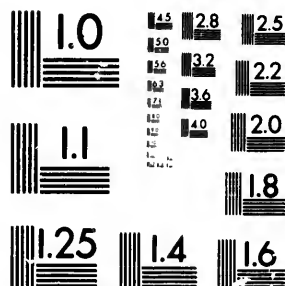








**IMAGE EVALUATION  
TEST TARGET (MT-3)**



**Photographic  
Sciences  
Corporation**

23 WEST MAIN STREET  
WEBSTER, N.Y. 14580  
(716) 872-4503

0  
16  
18  
20  
22  
25

**CIHM/ICMH  
Microfiche  
Series.**

**CIHM/ICMH  
Collection de  
microfiches.**



Canadian Institute for Historical Microreproductions / Institut canadien de microreproductions historiques

10  
11  
12  
15  
16  
18  
20  
22  
25

**© 1981**

rade nach Süden nimmt, und etwa 324 Meilen lang ist. Bei seinem Durchbruch durch die Berge von Kittating, in den sogenannten Hochländern, bildet er einige schöne Naturscenen; dort fließt er in einem 1800 Fuß breiten Kanale, der auf beiden Seiten mit fast senkrechten hohen Bergwänden besetzt ist, breitet sich weiter hinab in den sogenannten Tappan-See aus, welcher 5 Meilen breit ist, und fließt sodann durch eine 25 Meilen lange und 50 Fuß hohe Felsenmauer hindurch, theilt sich am obern Ende der Insel Manhattan in zwei Arme, von denen der eine der Ost-, der andere der Nordfluß (East und North river) genannt wird. Der Nordfluß fließt nördlich und westlich um die Insel New-York herum, und östlich strömt der Ostfluß herab, dessen Wasser durch die Flußen der Meerenge von Long-Island vermehrt werden. Bei der Stadt New-York, dieser Insel gegenüber, ist er 2400 Fuß breit, und bei seiner Einmündung in den Sund von Long-Island besetzt sich das sogenannte Hellenthor (Hellgate), eine reißende, durch hervorragende Felsenmassen gebildete Stromschnelle, welche der Schifffahrt sehr gefährlich ist. Unterhalb New-York vereinigen sich beide Flüsse wieder, und bilden dann die Bay gleichen Namens. Die Fluth steigt im Hudson bis nach Albany, 160 Meilen von seiner Mündung hinauf, bis wohin er Fahrzeuge von 80 Tonnen trägt, dort mündet der große Erie-Kanal in ihn, welcher New-York mit dem Erie-See verbindet. — Die westliche Grenze bildet der Erie, einen Theil der nördlichen der Ontario-See, und im Osten der Champlain-See, welcher auf seiner westlichen Seite mit hohen Felsenfern umgeben ist, und durch einen Kanal mit dem Hudson verbunden wird, einen Theil der östlichen Grenze. Im Innern des Landes befinden sich die Landseen: Oaeba, Senecaes, Cayuga, Seneca, Canandagua, Oneida, Chataughque und der St. George, welcher letzterer mit dem Champlain in Verbindung steht. Die wichtigsten Inseln längs der unbedeutenden Küstenküste, die zum Staate gehören, sind: Long-Island, eine von O. nach W. 120 Meilen lange Insel, die eine Durchschnittsbreite von 15 Meilen hat, und an deren östlichen Seite die kleinen Inseln Juffer, Shelter und Robin's liegen; Staaten-Island, südwestlich vom Hafen New-York, ist 18 Meilen lang und 8 Meilen breit; Manhattan-Island, auf welcher die City New-York steht, ist 13 1/2 Meilen lang und hat eine mittlere Breite von 1 1/2 Meilen, und Oran-Island, im Niagara, ist 12 Meilen lang und 2 — 7 Meilen breit. — So wenig Häfen der Staat hat, so vortheilhaft sind diese: der Hafen von New-York ist einer der schönsten der Union; an der Barte von Sandy Hook hat er immer noch von 21 bis 27 Fuß. Sag Harbour, an der Ostseite, und Brooklyn,



stellen lang ist. Bei  
tattung, in den so ge-  
Naturjahren; dort  
ber auf beiden Sei-  
befestigt ist, breitet sich  
aus, welcher 5 Mei-  
25 Meilen lange und  
an obem Ende der  
ber eine der Ost-, der  
genannt wird. Der  
Insel New-York her-  
ren Wasser durch die  
ermehrt werden. Sei-  
ber, ist er 2400 Fuß  
und von Long-Island  
Illgato), eine reisende,  
Stromschnelle, welche  
New-York vereinigen  
die Bay gleichen Na-  
sch Albany, 180 Mei-  
er Fahrzeuge von 80  
Kanal in ihn, welcher  
Die westliche Grenze  
der Ontario-See, und  
seiner westlichen Seite  
einen Kanal mit dem  
östlichen Grenze. Im  
in: Oneida, Seneca,  
Chataughque und der  
mplain in Verbindung  
unbedeutenden Adir-  
Island, eine von D.  
Durchschnittsbreite von  
die kleinen Inseln  
en-Island, südwestlich  
und 8 Meilen breit;  
New-York steht, ist 13 1/2  
von 1 1/2 Meilen, und 2  
taat hat, so vortrefflich  
einer der schönsten der  
hat er immer noch von  
Ostseite, und Brooklyn,

an der Westseite von Long-Island, sind gute Häfen; Coarctid-  
Harbour hat einen trefflichen natürlichen, Odwego einen ausge-  
zeichneten künstlichen Hafen, am Ontario-See, und am Erie-See  
werden Buffalo und Dunkirk zu den besten Häfen gezählt.  
Das Klima ist außerordentlich veränderlich, im Ganzen ge-  
nommen aber gesund. Zwischen den Gebirgen ist der Winter an-  
haltend und streng, im Westen aber milder als am Ozeane. Die  
Winter beginnen in der Regel mit dem 4. Dezember und gehen  
bis Mitte März, in welchem Monat die Vegetation beginnt. Die  
Sommer sind meistens trocken, zuweilen heftig schön, und häu-  
fig von heftigen Gewittern heimgesucht; die angenehmste Jahreszeit  
ist der Herbst, der vom 1. Oktober bis gegen Ende November  
dauert. — New-York unterhält einen ausgebreiteten Ackerbau; und  
sein Boden ist für den Anbau aller Cerealien geeignet. Die frucht-  
barsten Gegenden sind, außer einigen Strichen auf Long-Island,  
die Niederungen am obern Hudson, am Mohawk, am Seneca und  
Genesee; und um die westlichen Seen herum. — Weizen liefert da-  
selbst 25 bis 30 Fünftel; Mais 30 bis 60; ja am Genesee selbst  
gegen 100 Bushels; Roggen wird nur hier und da gezogen und  
bleibt 40 — 50 Bushels wieder; Gerste giebt ein reichliches Korn,  
60 Bushels vom Acre; Hafer schüttet 40 — 50 Fünftel; Erbsen  
werden viel gehäut, doch ist ihr Ertrag ungewiß, und 30 Bushels  
vom Acre werden für eine gute Erndte gerechnet; Kartoffeln, Kür-  
ben, Kürbisse, Melonen und Zwiebeln werden in Menge gebaut;  
Hanf und Flach werden im Großen gezogen; Tabak nur wenig  
gebaut. Alle Ackerfrüchte reifen schnell, und Winterweizen ist selten.  
Garten- und Obstbau wird sehr gepflegt, (viele Tausend Barrel  
[Äpfel] wurden 1851 nach Ohio und den südlichen Staa-  
ten gesendet), und die Baum- und Saamenschulen auf Long-Island  
sind im Stande, alle Staaten mit Setzlingen und guten Samen-  
reien zu versehen. Auch Seidenzucht und Weinbau ist begonnen  
worden. — An Wiesen und Weiden ist Ueberfluß; der Futterbau  
terbau breitet sich immer mehr aus, und die Viehzucht ist beträcht-  
lich. Einen wichtigen Zweig der Landwirtschaft bildet seit etwa  
einem Jahrzehnt die Käsebereitung, welche bereits zur Grund-  
lage eines bedeutenden Handels nach Europa, besonders nach Eng-  
land, theilweise auch schon nach den deutschen Nordseehäfen gewor-  
den ist. Die Waldungen sind noch immer bedeutend, besonders  
reich an mächtigem Bauholz sind die westlichen Theile des Staats;  
sechs Gattungen Kieferbäume sind dort zu Hause; die amerikanischen  
Eiche bildet in einigen Theilen des Staates zwei Drittel der gan-  
zen Waldermasse; breiterleitet Magnolia, der virginische Eichenbaum,  
der Vorbeerbaum und die herrlichsten Eichenarten kommen dort

ebenfalls vor; wenigstens 5,000,000 Acre Landes enthalten den Jaderahorn, und liefern jährlich eine beträchtliche Menge (1845: 4,918,792 Pfund) Jader. — Unter den Mineralien des Landes findet man Eisen, Zink, Kupfer, Schiefer, Gyps, Natron, Grauwolke u. s. w. Alle Versuche aber, Steintohlen zu finden, sind bis jetzt vergeblich gewesen. — Ergiebige Salzquellen sind zu Salina am Onwego, und mineralische Quellen sind zu Saratoga und Ballston. — Für Kunstseide steht New-York seinem Staate nach; Manufakturen und Fabriken in Wolle, Baumwolle, Linnen, Eisen und Glas bestehen schon in Menge; Potaschschmelzereien, Mahl- und Sägemühlen sind in allen Theilen des Landes; Papierfabriken, Pulvermühlen, Gerbetrien, Porzellan-, Brau- und Brennereien u. s. w. bereits in großer Menge vorhanden. — Auf dem Lande fehlt es noch an Handwertern, und selbst in den größten Städten sind dieselben noch nicht überflüssig; Arbeiter finden daher stets Beschäftigung und Verdienst, und überall ein gutes Tagelohn von 1 bis 2 Dollars. — Der Handel des Staats ist von dem größten Umfange und wurde im Jahre 1848 durch 146 Banken, größere und kleinere, mit einem Grundkapital von 89,552,294 Dollars unterstützt. Die City New-York ist unstreitig der bedeutendste Handelsplatz in der ganzen Union, und die Ausfuhr derselben beliefen sich 1848 auf 45,823,072, die Einfuhr auf 61,012,336 Dollars. — Unzählige Kanäle, Eisenbahnen und Straßen erleichtern den Verkehr im Innern, und der Seehandel verbindet New-York mit allen Theilen der Welt. — An Kanälen bestehen bereits: der große Erie-Kanal, welcher 1817 begonnen und 1824 vollendet wurde; er erstreckt sich von Albany bis Buffalo, 363 Meilen weit, und erforderte zu seiner Herstellung 7,140,789 Dollars; der Champlain-Kanal, welcher sich von Albany nach Whitehall 79 Meilen weit zieht; — der Onwego-Kanal, 38 Meilen lang, von Syracuse nach Onwego; — der Cayuga- und Seneca-Kanal, von 24 Meilen Länge, welcher sich von Montezuma nach Seneca zieht; — der Chenung-Kanal, welcher sich von Seneca nach dem Seneca-See erstreckt, und einschließend eines Zubringers (Passer) nach Watkins Post, 39 Meilen Länge hat; — der Crooked-Lake-Kanal, von 8 Meilen Länge, welcher den Crooked Lake (trunkenen See) mit dem Seneca-See verbindet; — der Chenango-Kanal, welcher sich 97 Meilen weit von Poughamton nach Utica erstreckt. Alle hier genannten sind Theile des großen Erie-Kanals; bilden mit denselben eine Länge von 656 Meilen, und kosteten mit ihm herzustellen 11,992,711 Dollars. — Der Black-River-Kanal führt von Rome, am Erie-Kanal, bis zum Fuß des hohen Fall des Black-River, bei Cayden, 35 Meilen weit, hat einen schiffbaren Fahrweg

Landes enthalten den  
stliche Menge (1845:  
Mineralien des Landes  
Kupfer, Zinn, Eisen, Gra-  
nate zu haben, sind bis  
en sind zu Saltua am  
Karatoga und Ballston.  
ante nach; Manufaktur-  
ninen, Eisen und Glas-  
Mahl- und Säge-  
papierfabriken, Pulver-  
Brennerien u. s. w.  
dem Lande fehlt es noch  
Städten sind dieselben  
stets Beschäftigung  
n von 1 bis 2 Dola-  
dem größten: Linsfänge-  
ten, größere und klei-  
4 Dollars unterhält,  
endste Handelsplatz in  
den besten sich 1845  
36 Dollars. — Wir  
leichtern den Verkehr  
New York mit allen  
bereits der große  
824 vollendet wurde;  
63 Meilen weit, und  
Dollars; der Cham-  
Whitehall 79 Meilen  
en lang, von Syracuse  
-Kanal, von 21 Mei-  
nach Geneva zieht; —  
ra nach dem Seneca-  
ingers (Fosder) nach  
er Crooked-Lake-Kanal,  
Lake (Trumans-See)  
mango-Kanal, welcher  
Utica erstreckt. Alle  
diese Kanäle, bilden mit  
kosten mit ihm herzu-  
River-Kanal führt von  
oben Fall des Wind-  
er Schiffbaren Fahrta-

Dahn zur Herabsetzung ihres Preise nöthigt. — Die Einwohner des Staats sind ein Conglomerat von Menschen aller Nationen und Abstammung, Anglo-Amerikaner, Holländer, Deutsche, Schotten, Iren, Schweden, Franzosen, Neger und Indianer, und ihre ganze Zahl betrug im Jahre 1850 3,090,294. Sie sind sehr verschiedenem Religion. Die zahlreichsten Anhänger sind hier die calvinistischen Secten unter dem Namen Presbyterianer mit Eingriff der Congregationalisten, und unter dem der holländischen Reformaten; zahlreich sind auch die Methodisten, Baptisten, Episcopalen und Lutheraner. Außerdem giebt es Universalisten, Unitarier, römische Katholiken, Freie Christen, kurz von allen Secten, die sich in den Vereinigten Staaten finden, Anhänger. — Der Staat zählt 14 Universitäten und Colleges mit 1285 Studenten; das Columbia-College zu New-York; Union-College zu Schenectady; Hamilton-College in Clinton; Geneva-College in Geneva; die Universität von New-York zu New-York; St. Johns-College zu Fort-Dum; das Hamilton-Seminar; das theologische Institut der Episcopalenkirche zu New-York; das Union-theologische Seminar, welches mit der Universität verbunden ist; das theologische Seminar zu Auburn; das Hartwick-Seminar; das theologische Seminar zu Newburg; das College der Ärzte und Wundärzte der City New-York, und das Albany-Medical-College; — 550 Akademien mit 36,823 Studenten, und 11,884 Volks- und Elementarschulen mit 544,217 Schülern. — Wie in den New-England-Staaten sind auch hier die beiden höchsten Gewalten von einander geschieden, doch treten in New-York verschiedene Anomalien ein, die ihre Verfassung von der newenglischen unterscheiden und hervorheben, weil hier den Elementen selber Gewalten ein bestimmter Standpunkt und den Befehlen eine Kontrolle gegeben ist. Die Gesetzgebung beruht auf dem Senate und der Assembly. Der Senat, aus 32 Mitgliedern bestehend, darf nie über 100 Mitglieder zählen, die auf 4 Jahre von den Freisoldern erwählt, und jährlich zum vierten Theil erneuert werden. Die Repräsentanten der Assembly (128) werden nach der Zahl der Bevölkerung des Kantons erwählt, doch darf ihre Zahl 300 nicht übersteigen; alle Jahre werden dieselben neu erwählt. Stimmberechtigt ist jeder männliche weiße Bürger, der 21 Jahre alt ist, ein Jahr lang im Staate sich aufgehalten hat, und 6 Monate vor der Wahl im Wahlbezirk gewohnt hat. Freie farbige Personen müssen, um wählen zu können, drei Jahre im Staate ansässig gewesen seyn, einen schuldfreien Grundbesitz von 250 Dollars Catrag seit einem Jahre vor der Wahl besitzen, und von demselben Steuer gezahlt haben. Die vollziehende Gewalt ruht in den Händen eines Gouverneurs, welcher auf 2 Jahre gewählt wird,

Die Einwohner  
aus allen Nationen  
r, Deutsche, Schotten,  
länder, und ihre ganze  
sie sind sehr verfehle-  
zählen auch hier die  
Amerikaner mit Einbe-  
der holländischen Ne-  
n, Baptisten, Episto-  
niversität, Unitarien,  
allen Seiten, die sich  
— Der Staat zählt  
rühmten: das Colum-  
Schenectady; Hamil-  
denega; die Universität  
Allege zu Fordham; das  
der Episcopalen Kirche  
ninar, welches mit der  
Seminar zu Auburn;  
Seminar zu Newburg;  
City New-York, und  
menen mit 30,823 Stu-  
rkschulen mit 544,217  
raaten sind auch hier die  
hieden, doch treten in  
hre Verfassung von der  
weil hier den Gemein-  
dunkel und den Befehl  
ng beruht auf dem Ge-  
2 Wittgeliern bestehend,  
auf 4 Jahre von den  
ten Theil erneuert wer-  
128) werden nach der  
t, doch darf ihre Zahl  
dieselben neu erwählt.  
Wähler, der 21 Jahre  
besitzen hat, und 6 Wo-  
ohnen hat. Jede farbige  
el Jahre im Staate an-  
rumbesteh von 250 Dol-  
l bestgen, und von dem-  
ende Gewalt ruht in den  
2 Jahre gewählt wird,

und einen jährlichen Gehalt von 4000 Dollars bezieht. Der Vice-  
tenant-Gouverneur, welcher dem Senate präsident, hat 6 Dollars  
täglich, so lange die Senatssitzungen währen. Die richterliche Ge-  
walt ist unabhängig. Die Präsidenten und Richter für die Ober-  
und Bezirksgerichtshöfe werden mit Zustimmung des Senats vom  
Gouverneur ernannt, und bleiben, wenn sie sich keiner Pflichtver-  
letzung schuldig machen, bis zum 60. Lebensjahre im Amte; die  
Richter der Kantonsgerichte und der Gerichtshöfe für Privatrei-  
tigkeiten werden auf gleiche Weise, aber nur auf die Dauer von  
5 Jahren, ernannt. Die Staatsschuld betrug 1849 22,879,390  
Dollars 39 Cents. — Der Staat New-York ist in 59 Kantons  
getheilt und enthält folgende Hauptstädte:

New-York, die Metropole von Nordamerika und die zweite Land-  
stadt d. Erde, liegt auf Manhattan-Inland, am Zusammenfluß des Hudson  
mit dem Spinnaker oder der Straße von Long-Inland-Canal, unter 40° 42' 40"  
n. Br. und 74° 04' 4. 2. u. W.; d. r. Hafen ist sicher, geräumig, leicht zu betre-  
ten und fähig, die vereinigte Flotten der Welt in sich aufzunehmen; er beherrscht  
einen weiten Kreis von 25 Meilen und ist überall durch die wechselliebenden See-  
nenen, von Dörfern, Städten und reizenden Landschaften umgeben und trägt in  
seinem Innern mehrere liebliche Gärten. Durch ihn hat New-York durch  
Dampf- und Segelschiffe Verbindungen mit allen Theilen der Welt, mit den  
Hauptstädten von Amerika, Europa, Afrika, Asien, Ost- und Westindien und den  
Inseln der Südsee, und die Zunahme der City in Hinsicht der Einwohnerzahl, des  
Handels und Reichthums hat nirgends in der Welt ihres Gleichen. Die erste  
welche im Jahre 1790: 33,151 Seelen betrug, war bis 1800 schon auf 80,489  
gestiegen, und zählte 1810: 98,873; — 1820: 123,706; — 1830: 202,689; —  
1840: 312,710; — 1845: 371,223 Seelen, und hat gegenwärtig schon 600,000  
überschritten, darunter über 80,000 Deutsche. So wie man über die Vervol-  
stehung hinauskommt, ist fast Alles deutsch; der nordöstliche dicht bevölkerte Stadt-  
theil ist fast ganz von Deutschen eingenommen. — (Adressen der in New-  
York, so wie den übrigen Hauptstädten der Vereinigten Staaten befindlichen,  
für Reisende und Einwanderer geeigneten deutschen Hotels, Gasthö-  
fer, Restaurationen u. findet man im Anhang am Schluß dieses Buchs,  
weßhalb in diesem Punkt auf die betreffende Rubrik daselbst verwie-  
sen wird.) — Die Straßen, welche ursprünglich der Oberfläche des Lan-  
des gemäß angelegt und zum Theil sehr gekrümmt waren, sind in der  
letzten Zeit erweitert und vervollkommenet worden, und keine Stadt kann  
nach einem höhern und zweckmäßigen Plane angelegt seyn, als der nord-  
liche Theil von New-York. Die hauptsächlichsten Geschäfts-Strassen sind:  
Broadway, welche sich von der Batterie beinahe 3 Meilen bis Union  
Square erstreckt; sie ist 80 Fuß breit, führt durch die Mitte der Stadt, ist  
auf beiden Seiten mit den elegantesten Gebäuden, den prächtvollsten Ausläufern  
besetzt, und bildet den Hauptzug der hierigen schönen Welt. Pearl-

Street, zwischen Broadway und dem East River, ist in letzter Zeit eine wichtige Straße für die Stadt, und der Hauptplatz aller öffentlichen, militärischen und diplomatischen Gebäude, die sich auch in der oberen, Mitte und unteren Stadt befinden. Water und Front Street, die sich ebenfalls von Water Street nach Osten erstrecken, sind ebenfalls wichtige Straßen, die mit der Schifffahrt in Verbindung stehen. South Street erstreckt sich längs dem East River und enthält die Hauptplätze und Kommandos der Marine; in der Mitte derselben ist zu allen Zeiten ein hoher Wall von Mauer. Wall Street erstreckt sich vom Broadway bis zum East River, und ist größtentheils von Banken, Versicherungsgesellschaften, Bausparanstalten, Wäcker-Büroaus, dem Zollhaus, der Handelskammer und vielen schönen Granitgebäuden eingenommen, und ist der Mittelpunkt der bedeutendsten Geldgeschäfte Amerikas. Die Damers ist eine breite, asphaltierte Straße, welche vom Broadway läuft nördlich und südlich, und begrenzt sich mit der dritten Avenue. Die Via Carlem macadamisiert ist, und den Hauptweg in die City von Nordosten her bildet. — An öffentlichen Plätzen und Anlagen sind besonders folgende zu bemerken: die Battery, am südlichen Ende der Insel, an der Vereinigung des Hudson mit dem East River; sie hat die Form eines Halbmondes, umfaßt eine Fläche von 11 Acres, ist geschmackvoll angelegt und gewährt eine reizende Aussicht auf die Bay mit ihren Inseln und auf die benachbarten Küsten; — Castle Garden ist auf einem Hafenbau angelegt und durch eine Brücke mit der Battery verbunden, ursprünglich war derselbe zu einer Fortifikation bestimmt, gegenwärtig ist er bebaut und enthält ausgezeichnete Räume, die zu Lagervergnügungen, musikalischen Unterhaltungen, politischen Versammlungen und Industrieausstellungen u. benutzt werden. — Das Bowling Green, am südlichen Ende von Broadway, eine elliptische Fläche von 220 Länge und 140 Breite, enthält in seiner Mitte eine große Fontäne, die durch die Croton-Wasserwerke mit Wasser versehen und durch ein eisernes Geländer umgeben wird. — Der Park, in früheren Zeiten Commons genannt, ist eine von Eisensternen umschlossene, mit Bäumen bepflanzte dreieckige Fläche von 10 Acres Größe, zwischen Broadway, Chatham und Chambers Street, und enthält die City-Halle, die City-Gebäude oder das alte Armenhaus, das Archiv und die Rotunde für Gemälde-Ausstellungen; gegen den südlichen Theil zu ist eine öffentliche Fontäne in einem Bassin von 100 Durchmesser. — St. Johns Park, in der Hudsonstraße, umfaßt 4 Acres Grund, ist geschmackvoll angelegt, mit Bäumen beschattet, und mit niedrigen Eisensternen, die an 26,000 Dollars gekostet haben, umgeben, dem Publikum aber verschlossen. — Washington Square,  $1\frac{1}{2}$  Meilen nördlich von der City-Halle, zwischen der vierten Straße, am Bowlerley Place, auch Paradeplatz genannt, weil dort bis zur jüngsten Zeit die militärischen Hauptparaden der Stadt abgehalten wurden, 10 Acres groß und mit schönen Alleen. Union Square, am nördlichen Ende des Broadway, von elliptischer Form, mit eiserner Einfassung umgeben, und in der Mitte mit einer Fontäne; — Tompkins Square, Grammercy Park, Madison-



Aqueduct wird die City mit gutem Wasser versehen. Derselbe beginnt am Croton River, 5 Meilen vom Hudson, im Canton Westchester; der Damm ist 260' lang, 70' weit am Boden, 40' hoch, und oben 7' weit; er ist von Stein und Cement gebaut, bildet durch seine Anlage einen Teich von 5 Meilen Länge, der einen Flächenraum von 400 Acres bedeckt, und enthält 500 Millionen Gallons Wasser. Von dem Damm geht sich der oberste Aqueduct über Töler, Böche und durch Tunneln bis zum Harlem Meer, 88 Meilen weit, führt über diesen vermittelt einer 1450 Fuß langen, auf 15 Pfeilern ruhenden Stahlröhre, von 114 Fuß Höhe, und setzt seine Richtung zur City fort. Das Aufnahmefervoir in der 20ten Straße, 28 Meilen vom Croton-Damm, bedeckt 25 Acres und hält 150 Millionen Gallons Wasser; das Vertheilungs-Reservoir, auf Murray's Hill, in der 40ten Straße, bedeckt 4 Acres, ist von Stein und Cement errichtet, 45 Fuß über der Straße, und hält 20 Millionen Gallons. Von hier wird das Wasser durch eiserne Röhren, die so tief unter der Erde liegen, daß sie von Frost nicht leiden können, nach allen Theilen der Stadt geführt. Das tiefste Werk herzustellen, kostete der Stadt 13 Millionen Doll. Die Länge der Röhren, welche das Wasser aus dem Vertheilungs-Reservoir in alle Theile der Stadt bringen, und von 6 — 36 Zoll im Durchmesser haben, beträgt 170 englische Meilen. — Gegenwärtig sind nur 4 Städte in Europa, die New-York an Größe übertreffen: London, Paris, Konstantinopel und St. Petersburg.

Dampfboote und Eisenbahnen verbinden New-York mit allen Theilen der Union. Dampfboote gehen täglich auf vier verschiedenen Routen (über Providence, Stonington, New-London, Fall River und New-Haven) nach Boston ab, eben so täglich direct nach Bridgewater, Norwalk, New-Rochelle, Flushing, Glen Cove, Nyker Bay, Port Jefferson &c.; auf dem Hudson laufen täglich mehrere Dampfbootlinien nach Albany (Fahrpreis 50 Cent bis 2 Dollars), und nach den Zwischenplätzen; eine Linie läuft täglich nach Vermont, wo sie sich mit der New-York-Ohio-Eisenbahn verbindet, und eben so eine für Philadelphia, welche sich an die Camden-Amboy-Eisenbahn anschließt (Fahrpreis 3 Doll.) &c.

Brooklyn, auf Long-Island, liegt dem südlichen Theil von New-York gegenüber, und wird mit der City durch vier Dampfboote verbunden, die jede Minute, Tag und Nacht, hin- und herfahren (Fahrpreis 1 Cent). Die Stadt hat eine herrliche, etwas erhöhte Lage, und wird von vielen Geschäftleuten New-York's bewohnt; sie enthält 1 Cityhalle, im jüdischen Baustyl ganz aus weißem Marmor angefaßt, über 30 Kirchen, 3 Banken, 3 Vertheilungs-Anstalten, 1 Spargbank, und jetzt fast 100,000 Einwohner. Das Gymnasium ist ein schönes Granitgebäude. Der Vereinigten Staaten Schiffbauhof liegt unfern der Stadt, an der Wallabout-Bay, bedeckt 40 Acres Land, und enthält große Niederlagen, Werftstätten und Docks; auf denselben ist eine Navigationschule der Union verbunden, und eine halbe Meile östlich von derselben ist das Marine-Hospital. Von der Greenwood Cemetery, im südlichen Theile von Brooklyn, hat man eine reizende Aussicht auf New-York, Brooklyn, die Bay, die Meer-



derselbe beginnt am Ende  
 der Damm ist 250  
 er ist von Stein und  
 n 5 Meilen Länge, der  
 600 Millionen Gallons  
 Aqueduct über Thales,  
 Meilen weit, führt über  
 ruhenden Steinbrücke,  
 fort. Das Aufnahmungs-  
 Damm, bedeckt 35 Acres  
 und Reservoir, auf Mar-  
 von Stein und Cement-  
 nen Gallons. Von hier  
 er der Erde liegen, das  
 Stadt geführt. Das  
 lösen Doll. Die Länge  
 Reservoir in alle Theile  
 besser haben, beträgt 170  
 Europa, die New-York  
 ind. St. Petersburg.  
 New-York mit allen Thei-  
 er verschiedenen Routen  
 er und New-York) nach  
 ort, Norwalk, New-  
 ort Jefferson u.  
 stinken nach Albany  
 schiffenplätzen; eine State  
 New-York-Ges. Eisenbahn  
 he sich an die Cambridge-  
 den Theil von New-York  
 führen verbunden, die  
 (Fahrgehalt 1 Cent). Die  
 von vielen Geschäfts-  
 in jenseitigen Handel ganz  
 Danden, 3 Versicherung-  
 ner. Das System ist ein  
 schiffbauhof liegt unsern  
 Land, und enthält große  
 ist eine Navigationschule  
 derselben ist das Marine-  
 en Theile von Brooklyn,  
 nlyn, die Bay, die Nar-

rowd und den atlantischen Ocean. — Auf Long-Island sind viele Plätze,  
 die im Sommer von New-York aus häufig besucht werden, darunter sind vor-  
 züglich: Fort Hamilton, Coney-Island, Rockaway, Patchogue u. an der Süd-  
 seite, und Glen Cove, Oyster-Bay, Stony Brook, Fort Jefferson, Greenport  
 und Sag Harbor, an der Nordseite der Insel; in allen diesen Plätzen sind  
 Ernted-Resourcen, und mehrere derselben bieten treffliche Gelegenheiten zum Fisch-  
 fang und zur Jagd auf Wasserfögel.

Reisen wie von New-York den Hudson aufwärts, nach Albany,  
 so bemerkt man folgende Plätze:

Jersey City, früher Bowler's Head, auf der Höhe von Jersey, dem  
 Abfahrtsplatze der Dampfboote gegenüber; eine freundliche Stadt mit 7 Kirchen  
 und fast 7000 Einwo.; hier beginnt die New-Jersey- und Pattersons Eisenbahn  
 und der Morris-Kanal, und ist hier die Station der zwischen Liverpool und  
 New-York verkehrenden englischen Dampfbootverbindung. Der Dock löstet 80,000  
 Dollars. Eine Meile nördlich ist Hoboken, ein Lieblingsplatz der New-Yor-  
 ker; der Strand ist hier, fast 2 Meilen längs dem Hudson, in Spaziergänge  
 unter schattigen Bäumen angelegt. — Weehawken, 2 Meilen nördlich von  
 New-York, ist ein feiner Eisenwerk, auf dessen Ofen eine freundliche Villa  
 ist. — Hier beginnen die sogenannten Fallstrecken, eine wässrige Reihe Wasser-  
 fälliger Felsen, die sich westwärts vom Ufer bis zu einer Höhe von 4 bis  
 500 Fuß erheben, und einen der unerschöpflichen Prospekte am Hudson bilden; sie  
 erstrecken sich gegen 20 Meilen weit, und gehen auf ihren Gipfeln in wellenförmigen  
 Rasenland über. — Duell's Ferry, 6 M. von New-York; gegenüber  
 ist Bloomingdale, eine Vorstadt von New-York, welche sich 3-4 M. nach  
 Norden erstreckt. Das Wasserhaus, so wie das Iron-Work, ziehen hier die  
 Aufmerksamkeit der Reisenden auf sich. Unmittelbar oberhalb ist Kanons-  
 tanville, mit ungefähr 1000 Einwo. und einem Asyl für Mendicanten. Es  
 wird zu den äußeren Vorstädten New-Yorks gerechnet. — Fort Lee, an der  
 Jersey Seite, 10 M. von New-York, wohin täglich mehrmals ein Dampfboot  
 geht; es erhielt seinen Namen von einem Fort, von welchem nur noch wenige  
 von Dachsweil überwachsene Ruinen vorhanden sind und wird wegen seiner schö-  
 nen Lage besucht. Etwas oberhalb, auf der New-Yorker Seite, liegt Fort  
 Washington, ebenfalls in Ruinen. Zwei Meilen aufwärts von diesem mündet  
 Spuyten-Duyvel Creek, der mit dem Harlem Meer in Verbindung steht,  
 New-York vom Festlande trennt, und über welchen Ringelbrücke fährt. — Gon-  
 serrat, am östl. Ufer des Hudson, an der Mündung des Sawkill, 17 M. von  
 New-York; mit 2 Kirchen, 1 Seminar und 68 Häusern. Es befinden sich da-  
 selbst mehrere besuchte Gedenkstätten. Die Fahrt auf der Hudson Eisen-  
 bahn 20 Cents. — Hooper Landing, gegenüber auf der andern Seite des  
 Flusses. — Dells Ferry, 22 M. von New-York, Dorf mit 2 Kirchen und  
 62 Häusern; gegenüber, unterhalb des Landungsplatzes der Fähre, ist die Grenz-  
 linie, welche New-York von New-Jersey scheidet. — Piermont, am westlichen  
 Ufer, 24 M. von New-York, früher „Cloot“; hier ist ein Steindamm von ei-

an Mills fließt, auf welchem die New-York- und Albany-Verbindung steht; und südlich geht nach unten ein Dampfboot von New-York. Das Städtchen enthält 2 Kirchen und 1121 Einw.; 3 M. westlich liegt das Städtchen Cayuga. Hier beginnt eine Erweiterung des Flusses, die sich bei einer durchschnittlichen Breite von 2 1/2 M. gegen 10 M. erweitert, ruhebedeutend und als "Tappan-See" bezeichnet wird. Das Tappan-See, am östl. Ufer, prominent gegenüber, ist der Aufenthalt Washington Irving's. — Tarrytown, am östl. Ufer, 27 M. von New-York, ein freundliches Städtchen mit 4 Kirchen und gegen 1200 G.; eine Meile nördlich von demselben ist eine alte holländische Kirche, die Kirche des Staats. — Nyack, am westl. Ufer ist ein einschülliches Dorf mit 2 Kirchen und 865 G. — Am nördlichen Ende des Tappan-Sees, an der Spitze, 36 M. von New-York, erhebt sich das Städtchen Singing, mit 4 Kirchen, 2 Kirchenhöfen und 2238 Einw.; das Tappan-Alsland-Standgefängnis ist im S. des Ortes, und eben dorthin sind ausgebaute Marmorwerke, die von dem Städtchen her angesetzt werden. Singing selbst aber ist sehr erdreich. Eine alte, felsige, Berggipfel, oberhalb dessen der Fluß sich wickelt bis auf eine Entfernung von 1/2 Meilen zur Haverstraw-Bay erweitert. Eine halbe Meile ober Singing, ist Rockland Lake Landing, und drei Viertel Meile vom Hafen der See selbst, hat eine malerische Wasserfälle bietet, von welcher jährlich ungeheure Quantitäten von Eis für New-York gewonnen werden. — Haverstraw, ein nettes Städtchen, am westlichen Ufer der Bay, 36 M. von New-York, enthält 2 Kirchen, 1 Akademie und 486 G. — Grassy Point ist 2 M. höher aufwärts, und ein Landungsplatz für Dampfboote. — Stony Point, ein kleines aufstrebendes, felsiges Berggebirge am westl. Ufer, trägt einen Leuchthurm auf seinem Gipfel, ihm gegenüber ist Herkules Point, wo während der Revolution die Batterien der Union sich befanden. — Caldwell, am Eingange der Hochlande, 44 M. von New-York, ist der erste Landungsplatz für Schiffe, die den Fluß aufwärts gehen, und von ihm gehen Dampfboote über den Fluß nach Reelton Hill, einem freundlichen Städtchen, das auf einer Höhe 200' über dem Hudson liegt und 1 Bank, 8 Kirchen, 1 Akademie und 2300 G. enthält. Postwagen gehen im Sommer täglich von hier nach dem Mohawk Lake und Comel, und 3mal wöchentlich nach Danbury in Connecticut. — Die Hochlande (Highlands) oder Matteawan Mountains erstrecken sich in nördlicher Richtung durch die Kantone Orange und Rockland, bis sie vom Hudson durchbrochen werden; an der Spitze des Flusses erheben sie sich vom neuen und streichen in der früheren Richtung bei einer Breite von 15 — 20 Meilen fort. Singing hat einen Gipfel errichten eine Höhe von 1000 bis 1685 Fuß; sie sind meistens aus Granit und Gneis zusammengeleitet, enthalten in Höhlen und Gängen magnetisches Eisen und ähnliche Produkte, und scheinen in früheren Zeiten dem Hudson einen Damm entgegenzusetzen und dadurch das ganze gegenwärtige Thal, ober dem Hudson, in einen großen See umgewandelt gehabt zu haben. Ein großer Teil, nach der Strömung seiner Fluten diese Race genannt, führt die aufwärts gehenden Schiffe fast eine Meile weit in westlicher Richtung, in die Mitte



mit New-Hamburg durch eine Fährte verbunden. 3 M. weiter aufwärts, an der Westseite, ist Milton-Banding, mit einem unweit davon entfernten Dorfe — Bouquet-Lespe, der Hauptort des Kantons Dutchess, ebenfalls von Dutchess gegründet 1785, ist auf dem linken Ufer des Hudson, 78 M. von New-York das Städtchen ist eines der gemüthlichsten des ganzen Staats, liegt auf einer Ebene, die sich 200' über den Fluß erhebt und besitzt 1 Rathhaus, 1 Gefängniß, eine Kollegialschule: die Dutchess Academy, 4 Seminare für junge Damen, Banken, 1 Markthaus, 1 Spinnbau, 1 Theater, 14 Kirchen und 11,000 Einwohner; das Kollegialgebäude ist nach dem Plane des Parthenon gebaut und steht dem Prospect Hill, von welchem aus man eine der eindrucklichsten Ausichten hat. Die dortigen Fabriken sind einträglich und beschäftigen mehrere tausend Menschen, die Gesteirten und großen Drahtzieher. Bouquet-Lespe gegenüber auf der Westseite New-York-Banding, der Helden New-Paltz 1684. U. etwas vom Flusse entfernt. Sechs Meilen höher hinauf ist an der Oberfläche des Flusses, mit 3 Kirchen und 61 Wohnhäusern. — Rondout, an der Mündung des gleichnamigen Stroms, 84 M. von New-York, enthält 2 Kirchen, Seminar und 1500 Einw., und ist der Hafen des Delaware- und Hudsonkanals; 1 M. weiter nördlich ist Livingston-Banding. Livingston liegt 8 M. westlich von der Bandung, und enthält 1 Rathhaus, 4 Kirchen, 2 Banken, Akademie und 2369 Einwohner; — 6 M. weiter aufwärts ist an der Oberfläche des Flusses Rhinebeck-Banding. Das Städtchen Rhinebeck, 90 Meilen von New-York, ist 2 M. von der Bandung und enthält 2 Kirchen, 1 Akademie und 1248 E.; — 9 M. von da ist Covert Red Hook, und 5 M. weiter aufwärts Upper Red Hook-Banding; die Helden liegen 3 — 4 M. vom linken Ufer, nach Saugerwick, einem großen Fabrikort am Cooper Creek, 101 M. von New-York, der 5 Kirchen, außerordentliche Wasserkraft, lebendige Quellen, Parkanlagen und 2247 E. enthält. — Bristol ist 2 Meilen höher am linken Ufer des Stroms gelegen, und enthält ein Rathhaus, 2 Banken, 6 Kirchen und 3220 E.; Wagen fahren hier seit der Ankunft der Dampfboote zeit, um Passagiere nach dem 12 M. entfernten berühmten Communionsort der New-Yorker, nach Pine Orchard auf dem Catskill Mountain zu führen. Es befindet sich hier ein treffliches Hotel, auf einer 2212' über dem Spiegel des Hudson liegenden Höhe, wo man während des kaltesten Sommers die erfrischendste Kälte genießen kann. Ein wenig westlich von dem Mountain House sind zwei Klüfte, deren vorzüglichste Klüfte durch einen Felstein einschnitten in die Ebene herabstürzt; der erste Fall ist 160 Fuß hoch, der zweite einen Felsenvorsprung, der zweite Fall gegen 80 Fuß; auf einem geschützten Fußpfad kann man herunter mitunter den Felsenvorsprung, so weit der erste Fall gelangen; vom Mountain House hat man eine der schönsten und schwermeldesten Ausichten auf eine der schönsten Landschaften

5 M. weiter aufwärts, an der  
 weit davon entfernten Dörfern:  
 nicht, ebenfalls von Deutsch-  
 abson, 78 M. von New-York;  
 gingen Stadt, liegt auf einer  
 liegt 1 Rathhaus, 1 Gefängniß,  
 Seminare für Junge Damen, 8  
 14 Kirchen und 11,000 Einw.;  
 Personen gebaut und steht auf  
 die einschüchternen Klüften hat  
 häßlichen mehrere tausend Stein-  
 Wollen, Baumwollen und W-  
 den. Pflanzungen gegenüber ist  
 Füllen New-York selbst liegt  
 der Hügel ist an der Spitze  
 von New-York, enthält 2 Kirchen, 1  
 des Delaware- und Delaware-  
 abing. Kingdon liegt 5 M.  
 Stadt, 4 Kirchen, 2 Schulen, 1  
 über aufwärts ist an der Spitze  
 nach ed, 90 Meilen von New-  
 York, 3 Kirchen, 1 Akademie und  
 100, und 8 M. weiter auf-  
 liegen 3 — 4 M. vom Haupt-  
 städtchen nach dem höchsten  
 liegt am Cayuga Creek, 101 M.  
 der Wasserkraft, bedeutende Ma-  
 schinen ist 2 Meilen höher auf-  
 ist vollständig auf der rechten  
 Rathhaus, 2 Schulen, 6 Kir-  
 Ankunft der Dampfboote bei  
 in sechs Tagen Sommerausgang  
 in Cayuga Meilen in Höhe  
 ist, auf einer 2212' über dem  
 während des höchsten Standes  
 Ein wenig westlich von dem  
 nigen Klüfte durch einen Felsen-  
 Fall ist 180 Fuß hoch, auf  
 80 Fuß; auf einem geschlängelt-  
 in Gefallenverkung, so wie die  
 Felsen hat man eine der ausge-  
 eine der schönsten Bauwerke,

auf den westlichen Ufer, mit seinen grünen Inseln und seinen lebendigen  
 Panorama von Schiffen, Städten, Höfen und Wäldern. — Von Cortkill  
 gehen täglich Postwagen nach Ithaca. — Hudson, am linken Ufer  
 des gleichnamigen Flusses, 116 M. von New-York, ist auf erhöhtem Grunde  
 erbaut, von welchem man eine herrliche Aussicht auf den Fluß und das um-  
 liegende Land genießt. Hudson ist eine City und enthält ein elegantes Rath-  
 haus, 8 Kirchen, 2 Bänke, 2 Markthäuser, die Franklin literarische Gesell-  
 schaft, mit ansehnlicher Bibliothek und physikalischen Apparat, 2 Akademien,  
 1 Jernbahn und 10,000 Einw.; die City wird mit trüblichem Wasser von  
 einem Bergquell versehen, das 2 Meilen weit in eisernen Röhren geleitet wird.  
 Hudson ist ein Handels- und gewerkschaftiger Ort; Gerbereien und Stengle-  
 rei, treibt ansehnliche Flößschiffahrt und besitzt mehrere Schiffe, die auf dem  
 Waßschiffahrt ausgehen. Von hier geht eine Eisenbahnverbindung nach Mas-  
 sachusetts. Das Dorf New Alban Springs ist 24 M. nördlich von  
 Hudson; die dortige Quader-Mineralschicht enthält eine große Menge mehre-  
 re angeordnete Mineralquellen und 631 G.; die warmen Quellen haben sich be-  
 sonders hellem bei thronatischen Stellen hervorgehoben und werden im Sommer  
 sehr besucht. — Ein Fährboot fährt von Hudson nach dem Städtchen  
 Weyand, am westl. Ufer, welches 4 Kirchen und 1256 G. zählt. — Four  
 Mile Point, auf welcher ein Leuchtturm steht, ist am Schluß der See-  
 schiffahrt. — Coxsack Landing, am rechten Ufer, 124 M. von New-  
 York, zieht sich über eine Meile längs dem Flusse hin, und enthält 3 Kir-  
 chen, 1 Akademie und 1250 G. — Staatsort, an der Spitze, 3 M.  
 höher aufwärts, besitzt eine Kirche und 340 G.; in kurzer Entfernung davon ist  
 Kinderhook Landing. Das Städtchen Kinderhook ist 6 M. östl. vom  
 Flusse, und zählt 2 Kirchen, 1 Bank, 1 Akademie und 1472 G. — New-Dal-  
 more, mit 1 Kirche und 520 G., liegt am westl. Ufer. — Zwei Meilen höher,  
 und 119 M. von New-York entfernt ist Cayuga, ein fruchtbarer Fluß  
 mit 2 Kirchen und 712 G., und 4 M. weiter, auf der Spitze, Cayuga, mit  
 1 Kirche und 300 G.; — der Delaware, 142 M. von New-York, legte  
 früher der Flößschiffahrt bedeutende Hindernisse in den Weg; gegenwärtig ist der  
 Schiffsweg auf Kosten der Union geregelt und vertieft worden. Drei Mei-  
 len höher aufwärts erheben wir endlich Albany; die Hauptstadt des  
 Staates New-York, am rechten Ufer des Flusses und 145 M. von New-York,  
 200 von Boston und 370 von Washington entfernt. Der Fluß zieht sich längs  
 dem Flusse ein hohes Ufer angehörmten. Dandis ist, der von 15'  
 100 Yards Tiefe hat sich dann plötzlich hebt und 618 auf eine Meile weit  
 auf 220' emporsteigt. Die Straßen sind ursprünglich ziemlich unregelmäßig  
 ausgelegt und einige sind sehr eng. Am 18. August 1848 wurde durch eine  
 große Feuersbrunst 436 Gebäude in Asche gelegt. Die Straßen in diesem neu  
 aufgeführten Theile sind regelmäßig und breit geworden. Die Staatsstraße  
 (State road) folgt ziemlich weit aufwärts und endet am Capitol, einem ele-  
 ganten Bauwerke von 115 Fuß Fronte und 60 Fuß Tiefe, in welchem die

Staatsgesetzgeber ihre Sitzungen hält; von denselben lautet h. h. ein öffentlicher  
mit Alleen und Wegen gesicherter Weg aus. Im R. von denselben und nur  
durch eine Straße von ihm gesichert, ist ein anderer, freier Weg, zu dessen  
Öffnung sich die City Hall, ein prächtiges Marmorgebäude befindet, und die-  
sen gegenüber an derselben Woge ist die „State Hall“ mit ihren Staats-  
kanzleien. In andern öffentlichen Gebäuden besitzt Albany, welches im Jahre  
1860 60,000 Einwohner, unter ihnen einige tausend Deutsche, zählt, die Albany  
Academy, ein schön Bauwerk, ein wichtiges College, eine weltliche Akade-  
mie, ein Hofe, 2 Kirchen, 8 Markthäuser, 1 Staats-Kranken- und 8  
Bänke. Die alte Staats Halle, an der Spitze der Staatsstraße, ent-  
hält eine vollständige geologische Sammlung; die New-York-Staats-Bibliothek  
besteht sich im Kapital und zählt von 24,000 Bände; das weltliche Col-  
lege besitzt ein Museum und eine Bibliothek u. Albany besitzt eine sehr  
schwungvolle Fabrikation besonders in Eisen. Es besitzet 24 Mühlen in Dampf-  
kraft von 75,000 Deesen, viele Baumwollen und andere Maschinen, gewöhnlich  
Eisen und Nägel, für mehr als eine Million Dollars, Getreide und Mehlmehl,  
große Massen Eisen und Holz, auch Glas. Der Handel ist sehr boomend.  
Albany lie geht nach Schenectady, California, und Ontario. Es werden et-  
wa eine halbe Million Bushels Getreide verladen und 80,000 Häfer Bier und  
We gebrannt. Auch seine Dampfmaschinen sind erheblich; hier wurde 1824 die  
erste Dampfmaschine in Amerika aufgestellt. Der Handel ist ausgedehnt; Mehr  
als 200 Dampfschiffe und 60 Dugstschiffe gehen zwischen hier, New-  
York und andern Orten des Flusses; Eisenbahnwagen gehen nach Toronto  
2mal täglich nach und von Boston und den Zwischengorten, 2mal täg-  
lich nach und von Saratoga Springs (Fahrzeit 1. D. 92 Min.); und  
3mal täglich nach Buffalo (Fahrzeit 12 D.); den Niagara-Fällen  
und den Zwischengorten; Postwagen gehen täglich nach Pittsfield,  
Wilmington, Burlington, Montpelier u. Die bedeutendsten Städte  
des Binnenlandes von New-York, außer den vorstehend genannten, sind  
Troy, der Hauptort von Westlicher Kenton, freundlich gelegen am lin-  
ken Ufer des Hudson, 5 M. nördlich von Albany; die Stadt erstreckt sich gegen  
2 M. längs dem Flusse, bei einer Tiefe von 1 1/2 M.; wird im Osten von gleich-  
lich hohen Bergen begrenzt, von denen zwei bedeutende Städte in Abständen  
hinter sich liegen und lebendige Wasserkräfte liefern, ist regelmäßig angelegt, hat  
schöne breite, mit Treppchen versehenen Straßen, und enthält ein Schines, von  
Männern erbauter Rathhaus, mit herrlicher Fronte, ein weltliches Institut, das  
Westliche Institut, mehrere andere ausgezeichnete Schulanstalten, 1 Spital der  
Katholischen, 18 Kirchen, 4 Bänke, 11 Akademien und 28,700 Einwohner, die  
einen ausgedehnten Handel mit Baumwolle, Mehl und andern Landprodukten  
treiben, namentlich aber auf Wolle sich gelegt haben. Es gibt hier Eisen-  
hämmer, Stahl, Napfen, Haken und Hammermaschinen, Mehl und Getreide-  
mühlen, ausgehobene Werkzeuge und Baumwollmaschinen, auch Brauereien und  
Küchereien. Cars (Eisenbahnwagen) gehen täglich von hier nach den New-



reife Dfago-See. — **Rifle Falls**, an beiden Seiten des Mohawk, 78 M. von Albany, mit 6 Kirchen, 1 Bank und 2500 Einw.; oberhalb der Stadt ist ein Fluß im Fall von 42', der eine ungeheure Wasserkraft bietet. — **Troy**, 18 M. nordöstl. von Utica, am West-Canada-Fluß; das Wasser fließt hier auf einer Strecke von 2 Meilen in einer Folge von Ausbuchtungen 342' hoch; die Gegend ist ungemein wild und malerisch; ein schmaler gefährlicher Felspfad führt neben dem Falle ins Thal hinab. — **Yonkers**, fruchtbares Castellum am Mohawk, mit 1 Rathhaus, 1 Akademie, 1 Bank, 2 Kirchen und 618 Einw. — **Utica**, 94 M. von Albany und 202 von Buffalo, schön gelegene City am südlichen Ufer des Mohawk, auf einer schief vom Fluß aufsteigenden Ebene, und Stapelplatz für die aus dem südlichen Theile des Staats nach New-York geführten Produkte, indem hier der Chenango Kanal in den Erie-Kanal einmündet, mit 1 Rathhaus, 18 Kirchen, 1 Börse, 2 Akademien, 3 Bibliotheken, 2 Wasser-Mühlen, 4 Banken und 17,000 Einw.; bedeutenden Manufaktur-, Oerereien und Eisenereien, und ansehnlichem Handel. Das Staats-Prisonhaus ist eine Meile westlich von der City und mit einer Farm von 100 Acker verbunden. Cars passiren 3mal von Buffalo und von Albany, Hoehen gehen und kommen täglich nach und von Sedett's Harbour und Dinghampton. — **Rome**, am Mohawk, 108 M. von Albany, mit 1 Rathhaus, 8 Kirchen, 1 Bank, 1 weiblichen Akademie, 1 Arsenal der Union und 3000 Einw. — **Schenectady**, 11/2 M. südlich von Droubago-See und 147 M. von Albany, blühende Stadt mit 1 Rathhaus, 1 Akademie, 2 Banken, 8 Kirchen und 22,245 Einw., darunter 3000 Deutsche, berühmt und wichtig wegen ihrer Salzquellen. Hier mündet der Oswego Kanal vom Ontario-See kommend in den Erie-Kanal; Cars kommen und gehen täglich zwischen hier, Buffalo und Albany. — **Watkins**, 178 M. von Albany, blühende Stadt am Ausfluß des Onondago-See's, mit 1 Rathhaus, 2 Banken, 8 Akademien, 1 weiblichen Seminar, 7 Kirchen, 1 theologisches Seminar der Presbyterianer, 6048 Einw., und dem berühmten Staatsgefängniß. Die Einwohner treiben Gewerbe in Baumwollen-, Wollen-, Eisen-, Leder-, Draht- und Brennerel. — **Genese Falls**, 15 M. von Auburn, an beiden Seiten des Ausflusses des Genese-See's, welcher hier einen Fall von 47' beschreitet, das Städtchen enthält 5 Kirchen, mehrere Manufakturen und 3250 Einw. — **Waterville**, am Onondago-Ausfluß, mit 1 Rathhaus, 4 Kirchen, 1 Bank, 1 Akademie und 2500 Einw., die angelegte Holzkammern treiben. Es hat bedeutende Wasserkraft. — **Geneva**, 199 M. von Albany, herrlich gelegen am nördlichen Ende Genese-See's; die Hauptstraße, welche 110 Fuß über dem See liegt, läuft parallel mit dem Ufer desselben, und die meisten Häuser der südlichen Seite der Straße haben terrassirte Gärten, die sich bis zur See erstrecken; die Stadt enthält 9 Kirchen, 2 Banken, 1 Seminar, 1 College mit Bibliothek, eine medizinische Schule und 6000 Einw.; täglich ist hier Eisenbahnverbindung mit Albany und Buffalo. — **Clinton Springs**, 12 M. von Geneva, berühmte Schwefelquellen. — **Canastota**, 222 Meilen von Albany, eine der schönsten Städte des westlichen New-York,









steht das gemeinliche Glatteis mit den Döpfung Besamian in der  
bindung.

### 8. Der Staat New-Jersey

Der Staat New-Jersey bildet eine Halbinsel, die sich zwischen  $38^{\circ} 56'$  und  $41^{\circ} 27'$  n. Br., und zwischen  $1^{\circ} 23'$  und  $3^{\circ} 9'$  l. L. ausbreitet, und im N. und NO. vom State New-York, im O. vom atlantischen Ocean, im S. von der Delaware-Bay, und im W. vom Delawarefluß, welcher den Staat von Pennsylvania scheidet, begrenzt wird; die größte Ausdehnung des Staats von N. nach S. beträgt 103, von O. nach W. 37; die Länge der Coast 140 Meilen; der Flächeninhalt hat 8528 Meilen oder 5,457,920 Acres. — Das Land bildet eine Küstenterrasse; die Coast bildet eine sandige, angeschwemmte Fläche; der nördliche Theil des Staats ist hügelig und bergig; der mittlere Theil Meist angenehme Hüden. Den Norden durchstreifen zwei Bergketten, die sogenannten Cidberge (South Mountain); von denen die südliche die Cussetung- und Schalye-Berge, die nördliche, welche nach New-York zu sich 103, die Savanung-Berge begreift. Das Land in den Bergen besteht aus einer rothen Sandsteinlage, und hat einen ziemlich festen Boden, der zum Weidenbau gut zu benutzen ist. Rings dem östlichen Ufer der Delaware ist alles angeschwemmter Boden und sandig, und bei Hackinsack zieht sich eine, 50 Meile lange und 4 Meilen breite fruchte Niederung herab, in welcher Wollen von Musquitos haufen. — Die vornehmsten Flüsse des Staats sind der Delaware, welcher die westliche Gränze, und der Rariton, der die gleichnamige Bay im NO. bildet; der Passack, welcher bei Paterson einen 70 Fuß hohen Fall beschreift und in die Newarkbay mündet; der Hackinsack, der 10 Meilen aufwärts sichtbar ist, und in dieselbe Bay strömt; der Mulleus, Great Egg Harbour, und der Nutung und Manasquan-Gründ. Die bedeutendsten Bays sind Delaware, Amboy oder Rariton und Newark, von denen die beiden ersten unter sich und mit der New-Yorkbay zusammen hängen. — Das Klima ähnelt dem von New-York; im N. ist die Witterung heiter und beständig; aber der Winter sehr kalt. Im S. und O. ist die Witterung sehr wechselnd, und im Sommer heiß und schnell. Die Hauptnahrungsmittel der Einwohner sind Ackerbau u. Viehzucht, Handel und Manufakturen. Weizen, Roggen, Mais, Gerste, Kartoffeln und Hülsen werden am häufigsten gebaut; der Garten- und Obstbau wird schwammhaft betrieben; der köpfige Gradwuchs unterstützt die Viehzucht außerordentlich; im Oberlande hat man herrliche Gens-ländereien; und die Marschwiesen längs der Küste dienen jährlich

zweimal gemahlt werden und liefern dann im Durchschnitt 60 Etr. Oeu per Acre; Kumpffroesen, die mit Gradus besetzt sind, liefern bis 80 Centner. Im Norden des Staats, in Oberlande, sind noch bedeutende Waldungen; Eichen kommen daselbst am häufigsten vor, und die Quercus coccinea erreicht oft eine Höhe von 80 Fuß und 3-4 Fuß im Durchmesser. In den betraute unzugänglichen Schuppen des Landes wächst die schmalblättrige Magnolia zu einem schönen Stamme heran, und auch die Cypresse findet hier ihren Nahrungsort. Kumpffroesen, Kaffeebaum, Ahornbäume, Tulpenbäume, Linden und Birnen findet man überall in Oberlande; auf der östlichen Küste meistens Nadelholz, besonders schwarze Fichten; weiße Cedern aber überall in den Cedar-Swamps am Passaic, Hackinsack, im SW. des Staats. — Von Wild findet man nur noch Wölfe, Bienen, Beuteltiere, Fische, Wadler, Störche, Gänse und Gährtörche; Kanarienvögel, Wölfe und Bären sind äußerst selten geworden, und Silber, Hirsche und Rehe sind fast ganz ausgerottet; Gänse ist häufig, und Truthühner, Rebhühner, Fasanen und Enten sind in Menge in allen Theilen des Landes zu finden. An Mineralien ist New-Jersey reich, Eisen ist in großer Menge vorhanden; Magnetstein findet sich in 10-12 Fuß mächtigen Lagern bei Ringwood, Mount Pleasant und Cuddeposon; Kupferstein wird ebenfalls gefunden; Kupfer findet man an dem Newark-Bay und bei Flemington, Blei bei Trenton, und ein reiches Kohlenlager am Kariton. Seit 1850 ist noch ein Lager hingekommen, wovon man in der nördlichen Ecke des Staats, in Kariton Suffox bei Stirling Hill, reichliche Lager enthält hat und bearbeitet. Hochofen und Eisenhämmer sind 106 im Staats; Stein- und Schieferbrüche sind an verschiedenen Orten des Oberlandes. Wolle- und Baumwollen-Manufakturen zählt der Staat gegen 50, Gerbereien, Leder-Manufakturen, Pulvermühlen, Glasbütten, Del-, Mähl-, Schneid- und Chocolademühlen sind in allen Theilen des Landes zu finden. — Der Handel des Staats ist ziemlich lebhaft, doch größtentheils in den von New-York und Philadelphia verflochten, und wird durch 26 Kanalen unterstützt; die Ausfuhrartikel bestehen in Mähl-, Weizen, Branntwein und Tabak, Brettern, Schindeln, gesalzener Fleisch, Rindvieh und Schaafe, Eisen, Ledertwaren, Blech und Messing, und von Newark aus, außerdem in Cyder, der in New-Jersey in außerordentlicher Menge bereitet wird. — Die Zahl der Einwohner betrug nach dem Census von 1850 180,281 Seelen. Die ersten Ansiedler bestanden aus Schweden, die aber nie sehr zahlreich waren, und ihre Nachkommen wohnen noch in den Bezirken von Salem, Gloucester und Cumberland; nach ihnen kamen die Hol-

Länder, welche sich von nördlichen Theilen des Staats abtrennen  
 ließen; Deutsche siedelten sich zwischen Trinidad und New-York an,  
 und ihnen folgten Engländer, Schotten und Hugenotten aus dem  
 Neu-England-Staaten, deren Nachkommen jetzt größtentheils die  
 Bevölkerung des Landes bilden. Die zahlreichsten Glaubensgenossen  
 sind die Presbyterianer, noch deren sind am zahlreichsten  
 die holländischen Reformirten, Baptisten und Methodisten; außerdem  
 giebt es Quäker, Lutheraner, deutsche Reformirte etc. In  
 Unterrichtsanstalten findet man: Nassau-Hall, oder das New-Yersey  
 College zu Princeton und Rutgers-Colle, in New-Brunswick, zusam-  
 men mit 449 Studenten; 69 Akademien mit 3424 Stud., und 1248  
 Volksschulen mit 55,979 Schülern. Nach der Verfassung v. Jahre  
 1844 ruht die gesetzgebende Gewalt in dem Senate und der Ge-  
 neral-Versammlung, die vollziehende in den Händen des Gouverneurs.  
 Die Mitglieder des Senats, von denen jeder Canton ein  
 Mitglied wählt, werden auf drei Jahre gewählt und jährlich schiedet  
 ein Drittel von ihnen aus. Die General-Versammlung besteht  
 aus 80 von dem Volke gewählten Repräsentanten. Veränderungen  
 der Verfassung dürfen nur ein Mal in 5 Jahren beantragt werden,  
 dem Volke vorgelegt und von der Majorität gut geheißen seyn,  
 bevor sie in Kraft treten. Der Gouverneur wird auf 3 Jahre  
 vom Volke gewählt, bezieht einen Jahresgehalt von 2000 Dollars  
 und wird bei Niederlegung seines Amtes oder im Fall seines Todes  
 durch den Vice-Präsidenten des gesetzgebenden Rathes ersetzt. Der  
 Gouverneur hat das Vetorecht, sich aber Gesetze von beiden Häu-  
 sern zweimal angenommen, so erhalten sie, auch ohne Zustimmung  
 des Gouverneurs, Gesetzeskraft. Wähler ist jeder weisse männliche  
 Bürger der Brit. St., der 21 Jahre alt ist, ein Jahr lang im  
 Staate und 6 Monate in dem Canton gewohnt hat, in welchem  
 er stimmen will. Crimelle, Verbrechen und and. öffentliche  
 lichen Anwaltschaften sind ausgeschlossen.  
 Die 18 Cantons des Staats, welcher jetzt schuldenfrei ist,  
 sind: Atlantic mit 5, Bergen mit 7, Burlington mit 14, Cape May  
 mit 4, Cumberland mit 8, Essex mit 19, Gloucester mit 10, Hudson  
 mit 9, Hunterdon mit 9, Mercer mit 8, Middlesex mit 12,  
 Monmouth mit 7, Morris mit 10, Passaic mit 6, Salem mit 9,  
 Somerset mit 7, Sussex mit 14, und Warren mit 10. Die Hauptstadt  
 im Staate ist Trenton, welche in einem halben Dogen bis zum Dela-  
 ware, Hudson gegenüber, liegt, er ist 101 Meilen lang, und kostet  
 3,100,000 Dollars. — der Delaware und Maryland.

des Staats nicht  
 nach New-York an  
 hinwandern aus den  
 größtentheils bis  
 heren Glaubensgenos-  
 sind am zahlreichsten  
 Methodistica; außer  
 Reformirte ac. An-  
 der das New-Jersey  
 New-Brundwick zu  
 424 Städt, und 1248  
 Verfassung v. Jahre  
 Senate und der Ge-  
 händen des Gemein-  
 nen jeder Canton ei-  
 und jährlich schiedet  
 Versammlung beschl-  
 worten. Aenderungen  
 führen bearttragt wer-  
 Gewalt angenommen,  
 ist gut geheßen sein  
 wird auf 3 Jahre  
 lt von 2000 Dollars  
 im Fall seines Todes  
 n Rathes erseht. Der  
 sache von beiden Gän-  
 nach ohne Zustimmung  
 jeder weiß männliche  
 R ein Jahr lang im  
 hat hat, in welchem  
 and aus einer öffent-  
 lichen  
 jezt schuldenfrei ist  
 von mit 14 Cape May  
 Loucester mit 10; Gub-  
 3, Middlesex mit 7,  
 mit 5, Salem mit 9,  
 ren mit 10. Dutchess  
 außer einigen gütern  
 City, New-York ge-  
 Dagen bis zum Dela-  
 re von lang, und kostete  
 re und Norritun-Kanal

der bei New-Brundwick beginnt, den Staat bis Trenton durchschnei-  
 det, und von da längs dem östlichen Ufer des Delaware sich bis  
 Bordentown zieht; er ist 42 M. lang, und kostete, einschließlich  
 des 23 M. langen schiffbaren Delaware-Hubringers, 2,500,000 D.  
 herzustellen; — der Salem-Kanal von 4 M. Länge, welcher den  
 Salem-Creeek mit dem Delaware verbindet. — An Eisenbahnen  
 sind bereits vollendet: die Camden-Amboy-Eisenbahn, welche sich  
 quer durch den Staat bis Bordentown, 34 M. weit erstreckt und  
 von da längs dem östlichen Ufer des Delaware 27 M. weiter bis  
 Camden, Philadelphia gegenüber, streicht; die Trenton-Zweigbahn  
 führt von ihr 8 M. weit von Bordentown nach Trenton, und der  
 Jobstown-Zweig 18 M. weit vom Craft-Creeek nach Jobstown.  
 — Die New-Jersey-Eisenbahn, welche sich von Jersey-City nach  
 New-Brundwick, 34 M. weit erstreckt, und dort mit der Trenton-  
 New-Brundwick-Eisenbahn von 28 M. Länge sich vereinigt; —  
 die Paterson-Eisenbahn von Jersey-City bis Paterson, 16 $\frac{1}{2}$  M.,  
 die Morris- und Essex-Eisenbahn von Newark nach Morristown,  
 22 M.; — die Elizabethport- und Somerville-Eisenbahn von 26,  
 und die Camden-Woodbury-Eisenbahn von 9 M. Länge. Die  
 New-Jersey-Central-Eisenbahn von Ende Juni 1852 bis Easton  
 fahrbar.

Trenton, unter 40° 16' n. Br. am Delaware, den Hühen gegenüber,  
 50 M. von New-York, Hauptstadt des Staats, mit 1 Staatenhaus, 1 Rath-  
 haus, 11 Kirchen, 2 Banken, 800 Häusern, vielen Gerbereien, Drammoch-  
 bremerien, einer Stahlfabrik, einigen Baumwollen-Manufacturcn, und, mit  
 den Vorstädten South, Trenton, Mill-Hill, Bloomsbury und Lambertcn, 8000  
 Einwohnern. Da, wo der Delaware seinen Fall macht, etwas oberhalb der  
 Stadt, bis wohin Schiffe gelangen können, führt eine 1190 Fuß lange und  
 36 Fuß breite geschwundene Brücke über den Fluß. Cars gehen täglich  
 2mal nach New-York (Jahrespreis 2 D.) und nach Philadelphia (1  
 D. 50 Cts.). Newtown, im reichen Thale des Wallkill, mit 1 Rathhaus,  
 2 Kirchen und 5218 Einw., bedeutender Landhandel. — Fallsburg, am gleich-  
 namigen Fluß, der bis dahin große Jahrsfrucht trägt, mit 1 Rathhaus, 3 Kir-  
 chen, 1 Akademie, 2631 Einw., und ebenfalls bedeutenden Landhandel. —  
 Newark, am westlichen Ufer des Passaic, 2 Meilen von dessen Mündung in  
 die Newark-Bay und 8 Meilen von New-York, liegt in einer fruchtbaren Ebene;  
 hat ein Rathhaus, 25 schöne Kirchen, 3 Banken, viele Gerbereien, eine große  
 Schuhmanufaktur, welche über 200 Meister beschäftigt, mehrere Eisenwerk,  
 Baumwollen-Manufacturcn, bedeutende Gerbereien und Wagenfabriken, an Le-  
 derwaaren und Wagen ein Umsatz von mehreren 100,000 Dollars und 38,885  
 Einwohnern, unter ihnen viele Deutsche. Die Stadt treibt selbständigen Ge-  
 handel und auch ihr Handel am Wallkill, und Hobbsenlange ist nicht un-  
 beträchtlich. In der Umgegend vveist man vorzüglichen Cyder, und hat große  
 Kromm's Handb. f. Auswand. n. America. 7. Auf. 13

Gelehrte, die Quader und Bruchsteine liefern. — **Massachusetts**, am Ohio  
 down, mit mehreren Kirchen und 400 Häusern. — **New-Orleans**, am Me-  
 rican, über welchen eine schöne Brücke führt, in einer niedrigen, aber nicht unge-  
 sunden Gegend, zum Theil am Abhang eines Berges, welcher sich hinter der  
 Stadt erhebt; mit 1 Rathhaus, 6 Kirchen, dem Queens-College, einem theo-  
 logischen Seminar, und 2898 Einwohnern. Es ist gegen 1811 2 mal  
 von Her nach New-York. — **Perth-County**, auf der Nordseite des Atlan-  
 tica an der Bay gleichen Namens, mit 2000 Einw., hat eine schöne Bucht, treibt  
 aber wegen der Nähe von New-York nur wenige Geschäfte. — **Princeton**,  
 am Rindes-Teeel, ein durch das College bedeutender Ort, mit 4 Kirchen,  
 1 Post, und 2500 Einw. — **Swanton**, an und zum Theil auf einer Insel  
 im Delaware, mit 3900 E. — **Tringetown**, am Cohary, mit 2000 Einw.,  
 — **Wilmington**, mit 4500 Einw. — **Paterston**, am Passaic-Flusse, der hier  
 große Wasserkraft darbietet, hat eine ausgedehnte Fabrication von Baumwolle  
 und Woll, Maschinerie, Papier und Sechsen. Einwohnerzahl 6000. John-  
 veld auf der Ebene von Jersey City 50 Cont. — **Camden**, 18 Meilen  
 östlich von Delaware, mit 2848 Einw.; und **Jersey City**, New-York  
 gegenüber, am westl. Ufer des Hudson, mit mehreren Kirchen, 11 Schulen, bei  
 demselben Manufakturort in den Vorstädten Carlstadt und Passaic, und fast  
 7000 Einw. Obgleich diese viel häufiger als New-York und Philadelphia ge-  
 legene Stadt nicht zu Jersey, so würde viel bedeutender sein. — **Northway**, an  
 beiden Seiten des gleichnamigen Flusses, mit 5 Kirchen und 4500 Einw., hat  
 große Fabriken, namentlich in Eisenbrudereien, Maschinen und Ma-  
 schinenspitzen, Hüten, Schuhen, Uhren, Eisen- und Baumwollenswaren. — **Co-  
 nersville**, am Karitan, mit 1 Rathhaus, 3 Kirchen und 1800 Einw.; seine  
 blühende Gewerbe, Manufakturen und Landhandel weihen. Städtegen.

### 9. Der Staat Pennsylvania.

Pennsylvania, das transatlantische Deutschland, liegt zwi-  
 schen 39° 43' und 42° n. Breite und zwischen 76° 20' ö. L. und  
 81° 30' w. L.; wird im N. vom Erie-See und dem Staat New-  
 York, im O. von eben diesem Staat, im D. von New-Jersey,  
 im S. von Delaware, Maryland und Virginia, und im W. von  
 Ohio und Virginia begrenzt, hat von S. nach N. eine Ausdeh-  
 nung von 153, von D. nach W. von 307 Meilen, und umfaßt  
 einen Flächenraum von 45,954 □ Meilen oder 29,410,560 Acred.  
 Der Gestalt nach bildet Pennsylvania ein vollständiges Pa-  
 rallelogram, welches durch mehrere Gebirgskette in drei verschiedene  
 Abtheilungen geschieden wird; den östlichen Theil beschränkt der  
 Abfall der Appalachen Berge, welcher größtentheils aus ange-  
 schwemmtem Gerölde besteht, das mit Sand bedeckt und nur da



fruchtbar ist; wo durch die Ströme fruchtbare vegetabilische Erde aufgespült wurde; den mittleren Theil bildet das Bergland der Apalachen und Alleghans, mit seinen vielen Ketten und romantischen fruchtbaren Thälern, und den Westen, das gewellte Hochland, mit seinen Hügeln und reichem Boden. Sieben parallel von NO. nach SW. streichende Bergreihen durchschneiden Pennsylvania; die erste besteht aus abgebrochenen steilen Bergen, die vom Delaware bis zur Susquehanna reichen, und in der Conewango-Kette endigen; die zweite Reihe bilden die Kittatumy oder blauen Berge, die bei Spertou über die Susquehanna setzen; und sich in zwei Zweige, die South- und North-Mountains scheiden, von denen der letztere in die Tuckaroras übergeht, die sich bis zur Juniatta nordwärts herauf zieht; die dritte Reihe bildet die Mahantagolette, die sich zwischen dem Schigoh und der Susquehanna ausbreitet, und in die Broad-Mountains übergeht; die vierte Reihe, die Kittatumy und Muncery-Gebirge, erhebt sich am Gestade der Dela., reicht nach SW., und zerfällt in die Ebenen von Belfont in die Ketten Bergreihen, welche den Namen der Shab., Tully, Jock, Schelling, Kleguppy, Warrior, Bulls und Willberge führen; die fünfte Reihe bilden die Alleghans, nach welchen gewöhnlich das ganze Bergsystem Pennsylvania's benannt wird; die sechste die Laurel-Hills, und die siebente die Cheadnutz-Mountains, westlich von denen nur einzelne kleine Gruppen und Felsen erscheinen. Der größte Theil von Pennsylvania besteht aus Gang- und Flözgebirgen; nur wenig Urgebirge lagert östlich von den Alleghans. Alle primitiven Erblager liegen im südöstlichen Theile des Landes; auf diese folgen Ganggebirge, die sich in einer Breite von 70 Meilen bis zur Wasserscheide der östlichen und westlichen Flüsse ziehen, und zwischen Norrisdown und Reading durch Flözgebirge unterbrochen werden. Auf dieser ganzen Strecke ist der Boden in den Ebenen ziemlich gut, und wo sich die angeschwemmten Erblager der Flüsse bilden, selbst reich. Er enthält inbessen viel Sand, und eignet sich daher mehr zum Weizenbau. Die Bergthäler sind durchgehend fruchtbar. Von den Höhen der Alleghans bis zum Erie besteht die ganze westliche und nordwestliche Abdachung des Landes aus Flözgebirgen und angeschwemmtem Boden, der sich besonders in den Flözthälern durch seine Fruchtbarkeit auszeichnet. Der Mangel einer schützenden Bergreihe setzt indeß die nordwestlichen Theile Pennsylvanias den schneidenden Nordwestwinden aus, wodurch große und sehr unangenehme Abwechslungen des Klima's erfolgen. — Obgleich nicht unmittelbar an den Ocean grenzend, besitzt der Staat 3 Flüsse, die ihm eine Verbindung mit dem atlantischen Meer und dem Westindischen Meeresbusen eröffnen, und im NO.

Waldland, am Erie  
Niedern, aber nicht urge  
welcher, sich hinter den  
und. College, einen theo  
gehen 1811. 2 mal  
des; Nordseite des W  
at das schön Lage; trüb  
schaffen. — Princeton,  
der Ort, mit 4 Kirchen  
im Theil auf einer Insel  
hamy, mit 2000. W  
n Bassin-Busse, der die  
Waldland von Baumst  
Waldstrecke 8000. Jahr  
— Camden, 1811  
Jersey City, New-Jer  
Kirchen, 11 Schulen, bei  
und Pawola, und sehr  
yn und Willowbury ge  
der sein. — Rahway, an  
hen und 4500. W  
reien, Wagenbau und Ma  
baumwollenculturen. — Co  
und 1800. W  
reichende Städte  
Deutschland, liegt zw  
hen 2° 20' S. und  
und dem Staat New  
D. von New-Jersey,  
nis, und im W. von  
nach N. eine Ausdeh  
7 Meilen, und umfaßt  
ber 29,410,560. W  
ein vollständiges Pa  
lago in drei verschiede  
Theil beschränkt der  
rentlich und ange  
beobachtet und nur da

den Erie-See, durch welchen er mit dem St. Lorenz kommuniziren kann. Die Flüsse sind: der Delaware, der, aus New-York kommend, von W. den Besigb und Schuylkill in sich aufnimmt, und bis Philadelphja die größten Schiffe trägt; die Susquehanna, welche in die Chesapeake-Bay mündet, 15 bis 20 Stromschnellen und Fälle bildet, und in Pennsylvania die Juniata, Conococheague, Conowago, Mahony und Swatara aufnimmt, und der Ohio, durch die Vereinigung des Alleghany mit der Monongahela gebildet wird. — Pennsylvania vereinigt alle Klimate der Welt; sie hat die Feuchtigkeit Großbritanniens im Frühling, die Hitze Afrikas im Sommer, einen ägyptischen Sturm im Herbst, und die Kälte Norwegens im Winter. Westindische Stürme und Orkane, die Tornados genannt, ereignen sich beinahe zu jeder Jahreszeit, und die Abwechslung der Temperatur ist außerordentlich. Der Winter beginnt regelmäßig Anfangs November mit Eis und Frost, welches jedoch bis Mitte Dezember mit feuchten Tagen und gelinderem Wetter ab; dann aber dauert der Winter bis Mitte März; die Schnee fällt durchschnittlich 8 — 10 Zoll, zuweilen aber auch — 3 Fuß; der Frühling ist kurz, aber nicht angenehm, verdrängt sich und nachkalt. Der Sommer ist außerordentlich heiß; oft steigt der Thermometer auf 24, 26, ja 29°, doch bleiben die Nächte immer kühl, und der Unterschied zwischen Tag- und Nachttemperatur beträgt öfter 12°. Der Herbst ist die angenehmste Jahreszeit, währt bis zur Mitte des Oktobers und geht dann in Regenzeit über. — Der östliche Theil Pennsylvaniens und die meisten Thäler des Gebirgslandes sind sämmtlich in Kultur genommen, und die Landwirtschaft ist daselbst so blühend, wie in irgend einem Staate Amerika's: man hat in vielen Gegenden einen Ackerbau wie in Europa, eine gute Feldbestellung, einen richtigen Fruchtwechsel und sucht durch Düngung den ausgezehrten Feldern neue Fruchtbarkeit zu geben. Die östlichen und mittleren Kantons stehen auf einer hohen Stufe der Kultur, und deutscher Fleiß hat Pennsylvania auf diese Stufe gebracht. Der Westen ist erst theilweise in Kultur genommen, und noch warten dort meilenweite Strecken auf thätige Ansiedler. — Unter den Erzeugnissen des Ackerbaues sind Weizen, Roggen, Mais, Gerste, Hafer, Buchweizen, Hanf, Flax und Tabak oben an; Obst wird in großer Menge gewonnen; Viehzucht ist ausgezeichnet; die Wäldungen, in denen sämmtliche Baumarten Nord-Amerika's ihre Repräsentanten finden, liefern köstliches Bau- und Nutzholz. — Der Bergbau wird auf Eisensteinhöhlen und Blei betrieben. Eisen findet man in allen Thälen des Landes; Kohlen bei Pittsburg, am Susquehannafuß, Schuylkill und Besigb; War-mor- und Kalkbrüche sind häufig; Gr

St. Lorenz, Kommunitäten  
er, aus New-York kom-  
in sich aufnimmt, und  
die Susquehanna, welche  
20 Stromschnellen und  
Junlatta, Conehogwicut,  
ummt, und der Ohio, der  
der Monongahela gebil-  
Klimate der Welt; es  
Frühling, die Hitze Afrika's  
im Herbst, und die Kälte  
Äthiops und Ostasien, hier  
zu jeder Jahreszeit, und  
erwonderlich. Der Winter  
mit Eis und Frost, wech-  
igen Tagen und gelindem  
er bis Mitte März; der  
oll, zuweilen aber auch 2  
nicht angenehm, verändere-  
erwonderlich heiß; oft steigt  
och bleiben die Nächte im-  
Tag, und Nachttemperatur  
angenehmste Jahreszeit,  
geht dann in Regenweiser  
iens und die meisten Thä-  
n Kultur genommen, und  
ehend, wie in irgend einem  
legenden einen Ackerbau wie  
men richtigen Fruchtwechsel,  
reuten Feldern neue Frucht-  
mittleren Kantons stehen auf  
fischer Fleiß hat Pennsylvanien  
Besten ist erst theilweise in  
ct mellenweite Strecken auf  
ntissen des Ackerbaues stehen  
Buchweizen, Hanf, Flachs  
her Menge gewonnen; die  
ngen, in denen sämmtliche  
äsentanten finden, liefern  
Der gan wird auf Eisen,  
findet man in allen Thei-  
am Susquehannafluß, am  
allbrüche sind häufig; Gyps

in bedeutender Menge bei Pennsborough, in Westmoreland; Stein-  
bl am Old-Cree, im Ranton Crawford. — Gewerbe und Ma-  
nufakturen sind im Aufschwunge. Gegenwärtig bestehen im  
Lande: 235 Wollenmanufakturen, 337 Walkmühlen, 106 Baum-  
wollenmanufakturen mit 146,494 Spindeln, 218 Hochöfen, 169  
Eisenhämmer, 87 Papierfabriken, 1149 Gerbereien, 30 Pulvermäh-  
len, 28 Glasfabriken, 182 Potterien, 1005 Branntweinbrenne-  
reien, 87 Bierbrauereien und 725 Backmühlen; 2977 Personen  
sind im Anthracitkohlen- und 1798 im Braunkohlenbau beschäftigt,  
und erstere liefern jährlich gegen 900,000 Tonnen, die letzteren  
gegen 12 Millionen Bushels bituminöser Kohle. Im Jahre 1850  
lieferten die Kohlenminen Pennsylvaniens 3,127,633 Tons (Ton-  
nen) Kohlen. — Der Rähnenhandel mit den benachbarten  
Staaten ist bedeutend: er führt dahin Weizen, Mehl, Pökelfleisch  
und Eisen, und erhält dagegen von den nördlichen Staaten: Thran,  
Spermaceti, Fische, Käse u. s. w., und von den südlichen: Theer,  
Harz, Terpentin, Baumwolle, Holz und Reis. Die Ausfuhr von  
Landesprodukten nach überseeischen Häfen ist sehr bedeutend, und  
der Landeshandel mit auswärtigen Erzeugnissen steht dem von  
New-York wenig nach. Den überseeischen Handel betreiben 194  
Groß- und 178 Kommissionshandlungen, ten Land- und Detail-  
handel 6534 Kaufleute. Die Ausfuhr des Staats belaufen sich  
1845 auf 9,827,311, die Einfuhr auf 8,283,951 Doll. Ban-  
ken bestehen 49 im Staate, mit einem ausgezeichneten Kapital von  
24,236,405 Dollars. Die Einwohner bestehen zur Hälfte aus  
Deutschen und deren Nachkommen, zum vierten Theil aus Englan-  
dern, und der Rest aus Schotten, Iren, Holländern, Schweden  
u. s. w. Die Zahl derselben beläuft sich gegenwärtig über  
2,250,000. Presbyterianer und Quäker sind die zahlreichsten  
Glaubensgenossen, und erstere haben gegen 400 Prediger, letztere  
150 Kongregationen; doch findet man auch viele Baptisten, Epis-  
kopalen, Methodisten, Lutheraner, Calvinisten, Herrnhuter, Refor-  
miten, Schwedenborger u. s. w. — Deutsche Bewohner zählt  
Pennsylvanien 908,250 Seelen, könnte mithin mit vollem Rechte  
schon jetzt ein zweites Deutschland genannt werden. Die deutschen  
Anfiedler zeichnen sich durch Einfachheit der Sitten, Wohlstand,  
Religiosität, Gediegenheit, deutsche Treue und Biederkeit vor allen  
andern Bewohnern der Union aus, und nur ein Vorwurf ist ihnen  
zu machen, ihr eigensinniges Festhalten am Alten, Hergebrachten,  
und die geringe Aufmerksamkeit, die sie im Allgemeinen dem Schul-  
und Unterrichtswesen widmen. Seit mehreren Jahren haben sie  
es indessen durchgesetzt, daß die Gesetze und Beschlüsse der Legis-  
latur in die deutsche Sprache übersetzt und deutsch veröffentlicht

werden. Selber werden sie aber von den Deutschen so wenig ge-  
lesen, daß die Kosten des Druckes und des Papiers nicht gedeckt  
werden. Kirchen und Schulen sind bei ihnen mehrtheils  
deutsch, es giebt viele Ansiedelungen, deren Bewohner, obgleich  
einzelne Ansiedelungen schon an 100 Jahre alt sind, fast gar kein  
Englisch sprechen, und kaum im Stande sind, die englische Bibel  
zu lesen; doch nimmt das Deutsche mit jedem Jahre mehr ab, und  
in vielen Kirchen, die rein deutsch waren, wird jetzt nur englisch  
oder deutsch und englisch abwechselnd gepredigt. Dasselbe gilt von  
den Schulen, den Pflanzstätten der deutschen Sprache. Das junge  
Volk spricht und lernt lieber englisch als deutsch. Die Kinder gar  
manches deutsch predigenden Pfarrers rabebrechen die deutsche  
Sprache, während sie des Englischen ganz mächtig sind. — Ist  
gleich der Staat schon ziemlich bevölkert; so sind doch noch immer  
im Norden und Westen große Strecken unbauten Landes zu kul-  
tiviren, und die Nähe der großen Märkte, die Leichtigkeit, mit dem  
Mutterland in Verbindung bleiben zu können, macht eine Ansie-  
delung hier werthvoller, als in dem fernem, wenn gleich fruchtbarem  
Westen. Fr. Bauer, ein tüchtiger Beobachter amerikanischer Zu-  
stände, spricht sich in seinem gediegenen Werke über die Vereinig-  
ten Staaten, über die zartere Hälfte der Bevölkerung Pennsylvan-  
iens am wahrsten aus; während in allen Theilen der Union die  
Frauenzimmer nur zum Nutzen, Ausgehen und Vergnügen nahe  
sind, während es dort für eine Schande gerechnet wird, die Frau  
oder Tochter arbeiten zu lassen, gehen die Farmerstöchter der Deut-  
schen in Pennsylvanien lustig mit hinaus ins Feld, binden die gel-  
ben, goldigen Walzenbindel, wenden das duftende Gras, und sitzen  
an den Winter-Abenden fleißig dabei, beim Spinnrocken; — brin-  
gen dem Manne, statt von Nachtschwärmerren geblickte Wangen  
und blaugeräuherte, matte Augen, ein von Gesundheit strotzendes  
Gesicht — statt in Glaße-Handschuhe bis an die Schultern ver-  
hüllte, schlafe — rüstige Arme für Feld und Küche — statt Eisen-  
bahn-Aktien 20 pCt. unter dem Hammer verkauft, eine volle Scheuer  
und wogende Felder — statt der rothen, in Corbuan mit golde-  
nem Schnitt gebundenen Werke Eugen Sue's, die alte Bibel, mit  
dem Familien-Almanach darin, und statt eines nasendämpfenden  
Gesellschaftslächelns ein treues, biederes, deutsches Herz. — Kün-  
ste und Wissenschaften haben hier später Eingang gefunden,  
als in den nördlichen Staaten, woran wohl die Institutionen der  
Dunkel schuld seyn möchten, die zwar für den Elementarunterricht  
im Rechnen, Schreiben und Lesen Sorge trugen, ihren weitem  
Unterricht aber nicht für nothwendig hielten. Gegenwärtig findet  
man an 15 höhere Lehranstalten, Akademien, Collegen, Seminare

deutschen so wenig ge-  
Bayern nicht gebedt  
ihnen mehrtheils  
Bewohner, obgleich  
alt sind, fast gar kein  
die englische Bibel  
Jahre mehr ab, und  
wird jetzt nur englisch  
ht. Dasselbe gilt von  
Sprache. Das junge  
isch. Die Städte gar  
ebereichen die deutsche  
mächtig sind. — Ist  
sind doch noch immer  
halten Landes zu kul-  
le Leichtigkeit, mit dem  
n, macht eine Anstehen-  
enn gleich fruchtbaren  
ter amerikanischer Ju-  
ste über die Vereinig-  
evölkderung Pennsylv-  
Theilen der Union die  
und Bergenden nahe  
rechnet wird, die Fran-  
armertbücher der Deut-  
s Feld; binden die gel-  
stende Gras; und sphen  
Spinrocken; — brin-  
ten gebliche Wangen  
Gesundheit strophendes  
on die Schulten ver-  
o Käse — statt Eisen-  
luft, eine volle Scheuer  
n: Corbuan mit golde-  
e's, die alte Bibel, mit  
etmes nasenrumpfsenden  
ntisches Herz; — Kü-  
ter Eingang gefunden,  
die Institutionen der  
Elementarunterricht  
tragen, einen weltren  
Gegenwärtig findet  
n, Collages, Seminare

und Universitäten in allen Theilen des Staates, wo sie nöthig be-  
funden wurden; Madamen 290, mit 15,950 Studenten, und 1908  
Elementarschulen mit 179,989 Schülern. Für die Volks- oder  
Elementarschulen hatten sich 1849 die Gemeinden mit 583,187  
Dollars besteuert, zu denen der Staat noch 156,387 Dollars zu-  
schoss. — Im Jahre 1825 begann Pennsylvanien seine großen  
Inland-Verbesserungen, und seit der Zeit sind in diesem  
Staate die nützlichsten Werke auf Staats- sowohl wie Privat-  
kosten zur Ausführung gekommen; das bedeutendste ist der Kanal,  
der Philadelphia mit Pittsburg verbindet; er besteht aus einer öst-  
lichen und westlichen Abtheilung, die zwischen Johnstown und Fal-  
lidayburg durch eine Eisenbahn von 37 Meilen Länge verbunden  
werden; die Ausdehnung des ganzen Werkes beträgt 400 Meilen.  
Andere Kanäle sind: der Schuylkill-Navigation-Kanal, welcher sich  
108 Meilen weit von Philadelphia nach Port Carbon erstreckt;  
— der Union-Kanal, 82 Meilen, von Reading nach Middletown;  
— der Schuylkill-Kanal, 84 M., von Easton nach Stobdartsville;  
— der Lackawagon, 25 M., vom Delaware nach Honesdale; — der  
Conestoga, 18 M., von Lancaster nach Safe Harbour; — der  
Coborus, 11 M., von York nach der Susquehanna; — der Bald  
Eagle, 25 M., von der westlichen Abtheilung des großen Kanals  
nach Bellefonte; — der Susquehanna-Kanal, 45 M., von Wrights-  
ville nach Havre de Grace, und mehrere kleinere Kanäle. — Noch  
zahlreicher sind die Eisenbahnen: die Columbia-Eisenbahn, von  
81 Meilen Länge, zieht sich von Columbia nach Philadelphia; —  
die Valley-Eisenbahn, 20 M. weit, von Norristown zur Colum-  
bia-Bahn; — die Harrisburg-Lancaster-Eisenbahn ist 35 M. lang;  
— Cumberland-Valley, 50 M., von Harrisburg nach Chambers-  
burg; — Westchester, 10 M., von der Columbia-Bahn bis West-  
chester; — Franklin, 30 M., von Chambersburg nach Williams-  
port; — die York-Brightsville-Eisenbahn, 13 M.; — Strasburg,  
7 M., von der Cumberland-Valley-Bahn nach Strasburg; —  
Philadelphia-Reading, 95 M., von Reading nach Pottsville; —  
Little Schuylkill, 23 M., von Port Clinton nach Lamaqua; —  
Danville-Pottsville, 44½ M., von Pottsville nach Sunbury; —  
Little Schuylkill und Susquehanna, 106 M., von Lamaqua nach  
Williamsport; — Beaver-Meadow-Zweig, 12 M., von Schuyl-  
kill zur Beaver-Meadow-Eisenbahn; — Williamsport-Clinton,  
73½ M.; — Corning und Bloßburg, 40 M.; — Mount Car-  
bon, 7¼ M., von Mount Carbon nach dem Newer-Jan-Creek;  
— Schuylkill-Valley, 10 M., von Port Carbon nach Lascrova;  
— Zweige derselben, von 15 Meilen Länge: Schuylkill, 13 M.,  
vom Schuylkill nach dem Tale; — Mill-Creek, 9 M., von Port

Carbon zu den Kohlengruben; — Mine Hill und Schuylkill-Haven-Eisenbahn, 20 M.; — Mauch Chunk, 9 M., von Mauch Chunk zu den Kohlenminen, mit 16 Meilen Zweigbahnen; — Room Run, 5 1/2 M., von Mauch Chunk zu den Kohlenminen daselbst; — Beaver-Meadow, 20 M., von Harrisville nach den Kohlenminen; — Hazelton und Lehigh, 8 M., von Hazelton nach der Beaver-Meadow-Eisenbahn; — Nesquehoning, 5 M., von den Nesquehoning-Minen zum Lehighfluß; — Lehigh und Endquehanna, 10 1/2 M., von White Haven nach Wilkesbarre; — Carbondale und Honesdale, von 17 1/2 M. Länge; — Lytle's Valley, 10 1/2 M., vom Broad Mountain nach Millersburg; — Pine Grove, 4 M., von Pine Grove nach den Kohlenminen; — Philadelphia-Drexton, 26 1/2 M., von Philadelphia nach Norrisville; — Philadelphia-Germantown-Norristown, 17 M., von Philadelphia bis Norristown, und der Germantown-Zweig, 4 M.; und die Philadelphia-Wilmington-Baltimore-Eisenbahn, von 98 Meilen Länge.

Die gesetzgebende Gewalt ruht in den Händen der General-Versammlung, aus dem Senate und dem Hause der Repräsentanten bestehend. Ersteres wird auf drei Jahre gewählt (Zahl 33); jährlich scheidet ein Drittel aus; letzteres, 100 Mitglieder umfassend, wird alljährlich gewählt. Versammlungszeit in jedem Januar, falls nicht der Gouverneur für nöthig erachtet, sie früher einzuberufen. Die vollziehende Gewalt hat der vom Volke auf drei Jahre erwählte Gouverneur (3000 Dollars Besoldung), der unter Billigung des Senates auch die Richter ernannt. In 12 Jahren kann er nur drei Mal hintereinander gewählt werden. Die richterliche Gewalt ist unabhängig. Die Staatschuld beläuft sich auf 40,877,212 Dollars. — Pennsylvania wird in 68 Kantons getheilt, die in 1284 Ortschaften zerfallen. Die wichtigsten Städte des Landes sind:

Harrisburg, 106 M. von Philadelphia, unter 40° 18', die Hauptstadt des Staats und Sitz der Regierung; an der Endquehanna; aber welche eine schöne, breite Brücke von 2378 Fuß Länge führt, mit dem Kapitol, einem Rathaus, 10 Kirchen, 2 Schulen, 1 Akademie, 600 mehlten und backmehlernen Häusern, und 8000 Einw., die Krämer- und Landhandel unterhalten. Drei Mal täglich nach Philadelphia (Fahrpreis 4 Dd.) und fünf Mal täglich nach Harrisburg; Posten täglich nach Pittsburg (Fahrpreis 7 D.). — Philadelphia, die zweite Stadt der Union, unter 39° 55' n. Br., auf einer weiten Fläche zwischen den beiden schiffbaren Flüssen Delaware und Schuylkill; aber welchen letzteren einige Brücken führen; sie besteht aus 7 Theilen: der eigentlichen City, den nördlichen Freiheit, Southwark, Moyamensing, Kensington, Spring Garden und Passaunk, und ist wieder in 30 Wards getheilt; sie ist eine der reichlichsten und schönsten Städte der Erde, mit Ausdehnung der Maueranlagen

und Schuylkill: Pa-  
9 M., von Mauch  
den Zweigbahnen: —  
den Kohlenminen bei  
Barryville nach den  
P. von Hazelton nach  
Boeing, 5 M., von den  
gh und Cadzuehanna,  
Arce; — Carbondale  
Pittin's Valley, 10 1/2  
g; — Pine Grove, 4  
en; — Philadelphia-  
Morrisville; — Pitt-  
von Philadelphia 6 1/2  
M.; und die Phila-  
98 Meilen Länge.  
in den Händen der  
dem Hause der Re-  
drei Jahre gewährt  
; letzteres, 100 Mit-  
Versammlungszeit in  
für nötig erachtet, sie  
lt hat der vom Volke  
Dollars Besoldung),  
Richter ernannt. In  
nder gewährt werden.  
Staatschuld bei  
sylvania wird in 58  
zerfallen. Die wick-  
40 1/2, die Hauptstadt  
Shannock, aber welche eine  
dem Kapital, einem Natu-  
a und beschleunigten Flu-  
unterhalten. Tarif (je  
dmal täglich nach Cham-  
7 D.) — Philadelphia,  
einer weiten Fläche ge-  
quilt, aber welchen ich-  
s: der eigentlichen City,  
Washington, Spring Gar-  
den; sie ist eine der regel-  
mäßigen der Staatsanfer-

den Dockstraßen und der Straßen in den Vorstädten, durchaus regelmäßige Stra-  
ßen, die sich in rechten Winkeln kreuzen, gut gepflastert und an den Seiten mit  
Trottoirs versehen sind, und durchaus von 50–60 Fuß Breite haben. Öffent-  
liche Plätze hat Philadelphia mehr, als irgend eine Stadt der Union; die schön-  
ste, darin die ganze Stadt über 20,000 zählt, sind theils massiv, theils von Stie-  
geln errichtet, und fast durchgehends 2–3 Stockwerk hoch; hübsche Häuser für  
son im Innern der Stadt nicht mehr erbaut werden, obgleich noch eine Menge  
aus der alten Zeit vorhanden sind. Die Einwohnerzahl beträgt 400,045. Unter  
den öffentlichen Gebäuden zeichnen sich folgende vorzüglich aus: das alte Staa-  
tenhaus, in welchem der Continentalcongress seine ersten Sitzungen hielt und in  
dessen Hofraum die ersten auf ebener Erde die weltberühmte Unabhängig-  
keits-Erklärung unterzeichnet wurde, die ehemalige Vereinigte-Staaten-Bank, die  
Pennsylvania Bank, die Börse, die Grand Bank, 2 Rathhäuser der City, das  
Rathhaus des Kantons, 6 Marktplätze, die Washington-Hall, Peale's Museum, das  
Franklin-Institut, die Universitäts-Gebäude, Strada College, ein Waisenhaus im  
griechischen Style, das Marienhospital der Vereinig. Staaten, das Waisenhaus der  
Ver. St., in welchem monatlich bis zu 3 Millionen Doll. Gold ausgeprägt wer-  
den können, die berühmten Wasserwerke, 1 Schauspielhaus und über 150 Kir-  
chen und Bethäuser. Elementarschulen aller Art und Akademien sind in Menge  
vorhanden. Gelehrte Gesellschaften, technische Vereine und Wohlthätigkeits-An-  
stalten sind in großer Anzahl hier, und außerdem 1 Akademie der Künste, ein  
Museum, 4 große öffentliche Bibliotheken, 1 Sternwarte und 1 botanischer  
Garten. — Die Nahrung der Einwohner beruht auf Gewerben, Schifffahrt und  
Handel; man findet hier Handwerker, Künstler und Fabrikanten aller Art, die  
Fabrikation besteht vorzugsweise in Maschinen, Stahlwaren, edlen Metallen,  
Wollen- und Baumwollen-Webereien und Spinnereien, Gerbereien, besonders  
von Hancock, Häuteverarbeiten, Zuckerraffinerien etc.; der Schiffbau ist beträchtlich;  
die Porterdruckenerei rivalisirt mit denen von London, und gegen 70 Buch-  
bindereien und Buchhandlungen befriedigen den literarischen Bedarf der Union.  
Die Verbindungen von Philadelphia aus, mit allen Theilen der Union, stehen  
denen von New-York nicht nach; außer den verschiedenen Eisenbahngese-  
lschaften gehen täglich Cars 3mal nach New-York (Fahrpreis 3 bis  
4 D.) und eben so nach Harrisburg (4 D.); dann 2mal täglich nach  
Baltimore (3 D.); einmal täglich nach Portsmouth (3 D. 50 C.),  
nach Washington (4 D. 50 C.), nach Wheeling (14 D.), nach Pittsburg  
(12 D.) und nach Pittsburg über Harrisburg (12 D.); — Dampfboote  
gehen täglich nach Burlington und Bristol, nach Wilmington, New-  
Castle etc. und 2mal täglich nach Essex, Wiltedarr etc. — Pitts-  
burg, 917 M. von Philadelphia, unter 40° 32' n. Br., in der Gabel des Alle-  
ghany und der Monongahela, die hier den Ohio bilden, eine der stärksten  
und gewerbsamsten Städte des Binnenlandes der Union, mit schönen Geraden,  
40–50 Fuß breiten Straßen, 1 Rathhaus, 45 Kirchen, 1 Brauhaus der Union,  
1 Gefängniß, 4 Banken, der Western-University und über 50,000 Einw. darun-

ter viele Deutsche, die bedeutenden Handel, Fabriken, Manufakturen und Kohlenbau betreiben. Pittsburg liefert Eisen- und Stahlfabrikate aller Art, Röhren, Dampfmaschinen, Baumwollenpressen für den Süden, Sägen und alles andere Nöthiges von Eisen; seine Stahlfabriken sind die bedeutendsten in der Union; es hat ferne Gut-, Sägen-, Wäsch-, Baumwollen- und Wollenfabriken; Gießereien etc. Der Gesamtwert des Manufakturhandels und des Kohlenhandels wurde 1850 auf 50 Millionen Doll. geschätzt; 1847 wurden 60 Dampfer auf den dortigen Werften gebaut. Von den Vorstädten Pittsburgs ist Alleghany City, am nördwestlichen Ufer des Alleghany, die wichtigste und mit Pittsburg durch drei Brücken verbunden; sie hat bereits eine Bevölkerung von 12,000 Seelen, besitzt 15 Kirchen, 1 Seminar, 2 Akademien, 12 Schulen, 1 Staatoberserungsanstalt, 58 Kaufhäuser und mehrere Manufakturen und Fabriken. Dampfboote gehen täglich von Pittsburg nach New-Orleans und allen Zwischenorten. Die Fahrpreise betragen, nach Wheeling 1 D., 60 C.; nach Marietta 2 D. 50 C.; Cayandole 3 D.; Maitville 3 D. 50 C.; Cincinnati 5 D.; Louisville 6 D.; Smithland 8 D.; Cairo, an der Mündung des Ohio, 9 D.; nach St. Louis 10 D.; Kanyis, in Tennessee, 16 D.; Richburg 25 D.; und nach New-Orleans 26 D.; Dampfboote, in Verbindung mit posttäufigen gehen täglich nach Cumberland, und von dort mit Eisenbahnen nach Baltimore; Kanaboote gehen täglich nach Harrisburg. Lancaster, am Conestoga, eine blühende Fabrikstadt in dem Garten von Pennsylvania gelegen mit fast 12,000 Einw., 1 Rathhaus, 12 Kirchen, 3 Bänken, dem Franklin College und vielen Mühlenwerken in der angenehmen Umgegend. Carlisle, im Cumberland-Thal, 18 M. von Harrisburg, eine alte, blühende Stadt, mit 1 Rathhaus, 1 Stadtkath., dem Dickinson-College, 11 Kirchen, 1 Post und 4500 Einw.; die Baracken der Vereinigten Staaten, mit welchem eine Kavallerieschule verbunden ist, liegen eine halbe Meile von der Stadt. Carswellen hier täglich nach Harrisburg und Chambersburg, und Postwagen gehen im Sommer täglich nach den Quellen. Die Carlisle-Golfhahn-Brücke, liegt 4 M. nördl. von der Stadt, in einem abgeschlossenen Thale der blauen Berge, in einer reizenden Landschaft; sie sind geschmackvoll angelegt und bieten den Besuchern alle Bequemlichkeiten. Chambersburg, am Zusammenflusse des Fallens Springs mit dem Conoco-Quagen, mit 1 Rathhaus, 1 Post, 1 Frauenkloster 3 Kirchen, 1 Akademie und 3700 Einw.; in der Nachbarschaft sind ansehnliche Mühlen und Manufakturen. Bedford, 206 M. von Philadelphia, am Juniata und der Pittsburger Chaussee, mit 6 Kirchen, 1 Akademie, 1 Seminar, 1 eleganten Rathhaus und 1500 Einw.; die Bedford-Sperlung, besuchte Gollquaden, sind 1 1/2 M. südlich von der Stadt. Cannonsburg, 14 M. südwestl. von Pittsburg, mit 2 Kirchen, dem Jeffersons College, 1 theologischen Seminar und 370 Einw.; Washington, 25 M. südwestl. von Pittsburg, an der Nationalstraße, romantisch auf hohem Grunde gelegen, mit 1 Rathhaus, 2 Kirchen, 1 Akademie, 1 Seminar, dem Washington-College und 2400 Einw.; 2 1/2 M. gehen von hier Posten nach Pittsburg, Wheeling und Baltimore. Hancock, am





auf einer Hochebene, am linken Ufer des westlichen Armes der Susquehanna, 50 M. von Harrisburg, mit 5 Kirchen und 1010 Einw.; — Care gehen täglich von hier nach Nassau, von dort Ostwegen nach Bloßburg, und von da Care nach Corwint; — Northtown, am linken Ufer des Schuylkill, 10 M. von Philadelphia, mit 1 Rathhaus, 6 Kirchen, 1 Bank, 1 Akademie, 1 Seminar, 1 Bibliothek und 3200 Einw.; Grube werden hier in großer Ausdehnung betrieben, und der über den Fluß gezogene Damm erzeugt eine ungemeine Wasserkraft; 6 M. oberhalb der Stadt, an der Mündung des Ratch Creek, ist eine tiefe Grube; Care gehen täglich von der Stadt nach Philadelphia und Pottsville; — Reading, am linken Ufer des Schuylkill, 60 M. von Philadelphia, regelmäßig angelegte Handelsstadt, mit elegantem Rathhaus, 3 Banken, 1 Akademie, 3 öffentlichen Bibliotheken, worunter eine deutsche, 1 weiblichen Seminar, 12 Kirchen und mehr als 12,000 Einwohnern, mehr Deutschen, wie überhaupt am Schuylkill und Susquehanna; die Umgebung der Stadt ist wild und malerisch, und die Lage bemerkenswerth gesund; Care gehen täglich von hier nach Philadelphia und Pottsville; — Pottsville, der Hauptplatz des Kohlenhandels, liegt oberhalb der Schicht, durch welche der Schuylkill aus den Gebirgen tritt, 92 M. von Philadelphia, und ist berühmt wegen seiner schnellen Aufschwügel; gegenwärtig zählt die Stadt, welche 1824 erst fünf unbedeutende Blockhäuser enthielt, 6 Kirchen, 1 Stadthaus, 1 Bank, 1 Akademie, mehrere bedeutende Manufakturen und mehr als 5000 Einw.; Care gehen von hier täglich nach Philadelphia, und Ostwegen nach Scrubury, Danville und Catawissa; — Reading Springs, am linken Ufer des Lehigh, in einem tiefen romantischen Grunde, 122 M. von Philadelphia; die Berge erheben sich dicht am Städtchen, fast bis zu einer Höhe von 600 — 1000; die Bewohner, deren der Ort fast 3000 zählt, sind größtentheils mit Stahlblechhandlung beschäftigt und unterhalten mehrere Manufakturen; — Wilkesbarre, am linken Ufer der Susquehanna, 110 M. von Philadelphia, mit 1 Rathhaus mehreren Kirchen, 1 Bank, 1 lateinischen Schule, 1 weiblichen Erziehungsanstalt und über 2000 E., das Hauptwohning, in welchem die Stadt liegt, ist ungemein heilich und fruchtbar; — Colton, an der Vereinigung des Lehigh mit dem Delaware, aber welche beide hier Brücken führen, eine schöne regelmäßig angelegte Stadt, mit 1 Rathhaus, 3 Banken, 6 Kirchen, 1 Akademie, 1 lateinischen Schule, dem Lafayette College, 1 öffentlichen Bibliothek und über 3000 Einw.; — Drei Schichten oder Hosenbuckel der Kittatinny Mountains, Lehigh und Delaware Watergates und Waterfalls, die sämtlich innerhalb 25 M. von Easton liegen und malerische Ansichten gewähren, verdienen von den Reisenden besucht zu werden; — Conowingo, an der Vereinigung des Potomac mit der Choptank, ist erst seit wenigen Jahren gegründet, enthält aber bereits 1 Bank und 6 Kirchen, 2 Akademien und 1000 E.; der Delaware und Hudson Kanal endet hier, und eine Eisenbahn von 10 1/2 M. Länge vereinigt die Stadt mit den Aufseherinnen; — Carbonate, am Delaware Creek, verdankt sein Entstehen den reichen Kohlenminen,

aus welchen täglich von 600 — 800 Tonnen Kohlen gefördert werden; das  
 Städtchen enthält bereits 6 Kirchen und 1200 Einw. — Bristol, am rechten  
 Ufer des Delaware; 20 M. oberhalb Philadelphia, mit 2 Kirchen, 1 Bank, 1  
 Miltär-Juristat und 1600 Einw.; — Dornsboro; geht täglich von hier  
 nach Philadelphia, und Care über Trenton nach New-York. —  
 Chester, 14 M. von Philadelphia, am rechten Ufer des Delaware, die kleine  
 Stadt des Staates; mit 1 Rathhaus, 3 Kirchen, 1 Bank und 1100 Einw.;  
 Care passieren täglich zweimal von Baltimore und Philadelphia. —  
 Wexford, 39 M. von Philadelphia; in Mitten einer herrlichen, reichen, sehr gesunden  
 Orund und durch eine Briggbahn von 8 M. Länge mit der Columbia-Fluss-  
 bahn verbunden, enthält 1 Rathhaus, 1 Bank, 6 Kirchen, 1 Akademie, 4 Ge-  
 minare, 1 öffentliche Bibliothek, 1 Athenäum, 1 naturhistorisches Museum und  
 2640 Einw. Care gehen zweimal täglich nach Philadelphia. —  
 Westchester, Hauptort der Herrschafter, an der Mündung des Monakiss in den Schick, eine  
 freundliche, gewerbliche, am Abhang eines Rothbärgs liegende Stadt.  
 Westtown, im Schick, mit einer homöopathischen Lehranstalt.

10. Der Staat Delaware.

Delaware, nach Rhode-Island der kleinste Staat der Union,  
 liegt zwischen 38° 29' und 39° 48' n. Br. und zwischen 1° 43'  
 und 1° 58' ö. L., wird im N. von Pennsylvania, im O. von der  
 Delaware-Bay und dem atlantischen Ocean, im S. von Maryland,  
 und im W. von Maryland und Pennsylvania begrenzt, und hat  
 von Norden nach Süden eine Ausdehnung von 90, und von Osten  
 nach Westen von 25 Meilen. Der Flächeninhalt des Landes  
 beträgt 2120 □ Meilen oder 1,356,600 Acres. — Gebirge be-  
 sitzt Delaware nicht; der südliche Theil ist flach und sandig; zwis-  
 schen der Delaware- und Chesapeake-Bay sind ausgebehnte Sümpfe  
 und Niederungen; nur der nördliche Theil des Landes erhebt sich  
 und wird am äußern Ende hügelig, doch erhebt sich keiner dieser  
 Hügel über 500 Fuß. Der Boden im Süden und längs dem  
 Delaware ist sandig, und mit Salzmarschen wechselnd; die Sümpfe  
 im Süden, namentlich der große Cypresswamp, der 50,000 Acres  
 bedeckt und zum Theil zum Staate Maryland gehört, hat eine  
 torfge, auf weissem Meerstrand ruhende Unterlage; der nördliche  
 Theil des Staates hat schweren Thon- und fruchtbaren Walzen-  
 boden. — Eine Menge kleiner Flüsse und Creeks, welche sich  
 theils in den Delaware und in die Bay gleichen Namens, theils  
 in die Chesapeake-Bay und in der Ocean ergießen, bewässern den  
 Staat; die erheblichsten sind: der Delaware selbst, der Brandywine,  
 Christina-Creek, Duck, Mississippi, Cedar und Indiana-Creek, die

theils schiffbar sind, theils eine Menge Mühlen in Bewegung sehen. Der Delaware fließt an der östlichen Grenze des Staats hinab, und bildet daselbst die Delaware-Bay, die bereits bei Bombay-Hoof beginnt, 40 Meilen lang und 30 Meilen breit ist, und sich bei ihrem Ausflusse ins Meer, wo Kap Henlopen vortritt, bis auf 20 Meilen verengt; sie enthält eine Menge Sandbänke, und ihr Fahrwasser beträgt zwischen 8 und 10 Faden. — Das Klima des Staats ähnelt dem von Pennsylvania, ist im Süden warm und feucht, im Norden angenehm und gesund, im Ganzen aber, namentlich in den Niederungen, wo häufig Wechselfieber vorkommen, weniger gesund, als in Pennsylvania. Der Winter dauert 3 Monate, und oft fällt das Quecksilber auf 15° R.; im Sommer hingegen steigt es öfter auf 28 und 30°. — Die südlichen Niederungen sind noch reich an Waldungen, der mittlere Theil des Landes ist zum Theil ausgeholzt und größtentheils in Kultur genommen. In den Sümpfen des Südens gedeihen Cypressen und der Dupelo-Baum auf eine vorzügliche Weise: kaum ein Sonnenstrahl vermag durch das Diclcht dieser Cypressenwälder zu dringen, welche in den Morästen schwelgerisch herumschwärmen, und eine Höhe von 70 bis 80 Fuß, und einen Durchmesser von 3 Fuß erreichen. Der virgini-sche Wachholder, der Lerchenbaum, Magnolien, Retsch- und Lorbeerbäume, Kaskien, Pappeln, Ulmen, Eiben, Eichen u. s. w. sind in allen Theilen des Landes heimisch. — Der Landbau bildet das Hauptgeschäft der Bewohner, doch wird er nachlässig betrieben und steht auf keiner sonderlichen Stufe; man baut Weizen, Mais, Gerste, Roggen, Buchweizen, Kartoffeln, süße Potaten, Kürbisse, Melonen, Erbsen und Obst. — Die Viehzucht ist nicht sehr bedeutend. Rindvieh und Pferde sind mittelmäßig, dagegen gedeihen die Säuwette desto besser. Die Schafzucht ist ziemlich beträchtlich. — Die Fischeret, in den Flüssen sowohl, als längs den Küsten, ist bedeutend, und in der Delaware-Bay findet man unsern vom Lande besonders viele Austerbänke. — An Mineralien ist das Land arm; an den Quellen des Monticose gräbt man etwas Eisenerzen; im Norden des Staats bricht man Drucksteine, und den Sand des Delaware, welcher sehr rein ist, benützt man zum Glasbrennen. Kalk ist nirgends vorhanden, und zum Bauen verwendet man Muschelkalk, den man an der Küste brennt. — An Manufacturen und Fabriken hat Delaware keinen Mangel: Papier-, Pulver-, Walk- und Sägemühlen, so wie Baumwollen- und Seidentuchfabriken sind in Menge vorhanden, die meisten Aufmerksamkeit verdienen aber die Mahlmöhlen, von denen die von Brandytwine sich durch ihre herrliche Einrichtung auszeichnen: beinahe alle wichtigen Handarbeiten

in Bewegung setzen.  
 des Staats hinab,  
 bereits bei Bombay  
 en breit ist, und sich  
 open vortritt, bis auf  
 Sandbänke, und ihre  
 — Das Klima des  
 m Süden warm und  
 Dungen aber, nament-  
 licher vorkommen, we-  
 ter dauert 3 Monate,  
 im Sommer hingegen  
 chen Niederungen sind  
 Theil des Landes ist  
 kultur genommen. In  
 ten und der Dupelo-  
 Sonnenstrahl vermag  
 vringen, welche in den  
 me Höhe von 70 bis  
 erreichen. Der vrgl-  
 lsten, Kirsch- und Lor-  
 Eichen u. s. w. sind  
 Der Sandbau bildet  
 er nachlässig betrieben  
 u baut Weizen, Mais,  
 se Potaten, Kürbisse,  
 utend. Rindvieh und  
 ie Schweine desto bes-  
 — Die Fischerei,  
 ist bedeutend, und  
 vom Lande besonders  
 das Land arm; an  
 s Kaseisen; im Nor-  
 den Sand des Dela-  
 in Glasbrennen. Kalt  
 wendet man Muschel-  
 Manufakturen und  
 apier-, Pulver-, Walk-  
 Deuteleuchfabriken sind  
 lekt verdienen aber die  
 sie sich durch ihre her-  
 wichtigsten Handarbeiten

werden in denselben mit Hilfe des Wassers verrichtet; das Korn  
 wird auf die Darre geschoben, gemahlen, abgeseiht und gedreht,  
 ohne Desigehandlung eines einzigen Menschen. — Wehl, Weid-  
 und Stadtholz, Pöckelfleisch, Schinken, Speck, lebendes Viehvieh  
 u. dergl. sind die hauptsächlichsten Ausfuhrartikel, und Wehl  
 liefert verhältnismäßig kein Staat in solcher Menge zur Ausfuhr,  
 als Delaware. — Banken sind 4, und außerdem 4 Zweigbanken  
 vorhanden, mit einem Kapital von 1,071,318 Dollars.

Die ersten Ansiedler des Landes waren Schweden, der größte  
 Theil der jetzigen Bewohner ist jedoch von englischer Herkunft.  
 Deutsche sind nur wenige im Staate. Die ganze Bevölkerung  
 beläuft sich gegenwärtig auf 90,400 Seelen, freie, Farbige und  
 Sklaven eingerechnet. Delaware ist ein Sklavenstaat, Presby-  
 terianer bilden die zahlreichsten Religionsverwandten, doch findet  
 man auch Quäker, Episkopalen, Baptisten, Methodisten u. s. w.  
 — An Lehranstalten bestehen im Staate, außer dem Dela-  
 ware College zu Newark, 20 Akademien und 152 Volksschulen. —  
 Die Regierung besteht aus einem Senate von 9, und einem  
 Hause der Repräsentanten von 21 Mitgliedern, von denen die er-  
 steren auf vier, die letzteren auf zwei Jahre gewählt werden, und  
 alle zwei Jahre am ersten Dienstage im Januar zusammentreten,  
 und einem Gouverneur, der seine Stelle vier Jahre bekleidet, und  
 nachher nicht wieder wählbar ist; er hat bei den Gesetzen der Ge-  
 neral-Versammlung keine verneinende Stimme, und wird bloß als  
 Vollzieher angesehen; auch steht ihm weder ein Rath noch ein  
 Lieutenant-Gouverneur zur Seite. Gehalt 1333½ Doll. Jeder  
 22 Jahre alte, welche männliche Bürger der Vereinigten Staaten,  
 der ein Jahr vor der Wahl im Staate und dann einen Monat  
 lang in dem Kanton gelebt hat, in welchem er stimmen will, auch  
 zwei Jahre lang vorher die Kantontaxen bezahlte, ist stimmberech-  
 tigt. Bürger im Alter von 21 — 22 Jahren haben das Stimms-  
 recht ebenfalls, auch wenn sie noch keine Kantontaxen bezahlten.

Schulden hat der Staat keine. Dagegen besitzt er an  
 öffentlichen Anlagen, die auf Privatkosten errichtet wurden:  
 den Chesapeake- und Delaware-Kanal, der den nördlichen Theil  
 des Staats durchkreuzt, bei Delaware City, 46 Meilen unterhalb  
 Philadelphia, beginnt, und sich 13½ Meilen weit bis zum Bad  
 Creek, einem schiffbaren Arm des Elk, erstreckt; er ist 10 Fuß tief,  
 an der Oberfläche 66 Fuß breit und für Sloops und Dampfboote  
 fahrbar. Der tiefe Durchstich (Deep Cut) an demselben hat 4  
 Meilen Länge und führt durch einen Hügel von 90 Fuß Höhe.  
 Der Kanal wurde in 5 Jahren vollendet, und erforderte zum Bau  
 ein Kapital von 2,200,000 Dollars. — Die New-Castle- und

Freundtown-Eisenbahn, das zweite bedeutende Werk, bildet ebenfalls eine Verbindung zwischen der Delaware- und Chesapeake-Bay; sie ist 16 1/4 Meilen lang, und erfordert zu ihrer Herstellung 400,000 Dollars.

Der Staat Delaware besteht aus den drei Kantons Kent, New-Castle und Sussex, die in 25 Quadrate und in Ortsschaften getheilt sind. — Die wichtigsten der letzteren sind:

Dover, unter 39° 10' n. Breit., die Hauptstadt des Staats; eine regelmäßig angelegte freundliche Stadt zwischen den beiden Hauptkanen des Juncus, die aus 4 Straßen besteht, die in einem großen vierseitigen Square zusammenstoßen, auf dessen Ostseite das geschmackvolle Staatenhaus steht; die Stadt hat 3 Kirchen, 1 Rathhaus, 1 Bank, 1 Akademie, 1 Postamt, etwa 1000 Einw. — Abwechslend halten hier und zu New-Castle die Bundesgerichte ihre Sitzungen.

— Wilmington, unter 39° 45' n. Br., in der Gabel des Christiana und Brandywine, eine regelmäßig am Abhange eines 100 Fuß hohen Felsgebirges gebaute Stadt mit 10,000 Einwohnern; sie besitzt 16 Kirchen, 2 Akademien, 1 Zeughaus der Union, 2 Markthäuser, 3 Banken, und in der Nachbarschaft bedeutende Lein-, Woll- und Papiermühlen. — Cars gehen täglich zweimal nach Phila. Delphla. (Fahrpreis 50 Cents) und Baltimore, und Dampfboote täglich nach Philadelphia.

— Brandywine, am gleichnamigen Flusse, mit berühmten Woll-, Lein-, Pulver-, Papier-, Scher- und Wollmühlen. — New-Castle, am Delaware, 5 Meilen südlich von Wilmington, mit 1 Rathhaus, 3 Kirchen, 1 Markthaus und gegen 3000 Einw., die vor allem mit Philadelphia handeln. — Dampfboote gehen täglich von hier nach Philadelphia, und Cars, in Verbindung mit Dampfbooten, nach Baltimore. — Smyrna, am Duck Creek, mit 1 Kirche und 600 U. — Delaware City, an der Westseite der Delaware-Bay und der Einfahrt in den Chesapeake- und Delaware-Kanal, mit 56 Häusern; auf der vor der Stadt liegenden Insel Peapack ist Fort Delaware. — Millsboro, am Mississippi, mit 3 Kirchen, 2 Akademien und 648 Einw. — George, in der Mitte des Kantons Sussex, mit 1 Gerichtshaus, 1 Gefängniß, 1 Kirche, 1 Bank und 963 Einw. — Lewistown, an der Delaware-Bay mit 4900 Einw. und lebhaftem Handel.

### III. Südliche Staaten.

#### 11. Der Staat Maryland.

Der Staat Maryland, welcher durch die Chesapeake-Bay in zwei Theile getheilt wird, liegt zwischen 38° und 39° 45' n. B. und zwischen 76° östl. und 78° 30' w. L.; grenzt im N. an Penns.

sylvantien, im O. an Delaware und den atlantischen Ocean, und  
 im S. und W. an Virginia, von welchem Staat ihn der Potow-  
 mac schiedet, und hat die größere Hälfte des Districts Columbia  
 auf seinem Gebiete liegen. Die größte Ausdehnung des Staats  
 von N. nach S. beträgt 108, und von O. nach W. 198 Meilen,  
 und sein Flächeninhalt, mit der Chesapeake-Bay, 14,000, ohne  
 dieselbe 11,317 Meilen, oder 7,242,880 Acres. — Die Gestal-  
 tung des Landes ist außerordentlich mannigfaltig; die östliche Küste  
 niedrig, eben und sandig; die Westküste der Bay größtentheils  
 Niederung; der mittlere Theil des Staats hügelig, der westliche  
 bergig, selbst gebirgig. Der Boden im O. ist sandig und mit  
 vielen Niederungen, reichenden Gewässern und reichen Wäldern unter-  
 mischt; das Hügel- und Gebirgsland hat ziemlich guten Lehmboden; zwischen den  
 South-Mountains, welche die östliche Bergseite Marylands bilden,  
 liegen fruchtbare Thäler. Weiter westlich kommen die blauen Berge,  
 die mit den North-Mountains beginnen, und auf welche die Elder-  
 ling-Hills und Ragged-Mountains, und endlich die Alleghany fol-  
 gen. Zwischen diesen Bergen ist der Boden wie in den Berg-  
 districten Pennsylvania's; die fruchtbarsten Ländereien liegen in wes-  
 tlichen Theile des Staats, und am Potomac, dessen Ufer beson-  
 ders fett sind. Maryland ist trefflich bewässert; die wichtigste In-  
 ländische Schifffahrt in diesem Staate wird durch die Chesapeake-  
 Bay eröffnet, die sich vom Cap Henry in Virginia, in 36° 38'  
 n. Br. erstreckt, gegen 180 Meilen lang, und von 6 bis 20 Mei-  
 len breit ist, und eine Tiefe von 6—8 Faden hat. In Maryland  
 enthält sie mehrere kleine Buchten, von denen die Herring- und  
 Eastern-Bay auf der Ostseite, und die Herring-Bay auf der West-  
 seite sich befinden. Die Flüsse, welche sich in die Chesapeake-Bay  
 ergießen, zugleich die Hauptflüsse des Staats, sind: die Susque-  
 hanna, der Patuxent, Rappahannock und Potomac auf der westlichen,  
 und der All, Sassafras, Chester, Choptank, Nantuxet und Wor-  
 moke auf der östlichen Seite. — Das Klima ist sehr milde; auf  
 den Höhen kühlen die Seewinde die Hitze einigermaßen ab, in  
 den Thälern herrscht dagegen im Sommer eine unmäßige Hitze.  
 Abwechslung und Strenge der Temperatur sind indes auch hier  
 gemein, und im Winter fällt der Thermometer öfters auf 12°  
 herab. In den niederen Gegenden, östlich der Berge, ist der Som-  
 mer und Herbst ungesund und Wechselieber herrschend, desto ange-  
 nehmer ist es aber auf den Höhen im ganzen Westen des Staats.  
 — Der Ackerbau wird im Westen eifrig, und mit demselben Er-  
 folge wie in Pennsylvania betrieben; weisser Weizen und Mais  
 die Hauptprodukte desselben; Hafer, Gerste und Roggen werden  
 weniger gebaut, dagegen die Palma Christi, Erbsen, Bohnen, Kar-

toffel, süße Potaten und Erdbeeren in Menge gezogen. Im Süden und Osten ist Plantagenbau, und Taback das Hauptprodukt desselben. Baumwolle wird in Menge gebaut, und größtentheils zur Handweberei benutzt; Flachs und Hanf hingegen im Westen in großer Menge gezogen. Gemüse und Obst sind reichlich vorhanden, und alle Landleute haben ansehnliche Äpfel-, Pfirsiche- und Kirchgärten. Dem Wiesenbau wird wenig Aufmerksamkeit zugewendet, und die Viehzucht ist daher in schlechtem Stande; in den westlichen Kantons ist eine Art Winterkaltung eingeführt, sonst bleibt überall das Vieh in den Wäldern sich selbst überlassen. In Ost-Maryland sind die Waldungen in schlechtem Stande. Die graue Magnolie, Fichten, Tannen und Eichen wachsen in dem sandigen Boden; in den feuchten Niederungen Edeleiche und Cypressen, und längs den Flüssen: Ahornbäume, Weiden und Linden. Kastanien, Walnüsse, Ginkgos, Haselnüsse, verschiedene Eichenarten, die großblättrige Magnolie, Sassafras, Hundehol, Tulpenbäume, sind in Westmaryland zu Hause, und heilsame Kräuter findet man im Lande wild wachsend. — An Mineralien fehlt Mangel. Chromstein und gemeiner Ebonstein findet man bei Baltimore; Kohlen findet man an verschiedenen Orten und eben so Blei, Arsenalkupfer, Wulfstein, Achat, Jaspis, Marmor, Kalk und Malachit. — Der Kunstfleiß hat sich in neuer Zeit sehr erweitert. Eisenwerke, Maschinenanstalten, Glasbläsen, Branntweinbrennereien, Mehl- und Pulvermühlen, Gutmanufakturen, Nepperbahnen, Zuckerraffinerien und Baumwollenspinnereien sind die wichtigsten Gewerbe des Landes. Der Handel mit dem Lande ist bedeutend und wird durch 13 Banken, 70 Großhändler und 417 Kommissionshändler unterstützt, der Binnen- und Deesehandel durch 2562 Kaufleute aller Art geleitet; die hauptsächlichsten Ausfuhrartikel bestehen in Mehl, Taback, Holz, Pökelfleisch, Erbsen, Bohnen, Eisen u. s. w.

Die ersten Ansiedler Marylands waren verfolgte englische Katholiken, die in der neuen Welt eine Freistadt suchten; ihnen folgten Irländer, Deutsche, und nach der Revolution auf dem Fuß die Franzosen und Holländer. Die westlichen Kantons sind größtentheils von Deutschen und deren Nachkommen bewohnt. Die Zahl sämtlicher Einwohner beläuft sich gegenwärtig auf 582,500 worunter 89,000 Sklaven. — Für den öffentlichen Unterricht sehr gesorgt, es bestehen mehrere Colleges: Washington-College in Chesterton, St. Johns-College zu Annapolis, St. Mary's-College und die University of Maryland zu Baltimore, und Mount Mary's-College zu Emmetsburg; 127 Akademien mit 4178 Schülern, und 567 Elementarschulen mit 16,082 Schülern. — Alle



Menge gezogen. Im Sta:  
 Taback das Hauptprodukt  
 gebaut, und größtentheils  
 nach England in Westen  
 Ost sind reichlich vor-  
 händige Kapsel, Pfeifen-  
 tobak wenig Aufmerksamkeit  
 in schlechtem Stande; nur  
 Winterkallung eingeführt,  
 aber sich selbst überlassen.  
 dungen in schlechtem Zu-  
 Stande und Eichen wach-  
 senden Niederungen Gebirg  
 Ahornbäume, Ulmen und  
 s. Haselnüsse, verschiedene  
 le Cassiafras, Dumbholz,  
 Gause, und heilsame Rodu-  
 s. — An Mineralien ist  
 keinen Ebonessenstein bricht  
 an an verschiedenen Orten,  
 stein, Achat, Jaspid, Mar-  
 schfeld hat sich in neuerer  
 hinein, anstalten, Glasbläsen,  
 übermahlten, Gutmanufaktur-  
 und Baumwollenfabriken sind  
 Der Handel mit dem Aus-  
 Banken, 70 Großhandels-  
 der Binnen- und Detail-  
 t geleitet; die hauptsächlich-  
 Taback, Holz, Backsteine,  
 s waren verfolgte englische  
 ine Freizahl suchten; ihnen  
 der Revolution auf St.  
 Die westlichen Kantons sind  
 Nachkommen bewohnt. Die  
 ch gegenwärtig auf 582,500,  
 den öffentlichen Unterricht ist  
 napolis, St. Mary's-College  
 Baltimore, und Mount St.  
 Akademien mit 4178 Schü-  
 982 Schülern. — Alle St.

ten genießen, obgleich der Staat von Katholiken gegründet wurde,  
 vollkommene Religionsfreiheit; die zahlreichsten Religionsverwandten  
 sind Katholiken, mit 1 Erzbischof, der zugleich Metropolitane der  
 Ver. St. ist, und Episcopalen; nach diesen kommen Presbyteria-  
 ner, Methodisten, Baptisten, deutsche Reformirte, Lutheraner, Uni-  
 tarianer, Quäker etc. — Nach der neuen Constitution, die von  
 einer Reform-Convention ausgearbeitet, am ersten Mittwoch im  
 Juni 1850 vom Volke angenommen wurde, und am 4. Juli dessel-  
 Jahres in Kraft trat, ruht die gesetzgebende Gewalt in einem Se-  
 nate und einem Hause der Deputirten und heißt „the General  
 Assembly of Maryland.“ Die Senatoren werden auf 4 Jahre  
 gewählt und zwar eine Hälfte alle 2 Jahre. Aus jedem Canton  
 wird ein Senator und einer von der Stadt Baltimore gewählt, wel-  
 ches die Zahl jetzt auf 22 Senatoren bringt. Die Deputirten werden  
 vom Volke einmal in 2 Jahren gewählt und ihrer sind 72 bis zu neuer  
 Vertheilung nach dem nächsten Census von 1860. Die vollhabende  
 Gewalt ruht in einem Gouverneur, der vom Volke auf 4 Jahre  
 gewählt wird. Der Staat ist in 3 Distrikte getheilt und der Gou-  
 verneur wird aus jedem der 3 Distrikte der Reihe nach genom-  
 men. Er ernennet und stellt mit Bestimmung des Senats alle  
 Beamten an, deren Anstellung nicht anderweitig durch die Consti-  
 tution oder Gesetz vorgeschrieben ist. Alle Richter, vom Appella-  
 tionsrichter bis zum Friedensrichter herab, so wie die Scheriffs,  
 Testaments-Registratoren, Gerichtsschreiber und Beamte des Lan-  
 tons werden vom Volke gewählt. Die allgemeine Wahl wird alle  
 2 Jahre am ersten Mittwoch des Novembers gehalten; Senatoren  
 und Deputirte treten zusammen in Annapolis am ersten Mittwoch  
 des Januar, jährlich bis 1854 und nachher alle 2 Jahre, wenn  
 der Gouverneur sie nicht zu andern Zeiten einberuft. Stimmfähig  
 ist jeder freie, weiße, männliche Bürger der V. St., der 21 Jahre  
 alt und darüber ist, und unmittelbar vor der Wahl ein Jahr im  
 Staate und 6 Monate in den Canton, in welchem er stimmen  
 will oder in Baltimore gewohnt hat. — Zwei der größten Werke  
 der Binnverbesserungen America's sind durch den Staat Mary-  
 land in Ausführung gekommen; das erste ist der Chesapeake- und  
 Ohio-Kanal, welcher bei Georgetown, im Distrikt Columbia,  
 beginnt, sich bis Cumberland, am Potomac erstreckt, und von da  
 längs dem Will's Creek, Youngsgheny und Monongahela bis Pitts-  
 burg, 341 1/2 M. weit fortgeführt werden soll; bis Cumberland,  
 185 M., ist derselbe schon vollendet, und abwärts bis Alexandria  
 fortgeführt; ein Tunnel von 4 M. Länge wird ihn durch das Alle-  
 ghanygebirge leiten, und sein ganzes Schleusensystem 3215 Fuß  
 betragen; die Herstellungskosten sind auf 9,347,408 D. in Anschlag.

gebracht, bei welchem sich die Union mit einer, der Staat Maryland eine drei Millionen betheiligt hat. Das zweite große Werk ist die Baltimore-Ohio-Eisenbahn, von 360 M. Länge, die bei Wheeling am Ohio enden soll, und bei welcher sich der Staat mit 3, und die City Baltimore ebenfalls mit 3 Millionen betheiligt hat. Auch dieses Werk ist bereits bis Cumberland vollendet. Eine Zweigbahn derselben, von 30 1/2 M. Länge, führt vom Patuxeto nach Washington. Andere im Staate bereits eröffnete Werke sind: die Baltimore- und Port Deposit-Eisenbahn, welche sich 36 M. weit von Baltimore nach Hare de Grace erstreckt; — die Baltimore-Susquehanna-Eisenbahn, 56 M. von Baltimore nach Little-Hort; — die Keiskertown-Zweigbahn, die 6 M. von Baltimore beginnt und sich 8 M. weit nach Keiskertown erstreckt; — die Wilmington- und Susquehanna-Eisenbahn, die von Hare de Grace 32 M. weit nach Wilmington, Del. führt; und die Annapolis-Elkridge-Eisenbahn, die sich 19 1/2 M. von der Washington-Zweigbahn nach Annapolis erstreckt. — Maryland ist in 24 Kantons, von denen 8 östlich, die andern 16 westlich der Chesapeake-Bay liegen, geschieden, und jeder Kanton ist in Hunderts, nicht in Ortschaften (Townships) wie in andern Staaten abgetheilt. — Die wichtigsten Städte des Landes sind:

Annapolis, unter 39° 56' n. Br., an der Mündung des Severn, Hauptstadt des Staats, Sitz des Gouverneurs, der Centralbehörden und der Generalversammlung, eine freundliche, sonst aber nur unbedeutende Handelsstadt, mit einem hübschen Staatshaus in der Mitte, von welchem 2 Straßen wie die Halbmeßer eines Kreises auslaufen; mit dem Staatenhaus, 2 Kirchen, dem St. Johns-College, der theologischen Fakultät für Katholiken, der Vereinigten Staaten Marine-Schule, 1 Markthaus, 1 Bank, einem Theater und etwa 3000 Einw. Cars gehen von hier täglich nach Washington und Baltimore. — Baltimore, unter 39° 17' n. Br., bedeutende Handelsstadt, an einer Bucht, die sich von der Mündung des Patuxeto nordwärts in das Land erstreckt; sie ist von freundlichen Hügeln umgeben, wird von dem Jones-Falls durchschnitten, der in zwei Armen der Bucht zufließt, und die Neuhadt von der Altstadt, und die letztere von der Falls-Point, einer großen Vorstadt längs dem Hafen trennt. Die letztere, früher ein Swamp, ist gegenwärtig ausgetrocknet, und bietet herrliche gerade Straßen. Zwar nicht so regelmäßig angelegt, als Philadelphia, hat die City doch schöne gerade Straßen, die sich meistens in rechten Winkeln kreuzen. Die vornehmste ist die Market- oder Baltimorestraße, die fast die ganze Stadt durchschneidet. Die Stadt enthält ein schönes Rathhaus, eine prächtige Kirche, 100 zum Theil magnifike Kirchen, 12 Banken, 8 Markthäuser, 1 Armen- und 1 Krankenhaus, 1 Staatsgefängnis, das St. Mary's- und Baltimore-College, 1 Bibliothek, 1 Museum; mehrere Akademien und Elementarschulen, 3 Theater, 2 Circus, und fast über 170,000 Einwohner, unter

benen sehr viele Deutsche. Sie treibt den bedeutendsten Handel in Tabak, und ansehnlichen in Weizen, Gerste, Weizen-Ofen- und Kupfer-, Wolle- und Baumwollengarnen, Glas, Jagd-Pulver &c., hat bedeutenden Schiffbau, besitzt Mähten, Leinwand-, Hut-, Lederwaarenfabriken und sehr viel ungenutzt. Im J. 1848 wurden 1804 neue Häuser aufgeführt. Bedeutend ist das Washington- und Baltimore-Kanalen, letzteres zum Schutze der bei Vertheidigung der Stadt gegen die Engländer 1814 gefallenen Bürger, errichtet. Der Hafen in der Patuxent-Bay, gewöhnlich das Bassin genannt, vermag 2000 Schiffe zu fassen, und wird durch das Fort M. Henry, das auf dem Ostpunkt des Bassins liegt, geschützt. — Die Verbindungen Baltimore's mit allen Theilen der Union sind ausgezeichnet: Eisenbahnen führen in etwa 5 Stunden nach Philadelphia nach Wilmington (3 D. 10 St.), in 3 1/2 St. nach Harrisburg über Fort (1 1/2 D.), nach Cumberland in 9 St. (5 D.), nach Washington in 1 1/2 St. (1 D. 80 St.), 1mal nach Columbia (2 D. 65 St.) und 1mal nach Annapolis. Bothen gehen täglich nach Norden und Süden. Die Fahrpreise von hier betragen: nach New-York 7 D.; nach Richmond 6 D. 60 St.; nach Wilmington in Nord-Carolina 16 D. 60 St.; nach Charleston 21 D.; nach Mobile 67 D. 60 St.; nach New-Orleans 82 D. 60 St.; nach Wheeling 10 D. und nach Pittsburg 11 D.; Dampfboote gehen täglich nach Norfolk und den Haffensplätzen und eben so nach Philadelphia. — Bayre de Grace, an der Mündung der Susquehanna, an deren Mündung in die Chesapeake-Bay, 60 M. von Philadelphia. Der Susquehanna-Kanal, welcher die Pennsylvania-Kanäle mit der Bay verbindet, endet hier, und eine Dampfboote kreuzt den Fluß; das Erdbeben zählt etwa 2000 Einwohner. — Lark gehen täglich 2mal von hier nach Philadelphia und Baltimore. — Elton, an der Vereinigung der beiden Arme des St. von Philadelphia, mit 1 Rathhaus, 1 Bank, 1 Methodistische und 162 Häusern. — Chester, am Chester, mit 2 Kirchen, 1 Zweig der Maryland-Universität, 1 Akademie und 1100 Einw. — Elkton, an der Long-Point-Bay, mit 1 Rathhaus, 3 Kirchen, 1 Akademie und 1150 Einw. — Cambridge, am Choptank, mit 300 Einw. — Belvidere, am obern Theil des Patuxent, mit Rathhaus, 3 Kirchen, 1 Akademie und 820 Einw. — Emmettsburg, am Monocacy, mit 4 Kirchen und 300 Einw.; 2 M. davon ist Mount St. Mary's-College. — Fredericktown, unter 300 M. am Carroll-Creek, im Monocacy-Thale, mit 12 Kirchen und etwa 7000, die außer dem Handel mit landwirthschaftlichen Produkten lebendige Vieh- und Viehhaltung, und Fabrication in Papier und Leder haben, meistens deutsche Einw. — Dogartown, am Annetam, ebenfalls eine mehr deutsche Stadt, mit 9 Kirchen, 668 Häusern und 8400 Einw. — Snowhill, am Patuxent, mit 1 Rathhaus, 1 Akademie, 5 Kirchen und 2800 Einw.; — in der Nachbarschaft sind die Warren-Creek-Mineral-Springs, die in Salzen und Sulfiden sich sehr heilsam erweisen. — Cumberland, am Kanal und der Chesapeake und mitten in den reichen Kofen, mit 2000 Einw.; — sowohl, ansehnlichen Landhandels und Handels lebende Städte.

des Staat Mary-  
zweite große Wert  
360 M. Länge, die  
welcher sich der Staat  
3 Millionen betheilig  
Cumberland vollendet.  
Länge, führt vom Pa-  
tate bereits eröffnete  
St-Eisenbahn, welche  
de Grace erstreckt;  
R. von Baltimore nach  
die 6 M. von Balti-  
Merton erstreckt;  
— an die von Havre de  
führt; und die Anna-  
von der Washington-  
tryland ist in 21 Kan-  
decklich der Chesapeake-  
st in Hunderts, nicht  
Staaten abgetheilt.  
—  
bindung des Stroms, Haupt-  
bedeuten und der General-  
bedeutenden Handel treibende  
von welchem die Straßen  
in Staatenhand, 2 Kirchen,  
für Katholiken, der Verei-  
nt, einem Theater und etwa  
Washington und Balti-  
rende Handelsstadt, an deren  
verdwärts in das Land er-  
scheid von dem Jones-Haus  
t, und die Kaufstadt von der  
großen Verstadt längs dem  
gegenwärtig ausgetrocknet,  
regelmäßig erdregt, als  
en, die sich nach und in rich-  
er: oder Baltimorestraße, die  
stalt ein schönes Rathhaus,  
den, 12 Banken, 8 Markt-  
sthaus, das St. Mary's-  
mehrere Akademien und die  
170,000 Einwohner, unter

12. Der Distrikt Columbia.

Der Distrikt Columbia, früher ein Theil der Staaten Maryland und Virginien, wurde, als man das Bedürfnis einer allgemeinen Bundesstadt fühlte, die unabhängig von der Regierung einzelner Staaten für sich besteht, von jenen Staaten im Jahre 1790 feierlich der Union übergeben und nach dem Entdecker der neuen Welt, die Bundesstadt selbst aber nach dem Heroen benannt, der sich um die Gründung der Vereinigten Staaten so ausgezeichnete Verdienste erworben. Im Jahre 1848 wurde jedoch der Theil, den Virginien abgetreten hätte und in welchem die Gesetze dieses Staates gelten, während in dem von Maryland abgetretenen Theile die Gesetze Marylands Geltung hatten, der ganze Distrikt aber unmittelbar unter der Bundesregierung stand, durch eine Congressakte von dem Distrikte getrennt und wieder zu Virginien geschlagen. Die Akte ward alsbald von dem Volke Alexandrias, der bedeutendsten Stadt in dem zurückgegebenen Canton, bestätigt und selbsten ist der Distrikt auf das Ufer von Maryland beschränkt; die Centralgewalt (Regierung und Congress) aber hat das Recht, jede Art Gesetze für den Distrikt zu erlassen, und so hat sie im Jahre 1850 die Sklaverei in ihm aufgehoben. Der Distrikt Columbia ist der einzige Punkt in den Ver. St., wo die Einwohner kein Stimmrecht besitzen; er ist fast 8 Quadratmeilen groß. Die Oberfläche ist hügelig und wellenförmig, der Boden größtentheils lehmiger Sandboden. Alle Getraide und Obstsorten gedeihen sehr gut, das Klima ist mild und gesund, und der hier eine Meile breite Potomac, der bis Washington große Fregatten trägt und den Liber, Teedy und Rod-Creeks, und unterhalb der City den Starin oder Annakofia in sich aufnimmt, welcher letzterer mit der Liber durch einen Kanal verbunden ist, befördert den Handel wesentlich; dazu noch ein Zweig des Chesapeal-Ohio-Kanal, der bei Washington endet, und der Alexandria-Kanal von 7 1/2 Meilen Länge, eine Fortsetzung des Hauptkanals, und die nach Baltimore und weiter nördlich, und die nach Fredericksburg und Richmond führende Eisenbahn, lauter Beförderungsmittel des Handels, so daß der Distrikt deutschen Ackerbauern und Gärtnern zur Ansiedelung mit guten Gewissen empfohlen werden kann. Einwohner zählt der Distrikt 64,000, die in den beiden Städten Washington und Georgetown vertheilt sind, theils auf einzelnen Landhöfen leben und Feld- und Gartenbau treiben. An Unterrichtsanstalten findet man: das Columbia-College, das Georgetown-College (jesuitisch) eine hinreichende Anzahl Akademien und Elementarschulen. Es giebt Presbyterianer,

Episcopalen, Papisten, Methodisten, Quäker, deutsche Evangelische, welche in der City eine hiesige Kirche besitzen, Katholiken und Unitarier.

Washington, die Bundes-City, unter 38° 53' n. Br. Eig. des Präsidenten der Vereinigten Staaten, des Congresses, des höchsten Gerichtshofes und des Centralbehörden. Sie breitet sich längs dem Potomac aus, wird vom Flusse durchflossen und vom Ocean begrenzt; Ihre Größe ist allgemein, wellenförmig die Straßen sind von 100-140 Fuß breit, durchschneiden sich in rechten Winkel, und werden von Diagonalen durchzogen. Nur erst ein kleiner Theil derselben ist bebaut, gepflastert und mit Latsteinen versehen. In der Mitte der angelegten Stadt erhebt sich auf einem 78 Fuß hohen Hügel das prächtige Capitol, ein 302 Fuß Front haltendes Prachtgebäude, in welchem der Congress seine Sitzungen hält; an andern öffentlichen Gebäuden findet man, im N. des Capitols: das Palast des Präsidenten, die vier Ministergebäude, das Gebäude des Generalpostamts, 12 Kirchen und das College, mit vier Stimmzählern, worüber die Anwesenheit gegenwärtig den Meridian ziehen; nach welchem auch die hier die Ringe angegeben haben; am Obern befindet sich ein Observatorium, und die Navy Yard mit einer geräumigen Schiffwerft; 1862 belief sich die Zahl der Häuser auf 2956. Eisenbahnen und Kanäle gehen häufig von hier über Baltimore, Philadelphia und New York nach Boston; Dampfboote nach Norfolk, Boston nach St. Paul, Cincinnati und Detroit etc. und eine Eisenbahn, Dampfboote und Kanäle Verbindung nach New Orleans. — Georgetown, im Westen von Washington, und nur durch den Wood Creek von der City getrennte Stadt, mit 7 Kirchen, 4 katholischen Collegen, 4 Banken; 2 Buchdruckern, 6 Akademien, 1000 Hektar und 7812 Einwohner, die mehrere Gewerbe unterhalten und einen Handel vorzüglich mit dem Indische treiben. — Alexandria, auf dem westlichen Ufer des Potomac, früher Westhaven genannt, jetzt wieder zu Wägen gebauet, liegt 6 Meilen westlich Washington, ist eine regelmäßig angelegte Stadt mit schönen Gebäuden, sich in rechten Winkel durchziehenden Straßen, 1 Rathhaus, 10 Kirchen, 2 Akademien, 3 Banken, 1 Museum und 1200 meist holländische Häuser und mit 8450 Einwohner welche lebhaften Handel in Wägen und Reis betreiben. Der Hafen der Stadt ist tief genug für die größten Schiffe, und wird durch das Fort Mifflin geschützt. Der Chesapeake-Ohio-Kanal erstreckt sich 160 Meilen, und Dampfboote fahren häufig zwischen hier und Washington.

13. Der Staat Virginia.

Virginia, das erste von den Briten in Nord-Amerika besetzte Land, und schon im Jahr 1684 von Walter Raleigh besucht, breitet sich zwischen 36° 30' und 40° 45' n. Br. und zwischen 74° 40' östl. und 6° 20' w. L. aus; wird im N. von Ohio, Pennsylv.

...theil der Staaten  
das Bedürfnis er-  
abhängig von der  
von jenen Staaten  
ben, und nach dem  
selbst aber nach  
ung der Vereinigten  
n. Im Jahre 1848  
treten hatte und in  
während in dem von  
Marylands Geltung  
unter der Bundesbre-  
em Distrikte getrennt  
ward alsbald von  
abt in dem jurisdic-  
der Distrikt auf das  
walt (Regierung und  
e für den Distrikt  
le Schwereit in ihm  
einzigste Punkt in den  
besitzen er ist jetzt  
hügellig und wellen-  
indboden. Alle Ge-  
das Klima ist mild  
Potomac, der bis  
Ober-, Zeeby- und  
m über Annapolis  
ber durch einen Ka-  
ntlich; dazu noch ein  
ashington endet, und  
eine Fortsetzung des  
ter nördlich, und die  
Eisenbahn, lauter Ver-  
stritt deutschen Ader-  
ten Gewissen empfoh-  
trift 54,000, die in  
etown vertheilt sind,  
elb- und Gartenbau  
man: das Columbla-  
eine hinreichende An-  
gibt Presbyterianer.

vanten und Maryland, im O. von Maryland und dem atlantischen Ocean, im S. von Nord-Carolina und Tennesse, und im W. von Kentucky und Ohio begrenzt; hat von N. nach S. eine Ausdehnung von 220, und von O. nach W. von 370 Meilen, und umfaßt einen Flächenraum von 67,300 □ Meilen oder 43,072,000 Acres. — Die Gestaltang des Landes ist äusserst mannigfaltig: der ganze östliche Theil, bis auf 100 oder 130 Meilen landeinwärts, ist sandig und saunpfig. In der Mitte bergig, mit vielen reichen Thälern, und im Westen hügelig. Die Thäler in den Urgebirgen sind schmal und fruchtbar; im Oberlande, nach den South-Mountains hin, ist der Boden dünn und leicht; wo aber die sekundären Formationen, ist er sehr gut. In den Ganggebirgen giebt es schöne, reiche Thäler; der übrige Theil derselben ist felsigt und zerissen. Sie erstrecken sich bis an die Schwefelquellen auf dem Rücken der Alleghans, wo sie mit den großen Abgebirgslagern im Westen zusammen treffen, deren Boden, bis an den Ohio hin, mit dem von Pennsylvania Aehnlichkeit hat, und größtentheils bis jetzt zu Wiesen benützt wird. — Die das Land von NO. nach SW. durchschneidenden Höhenzüge sind unter den Namen der South-Mountains, Blue Ridge, North-Mountains, Jackson's-Mountains, Alleghans Ridge und Laurel-Hills bekannt. — Virginia bietet verschiedene Naturmerkwürdigkeiten an Höhlen, unter denen die „Blasende Höhle“ die meiste Aufmerksamkeit verdient, an heißen Quellen, Wasserstoffgas haltenden Mooren, und an der natürlichen Felsenbrücke im Canton Rockbridge. — Das Gestade längs dem atlantischen Ocean und der Chesapeake-Bay ist äusserst zerissen durch breite Flussmündungen, die sich in denselben öffnen. Die Chesapeake-Bay bricht durch den nordöstlichen Theil des Staats, zwischen den sandigen Vorgebirgen Charles und Henry, wo sie 12 Meilen breit ist. An natürlichen Buchten ist Virginia nicht besonders reich; Curritus-Bay, die im O. auf der Grenze von Nord-Carolina sich öffnet, ist nur unbedeutend und nicht über 8 Fuß tief; Hampton Road ist eine Bucht, welche vom James gebildet wird, und da sie die größten Kriegsschiffe in sich aufnehmen vermag, die bedeutendste des Staats. Den Mangel natürlicher Häfen und Buchten ersetzen die ansehnlichen Flüsse, welche den Staat durchströmen, und deren breite Mündungen; die wichtigsten derselben sind: der Potomac, die Shenandoah, der Rappahannock, Mattaponi, Pamunty, York, James, Rivanna, Appomatox, Elizabeth, Rottoway, Meherrin, Staunton, Ohio, Sandy, Great- und Little Kanhawa, die Monongahela und der Cheat. Die Fluth brecht überall in diesem Staate durch die aufgeschwemmten Erdschichten durch, und bricht an den Urgebirgen, welche in allen nach

und dem atlantischen  
Ozean, und im W. von  
nach S. eine Ausdeh-  
nung von 70 Meilen, und um-  
fassen über 49,072,000  
Quadrat Meilen land-  
wirthschaftlich nutzbar,  
der 130 Meilen land-  
wirthschaftlich nutzbar,  
die Thäler in den Un-  
terlanden, nach den Con-  
tinenten; wo aber die schün-  
sten Ganggebirge giebt  
derselben ist selbst und  
hydrothermalen auf dem  
den Hochgebirgsregionen  
bis an den Ohio hin,  
und größtentheils  
das Land von N. nach  
unter dem Namen der  
Appalachen, Jackson's-Won-  
derland, — Virginia  
ein an Höhlen, unter  
denen die Höhle verdient, an  
denen, und an der na-  
chsten. Das Gebirge längs  
des Ohio ist äußerst zer-  
stückelt in denselben Öffnen,  
denen Thell des Staats,  
und Henry, wo sie 12  
in Virginia nicht beson-  
der Grenze von Nord-  
und nicht über 8 Fuß  
vom James gebildet  
sich aufzunehmen ver-  
mögen natürlichen Hölen  
se, welche den Staat  
die wichtigsten dersel-  
ben, der Appalachen,  
Maryland, Appomatox, Chi-  
cago, Sandy, Great- und  
der Cheat. Die Flüsse  
aufgeschwemmten Erd-  
schichten in allen nach

O. oder S. stromenden Flüssen Wasserfälle bilden, die der Schiff-  
fahrt hinderlich sind. — Das Klima ist, wie in einem so großen  
Raum nicht anders seyn kann, sehr verschieden; in den nördlichen  
Gegenden ist der Sommer heiß und ungesund, und der Winter  
mild; im Oberlande und zwischen den Gebirgen ist die Luft rein  
und das Wetter angenehm; im Westen ist das Klima gemäßigter.  
Der Winter beginnt im Dezember und endigt im Februar; selten  
bleibt der Schnee mehrere Tage liegen. Regenschauer sind häufig,  
halten aber nie lange an. — Der Landbau hat in Virginia  
keine besondern Fortschritte gemacht, obwohl der Staat einer der  
ersten war, in welchem europäische Kultur eingeführt wurde; das  
größte Hinderniß lag wohl in dem früher allgemein verbreiteten  
Plantagenwesen und der Sklavewirthschaft, welche beide indess  
jetzt mehr in den Hintergrund treten, und einer rationelleren Land-  
wirthschaft Platz machen. Der wichtigste Zweig des in Ost-Virginia  
betriebenen Landbaus ist der Tabackbau, der bereits 1621  
eingeführt wurde und bis vor 10—12 Jahren den Reichthum des  
Landes ausmachte. Der gewöhnliche Ertrag eines Acre, der mit  
5 bis 6000 Pflanzen besetzt ist, beträgt circa 1000 Pfund Taback,  
an Werth von 100 bis 250 Doll., je nachdem der Preis steht;  
und nach einem zehnjährigen Durchschnitt fährt der Staat 80 bis  
90,000 Dufte, jedes zu 1000 Pfund, aus. — Auf dem Taback-  
bau folgt der Maisbau, der über ganz Ost-Virginia verbreitet ist,  
und auf dem Acre 20—50 Bushels Ertrag gewährt. In West-  
Virginia ist Weizen die Hauptfrucht; Roggen, Gerste, Hafer, Buch-  
weizen und Erbsen werden daselbst ebenfalls in Menge gebaut;  
Reis in den Umgebungen des Potomac-Swamps, wo er vorzüglich  
gibet. Hanf geräth vorzüglich, besonders in den Flussgegenden  
und zwischen den Gebirgen; Baumwolle in den Umgebungen  
des Potomac; Sesam oder Denna, und Palma Christi werden  
häufig gebaut und Del daraus geschlagen. Kartoffeln gedeihen gut  
und liefern von 100—200 Bushels vom Acre; Kürbisse verschiede-  
ner Art, Zuckersüß- und Wassermelonen, Kürbissen, Erbsen, Suer-  
gel, Jutekorn, Klee und Kohl werden auf allen Pflanzungen ge-  
wonnen; Obst gedeiht vorzüglich; Äpfel und Pfirsichen sind am  
gemeinsten, außerdem findet man aber auch Birnen, Kirschen, Pflau-  
men, Nektarinen, Aprikosen, Mandeln, Granatäpfel u. s. w. Ver-  
schiedene Nusarten und essbare Cicheln, siehe Askanien und Maul-  
beeren findet man in allen Waldungen. Der Weinbau in West-  
Virginia und den Gebirgen ist äppig, auf den Sandflächen des  
Ostens vernichtet die Hitze das Grot der Weizen, und die stärk-  
sten Abänderungen erzeugen nichts als Stachelgras, Rohr und Dür-  
sen. Der Pferdezücht wird vorzügliche Aufmerksamkeit gewidmet.

178

die Ackerbaukunst im Osten wird äußerst nachlässig, im Westen aber desto sorgfältiger betrieben; und eine Menge Mastvieh von dort nach dem Osten gebracht; die Schaaferzucht kommt in neuerer Zeit sehr in Aufnahme, Wolle reichlich und gut; Schweine werden in erstaunlicher Menge gezogen, da ihre Ernährung fast nichts kostet, und sie in den Wäldern und Obsthärten die beste Nahrung finden. Von Geflügel werden vorzüglich Truthühner und Perlhühner gezogen; die Bienenzucht aber bloß als Waldzucht betrieben. Kein anderes Land eignet sich klimatisch besser zur Seidenzucht als Virginia. Ueber drei Viertel des Landes ist noch mit Waldung bedeckt; in den Niederungen des Ostens findet man vorzüglich die weiße Eiche, Cypressen, immergrüne Eichen und den virginischen Wachholderbaum, hier in den sandigen Ebenen eine Höhe von 40 — 45 Fuß erreicht. In den Bergen und den westlichen Theilen des Staats findet man Magneten, Balsamtannen, Eichen, Hornbäume, fünf Arten Nussbäume, zwölf Eichengattungen, Birken, Linden, Buchen u. s. w. Von Mineralien findet man Gold am und im James, Rappahannock und Appomatox; Blei zu Rustville; Kupfer am James; Eisen, Marmor, Kalkstein und Flussspath fast in allen Theilen des Landes, und 10 Meilen westlich von Richmond ein reiches Kohlenlager, welches 20 — 25 Meilen lang und 10 Meilen breit und von Urgebirgen eingeschlossen ist. — Die Manufaktur in dem Staats sind bis jetzt unbedeutend, und dienen meistens zum Hausbedarf. An bedeutenderen Fabriken und Manufaktur-Anlagen bestehen: 41 Wollenmanufakturen, 47 Ballmühlen, 22 Baumwollenmanufakturen, mit 42,262 Spindeln, 42 Hochöfen, 62 Eisenhammerwerke, 11 Schmelzhütten für Gold, 5 Schmelzhütten für Blei, 13 Papierfabriken, eine Menge Tabakmanufakturen, 660 Gerbereien, 4 Glashütten, 33 Porcellanen, 144 Brauereien, 5 Bierbrauereien, 764 Mahlmühlen u. 50 Buchdruckereien. Der Handel mit Naturprodukten ist ansehnlich, und die Hauptausfuhrartikel sind Tabak und Wehl, Mais, Holz, Thee, Terpentin, gesalzenes Schweinefleisch, Mastvieh und Steinkohlen; im J. 1849 betrug die Ausfuhr 2,373,788 Doll., die Einfuhr 241,225 Doll. — Der Hauptstamm der Einwohner, deren Virginia im J. 1860 1,428,863 zählt, worunter 479,628 Sklaven sind, die Nachkommen der englischen Ansiedler; zu welchen auch und noch viele Schotten, Iren und Deutsche eingewandert sind; die beiden letztern bilden wenigstens ein Drittel der ganzen weißen Bevölkerung. Die Quakers, Baptisten, welche die meisten Anhänger haben, sind im Osten die Episcopalen mit 66, und die Baptisten mit 437 Kirchen; im Westen die Presbyterianer mit 120, und die Methodisten mit 170 Geistlichen; die Deutschen in den Gebirgen sind Lutheraner und Reformirte.



ff. in Westen aber  
Mafsch von dort  
nimmt in neuer Zeit  
Schwund werden in  
ung fast nichts ist,  
e. beste West: finden.  
Verföhner: gezogen,  
rieben. Rein anderes  
ist als Virginia.  
Waldung bedeckt; in  
glt die weiße Fichte,  
hischen Wachholder,  
e. von 40 — 45 Fuß  
Theilen des Staats  
in. Hornbäume, säuf  
leten, Linden, Buchen  
an und in James,  
ville; Kupfer am Ya  
th fast in allen Thei  
Richmond ein reiches  
und 10 Meilen breit  
Die Manufaktur en  
bienen meistens zum  
Manufaktur-Anlagen  
nählen; 22 Baumwoll  
Hochöfen, 52 Eisen  
Schmelzhütten für  
Nadmanufakturen, 660  
Braunweinsbrennereien,  
Brauereien. Der Handel  
Austauschartikel sind  
Kampottin, gefolgt von  
in J. 1849 betrug die  
11,933 Doll. — Der  
in J. 1860 1,428,863  
Nachkommen der eng  
wiele Schotten, Iren  
lehtern bilden wenig  
erung. Die Glaubens  
en sind im Osten die  
37 Kirchen; im Westen  
schiffen mit 170 Geistl.  
Lutheraner und Refor-

mirte. — Kirchen findet man nicht in allen Distrikten, doch durch  
geben wandernde Prediger aller Sektir das Land. In höheren  
Unterrichtsanstalten befinden bereits: William und Mary College  
zu Williamsburg; Jameson Sibney College in London; Peter  
Howard; das medizinische Departement desselben zu Richmond;  
Washington College zu Lexington; Randolph Mason College zu  
Dobson; die Universität zu Charlottesville; St. Bernard College  
und Richmond College zu Richmond; und theologische Schulen zu  
Richmond und im Canton Halifax; — Akademien zählt man 362  
im Staate, und Elementarschulen 1956, mit 39,878 Schülern.  
An öffentlichen Anlagen sind vollendet und der Einwirkung  
übergeben: der District Swamp-Kanal, welcher die Chesapeake-Bay  
mit dem Albemarle-See verbindet und sich von Deep Creek 23  
M. weit bis zum Joyce's Creek erstreckt; der Alexandria-Kanal,  
den wir schon bei Columbia erwähnten; der James-River und  
Kanawha Kanal, der sich von Richmond 175 M. weit bis Duha  
nan zieht; — die Richmond, Fredericksburg-Potomac-Eisenbahn,  
die sich 76 M. zum Aquia Creek erstreckt; — der Louisa-Pfad der  
selben, 25 M. von Richmond, welcher sich 40 M. weit bis Gar  
donsville zieht; — die Richmond-Petersburgh-Eisenbahn von 23  
M. Länge; — die Petersburgh-Noank-Eisenbahn; die 50 M.  
weit nach Welton führt; die Greenville-Eisenbahn; die sich von  
nahe bei Giles, 18 M. weit bis Gaston, N. C., erstreckt; — die  
City-Point-Eisenbahn, die von der City Point, am James 12 M.  
weit, nach Petersburgh führt; die Chesterfield-Eisenbahn, welche  
von den Kohlenminen 13 1/2 M. nach Richmond führt; — die Werts  
month-Noank-Eisenbahn, von 8 M. Länge, die in Welton, N. C.,  
endet; und die Winchester- und Potomac-Eisenbahn, die von Har  
per's Ferry, 32 M. weit, nach Winchester führt.  
Nach der Verfassung von 1851 ruht die gesetzgebende  
Gewalt in einem Senat und einem Hause der Repräsentanten,  
die General-Versammlung von Virginia" genannt. Der Senat  
besteht aus 50 Mitgliedern, die vom Volke distriktweise auf vier  
Jahre gewählt werden, das Haus der Repräsentanten aus 160,  
alle 2 Jahre vom Volke der Kantons, Gills und Town gewählt.  
Sie treten ein Mal in je 2 Jahren zusammen, wenn sie nicht bei  
Sonderneur anberufen werden, und ihre Sitzungen sollen  
nicht 90 Tage dauern, wenn anders nicht drei Fünftel der gewähl  
ten Mitglieder des Senats und der Repräsentanten in einer Ver  
längerung übereinkommen, die aber nicht über 30 Tage ausdauert  
werden darf. Die vollziehende Gewalt ruht in einem Governour,  
der vom Volke auf 4 Jahre gewählt wird, und einen jährlichen  
Gehalt von 5000 Dollars bezieht. Er muß außer andern Eigen-

genüßten ein gebornes Bürger der Ver. Staaten sein. Zur selben und für dieselbe Zeit wird ein Lieutenant-Gouverneur gewählt, der Senats-Präsident ist und kein Veto hat. — Stimmsfähig ist jeder weiße, männliche Bürger des Staats, der 21 Jahre und darüber alt ist und unmittelbar vor der Wahl im Staate 2 J. und in dem Kantou City oder Town, wo er stimmen will, ein Jahr gewohnt haben. Bestimmt wird mündlich, Stimmte hallothren.

Virginia hat eine große Zukunft, wovon es die Delaware abschafft (und es fängt an, ihrer sich allmählich zu entledigen) und seine Kommunikation mit dem Westen vollendet hat, und ist daher, besonders Westvirginien, zur Ansiedelung zu empfehlen. Die Güter in der Nähe des Ohio sind im Preise niedriger, als die im Ohio am gegenüberliegenden Ufer. Außerdem finden sich auch größere Städte unkultivirten Landes mit gutem Rechtsittel und in der Entfernung von etwa 3—4 Meilen vom Flusse im Preise von 5 Doll. und weiter landeinwärts zu 25 Cents.

Der Staat Virginia zerfällt in vier Distrikte und 120 Kantons, von denen Ost-Virginien 67, und West-Virginien 53 enthält. — Nach großen Städten, wie in den nördlicher gelegenen Staaten, sieht man sich in Virginia vergebens um; Richmond und Petersburgh sind erst in den letzten Jahren empor gekommen, und haben größtentheils backsteinerne Häuser. Die Wohnungen der vornehmen Pflanzer sind größtentheils von Bruchsteinen oder Ziegeln, weildüftig und großartig gebaut; die kleineren Pflanzer wohnen dagegen in Blockhäusern, die in West-Virginia überall aufstossen. — Die wichtigsten Städte des Landes sind:

Richmond, Hauptstadt des Staats, unter 37° 30' n. Br., am James, unterhalb dessen Stromschnellen; mit Ebdon Hill und der Verstadt Rodetis, mit einem Kapitol, 1 Rathhaus, 23 Kirchen, 1 Synagoge, 2 Rathhäusern, 3 Banken, 1 Staatsarsenal, 2 Gefängnissen, 30,200 Einwohner, die sich von Handel, Gewerken (Taback, Eisen, Papier, und Baumwollenfabrikation, Mehl- und Sägemühlen) und der Landwirtschaft nähren. Dampfboote gehen täglich von hier nach den Hampton Roads, Norfolk 22; Elizabethburgh täglich nach Washington (Fahrzeit 5 1/2 D.); Wilmington in North-Carolina (6 D.); Charlottesville (5 1/2 D.) und nach Raleigh. — Petersburgh, am Appomattox, unter 37° 16' n. Br., der wichtigste Stapelplatz des Tabacks, und aus den drei Ortshäfen Petersburgh, Newford und Wyckentals bestehend, mit 1 Rathhaus, 2 Banken, mehreren Tabackmüllereien, vielen Mühlen in der Nachbarschaft, und 14,600 Einwohner. — Norfolk, am rechten Ufer des Elizabeth, 8 M. oberhalb dessen Mündung in den Hampton Roads und 100 M. von Richmond; in niedriger umgebender Lage früher eng und unregelmäßig, nach dem Brande aber schon wieder aufgebaut mit 1 Rathhaus, 1 Rathhaus, 1 Rathhaus, 1 Theater, 4 Banken, 8 Kirchen

antem sein. Der sel-  
bige Gouverneur gewählt,  
Stimmfähig ist  
der 21. Jahre und  
zahl im Staate 2 J.  
er Stimmen will, ein  
Stimme halloiren-  
aus 19 die Slaverei  
lich zu entledigen und  
endet hat, und ist da-  
zu zu empfehlen. Die  
Hesse niedriger, als die  
erdm finden sich, auch  
dem Rechtstittel und in  
n Fluss im Preise von  
1000.

Distrikte und 120 Kan-  
n-irginien 68 enthält.  
licher gelegenen Staa-  
um; Richmond und Be-  
empor gekommen, und  
Die Wohnungen der  
Drucksteine oder Zie-  
kleineren Pflanzen woh-  
Virginia überall auf-  
bede und: 1797 n. Br., am James,  
1799 n. Br., am James,  
1800 n. Br., am James,  
1801 n. Br., am James,  
1802 n. Br., am James,  
1803 n. Br., am James,  
1804 n. Br., am James,  
1805 n. Br., am James,  
1806 n. Br., am James,  
1807 n. Br., am James,  
1808 n. Br., am James,  
1809 n. Br., am James,  
1810 n. Br., am James,  
1811 n. Br., am James,  
1812 n. Br., am James,  
1813 n. Br., am James,  
1814 n. Br., am James,  
1815 n. Br., am James,  
1816 n. Br., am James,  
1817 n. Br., am James,  
1818 n. Br., am James,  
1819 n. Br., am James,  
1820 n. Br., am James,  
1821 n. Br., am James,  
1822 n. Br., am James,  
1823 n. Br., am James,  
1824 n. Br., am James,  
1825 n. Br., am James,  
1826 n. Br., am James,  
1827 n. Br., am James,  
1828 n. Br., am James,  
1829 n. Br., am James,  
1830 n. Br., am James,  
1831 n. Br., am James,  
1832 n. Br., am James,  
1833 n. Br., am James,  
1834 n. Br., am James,  
1835 n. Br., am James,  
1836 n. Br., am James,  
1837 n. Br., am James,  
1838 n. Br., am James,  
1839 n. Br., am James,  
1840 n. Br., am James,  
1841 n. Br., am James,  
1842 n. Br., am James,  
1843 n. Br., am James,  
1844 n. Br., am James,  
1845 n. Br., am James,  
1846 n. Br., am James,  
1847 n. Br., am James,  
1848 n. Br., am James,  
1849 n. Br., am James,  
1850 n. Br., am James,  
1851 n. Br., am James,  
1852 n. Br., am James,  
1853 n. Br., am James,  
1854 n. Br., am James,  
1855 n. Br., am James,  
1856 n. Br., am James,  
1857 n. Br., am James,  
1858 n. Br., am James,  
1859 n. Br., am James,  
1860 n. Br., am James,  
1861 n. Br., am James,  
1862 n. Br., am James,  
1863 n. Br., am James,  
1864 n. Br., am James,  
1865 n. Br., am James,  
1866 n. Br., am James,  
1867 n. Br., am James,  
1868 n. Br., am James,  
1869 n. Br., am James,  
1870 n. Br., am James,  
1871 n. Br., am James,  
1872 n. Br., am James,  
1873 n. Br., am James,  
1874 n. Br., am James,  
1875 n. Br., am James,  
1876 n. Br., am James,  
1877 n. Br., am James,  
1878 n. Br., am James,  
1879 n. Br., am James,  
1880 n. Br., am James,  
1881 n. Br., am James,  
1882 n. Br., am James,  
1883 n. Br., am James,  
1884 n. Br., am James,  
1885 n. Br., am James,  
1886 n. Br., am James,  
1887 n. Br., am James,  
1888 n. Br., am James,  
1889 n. Br., am James,  
1890 n. Br., am James,  
1891 n. Br., am James,  
1892 n. Br., am James,  
1893 n. Br., am James,  
1894 n. Br., am James,  
1895 n. Br., am James,  
1896 n. Br., am James,  
1897 n. Br., am James,  
1898 n. Br., am James,  
1899 n. Br., am James,  
1900 n. Br., am James,

1200 Häusern und 16,200 Einw. — Portsmouth, Norfolk gegenüber, am lin-  
ken Ufer des Flusses, mit 1 Rathhaus, 6 Kirchen, 1 Dent, und 2444 Einw.;  
in der Vorstadt Gosport ist ein Schiffbauhof der Union, ein Marine-Hospita-  
tal und eine Militär-Station. Der Hafen von Norfolk und Portsmouth,  
welcher durch die Rhyde von Hampton mündet, ist einer der besten der atlant-  
ischen Küste. Dampfschiffe gehen täglich von hier aus nach Richmond, Wash-  
ington und Baltimore, und Card täglich nach Wilmington in N. Carolina. —  
Hampton, am linken Ufer der James, mit 1 Rathhaus, 4 Kirchen und 1890  
Einw.; die Rhyde (Hampton Roads) bildet einen sichern und bequemen Hafen, den  
hinlängliche Tiefe für die größten Kriegsschiffe hat, und wird durch die Forts  
Monroe und Calhoun geschützt. Der Schiffkanal, welcher den den Kap von  
Virginia nach der Rhyde führt, wird durch Old Point Comfort sehr angesetzt  
und führt den Namen Rip-Rap. — Williamsburg, die älteste Inkorporirte  
Stadt des Staates und einst die Hauptstadt, auf einer fruchtbaren Ebene,  
zwischen den Flüssen York und James, mit 3 Kirchen, dem Magazin, dem  
Königlichen College, einer Irrenanstalt, 2 Akademien, und  
1680 Einw. — Yorktown, am rechten Ufer des York, 70 M. von Richmond,  
früher eine blühende Stadt, jetzt ganz im Verfall und kaum 40 Häuser zäh-  
lend. — Fredericksburg, am rechten Ufer des Rappahannock, in herrlicher Lage  
und mit bedeutender Wasserkraft; die Stadt enthält: 1 Rathhaus, 2 Denten,  
1 Waisenhaus, 5 Kirchen, 5 Akademien, und 4000 Einw. — Card kommen und  
gehen täglich nach Washington und Richmond (Süd.). — Mount Vernon,  
schönes Städtchen, 68 M. von Washington, mit 1 Rathhaus, 3 Kirchen, 2  
Akademien, und 1640 Einw.; die Fauquier Spitze Culpeper Springs, be-  
rühmt und sehr besuchte Schwefelquellen, sind 6 M. südwestl. von Warrenton.  
— Charlottesville, am rechten Ufer der Rivanna, in einem fruchtbaren  
Thale gelegen, mit 4 Kirchen, 1 Akademie, 1 weibl. Seminar, das von Jeffers-  
son gegründete Universität und 2340 Einw. — Monticello, der frühere Wohn-  
sitz Jeffersons, ist 3 M. südöstl. von der Stadt, von welcher Posten, in Ver-  
bindung mit Eisenbahn-Card, täglich nach Richmond gehen. — Lynchburg, am  
rechten Ufer des James, 116 M. von Richmond, auf einem steilen Abfall und  
von den herrlichsten Scenerien umgeben; der bedeutendste Handelsplatz für Ka-  
tab; mit 2 Denten, 3 Spinnereien, 8 Kirchen, 15 Akademien und Schulen, 1  
Waisenhaus, 10 Tabakmanufakturen, mehreren ausgehüteten Mälzereien und  
7568 Einw.; der James-River Kanal erstreckt sich von hier bis Richmond, 147  
M. weit. — Farmville, am rechten Ufer des Appomattox, mit 5 Kirchen, 1  
Dent, 10 Tabakmanufakturen und 1600 Einw.; 10 M. südwestl. von hier  
ist das Campbell's College, und in der Nähe desselben ein theologisches  
Seminar. — Martinsburg, an der Baltimore-Ost- Eisenbahn, mit 1 Rath-  
haus, 6 Kirchen, 2 Akademien, und 1827 Einw.; 25 M. davon sind die  
sehr besuchten Quellen Berkeley Springs. — Harper's Ferry an der Ver-  
einigung der Shenandoah mit dem Potomac, 82 M. von Baltimore, in einer  
der malerischsten Gegenden Amerika's, mit 4 Kirchen, 1 Akademie, 2 Maurer-

hellen, 1 National-Arsenal, 1 große Maschinenfabrik und nahe an 8000 Einw.  
 — Chesedown, 8 M. von Harper's Ferry, mit 1 Rathhaus, 1 Post, 8  
 Kirchen und 1627 Einw.; — 5 M. davon sind die Chmondsale Springs,  
 berühmte Sauerbrunnen, nach welchen im Sommer täglich Postwagen ge-  
 hen. — Winchester, schöne Stadt in einem fruchtbaren Thale, 146 M. von  
 Richmond, mit 1 Rathhaus, 1 Synagoge, 1 Marktplatz, 12 Kirchen, 2 Bänken,  
 und 8820 E.; 8 M. nördlich von ihr sind die häufig in Aufnahme gekom-  
 menen Jordan's White Sulphur Springs, heilkräftige Schwefelquellen; Card  
 gehen täglich von hier nach Baltimore. — Woodstock, 82 M. von Har-  
 per's Ferry, am nördl. Arm der Shenandoah, mit 1200 Einw.; 18 M. davon  
 entfernt sind die Cretaceous oder Yellow Springs, heilige Stahlanlagen.  
 — Staunton, 120 M. von Richmond, an den Quellenflüssen der Shenandoah  
 mit 1 Rathhaus, 1 Stadt-Gemeindefabrik, 1 Laubhainen- und Bindenanstalt  
 4 Kirchen, 2 Akademien, 2 Seminarien (und 2600 Einw.); — die Augusta  
 Springs, 12 M. nordwestl. von Staunton, ein heiltes Schwefelbad, mit vier,  
 in Bequemlichkeiten für Gäste, in einer romantischen Gegend; in der Nähe  
 sind die Skyline-Höhle, eine der interessantesten Naturwunderlichkeiten.  
 — Weyer's Höhle, 17 M. nordwestl. von Staunton, eine herrliche Tropstein-  
 höhle, welche der Größe von Kailshar's zur Seite gestellt werden kann. —  
 Die Warm Springs, 57 M. von Staunton, heiltes in einem schmalen,  
 fruchtbaren Thale zwischen zwei Bergen gelegen; außer den Rautengeschäu-  
 den und einigen eleganten Hotels sind hier nur wenige Häuser; die warmen  
 Quellen sind ungemein gesund, reinhalt, und stärkend. 5 M. davon entfernt,  
 in demselben Thale sind die Hot Springs (heissen Quellen), die, wie jene,  
 im Sommer häufig besucht werden. Die White Sulphur Springs (weiße  
 Schwefelquellen), der berühmteste Badeort Virginien's, 112 M. von Rich-  
 mond, am westl. Abhange der Alleghany, in einem ausgetrockneten Thale ge-  
 legen, das überall reich an mineralischen Naturschätzen ist. Die hier errichte-  
 ten Bequemlichkeiten für Badegäste vermögen 1600 Personen aufzunehmen. Die  
 Blue Sulphur Springs (blaue Schwefelquellen) sind 22 M. westl. von  
 den vorigen, in einem Thale, das auf drei Seiten von hohen Bergen einge-  
 schlossen, wild und romantisch ist; die Badehäuser bieten für 400 Gäste Raum  
 Andere ebenfalls sehr besuchte Bäder, an denen West-Virginien so reich ist,  
 sind die Sweet Springs (süßen Quellen), 29 M. von Hancock; eine Meile  
 nördlich von diesen, der Red Spring des Alleghany, der besonders heilsam  
 bei rheumatischen Leiden ist; fernere die Salt Sulphur Springs, 3 M.  
 vom Dorfe Union, am Indian Valley Creek; die Red Sulphur Springs,  
 16 M. von den vorigen, am Indian Creek, u. s. w. — Lexington, auf dem  
 hohen westlichen Ufer des Northriver, 146 M. von Richmond und 82 von  
 Staunton, mit 1 schönen Rathhaus, 4 Kirchen, dem Washington College, 1  
 Milkküche, 1 lateinischen Schule, 1 weibl. Akademie und 1620 Einw.; 14 M.  
 südlich ist die berühmte natürliche Eisenbrücke, deren mittlere Öffnung über dem  
 Strome 215, ihre Länge 93, und ihre Breite 80 beträgt. — Winchester,



den nach Süden eine Ausdehnung von 184, von Süden nach Westen von 490 Meilen, und umfaßt einen Flächenraum von 50,242 □ Meilen oder 33,882,880 Acres. — Die Gestalt und des Landes ist äußerst mannigfaltig; am Ausflus der Strömung niedrig und sandig, mit Moränen untermischt; gegen die Gebirge hin mit angenehmen Anhöhen und Hügeln bedeckt. Zwischen den Gebirgen des Westens giebt es viele fruchtbare Thäler und reizende Naturszenen. Im Westen vereinigen sich, nach der Grenz von Virginia zu, die verschiedenen Zweige der blauen Berge mit dem Hauptstock der Alleghanys. Die vordere Bergreihe führt den Namen der Triot-Mountains, ihnen folgen die Montagne-Mountains, und die unter den Namen Stone-, Yellow-, Bald-, Smoky- und White-Mountains bekannten verschiedenen Zweige der Alleghanys, die nach Süd-Carolina und Tennessee hinüberstreichen. Die höchsten Gipfel derselben sind: der Black-Mountain, im Kanon Nancy, der 6478 Fuß aufsteigt, der Roan-Mountain von 6033 Fuß und Grandfather-Mountain 5556 Fuß Höhe. — Das ganze Land besteht aus Urgebirgen und aufgeschwemmtem Boden; die letztere erstreckt sich 80 — 100 Meilen ins Land hinein, und bildet ungeheure, mit Moränen und Swamps untermischte, mit Holzkohle besandene Sandebenen. Das Gestade ist niedrig und mit Gatter umgeben. Nach den Gebirgen zu wird der Boden fester und produktiver; westlich derselben ist er rauh, streng, felsigt und unfruchtbar. — Das Klima ist wechselnd; in den östlichen Niederungen im Sommer heiß, zu Zeiten ungesund, der Herbst angenehm, der Winter mild, doch Regen, Schnee und Eis beständig abwechselnd. Im Hochlande ist das Klima besser, und in den Gebirgen vortreflich. — Zwei Meeresbussen oder Sundes, der Atlantic und Pamlico, fließen sich längs der Küste hin, und werden durch eine Reihe von Sandbänken vom Meere geschieden. Die bedeutendsten Flüsse des Staats sind der Chowan, Roanoke, Tar, Pamlico und Neuse, welche in die genannten Sundes, der Cape Fear und Black, welche in den Ocean münden, der Yadk, Catawba und Broad, welche nach Süd-Carolina, und der große Kanhawa, Holston, Roanoke und French-Broad, welche nach Westen strömen. — Die Produkte des Staats, die am häufigsten gebaut werden, sind Weizen, Roggen, Mais, Gerste, Haf, Flachs, Hanf, Baumwolle und Reis. Die Viehzucht, namentlich die der Rinder und Schweine, wird schwunghaft betrieben. Die Waldwirthschaft ist bedeutend, und Bock, Thier- und Terpentinstoffe Hauptartikel. Verschiedene Nadelarten, Eichen, der amerikanische Delbaum, Kopalmen, Cypressen, schwarze und Balsambäume, Nuss- und Kastanienbäume, Kiefer, Magnolien, Tulpenbäume



in einem Districte 12 Monate vor dem Wahltag gewählt, oder in denselben 50 Acres Land im Tract 6 der Wahl unmittelbar vorausgehenden Monaten besessen haben, können in der Generalwahl stehen. Der Gouverneur und die Gemeinen werden gewählt von allen freien Leuten, die 12 Monate unmittelbar vor der Wahl im Staat gewohnt haben. Der Gouverneur kann innerhalb 6 Jahren nur für ein Jahr gewählt werden, und hat den Befehl eines Rathes von 7 Personen, die von der General-Versammlung gewählt werden. — Nord-Carolina zerfällt in 71 Countys, die wiederum in Landschaften getheilt werden. Große Städte besitzt der Staat nicht; die Pfänner wohnen meist zerstreut umher, und nur bei Kirchen, Mühlen, Brücken oder Gerichtshäusern haben sich Gewerbetreibende und Kaufleute in zusammenhängenden Ortschaften angesiedelt. — Die wichtigsten Städte des Landes sind:

Raleigh, unter 36° 22' N. Br., Hauptstadt des Landes und Sitz der Regierung, am wasserreichen; die Stadt ist regelmäßig angelegt, oder erst im Werden; sie zählt gegen 400 Häuser, ein schönes Stadtthor, die Kathedrale, Kirche von Wall, 5 Kirchen, 2 Bänke, 4 Akademien, 1 Theater, 1 Rathhaus, 1 Militär-Akademie u. 8000 G. Die Stadt ist von Good gehr, täglich von ihr nach Rich mond, Va. und Yorken nach Columbia. — Newbern, am Meer, die bedeutendste Stadt im Obere, mit 4 Kirchen und 4000 Einw., die hauptsächlich Handel im Bauholz treiben. — Wilmington, am Kay-John-River, der Stapelplatz für einen großen Theil des Erntes, mit gutem Hafen, in welchem jedoch Schiffe, die über 11 Fuß Wasser brauchen, nicht gelangen können, mit 5000 G., die ausschließliche Handlung treiben. — Greensboro, an einer kleinen Bay der Chesapeake-Bay, mit 2721 Einw. — Fayetteville, am Kay-John-River, mit 4 Kirchen, 1 Gerichtshof, 1 Bank und 4225 Einw. — Weldon, am Roanoke, mit 3 Kirchen und 300 Einw. — Hillsborough, unterhalb der Mündung des Roanoke, mit 500 Einw. — Elizabeth City, an Pedocant, mit 2200 Einw. — Tarboro, am Tar, mit 650 Einw. — Washington, am Tar, mit 1482 Einw. — Newfort, am North-River, mit gutem Hafen, der durch Fort Mifflin verteidigt wird, mit 1500 Einw. — Warrington, am Tar, mit 500 Einwohnern. — Chapel Hill, zwischen den Zweigen des New-Hope-Rivers, mit der Universität von Nord-Carolina und 500 Einw. — Greensboro, an einem Arm des New-Hope-R. von Raleigh, mit 1 Rathhaus, 1 Kirche, dem Caldwell Institut und 745 Einw. — Gates, an einem Arm des Japlin, ehemalige Niederlassung, eine freundliche Stadt, die sich weit in einer 1/2 Meile langen Straße hinzieht, mit 500 Einwohnern. — Hillsborough, an einem Arm des Japlin, mit 500 Einwohnern. — Charlotte, einige Meilen östlich von Catawba und 108 von Raleigh, mit 1 Rathhaus, 4 Kirchen, 1 Mühle der Vereinigten Staaten und 1200 Einw.; in der Nachbarschaft sind viele Colonnen. — Lenoir, östlich gelegen am linken Ufer des kleinen Catawba, mit 1 Rathhaus, 3 Kirchen, 2 Akademien und 1081 Einw.; in der Nachbarschaft sind bedeutende Mühlen, Baum-



wollen und Papier-Manufakturen und Eisenwerke; 14 M. N. östl. von der Stadt liegen die Catawba Springs, und 20 M. westl. die Shelby Sulphur Springs. — Asheville, am westlichen Ufer des French Broad, in einer schönen, höchst romantischen Gegend, mit 1 Rathhaus, 2 Kirchen, 1 Akademie und 792 Einw.; — Greens, aber, ansehnlicher Handel und Gewerbe betreibende Städte.

### 15. Der Staat Süd-Carolina.

Dieser Staat, früher mit Nord-Carolina vereinigt, bereits aber 1729 von jenem Staate getrennt, liegt zwischen 32° 6' und 35° 8' n. Br. und zwischen 1° 30' und 8° 25' westl. L., und wird im N. und N.O. von Nord-Carolina, im S.O. vom atlantischen Ocean, und SW. und W. von Georgia begrenzt. Die größte Ausdehnung des Staats von Norden nach Süden beträgt 162, von Osten nach Westen 216 Meilen, und der Flächeninhalt desselben 27,950 □ Meilen oder 17,888,000 Acres. — Die Gestaltung des Landes ist mannigfaltig; im Unterlande erstrecken sich die Sandebenen 80 Meilen landeinwärts, und bestehen aus Savannen, Schilfen und Fichtenländerlein; das Mittelland zeichnet sich durch eine Reihe Sandhügel aus, die sich 100 — 150 Fuß erheben und nach Nord-Carolina hinüberstreichen; der Boden dieser Hügel ist unfruchtbar, und nur in der Nähe der Flüsse zu bebauen. Im Innern dieser Landschaft besteht er aus Sand, Thon und Kies, und eignet sich vorzüglich gut zum Anbau der Baumwolle und des Indigo. Im Westen ist das Land hoch, romantisch und reizend; Granit und Gneis sind daselbst vorherrschend, und der Boden besteht theils aus fruchtbarer Dammerde, theils aus saurem Thone und Kiesel. Die bedeutendsten Bergketten durchziehen die Distrikte Pendleton, Greenville, Spartanburgh und York; der Table-Mountain, in Pendleton, erhebt sich 3490 Fuß über die Meereshöhe; westlich von diesem erhebt sich der Doconog, von welchem ein 6 — 700 Fuß hoher Wasserfall, welcher einen Arm des Saluda bildet, herabstürzt. Der Doconog, im Westen des vorigen, ist 2632 Fuß hoch; der Paris, Claffey und Hog-Back erreichen fast dieselbe Höhe, und die King-Mountain und der Black und Iron-Mount, welche sich an die Cumberlandberge anschließen, sind ebenfalls nicht unbedeutend. Die Buchten längs der Küste sind von keinem Besang, und die ansehnlichsten derselben nur die Mündungen der, das Land durchströmenden Flüsse, von denen der große und kleine Pedee, der Santee, Wateree, Catawba, Congaree, Broad, Tyger, Cooper, Ashley, Edisto, Coosawatchie und Savannah die bedeutendsten sind. — Das Klima des Staates ist mild;

die Winter sind nicht viel geküht, und in den Ebenen fällt selten Schnee. In den niedrigen Gegenden ist der Sommer heiß und schwül, im Hochlande gemäßigter, und in den Gebirgen höchst angenehm und gesund. Im Juli und August beginnen die Regengüsse; die Atmosphäre wird schwül und mit Dünsten überladen; Wechsel-, Gallen- und Nervenleber stellen sich ein und dauern bis gegen Mitte des Octobers; von dieser Zeit an aber, bis gegen Ende des Jahres herrscht ein vorzügliches Klima. — Die Landwirtschaft Süd-Carolina's theilt sich in Plantagen- und in Ackerbau ab, von denen der letztere nur dem Hochlande angehört. In den Niederungen und Ebenen, wo hauptsächlich Plantagenbau betrieben wird, sind die Hauptprodukte Reis und Baumwolle, als Handelswaaren, und Mais, Bundererbsen und süße Potatzen zur Konsumtion; die Indigokultur, die früher so beträchtlich war, hat in denselben Verhältnisse abgenommen, als die Kultur der Baumwolle geklungen ist. Im Mittel- und Hochlande baut man Weizen und andere Cerealien, Mais, Tabak, Baumwolle und Kartoffeln; Flachs und Hanf wird in einigen Theilen des Landes ebenfalls in Menge gebaut, und in der neueren Zeit auch Sesam zum Oel schlagen. Von Obst gedeihen Pfirschen, Nektarinen und Kirschen vorzüglich; alle übrigen Obstarten arten aber aus. — Die Viehzucht ist in schlechtem Zustande, und die Wiesen und Weiden haben Mangel an gesunden, nahrhaften Grasarten. Schweine gedeihen im Ueberflusse. — Die Waldburgen sind gut bestanden, werden aber schlecht gepflegt; besonders reich ist Süd-Carolina an schönen Nadelhölzern; die immergrüne Eiche, früher der Reichthum der Sandinseln längs der Küste, ist fast ganz ausgerottet; in den Niederungen des Nord sproßt die Weideniche, der schmalblättrige Silberbaum, der weiße Ahorn, der carolinische Vorkbeer, die Wasser-eiche, die großblumige Magnolie, die Kahlpalme und der mexicanische Delbaum; im Hochlande findet man Linden, Birnen, Buchen, Kastanien und süße Eichen. — Mineralien sind in Menge vorhanden, und unter denselben kommen: Gold, Silber, Kupfer, Blei, Eisen, Reifblei, Karmoz, rother und gelber Ocher, Wallerde, Kalkstein, Alaun, Salpeter, Schwefel und Vitriol am häufigsten vor. — Die Manufakturen sind unbedeutend, und fast der Sandstein wenig thätig; Mehl, Oel, Woll- und Sägemühle, einige Eisenwerke, Mäzelsabillen, Pulvermühlen, Acceperdahren und Branntweindrennerien fast die einzigen Zeihen der gewerblichen Industrie. — Der Handel ist bedeutend, wird durch 14 Häfen unterstützt, und Baumwolle, Reis, Wildhäute, Leder, Pech, Theer, Terpentin, Stadtholz, Bretter, Hasenbän, Schindeln, Mais und etwas Weizenmehl sind die großen Stapelwaaren des

Übriges fällt selten  
Sommer heiß und  
Gebirgen höchst an-  
beginnen die Regen-  
Dünsten überladen;  
ein und dauern bis  
an aber, bis gegen  
ma. — Die Land-  
Plantagen- und in  
Geeblande angehört.  
Plantagenbau be-  
und Baumwolle, als  
b süße Bataten zur  
beträchtlich was, hat  
die Kultur der Baum-  
de baut man Wa-  
volle und Kartoffeln;  
Landes ebenfalls in  
Sesam zum Del-  
tartinen und Aepfen  
aus. — Die Vieh-  
esen und Wälder ha-  
arten. Schwebelne ge-  
sind gut befrachtet,  
ist Süd-Carolina an  
früher der Reichthum  
ausgetrohet; in den  
e, der schmalblättrige  
Vorbeer, die Wasser-  
me und der amerika-  
den, Blüthen, Dachsen,  
sind in Menge von  
Silber, Kupfer, Blei,  
er Ober, Wallerde,  
Striol am häufigsten  
atens; und selbst die  
und Edelmetalle;  
isphen, Messerhähnen  
Zeichen der gewerbl-  
rend, wird durch 14  
; Wildhäute, Leder,  
asthauben, Schindeln,  
en Stapelwaaren des

Landes; die Ausfuhr belief sich 1849 9,701,176 Dollars, die Ein-  
fuhr auf 1,475,696 Dollars. — Die Einwohner, deren Zahl  
im Jahre 1850 668,478 betrug, worunter 384,925 Sklaven, sind  
größtentheils britischer Abkunft, der Rest Franzosen, Deutsche,  
Schweizer und Irländer. — Presbyterianer, Methodisten und  
Baptisten sind die zahlreichsten Glaubenssecten; erstere besitzen 90  
Kirchen und 73 Prediger, die Baptisten 314 Kirchen mit nur 228  
Geistlichen, die Episcopalen 50 Kirchen, 1 Bischof und 43 Predi-  
ger, die Lutheraner 34 Kongregationen und 24 Geistliche, und die  
Methodisten 113 wandernde Prediger. Für Schulen ist in neu-  
erer Zeit sehr gesorgt worden, und bereits sind einige höhere Lehr-  
anstalten hier errichtet: zu Columbia das College von Süd-Caro-  
lina mit 168, und zu Charleston ein College mit 66 Studenten,  
dann die mehrlinische Schule zu Charleston und drei theologische  
Institute; Madonnen besuchen 117, und Elementarschulen 568. —  
Die wichtigsten binnenländischen Anlagen sind: der Santee-  
Kanal, welcher sich 22 Meilen weit vom Hafen von Charleston  
nach dem Santeefluß erstreckt, und durch welchen und die Jahr-  
wasser-Verbesserungen der Flüsse Santee und Congaree eine Boot-  
verbindung zwischen Charleston und Columbia eröffnet ist; — der  
Winyaw-Kanal, von 7½ Meilen Länge, der die Winyaw-Bay mit  
dem Ausfluß Creel, einem Arm des Santee, verbindet. — Die  
Schiffahrt des Catawba ist durch 5 kurze Kanäle verbessert wor-  
den, die zusammen eine Länge von 11½ Meilen haben; — der  
Saluda-Kanal, von 6½ Meilen, zieht sich vom obern Ende der  
Saluda-Shoals bis Granby's Ferry; — die Süd-Carolina-Eisen-  
bahn, welche bei Charleston beginnt und sich 135½ Meilen bis  
Hamburg zieht, ist von der Louisville-Cincinnati-Charleston-Eisen-  
bahn-Gesellschaft käuflich übernommen worden; die Länge der gan-  
zen Bahn, wenn vollendet, wird von Charleston bis Cincinnati  
718 Meilen betragen; — die Branchville und Columbia-Eisenbahn,  
welche sich von Branchville an der Süd-Carolina-Eisenbahn 66  
Meilen weit bis Columbia erstreckt, bildet einen Theil dieser  
Eisenbahn. — Die Constitution des Staats datirt sich von 1790.  
Nach derselben ist die gesetzgebende Macht einer General-Versamm-  
lung, die ausserdem einem Gouverneur anvertraut; die erstere be-  
steht aus einem Senate von 45 Mitgliedern, welche auf 4 Jahre,  
und zwar alle zwei Jahre die Hälfte, und aus 124 Repräsentan-  
ten, die alle 2 Jahre gewählt werden, und sich alljährlich am vier-  
ten Montage des Monats November in Columbia versammeln.  
Der Gouverneur und der Lieutenant-Gouverneur werden von der  
General-Versammlung auf 2 Jahre gewählt. Stimmberechtigt ist  
jeder weiße, männliche Bürger der Vereinigten Staaten, der 21

Jahre und darüber alt ist, seit 2 Jahren im Staate wohnt, oder seit 6 Monaten vor der Wahl ein Freigut von 50 Acres oder einen Stadtbauplatz besitzt, oder in Ermangelung dessen, seit 6 Monaten im Wahlbezirk wohnt und jährlich eine Steuer von 37 1/2 Cents bezahlt. —

Süd-Carolina zerfällt in 20 Districte, die nicht in Circoscripionen, sondern in Kirchspiele eingetheilt werden, und besteht aus einer beträchtlichen, sonst aber mehrere kleinere, am Meeresküsten gelegene Städte. Die wichtigsten derselben sind:

Charleston, unter 32° 47' n. Br., bedeutende Handelsstadt, auf einer Halbinsel, die durch den Cooper und Ashley gebildet wird, sie ist regelmäßig gebaut, hat parallel von einem Fluß zum andern laufende Straßen, die von oben rechtswinklich durchschnitten werden, und über 9000 Häuser, worunter das alte Staatenhaus, 1 Rathhaus, 2 Markthäuser, 1 Gefängniß, 2 Theater, 1 Arsenal, 7 Banken, 26 Kirchen und eine Synagoge. Die Zahl der Einwohner beläuft sich auf 42,000, worunter mehr als die Hälfte Sklaven. 2000 Deutsche wohnen in Charleston. Manchmal zeigt sich das gelbe Fieber. Regelmäßige Paketfahrten werden durch 15 Dampfer und mehr als 60 Segelschiffe unterhalten mit Befinden, Boston, New-York, Philadelphia, Providence, Baltimore, Wilmington in N. C. u. Eisenbahn-Gare gehen täglich nach Columbia, Mobile, Atlanta, Beaufort, Montgomery, und nach Memphis über Carter's Landing u. Florence. — Columbia, Hauptstadt des Staates, unter 33° 57' n. Br., in einer sandigen Ebene am Congaree; die City ist regelmäßig angelegt, zählt gegen 500 Häuser, 1 Staatenhaus, 1 Gerichtshaus, 6 Kirchen, die Universität von Süd-Carolina, 8 Akademien, 2 Banken, 1 Postamt und 1 Gefängniß, und 5250 Einw. — Beaufort, auf der Insel Port-Royal des Coosawatchie, mit 3 Kirchen, 1 College und einem Postamt und 5257 Einw. — Georgetown, unter 33° 38' n. Br. am Great River, mit einem unbedeutenden Hafen, etwas Küstenhandel und gegen 3600 Einw. — Oconee, herrlich gelegen auf dem rechten Ufer des Great River, mit 1 Stadthalle, 1 Bank, 2 Akademien, 5 Kirchen und 1800 Einw.; Dampfboote gehen von hier nach Columbia. — Camden, eine Meile östlich vom Water, mit 1 Cityhalle, 1 Rathhaus, 1 Akademie, 4 Kirchen, 1 Bank, 1 Markthaus, 1 öffentlichen Bibliothek und 2720 Einw.; 2 Mi. westlich von der Stadt ist ein großer Indianischer Markt. — Chesterville, schön und hoch zwischen dem Catawba und Broad gelegen, mit 703 Einw. — Charleston, an einem Ufer des Broad, mit 1200 Einw.; in der Nachbarschaft der Stadt sind mehrere Heilquellen. — Greenville, reichend auf einer sanft gewellten Ebene gelegen, 107 Mi. von Columbia, am Needy, der in der Nähe mehrere Katarakte macht, mit 1800 Einwohnern; die Umgebung der Stadt, jenseit im Norden, ist schön romantisch.

Staate wohnt, oder  
 50 Acres oder einen  
 Acker, seit 6 Monaten  
 oder von 37 1/2 Cent  
 in Ortschaften, sondern  
 beträchtliche, sonst ober  
 wichtigsten derselben sind:  
 die Handelsstadt, ein  
 wird, sie ist regelmäßig ge  
 inde Straßen, die von 10  
 100 Häuser, darunter das  
 Gefängnis, 1 Theater, 1  
 Die Zahl der Einwohner  
 ist 2000 Deutsche  
 ist das gelbe Fieber, die  
 60 und mehr als 60 St.  
 Philadelphia, Providence,  
 Gora gehen täglich nach  
 Montgoмери, und nach  
 Columbia, Hauptstadt  
 sind am Congaree; die City  
 Staatenhaus, 1 Gericht,  
 8 Akademien, 2 Banken,  
 Beaufort, auf der Insel  
 Santee, und einem Postamt  
 Dr. am Great Pee Dee, mit  
 und gegen 3000 Eins.  
 Great Pelee, mit 1 Stadt  
 Dampfboote gehen  
 ist häufig von Wateree, mit  
 1 Bank, 1 Mauerwerk, 1  
 von der Stadt ist ein  
 und hoch zwischen dem Ca  
 ryanbau, in einem Rine  
 ist die Stadt sind mehrere  
 ist gewollten Obere gelegen,  
 mehrere Katerakt macht,  
 lokal im Norden ist sehr  
 die Stadt sind mehrere  
 ist gewollten Obere gelegen,  
 mehrere Katerakt macht,  
 lokal im Norden ist sehr

**16. Der Staat Georgia.**  
 Georgia, früher ein Theil Carolina's, liegt zwischen 30° 30'  
 und 35° n. Br. und zwischen 79° 40' und 84° 30' w. L. und wird  
 im N. von Tennessee und Nord-Carolina, im N.O. von Süd-Carolina,  
 im O. vom atlantischen Ocean, im S. von Florida, und  
 im W. von Florida und Alabama begrenzt. Die größte Ausdeh  
 nung des Staats von N. nach S. beträgt 270, von O. nach W.  
 250 Meilen, der Flächeninhalt 61,450 Meilen, oder 39,226,000  
 Acres. Das Land ist an der Küste eben, sandig und fruchtig;  
 längs derselben ziehen sich eine Reihe von Sandbänken hin, von  
 denen St. Catharine, Sapelo, St. Simon und Cumberland die  
 wichtigsten sind; die angeseheneiten Sandbänken und Niedermün  
 den sind 20 bis 30 Meilen ins Innere des Landes, wo  
 sie bei Augusta, Willoughby, Fort Hawkins u. s. w. mit den Ho  
 chbergen zusammenstoßen. Ueberall in diesen Niederungen sind die  
 Flüsse an ihren Ufern mit breiten Sumpfen und Schwamm bedeckt,  
 die in Reiskulturen benutzt werden. Unter Willoughby und  
 Augusta erhebt sich das Land; die Ausläufer der Apalachischen  
 Berge von Nord- und Süd-Carolina herab und bilden mehrere  
 Ketten, von denen die Cumbecheberge mit einer absoluten Höhe von  
 1600 Fuß, die Great-Savannah-Berge von 2000 Fuß erheben;  
 der nordwestliche Winkel des Staats durchzieht der untere Theil  
 der Appalachen. Obgleich der Oeffthe der Berge wird der Boden  
 fest und bietet beträchtliche Strecken guten Landes. Im Hoch  
 lande ist der Boden abwechslungs, und größtentheils gut; im Westen  
 ist er felsig und rauh, und enthält nur wenige fruchtbare Thäler,  
 bietet aber eine Fülle der verschiedensten Mineralien. — Hinsicht des  
 Klima's hat Georgia die gleichmäßigste Temperatur unter allen  
 südlichen Staaten der Union, und auf der Gränze von Georgia und  
 Tennessee ist das schönste Klima in den Vereinigten Staaten. Im  
 Unterlande ist es heiß im Sommer schnell und erstickend, im Win  
 ter mild; im Oberlande der Sommer gemäßigter und der Winter  
 angenehm. — Das Land ist herrlich bevölkert, mit der Bevölkerung,  
 Ogeechee, Altamaha, Ogeechee, Oconee, Apalachy, Ocmulgee,  
 Satilla, St. Mary, Flint, Chattahoochee, Clinch, Tallapoosa und  
 Connehongo sind die beträchtlichsten Flüsse. — Der Plantagen  
 bau ist in Georgia vorherrschend, und Baumwolle, Reis, In  
 digo, Tabak, Mais, Bohnen, und in den höher gelegenen Gegen  
 den etwas Weizen sind die vornehmsten Erzeugnisse desselben.  
 Baumwolle, von der man zwei Arten, die schwarze oder Georgia  
 land und die graue oder Upland-Cotton baut, liefert von

150 — 200, und in den Savannen öfters 300 Buzd vom Acre.  
 Der Anbau des Indigo ist in den letzten Jahren bedeutend gestiegen, und ein Acre giebt von 1000 bis 2000 Pfund Ertrag. Es  
 giebt sich auch einige Colben und Minen: Dehnade alle Lebens-  
 mittel werden aus den nördlichen Staaten eingeführt, wenigstens  
 die Rindvieh, die Pferde, das Stacheltier, die Maie, die  
 Linsen und Rindvieh erzeugen, fast ausschließlich aus den nördlichen Staaten  
 verschoben. Die Waldprodukte sind ausgedehnter, in den  
 nördlichen Staaten, die sich oft 100 bis 200 Meilen weit von  
 dem Meer des Golf von Mexiko erstrecken, giebt es Eichen,  
 Ahorn, und verschiedene Bäume, wie Wasserwalnuss, Wasser-  
 kastanien, Kiefer, die Eichen sind zur Zeit der Meeresstimmung  
 oft 4 — 6 Fuß unter Wasser gesetzt, und bilden eine  
 sehr gute Brennholz, die mit faulenden Stoffen angefüllt  
 sind, und nicht wenig dazu beitragen, die Gesundheit zu  
 schwächen. Im Oberlande mit auf hochgelegenen Höhen findet man  
 Edelholz aller Art, eine Menge Eichen und Buchen, sehr  
 viele Magnolia, Ginkgo, Ahorn, Ebenholz, Minen, Bäume,  
 Anisbäume und Dachsen. In der Gegend von Mobile findet man in  
 Menge, und in dicken Blößen den Cactus copallinus. Die  
 Gegend ist sehr fruchtbar, jedoch der geringe Landwirthschaft:  
 Pferde, Rinder, und Schafe sind selten, und ziehen sich dort keine  
 Zahl an. Des Wollens, selbst der Schossing, die in allen  
 diesen Staaten bedeutend ist, wird hier vernachlässigt. Von  
 Mineralien findet man Eisen, Blei, Kupfer, Zinn, Zink,  
 Silber und Gold, oder Platin, besonders aber Gold in  
 der Gegend von Mobile, die nördlichen Theile des Staats, doch nicht so  
 reichlich, wie in Nord-Carolina; man kann hier gewöhnlich  
 nicht mehr als 300,000 Dollars jährlich aufschlagen. Der  
 Ackerbau, wie in allen nördlichen Staaten, noch in der Kindheit,  
 steht sich sehr stark; in Indien und Mississippi, namentlich in  
 Louisiana, hat der Staat mehr als 35 Millionen Dollars ange-  
 legt, und schon wird er das New-England des Südens genannt.  
 Baumwolle, Zucker, Indigo, Eisen, Kupfer, Zinn und Silber sind die  
 wichtigsten Mineralien; Baumwollensamensaat, Zucker,  
 Indigo, Eisen, Kupfer, Zinn und Silber sind die wichtigsten  
 Mineralien, und die jährlich 16,24 Balken verbrauchen; Hühner 14,  
 Schweine 130, Gänse 122, Braten 120, Mehl 114,  
 Mehl 114. Die wichtigsten Mineralien sind Baumwolle,  
 Zucker, Indigo, Eisen, Kupfer, Zinn und Silber, und  
 Silber 14, Kupfer 12, Eisen 11, Indigo 10, Zucker 9,  
 Indigo 8, Eisen 7, Kupfer 6, Zinn 5, Silber 4.  
 Im Jahre 1800 betrug der Werth der ausgeführten Waaren  
 von 15 Millionen Dollars und einem Nachschuß von 17,174,48



Madent; 3 Dörfer, 1 Kirscht mit 1 Fischhaus, und 1187 gegen 7200 Einwohner, die hiesigen Geschäfte in Danneville machen; unweit derselben ist die Mühle des Oglethorpe-College. — Savannah, am gleichnamigen Fluße, unter 32° 0' n. Br.; Haupthandelsstadt des Staates, mit der einzigen Pflanzstadt, die Straßen aber nicht gepflastert; sie besitzt 1 Rathhaus, 2 Markthäuser, 15 Kirchen, 1 Synagoge, 1 Hofe, 4 Bänke, 1 Akademie, 1 Theater, 1 Krankenhaus, 1 Bechshof, 10 öffentliche Plätze, zum größten Theile von Holzbohlen erbaute Häuser und 27,541 Einwohner, die sich meistens von Handwerken, vom Handel u. Schiffahrt nähren. — Dampfboote gehen zwischen hier, Charlestown und St. Augustin, und Eisenbahn-Cars täglich nach Macon und Olinville. — Kings, an der Savannah, unweit der Mühle, mit einer nach Hamburg, auf der süd-carolinischen Seite des Flusses führenden, 1000 Fuß langen Brücke. Die Stadt zählt 700 Häuser, 1 Gerichtshaus, 1 Bechshof, 7 Kirchen, 1 Akademie, 2 Bänke, 1 kirchliches College und über 6250 Einwohner von allen Nationen, die einen lebhaften Handel auf Booten mit Savannah und dem Binnenlande treiben. — Dalton, an der Mündung des Macomaha, mit 500 Häusern und 3416 Einwohnern. — Athens, am rechten Ufer des Oconee, 75 M. von Milledgeville, mit 4 Kirchen, der Universität von Georgia und 3500 Einw.; Cars gehen täglich zwischen hier und Augusta; 26 M. von Athens, an einem Arm des Broad, liegen die Mafise (Cyclone), welche Staffcarren. — Charlottsville, am Chattahoochee, mit 1 Rathhaus, 2 Kirchen und 540 Einw.; 12 M. davon entfernt ist der Tullulah-Hall, eine verfallene Kastei, in einer ungenutzten ruhenden Landschaft. — Dalton, in waldreicher Gegend, beim Ufer des Chattahoochee, mit 1 Rathhaus, 1 Mühle der Vereinigten Staaten und 400 Einw.; in der Nachbarschaft sind viele Goldminen. — Rome, in der Gegend des Chattahoochee, mit 1 Rathhaus, 2 Kirchen, 1 Akademie und 450 E.; in der Nachbarschaft sind mehrere thätliche Minen; und Erzfunde. — Macon, auf beiden Seiten des Ocmulgee, am Ende des Dampfboots-Kanalens; regelmäßig angelegt, mit breiten Straßen, einer 180' langen Brücke, die beide Theile der Stadt mit einander verbindet, einem großen Rathhaus, 1 Markthaus, 3 Bänke, 4 Kirchen, 1 College, 5 Akademien und 6000 Einw., welche lebhaften Baumwollhandel betreiben. — Eisenbahn-Cars gehen täglich nach Savannah, und Memphis. — Columbus, am linken Ufer des Chattahoochee, unweit hier unterhalb der Mühle dieses Stroms, mit 1 Rathhaus, 4 Bänken, 1 Markthaus, 6 Kirchen, vielen Mühlen, 2 Baumwollmehlmüllern und 7000 Einwohnern, welche lebhaften Baumwollhandel betreiben und des große Zahl Dampfboote beschäftigen. Der Aufschwung der City ist bemerkenswerth; im Jahre 1827 war hier noch der Bräuungsplatz der Kolonial-Indianer, und gegenwärtig zählt man bereits über 600, zum Theil sehr elegante Häuser. — St. George, 6 M. östlich vom Chattahoochee, mit 1 Rathhaus, 3 Kirchen und 1200 Einw., in der Nähe sind die Gruben der Brownstein-Universität.



Die Quellen sind noch zu bemerken: die Indian Springs, die beschränkt  
beheert das Land, an ihrem Ufer ist ein kleiner Ort, 22 Meilen von Tall-  
ahassee, und die Weiße Sulphur Springs, 8 Meilen von Suwannee und  
36 von Columbus, in einer sehr malerischen, ungenutzten Region.

### 17. Der Staat Florida.

Dieses Land, der südlichste Theil der Vereinigten Staaten,  
und noch jetzt selbst in Amerika ein wenig bekanntes Land, dessen  
östliche Hälfte in einer großen Halbinsel sich zwischen dem Ocean  
und dem Golfe von Mexiko bis zur Meerenge befindet, die  
Cuba von ihr scheidet, und dessen westliche Hälfte sich längs der  
Nordküste des mexikanischen Meeresbusens, vom Suwannee bis zur  
Mündung des Perdido zieht, liegt zwischen 24° 34' und 31° n.  
Br. und zwischen 79° 5' und 10° 40' w. L., wird im N. von  
Alabama und Georgia, im O. vom atlantischen Ocean und dem  
Kanal von Bahama, im S. von dem Canal von Florida und dem  
Meeresbusen von Mexiko, und im W. von letzterem und Alabama  
begrenzt, hat von S. nach N. eine Ausdehnung von 366, von  
O. nach W. von 328 Meilen, und umfaßt einen Flächenraum  
von 55, 185 1/2 □ Meilen oder 35,286,720 Acres. — Das Land  
ist im Allgemeinen flach und sandig; unbedeutende Hügel und Er-  
höhungen gehen sich durch die Mitte der Halbinsel bis zum 20sten  
Grad herab, wo sie sich völlig verlieren. Kleine Flußhügel  
(Bluffs) aus Kalkstein bestehend, kommen an den Ufern der  
Flüsse vor, die, wie die Florida's, fast durchgängig aus Etagen von  
Kalkstein und aufgeschwemmten Sande bestehen. Man theilt  
den Boden Florida's in Savannen, Fichtenland, Hummockländer-  
reden und Sumpfe, und die letztern nehmen den größten Theil des  
Landes ein. Die besten und reichsten Landstriche befinden sich  
längs den Ufern der Flüsse, doch sind sie, bis auf die Flüsse,  
fast durchgehends Ueberschwemmungen angesetzt. — Eine der  
höheren Lage des Landes durchschneiden eine Menge, zum Theil  
recht ansehnliche Ströme beide Florida's; der St. Mary, wel-  
cher die Grenze von Georgia bildet, ist ein Abfluß des großen  
Savannes, fast 60 Meilen im Durchmesser haltenden Obersee-  
Sumpfes, in welchem außer dem der Okechobee, St. Peter,  
Suwannee und Nassau entspringen. Der St. John, der größte  
fluß der Halbinsel, und gegen 3000 Meilen lang, entspringt in  
den Sumpfen des Perdido, fließt mit der Rasse gleichlaufend,  
nach N. und wendet sich 30 Meilen von seiner Mündung nach  
Osten, er bildet auf seinem Laufe mehrere bedeutende Seen, von  
denen der Wayaco, Monte und Georgen-See die ansehnlichsten

fad. Von seiner Mündung bis zum Georgen-See hat er eine  
 Tiefe von 15 Fuß, und bis dahin eine Breite von 1—3 Mei-  
 len. — Die Ostküste von Florida bietet wenig Bays; die West-  
 küste der Halbinsel und die Küste West-Florida's aber desto mehr.  
 Der Hafen von St. Augustine, und die Mataga- und Musquito-  
 Einfahrt sind die einzigen der Ostküste, welche besucht werden, ob-  
 gleich sie die schlechtesten sind; auf der Westküste, die aber selten  
 von Schiffen besucht wird, liegt die Carlos-Bay, der Charlotte-  
 Hafen, die Tampa-Bay und die Bacofassy-Bay, in welche der Su-  
 wanee mündet, um welchen herum sich einige besonders reiche  
 Landstriche und die fruchtbare Machua-Savanne befinden. West-  
 Florida ist reich an guten Häfen, Buchten und Bays, und die  
 Apalachicola-Bay, die St. Josephs-, St. Andrew-, St. Rosa-  
 und Pensacola-Bay bieten ziemlich gute Häfen. Dieser Theil  
 des Landes besteht größtentheils aus sanft gewelltem Boden;  
 längs der Küste und an den Ufern der Flüsse ist das Land mit  
 Marschen, Swamps und Niederungen gefüllt, einige Wälder land-  
 einwärts abwärts findet man ein fruchtbares festes Erdreich. — Das  
 Klima ist, im Ganzen genommen, äußerst angenehm, und nur in  
 den mit Wald bedeckten Niederungen herrscht im Sommer eine  
 erstickende Schwüle. Auf der Halbinsel wird die Hitze im Som-  
 mer durch die Seewinde gemildert, und die Winter sind nur sel-  
 ten streng; in West-Florida schützen die Ausläufer der Apalachen  
 das Land vor den heftigen Nordwestwinden. — Bis jetzt ist Flo-  
 rida wenig mehr als eine blühende Wüste, denn, obwohl die Be-  
 völkerung seit einigen Jahren sehr zugenommen hat, liegt doch  
 das Groß des Landes noch in seinem Naturzustande; und euro-  
 päische Kultur findet man nur um St. Augustine, New-Smyrna,  
 St. Mark, Tallahassee und in den Kantons des Westens. Die  
 Anfechtungen im älteren Theile der Halbinsel haben durch den  
 Seminolen-Krieg bedeutend gelitten, jetzt nach Beendigung dessel-  
 ben, wächst auch hier die Volkszahl allmählig an. — Der Bo-  
 den des Landes, obgleich zum größten Theil sandig und moos-  
 rig, ist ungemein fruchtbar; die Niederungen bringen die beste  
 Baumwolle, Reis und Tabak, dieser von den Spaniern aus  
 Cuba verpflanzt, ist von vorzüglicher Qualität, Watzen, Bohnen,  
 etwas Indigo, Gurken, Kürbisse und Melonen, Ipe, Bataten und  
 Quark in Ueberflus hervor. Zuckerrohr und Kaffee, Thee und ver-  
 schiedene andere Tropengewächse, mit denen man bereits Versuche  
 gemacht hat, kommen recht gut fort und gedeihen außerordentlich;  
 alle Arten Obstfrüchte, wie Orangen (die Orangenbäume können  
 eben so leicht wie jede andere Sorte Obstbäume gezogen werden,  
 und ein mit solchen Bäumen besetzter Acker Land bringt Früchte

im Werthe von 1000 Doll.), Kaffeln, Eimonen, Granatäpfel, Bonanen, Avogaboknen, Feigen, Mandeln und Oliven, gebühen hier wie in dem Vaterlande, und werden schon an verschiedenen Orten in Menge angebaut; europäische Obstarten können zwar ebenfalls fort, verlieren aber an Schwachheit, und nur Pfirschen, Aprikosen und Kirschen übertraffen hier die der nördlicher gelegenen Staaten. Der Baumwuchs ist vorzüglich in den Florida's vereinigt mit im Pflanzenreiche der rauhen Norden mit dem milden Süden, und Canada's Tannen- und Fichtenwälder wechseln lieblich mit den hohen Palmen der Tropenwelt und der wohlriechenden Magnolie der Bendelweide. Der Reichthum an Thieren, vorzüglich an Vögeln, Fischen, Amphibien, und Insekten, weiterschert mit dem der Pflanzenwelt; an Quadrupeden findet man außer den gewöhnlichen Hundstieren, welche auf allen Pflanzungen vorkommen, Herden verwilderten Hornviehes, Rothwild und Reiso aber schnelllaufende semioilliche Pferde in den Savannen, und außerdem in den Wäldungen Füchse, Waschbären, Beutelthiere, Elber, Ottern, Hasen, Eichhörnchen, wilde Katzen, Fuchs, Bären und den Vögeln Cagur, das gefährlichste Raubthier des Landes. Von Vögeln und Fischen findet man alle Arten repräsentirt; an Fröschen, Eidechsen, Schlangen und Schildkröten ist ebenfalls kein Mangel, und der Alligator ist in allen Creeks und Flüssen und allen stehenden Gewässern zu finden. Von dem Mineralreichthum des Landes läßt sich bis jetzt noch wenig sagen: Muschelkalkstein und Mergel ist vorherrschend; Steinkohlen und Eisenstein hat man bereits entdeckt, und an verschiedenen Orten, am Ufer der Flüsse wie im freien Felde, Spuren Goldes bemerkt, bis jetzt aber noch keine näheren Nachforschungen darüber angestellt. — Die Bevölkerung Florida's besteht größtentheils aus eingewanderten Georgiern, Kentuckiern, Süd-Carolinern und Neu-Engländern, einigen Schotten, Iren und Engländern, und nur wenigen Deutschen; in Ostflorida aus wenigen, in Westflorida aber noch zum großen Theil aus zurückgebliebenen Spaniern, und im Süden der Halbinsel aus 13 verschiedenen Indianerstämmen, mit denen seit einigen Jahren ein Kampf auf Leben und Tod zum Vortheil der Weißen geführt worden ist. Die Zahl der Einwohner, ausschließlich der Indianer, betrug sich beim letzten Census auf 54,477 Seelen, worunter fast die Hälfte Sklaven; gegenwärtig auf 87,387 Seelen, worunter 30,341 Sklaven. — Für Schulen ist hier wenig gesorgt; von Kirchen findet man meistens nur katholische; die protestantischen Secten, Episcopalen, Presbyterianer und Methodisten, haben bis jetzt nur wenige Kirchen; doch wandernde Prediger und Missionäre in ziemlichlicher An-

jahl. — Die Verfassung des Landes wurde 1822 durch eine Akte des Kongresses festgestellt, und bis das Gebiet hinlänglich bevölkert sein würde, um als selbstständiger Staat der Union beitreten zu können, die Regierung in die Hände eines Gouverneurs gelegt, der von dem Präsidenten und dem Senat der Union ange stellt wurde; 1839 kamen die Bürger um Aufnahme in die Union ein und berathen eine neue Verfassung, und 1845 trat Florida als selbstständiger Staat dem Staatenbunde bei. Der Gouverneur wird auf 4 Jahre vom Volke erwählt, die Senatoren distriktweise auf 2 Jahre, indem eine Hälfte jährlich austritt auf 2, und die Repräsentanten nach Kantons auf 1 Jahr. Die Zahl der letztern darf 60 nie übersteigen. Eine Staatsschuld ist nicht vorhanden. — An öffentlichen Anlagen bestehen bis jetzt eine 22 M. lange Eisenbahn von Tallahassee nach St. Mark eine andere 10 M. lange vom Lake Bicomico nach St. Joseph und eine dritte von 30 M. von St. Joseph nach Jola. — Die College ist noch nicht errichtet, doch bestehen bereits 20 Akademien und 60 Elementarschulen. — Das Land ist in fünf Distrikte und diese sind bis jetzt in 20 Kantons getheilt; es bietet gegenwärtig nur keine Städte und Ortschaften, von denen folgenden die wichtigsten sind:

Tallahassee, in Mittel-Florida, auf einer, die Umgegend beherrschenden Höhe, Hauptstadt des Landes, Sitz des Gouverneurs und der Centralbehörden mit 1 Staatenhaus, 3 Kirchen, 1 Rathhaus, 1 Park, 1 Markthaus, 1 Waisenhaus, 1 Landamt, über 400 Häusern und 3000 Einwohnern. — West Point, an der Nordwestseite der gleichnamigen Bay; regelmäßig angelegte Stadt auf einer sandigen Ebene, mit gutem Hafen, Hauptkriegshafen am mexicanischen Meerbusen, 1 Rathhaus, 1 Markthaus, 3 Kirchen, einem Dekanats, einer Brücke und 6200 Einwohnern; 8 M. unterhalb der Stadt ist ein Schiffbauhof, der 1000 Tonnen mit großen Maschinen. — St. Augustine, unter 29° 42' n. Br., an der Ostküste von Florida, 2 M. vom Meere, mit 4 Kirchen, 1 Landamt, angebauten Parks, 600 Häusern, mehreren Befestigungen, einem reichen Hafen, und 27078 Einwohnern. — Jacksonville, am linken Ufer des St. Johns, 30 M. vom Meere, in reizender Lage, mit 1 Rathhaus, 1 Kirche, 1 Hof, 1 Akademie und 910 G. — Apalachicola, am rechten Ufer des gleichnamigen Flusses, der bedeutendste Baumwollenmarkt im Westen, mit 1 Markthaus, 2 Banken, mehreren Kirchen und 4000 Einwo.; Dampfboote gehen über den Fluß aufwärts nach Columbus, Ga., und eben so nach New Orleans. — Quellen sind: die White Sulphur Springs, 30 M. von Jacksonville, 120 von Tallahassee; sie entspringen in einem großen natürlichen Becken von 40 Fuß Tiefe und 30 Fuß im Durchmesser, enthalten eine große Menge Wasser und laufen 100 Fuß von ihrem Ursprung in den Swannano.



lande in Acker- und Plantagenbau. Baumwolle ist der Stapelartikel des Landes, und deren Anbau mehret sich mit jedem Jahre (1848 auf 1849 596,000 Ballen). Der Baumwollenbau wird durchgehends durch Sklaven betrieben, und gedöhrt im Unterland einen Durchschnittsertrag von 450, im Oberlande von 250 bis 300 Pfund. Der Reisbau in den Niederungen des Nobles kommt immer mehr in Aufnahme; Reis wird überall gebaut, und liefert auf mittlerem Lande 80, auf gutem Lande 90–100 Bushell; Weizen, Roggen, Gerste und Hafer werden nur im Norden gebaut, dessen aber bei weitem den Bedarf des Landes nicht; süße Kartoffeln, Kürbisse und Melonen werden in Menge gezogen; von Obst gedeihen Pfirschen und Nektarinen vortreflich; der Viehsbau, so wie die Viehzucht, wird nachlässig betrieben, und die natürlichen Wiesen und Savannen werden noch wenig benutzt. Die Waldungen sind trefflich bestanden. An der Küste wachsen Diefen und Föhnbäumen mit Cypressenwäldern und Nohrbäumen, und hier und da ziehen sich kleine Wälder bitterer Önanzen; Wachmyrthen ziehen sich als dichtes Gebüsch längs den kleinen Gewässern der Küste; und auf den dünnen Strichen, welche die Niederungen mit der Hochebene verbinden, wuchern Stachelnageln, Storaxbäume, Lorbeerbäume und verschiedene Cactusarten. Weiter landeinwärts auf den Hochebenen sind in den Wäldern Eichen, rothe und weiße Cedern, Wall- und Pideronyüsse, Pappeln und süße Kastanien vorherrschend, und Adligspalmen, Magnolien, rothe Maulbeerbäume, Tulpen- und Delbäume werden ebenfalls in Menge gezogen. — Raubthiere sind jetzt selten; in den Hochlanden findet man hin und wieder Bären, im Süden, in den Nohrbächen Canguare; wilde Katzen, Warber, Füchse, Racoons, Opossums und Eichhörnchen findet man in Menge; Rothwölbe ist häufig, und an wildem Geflügel ist ebenfalls kein Mangel. — Die Mineralien des Landes sind noch zu wenig bekannt; Steinkohlen hat man bei Tuscaloosa, am Tombigbee, dem Black Warrior und Cahaba entdeckt; Eisen findet man am Concy und Shoal, und Gold bei Coosanga und im Cherokee-Gebiet. — Der Kunst- und Gewerbeleiß ist in Alabama noch in seiner Kindheit; große Manufakturen und Fabrikanlagen existiren; 14 Baumwollenmanufakturen mit 1502 Spindeln, 1 Oefen, 5 Hammerwerke, 142 Gerbereien, 188 Brennereien, 7 Bierbrauereien und 51 Mehl-; Korn- und Sägemühlen ausgenommen, noch gar nicht. Die Webereien bedürfen noch nicht den Bedarf des Landes, obgleich auf fast allen Pflanzungen Webstühle zu finden sind. Der Handel ist bedeutend, die Ausfuhr erstreckt sich aber bis jetzt nur auf rohe Produkte, wie Baumwolle, Reis, Häute, Fischler- und Bauholz, und einige andere Erzeugnisse.

nisse. Der Werth der Ausfuhr betrug 1849 12,829,725 Doll., der der Einfuhr 657,147 Dollars. Die Stammpflanzen Alabamas kommen aus den östlichen und nördlichen Staaten; Inden, als die Indianer mehr zurückgedrängt wurden, landeten Deutsche, Schweizer, Schotten, Iren, Engländer und Franzosen hier ein neues Vaterland. Die Zahl derselben beläuft sich gegenwärtig auf 771,669, wozunter 342,894 Sklaven. Alle in Nordamerika einheimischen Religionsketten findet man auch in Alabama, indes noch nicht hinduistische Religionen am zahlreichsten sind die Baptisten und die Methodisten. Schulen für den Elementarunterricht sind bereits in allen Distrikten errichtet; zu Tuscaloosa besteht eine Universitätsstadt, deren Studierendahl sich auf 124 beläuft; im County Franklin das La Grange College, und zu Spring Hill das Spring Hill College; und außerdem findet man 119 Akademien und 639 Elementarschulen. An Binnenerverbesserungen sind bereits der Dampfschiffverkehr des Muscle-Shoal-Kanal, der die Schwierigkeiten der Schifffahrt des Tennesseeüberwinden und weiter fortzuführen werden soll; die jetzt erstreckt er sich vom obern Theile des Falls 35 1/2 M. weit, bis Florence; — der Huntsville-Kanal, welcher sich von Ariens, am Tennessee, 16 M. bis Huntsville erstreckt; — die Alabama- und Florida-Eisenbahn, die von Demacolo 156 1/2 M. bis Montgomery führt; — die Selma- und Cahawba-Eisenbahn, eine Zweigbahn der vorigen, von 10 M. Länge; die Montgomery- und Westport-Eisenbahn, das nördliche Ende der Pensacola-Montgomery-Bahn, welche nach dem obern Theile der Schencklen des Chattahoochee, 87 M. weit führt; — die Tusculumbas, Goshalps- und Decatur-Eisenbahn, von 44 M. Länge, und die Wetumpka-Eisenbahn, von 10 M., welche den Tennessee und Alabamafluss bei Wetumpka verbinden soll. — Die Konstitution des Staats ist vom Jahre 1819. Die gesetzgebende Gewalt ruhet in dem Hause der Senats und der Repräsentantenkammer, welche beide die Generalversammlung bilden. Die Senatoren werden auf 3 Jahre und jährlich ein Drittel (ganze Zahl 33), die Repräsentanten auf 1 Jahr gewählt, hiesig sind jetzt 100. Der Gouverneur wird alle 2 Jahre vom Volke erwählt. — Stimmrecht ist jedem freies männliche Bürger von 21 Jahren, der im Staate ein Jahr unmittelbar vor dem Wahltag und die letzten 3 Monate in dem Canton Sitz, oder Lower wohnhaft gewesen ist, wo er stimmen will. — Die Staatswahl ist sehr beträchtlich, 1849 12,123,033 Dollars. Alabama wird in zwei Distrikte, Nord- und Süd-Alabama, und 50 Cantons getheilt. Die wichtigsten Städte des Landes sind

Alabama's Geographie, Statistik und Handel im Jahre 1849. Von J. M. Smith. New York: 1849. 16 S.

Montgomery, Hauptstadt des Staats, auf einem hohen Berg am linken Ufer des Alabama, am Schluß der Dampfboot-Road, 588 M. von Mobile, dem Lauf des Flusses nach, mit 1 Rathhaus, 7 Kirchen, 2 Akademien und 2412 Einwohnern, welche bedeutenden Baumwollenhandel betreiben und jährlich gegen 40,000 Ballen verschiffen. Ein elegantes Staatshaus ist erbauet. Fern führen täglich von hier nach Charleston, die Eisenbahn über Wetzel nach Atlanta (9 St. 7 1/2 Meil.) und Dampfboote nach Mobile. — Mobile, unter 30° 40' n. Br., Haupthandelsort des Landes, am rechten Ufer des Mobile, an dessen Mündung in die Mobile-Bay, mit 30 M. von der Cit. 164 von New-Orleans entfernt, auf einer ausgedehnten Ebene die sich 15' über den höchsten Wasserstand des Flusses erhebt, von der Bay aus einen herrlichen Anblick gewährt und durch regelmäßige Dampfer erschifft wird. Die Cit. enthält 1 Rathhaus, 1 Gerichtsgebäude, 1 City-Gebäude, 3 Banken, 1 Apotheke, die Barton-Akademie, 1 Hospital, 7 Kirchen und gegen 15,000 Einwohner. Mehr New-Orleans ist diese Stadt der bedeutendste Baumwollenmarkt des Ostes zu; auch wird viel Holz ausgeführt, ferner Taback, Skizze und Wachs; Durch die Kolonisation der Montgomery- und Wetzel-Gebirge (1851), 90 Meilen lang, hat Mobile bedeutend gewonnen. Von Spring Hill aus, 2 M. von der Stadt, wo ein College sich befindet, wird Mobile mit reißendem Eise Wasser versehen, das durch eiserne Röhren herbeigeführt wird. Der Hafen, die Mobile-Bay, ist vorzüglich sicher einer der besten der ganzen Welt, und wird durch zwei Morgen geschützt. Dampfboote gehen von hier täglich nach New-Orleans (Fahrzeit 5 D.), nach Montgomery und Columbus. — Wetzelville, am linken Ufer des Coosa, 16 M. von Montgomery, mit 4 Kirchen, 1 Akademie, dem Staatsgefängnis und 2400 Einwohnern. — Eufaula, am rechten Ufer des Chattahoochee, 97 M. von Montgomery, mit 2 Kirchen, ausgedehnten Bauernbesitzungen und 350 E.; — Dampfboote gehen von hier nach Columbus, Ga., und nach Opelika. — Tallapoosa, am südlichen Ufer des Water-Divert, an dessen unteren Mündung, am Ende des Dampfboot-Road; früher die Hauptstadt des Staats, enthält die Cit.; 1 Staatshaus, 1 Rathhaus, 1 Landhaus des Landes, 3 Kirchen, 1 Mauerhalle, 1 Akademie, 1 Altschule für junge Damen, 1 Lyceum, das Universitäts von Alabama. — Selma, am rechten Ufer des Tombigbee, 288 M. von Mobile dem Flusse nach; großer Baumwollen-Kraut; mit 3 Kirchen, 5 Akademien und 200 Eino. — Demopolis, am linken Ufer des Tombigbee, an der Mündung des Black Warrior, mit 3 Kirchen, 2 Akademien, 1 Landhaus und 1200 Eino.; — Dampfboote gehen täglich von hier nach Columbus, Miss., und Mobile. — El. City, am rechten Ufer des Tombigbee, 100 M. oberhalb Mobile, mit 2 Kirchen, 1 Bank, 1 Akademie, 1 Rathhaus, 1 Landhaus und 3480 Eino. — Tallahassee, am rechten Ufer des Alabama, früher Hauptstadt des Staats, mit 1 Rathhaus, 2 Kirchen, 1 Akademie und 1817 E.; — Dampfboote gehen täglich nach Mobile und Montgomery.



dem beyen Fluss am N.  
 Navigation, 588 M. von  
 7 Kirchen, 2 Klöster  
 handel betreiben und sehr  
 Eisenhandl. ist reichlich.  
 die Eisenbahn über  
 und Quincy wurde nach  
 Eisenhandl. des Landes,  
 die Mobile Bay, und 30  
 einer sehr großen Eisen  
 1845, von der Bay aus  
 Eisenhandl. 3 Dampfer, 1  
 und gegen 15,000 Sch.  
 bedeutende Baumwollen-  
 der, ferne Baumwolle, Güte  
 und sehr kleine Eisen-  
 gewonnen. Von Eisen  
 ist reichlich, wird Meiste  
 in diesen Fabriken gefertigt.  
 einer der besten der ganzen  
 Dampferfahrts gegen von  
 D.), nach Montgomery  
 des Staates, 18 M. von Mon-  
 tgomery und 2800 Einwoh-  
 ner, 27 M. von Montge-  
 n und 360 G. — Dampf-  
 und nach Kalamazoo.  
 er, an dessen unteren Ufer,  
 Hauptstadt des Staates, ent-  
 steht bei Union, 3 Kirchen,  
 2 Dampfer, 1 Dampfer, das  
 Stadt sind die Gebäude der  
 an Ufer des Mississippi, 288  
 Einwohner, und 3 Kirchen,  
 linken Ufer des Mississippi,  
 2 Klöster, 1 Dampfer  
 4 von hier nach Colum-  
 biana Ufer des Mississippi,  
 1 Akademie, 1 Katholik,  
 rechten Ufer des Mississippi,  
 2 Kirchen, 1 Akademie und  
 Post und Montgomery.

— Gelass, 16 M. oberhalb Cahaba, an demselben Ufer des Flusses; mit 3  
 Kirchen; 2 Klöster, und 1650 Einw. — Huntsville, der Hauptstadt  
 des nördlichen Theiles, 144 M. von Tuscaloosa und 19 M. nördlich vom Ten-  
 nessee River, mit einem schönen Marktplatz, 1 Park, 1 Marktplatz, 5 Kirchen,  
 1 Akademie, 1 Seminar, 1 Krankenhaus, viele geschmackvolle, elegante Häuser,  
 Gärten, Spinnetten, Gegendruckerei, mit 2500 Einwohnern. — Florence,  
 am rechten Ufer des Tennessee, unterhalb der Mündung des  
 hand, 3 Kirchen, 2 Klöster, 1 Oberfeldmesser, mit 2000 Einw. — Tus-  
 cumbia, am linken Ufer des Tennessee, 4 M. unterhalb Florence, mit 3 Kir-  
 chen, 4 Seminaren, mehreren Manufaktur-Anlagen und 2500 Einw.; in der  
 Nähe der Stadt entspringt ein Mineralwasser, ein herrliches Quell, das in  
 jeder Minute 20,000 Kubikfuß Wasser entleert und die Einwohner mit 7 M.  
 Wasser versorgt. Das Mineralwasser, das aus dem Mineralwasser-Quell fließt  
 von hier nach Charleston, S. C. — 18 M. südlich von Tusculum ist  
 das in Adams-Gebirge. — Athens, an einem kleinen Bache des Tennessee,  
 25 M. nördlich von Huntsville, mit 1 Marktplatz, 2 Kirchen, 1 Akademie und  
 800 Einw. 7 Meilen im N. von Huntsville sind sehr schöne Quarze und  
 Gesteinstrümpfe.

**Der Staat Mississippi.**

Im Jahre 1817 aus dem westlichen Theile des gleichnamigen  
 Territoriums geschieden, erstreckt sich dieser Staat von 30°  
 10' und 35° n. Br. und zwischen 11° 30' und 14° 32' w. L.  
 im N. wird er von Tennessee, im O. von Alabama, im W. von  
 französischen Meeresküsten und Louisiana und im S. von Louisiana  
 und Arkansas begrenzt; hat von N. nach S. eine Ausdehnung von  
 286, von O. nach W. von 186 Meilen und umfasst einen Flächen-  
 raum von 48,560 □ Meilen oder genauer 51,074,254 Acres.  
 Mississippi ist, wie das benachbarte Alabama, Küstenland, Berg-  
 terrasse und Bergland; die ersten hundert Meilen führen durch  
 die Hügel langgestreckter Klippen und Felsen, welche in und  
 wieder durch Geyserdampf, Dampfen und offene Quellen  
 unterbrochen werden; die Oberfläche ist hoch, eben, schwer zu  
 und da zu kleinen Bächen auf, und geht endlich in ausgedehnte  
 Ebenen, in Ueberrumpfungen ausgesetzte Ebenen und stellen-  
 weise Hügel über. Ein großer Theil dieser Ebenenfläche ist  
 zum Anbau geeignet, und gleiches ist der Boden des ganzen Küsten-  
 landes im Allgemeinen sandig, ja sandigen Kiesel ist, bringt er doch  
 verschiedene Arten Getreide, als Mais, Hafer, Weizen, Reis,  
 Getreide, saure Drogen, Wein, Mais, Baumwolle, Jutes, Reis und  
 Gewürzkräuter in Menge hervor. Weiter nördlich wechselt der  
 Holzwauch; der Boden bessert sich, die Oberfläche wird rauh und

geht von sandigen Fichtenbarren in, mit Wäldern von Eichen, Pines, schwarzen Ballnüssen, Lärchen und Ulmen besetzte Hügel über: der Boden ist hier ein tiefer, vegetabilischer, aschgrauer Thon, von ausnehmender Fruchtbarkeit, der auf einem Untergrund von Lehm, Thon und Kalk lagert. Hier bildet die Gegend herrliche Perspекten, und reiche, fast geschlossene Landschaften wechseln mit den lieblichsten Thälern. Das Land an der Grenze von Tennessee, im Norden des Staats, durchfließt mit dem des reichsten Theils von Kentucky; die Oberfläche ist rollender und nicht mehr durchstrichen; die Erzeugnisse verschiedener und luxuriöser; alles Land am Tennesseefluß, für mehr als hundert Meilen unter und oberhalb der sogenannten Muscle-Shoals, und für 40 Meilen Nord und Süd, ist unfruchtig der Gärten Amerikas, und das Klima, das im Süden des Staats nicht das vorzüglichste ist, das gesunde und heiterste, was der Mensch wünschen kann! — Das ist der Boden gleich gemischt, und auf demselben gedeihen die Produkte des Südens und Nordens mit gleich gutem Erfolge: Mais und süße Kartoffeln, Indigo und Baumwolle, Gartengewächse und Baumfrüchte, ja selbst der Weizen liefert hier noch reichliche Erndten. — Der Staat Mississippi ist im Ganzen trefflich bewässert; die Hauptflüsse haben alle, bis auf den Tennessee, eine südliche Richtung, und führen dem Mississippi, dem Tombigbee und dem megalanischen Meerbusen zu. Die wichtigsten sind: der Yazoo, Black, Pearl, Homochitto und Pascagoula. Der Mississippi mündet sich längs der westlichen Grenze, der Tennessee fließt im N. O. des Grenzstroms des Landes. — Die Ufer der genannten Flüsse bieten unerschöpfliche Vorräthe von Holz und Kork, alles hier für aushaltige Märkte, und eine große Verschiedenheit von salpetersäurem und bituminösen Erdboden; Mangan, Eisen, Blei, Kreide, Schiefer und Steinablen findet man in deren Nähe. — Die Kultur des Bodens kommt mit jedem Jahre mehr in Aufnahme, und der Plantagenbau ist durch den ganzen Staat ausgebreitet; die Hauptprodukte desselben sind Baumwolle und Weizen, im Süden Reis, und längs den Ufern des Mississippi Indigo. Die Viehzucht ist eine Haupterwerbsquelle der Bewohner Mississippis; manche Pflanzer hat Rinderherden von tausend und noch mehr Stück, und Schweine in noch größerer Menge. — Auch im Inneren des Landes setzen, in den Wäldern längs dem Mississippi hingegen findet man Heu, Wälder, Zucker, Vanille, wilde Äpfel, Nüsse und Cichorien, und in fast allen Flüssen unterhalb des großen Weizengrabens den Alligator. — In den Thälern findet man an der Küste in Menge, und von Nord-Südlichen, die

Geste am häufigsten in den Fischen, wo sie in Ab-  
 ter der Erde lebt. In Fischen ist das Land, doch wird die  
 Pflanzenwelt vernachlässigt; und die Pflanzenwelt des Wilder-  
 nisses wegen, sehr gefährlich. Der Anbau ist in Mississippi-  
 Staaten noch unbedeutend, und produziert wenig mehr als den  
 Gutsbedarf. Baumwollensammlungen, Weizen und Schmelz-  
 maschinen sind noch am häufigsten vorhanden; Eisenwerkzeu-  
 gen, Öfen, Brennerien, Mühlen, Baumwollensammler, Eisen-  
 schmelzen, Wein- und Branntweinbrennerien sind fast in jedem Staat,  
 und in den Städten wenigstens die unentbehrlichsten Handwerker.  
 Der Handel ist im Steigen; die Ausfuhr roher Produkte, besteht  
 meistens aus Baumwolle und über New-Orleans; die besten Län-  
 der sind Louisiana und Ober-Louisiana; die Ausfuhr von  
 da ein großer Theil derselben in den Ausfuhr von New-Orleans  
 eingeschlossen ist, nicht bestimmen. Der Handel wird durch 88 Ban-  
 ken unterstützt, die auf ein Kapital von 30,379,493 Dollars ge-  
 gründet sind, und für 15,171,639 Dollars im Umlauf ha-  
 ben. Die Volksmenge von Mississippi beläuft sich gegenwärtig auf  
 592,853 Seelen, wovon 300,419 Sklaven; Indianer betragen  
 sich noch gegen 25,000 im Staate, die sämmtlich zu den Stämmen  
 der Chickasaw, Cherokee und Choctaw gehören. Die  
 ersten Ansiedler waren Franzosen aus Louisiana; gegenwärtig be-  
 stehen dieselben aus einem Gemisch von Europäern, oder Staa-  
 ten Europa's und der Union, und deren Charakter ist in den all-  
 gemeinen amerikanischen nachzuholen. Unter den hier herrschenden  
 Religionssekten sind die Methodisten und Baptisten am zahlreich-  
 sten; für Schulen ist weniger georgt als in Alabama, doch sind  
 bereits einige höhere Lehranstalten eröffnet; zu Washington Infe-  
 rior College, zu Dalton, Dalton College, zu Jackson University  
 College, und Mississippi College zu Clinton, und außer diesen be-  
 stehen 50 Akademien und 300 Grundrisschulen. In Louisi-  
 ana sind 100 Schulen, darunter die West-Louisiana-Universität  
 zu Baton Rouge, Louisiana, 27 1/2 Meilen die  
 Universität zu Baton Rouge und Clinton-Universität, welche  
 zu Baton Rouge, Louisiana, und nach Jackson, Louisiana, und eine  
 Universität zu New-Orleans, Louisiana, hat; die New-Orleans  
 Universität, die nach dem Staat führen wird, die Mississippi-  
 Universität, die sich 412 Meilen west von Natchez, nach Jackson, Lo-  
 uisiana, und ist die Union 40 Meilen nördlich von  
 die Jackson und Brandon-Universität von St. Louis, die Grand Gulf  
 und Port Clinton-Universität von St. Louis, Louisiana, und eine

haben sind in Vorschlag gebracht worden, und bei San dersel-  
 ken hat bereits beschlossen, wie: von Natchez nach Woodville 41  
 M.; von Natchez nach Benito 14 M.; von Princeton nach  
 Doer Creek; von Brandon nach Mobile, und von Columbus nach  
 Aberdeen. — Die Regierungsgewalten sind wie in be-  
 stehenden Staaten, die die vollstehende und richterliche Gewalt  
 bis zu dem Ende der Session des Senats, der auf vier  
 Jahre besteht, alle 2 Jahre eine Hälfte und in dem Hause  
 der Repräsentanten, welches alle 2 Jahre nach Kantons gewählt  
 wird. Die Besetzung des Senats alle 2 Jahre. Die voll-  
 stehende Gewalt ist einer Commission übertragen, die sein Amt  
 zwei Jahre befristet. Die Staatsschuld beträgt 12,400,000 Dol-  
 lars. — Der Staat ist gegliedert in zwei Distrikte, Nord- und  
 Süd-Mississippi, und in 57 Kantons getheilt, und besteht folgende  
 lebende Städte:

Natchez, Hauptstadt des Staats, am westlichen Ufer des Pearl River,  
 mit dem Statenshaus, 1 Rathhaus, 1 Versammlungssaal, 1 Landhaus, 8 Kirchen,  
 1 Hofhaus, dem Centenary College, 2 Banken und etwa 3000 Einw. — Eine  
 große Anzahl von Hütten nach Bladburg. Natchez, unter 34° 30' n. Br., am  
 östlichen Ufer des Mississippi, 300 M. von New-Orleans, ist die größte Han-  
 delstadt des Staats, und besteht aus zwei Abtheilungen, der untern Stadt,  
 die 150 Häuser, Knechtelagen und Brauereiwirtschaften zählt, und der obern  
 Stadt, auf dem Gipfel des Cliffs, welcher im Osten das Mississippi begrenzt;  
 dieser Theil der Stadt zählt gegen 400, von denen etwa 100 Häuser, und an  
 öffentlichen Gebäuden: 1 Rathhaus, 1 Hofhaus, 3 Banken, 1 Akademie und 1  
 Hofhaus. Die Bevölkerung der Stadt beträgt 5223, zählt, sind  
 Kaufleute, Planzer, die ihre Wohnungen in der Nachbarschaft haben, und Rechts-  
 gelehrte und Künstler; letztere sind hier in New-Orleans, da Natchez für dieses  
 ganze Jahr ein Ort aller juristischen Angelegenheiten ist, und die freie Schenkung  
 nicht wenig dazu beiträgt, die Kaufleute zu veranlassen. Neuerdings hat ein  
 Handel abgenommen, da die Baumwollspinnungen der Umgegend des Pearl  
 River verfallen, und kein so directer Handel zwischen Natchez und den herti-  
 gen Residenten der Gegend erfolgt. — Grand Gulf, am linken Ufer des Mis-  
 sippi, 262 M. von New-Orleans; ein Ort, der im Jahre 1800, als er zerstört und wieder  
 wiederholt wieder aufgebaut; mit 3 Kirchen, 2 Schulen, 1 Hofhaus, 1 Apotheke,  
 1 Wollspinnerei und 1400 Einw. — Natchez, 30 M. nördlich von Natchez,  
 40 Meilen von Natchez, 40 getheilte Häuser, 3 Schulen, 2 Kirchen und ein Col-  
 lege. — Doer Creek ist ein Ort, der im Jahre 1800, als er zerstört und wieder  
 wiederholt wieder aufgebaut; mit 3 Kirchen, 2 Schulen, 1 Hofhaus, 1 Apotheke,  
 1 Wollspinnerei und 1400 Einw. — Brandon, am linken Ufer des Missis-  
 sippi, 212 M. von New-Orleans, mit 3 Kirchen, 2 Schulen, 1 Hofhaus, 1 Apotheke,  
 1 Wollspinnerei, 3 Schulen, 3 Kirchen, 1 Hofhaus, 1 Apotheke, 1 Wollspinnerei,  
 liegt am Mississippi, 30 Meilen von New-Orleans, und ist ein Ort, der im Jahre 1800,

verhält; der von Monte Sant ist unermesslich fruchtbar. Dampfboote gehen täglich nach New-Orleans, St. Louis und Cincinnati, und sind in Verbindung mit Booten, gehen nach Mobile, Ky. Diese Boote, am besten sind, sind 1200, 1400 R. von New-Orleans, mit vielen großen Kabinen, 100000 Ctn. — Falls Vertrag, auf einer hohen Hügelkette, an den Ufern des Boges, und von der ein reiches Land umgeben, mit 1 Kathedrale, 3 Kirchen, 1 Akademie und 1800 Ctn. — Columbus, der Hauptplatz für den Norden, am linken Ufer des Tombigbee, 120 über dem höchsten Wasserpiegel, 162 R. von Jackson, mit 1 Kathedrale, 2 Kirchen, 1 Akademie, 1 weltlichen Seminar, 1 Theater, 1 Bandhaus, 1 Markthaus, 6 Kirchen und 4700 Ctn.; — eine Brücke führt hier über den Fluss, und Dampfboote gehen fast täglich nach Mobile. — Wettsville, von wo eine Eisenbahn nach Point Campes führt, mit 2826 Einwohner. — Monticello, am West, mit 1800 Ctn. — Spielbühnen, an der St. Louis-Bay, mit 600 Einwohnern; — kleine ansehnliche Handelsstädte. —

## 20. Der Staat Louisiana.

Der Staat Louisiana, der südwestliche der Vereinigten Staaten, liegt zwischen 28° 50' und 33° n. Br. und zwischen 11° 50' und 17° 6' w. L.; und wird im N. von Arkansas und Mississippi, im D. von Mississippi, im S. vom mexikanischen Meerbusen und im W. vom Staate Texas begrenzt. Die größte Ausdehnung des Staates von N. nach S. beträgt 250 von D. nach W. aber im N. 234, im S. 345 M.; der Flächeninhalt nach eigener Vermessung und Berechnung mit dem Quadratfuß 49,161 □ Meilen oder 31,463,000 Acres, von denen gegenwärtig noch gegen 25 Millionen zum Verkauf offen liegen. — Über eine Kolonie Frankreichs, wurde Louisiana 1763 an Spanien abgetreten, im 1802 durch den Frieden von Amiens wieder an Frankreich zurück, und wurde am 30. April 1803 von Napoleon an die Union, gegen eine Summe von 15 Millionen Dollars, überlassen. 1812 trat Louisiana der Union als selbständiger Staat bei, und der nächste Teil wurde von ihm unter dem Namen der Territorien Orleans und Missouri abgetrennt. — Diese Länder von gleicher Ausdehnung bieten eine solche Fruchtbarkeit dar, als Louisiana, welches in seinen Grenzen alle Bodenarten in sich vereinigt, von dem niedrigsten angeschwemmten und immer noch periodischen Ueberschwemmungen ausgegessen Land, bis zu Hügeln, die in Berge übergehen; von dem fruchtbarsten bis zu den sterblichen, und von unermesslichen Plains und Prairies bis zu dem düsteren Waldhuden. — Der südliche Theil ist angeschwemmtes, flaches, offenes

Land, welches sich vom Orane bis zum Schneckfuß, und vom mexicanischen Golfe bis Baten Rouge und dem Red River, eine Strecke von 250 Meilen Länge und einer Breite von 70 — 140 Meilen weit. Dieser angedeutete Strich wird durch zahlreiche Flüsse, Bäche, Creeks und Eken durchschnitten, welche das Land in eine Menge von Inseln theilen. — Das Land im Nulle der Breite ist ein zusammenhängender Raum, der mit rauhem, 4 — 5 Fuß hohem Schilfgras und Kohle dicht bewachsen ist. — Ein bedeutender Landstrich längs dem Mississippi und dem Red River ist den jährlichen Ueberschwemmungen ausgesetzt, und man hat berechnet, daß beinahe der dritte Theil des Staates solche Ueberschwemmungen zu sich bezieht. Je höher man an den Strömen aufwärts kommt, desto fester wird der Boden, die Ufer erheben sich unmerklich, lassen aber landeinwärts tiefe Bottomländer zurück, auf welchen nach hohen Frühjahrschwämmern die Klüften zurückbleiben und stehende Moräste bilden, oder sich Raudle nach dem Mississippi oder dem Golf wühlen, und dies ist die Entstehung der hier so zahlreichen Bayous. — Louisiana wird von zahlreichen Flüssen durchschnitten; der Pearl bildet zum Theil die Grenze nach dem Mississippi-Staate zu, der Ohio, die und Alle kommen von Mississippi herüber, der Iberville, Atchafalaya und Raparache sind Nebenarme des Mississippi; der Teche, Vermilion, Mermentau und Calcasieu wässern Atchafalaya und Opelousas, und der Sabine bildet die Grenze nach Texas zu. Der Mississippi, der Vater der Ströme, bildet von 30 bis 34 die Ostgrenze, fließt aber von hier hin durch die Mitte des Staats dem mexicanischen Golfe zu, und der Red River durchläuft den nordwestlichen Theil des Staates und mündet in den Mississippi. — Das Klima Louisiana's ist im Sommer heiß und äußerst ungesund; im Winter mild und angenehm; im Winter aber sehr kalt. Im December tritt gewöhnlich der Winter ein, und dauert ungefähr zwei Monate, und während dieser Zeit ist die Temperatur sehr veränderlich. — Der Plantagenbau ist hauptsächlich Baumwolle und Zucker sind die Stapelartikel des Landes. Das Zuckerrohr gedeiht nicht höher als bis zu 30° n. Br., etwa 75 Meilen oberhalb des Oranes, und die Anpflanzung am Mississippi erfordert große Summen. Weniger Auslagen erfordert die Einrichtung einer Baumwollenpflanzung, und der Ertrag der letzteren geschieht sich sehr vortheilhafter. Ein anderer Stapelartikel des Landes ist der Tabak, der ebenfalls in Menge gebaut wird, und unter den andern Erzeugnissen findet man Reis, Ross, etwas Indigo, Erdbeeren und Obst. — Die

Ertrags, und vom  
dem Red River, eine  
Strecke von 70 - 140  
Wird durch zahlre-  
ichen, welche das Land  
s Land im Falle der  
er mit rauhen, 4-5  
wachsen ist. Ein be-  
und dem Red River  
legt, und man hat be-  
Staates solche Länd-  
er aber man an den  
des Boden die über  
wärts ihre Bottomlän-  
Bühnenwässern die Hü-  
llern, oder sich Kanäle  
ziehen, und dies ist die  
s. - Louisiana wird  
Pearl bildet zum Theil  
zu, der Lake und  
der Werthe, Aquami-  
narme des Mississippi,  
Alaska wässern Astoria  
die Grenze nach Ne-  
braska, bildet die 33  
er an durch die Wälder  
des Red River durch-  
s und südlich in den  
im Commerce des und  
genau, während über  
der Water ein und  
und viele. In die  
ntagenbau ist allgemein  
s die Erzeugung des  
höher als die zu 30  
Ort, und die An-  
reits eingeschätzten Bil-  
Einnahmen. Weniger  
Anbau, und die  
Anbau, der ebenfalls in  
den Erzeugnissen bildet  
die und Obst. Die

Weg führt in einigen Theilen des Staats bedeutend;  
die mit zahlreichem Gras und Kräutern bedeckten Ebenen des  
Omnibus erziehen eine solche Menge von Hornvieh, Schafen  
und Schweinen, daß die Herde eines einzigen Farmers oft  
5-6000 Stück zählt. Die Waldungen im östern Theile  
des Landes sind herrlich besanden mit erhabenen Cypressen, Ma-  
jolen, Korken, Eichen, Birken, Buchen, Eddiet- und Hornbäume,  
Immergrüne Eichen, Ebern, Eschenholz, Magnolien, Namburkbaum,  
Sycamoren, Lärche, Catalpa und Kiefernbäume. In wilden  
Thieren findet man alle, die dem Mississippi-Staate eigen sind;  
und an Vögeln: Gänse, Enten, Steinböden, Mauer, Gänse,  
Waldschnecke, Kall- und Adopferhahn. Der Ackerbau beschränkt  
sich fast allein auf die erste Vertheilung der rohen Produkte: die  
Ausfuhr auf Zucker, Baumwolle, Reis, Mais, Weizen, Tabak,  
Pfeffer, Indigo, Schwefel und Schwebel. Der Handel wird all-  
fänglich von New Orleans aus betrieben, und durch 8 Häfen und  
100000 Tonnage unterliegt. Die Ausfuhr des Staats  
belaufen sich durchschnittlich auf 30, die Einfuhren auf 10 Mil-  
lionen Dollars jährlich. Der Staat ist ein Mitglied des  
Vereins aller Nationen, größtentheils über Franzosen, Spanier,  
Amerikaner, Deutsche, Schweden und Finn, belaufen sich gegenwärtig  
auf 500,702 Seelen, wovon 280,807 Sklaven. Die  
religiöse Kirche zählt im Staate die meisten Lutheraner, nächst  
kommen die Methodisten und Presbyterianer; für Schulen ist in  
neuerer Zeit sehr gesorgt worden, und außer dem Louisiana-Col-  
lege zu Jackson, dem Jefferson College zu Baton Rouge, St. Char-  
les College zu Grand Coteau, Franklin College zu Opelousas, dem  
Rand College, der Universität von Louisiana und dem Baton  
Rouge College, zählt man bereits 66 Akademien und 166 Schwen-  
schulen. Die Regierung ist in den Händen eines Gouver-  
neurs, der auf vier Jahre erwählt wird, und in denen eines  
Senats und dem Hause der Repräsentanten, von denen die erste-  
ren die Hälfte auf vier (eine Hälfte jede 2 Jahre) die Mitglie-  
der des letzteren auf zwei Jahre erwählt werden. Jedes Weib,  
der über 21 Jahre alt, seit 2 Jahren Bürger der Vereinigten  
Staaten ist, 2 Jahre lang im Staate und 1 Jahr lang in dem Wahl-  
kreise wohnt, in welchem erwählt will, ist stimmberechtigt. Wer  
sich durch ein Duell in oder außerhalb dem Staate  
etwas zu thun gehabt hat, verliert das Stimm- und Wahlrecht.  
Nur hier ist in den letzten 15 Jahren viel für die Verbesserung  
der Gesetzgebung gethan worden, und an Verbesserungen und Re-  
formen besteht bereits die West Louisiana-Schule, die im 20  
Jahre von St. Francisville nach New Orleans, Mississippi.

Frank; — die New-Orleans- und Carrollton-Eisenbahn, die  $4\frac{1}{2}$  M. weit nach La Hayette führt; — die Orleans-Streit-Eisenbahn  $4\frac{1}{2}$  M. nach der Bay St. John; — die New-Orleans- und Baton Rouge-Eisenbahn, die von New-Orleans nach dem Baton Rouge Land führt; — der Orleans-Bank-Kanal von New-Orleans nach Lake Pontchartrain; obgleich nur 6 Meilen lang, kostet er doch eine Million Dollars herzustellen; — der Canal Carondelet,  $1\frac{1}{2}$  Meilen lang, von N. O. nach der Bay St. John; — der Barataria-Kanal, welcher sich von New-Orleans 85 Meilen weit nach Berwick-Bay erstreckt; — der Lake Verret-Kanal von 8 Meilen Länge, der diesen See mit dem Lafourche River verbindet, und die New-Orleans- und Natchitoches-Eisenbahn, die im Bau rüstig fortgeschritten, 30 Meilen Länge haben wird. — Abgegeben von der Staatskassa, welche 16,298,131 Dollars beträgt, ist dieser Staat für den öffentlichen Nutzen durchaus nicht passend, und selbst die, welche in Städten ihr Geschäft treiben, haben die äußerste Sorgfalt auf ihre Gesundheit zu verwenden.

Der Staat Louisiana hat seine alte Einteilung in Kreise beibehalten, nur sind dieselben in neuerer Zeit unter Distrikte vertheilt, und die Gebietstheile führen die Namen von Kantons. Die Zahl derselben beläuft sich gegenwärtig auf 38, in 2 Distrikten, dem östlichen und westlichen. — Die wichtigsten Städte des Landes sind:

New-Orleans, unter 29° 27' n. Br., auf der Insel gleiches Namens, die durch den Mississippistrom und den See Pontchartrain gebildet wird; Hauptstadt des Landes und früher Sitz der Behörden. Die Stadt ist regelmäßig angelegt, ist niedriger als der Fluß, und muß durch hölzerne Rampen vor Ueberschwemmungen geschützt werden. Die Straßen der Stadt kreuzen sich in rechten Winkeln, sind alle mit Kroststein versehen, aber nur erst theilweise gepflastert. Häuser zählt man in New-Orleans, die der 10 Barabats, mitgerechnet, 46, 6500, die neuern sind größtentheils von Ziegeln und durchgehends sehr schön gebaut. Die öffentlichen Gebäude umfassen hier weniger als in den Hauptstädten des Nordens; an der Spitze ist das Parlamentsgebäude, welches sich die Kathedrale, die hohen und niedrigen Gerichte, die City-Halle und das Präfekturhaus, in welchem letztem der oberste Gerichtshof seine Sitzungen hält. In andern öffentlichen Gebäuden findet man: 1. Staatsbank, 2. Posthaus, 3. Palais des Notariats, 4. Stadtschulhaus, 5. Museum, 6. Akademie, 7. Der Staat, 8. Spahani, katholische und protestantische Kirchen, 9. katholische Kollegien, 10. Ursulinenkloster, mehrere Schulen, ein Hospizhaus, drei Theater, und eine Menge von Werkstätten, und Erholungsorten. Der große Marktplatz ist 100 Fuß lang, 400 Fuß breit, und 10 Bänke und 5 Wasserfontänen unter sich von schwarzen Marmor, der Sitz. — Die Zahl der Einwohner, die





lege; in der Nachbarschaft ist das Kloster oder die Wohnung von heiligen  
 von Alexandria, am Neb. Fluss; etwas unterhalb der letzten Stromsch  
 len, 220 M. von N.O. dem Fluße nach; mit 1 Kirchhof, 2 Kirchen und  
 einem Kloster; am linken Ufer des Neb., 414 M. von Dampfboot  
 N.O. auf Gasse eines Flußes; mit 1 Kirchhof, 1 Landbau, 3 Kirchen  
 Klöster und 6084 C. die bedeutendste Handel mit Texas treiben. Von  
 dort gehen und kommen täglich nach und von New Orleans; die  
 Route durch Texas nach dem Rio Grande; von dort aus, und führt  
 Guines Ferry, St. Augustine, Raccoon Ferry, Robbins Ferry, S  
 von und San Antonio. — Sherburne, am linken Ufer des Neb., in  
 Mississippi; 1 Kirche und 400 Hinf.; Dampfboote gehen von hier nach  
 Orleans, nach Fulton, Fort. Johnson und Fort. Washita (400 M.  
 und 100 M. von hier nach Orleans).

21. Der Staat Arkansas

Arkansas, früher ein Theil Louisiana's, und im Norden  
 selbst liegend, erstreckt sich zwischen 33° und 36° 30' n. Br.  
 zwischen 12° 48' und 17° 36' w. L. und wird im N. von  
 Mexico und Mississippi, im S. von Louisiana, und im W. von  
 Indianerländern und Mexico begrenzt; die größte Ausdehnung  
 Landes vom N. nach S. beträgt 241, vom O. nach W. 268  
 und der Flächeninhalt nach meiner Berechnung 45,155 1/2  
 oder 28,889,426 Acres. Mehrere Geographen haben zwar in  
 je Gary sogar 121,000 Meilen an, doch sind die Grenzen be  
 was eigentlich Arkansas genannt wird, in der letzten Zeit sehr  
 schränkt worden. Fleckmann nimmt 54,000 Meilen, oder 34,880,  
 Acres an, von Noß schätzt den Flächeninhalt auf 72,000 Me  
 den Land hat so viel eigenthümliches als Arkansas; im O.  
 es den Charakter des Mississippi-Thales; die stille See, in  
 welchem sich ein hohes Bergplateau, das Ozarkgebirge erhebt,  
 steht das Land größtentheils aus großen Plateaus und Ebenen  
 von reichem Boden, aber ungleichmäßiger Beschaffenheit; die Höhen  
 und die Thäler sind mit dichtem Walde bedeckt, das Land ist  
 obgleich von vielen großen Flüssen durchschnitten, ist denning  
 ter wasserarm! In Frühjahr Hochwasser, im Sommer anhe  
 häuft es bei zunehmender Sonnenhitze pestilenzialische Dünste  
 und in dem Schlusse des Sommers eine hitze verbrannte G  
 Der westliche Theil des Landes erhebt sich allmählig, ist in  
 kleinen Hüpfen, von denen die Arkansas, die Arkansas, die  
 Wasserne Mountains die ansehnlichsten sind; hervor, und  
 herrliche Ansehungen. Das Bergland hat an den Stellen  
 welche dasselbe durchbrechen fruchtbare Niederungen, und wol  
 ben Gebirgen Thäler, die den Anbau wohl können. Große St

die Abende zum heiligen Per-  
terfall die modern Stromschnel-  
l Rapphau, 2 Kirchen und 677  
ev. 114. M. bei Dampfboot von  
haus, 1 Landbau, 2 Kirchen, 3  
bei mit Texas strecken. Dampf-  
von New Orleans; die abere  
von hier aus, und fährt über  
ches, Nicolas Ferry, das  
am linken Ufer des Rh. mit  
beide gehen von hier nach New-  
York, Fort Waffle (400 M.)

**Arkansas**

Arkansas, und im Norden des  
38° und 39° n. Br. und  
und wird im N. von Ten-  
nessiana, und im W. von In-  
die größte Ausdehnung des  
von D. nach W. 298 M.  
rechnung 45,156 1/2. Die  
ographen geben zwar mehr,  
doch sind die Grenzen dessen,  
in der letzten Zeit sehr be-  
1,000. Die obere 84,080,000  
inhalt auf 72,000. Die  
als Arkansas; im D. hat  
les; die Little Rock hinter  
das Quarzsteige, erdeht, des-  
sen Prairies und Swamps,  
Beschaffenheit; die Prärie  
be bedeckt, das Land aber,  
erischkeiten, ist demungeach-  
bedeckungen ausgeht,  
pektionelle Gänge aus,  
eine Thiere verbrante Eben-  
sch. allenthalb, ist in ein-  
es Hils; die Quarzsteige und  
en sind hervor, und bietet  
glanz hat an dem Plätzen  
Niederungen, und zwischen  
wohl können. Große Flächen

öffnen sich zwischen den Gebirgen, die oft meilenweit mit Salzwa-  
ssen bedeckt sind, und den durchströmenden Flüssen einen salzigen  
Geschmack verleihen. Hinterwärts findet man längs dem oberen  
Arkansas Thäler, die, einfach trüderer gelegen, mit den reichen  
Mississippi-Niederungen hinsichtlich der Fruchtbarkeit wettläufig wa-  
ren, und auf dem Hochplatou findet man oft meilenlange Berge  
abhängt, auf denen die Weizenraute in einer Vollkommenheit wach-  
sücht, von der man selbst in Kentucky und Tennessee tiefer An-  
nen Begriff hatte. — Der Mississippi, welcher die Abgränge des  
Staats bildet, ist die große Wasserstraße, welche Arkansas mit  
allen Theilen der Union in Verbindung setzt, und den Arkansasfluß,  
den White und St. Francis in sich aufnimmt. Der südliche und  
schwefeligen Theil des Gebiets durchfließt und der Nordwest, der  
Little Missouri und der Wichita und dessen Tributaries. — Das  
Arkana ist harten Anwechslungen, mehr als ein anderer Staat  
der Union, unterworfen, und deshalb für neue Ansiedler sehr un-  
gesund. Zwischen dem Mississippi und der östlichen Gebirgskette  
ist die Gegend aller Wälder und Weidweiser, West Arkansas  
aber ist das gesunde Land, was der Westen bietet; selbst Missouri  
nicht ausgenommen, und tragen die dort noch in Menge lauere  
den Indianerherden nicht wenig dazu bei, dem neuen Ansiedler bei  
Aufenthalte daselbst zu verbleiben. — Der Reichthum der Arkana  
produkte von Arkansas geht ins Unglaubliche. Das Innere hat  
ungeheure Schätze aus allen drei Reichen der Natur aufzuweisen.  
— Die Gebirge enthalten Salz, Nitrol, Alaun, Selen, Gold,  
stein, Topfstein, Wallerde, Marmor, Mählslein, Eisen, Kupfer,  
Eisenglas und Silber; Steinoblen und Magneteisen findet man  
südl. von Little Rock; mehrere bedeutende Salzquellen, und am  
obern Arkansas einen Landstrich: die Salz-Prärie, welche viele  
Meilen weit 4—6 Zoll tief mit weissen krystallinischen Salz bedeckt  
ist. 150 Meilen nordwestl. von Fort Arkansas sind die berühm-  
ten heißen Quellen; die Wälder enthalten herrlich reinen Glas-  
sand, und die Prairies im D. und W., wo nicht der große  
Swamp dieselben bedeckt, bieten die herrlichsten Weiden. — Der  
Waldreichtum des Pflanzenreichs ist riesenhaft, und alle Gewächse  
Louisiana's und Missouri's werden auch hier gefunden. Wilde  
Thiere und Vögel sind in Menge vorhanden, vorzüglich Biber,  
Kohlvild, Elcmthiere, Ottern, Biber, Kaninchen, Racoon, wilde  
Hagen, Bären, Panther, Wölfe u. s. w. Pferde trifft man auf  
den Prairies in großen Herden an, und wilde Gänse, Enten,  
Schwäne, Krathühner, Wachstel u. a. m. bedecken in zahllosen  
Schwärmen die Wälder und Gewässer. — Die Kultur hat bis  
jetzt noch wenig Fortschritte gemacht, erst einzelne Punkte sind ge-

licht; etwas Baumwolle wird bereits ausgeführt, doch sind bis jetzt Häute und Pelzwerk, die größtentheils von den Indianern eingehandelt werden, die Stapelartikel des Landes. — Auch die geistige Kultur ist hier noch in ihrer Kindheit; zwar sind in den größeren Städten des Landes bereits Schulen errichtet, doch sind diese von geringer Bedeutung, und man zählt im Ganzen erst 8 Akademien und 143 Elementarschulen. Kirchen findet man, außer Baptistenkirchen, noch gar nicht; doch durchziehen wandernde Prediger anderer Sekten, namentlich Methodisten, alle Theile des Landes. — Die Einwohner sind ursprünglich französische Bouillanter und Canadier; unter und zwischen ihnen Anglo-Amerikaner, Deutsche, Iren, Schotten und Engländer sich angesiedelt haben, und Indianer. Die Zahl derselben betrug im J. 1850 195,776. — Die Regierung ist wie die der andern Staaten, und beruht in einem Gouverneur, der auf 4 Jahre erwählt wird, einem Senate von 21, und einem Hause der Repräsentanten von 66 Mitgliedern; letztere werden auf 4, letztere auf 2 Jahre gewählt. Zusammentritt der Legislatur alle 2 Jahre. Stimmberechtigt ist jeder weiße, 21 Jahre und darüber alte Bürger der Ver. St. nach sechsmonatlichem Aufenthalte im Staate. Die Staatskassab beträgt 3,755,000 Doll. Die Einnahmen an Steuern in 1848 betragen 51,918 D., davon nur 7381 Doll. bares Geld, das übrige Papiergeld; Arkansas eignet sich nicht zur Ansiedelung, und wenn der Staat hunderttausende von Acres verschenden sollte, der Deutsche sollte sich dadurch nicht verlocken lassen; dort seine Heimath aufzuschlagen.

Arkansas zerfällt gegenwärtig in 40 Kantons. Die Städte des Landes sind bis jetzt noch unbedeutend.

Little Rock, die Hauptstadt des Landes, am rechten Ufer des Arkansas, auf einem felsigen Fluß, der sich 150' über den höchsten Wasserstand erhebt, 905 M. von New-Orleans, dem Flusse nach, mit 1 Staatskassab, 1 Rathhaus, 5 Kirchen, 2 Banken, 1 Theater, 1 Akademie, 1 Staatsgefängniß, 1 Asien der Union, 1 Landamt und gegen 4000 Einw.; Dampfboote gehen von hier nach New-Orleans, und den Fluß aufwärts nach Fort Gibson. — Arkansas-Park, am linken Ufer des Arkansas, 685 M. von New-Orleans, auf einem hohen Fluß, mit 1 Rathhaus und 400 Einw. — Helena, am rechten Ufer der Mississippi, mit 1 Rathhaus, 1 Landamt und 1800 Einw.; Dampfboote kommen und gehen täglich von und nach New-Orleans, St. Louis, Cincinnati, Pittsburg und den Zwischenplätzen. — Hot Springs (die heißen Quellen), 8 M. nördl. von Massita River und 93 von Little Rock, mit 1 Rathhaus und 200 Einw.; die sehr heilsamen Quellen, gegen 50, werden im Sommer häufig von Gästen aus dem Süden besucht.

... doch sind die  
 ... von den Indianern  
 ... Landes. — Auch die  
 ... ist; zwar in den  
 ... allen erreicht, doch sind  
 ... zählt im Ganzen erst 8  
 ... haben findet man, außer  
 ... zehnen wandernde, Pseu-  
 ... den, alle Theile des Con-  
 ... h französische Konsular-  
 ... Anglo-Amerikaner,  
 ... sich angelehnt haben,  
 ... im J. 1850 198,776  
 ... Staaten, und beruht in  
 ... hlt sich, einen Senat  
 ... ten von 66 Mitgliedern;  
 ... gewählt. Zusammentritt  
 ... öftig ist jeder weiche, 21  
 ... St. nach Jahresfrist  
 ... schuld beträgt 3,755,000  
 ... 48 betragen 51,918 D.,  
 ... übrige Papiergeld. Un-  
 ... und wenn der Staat bun-  
 ... der Deutsche sollte sich  
 ... Heimath aufzuschlagen.

**22. Der Staat Texas**

... Texas, der größte Staat im Osten der Union, west be-  
 grenzt von Louisiana, Arkansas, dem Indianergebiet, von welchem  
 es durch den Red-River getrennt wird, Neu-Mexiko, dem mexi-  
 kanischen Staatenbunde und dem mexikanischen Diebsteu-  
 einer Congreßakte vom 9. September 1850, welchem der Staat  
 Texas seine Zustimmung gegeben hat, sind seine Grenzen auf fol-  
 gende Weise bestimmt. Die Grenze im Norden beginnt an einem  
 Punkte, wo der Meridian 100° westlich von Greenwich durchschnei-  
 tet wird von der Parallele 36° 30' nördlich, und soll von diesem  
 Punkte gerade westlich laufen bis zum Meridian 105°; von dort  
 soll die Grenze gerade südlich gehen bis zum 32° N. bis zum Rio  
 Bravo der Norte, und von da mit dem Ablauf dieses Stromes  
 bis zu der Mündung desselben in den mexikanischen Meerbusen.  
 Dafür, daß Texas seine Ansprüche, welche es auf das ganze Ge-  
 biet Neu-Mexiko erhoben hatte, aufgab und in die angegebenen  
 Grenzen willigte, wurde ihm vom Congresse die Summe von 10  
 Millionen Doll. in 5 Proz. Staatsanleihe bewilligt, die binnen 14 Jah-  
 ren abzuzahlen und halbjährlich vom Schatzkammer in Washington  
 zu verzinsen sind. So enthält Texas nun einen Flächenraum von  
 mehr als 100 Millionen Acres. Die Geschichte dieses von Ein-  
 gen so hoch gepriesenen, von Andern so tief herabgesehen Landes ist  
 in der Kürze folgende: Die Politik des über Mexiko gebietenden  
 Spaniens, in den benachbarten Freistaaten einen Redensduler zu  
 ten, hinderte die Kolonisation des Grenzlandes, und beständig  
 selbst die Niederlassung einer spanisch-mexikanischen Bevölkerung,  
 um in dem wüsten Texas eine Vormauer gegen die wachsende  
 Macht der Vereinigten Staaten zu besitzen, und nur im Westen  
 des Landes bestanden einige spanische Niederlassungen und die  
 Städte Bexar, Saltillo und Bahia, im Osten an der Grenze der  
 Union aber nur ein Militärposten, Nacogdoches. Beinahe zwei  
 Jahrhunderte lag das Land im ursprünglichen Naturzustande, und  
 mit den Thieren der Wildnis vegetierte darin die auf kaum 6000  
 Seelen geschätzte Bevölkerung spanischer Abkunft in einer gänzlichen  
 Abgeschlossenheit von der Welt. Fremde jeder Nation war es bei  
 Strafe der Entfesselung untersagt, sich in Texas aufzuhalten, und  
 selbst bios Durchreisende waren vielen Gefahren ausgesetzt. —  
 Während des Krieges, der mit der Unabhängigkeit Mexikos endigte,  
 wurde Texas in Verbindung mit den beiden nächsten Provinzen  
 Tamaulipas und Coahuila ein Glied der mexikanischen Föderatio-  
 Republik; der Congreß ließ eine andere Politik, in Betreff der

... Die Städte des Landes  
 ... rechten Ufer des Arkansas,  
 ... höchsten Wasserstand, erhebt  
 ... 1. Staatsbank, 1 Rathhaus,  
 ... 1. Staatsgefängnis, 1 Arsenal  
 ... Dampfboote gehen von hier  
 ... nach Fort Gibson. — Arkansas  
 ... von New-Orleans, auf einem  
 ... Seewege, am rechten Ufer des  
 ... 1800 km. Dampfboote  
 ... Orleans, St. Louis, Sta.  
 ... hat Springs Ole dessen  
 ... 50 von Little Rock, mit 1 Rath-  
 ... ten, 2000 50, werden im Con-

Kolonisation dieses Grenzlandes, eintreten, die eine Lieblingsache der neuen Regierung wurde; Gesetze wurden hierüber promulgirt, die an Liberalität wohl schwerlich übertroffen werden konnten, und die über Ueberfüllung klagenden Staaten des mittlern Europa's, die den außereuropäischen Ländern zu wenig Aufmerksamkeit schenken, lassen es sich nicht träumen, daß es ein Land gäbe, wo Dorfmarkungen, Grafschaften und Herrschaftsbereiche so gut wie verfallen wurden. Die Regierung kontrahirte mit einzelnen Unternehmern, Empresarios genannt, die eine Strecke anzuweisen und sich anheilig machten, eine bestimmte Anzahl von Familien darauf anzusiedeln. Für die Ausführung solcher Familien erhielt der Empresario eine Commission im Lande. Moses Austin, aus Durham in Connecticut, und sein Sohn (jetzt General) G. N. Austin, waren die ersten Empresarios, und letzterer besaß an 170 Quadratleagues des besten Landes, oder über 540,000 Acres, wofür ihm bereits 3 Pfund Sterling per Acre gebührt wurden. Bis 1830 war beinahe ganz Texas an solche Empresarios vertheilt, dennoch betrug die Zahl der neuen Bevölkerung in jenem Jahre kaum über 16,000 Seelen, auf einem Flächenraum, der nach europäischem Durchschnitt bewohnt, 15 Millionen erfordern könnte, meist Einwanderer aus der Union, mit einer geringen Zahl Europäer aller Nationen. — Die Veränderungen des politischen Zustandes Mexiko's veränderten auch die Stellung der eingewanderten Bevölkerung gegenüber. Bartol verdrängte Bartol; Guerrero, Bravo, Bustamante und Santa Anna spielten ihre Rollen, und untergruben die föderalistisch-mexikanische Regierungsform immer mehr, um das verderblichste, einen Central-Militärgehalt, Raum zu schaffen. — Die kleine Bevölkerung von Texas war es allein, welche von 1824 bis 1832 einen unermüdbaren Widerstand gegen diese Veränderungen fortsetzte, und sich bemühte, die Constitution von 1824 aufrecht zu erhalten. — Es war nicht ein glücklicher Versuch einer Bande Abenteurer, einer schwachen gescheiterten Regierung ein schönes Land zu entreißen, und sich dort ein zu stellen, wie die meisten europäischen und amerikanischen Republikaner verstanden und den Texanern undank ohne Maß und Ziel zur Last setzten, es war der Kampf für ihr Recht, ihr Eigenthum, und wenn der Grundlag wahr ist, nach welchem Regierungen von beschränkter Gewalt gehalten sind, gesetzliche Verträge mit den Bürgern des Staats nicht ohne deren Einwilligung zu ändern, so erwarb die anglo-amerikanische Bevölkerung von Texas in der Verteidigung derselben das gesetzliche Recht, einen von Mexiko zuerst gebrachten Vertrag aufzuheben, und sich als unabhängig zu konstituiren. — Trotz aller Bedrohungen von Seiten

der Central-Regierung und der Willkürgevalt, widersetzten sich die Texaner nie, sondern erfüllten gern jedes billige Begehren der Ver-  
schlhaber der wildwüthlich in ihr Gebiet verlegten Truppen, um  
das gute Vernehmen mit der Regierung aufrecht zu erhalten; als  
aber der Frieden nur mit Aufopferung ihrer Rechte und der  
Sicherheit ihres Eigenthums zu erlangen war, so Willkürgevalt  
die ungesetzliche Verhaftung mehrerer Bürger bewirkt hatte, begann  
den die Feindseligkeiten am 26. Juni 1832, und endeten mit  
Santa Anna's Gefangenschaft in der Ebene von San Jacinto. —  
Für die Befreiung des alten Griechenlands bietet ähnliche Siege  
der Tapferkeit, wie die Befreiung von Texas. Ein Volk, das beim  
Beginn des Kampfes kaum 30,000 Seelen zählte, erzwang sein  
Recht eines Staatenbunde von 8 Millionen Seelen gegenüber!  
und — Texas war gerettet! — Frankreich und die Vereinigten  
Staaten erkannten zuerst die neue Republik an; mit letzteren wurde  
wegen Anschlusses Unterhandlungen gepflogen; seit dem 10.  
Juli 1845 ist Texas ein Staat der Union, und die förmliche und  
feierliche Aufnahme in den Staatenbund erfolgte am 26. Decem-  
ber 1845. — Die Bevölkerung betrug im J. 1850 232,000 See-  
len, worunter 400 freie Jährlinge, 55,500 Negerflaven und 8000  
Indianer, von denen die Comanches, Balons, Karankuwas und  
Lawahamies fast nur in den gebirgigen Theilen des Landes  
leben, die Tonkahuas und Lipans dagegen nomadirend auch in  
den ebenern Gegenden einherziehen. Unter der weissen Bevöl-  
kerung zählt man gegen 8000 Deutsche, gegen 1000 Schweizer und  
Franzosen, etwa 16000 Mexikaner und Nachkommen von solchen  
und der Rest besteht aus Eingewanderten aus den älteren Staa-  
ten der Union und deren Nachkommen.

Das ganze ausgedehnte Land bildet ein absolutes Amphitheater, dessen Proscenium der Golf von Mexiko ist. Von der  
ganz ebenen, flachen Küste aus erhebt sich das Land allmählig in  
sanfter Terrassen, die nach und nach in Hochebenen und Gebirgs-  
züge übergehen, deren westliche noch völlig unbekannt sind. Man  
theilt daher die Oberfläche von Texas ihrer äußeren Gestalt und  
Beschaffenheit nach, wie in klimatischer und gesundheitlicher  
Beziehung, auch hinsichtlich der Vegetation, in drei Regionen ein,  
die ebene oder flache, die wellenförmig hügelige und die gebirgige  
Region. Die Ebene ist ein niederes, nach der Küste zu san-  
diges, angeschwemmtes, von zahlreichen Strömen und Tälern oder  
Wasserläufen durchschnittenes, reiches, fruchtbares, und für den An-  
bau der Baumwolle, des Inderohrs und stellenweise auch des  
Rapses vorzüglich geeignetes Land. Am Sabine, dem östlichen  
Theil des Staats, erstreckt sich dieselbe gegen 30 Meilen ins In-

nere, erweitert sich nach Westen zu immer mehr, bis zum Colorado, wo sie über 100 Meilen ins Innere bringt, und von hier an bis zum Ruces sich allmählig wieder in ihrer Tiefe verengt. Es folgen wie diese ausgedehnte Strecke von der stillen Orange an, so finden wir im Norden und Westen Sabine-Sees ein niederes, beholtes, größtentheils aber mit Rohrbrüchen bedecktes Land, und nach Südwesten zu, zwischen dem See und der Galveston-Bay, versunkene Pratrien von traurigem, sterilen Ansehen, welche nur nach der North-Point, von Galveston zu, einen fremdlicheren, versprechenderen Anblick gewähren. Hat man die dichtbewaldeten Bottomländer des Arindab passiert, so eröffnet sich dem Auge eine ausgedehnte, sanft schwellende Prairie, die hier und da durch Inseln (so nennt man hier die mehr oder weniger bedeutenden Baumgruppen oder kleinen Haine) belebt wird, in der Nähe von Galveston aber völlig baumlos ist und in Marschland übergeht. Die Länder von San Jacinto und Buffalo-Sees sind solche Pratrien, mit sanft gewellten Lande untermischt, dergleichen man in der Region der Oranges nirgends mehr findet. Von der Galveston-Bay bis zum Brazos ist das ganze Land eine ausgedehnte Prairie, die nach der Küste zu flach und sumpfig, im Innern aber auferst hochfahrend ist, und eine Menge Bauminseln, und längs den Creeks dichte Haine bietet. Zwischen dem Brazos und der Westseite des Gane findet man, mit Ausnahme des Nordens und eines schmalen Streifens, der sich längs der westlichen Waldinselfassung des Brazos nach Columbia zieht, nur wenig Prairie, der größte Theil ist dicht bewaldetes Bottomland, untermischt mit ausgedehnten, großen Rohrbrüchen, die nach der Küste zu niedriger werden und in der feuchten Jahreszeit Morästen gleichen. Auf beiden Seiten des Colorado ist das ganze Land, mit Ausnahme seiner Holzinselfassung, vom Gane im Osten bis zum Navedab im Westen, eine großartige, zusammenhängende Prairie, die mit ihren Bauminseln und bewaldeten Uferländern der Flüsse und Creeks, einem künstlichen Park gleicht. Westlich vom Navedab besteht sie aus einer leichten, sanftigen Prairie aus, die nach Norden und Westen bedeutend ansteigt, nach Süden und Südosten aber vollkommen flach, und an den Küsten der Matagorda-, Aransas-, Spiritu- und Ruces-Bayen nicht nur flach, sondern sogar feucht und von steilem Ansehen in jeder Jahreszeit ist. Die Länder von San Antonio, Aransas und Ruces und ihrer zahlreichen Tributaries wurden indess herrliche Striche für Ansiedler bieten, wenn nicht blühe und andere Fieber dort statt grassirten. Die Ufer aller Flüsse, Bayous und Creeks sind mit dichten Wäldern bedeckt, und obwohl auch hier alle Flüsse



er, bis zum Colorado,  
und von hier am bis  
Tiefe verengert. Die  
östlichen Grenze an,  
die sich ein niederes  
bedecktes Land, und  
der Galveston Bay,  
Küsten, welche nur  
einen fremdländischen  
an die dichtbewaldeten  
erschließt sich dem Auge  
die hier und da durch  
weniger bedeutenden  
ter, in der Nähe von  
Wassersand übergeht.  
sich zeigen sind reich  
nächst, dergleichen man  
findet. Von der Gal-  
Land eine ausgedehnte  
ampfig, im Innern aber  
Bauminseln, und längs  
dem Brazos und der  
ahme des Nordens und  
der westlichen Waldbe-  
nur wenig Prairie, der  
b, untermischt mit aus-  
er Höhe zu niedrig ver-  
den gleichen. Auf bei-  
and, mit Ausnahme sei-  
zum Navedab in We-  
Prairie, bis mit Uron  
der Flüsse und Creeks,  
zum Navedab dehnt sich  
Nordens und Westen bei-  
aber vollkommen flach,  
insaso, Spiritu- und  
er feucht und von steter  
Länderzeiten zu haben  
Kranke und Kranke  
indes herrliche Striche  
und andere Fieber dort  
ayous und Creeks sind  
auch hier alle Flüsse

nach der Regenzeit Anschwellungen ausgelegt sind, finden Aus-  
trungen derselben nur an wenigen Punkten statt. Die Schatten-  
seiten der Ebene sind, außer dem angenehmen Klima: Mangel an  
gutem Wasser, was aber wohl mehr daher kommt, daß man bis  
jetzt noch nicht eifrig darnach gesucht hat; Myriaden von Mücken  
und andern lästigen Insekten, die nur der Kultur weichen werden;  
— die nicht unbeträchtliche Menge giftiger Schlangen in den  
feuchten Niederungen, und die gierigen Alligatoren, die in allen Ge-  
wässern haufen. — Ob die Ebene dem gelben Fieber unterworfen  
werden wird, muß die Zukunft lehren. Früher war dasselbe dem  
Lande gänzlich fremd; im J. 1839 erschien es zum ersten Male,  
und zwar nur in den Städten Galveston und Houston, wo es viele  
Einwanderer hinwegraffte.

Hinter der Ebene erhebt sich ein Halbzirkel von rollendem  
und hügeligem Lande, von den schönsten natürlichen Wiesen und  
grünenden Waldstellen bedeckt, und von schnellen klaren Flüssen  
durchströmt, deren hohe Uferwände von dichten Waldungen einge-  
faßt sind; ein Land, das nichts zu wünschen übrig läßt, und sich  
bis an die westlichen Hochebenen erstreckt. Weder Sümpfe noch  
lästige Insekten sind hier zu finden, und Fieberkrankheiten hier ganz  
unbekannt. Dieses rollende Land umfaßt bei weitem den größten  
Theil des Staats, und zieht sich in Form eines Dreiecks vom  
Sabinefluß unter 32° n. Br. bis an den Colorado, in der Mitte  
von Austin zweiter Colonie, unter 29° 30' n. Br. — Verfolgen  
wir die Basis dieses Dreiecks, zwischen dem Sabine und Trinity,  
so finden wir eine dicht bewaldete Oberfläche, mit nur wenigen  
kleinen Prairies am Neches und seinen Zuflüssen, und denen des  
Sabine, der sich durch ein sehr gebrochenes Waldland wendet.  
Unterhalb des Zusammenflusses des Trinity-Bayou mit dem Neches  
ist der Wald dicht mit buschigem Unterholz verwachsen, und hier  
und da öffnen sich kleine Rohrbrüche. Das Land vom Red River  
abwärts, der die Grenze zwischen Texas und Arkansas bildet, ist  
offener, weniger abfallend, und bietet zahlreiche Waldstreden, wel-  
che, je näher man dem Trinity kommt, immer freier von Unter-  
holz werden. Der Rest des Landes dieser Region ist rollende  
Prairie; das kuppigste und schönste Land, was man sich nur den-  
ken kann, mit kleinen Bauminseln untermischt, von Bächen, Creeks,  
Flüssen und kleinen Thälern durchschnitten. Kleine Erhöhungen  
von wenigen Fuß, bis zu ausgedehnten Bergen vierter Klasse sol-  
gen hier wechselnd auf einander und gewähren von ihren Gipfeln  
die angenehmsten Prospektive; eine derselben, Mount Bisgah ge-  
nannt, an der Straße von Dezar nach San Felipe, 13 Meilen  
östlich von Guadalupe entfernt, verdient allein die Beschreibungen et-

ner hundertmeltigen Reise, um gesehen zu werden, denn von ihr aus genießt man die Aussicht in ein wahres Canaan, das, obgleich noch immer in seinem rohen Naturzustande liegend, mehr einem künstlichen Parke als einer Einöde gleicht. Der Boden dieser Region ist weniger marschig als in der Ebene, aber nicht weniger fruchtbar, für eine noch größere Zahl von Produkten geeignet, für Viehzucht jeder Art, nicht bei etwas weßlicher liegenden Hochebenen und gebirgigen Theilen, und der eigentliche Theil des Landes, der, besonders günstig gelegen, von Deutschen am meisten besucht werden sollte. Mais und Baumwolle gedeihen auf demselben fast ohne alle Kultur; in den nordöstlichen Strichen wird Weizen von der besten Qualität gewonnen, und viele Stellen sind mit sogenannten wilden Roggen bedeckt, der hier überall für ein Zeichen von fruchtbarem Boden gilt.

Der gebirgige Theil von Texas wird durch einen Ausläufer der Cerra Madre gebildet, welcher den Hauptgebirgszug in der Nähe der Vereinigung des Rio Guero mit dem Bravo verläßt, in nordöstlicher Richtung ziehend, Texas bei den Quellen des Nueces betritt, von hier aus dieselbe Richtung nach den Quellen des San Caba verfolgt, unterhalb der Mündung des San Caba den Colorado kreuzt, nun nach Norden wendet sich und endlich im rollenden Lande des Brazos verliert. Andere Ausläufer desselben Gebirges ziehen sich in südlicher Richtung längs dem Medina und Guadalupe hinab, bis in die Nachbarschaft von Ogar; und noch andere, doch unbedeutendere, längs den Flüssen Blanco und Piedrales und den kleineren weßlichen Tributaries des Colorado. Mehrliche Hügel erstrecken sich oberhalb des San Caba in bedeutender Entfernung den Colorado aufwärts, und um die Durchwohner des San Andres und Dausque, Zuflüsse des Brazos, herum; doch gehören alle diese Gebirgsketten hinsichtlich ihrer Höhe nur der dritten und vierten Klasse an; die von San Caba ist die höchste; ihr folgt die Parallellinie Piedra Pinto. In vielen Plätzen sind sie sämmtlich mit dichten Walde bedeckt; ausgehöhlte Höhlen angeseheneren Landes eröffnen sich zwischen ihnen, und reiche Ströme ziehen sich namentlich längs den das Hochland durchschneidenden Flüssen. Fast alle Theile dieses Landstrichs, dessen nordöstlicher Theil die Pänderen des Vereins zum Schutze gegen feindliche Einwanderer, der südliche Castro's Grant umfasst, sind gut bewässert, enthalten einen trefflich reichen Boden, und nicht nur die abfallenden Seiten der Gebirge, sondern selbst ein großer Theil ihrer Höhen sind der Kultur fähig. Die Gebirge sind meistens von neuerer Kalksteinformation und daher nicht selten sondern mehr hügelartig, leicht zugänglich und zum Theil mit

werden, denn von ihr  
Canaan, das, obwohl  
e liegend, mehr einem  
Der Boden dieser Re-  
e, aber nicht weniger  
Produkten geeignet, für  
über liegenden Hochebe-  
liche Theil des Landes,  
en am meisten verda-  
lle gebildet auf demfel-  
ten Strögen wird Wat-  
viele Stellen sind mit  
er überall für ein Zel-

ird durch einen Ausläu-  
in Hauptgebirgszug in  
mit dem Bräus ver-  
das bei den Quellen des  
lung; nach den Quellen  
Abnung des San Gaba  
ndet sich endlich im  
bere Ausläufer desselben  
länge dem Medina und  
von Vegas; und noch  
flüssen Planos und Ple-  
ditarles des Colorado.  
es San Gaba in bebou-  
und um die Querschnit-  
des Brajos, beim; doch  
ich höher Götze nur der  
an Gaba ist die Höhe;  
In vielen Klagen sind  
angegebene Thäler ange-  
ihnen, und reiche Stre-  
s Hochland durchschnei-  
Landstrich, dessen nord-  
s zum Schutze deut-  
Castro's Grant umfasst,  
lich reichen Boden, und  
bitrige, sondern selbst ein  
aus fähig. Die Gebirge  
lon und daher nicht steil,  
gleich und zum Theil mit

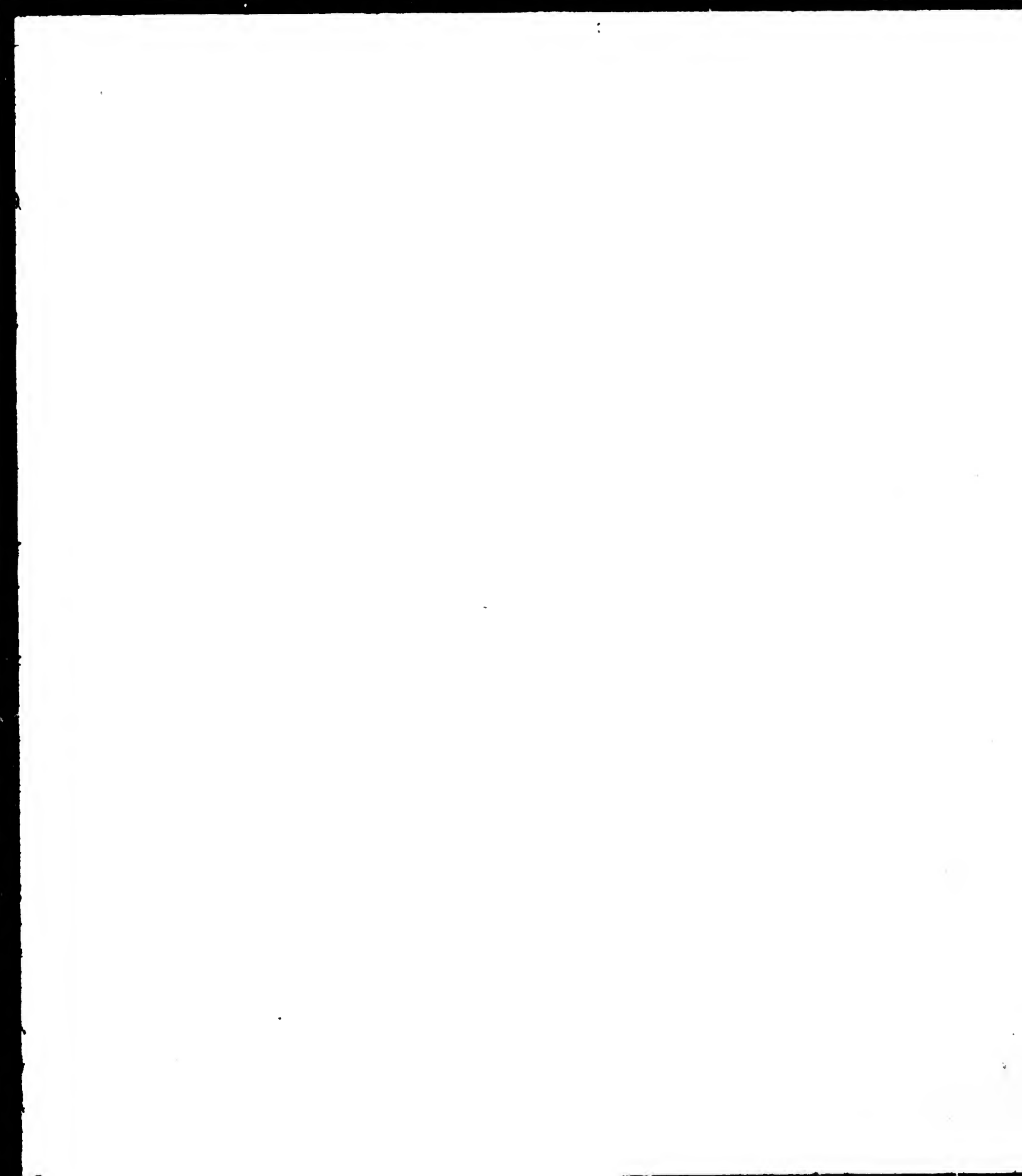
platten Hochebenen getront. Nordwestlich von dieser Landstheile  
sind die Jagdgebiete der Gumanchen oder Gamenches, einer herki-  
tenen indianischen Nation, die nie den Spaniern unterworfen war,  
mehrere tausend Krieger aufstellen kann, und, obgleich sie mit den  
Texanern Freundschaftsbindnisse eingegangen hat, doch öfters noch  
räuberische Einfälle in die Ansiedelungen unternimmt. Der von  
ihnen bewohnte Landstrich ist ganz unbekannt, und eben so der  
Norden des Staats, der nach fabelhaften Gerüchten einen außer-  
ordentlichen Reichtum an Mineralien enthalten soll.

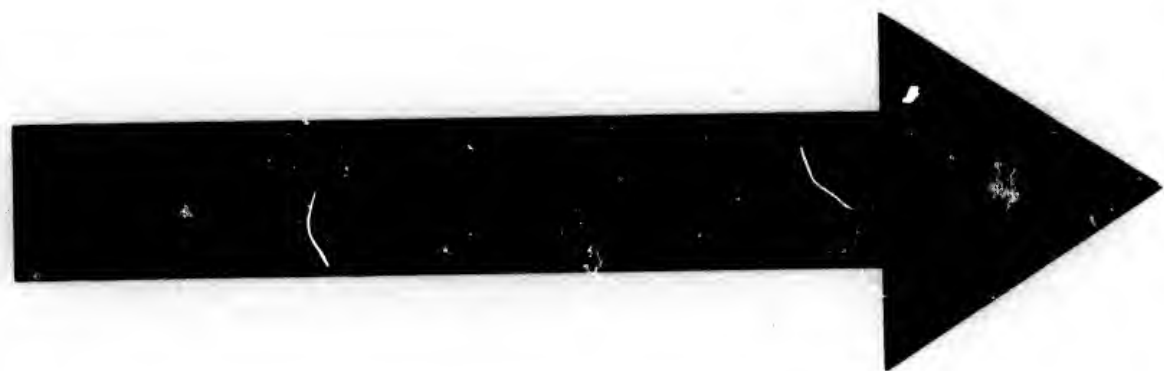
An Flüssen ist Texas nicht arm; allein alle seine Flüsse,  
gewähren mit Ausnahme des Armbad, nur geringe Schifffahrt  
oder nur für die Zeit der Anschwellungen. Im Osten bildet, vom  
32° n. Br. an bis zum Golf, der Sabine'sche Grenz-  
die Mündung des Flusses selbst, der aus Texas den Cherokee,  
Tanaha, Patrou, Doregas, Palo Gucho, Big- und Little-Geb,  
Cypress und Devils-Creek empfängt, bildet einen nicht unbedeu-  
tenden See, dessen Einfahrt aber nur kleinen Schiffen zugänglich  
ist. Für kleine Dampfboote ist er 80 Meilen aufwärts fahrbar;  
die Bänderen an seinen Ufern sind größtentheils fruchtbar, holt-  
reich, aber häufigen Ueberschwemmungen ausgesetzt. — Weiter im  
Westen strömt der Neches, der unter 32° 30' n. B. entspringt,  
sich durch den Buenets, San Pedro, Koles, Little Neches und  
Little Alabama verfließt, südlich strömt, Zavallas gegenüber  
den von Nord kommenden Angelina aufnimmt, unterhalb desselben  
noch den Big Alabama, Nine Island, Big Sandy und Charles  
empfängt und in den Sabine-See mündet. Für kleine Dampf-  
boote ist er für eine ganz kurze Strecke aufwärts fahrbar und be-  
wässert einen reichen fruchtbaren Landstrich, den er in der Regen-  
zeit nicht selten überschwemmt. Der Angelina, sein Hauptarm,  
entspringt im Canton Harrison, und wird durch den Devils, Loco,  
Atopac River, Hills-River und eine große Zahl kleiner Aere's  
versetzt. — Der nächste Hauptstrom des Landes ist der Armbad,  
der durch die Vereinigung zweier Arme, der West, Middle  
und East d. Ar. fort gebildet wird, mit dem Neches parallel läuft,  
vom Westen den Saline, Cedar, Mulberry, Salt, las Bouras,  
Whit, Big und Newman's Creek, vom Osten den Curriant,  
Mabau, Atopac, Milton, Little und Scott empfängt, und in den  
westlichen Theil der Galvestonbay mündet; die mittlere Breite  
des Flusses beträgt 250, die Tiefe 8—10 Fuß; trotz der beträcht-  
lichen Schwärze ist er bereits mit einigen Dampfbooten regelmäßig  
250 Meilen aufwärts befahren. Der Boden in beiden Seiten  
seiner Ufer ist theils sandig, theils thonartig und schwer, überall

aber durchaus fruchtbar und schön mit vielen Anpflanzungen bedeckt. — Ihm folgt der San Jacinto, welcher die reiche, gleichnamige Ebene durchströmt und bei Lynchburg in den nordwestlichen Theil der Galvestonbay mündet; bis zu seinem östlichen Zweige ist er für sehr kleine Dampfboote fahrbar und hat hohe Ufer, die nur an einzelnen Stellen in der Regenzeit überschwenimt werden. — Der nächste bedeutende Strom ist der Brazos, der, ein Abfluß des Saline-Sees, die Flüsse Cosohunova, Lampserabo und Kerisachunova zu Quellen hat, durch den Rio Inoquia unter 33° 10' n. Br. verstärkt wird, hier den Namen des Rio Brazos de Dios annimmt, und in vielen Krümmungen südöstlich streuend, unterhalb Belasco in den Golf von Mexiko mündet. Von einer großen Zahl größerer und kleinerer Flüsse verstärkt, durchströmt der Brazos den fruchtbarsten Theil von Texas; der meist dunkelbraune Boden besteht viele Ellen tief aus der besten Gartenerde, und bringt überall vortreffliche Baumwolle, und näher der Mündung auch Zucker hervor; allein das Wasser dieses Flusses ist noch schmutziger und ungesünder, als das der übrigen Flüsse im Osten und die Gegend seines unteren Laufes wird nicht mit Unrecht der Todtenhof von Texas genannt. An diesem Flusse, als dem zuerst angesiedelten Theile, trifft man die ältesten Farms. Einige Dampfschiffe befahren ihn bis über Washington hinaus, die Schifffahrt bietet aber nicht unbedeutende Schwierigkeiten. — Zwischen dem Brazos und Colorado münden nur einige unbedeutende Lühnenflüsse und Creeks in den Golf, unter denen der San Bernards, welcher beinahe 40 M. aufwärts befahren werden kann, der größte ist. — Der Colorado, nach dem Brazos der größte Strom des Binnenlandes, und für Deutsche um so wichtiger, als er das Land des deutschen Schutzvereins umzieht, zeichnet sich durch die Reinheit seines Wassers aus; er entspringt unter dem 29° 40' n. Br., am nordöstlichen Abfall der Grenzgebirge von Chihuahua, strömt in nordöstlicher Richtung bis zum 31° 38' n. Br., bis wohin er durch den Rio Aguilas und Papejunova verstärkt wird; vereinigt sich hier mit dem von Nordwest kommenden Pajono, der ihm die Wasser des Salado, Muchique und Biaroja-Creeks zuführt, ändert hier seinen Kurs nach Südosten, durchströmt in vielen kleinen Bogen einen der reichsten und fruchtbarsten Landstriche und mündet unter 28° 47' n. Br. in die Madagorda-Bay. Von der Westseite empfangt er, aus dem deutschen Vereinslande, den San Saba, der den de Buisa Creek in sich aufnimmt, den Glades, den Piedernales und eine Menge kleiner Creeks, von Norden und Osten den Peam River, und unter den zahlreichen Creeks den Summing, Honah, Hamilton, Wittbarges und Summing. Dampfbo. gehen bis jetzt

Angelungen bedekt.  
die reiche, gleichnamige  
nordwestlichen Theil  
östlichen Zweige ist er  
at hohe Ufer, die nur  
schwemmt werden. —  
308, der, ein Abfluß  
Lampfersee und Keri-  
Inoqua unter 33° 10'  
Rio Brazos de Dios  
ist flüßig, unterhalb  
von einer großen Fall-  
strömt der Brazos den  
mittelbraune Boden be-  
rde, und bringt überall  
ne auch Zucker hervor;  
humidiger und ungesund  
und die Gegend seines  
Totenhof von Texas  
ist angefehlten Theile,  
mpfische befahren ihn  
rt bietet aber nicht un-  
n Brazos und Colorado  
hen und Creeks in den  
welcher betrahe 40 M.  
ist. — Der Colorado,  
Binnenlandes, und für  
d des deutschen Schuß-  
steinheit seines Wassers  
., am nordöstlichen Ab-  
ut in nordöstlicher Rich-  
n er durch den Rio,  
vereinigt sich hier mit  
der ihm die Wasser des  
her, ändert hier seinen  
n Ketten Dogen eben  
und mündet unter 28°  
der Westseite empfängt  
San Saba, der den Le-  
den Piedernales und  
den Osten den Peam Ri-  
Dunting, Donab, Sa-  
ppho. gehen bis jetzt

noch nicht auf dem Colorado, da oberhalb seiner Mündung einige Inseln liegen, zwischen denen das Fahrwasser durch Riffs und Sawyers, wie in einigen der Mississippi-Mündungen, verstopft ist; ein Hinderniß, an dessen Befestigung eifrig gearbeitet wird. Die Ufer des Flusses sind holzreich, nur theilweise Ueberschwemmungen ausgelegt, die, 50 Meilen aufwärts, gar nicht mehr vorkommen, und weiter aufwärts, in der Berg- und Hügel-Region, die er durchströmt, sind Massen des herrlichsten Bauholzes aller Art. Die ausgebeuteten Wiesenstreden, welche sich westlich vom Flusse in Fayette, La Orange gegenüber, abwärts erstrecken, weichen keinem Theile des Landes in Schönheit der Gegend und Fruchtbarkeit des Bodens. Die Grände des Colorado-Gebietes sind während des Winters von einer reichen Vegetation wilden Roggens bedekt, und etwa 4 M. oberhalb der Uebersahrt bei La Orange, am östl. Ufer beginnen endlose Fichtenwälder, die für die dichteste Bevölkerung Bauholz für Jahrhunderte enthalten. — Der nächste Fluß ist der Lavaca, der sich mit dem Rio das vereinigt und in die Lavaca-Bay, die nordwestlichste Bucht der Matagorda-Bay, mündet. Beide sind vielleicht gegen 40 Meilen weit für kleine Dampfboote fahrbar, und durchströmen ein äußerst fruchtbares Gebiet von hügelicher Gestalt. — Der Guadalupe entspringt im westlichen Hochlande, unter 29° 48' n. Br., wo er durch den Zusammenfluß des Piedras und Berde gebildet wird; bis zur Straße, welche von Bezar nach Acogboches führt, strömt er in östlicher Richtung, nimmt bis dahin den Sabine's und Cabro in sich auf, wendet sich hier nach Südosten, vereinigt bei Gonzales mit dem von Nordost kommenden San Marcos; strömt hierauf in vielen Windungen nach Süd, empfängt vom Westen den Rio Colets und den bedeutenden San Antonio, und mündet in die Spiritu Santo-Bay, die durch den nordöstlichen Theil der Matagorda vom mexikanischen Golf geschieden wird. Wegen seines schnellen und geträumten Laufes ist der Fluß schwer zu befahren, sein Gebiet hingegen steht in Fruchtbarkeit jenem des Brazos am nächsten, und übertrifft alle andern an malerischen Gegenden. Der San Antonio, sein Hauptzufluß, entspringt aus vier Quellen, unter 29° 37' n. Br. und 22° 55' w. L., wo er den Namen Medina führt; schon bei der Vereinigung dieser Quellenflüsse hat er eine Breite von 150' und eine Tiefe von 10—15 Fuß; er strömt in südlicher Richtung, wie alle Hauptflüsse des Landes, empfängt vom Westen nur unbedeutende Bäche, vom Norden hingegen den Bandora, San Julian, Secuia, Jeronimo, Sans, Noyanta, Medio, Leon und Galabo, ändert von der Mündung des letztern an, der bei Bezar vorbeiströmt, seinen Namen in San Antonio, verfolgt denselben Kurs, nimmt vom





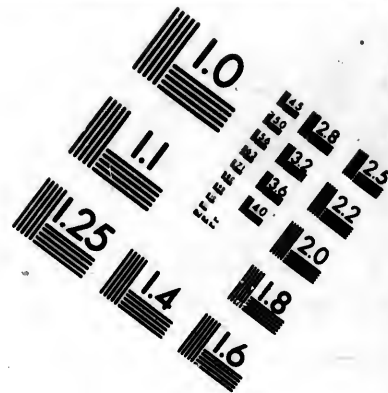
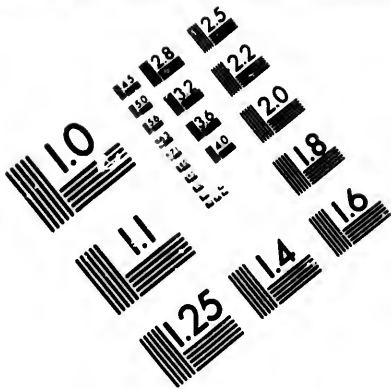
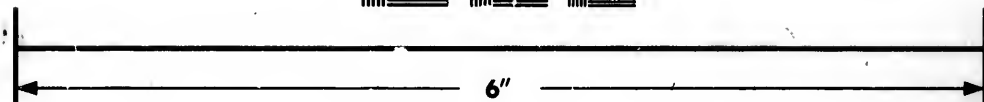
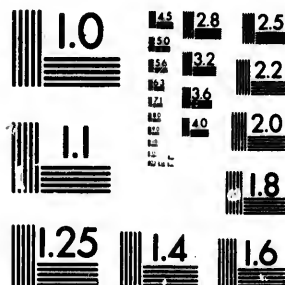


IMAGE EVALUATION  
TEST TARGET (MT-3)



Photographic  
Sciences  
Corporation

23 WEST MAIN STREET  
WEBSTER, N.Y. 14580  
(716) 872-4503



**CIHM/ICMH  
Microfiche  
Series.**

**CIHM/ICMH  
Collection de  
microfiches.**



**Canadian Institute for Historical Microreproductions / Institut canadien de microreproductions historiques**

**© 1981**

Norden den Cibola und Gleso in sich auf, und vereinigt sich unterhalb Coliab mit dem Guabelupe. Er fließt mit bedeutender Schnelligkeit über ein steinigtes Bett, und sein Wasser ist besonders rein, hell und gesund. An seinen Ufern zeigen sich Beweise einer frühern Kultur, Ruinen verschiedener Kirchen, Missionen, Wasserleitungen und anderer steinernen Gebäude. Das Land, durch welches er strömt, ist eine hohe wellenbrünne Wiesengegend, mit wenig Wald, aber einem dunklen, sehr fruchtbaren Boden. Südwestlich von der Mündung des Guabelupe durchbrechen eine Menge kleiner Creeks das reiche Wiesenland und münden in den innern Winkel der Aransagua-Bay, in deren südwestlicher Abtheilung, der Copano-Bay, der Aransas, ein gegen 40 M. langer, bootbarer Strom, sich ergießt. — Der nächste bedeutende Fluß ist der Nueces, welcher am südwestlichen Abhange der Guabelupe-Mountains entspringt, durch den Rio Frio verstärkt wird, und ein weites ebenes Wiesenland durchströmt, das weniger fruchtbar ist, als die andern benachbarten Flußthäler; unterhalb des Frio, der ihn bis Wasser des Tahuacano, San Miguel, Brome, welcher durch den Saporiti, Almadoco und Tortilla gebildet wird, und Punkte de la Piedra zuführt, empfängt er vom Norden den La Para, San Claudio und Roubere de Dios; der Strom ohne Ruhen für die Schiffe fährt, mündet in die Nueces-Bay, welche den innersten Winkel der Corpus Christi-Bay bildet. — Der südliche Theil des Landes, zwischen dem Nueces und Rio Grande del Norte oder Bravo, dem südlichen Grenzfluß von Texas, ist größtentheils sandige Ebene, die nur von kleinen Riffenflüssen, dem Salt, San Gertrudas, Olmos und Colorado, durchschnitten wird. Im Innern dieses, der Kultur weniger günstigen Landstrichs sind mehrere anscheinliche Salzseen. Der Rio Grande entspringt im Westen, hat einen ungemeyn geträumten Lauf, kann aber mit hoch gebaueten Dampfbooten 200 M. aufwärts, bis Comargo, befahren werden. Wo er oberhalb besteht sein Bett aus Treibsand, wird durch den schnellen Lauf des Flusses fortwährend geändert, und die Beschaffenheit des Oberlaufs bleibt immer unsicher und gefährlich. — So anscheinlich die Ströme von Texas sind, so durchschnitten und eingedühtet die Riffe des Landes, und so groß auch die Zahl der Basse und Lagunen ist, die durch kleine Inseln und sandige Abhängen vom mexicanischen Golfe geschleiden werden, ist doch nur eine Ducht, die Galveston-Bay, die jetzt von einiger Bedeutung. Die östliche Ducht bildet der Sabine-See, der aber, trotz seiner Tiefe für Schooners, nie einen Schafen bilden wird, da in seiner Einfahrt selten über 3 Fuß Wasser zu finden ist. Die

und vereinigt sich un-  
 ter mit bedeutender  
 dem Wasser ist besonders  
 eigen sich Beweise einer  
 in Kliffen, Wasser.  
 Das Land, durch wel-  
 ches es geht, ist wenig  
 er Boden. Südwestlich  
 sehen eine Menge kleiner  
 in den innern Winkel  
 Absehung, der Copano-  
 nger, bootbarer Strom,  
 s ist der Rio ces, wel-  
 che Mountains entspringt,  
 n meist ebened Wissen-  
 z, als die andern tegant-  
 er ihm die Wasser bed  
 er durch den Copano,  
 b Puerto de la Nieva  
 Ra Para, San Gaudro  
 ruhen für die Schiffe  
 den innersten Winkel der  
 liche Theil des Landes,  
 Norte ober Bravo, den  
 enthielt sandige Ebene,  
 Salt, San Gertrudis,  
 de. In Jenern dieses  
 sind mehrere ansehnliche  
 in Westen, hat einen  
 noch gebauten Dampf-  
 befahren werden. Wei-  
 strand, wird durch den  
 andert, und die Schiff-  
 und gefährlich, wenn  
 as sind, so durchschnitten  
 so groß auch die Zahl  
 kleine Inseln und sandige  
 ben werden, ist doch nur  
 steht von einiger Bedeu-  
 n die. See, der aber,  
 Seehafen bilden wird,  
 Wasser zu finden ist. Die

nächste und für Texas wichtigste ist die Galveston-Bay, west-  
 lich von der vorigen, vor welcher sich die 30 Meilen lange und  
 von 3 — 5 Meilen breite Insel Galveston, auch San Luis  
 genannt, blagiebt, auf deren östlichen Spitze nach N. zu die Stadt  
 Galveston angelegt ist. Die Insel ist durchaus eben, erhebt sich  
 nur wenige Fuß über den Meerespiegel, hat einige krumme Stel-  
 len, und trägt auf dem meist sandigen Boden eine arme Vegeta-  
 tion von kleinen Geskräuchen und Salzpflanzen; nur drei Wald-  
 bäume, die als Sandjetchen dienen, sind auf der ganzen Insel zu  
 finden; dennoch sind mehrere Strecken, die eine Durchmesser von  
 6—12 Zoll haben, und auf diesen Plätzen kommen, bei einiger  
 Sorgfalt, alle Arten Gärtengewächse vorzüglich fort. Der Ha-  
 fen von Galveston bildet die Bay; er ist tief und geräumig, und  
 die Einfahrt in denselben ist für Schiffe von 400 Tonnen, die  
 nicht über 11 Fuß Wasser ziehen, noch möglich. Die Bay hat  
 eine Menge kleiner Einbuchten, empfängt die Wässer des Trinity,  
 San Jacinto, den Old River, Clear, Dallas, Niles und Turtle  
 Creek und den Double Bayou, ist durch Taylor's Bayou mit dem  
 Sabine-See verbunden, und steht durch den Buffalo Bayou mit  
 Houston in Verbindung, von wo aus eine 15 M. lange Holzbahn,  
 die später durch eine Eisenbahn ersetzt werden soll, die Produkte  
 des stein Bragos nach dem Hafen von Galveston bringt. Die  
 nächsten Hafen bildet die West-Bay mit mehreren Einbuchten,  
 am westlichen Ende der Insel Galveston, an welchem die neue  
 Stadt San Luis angelegt worden ist; den Eingang in selbige  
 bildet der West-Bay, der nur 8 Fuß Wasser hat. Westlicher liegt  
 der Hafen von Beladro, der durch die Mündung des Bragos ge-  
 bildet wird, den Schiffen keinen Schutz gegen die stürmischen Nord-  
 winde des Winters bietet, und dessen wechselnde Einfahrt selten  
 über 7 Fuß Tiefe hat. Auf ihn folgt die Matagorda-Bay,  
 die von SW. nach NO. eine Länge von 45, von SO. nach NW.  
 eine Breite von 20 Meilen hat; sie bildet mehrere bedeutende Ein-  
 buchten, von denen der Hafen von Matagorda, der durch die Mündung  
 des Colorado gebildet wird, die Arzapelacta-Bay, die Sa-  
 baco und Spiritu-Santo-Bay, die ansehnlichsten sind. Die Bay  
 wird durch eine lange sandige Nehrung, die sich von der Mündung  
 des Concy-Creek nach Südwesten zieht, und den nordöstlichen  
 Theil der Insel Matagorda gebildet, und hat zwei durch eine  
 kleine Sandinsel geschiedene Eingänge, den Passa Cavallo mit 8  
 bis 7, und den Mata-Pass mit 10—11 Fuß Wassertiefe. Süd-  
 westlich von ihr öffnet sich die Trausagua oder Traosara-  
 Bay, welche durch die Inseln Matagorda und St. Isaac gebil-  
 det wird, mehrere Einbuchten hat, unter denen die Copano-Bay

die ansehnlichste ist, die Wasser des Copano, Coco, Aransas und  
Chilitin aufnimmt, und zwei Einfahrten, Spiritu Santo und  
Aransas-Galet, je von 7 Fuß Wassertiefe hat. — Ihr folgt die  
Corpus Christi Bay, deren innerster Winkel die Ruces-  
Bay, die Mündung des Ruces bildet; die Bay ist im Innern  
zwar geräumig, der Eingang aber nur kleinen Fahrzeugen zugän-  
gig; vor ihr zieht sich die große Sandinsel Mustang hin, längs  
deren Westseite kleine Eilande die ohne dies schon schmale Einfahrt  
noch mehr stopfen. Südlich von dieser zieht sich die gegen 110  
Meilen lange und 10 Meilen breite Laguna del Padre, vor we-  
cher sich die fast eben so lange, aber nur 2—3 Meilen breite  
sandige Insel Padre zieht. Auch sie gestattet nur kleinen Riffen-  
fahrzeugen den Eingang, und hat im Norden Corpus Christi Ga-  
let, im Süden die beiden durch eine kleine Insel getrennten Ein-  
fahrten: Brazos Santiago und Boca Chica.

Die Uebelle über das Klima von Texas sind sehr verschieden.  
Einige bezeichnen dasselben als eines der angenehmsten und ge-  
sundesten der Welt, nehmen aber die nordwestlichen Theile des  
Landes, nördlich vom Mex Meer, und das sogenannte flache Tief-  
land davon aus. Anders sagen: Man muß Texas im Allgemei-  
nen für weniger gesund halten, als die Länder des nördlichen  
Europa, und namentlich Deutschland. Jeder Deutsche, der nach  
Texas einwandert, übertrifft ein nicht geringes Bagnis für Leben  
und Gesundheit. In jedem Falle ist diese Gefahr größer als für  
den Einwanderer nach den nördlichen und nordwestlichen Staaten  
der Union z. B. Wisconsin, Illinois, Missouri, wo das Aechtmatt-  
streu leichter und gefahrloser vor sich geht. Die Wahrheit liegt  
auch hier in der Mitte. Im Allgemeinen ist das Klima weit ge-  
sunder, als in Louisiana, Aransas und Mississippi, wo von Fluss  
zu Fluss sich dicke Wälder ziehen, die Hauptströme des Landes  
ständig ihre Ufer übersteigen, und da das rückwärts liegende  
Land im Allgemeinen tiefer als das Uferland ist, dort giftausstrei-  
gende Schwärze zurhelfen. Hier in Texas ist von Fluss zu Fluss  
das Land offen und allmählig aufsteigend; Stürme oder steigende  
Wellen findet man im Binnenlande gar nicht, und nur Stellenweise  
an der niederen Küste, und die reine Atmosphäre des Landes wird  
fortwährend durch heitere Dämonen eufrecht. Vorzugsweise ist dieses  
der Fall in Lem, vom Verein zum Schutze deutscher Einwanderer  
entworfenen Lande, das in dieser Beziehung nicht trefflicher hätte  
werden können, und in Castro's Grant, der wie jeder  
eine Berücksichtigung verdient. Vom März bis October fällt in  
Texas wenig Regen, im Vergleich mit den südlichen Staaten der

Union; die Hitze der Sonne erregt während dieser Zeit eine bedeutende Abgespanntheit, und nur dem fast beständig wehenden Süd- oder Westwind ist es zuzuschreiben, daß die Wärme erträglich bleibt. Vom 1. April bis zum letzten September beginnt die erfrischende Brise bald nach Sonnenaufgang, und hält bis drei oder vier Uhr Nachmittags an, wo sie hinwegstreift. Die unerträgliche Hitze, welche nun folgt und bis Sonnenuntergang währt, brennt deutlich, wie sehr die regelmäßigen Brisen der Gesundheit und dem Lebensgeiste zuträglich sind; denn bei letztere wird, sowie sich der Wind legt, so niedergebracht, daß es eher zu fühlen als zu beschreiben ist. Bald nach Sonnenuntergang erdöst sich abermals eine leichte Brise, die bis Mitternacht die Atmosphäre grabatun hält, nach dieser Zeit bis zum Morgen aber so empfindlich wird, daß man recht gut eine wollene Decke vertragen kann. Erkältungen und Fieberschauer sind die Folgen dieser Windstimmung; zuweilen setzt der Wind in dieser Jahreszeit nach Ost in Süd um, statt aber die reine Luft des mexikanischen Meeres über das Land zu verbreiten, haucht diese Strömung die Miasmen der Sümpfe Louisiana's und Mississippis aus, und verursacht Kopfweh, Wechsel- und Gallenfieber, Anschwellungen, Schauer und Verdauungsbeschwerden. Der Winter ist leicht, der Schneefall in Oberlande nur unbedeutend und der Schnee fast nie liegen bleibt; doch wechselt die Temperatur so schnell, daß der Winter nichts weniger als angenehm ist. Im October und November beginnen die heftigen nördlichen Winde, und die Regengüsse, welche in diesen Monaten fallen, kühlen das Land. Während dieser Zeit sind die Gebirge im Innern mit Schnee bedeckt. Im December und Januar stürmen die Nordwinde die Thäler herab, mit derselben Regelmäßigkeit, wie die südlichen im Sommer; nur selten setzt in dieser Zeit der Wind nach Süden um, und geschieht es ja, so bringt derselbe schnell Regen, auf welchen wiederum Nordwind folgt. Der Februar und März bringen eine geringere Regenmenge; die südlichen Winde halten jetzt länger an, bringen mildes Wetter mit, erzeugen angenehme Abende und reizende Nächte, und steigen das Thermometer oft bis 75° F.; doch auch in dieser Zeit bringt ein plötzliches herabstürmender Nordwind in wenig Stunden einen außerordentlichen Temperaturwechsel hervor, und häufig sinkt das Thermometer in kaum zwei Stunden von 75° auf 25° herab. Der südliche Theil von Texas hat hinsichtlich seines Klima viel Aehnliches mit Louisiana, der nördliche mit Tennessee und Süd-Kentucky. Die mittlere Temperatur zu Galveston, unter 29° 18' nördl. Breite betrug 74°, der höchste Thermometerstand 93°, der niedrigste 25°, die Regen-

Seco, Aransas und Spiritu Santo und hat. — Ihr folgt die Winkel, die Nece de Bay ist im Innern neuen Fahrzeugen zugewandt. — 3. Westen brette tict nur keinen Kössen den Corpus Christi Insel getrennten Ein- sind sehr verschieden. angenehmen und ge- nordwestlichen Theile des sogenannte flache Des- aus Texas im Allgeme- Länder des nördlichen der Deutsche, der nach tinges Wagnis für Leben Gefahr größer als für nordwestlichen Staaten wurt, wo das Westmatt- Die Wahrheit liegt ist das Klima weit ge- Mississippi, wo von Fluss hauptstädte des Landes das rückwärts Liegende and ist; dort gstaubha- ist von Fluss zu Fluss Stämpfe ober steigende ht, und nur hollenweise spähare des Landes woch Vorzugswaise ist dieses deutlicher Einwandrer g nicht trefflicher hätte Grant, der wie jener bis October fällt in südlichen Staaten der

menge 57, Zoll; zu Fort Goufon dagegen, unter 31° 54' n. Br., die mittlere Temperatur 73, das Maximum 86, das Minimum 24, und die Regenmenge 57 Zoll. — In der hiesigen Niederlassung sind noch keine regelmäßigen Beobachtungen ange stellt worden; in Oakville war das Maximum 1845: 97, das Minimum 26, die mittlere Temperatur 76. — Daß jeder Deutsche, der dorthin auswandert, auch in den gesunden Gegenden ein nicht geringes Wagniß für Leben und Gesundheit übernimmt, ist zu viel behauptet; richtig dagegen ist, daß die überall in neuen Gegenden bei Einwanderern vorkommenden Fieber, dort einen höchst eigentümlichen Charakter zeigen, als in den nördlichen und mittleren Staaten, daß aber das Acclimatistiren bei gehöriger Vorsicht in der Lebensweise in allen Theilen des Westens und Nordwestens auch leicht und schnell von Statten geht. Das schlimmste Fieber in Texas, wie in ganz Amerika, ist das Branntweinfieber. Es ist ein Vorurtheil, in wärmeren Ländern durch Spirituosen die Kräfte aufrecht erhalten zu müssen; — wer in diesem Stimmelsitz die erste Diätregel: Mäßigkeit in allem beobachtet, sich keiner Er köhlung aussetzt, gutgelochte Kost sich zu verschaffen sucht, und in nichts dem amerikanischen Beispiele folgt, Frühstük, Mittag- und Abendbrod mit einem Glase Rum oder Whisky zu beginnen, der wird sich in Texas eben so wohl befinden als anders wo, und laßt bezeugen, daß nicht das Klima, wohl aber der Mensch selbst und seine Lebensweisen die Ursache der angeblichen Ungesundheit des Landes sei.

Texas, mit dem Süden der Union und den mittleren Staaten unter einer Breite liegend, bietet in seiner Pflanzenwelt alle Produkte dar, welche jene Staaten auszeichnen, und wenn gleich weniger dicht bewaldet als Louisiana und Arkansas, ist das Land doch hinreichend mit den verschiedensten und besten Holzarten, zu allen Zwecken der Landwirtschaft sowohl als der Industrie versehen, und wie in der Union gleichen die ausgedehnten Prairies im Frühjahre den lieblichsten, tiefenhaltendsten Blumengärten. — Von allen in der Union vorkommenden Baumarten finden sich hier Repräsentanten, von der verkrüppelten Zed-Eiche der Gebirge an, bis zur majestätischen Lebens-Eiche der Prairies, von denen man oft Stämme von 18—20 Fuß im Durchmesser findet, die diese Größe bis 80 Fuß hoch beibehalten und sich dann erst in mächtige Äste vertheilen. Diese großen, vereinzelt oder in kleinen Gruppen in den Prairies vorkommenden Bäume sind zuweilen aber auch aber mit langem spanischem Moose bedeckt, das in großen Büscheln herunterhängt, im Winde hin und her klettert und den Baum wie mit einem silbernen Harze umhüllt, erstickt

ist, durch welchen das hiesige Landweid des Mannes hindurch-  
 bringt und dem Ganzen ein geistreiches Ansehen verleiht. Ei-  
 genarten in der größten Verschiedenheit (gegen 40 Arten, von  
 denen Michigan kaum zwei Drittel nennt, und worunter die zum  
 Schiffbau so geschätzte Steinsche), Fichten, Cypressen, Eichen,  
 Kiefern; Buchen und andere Waldbäume der Union giebt es hier  
 im Ueberflusse. Neben dem herrlichen Magnoliabaum, mit seinem  
 großen wohlriechenden weißen Blüthen, erhebt sich die wilde Ge-  
 ber, und manches Eichen-Baum kann noch heute in den bewaldeten  
 Theilen des Landes gekauft werden, welches sich nicht mit dem  
 darauf stehenden Cedernholz, wenn es nach Europa verschifft wird,  
 doppelt und dreifach bezahlen würde. Der Zuckerrohr kommt im  
 nördlichen Theil des Landes häufig vor und verleiht nicht der  
 Anpflanzung auf Camerons und Chandlers Grant mit ihrem Zucker-  
 borsaf, Perlimons, von den Einwohner Dattel-Geber genannt,  
 verschiedene Arten Kaffeebaum, der Dogenholzbaum aber die Dingo-  
 Orange, der Rischlorbeerbaum, wilde Kestelbäume, die keine Früchte  
 tragen, der wilde Pfirsichbaum, Kirschchen und Maulbeer-  
 bäum verschiedener Art beweisen, daß alle Produkte des Orients  
 und Ostindiens genugsam und warmer Zonen, mit Einschluß der  
 Orange, Citrone, Olive und Mandel, in diesem Lande gezeuget  
 werden können, sobald die Bevölkerung nur will. Der Coconbäum,  
 der das bekannte elassische Gummi liefert, wird in Menge  
 am Colorado, in der Nähe von Dakroy gefunden. Fenchel, Pfeffer  
 und verschiedene feinere Holzarten sind ebenfalls in den Waldun-  
 gen von Texas anzutreffen. Wilde Trauben von allen Farben  
 und reiflichen Geschmacks findet man in sämtlichen Waldungen,  
 am häufigsten aber die wilde Rebe um Racogoches, Dakroy, und  
 längs dem Guabelupflusse. Im Süden wächst der Kopal, auf  
 welchem die Kocchills lebt, in großer Menge; wilde eßbare Bo-  
 den füllen zur Frühjahrszeit Waldungen und Prairies; zahlreiche  
 Sorten wilder Bohnen, worunter welche deren Schoten in der  
 Erde wachsen, während die Ranken auf der Oberfläche liegen,  
 wachsen in allen Theilen des Landes, und in allen Waldungen  
 viele Medicinalpflanzen und Wurzeln, als: Sarsaparille, Stiefing,  
 Schlangenzunge, Saffortrad, Süßholz, Jalappe, Pfefferwurzel, In-  
 gwer, Spikenard, Salbey, Pfeffermünze, der Gewürzstrauch und  
 mehrere Rindosen, Alvearten und Gradarien, die den ganzen Winter  
 über grünen und reiche Weiden bieten, und selbst im Süden  
 der Vereinigten Staaten unbekannt sind, wie das grüne Rindosen-  
 gras, und eine andere Art von den Einwohnern Camogras ge-  
 nannt, welche mit weislicher Beobachtung nach dem Abwachen in  
 4 Stunden 1/2 Zoll lange neue Triebe gezeigt haben soll. Die

Flora der ausgedehnten Wiesen ist noch fast ganz unbekannt: Geranien, Aken, Lobelien, Jodora, Passionsblumen, Tselagen-felcher Bellian und eine Menge von Styrpflanzen, für die selbst die Ansiedler bis jetzt keine Namen haben, sondern ihnen die indianischen Benennungen hallogen, füllen die Prairies, die im Frühjahr außer- dem eine außerordentliche Menge von Erdbeeren bieten; und der Botaniker findet hier ein reiches, vielversprechendes, noch gänzlich unbekanntes Feld. — Alle Gewächse gedeihen in Texas vortreflich, und Baumwolle, Tabak, Hanf und Flachs im Norden, Zucker, Reis und Jambigo im Süden, werden sicher in Kurzem die Stapelartikel des Landes werden.

Die Thieren bietet Texas alle Arten, die das benachbarte Louisiana und Arkansas aufzuweisen haben. Buffalos oder Büf- herden findet man oft zu mehreren tausend Stücken im Mit- tel- lande und in Westen, besonders in der Winterzeit, wo sie aus dem Norden der Vereinigten Staaten herabkommen. Gamm- thiere, Hirsche, Kiebs und Damhirsche sieht man zerstreut in allen Theilen des Landes; zahlreiche Herden wilder oder viel- mehr verwilderter Pferde, Mustangs genannt, halten sich in den Prairies und in den armen Strecken längs dem Rio Bravo auf; Esel und Maulthiere kommen ebenfalls verwildert vor; auch wilde oder verwilderte Scherme sind nicht selten; und, obgleich nicht von besonderer Größe, mehr zu fürchten als selbst Panther und Wölfe. Wilde Hegen und Bergschaafe sollen in den gebirgigen Theilen des Landes häufig gefunden werden, und dort ist auch die Gemoth der Bären, Wölfe, Jaguar, Caguare, wilden Katzen, Füchse, Luchs, Wiesel, Marber, Waschbären,beutelthiere, Stinkthiere, Fliber und Fischottern, die übrigens auch in allen, noch unangebauten Thei- len des Landes in größerer oder geringerer Anzahl zu finden sind, und sich sogar öfters in den Niederlassungen zeigen, wo Gähör- den aller Art den Maispflanzen oft bedeutenden Schaden zufü- gen. — Wie in den Vereinigten Staaten bekannnten Wasserogel, vorzüglich wilde Enten und Gänse, wilde Schwäne von grauem und weißen Gefieder, und verschiedene Taucherarten beleben die wasserreichen Gegenden des westlichen Binnenlandes; Pellane, Reiher, Kraniche und Flamingo's schwärmen überall an der Ab- knüpfung umher; wilde Truthühner, die oft 20 — 30 Pfund wiegen, Rebhühner und das häufig vorkommende Wiesenhuhn be- lehen die Waldstellen und Prairies. Fasanen, Tauben, Wachstel, Schnepfen, mehrere Arten Papagaien und alle Arten von Sing- und Schwarmvögeln, die dem Süden der Union und Mexiko ange- hören, sind hier überall zu finden, und von Raubvögeln, andre Adlern, Falken, Geiern und Eulen, der Turkey-Burgard, hier Ros-



gang unbekannt: Die  
amen, Vögel, welche  
für die selbst die An-  
themen die indischen  
die im Frühjahr anber-  
beeren bieten, und der  
schwebend, noch gänzlich  
in Texas vorkommt,  
im Norden, auch  
in Kurzem die Stapel-  
die das benachbarte  
Dassale, oder Oson-  
Städern im Mittel-  
Winterzeit, wo sie aus  
herabkommen. Gewöhn-  
lich man mittelweise in  
den wüsten oder wüsten  
halten sich in den  
dem Rio Bravo auf;  
wildert vor; auch wilde  
und, obgleich nicht von  
st. Panther und Wölfe  
den gebirgigen Theilen  
ort ist auch die Gemath  
n Rassen, Fische, Lurche,  
Stinktiere, Riber und  
h unangebaute Thier-  
Anzahl zu finden sind,  
n zeigen, wo Gährungs-  
tutenden Schaden zufü-  
bekanntes Wasserogel,  
Schwäne von grauem  
anderarten belegen die  
innenlandes; Pelikane,  
überall an den Kü-  
ost 20 — 30 Hund  
mende Wiesenbahn be-  
Lauben, Wachtele,  
alle Arten von Sing-  
nion und Mexiko ange-  
von Raubvögeln, andre  
Antley-Buzzard, hier Ra-

ranero genannt, welchen die Spanier sehr hoch achten, weil er sich  
von den todtten Thieren nährt, welche in den Praterien fallen, und  
somit viel zur allgemeinen Gesundheit beiträgt. Diese Vögel sind  
immer auf der Lauer; man sieht sie oft in großen Scharen hoch  
oben in der Luft schweben und Kreise beschreiben, um nach und  
auszusehen, und wenn den so naheliegen Vögel tödten wollen, wobei  
von seinen Nachbarn sehr oft angesehen werden. Von Vögeln  
sind man verschiedene Schlangenarten, darunter zwei Arten  
von Klapperschlangen in manchen Gegenden in sehr großer Menge,  
und die ebenso gefährliche Kupferschlange, mehrere Ober-Lurche,  
Schildkröten und Fische. — Fische finden sich in allen Flüssen  
und Creeks in großer Menge und Verschiedenheit; und an den  
Riffe sind alle Arten, welche dort leben findet. — Die Insekten  
hat die Natur Texas verschwenderisch reichlich bedacht; man findet  
die prächtvollsten Schmetterlinge und Käfer, die wohlgeschmackte-  
sten Krabben und Krebse; auch die Biene ist den Anstrebem berecht  
hierher gefolgt, und an Muscheln und andern lästigen Insekten  
ist ebenfalls kein Mangel. — Der Mineralreichtum des Landes ist noch wenig bekannt,  
unstreitig liegen aber ungeheure Schätze unter der Oberfläche der  
Erde verborgen. Silber ist bereits in verschiedenen Gegenden des  
Landes gefunden worden. Auf Castro's Grant und dem benachbarten  
Bretainslande sind Silberminen; unter den spanischen Besitzungen  
wurde am San Saba eine Silbermine ausgebeutet, die hundert  
tausend ihres Ertrags unter allen mexikanischen Minen die Dritte im  
Ränge war; die politischen Unruhen, mehr aber noch die gefähr-  
liche Nachbarschaft der Comanches-Indianer, deren Jagdbegier dort  
begünstigt, mögen die Ursache sein; daß sie schon längst verlassen  
wurde. 1838 bildete sich in Houston eine Gesellschaft, um jene  
und andere in der Nähe sein sollende Minen zu untersuchen. —  
Gold fand man bei Colorado, und in der Nähe seiner Quellen  
hat man gediegenes Gold gefunden. Auch am Trinity Flusse  
soll Gold gefunden worden sein. Gediegenes Kupfer kommt in  
mehrerer Gegenden vor und eine ausgedehnte kupferreiche Strecke  
findet sich zwischen dem Trinity und Brazos, unter 33° n. Br.  
— Schwefelsaures Kupfer und Alaun kommen häufig im oberen  
Texas vor. Blei liegt an verschiedenen Orten zu Tage. Eisen-  
erz ist das am meisten im Lande verbreitete Mineral, und am oberen  
Trinity werden große Eisensteine gefunden, die 50 bis 60 Pro-  
cent reines Eisen enthalten. Ein großer Theil des Bodens am  
Berge von San Felipe nach Houston, besteht aus Eisenoxyd und  
gediebnem Mineral zu bestehen. Eisenstein sind in derselben Ge-  
gend in vorzüglicher Quantität anzutreffen, Salzquellen und Seen

sind nicht weniger klosig. Ein solcher See bedeckt sich 30 Meilen östlich vom Rio Grande und 70 Meilen von San Antonio, in welchem die Mexikaner jährlich große Quantitäten krySTALLISIRTES Salz sammeln, nachdem die Sonne die Abdampfung ohne alle Kosten besorgt hat. Eine der Quellen des Brases entspringt aus einer ungeheuren Ablagerung von Steinsalz, über welcher sich in der Regenzeit ein See bildet, dessen Wasser dann den ganzen Fluss merklich salzig macht. Andere Salzquellen sind in der Nähe der Quellen des Riojas, nördwestlich von Macogoches, und im ganzen Lande. In Ueberflus dieses Minerals. *Mineralog. Anst. v. d. Univ. Wien* Ackerbau und Viehzucht sind die Hauptbeschäftigungen der Bewohner von Texas, und der erstere gefällt in Plantagen- und gewöhnlichen Ackerbau. Der Hauptzweig der Agriculturn bildet der Baumwollenbau, der seit dem Jahre 1830, wo dessen Ertrag nach offiziellen Berichten auf 1500 Ballen angegeben wurde, bis 1840 einer jährlichen Zunahme von 40 Prozent in arithmetischer Progression zu erfreuen hatte, in diesem Jahre auf 40,000 Ballen angeschlagen wurde und 1843 auf 61,200; 1845 auf 62,500 Ballen gestiegen war. Die Baumwollenfabriken in Texas sind auf 5 Millionen Acres geschätzt, und das Ertragsminimum auf 6 Millionen Ballen, wenn sie einst sämmtlich angebauet sein sollten. Diese Länderlein können noch jetzt in Texas zu 5 bis 10 Dollars per Acre gekauft werden, und das Maximum des Ertrags ist  $1\frac{1}{2}$  Ballen Baumwolle vom Acre. — Die texanische Baumwolle übertrifft in Länge und Feinheit die besten Sorten der Vereinigten Staaten, mit Ausnahme der bekannten Sea-Island, die, den angeführten Versuchen nach, auch auf manchen Stellen in Texas erkant werden könnte. — Die Zuckerlandereien werden auf 50 — 70,000 Acres angeschlagen, und der in Texas gebaute Zucker ist von besserer Qualität, als das Produkt von Louisiana, da das Land frei von Insekten Frühjahrs- und frühen Herbstfrösten ist, die dort oft die ganzen Erndten zerstören. Der Zuckerertrag wurde 1830 auf 80 Tausend berechnet; 1840 hatte derselbe nicht über 250; 1842: 280 und 1845: 302 Tausend betragen. Der Zuckerbau schreitet nur langsam vorwärts, da er mehr Kapital zur Anlage verlangt und selten über 12 — 15 Prozent abwirft, während, wie hunderte von Beispielen bewiesen haben, das Produkt des Baumwollenbaus schon im ersten Jahre 50 Prozent des gesammten Anlagekapitals zu beiden vermagend ist. — Der Tabakbau weicht sich ebenfalls mit jedem Jahre, und der hiesige Tabak steht den besten virginischen oder Louisiana-Sorten nicht nach. — Der Raubhan, auf welchen sich die Gierigkeit der Gelbes-Bewölkerung grünet, hat in den letzten Jahren so zugenommen, daß Texas keine

bedarf ist 30 Meis-  
von San Patricio  
antikären Krystallstein  
Abkämpfung ohne alle  
Draos entzerrt aus  
aber welcher sich in  
dann den ganzen Auf  
und in der Nähe der  
hoches, und in gan-  
Hauptbeschäftigungen  
verfällt in Plantagen  
der Agriculturn. Bis  
1830, wo dessen Er-  
llen angegeben wurde,  
40 Prozent in arith-  
dem Jahre auf 40,000  
200, 1845 auf 62,500  
verleu in Texas sind  
Ertragsummaum auf 5  
angebau sein sollten  
zu 5 bis 10 Dollars  
des Ertrags ist 1 1/2  
nische Baumwoke über-  
worten der Bevölkerung  
Island, die, den an-  
Stellen in Texas er-  
ien werden auf 50 —  
Texas gebaute Zucker ist  
von Louisiana, da das  
den Gerbstoffen ist, die  
er Zuckerertrag wurde  
selbe nicht über 250;  
Der Zuckerbau schrei-  
pital zur Anlage ver-  
schwitst, während, wie  
s Produkt des Baum-  
nt des gesammten An-  
Der Tabakbau mehrt  
selbe Tabak steht den  
t nach. — Der Nat-  
den-Bevölkerung ge-  
en, daß Texas seiner

weiteren Anfahren desselben wie bisher bedarf; 50 bis 60 Bus-  
hels der Acre ist der Durchschnittsertrag, doch findet man auch  
Erträge, die von 90 bis 100 Bushels gemähren. Kartoffeln ge-  
delhen sehr gut, werden bereits in Menge gebaut, arten aber noch  
einigen Jahren, wenn sie immer auf demselben Lande und von den-  
selben Samenlaros an gewonnen werden, in die süde amerikanische  
Kartoffel aus; 100 bis 500 Bushels vom Acre ist kein ungewöh-  
licher Ertrag; 350 Bushels werden aber im Durchschnitt als Mit-  
tertrag angenommen. Bohnen, Bataien und die Maniokpflanze ge-  
raihen ebenfalls sehr gut und geben reiche Erndten, Bataien ge-  
delht im mittleren Theile des Landes und in den nördlichen Kan-  
tons vorzüglich gut, und Gerste und Hafer in den bergigen Stri-  
chen des angebauenen Nordens und Nordwestens. Kürbisse und  
Melonen aller Art, Bohnen und Erbsen kommen ohne sonderliche  
Pflanze fort. Die Indigopflanze ist fast in allen Theilen des Lan-  
des einheimisch, wird jedoch nicht weiter benutzt, als was etwa die  
Frauen der Pflanzer für den eigenen Bedarf daraus zu gewinnen  
suchen. Die Hochmüllerpflanze wächst ebenfalls in ganzen Lande  
wild, und die Stachyris, eine andere Sactusart, die eine birnen-  
förmige eßbare Frucht hervorbringt, ist Frucht sowohl als Blatt,  
eine Nahrungsmittel der Kinder. Der Seidenbau dürfte in spä-  
terer Zeit, wenn das Menschenkapital sich mehrt, ebenfalls eine  
Hauptbeschäftigung künftiger Generationen werden, denn die Ver-  
suche, die früher unter der altpansischen Regierung in der Nach-  
barschaft von Vera angestellt wurden, ließen nichts zu wünschen  
übrig.

Der Landbau verspricht eine Hauptquelle des künftigen  
Reichtums des Landes zu werden, und will ich auf den folgen-  
den Seiten versuchen, die Beschäftigungen des hiesigen Landmanns  
und die Weise der Erziehung der Gewächse etwas näher auszu-  
ander zu setzen, damit der Einwanderer erseht, welche Beschäfti-  
gungen seiner hier warten, und damit er nicht in die Vorurtheile  
vieler Anbrennlinge von Europa verfällt, welche es auf ihre Beth-  
besser zu machen vermeinten, und gerade dadurch den Ertrag ihrer  
Gründen verringerten; sie erwogen nicht, daß es wohl seine Ur-  
sache haben müßte, wenn die Texaner von der Methode der Euro-  
per abwichen; eine Abweichung, die ihren Grund theils in der  
verschiedenen Güte des Bodens hat, theils und vorzüglich in die-  
sigen Klima begründet ist. Der Boden von Texas läßt sich flü-  
chtig in drei Klassen theilen: die erste und vorzüglichste umfaßt  
den gelichteten oder gelochten Waldboden; die zweite setzen Prai-  
rieboden, von schwarzer Farbe, und die dritte hellen Sandboden.  
Die erste besteht fast ganz aus Pflanzenmoos, welchen das seit

undenklichen Jahren abfallende Sand und die Aeste bilden; er ist sehr fett, bei nasser Winterung schläfrig, und hängt sich an wie Matschboden, glänzt wie dieser, hat eine schwarze Farbe und ist von ungemainer Fruchtbarkeit, die sich in vielen Jahren nicht vermindert. Die zweite Klasse, oder fetter Pratrieboden, hat fast die nämliche Eigenschaft und Farbe wie der vorerwähnte, findet sich in den niederen Pratrieböden zunächst dem Walde, ist mit mehr Sand untermischt, übrigens fast von der nämlichen Güte, nur daß er früher austrägt, jedoch innerhalb 15—20 Jahre zum Matschboden von hellerer Farbe wie der vorige, lofer und leichter zu bearbeiten, trägt sich aber auch früher, etwa nach 8—10 Jahren aus, ist jedoch noch immer weit fruchtbarer, wie der allerbeste deutsche Sandboden, und eignet sich besonders zu Tabak. Die Düngung, welche dem Europäer so viel Zeit und Mühe kostet, wird bei allen diesen Klassen nicht angewandt, dagegen wird, wenn man bemerkt, daß die Produktionskraft abnimmt, ein anderes Stück Land ausgewählt, woran es bis jetzt bei den großen Besitzungen nicht fehlt. Da in Texas der fettere Pratrieboden vorherrschend ist, so wird derselbe allgemein zum Ackerbau benutzt; der Waldboden ist zwar vorzüglicher, indes ist die, mit dem Richten und Stanzgräben des Gehölzes verbundene Arbeit so mühsam, daß man keinen Vortheil dabei findet, indem während der Richtung eines Acker Wald zehn Acres Pratrieboden in Kultur gesetzt werden können. Das Verfahren beim Richten des Waldbodens ist wie in den westlichen Staaten der Union. Nachdem man einen passenden Platz zum Felde gewählt, der nicht so niedrig liegt, daß er den regelmäßigen Ueberschwemmungen mancher Gegenden bei den anhaltenden Regengüssen im Frühjahr ausgesetzt ist; aber auch nicht zu hoch gelegen sein darf, da hoher Waldboden ebenfalls in Sand ausgeht, so räumt man das dicke Untergehölz hinweg, wozu man sich der Art und schwerer Sägen bedient, um mit den letzteren das Gestrüpp und die Ranken abzuschlagen. Das abgeschlagene Dickschwetz packt man in Haufen, um Platz zum Fällen der Bäume zu gewinnen, und schlägt dann alle Bäume bis zu zwei Fuß Durchmesser, mit der Art 2—3 Fuß über der Erde ab, alle härteren Bäume aber ringelt man, damit der Baum absterbe und kein Schaden keine Kräfte mehr entziehe. Die gekappten Stämme und die Äste, sowie das Gestrüpp, thut man in die geringelten Bäume zum Bestreuen auf, um dadurch das Wachsen zu beschleunigen. Was von den größeren Ästen zu Brennholz benutzt werden soll, wird in Cuben geschlagen, die Stämme, wo zu Brennholz gespalten, oder wenn es dazu nicht geeignet ist, verbrannt.

indem man in Hirschensdunen von 3—4 Fuß Höhe davon legt und solches unterhält, bis der Stamm durchgebrannt ist, worauf man die Dämme entweder zu Brennholz benützt, oder auch zusammenrollt und verbrennt. Ist nun das Feld auf diese Weise zur Kultur vorbereitet, so wird es mit dem Pfluge nach aufgebracht, wobei man indes sehr vorsichtig zu Werke gehen muß, indem die Spitze des Pfluges leicht unter die großen Baumwurzeln gerath und nicht selten zerbricht, daher man auch, sobald der Pflug losgerathen ist, zurückgehen und darüber hüthen muß. Im 2ten Jahre werden verfaulen und die Wurzeln, und die Baumstämme dann ohne Mühe herausgenommen und verbrannt werden. Bei der Urbarmachung der Prairies bricht man den Grodboden, der wenn es im Herbst geschieht, zuvor abgebrannt wird, mit einem starken schweren Pfluge nach um, damit die Grasbede umgewandt wird und vernichtet kann; worauf dann das Feld im nächsten Frühlinge abemals durchgepflügt und geeget wird, um die etwa nicht gesunkenen ober verwitterten Grasdurzel an die Oberfläche zu bringen. Die Grasdurzel des hiesigen wilden Prairiegrases sind sehr hart und zähe, daher im schweren Boden 2—4 Ospann Ochsen erforderlich sind, leichter, loser Boden kann mit 2 Ospann umgedreht werden, und rechnet man dabei  $\frac{1}{2}$  bis 1 Acre für 1 Tagewerk. Die Einfriedigung des Ackerseldes geschieht, wie in der Union, gewöhnlich durch gespaltene Riegel von 10 Länge und etwa 4" Dicke. Diese werden im Pflanzwechselweise auf einander gelegt, bis man die gehörige Höhe hat, wozu etwa 8—10 zu jedem Fache erforderlich sind. Für Einfriedigung von einem Acre werden 7—800, zu 10 Acres 3000 Riegel erfordert; überhaupt kann man auf jeden Fuß, den das Stück Land im Umfange hat, einen Riegel rechnen. Zu Riegeln wählt man diejenigen Holzarten, welche sich leicht spalten lassen, verschiedene Arten Eichen, Kiefernen und einige andere sind dazu am besten. Man bezahlt für Anfertigung solcher Riegel, einschließlich des Fällens des Stammes, wenn man das Holz liefert,  $1\frac{1}{2}$ —2 Dollars für 100 Stück, und ein Arbeiter kann von 100—150 Stück täglich machen. Es ist übrigens eine der schwersten hiesigen Arbeiten. Die Befestigung des Hier, der Anlage nach beschriebenen Ackerseldes geschieht folgendermaßen: als erste Grund auf neuem Lande baut der Einwanderer, um erst für sich und die Seinen den nöthigen Nahrungstoff zu haben, Mais oder türkischen Weizen, hier schlechtweg Korn genannt. Nachdem das Feld wie gewöhnlich gepflügt und geeget worden, werden mit einem Pfluge leichte Furchen von etwa 4 Zoll Tiefe gemacht, welche auf 4 Fuß Entfernung von einer Seite beginnen, und so neben einander von Norden nach Süden,

oder nach der Lage des Feldes fortlaufen. Ist dieses geschehen, so wiederholt man dieses Verfahren von der andern Seite in der nämlichen Entfernung, so daß man jetzt von Osten nach Westen pflügt und sonach die Furchen lauter Quadrate bilden. In den Vertiefungen, wo sich die Furchen kreuzen, wird der Mais gepflanzt, indem man in jede 4 — 5 Körner wirft, die ein Aenderer, der hinter hergeht, mit einer Hade etwa 4 Zoll mit Erde bedeckt. Der übrige offene Theil der Furche fällt sich nachher durch das Wachsen zwischen dem Korne von selbst wieder aus. Ist der Boden gehörig feucht und die Witterung warm, so geht der Mais in 8 — 10 Tagen auf. Nachdem derselbe die ersten zwei Blätter entwickelt hat, geht man die Reihen entlang und zieht die überflüssigen Pflanzen aus, denn im fetten Boden dürfen nur drei, in leichtem nur zwei Pflanzen beisammen stehen bleiben; was etwa fehlt, wird nachgepflanzt. Etwa 4 Wochen nach der Anpflanzung wird mit einem leichten, einspännigen Pfluge die Erde zwischen den Reihen aufgelockert, und der Mais auf diese Weise etwas angehäuft. Späterhin, wenn die Pflanzen etwa 2 Fuß hoch sind, wird wiederum, und zwar wenn das erstemal von Norden nach Süden, jezt von Osten nach Westen gepflügt, mit der Hade bei einzelnen Pflanzen, wo es nöthig ist, mit Häufeln nachgeholfen und nun in die leeren Zwischenräume Melonen, Kürbisse, Gurken, Bohnen und andere windende Pflanzen gesetzt, die man später ebenfalls häufelt und von Unkraut frei hält. Der Mais wird in der ersten Hälfte des Monats März gepflanzt; spätere Pflanzungen im April und Mai sind unsicher, indem derselbe zum besten Gedeihen einiger starken Regenschauer, und zwar eines nach dem Aufgehen, eines zur Zeit des zweiten Pflügens, und eines dritten wenn er Kolben ansetzt, bedarf, und diese Perioden gewöhnlich im April und Mai beim Mondwechsel fallen, späterhin aber nicht sicher darauf zu rechnen ist. Ist der Mais so weit gediehen, daß die Ährenhülzen anfangen, gelblich zu werden, so werden die ganzen Blätter des Stammes von oben bis unten abgepflückt, und zwischen die Stangen gesetzt, wo sie trocknen. Tags darauf werden sie in kleine Bündel gebunden und in Schober oder Häufen eingepackt, um im Winter als Viehfutter für's Vieh zu dienen. Durch das Abblättern haben nun die zwischen dem Mais gepflanzten Gewächse Luft bekommen und wachsen freudig auf; auch die Maiskolben werden dadurch zur Reife befördert und leiden keineswegs darunter. Anfangs Juli ist der Mais zum Brodbaden brauchbar, früher aber schon pflügt man die halbreifen Kolben, wenn sie noch in der Milch sind, in Salzwasser zu kochen und mit Butter essen, wo sie eine Aehnlichkeit mit jungen Erbsen haben.

August oder September werden die reifen Kolben mit den Hülseblättern abgetrocknet, eingesammelt und in trockenen, aber luftigen Speichern (Corn-ribs) aufbewahrt. — Einwanderer, welche zu spät im Jahre hier eintreffen, und noch Prairie für's folgende Jahr in Kultus setzen zu können, welches im Herbst geschehen muß, damit die Graswurzeln im Winter über faulen; indem der Mais in ganz frisch umgebrochenem Prairieboden nicht fort will, thuen wohl, ein kleines Stück Waldboden zu lichten und solches zu bepflanzen. Eine verspätete Aussaat gebelht hier besser, indem der Boden nicht so leicht austrocknet. Hat der Ansiedler hierzu das Land, wie oben bemerkt, vorbereitet, und fehlt ihm Gespann und Pflug, so lodert er mit der Hacke an den Stellen, wo die Maiskörner gelegt werden sollen, 4 Fuß von einander etwas auf. Ist der Mais aufgegangen, so wird der Boden um die Pflanzen herum immer weiter aufgelockert, bis er allmählig ganz aufgehacht ist.

Zum Baumwollencbau wird das Land eben so vorge richtet wie zum Mais; nur werden, da die Pflanzen ihre Wurzeln weiter ausbreiten, die Furchen 6 bis 8 Fuß weit von einander gezogen, und zwar am Besten von Süden nach Norden, weil alsdann die Sonne ihre Wirkung besser auf den Boden äußern kann. Die Samenkörner streut man weitläufig in den gemachten Furchen entlang; sie gehen im günstigsten Falle schon nach vier Tagen auf und werden, je nachdem sie sich kräftig entwickeln, ausgezogen, so daß auf jedem Fuß Entfernung nur eine Pflanze stehen bleibt. Später wird die Baumwolle wie der Mais angepflügt und gehäufelt, doch darf man, da sie ihre ästige, holzige Wurzel senkrecht in die Erde treibt, also stärker angehauft werden muß, damit der Stamm gerade steht, denselben mit dem Pfluge nicht zu nahe kommen. Auch die Zwischenräume dürfen nicht mit andern Gewächsen bepflanzt werden, denn da die Baumwolle immer fort wächst, bis sie der Nachtfrost vernichtet, würde sie den zwischen ihr gepflanzten Gewächsen alle Luft benehmen. Mit dem Auspflanzen hat man auf die Zeit keine so besondere Rücksicht zu nehmen, wie bei dem Mais, weil die Baumwolle ein sehr zähes Gewächs ist, das, die Kälte ausgenommen, bei jeder Witterung gedeiht; man kann daher die Baumwollencpflanzung nach der Maispflanzung vornehmen und bis Ende Mai damit fortfahren. Die Blüthen, welche bis zum October erscheinen, bringen noch reife Wolle, die späteren kommen nicht mehr zur Reife. Das Pflücken der Hülsen oder Baumwollencapseln geschieht zu Ende October. Die wenigsten Pflanzler in Texas besitzen bis jetzt Eins zur Reinigung der Wolle von Samen, sondern verkaufen die Wolle an die Besitzer von solchen Maschinen, die dafür 2¼ bis 3 Dollars per 100

Ja dieses geschehen, der andern Seite in den von Osten nach Westen Quadrate bilden. In die wird der Mais gepflanzt, die ein Anderer, der hin mit Erde bedeckt. Der nachher durch das Pflücken aus. Ist der Boden, so geht der Mais in die ersten zwei Blätter entgeg und zieht die überflüssigen ab, dürfen nur drei, im stehen bleiben; was etwa hen nach der Anpflanzung Pflüge die Erde zwischen auf diese Weise etwas an etwa 2 Fuß hoch sind, 2mal von Norden nach Pflügt, mit der Hacke bei mit Häufeln nachgeholfen, Melonen, Kürbisse, Gurke, gekiebt, die man später hält. Der Mais wird in pflanzt; spätere Pflanzun dem derselbe zum bessern und zwar eines nach dem kugens, und eines dritten, je Perioden gewöhnlich im len, späterhin aber nicht Mais so weit gediehen, daß werden, so werden die ge- bis unten abgepflückt, und ten; Tags darauf werden Schaber oder Haufen auf r's Vieh zu dienen. Durch dem Mais gepflanzten Ge- abig auf; auch die Mais- ert und leiden keineswegs um Brodbaden brauchbar; sen Kolben, wenn sie noch wochen und mit Butter zu ngen Erbsen haben. Im

Pfund bezahlen. Ein Acre liefert ungefähr 1600 bis 2000 Pfund Samenwolle, welches letztere das Ragum ist, welches ein fleißiger Pflanzer gewonnen hat. Zur Anlegung einer Baumwollpflanzung gehet aber Kapital, gehörige Gewandtheit zur Behandlung der Pflanze und Kenntniß der Cultur der Baumwolle, und ein gewöhnlicher deutscher Landwirth soll sich nicht damit befassen. Im Kleinen es zu betreiben, bringt eben so wenig Gewinn wie der Anbau des Tabaks im Kleinen. Will man gewinnen, muß es ins Große gehen.

Der Tabak gedeiht in Texas ganz vorzüglich und gelangt bei gehöriger Wartung zu einer besondern Güte. Das Verfahren bei der Kultur desselben ist folgendes: In den letzten Tagen des Februar sät man den Samen auf ein Beet, auf welchem man vor dem Umpflanzen etwas Gestrüpp verbrannt hat, um es durch die Asche recht fruchtbar zu machen. Der Tabaksamen wird kurz vor einem zu erwartenden Regenschauer auf die Oberfläche dünn ausgestreut, wo ihn dann der Regen hinlänglich in die Erde schwemmt. Haben die Pflanzen etwa 4 bis 6 Blätter, so werden sie auf ein fruchtbares, gutgedrehtes Land, etwa 3 Fuß von einander ausgepflanzt; sie wachsen leicht an, vorzüglich wenn man die Anpflanzung bei reginigtem Wetter vornimmt, weshalb man wohl thut, dieses abzuwarten, indem es nicht schadet, wenn die vorstehenden Pflanzen auch größer sind. Späterhin häuft man dieselben etwas an, und bracht oder kneipt, wenn sie etwa 10 oder 12 Blätter haben, den Kopf oben aus, wodurch der Saft in die Blätter getrieben wird, und dieselben um so größer und besser werden. Den Stiel oder die Nebenschlinge, welche sich bald aus den Blattwirtheln und an der Spitze entwickeln, bricht man von acht zu acht Tagen sorgfältig aus, und buldet auch an der Wurzel keine Nebenschosse. Haben die Blätter jedoch ihre Größe erhalten, so läßt man einen Sproßling an der Wurzel stehen, schneidet, wenn der alte Stamm reif ist, was man an dem Stiel oder Stielstück werden der untern Blätter erkennt, diesen dicht an der Erde ab, wo dann der junge Sproßling den neuen Stamm bildet, und eben so behandelt wird, als die ausgesetzte Pflanze. Auf diese Weise kann man von einem Stamme dreimal erndten, wenn die Witterung nur einigermaßen günstig ist. Die abgeschnittenen Stämme hängt man in einem, vor Regen und Sonne geschützten Ort neben einander zum Nachreifen auf, wodurch die Blätter eine schöne, hellbraune Farbe erhalten; dann nimmt man dieselben vom Stamme ab und bindet sie handvollweise in kleine Bündel, welche man zum fernern Austrocknen über dünne Stangen oder Balken



1600 bis 2000 Pfund  
 ist, welches ein Hest-  
 einer Baumwollen-  
 wendheit zur Behand-  
 ung der Baumwolle, und  
 nicht damit befaßen.  
 so wenig Gewinn wie  
 man gewöhnen, wußt es  
 vorzüglich und gesagt  
 Wätere. Das Verfahren  
 den letzten Tagen des  
 vert, auf welchem man  
 reamt hat, um es durch  
 er Tabackstamm wird  
 er auf die Oberfläche  
 hinlänglich in die Erde  
 8 & Blätter, so werden  
 etwa 3 Fuß von einan-  
 dergleich wenn man die  
 it, weshalb man wohl  
 abet, wenn die zu ver-  
 itterhin häuft man die-  
 em: sie etwa 10 oder 12  
 ch der Saft in die Blät-  
 cher und besser weihen  
 sich bald aus den Blatt-  
 richt man von acht zu  
 an der Wurzel keine  
 ore Größe erhalten, so  
 sehen, schneidet, wenn  
 em Geld, oder Gelb-  
 efen dicht an der Erde  
 und Stamm bildet, und  
 e Pflanze. Auf diese  
 mal erndten, wenn die  
 Die abgeschüttelten  
 und Sonne geschüttet  
 odurch die Blätter eine  
 umt man dieselben von  
 kleine Bündel, welche  
 Stangen oder Seilen

hängt und sie dann fest auf einander verpackt, in welchem Zu-  
 stande der Taback zum fernern Verbrauche oder Verlaufe fertig ist.  
 Die Bataten und Yamswurzeln vertreten in Texas ganz die Stelle  
 unserer europäischen Kartoffeln, welche sie indes an Süßigkeit und  
 Wohlgeschmack übertreffen. Die Pflanzknollen beider legt man  
 in lockere, lockere Erde, wo sie am besten gedeihen, und häuft  
 solche darüber etwa  $\frac{1}{2}$  oder 1 Fuß hoch auf. Sie dürfen nicht  
 zu tief in die Oberfläche der Erde gepflanzt werden, weil die jun-  
 gen Knollen sehr tief unterwärts bringen und das Ausnehmen sehr  
 schwierig sein würde, wenn man sie nicht fast auf der Oberfläche  
 pflanzte und dagegen die Erde hoch darüber anhäufte. Aus einem  
 Knollen wachsen mehrere Pflanzen auf, die man, wenn sie etwa zwei  
 Zoll hoch über die Erde hervorgewachsen sind, bis auf einen vom  
 Mutterstamm trennt und weiter verpflanzt. Man setzt sie einen  
 Fuß weit von einander in aufgestaute Reihen, welche drei Fuß  
 Zwischenraum haben müssen, da die Bataten ihre Ranken nach al-  
 len Seiten hin ausbreiten; hat man keine Schößlinge zum Ver-  
 pflanzen mehr vorräthig, so schneidet man von dem Mutterstamm  
 einige Ranken ab, theilt diese in Aender, welche wenigstens drei  
 Blattaugen haben, und pflanzt diese so ein, daß zwei Augen in die  
 Erde kommen, welche Wurzel und Frucht, das obere aber den  
 Stamm bildet. Diese Schößlinge wachsen bald an und bringen  
 trotz des spätern Pflanzens, noch brauchbare Knollen. Das Pflanz-  
 en der Schößlinge kann man noch bis Ende Juli vornehmen;  
 die Knollen selbst legt man nicht vor Ende April. In der zwei-  
 ten Hälfte des August findet man bereits eßbare Knollen am Wur-  
 zelsaße; das Ausnehmen desselben geschieht indessen erst im No-  
 vember; die Knollen werden, nachdem sie etwas abgetrocknet sind,  
 auf Haufen geschüttet, mit Stroh oder Laub belegt und mit einem  
 Mantel von Erde beworfen, in welchem man ein Luftloch läßt,  
 durch welches die Ausdünstung der Früchte abziehen kann. Dieses  
 Bedecken ist um so nöthiger, als der geringste Frost den Bataten,  
 und Yamswurzeln schadet. Auch vor Würfen muß man sie sicher stellen,  
 weil diese außerordentlich lästern darnach sind. — Von Weizen  
 wird bis jetzt nur eine Sorte, der Aehnliche Sommerweizen ge-  
 baut. Roggen kommt sehr gut fort; er wird im Herbst gesät  
 und zwar nur dünn, weil die Stämme sich sehr ausbreiten und  
 oft 30 Halme treiben. Er wird im Mai geerntet und trägt 20  
 bis 30 Bushels vom Acre. Das Land kann, wenn es sofort nach  
 der Ernte wieder ungesät wird, noch im nämlichen Sommer  
 zum Mais- oder Baumwollenbau benutzt werden. — An Küchen-  
 gewächsen ist hinsichtlich der Auswahl noch Mangel, indem die hie-  
 sigen Einwohner, meistens Amerikaner, nur das zehren, was sie zu

essen gewohnt sind, und dieses erstreckt sich bis jetzt nur auf Erbsen, Bohnen, Kürbisse von verschiedenen Sorten, rote Rüben, Zwiebel, weiße Rüben, Salat und Möhren. Kopfsalat und Kraut findet man selten; die Sonnenhitze macht die Blätter schlaff und verhindert das Schließen derselben. Melonen wachsen in großer Menge; sie sind von außerordentlicher Größe und vorzüglich gutem Geschmack, namentlich erstehen die Wassermelonen durch ihren zuckersüßen kühlenden Saft zum Theil das Obfr, welches hier noch fehlt; zwar ist mit Obstplantagen der Anfang gemacht worden, doch sind die Obstgärten noch meistens zu jung; nur Pfirsichen und Feigen wachsen allenthalben, und in den Gegenden zunächst der Küste gedeihen Citronen, Orangen, Granatäpfel und Ananas. Eine Art Ackerbohne, deren lange schmale Schote oft 18 bis 20 rote oder weiße Körner enthält, liefert sowohl frisch als getrocknet ein vorzüglich wohlschmeckendes Gemüse; sie ist außerordentlich vortragend und wird zwischen dem Mais gepflanzt. An den Waldhängen schlingen sich auch die Biersbohnen hinauf; die zweimal, nämlich im Frühling und Herbst, tragen; Gurken wachsen ebenfalls sehr gut. Unsere deutschen Erbsen müssen in der Mitte Februar schon gepflanzt werden, indem die später eintretende Hitze ihrem Gedeihen hinderlich ist. Die Vegetation ist bei manchen Gewächsen außerordentlich; Rabieschen, Kohl, Rüben und Bohnen geben erst schon am dritten Tage nach dem Saen oder Legen auf und wachsen schnell heran. Alle europäischen Gemüse- und Obstarten würden hier üppig gedeihen, wenn nur Jemand die Samen mitbrächte. Die Amerikaner denken nicht auf die Anlage solcher Gegenstände, und die hiesigen eingewanderten Deutschen sind in den paar Jahren ihres Hierseyns vollaus mit Einrichtung ihres Ackerfeldes beschäftigt gewesen, und konnten daher bis jetzt nur wenig Zeit und Kosten auf die Anschaffung und Kultur von Obst- und Küchengewächsen verwenden.

Für Viehzucht ist Texas köstlich gelegen, und bietet in seinen Prairies die herrlichsten und reichsten Weiden. Zahlreiche Heerden verwildeter Pferde hausen am Rio Grande, werden von den mexikanischen Einwohnern der Nachbarkstaaten in Menge eingefangen und nach der Küste und den Ansiedelungen zum Verkauf gebracht; eine ungebundene, wild eingefangene Stute wird in Mexiko mit 5—10 Dollars per Stüd bezahlt; einzeln oft aber mit 20—25 Dollars. Das texanische Pferd ist klein, ähnelt dem Kopsatenpferd, und ist wie dieses fähig, die größten Beschwerden zu ertragen; wenn jung eingefangen ist es leicht zu zähmen, bleibt aber immer etwas lebhafter Natur. Bis jetzt ist wenig zur Züchtung desselben geschehen, doch wird eine geregete Pferdezüchtung

bis jetzt nur auf Erb-  
 Erben, rothe Rüben,  
 Kopfsahl und Kraut  
 die Obstes (Apfel und  
 Birnen) wachsen in großer  
 Menge und vorzüglich gut  
 sind. In dem Districte  
 herumwachsen die besten  
 Obstkörner, die man  
 gesehen hat, und die  
 oft 18 bis 20 Körner  
 auf dem Stengel haben.  
 In dem Districte  
 herumwachsen die besten  
 Obstkörner, die man  
 gesehen hat, und die  
 oft 18 bis 20 Körner  
 auf dem Stengel haben.

balb notwendig seyn, da die Aufzucht oder Vermehrung Pferde  
 in der Nähe der Niederlassungen, immer mehr verschwinden, und  
 sich in die unbewohnten Gegenden zurückziehen. Esel und Maul-  
 thierzucht war früher die Hauptbeschäftigung der spanischen  
 Bevölkerung des Landes und der benachbarten Cochinitla;  
 gute Esel werden mit 15-20 Dollars per Stück, Bestien mit  
 2-5 Dollars bezahlt. Die Maulthierzucht ist bereits bedeutend;  
 einzelne Viehhändler besitzen Herden von 500-1000 Stück, manche  
 mehrere Tausend, und in der Nähe von Anahuac ein gewisser Lape-  
 ler besitzt über 5000 Stück, von denen er jährlich gegen tausend  
 Stück nach New Orleans verblet, und dort mit 12 und 14 Dollars  
 das Stück verkauft. Auch in der Nadergacht hat die Kultur ihrer  
 verbessernde Hand angelegen, und durch Kreuzung der Rassen wird  
 nach und nach ein vorzüglicher Stapel hier erzeugt werden können.  
 Wie die Nadergacht bedarf auch die der Schwärze, besonders in  
 den wäldigen Gegenden, eben so wenig der geringsten Mühe und  
 Sorgfalt von Seite der Menschen, denn dieses Thier findet seine  
 Nahrung überall selbst, vermehrt sich außerordentlich und kommt  
 jetzt schon in großen Herden vor. Eine Heerde Kühe oder  
 Schwaerze zu ziehen, lagen die Texaner kostet weniger, als eine  
 Heerde Hühner, die gefüttert werden müssen, während jene ihre Füt-  
 ter selbst finden. Sozusagen ist bis jetzt nur ausnahmsweise versucht  
 worden, das Land für die Zucht von Vieh zu eignen, und die angren-  
 zende Provinz Cochinitla exportirt große Quantitäten vorzüglicher  
 Wolle. Mangel an Kultur dieses Thiers allein ist wohl Ursache,  
 warum die texanische Wolle nicht den Charakter der spanischen  
 und anderer feinen Sorten besitzt. — Die Bienenzucht wird in  
 wenig Jahren eine Menge Wachs und Honig zur Ausfuhr liefern,  
 denn die Biene hat sich überall eingebürgert, und die blühenden  
 Praterien liefern ihre reichliche Nahrung. — Die Kunst und  
 Gewerbe ist in Texas noch wenig  
 Fortschritte gemacht, und besteht bis jetzt noch ein sehr großer Man-  
 gel an Gewerbetreibenden aller Art, die einer neu sich bildenden Be-  
 völkerung immer beigemischt seyn müssen. Für alle Gewerbe findet  
 sich daher hier ein weites Feld; das aber solche, die mehr die  
 ersten Bedürfnisse der Menschen betreffen, hier am notwendig-  
 sten sind, ist unbestreitbar. Zimmerleute, Maurer und Grob-  
 schmiede werden daher hier schneller reichen Verdienst haben, als  
 Gutmacher und Schneider, denn die Produkte der letzteren sind  
 unbedeutend, bis aus den Vereinigten Staaten und Europa wohlfeiler ein-  
 geführt werden können, als man sie in Texas jetzt fertigen kann,  
 wo die Materialien dazu vor der Hand nur schwer und mit großer

Kosten anzuschaffen sind. Der Müller wird sich hier in seinem Wirkungskreise befinden, mehr, als der Müller; denn Mehl ist ein Handelsartikel, nicht aber Brod, und wo der Hand sind noch wenig Mühlen in Texas; der Ansiedler mußte denn in einer gelegenen Gegend eine Mühle erbauen wollen, die sehr gut reuiren würde. Auch der Schuhmacher wird in den Städten vor der Hand eine untergeordnete Rolle spielen und sich mehr zum Schuhmacher qualifiziren müssen, dann aber reichlichen Verdienst finden, während ein Goldarbeiter sich der Gefahr aussetzen würde, in einem Lande des Ueberflusses Hunger leiden oder eine andere Beschäftigung wählen zu müssen. Jeder nach hier ankommende Handwerker muß vor allem darauf Rücksicht nehmen, ob sein Gewerbe in einem neuen Lande erforderlich ist, denn ist es solcher Art, daß es in Europa nur in Städten von einiger Bedeutung und nicht auf kleinen und entlegenen Dörfern bestehen kann, dann ist in Texas keine oder wenigstens nicht hinlängliche Beschäftigung zu finden, und der Einwanderer muß, was auch das Sicherste ist, zur Landwirtschaft und Viehzucht übergehen. Jedes andere Handwerk aber, dessen Gewerbe auch in Orten von geringer Bevölkerung erfordert wird, kann getrost nach Texas wandern und wird bei Arbeitsamkeit und Fleiß, stets reichen Verdienst finden. — So jung die Städte in Texas auch sind, so viele Beispiele von Verdiensterwerb europäischer oder amerikanischer Handwerker in wenig Jahren. Mühen hier aufgeführt werden, die in Europa kaum Glauben finden würden, besonders von solchen, die einiges Kapital mitbrachten, sich sogleich Grundbesitz erwerben konnten, dessen Werth täglich zunimmt, und ihrem Gewerbe Ausdehnung zu geben im Stande waren. Doch auch der Vermögenslose wird bei Industrie und Sparsamkeit hier diesen Standpunkt erringen können, nur hängt der Erfolg hier lediglich von seinem eigenen Muthen ab. Für Faulen und Arbeitsscheuen ist aber Texas kein Land, sie werden dort noch elender daran seyn, als im Vaterlande, und gerade sie sind es, die Texas in Deutschland so in Verruf gebracht, und das raschere Wirken des Texas - Vereines so schmäblig gehindert haben, da ihren einzelnen Berichten selber in der Heimath mehr Glauben geschenkt wird, als den Briefen der Tausende, welche in Texas ihr gutes Fortkommen gefunden. Für amerikanische Gewerbe höherer Art, Gerbereien, Leinwandereien, Mühlen aller Art, Branntwein-, Kalk- und Ziegelbrennereien, Sägemühlen und Pottaschebrennereien, wird das Feld in Texas täglich ausgedehnter, je mehr die Bevölkerung zunimmt; Unternehmer solcher müssen jedoch ein angemessenes Kapital besitzen, um die Anlage bestreiten zu können. Grund und Boden kann jeder leicht auf langen Tre-

sich hier in seinem  
Müller; denn Wehl  
vor der Hand sind  
müßte denn in einer  
n, die sehr gut rentir-  
den Städten vor der  
sich mehr zum Schut-  
hen Verdienst finden,  
müßte denn in et-  
oder eine andere Ver-  
h hier auszuwandern  
nehmen, ob sein Ge-  
denn ist es solcher  
u einiger Bedeutung  
u bestehen kann, dann  
englische Beschäftigung  
auch das Sicherste ist,  
Jeden andern Hand-  
von geringer Bewäl-  
d wandern und wird  
erdienst finden. — So  
als Beispiele von Ver-  
nischer Handwerker in  
die in Europa kaum  
n, die einiges Capital  
konnten, dessen Werth  
scheidung zu geben im  
ose wird bei Industrie  
errungen können, nur  
eigenen Augen Betr-  
über Texas kein Land,  
s im Vaterlande, und  
so in Verruf gebracht,  
in s so schmächtig ge-  
leider in der Heimath  
en der Tausende, wel-  
n. Für amerikanische  
erereien, Mühlen aller  
ien, Sägmühlen und  
täglich ausgebeutet,  
mer solcher müßten je-  
die Anlage besitzen  
leicht auf langen Kre-

dit kaufen, und zwar um Exportpreise, 1—1½ Dollars per Acre;  
dafür aber kommt die Anlage ihrer Wette ihnen hier bedeutend  
höher zu stehen, als in Europa, es sei denn, sie wären im Stande,  
alles selbst zu schaffen, oder was nur immer möglich von andwärts  
mit herüber zu bringen. — Der Handel, obgleich ebenfalls noch  
in der Klippe, ist bereits dennoch so bedeutend, daß er jede Auf-  
merksamkeit der Individuen sowohl, als der Regierungen verdient.  
Galveston ist der Haupthafen des Staats und beschäftigt eine  
Menge kleiner Schiffe, die beständig von den Häfen der Union,  
von Havre, Antwerpen, Bremen u. hier einkommen; die andern  
Häfen des Landes, Matagorda, Belasco, Sabine, San Au-  
gustine, machen zusammen nicht mehr Geschäfte als Galveston.  
Die Ausfuhr besteht allein in Landeserzeugnissen, die Einfuh-  
ren in allen möglichen Lebensbedürfnissen, die bis jetzt fast aus-  
schließend von den Vereinigten Staaten bestritten wurden, Welche  
Produkte indes den meisten Gewinn in Texas abwerfen, läßt sich  
nicht mit Gewißheit bestimmen, da dort eben so wenig als irgend-  
wo Verkäufe erzwungen werden können, und man auch dort, um  
solche vorthellhaft zu machen, den günstigen Augenblick abwarten  
muß, weil besonders in Galveston zu gewissen Zeiten Ueberfluß  
und Mangel in diesen oder jenem Artikel schnell auf einander fol-  
gen. Wenn im Winter der Einwanderungsstrom in seinen Fluß  
ist, tritt oft eine Ueberfüllung des Marktes ein, indem viele Ein-  
wanderer ihre kleinen Kapitale häufig in Waaren aller Art mit-  
bringen, und bei ihrer Ankunft sich gezwungen sehen, solche um  
jeden Preis loszuschlagen. Einwanderer, deren Hauptzweck nicht  
Handel ist, sollten sich daher sehr vor solchen Handelsversuchen  
hüten, und thun weit besser, ihr Vermögen in hartem Gelde  
mitzubringen, als in Waaren, ihre eigenen Bedürfnisse, Wertzeuge  
u. dgl. jedoch immer ausgenommen.

Die Verfassung des Staates Texas ist nach der der Ver-  
einigten Staaten gemodelt: alle Macht ist im Volke vereinigt, alle  
Behörden werden nach dessen Willen eingesetzt, und für die Zu-  
kunft hat dasselbe das unverletliche Recht, die Regierung zu än-  
dern, zu reformiren oder abzuschaffen, wie es den Umständen nach  
für zweckmäßig gehalten wird. Alle Wahlen sind frei und gleich,  
und das Volk in seiner Person, seinen Häusern, Papierten und Ei-  
genthum geschützt gegen ungesetzliche Untersuchungen und Verhaf-  
tungen. Die legislative Macht ist in einer Generalversammlung  
vereinigt, die aus einem Staat und einer Repräsentantenkammer  
besteht, die beide vom Volke abhängig sind. Die richterliche Ge-  
walt ist unabhängig, beruht in einem County und Obergerichte, und

der Staat ist in fünf richterliche Districte getheilt. Die vollstehende Gewalt ruhte früher in den Händen eines Präsidenten, der alle drei Jahre vom Volke gewählt wurde, der erste war Houston (1835), der zweite Lamar, der dritte wieder Houston, und für 1845 — 47 war Anson Jones gewählt. Gegenwärtig ruht die Exekutivgewalt in den Händen eines Gouverneurs, der auf 2 Jahre vom Volke erwählt wird, seine Stelle aber nur 1 Jahr in 6 Jahren bekleiden kann. Er muß wenigstens 32 Jahre alt seyn, und drei Jahre vor seiner Wahl im Staate gewohnt haben. Der Lieutenant-Gouverneur wird auf die gleiche Weise und Zeit gewählt und muß die gleiche Qualifikation haben. Er ist ex officio Präsident des Senats, und vertritt im Fall des Todes oder Abwesendheit u. s. w. des Gouverneurs dessen Stelle. Die richterliche Gewalt beruht in einem Obergerichte, in Districtsgerichten und solchen Untergerichtshöfen, als die Legislatur bestimmen wird. Die Richter des Obergerichts werden, mit Zustimmung des Senats, vom Gouverneur ernannt, und bekleiden ihre Aemter 6 Jahre. Die Legislatur besteht aus der Kammer des Senats und dem Haus der Repräsentanten, die Senatoren werden auf 4, die Repräsentanten auf 2 Jahre vom Volke erwählt, und erstere müssen 32 Jahre alt seyn und 3 Jahre vor der Wahl im Staate gelebt, letztere das 21. Jahr überschritten haben und seit 2 Jahren im Lande seyn. Jeder freie Mann, der das 21. Lebensjahr zurückgelegt hat, ein Bürger der Ver. St. oder zur Zeit, als Texas noch nicht zur Union gehörte, oder als seine jetzige Constitution vom Vereinigten Staaten Congress angeheben wurde, ein Bürger von Texas war, ein Jahr lang vor der Wahl im Staate und die letzten 6 Monate im Canton gewohnt hat, in welchem er sein Wahlrecht ausüben will, ist stimmberechtigt mit Ausnahme von Land- und Seesoldaten und Matrosen, dann steuerfreier Indianer, Negern und Nachkommen von Negern. — Durch Mehrheit der persönlichen Abstimmung sämmtlicher Einwohner von Texas, die am 10. Juli 1845 Statt fand, schloß sich der Staat den Vereinigten Staaten an, und scherte von diesem Tag an seine politische Existenz für die Zukunft. Seine Beziehungen zum Auslande sind nun gleich denen der Vereinigten Staaten, im Innern hat es seine selbstständige Regierung und Einrichtungen, und sechs Monate Aufenthalt baselbst bedingen das Bürgerrecht. Die Abgaben sind billig. Jeder Einwanderer hat beim Eintritt in's Land 1 Dollar zu entrichten, jeder weisse Mann zwischen 21 — 45 Jahren zahlt jährlich einen Dollar Kopfsteuer, jeder Negern unter 16 Jahren zahlt jährlich 1 Doll., zwischen 16 und 50 Jahren 3 Doll., und über 50 Jahren 2 Doll. Das Grundeigenthum wird durch eine Commis-

geschlehen. Die voll-  
den eines Präsidenten,  
wurde, der erste war  
wird wieder Holtst  
gewählt. Gegenwärtig  
eines Gouverneurs der  
ne Stelle aber nur 4  
h wenigstens 32 Jahre  
im Staate gewohnt ha-  
die gleiche Weise und  
tion haben. Er ist ex  
im Fall des Todes oder  
n Stelle. Die richter-  
e, in Districtgerichten  
klar bestimmt wird.  
Aufhebung des Sen-  
at ihre Reiter 6 Jahre,  
des Senats und dem  
werden auf 4, die Re-  
cht, und erstere müssen  
zahl im Staate gelebt,  
und seit 2 Jahren im  
21. Lebensjahr zurückge-  
ar ist, als Texas noch  
chige Constitution vom  
wurde, ein Bürger von  
im Staate und die Leh-  
welchem er sein Wahl-  
Ausnahme von Land-  
in freier Indianer,  
durch Mehrheit der ver-  
er von Texas, die am  
Staat den Berechtigten  
seine politische Gehenz  
hältnisse sind nun gleich  
hat es seine selbststän-  
8 Monate Aufenthalt  
gaben sind billig. Je-  
land 1 Dollar zu ent-  
5 Jahren zahlt jährlich  
15 Jahren zahlt jähr-  
3 Doll., und über 30  
rd durch eine Kommis-

sion abgeschlossen, von den übrigen sein Land unter 1 D. veranschlagt  
werden darf, und der Besitzer zahlt, abhängig, wenn er in Texas  
lebt,  $\frac{1}{2}$ , wenn er außerhalb Texas lebt, 1 Prozent, oder von je-  
dem Acre 4 Pfennige oder  $\frac{1}{2}$  Penny. Steuern. Gewerbe sind  
frei von Abgaben; Großhändler bezahlen 100 Doll. für den Er-  
laubnißschein und  $\frac{1}{2}$  Kleinändler 100 Doll. und  $\frac{1}{2}$  Prozent von  
der Summe der verkauften Waaren. Schenksteuer zahlen 250 D.  
für den Erlaubnißschein, Erbschafts- und Regimentssteuer die kün-  
geistigen Getränke führen nur 50 Doll. für einen Gallon, oder  
auf Wasser ausgestellt wird,  $\frac{1}{2}$  Acre, der ausgetheilten Summe  
für jedes Aushä. oder Reitspied, die zum Verzehr genommen  
werden, zahlt man 1 D. für den Erlaubnißschein; für jeden Fuder  
über 25, per Kopf 10 Cents. Der gesetzliche Zinsfuß beträgt  
jährlich 8 Prozent, in Verdinggeschäften werden aber bis zu 12  
Procent gegeben, und erst, was über diesen Zinsfuß hinausgeht,  
wird als Wucher betrachtet. Eine sichere Einnahmequelle besitzt  
Texas übrigens noch in seinen Ländereien, die vom Land-Kommissar  
sariat der Regierung, wie wohl zu hoch, auf 203,520,000 Acres  
angegeben werden, in der That aber nur, nach meiner Berechnung,  
164,764,000 Acres betragen. Davon sind bereits als in Privat-  
hände übergegangen, anzunehmen: 67,405,000 Acres, von denen  
31,423,000 Acres angewiesen und beurlundet, 35,982,000 aber  
noch, als unabhängige Forderung an die Regierung anzunehmen, und  
zu beurlunden sind, was von den Besitzern der verschiedene Land-  
secten, unter Nachzahlung der Landtaxe und der Vermehrungsge-  
bühr, bis Schlus 1848 eingeholt werden muß. Es bleiben dem-  
nach 136,115,000 Acres nach den Berichten des Land-Kommissa-  
riats, oder nach meiner Berechnung 97,360,000 Acres, als übrig-  
ges Land- und National-Eigenthum zur freien Disposition der  
Regierung.

Der Beginn des Freiheitskampfes der Colonisten war das Land in drei  
große politische Jurisdictionen, in Nacogoches und San Antonio de Texas  
getheilt. Diese drei Jurisdictionen, die nämlich von E. nach W. eine Länge  
von 300, und von D. nach N. eine mittlere Breite von 125 bis 175 Meilen  
hatten, und der nordwestliche Theil des Landes, waren in 16 Colonienwilli-  
gungen (Grants) an einzelne Mannschaften (Empressarios) angetheilt, und  
in deren Mitte lag das Department Texas, der Sitz des Militär-Gouver-  
neurs. Mit dem Jahre 1840 ließen die Contracten sämtlicher Empressarios,  
unbeschadet der durch Gesetz bis Schlus 1848 gestifteten Grundbesitzer,  
zu Ende, und nur außer den offen liegenden Ländereien der Rio Grande und  
Texas, und der Colorado, und Red River Land-Kompagnie, wurden zum  
Besen deutschen und französischer Ansiedler nur zwei neue Grants im We-

für die hiesige Bevölkerung: Fishers Grant, welches der hiesige Schatzkanzler übernommen, und Capt. J. Grant, der auf seinem Land die hiesige Kapelle erbaut hat, welche im Jahr 1848 erblicket. Das Land, so weit es 1860 in Kolonien abgetheilt war, wurde nun mit Rücksicht auf die hiesigen Bedürfnisse in folgende 42 Colonien eingetheilt: 1. Wash, mit San Felipe de Wash, als Hauptstadt. — 2. Dupree mit San Felipe de Wash, Dupree, als Hauptstadt. — 3. Wagar, mit San Felipe de Wagar und San Felipe de Wagar, als Hauptstadt. — 4. Dupree, mit Dupree, Columbia, Marion, Droghada, Kilmacalla, Wexford, Montpelier, Dublin und Dussan. — 5. Colerado mit Columbus. — 6. Grant mit Capt. J. Grant. — 7. Fayette, mit Fayette und Andover. — 8. Fort Smith mit Richmond. — 9. Colerado, mit der Hauptstadt, Andover, mit den Städten St. Louis, Golden, Virginia, Madison, San Leon und Wash. — 10. Sangre de Cristo, mit Sangre de Cristo. — 11. Carlisle, mit Carlisle, Carlisleburg, Hamilton, New-Washington, Lynchburg und Wash. — 12. Carlisle, als Hauptstadt. — 13. Fort Smith, mit Fort Smith, Dupree und Fort Grant. — 14. Jackson, mit Lyons und Wash. — 15. Jeddah, mit Jeddah, Nevada, Wash. Fort, Dupree, Galien und Wash. — 16. Jefferson, mit Beaumont, Lyons, Galien City und Wash. — 17. Liberty, mit Liberty, Franklin, Wash. Fort und Wash. — 18. Matagorda, mit Matagorda, Austin, New-England und Wash. — 19. Milan, mit Wash. Fort, Milan und Wash. — 20. Montgomery, mit Montgomery, Carolina und Wash. — 21. Macomb, mit Macomb, Wash. Fort, Wash. Fort, Wash. Fort und Wash. — 22. Red River, mit Wash. Fort, Wash. Fort und Wash. — 23. Refugio, mit Refugio, Wash. Fort, Wash. Fort und Wash. — 24. Robertson, mit Wash. Fort und Wash. Fort. — 25. Sabine, mit Wash. Fort und Wash. — 26. San Augustin, mit San Augustin. — 27. San Antonio, mit San Antonio und Wash. — 28. Shelby, mit Wash. Fort. — 29. Victoria, mit Victoria, Wash. Fort und Wash. — 30. Washington, mit dem gleichnamigen Hauptort. Seit jener Zeit wurden noch errichtet: 31. Bowie. — 32. Burnett. — 33. Callad. — 34. Henderson. — 35. Lamar. — 36. Menard. — 37. New-Jersey. — 38. Panola. — 39. Pugh. — 40. Spring-Creek. — 41. Travis und 42. Wash. Das Land des hiesigen Schatzkanzlers, früher Fishers Grant, jetzt — 43. Comal, liegt westlich der Rindens und hat die Hauptstadt, San Antonio. Die Grantverwilligungen sind hier für San Antonio am so wichtiger zu wissen, als alle früheren Landverwilligungen auf Grund der Abtheilung der Grantverwilligungen vertheilt wurden und werden mit 14 Meilen der verschiedenen Kolonien sind die Rindens mit angegeben, welche dieselben genau zeigen.

In der früheren Jacobitischen von Macomb'schen waren folgende 5 Kolonienverwilligungen: San Antonio's Kolonie, im Osten des Staats, am Rio Grande und Rio, 180 Meilen lang und von O. nach W. 60 Meilen breit;



jetzt Jagers, Jefferson und ein Theil der Bundes-Iderey. — Die Insel oder  
 Boshain's Kolonie, zwischen der vorigen, zu beiden Seiten hat einen  
 Umfang von mittlerem Breiten, 100 Meilen lang und 50 Meilen breit; jetzt Iderey;  
 zwischen der Insel von Georgetown und Korooboko. — Die Insel der  
 Kolonie, im N. der vorigen und westlich von Javalla; 60 Meilen von N. nach S.  
 und 50 Meilen von O. nach W.; jetzt Robertson, Gordon und Korooboko. —  
 Jellison's Kolonie, im N. von Javalla und Demott's; 50 Meilen lang, 60 Meilen  
 breit; jetzt Robertson und Gordon. — Williams Kolonie, nördlich von Ja-  
 valla; 100 Meilen von O. nach W.; lang und 60 Meilen breit; jetzt Theil von  
 Korooboko, Gebias, Spelly, San Augustin, Garroth, Rob. Aber und Gama-  
 nin, und westlich von letzterer befindet sich John Campbell's Grant, mit  
 jetzt zweifelhafte Grenzen, deren Bestimmung erst nachgefragt werden muß.  
 Die Jurisdiktion von Brage's besteht folgende: zwei Kolonie-Verord-  
 nungen; Karin's erste Kolonie, zwischen Wheland's Grant und dem Sa-  
 beach, 100 Meilen lang und 120 Meilen breit; jetzt Calverton, Quailburgh,  
 Montgomery, Washington, Kaplin, Geo. Deak, Bengala, Matigova, Colo-  
 do, Jayak, Congales und Jodson. — Kaplin's zweite Kolonie, nördwest-  
 lich von voriger, 60 Meilen lang und eben so breit; jetzt Theil von Deak's  
 und Karin's. — Kaplin's und Williams Kolonie, auch Robertson's Kolo-  
 nie genannt, im N. der beiden vorigen, zwischen Jellison's und Demott's im O.  
 und Deak's im W.; 100 Meilen lang und 140 Meilen breit; jetzt Deak's,  
 Karin's und Robertson's. — In der Jurisdiktion Deak's waren, außer dem Department Deak's,  
 folgende 5 Kolonien: De Witt's Kolonie, zwischen Kaplin's erster Kolonie und  
 Deak's, 100 Meilen lang und 40 Meilen breit; jetzt Congales. — De Jours's  
 Kolonie, zwischen der Matigova's und Capita-Santa-Dea; 60 Meilen lang und  
 25 Meilen breit; jetzt Victoria. — Howens Kolonie, südlich von der vorigen,  
 zwischen der Spelly's Santa- und Corpus Christi-Dea; 35 Meilen lang und  
 25 Meilen breit; jetzt Mesagie. — Mac Malen und Mac Glone's Kolo-  
 nie, nördwestlich von der vorigen im N. Osten von Deak's, liegt von Mac-  
 cel; 220 Meilen nach N. N. lang und 60 Meilen breit; jetzt Theil von San  
 Paterio und Deak's. — Williams zweite Kolonie, auch Deak's Grant,  
 im Süden von Kaplin's zweiter Kolonie, zwischen dem Colorado und Conakope  
 später von Gots und Gerton's Herrschaft, jetzt Theil von Deak's. —  
 Deak's und Grant's Grant, zu welchem später noch Mac Deak's und  
 Gots Grant kam, wurde von der Mac Grant's und Deak's San-Rompage  
 Herrschaft, und Cameron's zweite Kolonie gleich im Westen von Mac-  
 yille's und der Colorado's und Rob. Aber's Kompanie über, deren vor-  
 willige Abtretung im Jahr 35 Millionen Dollars in vollständige Forderungen im die  
 Regierung enthalten ist. — Hervey's Zeit, am 30. September 1843, wurde an  
 Henry Fisher's und Whiffen's da' neue Grant verwilligt, bei welchem  
 durch Vertrag an den British zum Schutz britischer Einwanderer und  
 von diesen durch Verkauf an die deutsche Kolonisations-Gesellschaft

übergegangen ist, und Carlos Grant wurde eben so wie Jones von der  
 Regierung verläugert, und die Rechte und Ansprüche der Anfänger auf die  
 von Altonen von Seiten der Regierung gefordert, nach sich hin Zöll, daß die  
 Comptroller's oder Grant's ihren Verpflichtungen nicht nachkommen sollten. —  
 Die im Norden des Reichs gelegenen Bewilligungen, Domingo Grant,  
 Pablo und Thomas Grant, Wilson und Alexander Grant, und Don-  
 Luis und Raymundo Grant, von denen gegenwärtig Grundstücke in Deutsch-  
 land zum Verkauf angeboten werden, bedürfen nämlich nach der Bestätigung  
 der Regierung, und jedes Kaufwunder, sollte sich von deren Kaufe lösen, da  
 erstens der geforderte Preis von 1 1/2 Dollars der Hektar eine, mehr als unvor-  
 schätzliche, betragsreiche Forderung ist, zweitens aber, einzelne Kaufschlusstage  
 das Land, das von ihnen willend, jedoch der Texas'sch, Mexicos und Calver-  
 nio's Land bewohnt ist, nicht in Besitz nehmen können, ohne Leben und Eigentum  
 zu wagen. —  
 Die Städte wachsen in Texas wie Pilze aus der Erde, und sind, wie  
 auch in Amerika, ein Gegenstand der Spekulation, bei den eben, bei Aufstei-  
 gung der Konten, genannt, und man überlegt nicht den europäischen Ver-  
 gleich des Wortes „Stadt“, in Anwendung bringen wollen; es sind, bis jetzt nur  
 Punkte, deren geographische Lage der Art ist, daß sie sich den Centralpunkt ei-  
 ner gewissen Gegend bilden müssen, sowie das bewohnte Land seine Bewölke-  
 rung mehrt. Viele der eben angegebenen Städte, solchen bis jetzt kaum einen  
 deutschen Weiler, und manche darunter zählen gegenwärtig kaum 4—5 Häuser.  
 Der Bewohnen eines solchen Punktes in Texas kann sich zuerst darauf an-  
 legen, dann den vollendeten Theil in Bauplätze aus, und sucht dieselben zu ver-  
 kaufen. Je wichtiger die Lage der neuen Stadt gewählt ist, desto schneller wird  
 die Abtheilung, und Texas, so jung es auch als Staat ist, zeigt bereits  
 die außerordentlichen Beispiele davon. Der League- und Baker-Park,  
 etwa 1800 Acres, auf welchem die Stadt Galveston angelegt ist, wurde  
 1836 von der Regierung für 50,000 Dollars verkauft und vom Käufer einer  
 Kompagnie für 150,000 abgetreten, welche jetzt schon bereits für 200,000 Doll.  
 davon verkauft hat, und noch mehr denn ein Drittel selbst besitzt. —  
 Die bedeutendsten Städte von Texas sind bis jetzt: Austin, die Haupt-  
 stadt des Staats, am linken Ufer des Colorado, 200 M. von der Mündung  
 des Flusses gegen Osten. Das Capitol, von welchem aus man eine Aus-  
 sicht auf das bewohnte Land genießt, liegt auf einem Hügel, auf dem ein  
 etwa 300 Acres umfassendes, das Land des Gouvernors, Texas enthält. Bis  
 jetzt 2 Straßen, gegen 250 Häuser, und 2000 Einwohner. Galveston, das Hau-  
 pt-Commerzium des Staats, auf der Ostseite des gleichnamigen Inlets, 215 M.  
 von Austin und 360 M. vom Gattings-Park, der Mississippi, ist seit 1837 ange-  
 legt, und zählt bereits 60—80 Familienhäuser, 3 Baumwollmüllwerke, 2 Me-  
 denien, 1 Handwerks, 5 Kirchen, 1 Postamt und 7000 Einwohner. Der Ort ist  
 der beste der ganzen Küste von Texas, und hat auf der Bayre, bei niedrigen

Masse 12 St. Lese. Zwei Dampfboote gehen regelmäßig wöchentlich zwischen hier und New-Orleans, das tägliche Dampfbootslinie nach Houston, und reguläre Boote laufen nach dem Brazos, Trinity und Galveston. — Houston, am Buffalo Bayou, 188 St. von Austin und 66 von Galveston, ein bedeutender Handelsort, mit 1 Rathhaus, 4 Kirchen, mehreren anschaulichen Manufakturwerken und 4400 Einw. Die Umgebung ist eine reiche Prairie, die zur Aeganz oft unpassierbar ist. Dampfboote gehen von hier nach Galveston, Houston regelmäßig nach Washington. — Washington, am rechten Ufer des Brazos, am Schluß der Dampfboots-Navigation, 133 St. von Austin, mit 2 Kirchen, 1 Akademie und etwa 600 Einw. — Montgomery, 108 St. nördl. von Austin, auf einer Höhe im Norden des Montgomery-Beys, am rechten Ufer des Colorado, 35 St. von Galveston, mit 1 Rathhaus, 1 Postamt, 1 Handelskammer, 2 Kirchen, 1 Akademie und ungefähr 1200 Einw.; — Dampfboote gehen von hier nach Galveston und New-Orleans. — Brazoria, am rechten Ufer des Brazos, 80 St. von Galveston und 60 St. von Galveston, mit 1 Rathhaus und ungefähr 600 Einw. — San Felipe de Austin, am rechten Ufer des Brazos, 120 St. von Austin; in der Revolution niedergebrannt, ist die Stadt neu aufgebaut worden, besteht aber aus noch wenigen Häusern. — San Augustine, am Kopf-Beys, einem Arm des Rio del Norte, 300 St. nördl. von Austin und 27 St. von Galveston; am Sabine; liegt ungemein schön, auf hohen isolirten Land und ist eine der schönsten Städte von Texas. Die Universität von St. Augustine wurde hier 1837 gegründet, und vorher derselben heißt sie das Medicina-College. — Nacogoches, 250 St. von Austin und 60 nördl. von Galveston, an dem Rio Colorado; mehrere kleine Städte, die nach einem Haufe von 8 St. in der Gegend umgeben; eine der ältesten Städte des Landes, und früher die Hauptstadt der Provinz, mit 1 Rathhaus, 1 katholischer Kirche, 10 Kaufhöfen, 1 College und 1200 Einw. — Interdalle, 75 St. von Austin und 6 von Galveston; in einer waldreichen Gegend, mit 1 College und 400 Einw. — San Antonio de Bexar, 90 St. von Austin, an beiden Seiten des Rio Nueces, eine der ältesten Städte Nord-Amerika's, mit mehreren Häusern, mit fasten Dächern; vor der Revolution mit 8000, gegenwärtig nur mit etwa 1600 S., welche aber nicht wieder fruchtbar, da es jetzt der Provinzial für den Distrikt handelt mit Mexiko ist. In einem der Städte hat die Namen der Bata Maria, die Heiligen von Texas. — Corpus Christi, an der Bay gleichen Namens, 250 St. nördl. von Austin; ist ein klein, schönenthaltenes Städtchen, Dampfboote gehen von hier nach Galveston und New-Orleans. — Bastrop, am linken Ufer des Colorado, wo die große San Antonio Straße den Fluß kreuzt, und von fruchtbarer Hyazinthenlande umgeben, mit 1 Rathhaus, mehreren Kaufhöfen und 600 Einw. — Abilene, früher Johnsonpoint genannt an der Montgomery-Beys, Ostseite des Rio Colorado zum Schutze deutscher Einwanderer in Texas, mit etwa 1000 Einw., hat einen guten, für 12 St. liegende Schiff-Anstalt; Hafen und wird oft Handelsplatz für die den Westen von Texas.

— Stromm's Handb. für Nord. u. Amerika. 7. Aufl. 19

aussprechend Auswanderer immer mehr braucht werden. — Neu Braun-  
 deutsche, schnell wachsende Stadt mit etwa 2000 Einw., hat eine reiche  
 Lage und unter seinen Bewohnern, die Adorben, Bismuth, Zinn und  
 bei weitem viele gebildet. — Friedrichsburg, im Canton Ollinda, ist  
 nur von Quinquara bewohnt, hat 2 Kirchen, eine Menge Kaufleute und Sch-  
 haben, Quadranten verschieden Art und ungefähr 1690 Einw. 2 M. von  
 auf dem Wege nach San Antonio und Rio-Branco, liegt das sehr be-  
 gebaute und bedeutend große Fort Martin Scott. *(unvollständig)*  
 Die letzten drei Städte liegen in dem Gebiete des Berg-  
 zum Schutze deutscher Auswanderer in Texas. Im Jahre 1843  
 nämlich bildete sich in Deutschland ein Verein, welcher die un-  
 gewissermassen bewußtlose Auswanderung in eine geregelte  
 Bewußtsein unternommene Colonisation verhandeln wollte.  
 Fünf seines Wirkens wählte er Texas. — Der Herzog von  
 Nassau bestätigte den 3. Mal 1844 die am 25. März 1843  
 worfenen Statuten und das eingereichte Gesuch des Grafen Co-  
 von Castell zu Mainz, um Genehmigung der Bildung  
 ner Gesellschaft, welche den Zweck hat, den in den Freist-  
 Texas einwandernden Deutschen Hilfe und Schutz zu gew-  
 ren, und übernahm das Protectorat. Fürst Leiningen wurde  
 zum Präsidenten, Carl Graf von Castell zum Vicepräsi-  
 den; zu Comite-Mitgliedern: Fürst Leiningen, Graf Sch-  
 stian Neu-Leiningen-Westerburg und Graf Castell;  
 Ordonnirer die Grafen Friedrich und Victor Alt-Lein-  
 gen-Westerburg ernannt, und als Geschäftsführer Graf  
 Castell beauftragt, welcher letzterer sich am 24. Juni 1844 zu Frei-  
 furt am Main mit Henry Francis Fischer die Abtretung  
 ihm und Burkard Miller, am 4. September 1843 vom Prä-  
 sidenten der Republik Texas, Samuel Houston, verwilligten  
 bereiten abschloß. — Außer den genannten Beamten des Vere-  
 gählte derselbe unter seinen Mitgliedern: den Herzog von Le-  
 ningen, Herzog von Coburg-Gotha, Prinz Friedrich  
 Preußen, Landgraf von Hessen-Homburg, Fürst von Schön-  
 burg-Rudolstadt, Prinz Moritz von Nassau, Fürst zu  
 wies, Fürst zu Solms-Braunfels, Fürst zu Collor-  
 Braunfels, Fürst zu Schönburg-Waldenburg, Prinz Albrecht  
 von Solms-Braunfels, Prinz Carl zu Solms-Braun-  
 fels, Graf Neu-Leiningen-Westerburg, Graf Hens-  
 Meerholz, Graf Hapsfeld, Graf Anspachhausen, Graf  
 nasse, Graf Billeberg und Graf Colloredo-Mans-  
 Unter dem 10. April 1844 erließ der letztbedachte Fürst  
 eine, der unter dem Namen „der Rätiger über der Abtretung“  
 bekannt ist, sehr Programm, und t. Öffentlichkeit später, in die

weisen. New Braunfels, 2000 Einw., hat eine reizende Aussicht, Domburg und Gens im Ranton Orléans, ist fast in Menge Kaufhäuser und Schulhäuser. 1890. Am 1. M. davon, Mansfeld, liegt das sehr schön ist. (vollständig) Das ist ein dem Gebiet des Texas. Im Jahre 1848 Verein, welcher die Wollweide in eine geregelte, mit zu verwalten wollte. Als 1848. Der Herzog von 4 die am 25. März ent- e. Besuch des Grafen Carl Lehningung der Sitzung ei- hat, den in den Freistaat lische und Schutz zu gewöh- fähig sein in gen wurde Castell zum Vizepräsident- Leinigen, Graf Schel- rg und Graf Castell, als und Victor Altdorfer. Ge- schäftsdirektor Graf Ca- n 24. Juni 1844 zu Frankfurt die Abtrotzung der, September 1848 vom Ver- fassen, vorwilligen Ein- stimmten Beamten des Vereins in: von Herzog von Wei- th, Prinz Friedrich von mburg, Fürst von Schwarz- vor, Rastau, Fürst zu Neu- els, Fürst zu Colloredo- baldenburg, Prinz Alexan- der Carl zu Solms Braun- kerburg, Graf Pfenzburg- Ruyhausen, Graf Re- af Colloredo-Wansfeld. der leitende Ausschuss des Ver- einigen über der Kreis-Rovon- öffentlichte späten, in einer et-

genen Buch, seine Absicht, gegen welche der Verfasser dieses Handbuchs, verbunden mit den geschickten Mitteln des Ver- eins, die ihm, dem Programm nach, mehr theoretisch als prakti- sch zur Ausführung eines solchen Unternehmens stehen, sich offen aussprach, während viele Andere mit unangenehmer Bitterkeit über den Verein verfielen, und denselben gleiches demüthigen. Der Verfasser, zu sehr Amerikaner, als daß ihn die Namen Hoch- ständen, oder daß er dieselben bei Auswanderungs- und Ansied- lungs-Unternehmungen als Autoritäten hätte anerkennen wol- len, sagte wohl, daß der Wille des Vereins gut sei, wenn auch seine Hoffnungen und Erwartungen hinsichtlich des Rufens, den die Kolonial-Niederlassung ein für Deutschland haben könnte, nicht verwirklicht werden würden. Selbst früher bei einer der ersten Kolonisationen in Texas thätig, wo er von ei- nem der Empfindlichsten die Ansiedelung von 50 Familien übernom- men, konnte er mehr als billigtend den Erfolg des dortigen Lan- des, und gestand es nicht, daß, wenn ihm als Einzelnen, eine Gesellschaft, oder ein ähnlicher Verein in den Vereinigten Staa- ten gegen Vergütung von 300 Gulden, wie sie der Verein ver- langte, 40 Acres, oder wenn er mit Familie auswanderte, gegen Einzahlung von 500 Gulden 80 Acres Land und freie Überre- sse von Bremen bis zum Ansiedlungsplatz verwilligen wollte, er über die 100 und 200 Acres des Texas-Vereins im Stiche lassen, und die Anerbietungen des letzteren Vorzug einzunehmen wählte. Am 24. Februar 1845 veröffentlichte die Central-Verwaltung des Vereins zu Mainz eine kurze Mittheilung, um alle gegen sie ausgestreuten falsche Gerüchte mit einemmale zu widerlegen. Aus demselben ist am deutlichsten ersichtlich, daß der Wille, und das Bestreben des Vereins gut waren, das Programm aber nur, mit mir gemüthlich von Theoretikern entworfen wurde. Doch, nachdem bei der praktischen Ausführung des Unternehmens sich Manches anders herausstellte, wurde die Sprache bestimm- ter, klarer, und mit um so größerer Hartnäckigkeit konnte der Herausgeber, dem es nur um das Wohl der Auswanderer und deren Zukunft zu thun ist, das Programm des Mainzener Vereins in seinem Handbuche veröffentlichen, ohne jedoch vor- setzlichen Rücksicht auf den, irgend etwas zurückzusetzen. So- wohlweise hat man ihn in Schriften den, jedoch der Auswanderung, genannt, so man veraltete Gesetze gegen ihn deshalb in Anwendung bringen wollen, was ihn nicht nie hindern wird, frei und offen seine Ansicht und Meinung über

die Sache selbst auszusprechen, deren Erforschung er mehr als fünf und zwanzig Jahre seines Lebens gewidmet hat.

Ueber seine eigene Thätigkeit erließ das Directorium des Vereins am 7. Febr. 1848 zu Wiesbaden folgenden Bericht:

„Als der Verein zum Schutze deutscher Einwanderer in Texas im Jahr 1844 sein Programm erließ, so bezeichnete er seinen Zweck mit folgenden Worten:

„Ein Verein hat sich gebildet, dessen Zweck es ist, die deutsche Auswanderung so viel als möglich nach einem einzigen günstig gelegenen Punkte hinzuleiten, die Auswanderer auf der weiten Reise und in der neuen Heimath zu unterstützen und nach Kräften dafür zu wirken, daß ihnen jenseits des Meeres eine neue Heimath gestiftet werde.“

Es hat ihn hierbei die Idee geleitet, daß dieser Zweck erreicht werden könne, wenn sein Wirken die als moralische Person betrachtete Gesamtheit der Auswanderer vor jenen Existenznöthigkeiten zu wahren im Stande sey, welche bei dem verminderten Auswanderer so schwer auf der Entwicklung selbstständiger Thätigkeit lasten, und denen so viele unserer deutschen Landleute zum Opfer gefallen sind. Vor allem war es der politische und sociale Zustand, das Klima, der Boden und die Zukunft des zu wählenden Landes, welche als Grundbedingung eines günstigen Erfolges erkannt wurden.

In dem kurzen Zeitraum von zwei Jahren haben Ereignisse und Thatsachen die Combinationen und Berichte gerechtfertigt, welche den Verein bestimmten, das in allen oben berührten Beziehungen so vielfach angefeindete Texas zu wählen.

Texas ist seitdem ein Glied des größten und gesichertsten Staatenbundes von Amerika geworden, und schreitet auf dieser mächtigen Basis einer gleichen socialen Entwicklung entgegen. Das von der Natur so reich begabte Land hat in seinen weiten Gebieten ein Klima, welches für die Gesundheit des müßigen und fleißigen Arbeiters eben so günstig, als der jeden Anbau fähige Boden reichlich lohnend ist. Es ist dieses nicht mehr Hypothese, sondern auf Erfahrung gegründete Thatsache, die in ihren Resultaten selbst die auf geübene Berichte gestützten Erwartungen des Vereins betroffen hat. Auch die Zukunft des Landes ist gesichert und Unternehmungen sind in diesem Augenblicke von andern Seiten her im Werke, deren Geschäftigkeit für das Weiterwachsen spricht, welches fremde Völker ihr schenken.

Die erste Lebensfrage des Vereins, der erste Theil seiner

hung er mehr als fünf  
 hat.  
 Das Directorium des  
 folgenden Bericht:  
 russischer Einwande-  
 rungen rath, so bezeich-  
 neten Zweck es ist, die  
 als möglich nach einem  
 hinzuleiten, die Aus-  
 und in der neuen Frei-  
 stätten dafür zu wirken,  
 eine neue Heimat ges-  
 das dieser Zweck er-  
 reichten die als moralische  
 anderer vor ihren Coen-  
 ge bei dem vernaunsten  
 ung selbstständiger Thä-  
 tigkeiten Landwirthschaft  
 der politische und sociale  
 Zukunft der zu wählenden  
 eines günstigen Erfolgs  
 haben Erzeugnisse  
 nichte gerechtfertigt, wel-  
 chen berührten Beziehu-  
 len.  
 rößten und gescheiterten  
 und schreitet auf dieser  
 wicklung entgegen. Das  
 in seinen weiten Gebie-  
 des mächtigen und frucht-  
 en Anbaues fähige Bo-  
 die in ihrer Hypothese, son-  
 die in ihren Resultaten  
 Erwartungen des Ver-  
 des Landes ist gesichert  
 nichte von andern Sei-  
 ten das Verträgnis sprich,  
 der erste Theil seiner

aufgabe, richtige Wahl des Landes, sie ist daher gelöst, die Basis  
 seines Wirkens verhängt.

Ob und wie weit es ihm gelungen, auch den zweiten, den  
 materiellen Theil der sich selbst gestellten Aufgabe zu lösen, ob es  
 ihm gelungen, einen Theil der sonst spurlos in der Fremde ver-  
 schwundenen Kräfte des Vaterlandes geschickt nach günstigen Punct-  
 ten zu dirigiren, darüber kann nur der Stand des Unternehmens,  
 das die jetzt erzielte Resultat entscheiden.

Im ersten Jahre (1844) hatten sich 150, im zweiten (1845)  
 2000 Familien der Leitung des Vereins anvertraut. Die Ein-  
 wanderer des ersten Jahres bilden den Kern in einer Stadt Neu-  
 braunfels, die bereits über 300 Häuser zählt, und auf einer Stufe  
 sich regen Verkehrs steht, das die in dergleichen wohlbewanderten  
 Amerikaner einstimmig eine große Zukunft prophezeien. Der  
 Werth der Bauplätze und Handarbeit ist in dem so rasch ent-  
 wickelten Orte auf eine Art gestiegen, wie in Amerika als sichere Bür-  
 gerschaft künftigen Wohlthens angesehen wird. Tausend Familien der  
 Einwanderer des verflohenen Jahres sind in diesem Augenblicke be-  
 schäftigt, eine zweite Stadt, Friedrichsburg, an den Ufern des  
 Biedermales zu gründen, eines Nebenflusses des Colorado, in einer  
 Gegend, die reich an Wald und Wiesen, an Schönheit und Frucht-  
 barkeit nichts zu wünschen übrig läßt, in klimatischer Beziehung  
 aber auszeichnet zu nennen ist. Die andern werden in entspre-  
 chender Entfernung eine ähnliche Niederlassung bilden, wozu nach  
 den letzten Berichten bereits alles vorbereitet ist. Die Vorrathshä-  
 user des Vereines enthalten die nöthigen Waaren, Ackergeräth  
 und Aegeln, sowie den nöthigen Bedarf an Lebensmitteln bis zur  
 nächsten Ernte; eine Mahl- und Sägemühle werden ober sind in  
 diesem Augenblicke schon errichtet, Religion und Sanität durch des  
 Vereines Angestellte vertreten, die Kommunikation mit des Stamm-  
 kolonie und der Meereshäute hergestellt.

Truppen der vereinten Staaten durchstreifen und schützen die  
 Grenzen des den neuen Einwanderern angebotenen Landes, wäh-  
 rend die Ansiedler, im Besitz von 800 Doppelpächsen, jeden Angriff  
 marodirender Indianerkämme zurückzuweisen im Stande sind, wenn  
 ein solcher wider Erwarten und wider die von einheimischen An-  
 siedlern gemachten Erfahrungen auf eine so intensiverartige und ge-  
 schlossene Niederlassung erfolgen sollte. Der Verein glaubt nicht  
 veräußert zu haben, was durch Verhältnisse bedingt zum Schutz  
 und Gedeihen einer künftigen oder bereits bestehenden Bevölkerung bei-  
 tragen und durch anerkennungswürdige Hingebung und Thätigkeit  
 seiner Repräsentanten geleistet wurde. Ein Haub von  
 Hindernissen war zu überwinden, deren einige anfangs wesentliche

Modifikationen nur ursprünglich ausgesprochenen Sinn der Aus-  
führung kategorisch bedingten, während eine fernere Stufe die  
materiellen, ja selbst moralischen Grundlagen des Rechts zu ver-  
ständigen haben und mit geschichtlichen Willen bei Größe des  
Unternehmens folgt.

Aber gerade Hebbard sieht bei Recht einen Spot seiner  
Mitteln erkannt, denn es bleibt ein unabhängiges Faktum, das von  
den 58,000 Auswanderern, die nach offiziellen Daten im Jahre  
1845 nach Amerika zogen, es einzig und allein nur die unter dem  
Flagge des Vereines ausgewanderten 5000 sind, deren Interessen  
im Mutterlande, wie jenseits des Meeres, in vielleicht wohlwei-  
nender, aber oft ungerechter, maßloser Weise durch die Presse ver-  
treten worden, während 50,000 in den weiten Strichen Nordame-  
rika's verstreut und getrennt sich weiterem ohne das und nur  
eine Stimme sich erhebt und fragt, was aus ihnen geworden.

Wird nicht dem Menschenwert den Beispiel der Vollkom-  
menheit und Unsterblichkeit anfordern zu wollen, erklärt bei Dies  
ein, das er anbietet auf der begonnenen Bahn weiter zu fahren,  
und ein Unternehmen mit allen Kosten fortzuführen will, welches  
jedemfalls das höchstnützliche Weibchen seiner Schöpfung als un-  
erlässliche Bedingung des eigenen Weibchen zur Welt hat, müge  
es auch andere Kinder wie sie wollen.

Die Central-Verwaltung wird über die Bedingungen be-  
kannt machen, unter denen in diesem Jahre die Auswanderer auf-  
genommen werden können, welche sich dem Zwecke des Vereines  
annehmen wollen. Diese aber müssen dabei nicht vergessen, daß  
bei Recht, welches Niemand zur Auswanderung aufzubei, sie  
mit der der selbständigen Unternehmung ihre Rechte unterliegen  
und lösen, wie aber bei der Abreise, welche der Auswanderer die  
Cautelle für die Zukunft eines Jahres einlegen zu übergeben  
kann und wird. Er muß es vielmehr in der eigene Hände legen,  
da geübten Mittel so zu bewegen, um in der neuen selbst ge-  
schaffenen Verhältnisse Erfolg zu finden für das ausgegebene Unter-  
nehmen.

Die Auswanderer werden Begünstigten, wenn auch unter  
den Umständen, welche der Verein für die Auswandererbestimmung  
gen. im Anfang des Jahres 1848 fest. In diesem Jahre wollte  
er ein Unternehmen mit seiner Hilfe einen neuen Gesellschafts-  
vertrag, die unter dem Titel: "Westliche Kolonial-Auswanderer-  
Gesellschaft für Texas" zu Dresden auftrat, allein die Unter-  
nehmung kam nicht zu Stande. Die aber die Sachen standen,  
würden sie nicht fortsetzen, wenn die Unternehmung nicht ganz  
zu Grunde gehen sollte. Im Jahre 1851 wurden von dem Ver-



ein neue Mittel herbeiführt, ein tüchtiges Comité an die Spitze gestellt und die ganze Angelegenheit mit Entschiedenheit, Umsicht und Ruhe angegriffen, und es steht mit Recht zu erwarten, daß wenn die nöthigen Kommunikationswege, besonders die Eisenbahn von der Elbe bis nach Californien gebaut sind, das schöne Ziel, welches der Verein sich gesetzt hat, kein Gebiet in dem alle Elemente für das glückliche Gedeihen einer deutschen Colonie vereinigt sind, West-Texas zu einer blühenden deutschen Colonie umzuwandeln, erreicht wird. — Das Comité des Vereins ist nach wie vor in Wiesbaden. Es leitet die Vereinsangelegenheiten ausschließlich, und enthält auf vorerwähnte Anfragen unentgeltlich jede Auskunft. Wer also in dem Gebiete des Vereins zum Zwecke deutscher Colonisation in Texas sich anschauen will und vorher genaue Auskunft über alles zur Auswanderung gehörige erhalten möchte, wendet sich in vorerwähnten Briefen an genanntes Comité, das ihm die beste Belehrung gerne erteilt. Daß es diese auch erteilen kann, dafür zeugt die Instruction für Auswanderer nach Texas, (Wiesbaden 1841), welche dasselbe durch den Druck veröffentlicht und mit guten Karten und Plänen begleitet hat. Derselbe enthält über Alles, was der Auswanderer nur irgend darin suchen kann, die nöthigsten, höchstgenüßlichen und die beherzigungswürdigen Nachrichten und Warnungen. — Der Verein besteht gegenwärtig aus folgenden Mitgliedern: Die Herzoge von Kassel, Weimar, Coburg, Prinz Friedrich von Preußen, die Fürsten von Schwarzburg-Rudolstadt, Weimaringen, Bismarck, Braunfels, die Grafen Friedrich, Viktor und Christian zu Weimaringen-Neubeurg, Pfalzgraf Maximilian, Graf von Saxe-Coburg, Graf von Hohenhausen, Henneffe, Gyllenberg, Gassel (Hessen), Graf von Meusebach, Baron Salzman und L. G. Sternheim.

**IV. Südwesliche und westliche Staaten und Gebiete.**

**23. Der Staat Tennessee.**

Der Staat Tennessee, früher den westlichen Theil Nord-Carolina's bildend, liegt zwischen dem 35° und 36° 20' n. Br., zwischen 8° 16' und 89° 14' w. L.; wird im N. von Kentucky und Virginien, im O. von North-Carolina, im S. von Georgia, Alabama und Mississippi, und im Westen von Arkansas und Missouri begrenzt; hat von N. nach S. eine Ausdehnung von 102, von O. nach W. von 120 Meilen, und umfaßt einen Flächenraum

von 40,200 □ Meilen oder 25,728,000 Acres. — Die Gestalt-  
 rung des Landes ist außerordentlich mannigfaltig; der östliche  
 Theil ist gebirgig, der mittlere hügelig, der westliche fast durch-  
 gehends flach. Im östlichen Theile und auf den Gebirgen ist der  
 Boden im Allgemeinen schlecht mit Ausnahme der breiten Ebene  
 zwischen zwei Gebirgszügen und der Thäler, die überall fruchtbar  
 sind, besser ist derselbe im mittleren, und sehr fruchtbar im westli-  
 chen Theile. Das Alleghanygebirge durchzieht in verschiedenen  
 Ketten, welche die Namen Stony, Yellow, Iron, Bald- und Unaka-  
 Mountains führen, den östlichen Theil von Tennessee; nach der  
 Mitte zu durchschneiden die Cumberlandgebirge, bei einer Breite  
 von ungefähr 30 Meilen, den Staat. — Das Klima Tennessee's  
 ist im Ganzen genommen vortreflich; in den Gebirgen die Luft  
 rein und gesund, doch nicht frei von Wechselstößen; die hitzigen  
 Fieber, die in allen südwestlichen Staaten vorkommen, sind hier  
 weniger bösdartig; im mittleren Theil ist das Klima gemäßiget und  
 angenehm; im westlichen der Sommer heiß und der Winter mild,  
 hier herrschen aber bösdartige hitzige und Wechselstöße. Im Win-  
 ter fällt zuweilen Schnee, und selbst der Cumberlandfluß friert zu-  
 weilen zu. — Das Land ist trefflich bewässert, und bietet einen  
 Ueberfluß der herrlichsten Quellen. Der Tennessee, der Haupt-  
 strom des Landes, welcher dem Staate seinen Namen gegeben, und  
 aus einer Vereinigung des Clinch, Holston, Nolatchuly, French  
 Broad, Tennessee und Tellico entsteht, durchströmt in einem großen  
 nach Süd gerichteten Bogen das Land, und nimmt in selbigen von  
 S. den Schwaffee, Clinchmago, Mulberry, Beaver und Sandy, von  
 N. den Flint, Elk, Buffalo und Duck in sich auf. Der Mississippi  
 bildet die westliche Grenze und empfängt aus dem Staate nur un-  
 bedeutende Flüsse, von denen der Obion, Fortober und Wolf mit  
 Booten befahren werden können. — Die Landwirtschaft ist die  
 Haupterwerbquelle der Bewohner Tennessee's, und der Ackerbau  
 geht hier mit dem Plantagenbau Hand in Hand; der erstere lie-  
 fert Weizen, Mais, Roggen, Gerste, Hafer, Flachs und Hanf; der  
 letztere Reis, Taback und Baumwolle; der Mais gewährt im Durch-  
 schnitt einen Ertrag von 60—70 Bushels; Baumwolle gewöhnlich  
 800 Pfund vom Acres. — Der Gartenbau liefert Kartoffeln, süße  
 Potaten, Rüben, Möhren, Melonen, Kürbisse und Gurken; Obst  
 gedeiht vortreflich, namentlich kommt die Pfirsche, die Wallnuß  
 und Marone hier im Ueberfluß vor. Die Wiesen an den Flüssen  
 haben einen üppigen Grasothon; man hält starke Heerden von  
 Rindvieh, die Jahr aus Jahr ein im Freien bleiben, und noch  
 mehr Schweine, die sich in den Wäldern mästen. Die Pferdezucht  
 ist unbedeutend, und die Schaaflucht ebenfalls von keinem Belang.

Die östlichen und östlichen Theile des Landes sind noch größtentheils wüste Wälder, und die Wälder mit mehreren Gattungen, Hickories und Wallnüssen, Ebern, Buchen, Maulbeerbäumen, Cassiastra, Buchen, Fuderahorn, Kirschkernen, Persimmonen und Papaw gut besetzt. Waldbäume und wildwachsende Obst-Weintrauben sind in allen Theilen des Landes zu finden, und Süssholz, Schlangenkraut, Ingwer, Angelika, Anis und Hopfen wachsen überall wild. Die Niederungen sind mit dichten, gegen 20 Fuß hohem Rohre besetzt, in welchem, namentlich nach dem Mississippi zu, eine Menge von Raubthieren und Rothwild schön zu finden sind. — Das Mineralreich bietet Eisen, Eisenerz, Schiefer, Alaun, Gyps, Kalk, Marmor, Salpeter u. Salz. — Der Kunstseid ist bis jetzt von wenig Bedeutung; Eisenwerk, Salpeterhütten, Brauereibrennereien, Bierbrennerei, Baumwoll- und Hanfspinnereien sind die vorzüglichsten Manufakturen des Landes. Hornvleder wird in Menge gewonnen. Seit Einführung der Dampfboote hat der Handel Tennessee's ansehnlich zugenommen; doch ist der Hauptmarkt, New-Orleans, immer noch zu weit entfernt. Die Ausfuhr gehen größtentheils über New-Orleans, und nur Ost-Tennessee geht mit Philadelphia, Baltimore und Richmond, per Meise, und mit Charleston durch die Eisenbahn in direkter Verbindung. — Die Bewohner Tennessee's stammen größtentheils aus den beiden Carolina's, doch sind auch in der Folge aus andern Gegenden der Union, aus Deutschland, Frankreich und der Schweiz sich hier an; die Zahl betrug im J. 1850 1,023,118, worunter 240,519. Sklaven. Die zahlreichsten Religionssecten sind: Presbyterianer, Methodisten und Baptisten, nach diesen die Episcopalen, Lutheraner, Quäker, Christen und Katholiken haben nur einzelne Kirchen; die kirchlichen Gebäude sind im Allgemeinen noch sehr roh und schlecht. Für Schulunterricht ist ziemlich gut gesorgt, in den meisten Ortschaften sind Elementarschulen, in verschiedenen Städten Akademien, und für den höheren Unterricht sind bereits einige Colleges errichtet und ansehnlich mit Landereien dotirt. Elementarschulen zählt man bereits 999, Akademien 152, und von höheren Lehranstalten: ein College zu Greenville, eins zu Washington, eine Universität zu Nashville, das East-Tennessee-College zu Knoxville, Jacksons-College bei Columbia, Cumberland-College zu Lebanon, Franklin-College bei Nashville, und ein theologisches Seminar zu Marysville. — An Inlandverbesserungen, die hier nur in Eisenbahnen bestehen, hat man bereits den Betrieb eröffnet: die Lexington- und Memphis-Eisenbahn, von 50 M. Länge; — die Commerceville-Baltimore, welche bei Madison von der Hauptbahn ab, 16 M. nach Com-

vertheilt; die Provinz-Vertheilung, welche von Georgien  
 1847 bis zur Grenze von Georgia geht und sich dort mit  
 der westlichen und östlichen Provinz vertheilt; und die Provinz-  
 Vertheilung, welche von Georgia bis nach der Provinz geht.  
 Die Regierung des Staats ist rein demokratisch, die ge-  
 setzgebende und vollziehende Gewalt getrennt, und die richterliche  
 unabhängig von beiden. Die Generalversammlung besteht aus ei-  
 nem Senate und einer Repräsentantenkammer, deren Mitglieder  
 vom Volk auf 2 Jahre erwählt werden. Die vollziehende Ver-  
 walt ist ein Gouverneur und wird ebenfalls nur auf 2 Jahre ge-  
 wählt wird. Jeder 21 Jahre alt, welche Bürger der Ver. St.,  
 vor im Besitz der 6 Monate lang vor der Wahl genossen hat,  
 ist stimmberechtigt. Gottesdienste sind solche, welche sich nicht über  
 irgend ein Theil des Staates ausbreiten, sind unzulässig, aus Außer-  
 Achtung der Ver. St. ist in der Verfassung, in der Ver-  
 fassung und 72 Punkten geschrieben und besteht aus zwölf  
 folgenden Punkten.

1. Nashville, unter 36° 0' n. Br., Hauptstadt von Tennessee, am  
 Cumberland, bei 600 Höhe für Schiffe von 40 Kanonen das ganze Jahr hin-  
 durch schiffbar ist, 14 kleine Boote oder Schiffe von 100 Kanonen zu tragen  
 können, mit 1 Stadthaus, 1 Rathhaus, 1 Gefängnis, 1 Markthaus, 118 Stö-  
 ken, 1 College, 1 Staats-Verwaltungshaus, 1 Gerichtshaus, 3 Banken und mit  
 12000 Einw., welche bedeutenden Handel treiben, unter ihnen mehr als 1000  
 Plantagen, die auch eine beachtliche Beschäftigung geben. — Knoxville, am  
 südlichen Ufer des Holston, unter 36° 30' n. Br., eine regelmäßig angelegte  
 Stadt mit 5-600 Häusern, 4 Kirchen, 1 College, 2 Banken und 5433 Einw.  
 — Memphis, unter 36° 50' n. Br., früher Hauptstadt des Staats,  
 am westlichen Ufer des Strom, mit dem Stadthaus, 1 Gerichtshaus, 1 Kir-  
 chen, 1 Markthaus, 1 Bank, 100 Häuser und 3972 E. — Memphis, am west-  
 lichen Ufer des Mississippi, unter 36° 50' n. Br., eine bedeutende  
 Stapelplatz für Tabak und Baumwolle von welcher jährlich 150,000 Ballen  
 ausgeführt werden, mit 6 Kirchen, 1 Markthaus, 10 Kaufhäuser und 40,000 E.;  
 Dampfboote gehen täglich von hier nach New-Orleans, St. Louis,  
 Cincinnati u. s. w. und Postwagen, die Verbindung mit Dampfbooten und Ge-  
 sammt-Post gehen täglich nach Charleston. — Columbia, 43 Me. von  
 Nashville, am linken Ufer des Sta., mit 1 Rathhaus, 3 Kirchen, 1 Bank und  
 2400 Einw., in der Nähe ist James College. — Clarksville, am rechten Ufer  
 des Cumberland, ebenfalls bedeutender Stapelplatz für Tabak und Baumwolle,  
 mit 1 Rathhaus, 3 Kirchen, 1 Markthaus, 2 Banken und 2500 Einw. —  
 Knoxville, am linken Ufer des Sta., mit 1 Rathhaus, 1  
 Kirche, 1 Markthaus und 1970 Einwohner, und dem Franklin College. —  
 Kingston, am rechten Ufer des Tennessee, in welcher sich befindet: Memphis,  
 mit 1 Rathhaus, 2 Kirchen, 1 Markthaus und 800 Einwohner. — Bristol



Wännen. Die Gebirge bilden bedeutende Klüfte und Höhlen, von denen die wichtigste die Mammoth-Höhle am Green River ist; 25 Meilen ist man bereits in ihren unterirdischen Gängen herumgewandert, und noch hat man deren Ende nicht erreicht. — Knochen vorweltlicher Thiere, namentlich des Mammoth, hat man in verschiedenen Theilen des Landes gefunden, die meistens aber am Big Bone Bluff, ein Fuß unter der Oberfläche der Erde. — Kentucky hat bedeutende Erdölreze: die nördliche Grenze bildet der Ohio, den Westen bespült der Mississippi, das Innere des Landes durchströmen der Kentucky, der Cumberland, Tennessee, der große und kleine Kenhawa, Sandy, Hickory, Salt, Green u. s. w., welche sämmtlich in den Ohio fallen. — Das Klima ist höchst angenehm und gesund. — Im Sommer steigt der Thermometer selten über 80° F., im Winter fällt er selten unter 25° F. — Die Landwirtschaft ist die große Basis des Wohlstandes: Weizen und andere Getraide gedeihen vortreflich; Weizen und Roggen liefern 30—35, Mais 30—60, auf fettem Erdboden selbst 75, Hafer 50—60 Bushels vom Acre; Flach wird wenig, Hanf in Menge gebaut; Baumwolle wird in verschiedenen Theilen des Landes gezogen, leidet aber öfters durch Nachtfröste; Wein gedeiht vortreflich und wächst wild, den Hauptartikel außer den Cerealien bildet aber der Taback. — Der Ueberschuß an guten Wiesen und Weiden unterstützt die hier statt betriebene Viehzucht; Pferde, Rinder, Schaafe und Schweine werden in großen Herden gezogen. Die großen Waldungen, die das Land noch zum Theil bedecken, sind mit Eichen verschiedener Art, mit Buchen, Judasahorn, Birschbäumen, blauen Eichen, Nußbäumen, Hickories, Kürbendäumen, Cassastras u. s. w. besanden. Fichten und Tannen gehören bloß den höhern Gebirgen an. Wilde Reben und schätzigen fast alle Forstbäume, und liefern süße Trauben, doch das Holz in vielen Gegenden ausschossende Röhre ist durch die Gerben fast ganz ausgerottet worden, und hat einer nahrhaften Gradart, hier Kambelweil genannt, Platz gemacht, die ein köstliches Futter liefert. — Wild ist in Menge vorhanden; Bisons und Gloms haben sich jenseits des Mississippi begaben. — Gessiget, vorzüglich Truthühner, Fasanen und Rebhühner, sind überall zu finden; an Fischen ist Ueberschuß, und in den Niederungen fehlt es weder an Seeläugeln, Schildkröten, noch frechenden Musquiten. — Meistern sind im Vergleichlein entbeert worden, jedoch nicht von solchem Belange, daß die Ausbeutung von Bedeutung sein könnte; Braunstein hat man bei Greenupburg, am Sandy, gefunden; Eisen wird bereits benutzt; Kalkstein findet man durchs ganze Land; Marmor am Kentucky; Salpeter in allen Höhlen, und Salzquellen bei Dungenwille, am Salt und am Drumnian, von denen die letzteren hinfänglich

ste and Köhlen, von  
dem Green River ist;  
Höhen Gängen heram-  
nächst erreicht. — Kno-  
chenmahl, hat man in  
die meisten aber am  
eher der Erde. — Ken-  
tucke Grenze bildet der  
das Innere des Landes  
Tennessee, der große  
Green u. s. w., wels-  
 Klima ist höchst an-  
der Thermometer sel-  
unter 25° F. — Die  
Wohlfahrt: Wägen  
Wägen und Roggen lies-  
derzeit selbst 75, Paster-  
nig, Hanf in Menge ge-  
zogen, gebildet vorzüglich und  
Cerealien bildet aber der  
und Felder untersteht die  
er, Schaafe und Schweine-  
schen Waldungen, die das  
en verschiedener Art, mit  
Eichen, Nussbäumen, Pi-  
bestanden. Früchten und  
an. Weibere Neben uns-  
süße Trauben, doch das  
ist durch die Heerden fast  
abwäsen Gradart, hier  
töplische Futter liefert,  
und Glens haben sich  
sel, vorzüglich Truthüh-  
zu finden; an Fischen ist  
s weder an Schlangen,  
Meisern sind im  
von solchen Belange,  
Wänte, Braunkohle hat  
Wäden; Eisen wird bereits  
ge Land; Marmor am  
Salzquellen der Wägen-  
en die letzteren Bildung.

lich sind, das ganze Land mit Holz zu versehen; eben-  
so in Menge. Auswärtige Strohplumagen gehören zu den besten ab-  
gesonderten großen Häusern, dem von Illinois, welches über den  
Ohio herrscht, und der von Pennsylvania und Virginia u.  
welches im Osten des Staates hinabfließt. Es werden gegen  
600,000. Pflanz. Entwürfen gewonnen. Der Hauptort ist  
bedeutend; eigentliche Manufakturen und Fabriken fehlen indes die  
seht nur wenige. Holz wird in Menge gewonnen: Hirschen-  
nabe an 3 Mill. Pfund; Salpeterschwefel, Pulvermehl, Baum-  
wollmännchen, Mühlen verschiedener Art, und einige Eisen-  
mer sind die einzigen bemerkenswerthen Anlagen. Die Fabriken  
bestehen hauptsächlich in Tabak, Hanf, Wägen, Holz und gesch-  
hertem und gefalztem Holz und Schrotmehl. — Die Ein-  
wohner, größtentheils virginischen Ursprungs, sind ein hochherziges,  
liebendes Volk, voll hohen Patriotismus, die in dem Maße, wo  
Gefahr dem Vaterlande drohte, sich stets als Männer bewiesen  
haben; sie sind gaffert, leidenschaftliche Jäger und Franche aller  
Arten von Glückspielen; die Frauen sind keusche und gute Wit-  
thinnen, und die Sklaven werden durchgehend wie Hausbediente  
in Europa behandelt. — Die Zahl der Einwohner betrug im  
J. 1840 1,001,496, wovon 221,768 Sklaven. — Es herrscht  
völlige Religionsfreiheit; am zahlreichsten aber ist die Secte der  
Baptisten, die 500 Kirchen und gegen 300 Geistliche besitzen; nach  
ihnen Presbyterianer und Methodisten, auch die Katholiken sind  
nicht schwach an der Zahl. — Elementarschulen besetzen fast in  
jeder Ortschaft; im Ganzen beträgt 962; Akademien in allen ge-  
hören Städten, und Universitäten und Colleges zu Lexington, Dan-  
ville, Bardonia, Augusta, Princetown, Georgetown, Harrodsburgh,  
und im Canton Marion. — Öffentliche Werke sind erst wenige  
abgeschlossen: ein Uchwe, aber wichtiges Werk ist der Louisville-  
und Portland-Kanal, der auf 2 1/2 M. Länge die Schnellen des  
Ohio umgeht, nach Kalksteinen gebaut ist; den größten Dampf-  
booten den Durchgang gestattet, und 700,000 D. herzustellen kos-  
tete; — Dämme und Schleusen sind hergestellt worden, die Schiff-  
fahrt auf dem Kentucky, Ohio und Green River zu verbessern,  
und die Lexington-Ohio-Eisenbahn, welche Lexington mit Harrods-  
burgh verbindet, soll bis Louisville fertiggeführt werden. — Die jetzige  
Konstitution des Staates wurde am 11. Juni 1850 angenom-  
men. Die Generalversammlung, die gesetzgebende Behörde, besteht  
aus dem Senate (38), die auf 4 Jahre gewählt werden, alle 2  
Jahre sterbet die Hälfte aus, und aus dem Hause der Represen-  
tanten, die auf 2 Jahre gewählt werden. Keine Session der Re-  
gislatur darf über 60 Tage dauern. Geistliche und besoldete Be-







□ Meilen über 25,440,000 Acres. Die Gestalt der Land-  
 schaft ist äußerst mannigfaltig; im N. beinahe eben; im mittleren  
 Theile angenehme Anhöhen, mit vielen Ebenen, und im S. im  
 S. O. Hochland, und an einigen Stellen Hügel. Der Boden ist  
 durchgängig vorzüglich, vorzüglich in den südwestlichen Theilen des  
 Staats. Flößgebirge und angeschwemmter Boden sind vorherr-  
 schend. Große Sandsteinmassen der neuesten Bildung erstrecken  
 sich von Steubenville bis an den Scioto, und hinter diesen  
 Ströme befinden sich mächtige Lager Kalkstein. Gegen Norden  
 ist das Land flach, sumpfig, und theilweise mit fruchtbarem Ge-  
 reichte bedeckt. Die westlichen Grasflächen (Prairies) nehmen be-  
 reits in diesem Staate ihren Anfang, und die fruchtbarsten Theile  
 des Landes sind die Flößthäler (das ober bottom lands), wo die  
 westlichen Gewässer, durch ein Land von Flößgebirgen streichen,  
 herabfließen, und das flache Boden abgesetzt haben. Das Klima ist äußerst ab-  
 wechselnd und verschieden, im Ganzen genommen aber gemäßigt an-  
 genehm; die Sommerzeit ist mäßig; nur in den Flößthälern und  
 Niederungen drückend und ungesund. Der Winter ist mild; Früh-  
 ling und Herbst äußerst angenehm. Das Obiothal ist wärmer als  
 der übrige Theil des Landes, und zwischen der Mündung des  
 Sandusky in den Erie-See, und der Bereinigung des Scioto an  
 Ohio, ist ein Unterschied im Klima von 3 Wochen. — Die be-  
 deutendsten Flüsse des Staats sind der Ohio, der die südliche  
 und südliche Grenze des Staats bildet, der Muskingum, Hoch-  
 land, Scioto, der große und kleine Miami, der Maumee, E-  
 Mary, Au Glaise, Sandusky, Huron, Vermillion, Black, Cuyahoga,  
 Chagrine, Grand, Ashabula, Conneaught und Beaver. —  
 Vor einigen 50 Jahren eine vollkommene Wildnis, ist Ohio jetzt  
 einer der angebauteften Staaten, und wenn auch noch große Lan-  
 dschaften als Wäldern oder als Waldung daliegen, haben doch  
 wenige solche Fortschritte in der Kultur gemacht, als dieser. Die  
 Haupterzeugnisse sind Weizen und Mais; Roggen, Gerste, Ha-  
 fer, Flachs und Hanf werden ebenfalls in Menge gebaut, und die  
 Obiothale Taback und selbst Indigo und Baumwolle. Dornen  
 und Ruchenträuter werden überall gezogen; Obst gedeiht vorze-  
 hlich; milde Reben begränzen die Hügel, und liefern gute Trauben  
 und der Weinbau hat eine Ausdehnung erhalten, wodurch er ob-  
 jectual der erste in den Vereinigten Staaten ist. Die Waldun-  
 gen sind kolossalisch; in den höchsten Ueberschwemmungen aus-  
 gestrichen Flößthälern bilden Kiefern, Gelbfichten, Linen, Ahor-  
 bäume und die Platane die vorherrschenden Baumarten; an den  
 Ufern des Ohio wechseln der weiße Ahorn mit dem prächtigen  
 Sandweide, und die schwarze Weide mit einander ab, und gewo-



freiges überlassen wurde (Canadian and Nova Scotia refuge  
 Land District); 3) der Virginische Militärbezirk, welcher in der  
 Abtretungsacte von Virginia (1784) zurhabehalten wurde, um den  
 Truppen im Dienste dieses Staates während des Revolutionskrie-  
 ges eine Befohlung zu ertheilen. (Virginia Military Land Dis-  
 trict). Von diesem Jahre (1853) an können auf diesen letzten  
 Bezirk und von 1854 an auf den United States Military Dis-  
 trict keine Ansprüche mehr erhoben werden; allein das Land, über  
 welches noch verfügt werden kann, ist wie bereits erwähnt, gerin-  
 ger Qualität. Derselben, welche sich als Landwirthschaft niederlassen  
 wollen, haben den Ankauf kultivirter Farmen zu beachten, die in  
 großer Anzahl und zu verschiedenen Preisen zum Verkauf ausgebo-  
 ten werden. — Der Kunst- und Gewerbleib hat bedeutende  
 Fortschritte gemacht; Baumwollenmanufakturen zählt man 8 mit  
 13,754 Spinneln, Wollenmanufakturen 130, Wollspinnern 203, Web-  
 fabriken 9, Webmühlen 536, Kornmühlen 1325, Sägmühlen 2883,  
 Deilmühlen 112, Pulvermühlen 2, Papiermühlen 14, Gerbereien 812,  
 Potterien 99, Brennerien 390, Brauereien 59, Seltzerbäder 21, und  
 Buchdruckerien 159. Der Schiffbau und der Bau von Dampf- und  
 andern Booten beschäftigt am Ohio eine Menge Hände. Der Aus-  
 fuhrhandel ist im Steigen; seine Hauptprodukte sind: Wehl, Schwefel-  
 stein, Schinken, Mastick, Weid, Pflanzbrannwein, Bier, Por-  
 zell, Bott- und Bettstühle, Seife, Lichter, Butter, Käse, Häut- und  
 Flachsgarn, Kappbaumholz, und Pelzwerk. Die Einfuhr besteht in  
 Kolonialwaaren über New-Orleans, und Manufakturwaaren, über  
 Baltimore und Philadelphia. Wunderbar rasch ist dieser Staat  
 gediehen. Nach einer Schätzung aus der Mitte des Jahres 1850  
 betrug der Geldwerth von 23,768,835 Acres Landes 264,681,357  
 Dollars, der Städte, d. h. ihres Grundwerthes, Gebäude u.  
 71,177,354, des persönlichen Eigenthums, des Geldes und der  
 Credit 92,235,470 Doll., des feuerpflichtigen Eigenthums insge-  
 sammt 430,839,085 Dollars. Ohio hatte 569,890 Pferde im  
 Werthe von 18,162,269 Doll., Schaafe 3,911,836 zu 2,072,287  
 Doll. Der gesammte Geldwerth des Viehstandes würde auf  
 33,269,135 Doll. abgeschätzt. — Die Einwohner, deren Zahl  
 sich gegenwärtig auf 2,200,000 belauft, worunter keine Sklaven,  
 aber gegen 19,750 freie farbige, stammen aus den britischen Pro-  
 vinzen, oder sind zum größten Theil Einwanderer aus Schottland,  
 Irland, Deutschland und der Schweiz. Deutsche und Schwizer  
 allein zählt man 600,000, sie sind ein fleißiger, frugaler, gelassener,  
 rethlicher Menschenschlag, leben gemüthlich oder vernünftig, in  
 der größten Beträglichkeit, und wahren zum Theil noch mit  
 großer Vorliebe Sprache und Gebräuche ihres alten Vater-

Nova Scotia refugees  
 Militär Land Dis-  
 ciplin auf diesen letzten  
 Staaten Militär Dis-  
 ciplin das Land über  
 bereits erwähnt, deren  
 Landwirthe niederlassen  
 zu beachten, die in  
 zum Verkauf ausgeho-  
 ben hat bedeutende  
 1807 zählt man 8, mit  
 Ballmühlen 209, Dö-  
 1825, Sägemühlen 2889,  
 1825, Gerbereien 812,  
 1825, Sägemühlen 21, und  
 von von Dampf- und  
 Leinwandweben. Der Aus-  
 sind: Weib, Schweine-  
 brännwein, Bier, Por-  
 zellan, Käse, Hanf, und  
 Die Einfuhr besteht in  
 Manufakturwaaren, über-  
 rasch ist dieser Staat  
 Mitte des Jahres 1860  
 264,661,957  
 des Landes, Gedruckt in  
 des Landes und der  
 eigenen Eigentums insge-  
 1860 568,890 Pfund, im  
 1860 2,911,836 zu 2,072,287  
 Viehstandes würde auf  
 wohnner, deren Zahl  
 darunter keine Sklaven,  
 aus den britischen Pro-  
 vinzen aus Schottland,  
 Deutsche und Schweizer  
 licher, frugaler, gelassener,  
 diese oder vermischt, in  
 zum Jahr noch mit  
 ihres alten Vater-

landes, und hat landwirthlich mit Rücksicht auf den neuen Jahr-  
 1860. Die Deutschen genießen hier einen guten Rufes, gelten für  
 die christlichen, fleißigen und häuslichen Bewohner, haben viel  
 für den blühenden Handel des Staats gethan, und sind allge-  
 mein die fleißigen und ansehnlichen Landwirthe. — Jeder, der ei-  
 nen Acker besitzt, hat in diesem Staate völlige Denkfreiheit und  
 ungehinderte Ausübung seiner Religion; Presbyterischer, Methodistischer,  
 und Baptisten sind übrigens die zahlreichsten Secten. — In Un-  
 terrichtsanstalten und schriftlichen Verbindungsmitteln  
 kommt kein Staat des Westens Ohio gleich. Obere Lehr-  
 anstalten sind: die Ohio-Universität zu Athens; die Miami-Uni-  
 versität zu Oxford; das Franklin-College zu New-Athens; das  
 Western-Reserve-College zu Columbus; Kenyon-College zu Gambier;  
 Granville-College zu Granville; und College zu Marietta, Ober-  
 lin, Cincinnati und Woodward; die Wm. Douglass-Universität zu Wil-  
 loughby ist ein methodischer Institut; eine lutherische theologische  
 Anstalt ist zu Columbus und zwei methodische und eine juristische  
 Schule zu Cincinnati. An Madrasen zählt man 73, und an Ele-  
 mentar-Schulen 3188, mit 218,000 Schülern. — An öffentlichen  
 Bibliotheken hat der Staat den Ohio-Kanal, welcher sich von  
 Cleveland, am Erie-See, bis Portsmouth am Ohio, erstreckt,  
 307 M. lang ist, und einen schiffbaren Fahrweg von 14 M. bis  
 Sandusky, einen von 10 M. bis Columbus, einen bis Danvers  
 von 9 M. und einen von 50 M. bis Athens hat; der Walhob-  
 ding-Zweig hat 23, der Casport-Zweig 4, und der Dresden 2 M.  
 Länge; die Deckungsarbeiten dieses großen Werkes, welches in 8  
 Jahren vollendet wurde, beliefen sich auf 5 Millionen Dollars; —  
 der Miami-Kanal von 178 M., welcher sich von Cincinnati bis  
 Defiance erstreckt, wo er sich mit dem Wabash- und Erie-Kanal  
 vereinigt; die ganze Länge von Cincinnati bis zum Erie-See be-  
 trägt 265 M.; — der Warren-Kanal, ein Zweig des vorigen, er-  
 streckt sich von Middletown 20 M. bis Lebanon; — der Sandusky-  
 und Dever-Kanal, welcher sich von Doliver, am Ohio-Kanal, bis  
 zum Ohio an die Mündung des Mittl. Deaver Creek, 76 M. weit  
 erstreckt wird, ist noch im Bau begriffen; — der Mahoning-Ka-  
 nal, der sich von Akron, am Ohio-Kanal, 88 M. weit, von denen  
 8 M. in Pennsylvania sind, bis zum Oberer Meer erstreckt; —  
 der Milan-Kanal, von Huron 3 M. bis Milan, die wohnen Dampf-  
 boote gehen können. Von Eisenbahnen durchschneidet eine  
 Hauptlinie den Staat von Cincinnati bis Sandusky; von letzterem  
 Orte führt eine Linie Sandusky bis Toledo, die weiter geführt  
 wird. Mehrere Bahnen sind im Bau begriffen. — Die gesetzge-  
 bende Gewalt beruht auch hier auf einer Generalversammlung,





(Haupt; bedeutender Handel; ist der wichtigste Ort. — Canton, an dem  
Ufer des Washington, mit 1 Kirche, 1 Rathhaus und 840 Einw. in Weitem  
am Ohio-Kanal, 30 M. von Columbus, in der freundlichen Gegend der  
Häufig gelegen, mit 1 Rathhaus, 2 Klöthern, 1 Kirche und 3000 Einw.  
Gründete, 6 M. von Newark, mit 1 Kirche, 3 Geminarien, dem Grund-  
College und 1200 Einw. — Mount Vernon, am Ohio Canal, am Ufer des  
Washington, mit 1 Rathhaus, 10 Kirchen, mehreren Manufakturwerken  
2800 Einw. — Mansfield, 6 M. von London, mit 2 Kirchen, dem Common-  
College und 408 G. — Woodstock, am Ohio Canal, mit 1 Rathhaus, 1 Kirche  
7 Kirchen, 1 Haus und 2000 G., nicht weit von der Spitze des Staates, in wel-  
chem die beiden Arme des Ohio, die Ohio und Little Miami, sich vereinigen;  
— Elletts, 118 M. nördlich von Columbus, auf einer hohen Ebene  
zwischen den beiden Armen des Ohio, die Ohio und Little Miami, mit  
Kirchen, verguldeten und überdachten gewölbt sind gegen 40 Fuß hohe  
Holl-Weiden; mit 1 Rathhaus, 3 Kirchen, 1 Akademie, mehreren Man-  
facturen und 1720 G. — Oberlin, 8 M. von London, mit dem Oberlin-  
College und 1000 Einw. — Mansfield, 60 M. von Columbus und 60 von Grand-  
Rapids, auf hohem Grunde gelegen, mit 1 Rathhaus, 2 Kirchen und 2000 Einw.  
— Sandusky City, an der Südseite des Sandusky Flusses, 8 M. von Erie, eine  
schnell aufblühende Handelsstadt, (Einfuhr 1848 über 2,147,281 Dollars),  
mit 6 Kirchen, 1 Akademie und 2000 G.; in der Nachbarschaft sind bedeutende  
Eisenwerke; Eisen- und Stahlwerke von New York und Cincinnati über  
Christiansburg u. und nach Mansfield. — Toledo, am linken Ufer des  
Stromes, unweit dessen Mündung in die Maumee Bay, wo der Maumee-  
Kanal endet; seit Vollendung des letzteren hat die Stadt ansehnlich und ist  
bereits 4000 Einw.; ihre Lage ist jedoch für ungesund. Dampf- und  
Kohlenwerke liefern hier täglich, und Kohle geht von hier täglich nach  
Hillsdale, in Michigan. — Maumee City, am linken Ufer des Stromes,  
mit 1 Rathhaus, 5 Kirchen und 1200 Einw.; nördlich der Maumee-  
der Räder haben bereits mehrere Mühlen, und Manufakturen in Bewegung; in  
gegenüber, am andern Ufer des Flusses, liegt Perrysburg, mit 1 Rathhaus  
2 Kirchen und 1200 Einw. — Bellefontaine, 118 M. nördlich von Cincinnati,  
mit mehreren Kirchen und 900 G.; Kohle geht täglich von hier nach Cin-  
cinnati und Sandusky City. — Sandusky, am linken Ufer des  
mit 1 Rathhaus, 9 Kirchen, 2 Klöthern, mehreren bedeutenden Mühlen und  
Manufakturen und 3792 G.; Eisen- und Stahlwerke gehen täglich von hier nach Cin-  
cinnati und Sandusky City. — Yellow Springs, 8 M. südlich vom vorigen,  
auf dem Ufer des Flusses, mit guten Manufakturen für Taback. — Lima, an  
dem Ufer des Great Miami, mit 1 Rathhaus, 6 Kirchen und 1188 G.  
— Lima, am linken Ufer des Great Miami, unterhalb der Mündung des  
Stromes, regelmäßig angelegte Stadt, mit 1 Rathhaus, dem Common-  
College



1 Kapl, 1 Mortheaus, 2 Akademien, 1 weiblichen Seminar, 15 Kirchen und 19211 Einwohner, die ausserhalb Kantonsterritorien und viele Klöster unterhalten, unter seinen Bewohnern sind viele in Wohlstand lebende Deutsche; wichtige und berühmte Kirchen: der Miami-Kanal geht durch die City. — Der mittlere, am linken Ufer des Great Miami, 25 Me von Cincinnati, mit 1 Katholik, 7 Kirchen, 1 Kapl, 1 weibl. Akademie und 1896 G. — Oxford, 12 Me von Hamilton, mit der Miami-Universität, mehreren Kirchen und etwa 1600 Einw.

26. Der Staat Indiana.

Indiana liegt zwischen 37° 46' und 41° 50' n. Br. und zwischen 7° 40' und 10° 47' w. L., wird im N. von Michigan und dem Michigan-See, im O. von Ohio, im SO. und S. von Kentucky, und im W. von Illinois begrenzt, hat von N. nach S. eine Ausdehnung von 240, von O. nach W. von 198 Meilen, und umfasst einen Flächenraum von 35,093 1/2 □ Meilen oder genau 22,459,669 Acres. Das ganze Land bildet eine Hochebene, die eine fast ebene Fläche bietet, welche endlich in eine Abgelasse, die Knobs genannt, übergeht, deren höchster Punkt 800 Fuß über den Michigansee erhaben liegt. Der Boden ist hinsichtlich der Landwirtschaft im Allgemeinen sehr gut, den sandigen Strich am Michigansee ausgenommen. Die Uferländerungen aller Flüsse des Staates, die der Ohio ausgenommen, enthalten reichen angereichen Boden in unkulturten Gegenden mit dichtem Waldwuchs; sonst findet sich Wald, Overtige und Prärien. Letztere von großer Ausdehnung, und untermischt mit fruchten, dünnen Flächen und schlechten Graswuchs, sind aber mehr ein Hinderniß für den schnellen Landbau, als ein Beförderungsmittel, da eine Anhebelung selbst auf trockenen, fruchtbaren Prärien in größerer Entfernung von Wäldern und Flüssen mit vielen Unannehmlichkeiten verbunden ist. — Das Klima ist sehr verschieden; in dem hochgelegenen, nördlichen und westlichen Theil des Staates ist es, die kältesten Stellen ausgenommen, mild und gesund, in den vielen fruchten Niederungen, wie auch St. Joseph und am oberen Krausen, und an den von den austretenden Flüssen regelmäßig überschwemmten Ufern herrschen heftige Stürme und Schneefälle, welche manchen Angeseßten zum Weiter- oder Abzuge bewegen, viele andere aber wegen des reichen Bodens von der Anhebelung nicht abhalten. Der Winter beginnt im Süden selten vor Ende des Septembers, ist milder als in den kälteren Staaten, und hält nie so lange an, — der Frühling beginnt in den letzten Tagen des Februars; Anfang März blüht bereits Weizen und Rispel, und bis Mitte April sind alle Wälder schon im schönsten Grün. In den mit

Michigan gelegenen Kantons ist der Winter sehr kalt und lang  
 andauernd, und die Vegetation entwickelt sich viel später. — Ge-  
 zeugnisse alter Zeit, Gold und Tabak sind die Haupterzeugnisse des  
 Staates. Gold ist noch in großer Menge vorhanden, und der Handel  
 mit den Indianern, der hier lebhaft betrieben wird, hat haupt-  
 sächlich Velschert von Bären, Ethern, Schottern, Fächeln etc. zum  
 Vorkommen. — Die beträchtlichsten Flüsse des Staates sind  
 der Ohio, Wabash, White, Tappanoe, Vermillion, De Waga, Kan-  
 kakee, Saginaw und St. Joseph. — Die Naturprodukte sind  
 die des nördlichen Ohio. Der Kunst- und Gewerbetreibende ist  
 hier noch von geringer Bedeutung, doch ist zu erwarten, daß eine  
 bedeutende Manufaktur-Industrie, welche sowohl der außerordent-  
 lichen Reichthum an Kohlen als die größere Nähe an den Haupt-  
 verkehrswegen des Südens begünstigen, in nicht allzu langer Zeit  
 sich entwickeln wird. — Anfangs dazu ist durch die Erfindung der  
 Eisenbahnen im Großen zu Canalton am Ohio in der  
 Staatshauptstadt begonnen worden. Gest hat die Landwirtschaft  
 nicht, die lange noch auf der Stufe steht, auf welcher wir die in  
 Ohio gefunden haben, so wird auch auf die Schafzucht mehr  
 Sorgfalt verwendet und ein größerer Betrag von Wolle erzeugt  
 werden, so daß Wollfabriken ihren Bedarf aus dem eigenen Staate  
 decken können. Dazu muß aber vor allen Dingen kommen, daß  
 der Staat durch künstliche Verbindungsmittel, durch die allein seine  
 Entwicklung kommen können, und besonders die  
 fruchtbarste Fruchtbarkeit seiner Flüsse hergeheilt, was mit der Be-  
 ginnung der Zeit. Der Anseher in Indiana und Geduld haben  
 er, und wie das Anwachsen seines Wohlstandes als abhängen  
 von dem Anwachsen des Ortes seiner Niederlassung abhängen, und  
 das Anwachsen wird ihn nicht täuschen. — Die Einwohner  
 1,250,000 an der Zahl, sind ursprünglich französische Kanadier  
 und Amerikaner aus den südlichen und nördlichen Staaten, und 1810  
 eine Menge europäischer Einwanderer, Schotten, Iren, und  
 200,000 Schweizer und Deutsche. — Im Norden leben noch gegen  
 20,000 Indianer. — Die Mehrzahl der ersten Ansiedler war arm  
 und mittellos, als sie Indiana betraten, doch, mühsam und Keise  
 haben sie durch eigene Kraft sich mächtig vordrängen gearbeitet, und  
 sind immer noch im Fortwärtstreben begriffen. Der Staat ist  
 hier noch nicht so überhand genommen, wie in andern Staaten  
 der Union. Sklaverei ist selten, die alte Sicherheit, die Ge-  
 freundschaft des einsam lebenden Bauwannes ist den Bewohnern  
 Indiana's beizubehalten. Die kirchlichen Verhältnisse werden immer  
 geregelter; Baptisten haben 334 Kirchen und 218 Geistliche, Metho-  
 disten 70 Prediger, und Presbyterianer 109 Kirchen u. 73 Gei-

liche im Lande: katholische und protestantische Seelsorger (Pastoren) durchwandern, den Aposteln gleich, die Missionen, und selten ein bekehrter Apostel der nur hiesig bewohnten Vorkolonien der Religion aus dem Grunde einer solchen, ohne Ansehen auf den unartigen Gewinn betriebliebenen, Seelsorge. — Der Schulunterricht ist bis jetzt noch schlecht bestellt; doch sind bereits 34 Akademien in verschiedenen Städten errichtet, und an Elementarschulen zählt man 1521, mit 48,139 Schülern, und an höheren Lehranstalten: Indiana College zu Bloomington; South Hanover College zu South Hanover; Wabash College zu Crawfordsville; die Indiana Asbury-Universität; die Universität von Notre Dame du Lac zu South Bend; Franklin College zu Franklin, und St. Gabriel College; — zusammen mit 693 Studenten. — Bedeutende Dampferwerke sind im Staate schon vollendet, als: der Wabash- und Erie-Kanal, welcher sich von LaSalette am Wabash, 187 M. bis zum Erie-See, nach Toledo an die Maumee-Dampferziele, und mit 87½ M. in Ohio, mit 99½ M. in Indiana gelegen ist; — der Whitewater-Kanal, der sich von Lawrenceburg 30 M. nach Brookville erstreckt; der Central-Kanal, welcher bestimmt ist, den Wabash- und Erie-Kanal zu Peru mit dem Ohio bei Evansville zu verbinden, und durch Indianapolis führen wird; er ist erst theilweise vollendet, und seine ganze Länge wird 200 M. betragen; Terre Haute- und Gel River-Kanal wird das südliche Ende des Wabash-Erie-Kanals mit dem Central-Kanale im Canton Greene verbinden, und eine Länge von 40½ M. erhalten; er ist noch nicht ganz vollendet; die Madison- und Indianapolis-Eisenbahn, die einzweigt bis jetzt im Staate vollende Eisenbahn, von 95 M. Länge. — Die Regierung besteht aus einem Gouverneur und Lieutenant-Gouverneur, einem Senate und einem Hause der Repräsentanten, von denen die Mitglieder des einen alle drei Jahre, die des letztern alle Jahre erneuert werden. Stimmberechtigt ist jeder weiße männliche Bürger der Ver. St. der das 21. Jahr erreicht, ein Jahr lang vor der Wahl im Staate gewohnt hat, nicht gewordenen Soldat ist und kein insurrektives Verhalten sich zu Schulden kommen ließ. — Der Staat wird in 87 Kantons getheilt, und enthält im Norden noch mehrere indianische Reservate. — Große Städte besitzt Indiana bis jetzt noch nicht; die wichtigsten derselben sind:

Indianapolis, Hauptstadt des Landes, am Illinois, 117½ Me. von New York, etwas unterhalb der Mündung des Fall Creek, am Schluß der Dampfboot-Navigation, 122 M. von Cincinnati, 1821 noch ein Indianer Dorf, ist die City jetzt die schönste Stadt des Staates; die dritten Einwohner laufen von einem kreisrunden Plage, auf welchem das Haus des Gouverneurs steht,

wie Straßen aus; hat Stadtbau, ein schönes Bauwerk von 100 Stände  
mit 50 Zist. ist nach dem Model der Kathedren in Wien errichtet; die Wä-  
ndel umschließt über 5000 Mann und enthält außer den gemeinen Offizien  
den Schulen: 1 Katholik, 1 Staats-Schule, 1 Landmannen-Schule, 1 Ju-  
renschule, 10 Schulen, 1 weibliche Akademie und 1 Seminar. Eisenbahn  
nach Madison (in 5 1/2 St. 2 1/2 D.) und Redlands. — Hannoversburg,  
deutsch am rechten Ufer des Ohio, 1 M. unterhalb der Mündung des Great  
Miami gelegen, mit 1 Katholik, 1 Kirche, 1 Seminar und 1000 Mann. —  
Madison, am nördlichen Ufer des Ohio, 99 M. unterhalb Cincinnati, recht  
mäßig angelegt, mit zum Theil schönen Gebäuden, 1 Katholik, 1 Metho-  
diker, 10 Kirchen, 1 Post und 4206 Mann; das Städtchen selbst ist schön,  
besonders durch die Eisenbahn. Dampfboote gehen täglich von hier nach  
Hillsburg, New-Orleans und den Mississippien, und Eisenbahn-  
fahrer täglich nach Subiansville. — New-Orleans, am rechten Ufer  
des Ohio, 2 M. unterhalb dessen Fall, die größte Stadt des Staats, mit 1  
Katholik, 1 Post, 9 Kirchen, 2 Seminarien, ausgehauenen Schiffbauhäfen  
und 6683 Mann, die größtentheils im Handel und Schiffbau beschäftigt sind.  
Hillsburgh nach Orleans über Salem. — Evansville, an der großen  
nördlichen Krümmung des Ohio, 325 Meilen unterhalb Cincinnati, hochge-  
legen, mit 1 Katholik, 1 Post, 10 Kirchen, 1 Akademie, bedeutenden Manu-  
facturen und 3000 Mann, eine Meile entfernt sind die Bigeen Springs,  
bekannte Solfatellen. Hier mag das eine Stelle sehen, was Fleischmann in  
seinem Wapenspiegel und Rathgeber S. 104 von Evansville und seiner Umgegend  
ganz richtig bemerkt: „Die Gegend von Evansville, zum Theil hügelig, ist nicht  
ausgesprochen fruchtbar, der Boden kann aber hier durch Fleiß und Kenntniß  
des Bodens sehr nutzbringend gemacht werden. Nur 12 Meilen von nach  
Germany ist derselbe größtentheils von Deutschen angesiedelt, deren Säter  
sich hier, wie überall im Westen, durch bessern Fruchtbau, durch gut bearbeiteten  
und von Natur sehr fetten, durch gute Wohn- und Wirtschaftsgelände aus-  
zeichnen. Die Niederlassung besteht nicht aus Rheinländern, Schwaben und Würt-  
tembergern. Der Besitzhof ist ihre Stärke und die Trauben haben nicht ei-  
ne geringe Wichtigkeit. Die Nähe ihres Städtchens gewährt den An-  
siedlern den Vortheil eines täglichen Absatzes für alle ihre Produkte auf dem  
benachbarten Markt; auch wird derselbe sehr auskömmlich von Deutschen besucht.  
Die Niederlassung derselben breitet sich immer mehr aus; die Amerikaner ver-  
schmähen sogar allmählich vor den mehr schaffenen und jetzigen Reisigern  
Deutschern. Die meisten Häuser haben Gärten von 40 Acres und bezahlen beim  
Ankauf 5 D. per Acre; der Preis auf besseren Boden und in günstigeren Lage  
steigt noch höher. Obgleich ihre Gärten nicht sehr groß sind, gewinnen sie hier mehr  
als auf solchen von 3 Mal größerem Umfang in einer weniger fruchtbareren Lage.  
Evansville gewinnt immer mehr an Ausdehnung, wenn der Kanal bei  
London sein wird, welcher von Terre Haute aus bei Princeton vorbeigeführt  
hier in den Ohio einmündet, so wird die Stadt zu einer der bedeutendsten in

Indians werden. Sie legt auf einem sehr hohen Hüfchen bei Ohio und  
lehrt sie an Nahrungsmitteln. Die Produkte von Wein, Tabak und  
Korn sind hier zu jeder Zeit nach New-Orleans und Louisiana zu  
führen. Die Nähe des Meeres rufen eine natürliche Verbindung mit  
dem Innern herbe, doch nicht zu jeder Zeit, sondern nur bei jedem Meeres-  
stunde demselben ist. Der Handel ist nicht bedeutend, die Kaufleute werden  
im Innern der erkrankten Staaten vertrieben. Sie hier mit ihrem Handel, jeder  
erlaubt werden. Columbus, Mohr, haben z. B. zum weitem Lande von hier  
her geschickt. Es haben sich bereits eine große Anzahl von Kauf-  
leuten, von welchen die meisten aus England kommen, mit der Zeit werden sich  
auch andere Kapitalisten sammeln oder unternehmende Kapitalisten sich hier ein-  
finden. Sobald Handel und Schiff sich hier bilden haben, wird es nach der  
allgemeinen Erfahrung in den Ver. St. bei ähnlichen Umständen mit unter-  
stützung der Ver. St. werden auch die Handelswege nach dem Innern  
vervielfältigt werden, z. B. eine projectirte Eisenbahn zwischen dem Ohio und  
Baltimore; allmählich findet sich die schon erwähnte Eisenbahn zwischen der  
Stadt und dem südlichen Lande. Dergleichen Geschäftern, Kapitalen und  
Schiffen steht hier eine sichere Zukunft offen, nur müssen sie Geduld haben und  
nicht leicht sich beschern wollen, sondern nach der Umsicht in ähnlichen  
Fällen verfahren, indem sie zugleich mit dem Ort die allmähliche Erweiterung ei-  
ner größeren Markts in Auge fassen. Schon jetzt enthält Ober-Johanna ein  
Drittel eines Einwohner in Deutschen; in der ganzen Grafschaft bilden die-  
selben 40 Prozent der Bevölkerung.

Die Deutschen haben in diesem Lande noch vieles und billiges Land,  
es ist ihnen zu wünschen, daß sie sich mehr an den großen Marktsorten  
(Korn, Wein, Tabak) betheiligen, als im Innern niedertreiben. Allerdings  
sind die Preise höher als beim Kontrakt, allein es ist zu bedenken, daß auch  
die Produkte höher im Preise stehen und daß der Käufer als Konsument ei-  
ner guten Marktsorten zugleich zu gewinnet. In dieser Gegend sind 1 bis 2  
Meilen vom Ohio in Wein, Tabak und Korn, nach dem Grunde der  
höchste Ertrag zu 5000 von Acre zu haben, von denen die Produkte immer  
zur besten Zeit auf den Markt gebracht werden können. — Columbus, an  
dem Ende des Flußes, 40 Me. von Zanesville, mit 1 Kirchhof, 5 Schulen,  
der Johns Universität und 16000 Einwohner. — Columbus, an dem Fluß bei  
Baltimore, 187 Me. oberhalb deren Mündung in den Ohio, in einem sehr fruch-  
ten Lande, mit 1 Kirchhof, 1 Schul, 1 Seminar, 1 weiblichen Akademie 6  
Schulen, von St. Johns College und 20000 Einwohner. — Columbus, gegen  
westlichen Pennsylvania. — Drei Meilen auf südlichen Uferland am linken Ufer  
des Ohio, hier werden die ersten Ernte Früchte, mit 1 Kirchhof, 6  
Schulen, 1 Schul, 1 Kirchhof, 1 Seminar und 2114 Einwohner, welche einen be-  
deutenden Handel treiben. — Columbus, an dem Fluß bei Red, mit 1  
Kirchhof, 7 Schulen, dem Johns College und 20000 Einwohner, im südlichen Theil  
Ohio begründet. — Zanesville, an dem Fluß bei Baltimore, am Ufer des

Dampfbohrmaschinen, und am Anfang des Wabash-Grie-Kanals, mit 1 Dampfbohr-  
masch., 1 Dampf-, 1 Wasserm., 7 Kirchen und 2500 Einw. — Logansport, an der  
Mündung des Gel mit dem Wabash, 16 Meilen westlich der Graden 1810,  
mit 1 Kathhaus, 1 Akademie, 7 Kirchen, vorzüglicher Wasserkraft aus 2160 F.  
der Wabash-Grie-Kanal berührt die Stadt. — Fort Wayne, City an der Süd-  
seite des Staates schon gelegen, mit 1 Kathhaus, 6 Kirchen, 1 Akademie und  
2000 Einw.; das benachbarte Land ist ungemein reich und fruchtbar, und durch  
den Wabash-Kanal wird die Stadt mit dem Gich. See verbunden, wodurch sie  
bald zu einer bedeutenden Handelsplage heranwachsen wird. — South Bend,  
auf einem hohen Fluss auf der Ostseite des St. Joseph, 187 M. von Indian-  
apolis, mit großer Wasserkraft; das junge Städtchen enthält bereits 1 Kath-  
haus, 4 Kirchen, die Universität von Notre-Dame du Lac, und 1000 Einw. —  
Michigan-City, am südlichen Ufer des Michigan-Sees, an der Mündung des  
Trall-Creek, und der einzigen Seehafen des Staats, mit 1 Dampf-, 3 Kirchen und  
970 Einwohnern.

### 27. Der Staat Illinois

Der Staat Illinois, der westliche Theil des großen Ohio-  
thales, breitet sich zwischen dem 36° 57' und 42° 30' n. Br. und  
zwischen 10° 20' und 14° 45' w. L. aus; wird im N. von Wis-  
consin, im D. vom Michigansee und Indiana, im S. von Kentucky  
und im W. von Missouri und Iowa begrenzt, und hat von N.  
nach S. eine Ausdehnung von 350, von D. nach W. von 170  
Meilen, der Flächeninhalt beträgt, nach eigener Berechnung der  
Länderlichen Karte, 56,160 □ Meilen oder 35,942,400 Acres.  
Der ganze Staat ist eine große Ebene, welche von zwei Haupt-  
ketten durchschnitten wird, deren eine unweit des östlichen Ufers des  
Mississippi, von der Mündung des Illinois an nach Norden, die  
andere längs dem westlichen Ufer des Illinois, sich nach Nordosten  
zieht. Höfelig, durchbrochenes Land bedeckt den nördlichen Theil  
des Staates, zwischen dem Vermillion und Wabash und dem des  
Illinois. Der südliche Theil des Landes längs dem Ohio, und  
die Landereien zwischen dem Mississippi und der Ohallette sind  
Niederungen und jährlich Ueberschwemmungen ausgesetzt; das Land  
selbst aber ist sehr reich, liefert angebau, unangesehene Ertrüden,  
und die Dämme, welche den unangebauten Theil desselben bedecken,  
sind von kolossaler Größe. Das Innere des Staates bedecken aus-  
gebreitete Wiesen, hier Prairies genannt, die Stufenweise auf ein-  
ander folgen, und zum Theil feucht, zum Theil völlig wasserlos sind.  
Der östliche und südliche Theil des Staates ist reich und frucht-  
bar, da mit Sand bemischter schwarzer Mulm, welcher auf einer  
Unterlage von Thon und Sandstein ruht. Der nördliche Theil  
des Landes ist wenig angebaut, und bis an den Michigansee fast



ten des Staats fällt selten Schnee, aber gerade dort ist die Luft  
ungefähr, und ein verhältnißiges Klima bringt dem neuen Anwohner  
besonders gute Ernte. Die Landwirtschaft ist in Illinois eine wahre Goldgrube, und nur wenige Stellen  
besitzen einen solchen reichen baubaren Boden, als dieser. — Die  
ist gegenwärtig der Stapelartikel des Landes, liefert im Durchschnitt  
60—80, wo gut gepflügt, selbst 100—120 Bushels von  
Acre. Weizen, Roggen, Hafer, Raps, Hanf u. dergl. werden im  
nord des Landes in großer Menge gewonnen. Tabak verpflanz  
eines der vortheilhaftesten Ausfuhrartikel des Staats zu werden  
Baumwolle wird zwar gebaut, aber nur zum Hausbedarf, sie gibt  
übrigens eine kurze Faser. Die Viehzucht wird durch die aus  
besten natürlichen Weiden sehr unterstutzt, ist aber immer noch  
der Landbau. — Weizen, namentlich Rothweizen, Raps, Weizen  
Linsensaat, Weizen, Weizen, Weizen, sind sehr gemein, Weizen  
Weizen, Weizen und wilde Raps immer noch in großer Menge  
vorhanden. Die Waldungen sind gut bestanden, und bieten  
Baumwollendämme, Eucalypten, Ulmen, Buchen, verschiedene Nuss  
arten, Eichen, Ahornbäume, Kiefer, Cypressen u. s. w. —  
Wein mit feinen Trauben wächst in Menge an den Ufern des Mi  
ssissippi und Illinois. Im Canton Highland wird ein vorzüglich  
Wein gebaut. Auch an Mineralien ist das Land nicht arm; in  
S. ist der Sandstein im N. bildet Kalkstein das Gestein  
die Gräfte sind viele Bergelager, Eisenstein findet man in  
außerordentlicher Menge, der größte Theil des Staates besteht  
aus einem großen Kohlenfeld, und Eisen in großer Menge im  
N. des Staats; Salzwasser, Schwefel- und Sulfidwasserquelle  
wurden in verschiedenen Gegenden aufgefunden, und Heilwasser schon  
benutzt. — Große Fabriken und Manufakturen besitzt Illinois  
bis jetzt noch nicht, doch werden bereits fast die Hälfte aller  
Wäschstoffe im Lande erzeugt. Der Hansfleisch versorgt die Bewohner  
mit grobem Felle und Lamm. Die Gerbereien, Brennereien,  
Mühlen, Hornmader, und Potaschfabriken liefern schon die  
Produkte zur Ausfuhr, und was der Staat sonst an Getreide  
Tabak, Hornvieh, Pferde, Häuten, Holzwerk und Salz ausfuhr  
beut mehr als hinlänglich die auswärtigen Bedürfnisse. — Die  
Einwohner des Staats im J. 1850 800,000, sind ursprünglich  
französische Canadier, der Hauptstamm aber Anglo-Amerikaner  
Schotten, Iren, Engländer, und ungefähr ein Fünftel der Bevöl  
kerung Deutsche, welche sich größtentheils erst seit 1824 dort  
gewohnt haben. Indianer von drei Stämmen der Potawatomi,  
Chippewa, Delaware, Winnebago, Kickapoo u. s. w. leben  
etwa 15,000 im Lande. Gegenwärtig besitzen die verschiedenen



gerade dort in die Luft  
 mit dem neuen Aufsteig  
 Die Landwirtschaft  
 und nur wenige Städte  
 ben, als dieser. — Man  
 indes liebt im Durch-  
 100 — 120 Tausend von  
 Pant u. werden im Ja-  
 kommen. Tabak verpflanz  
 des Staates zu werden,  
 zum Hausbedarf, so giebt  
 et wird durch die ausge-  
 et, ist aber immer noch in  
 schuld, Rauche, Knochen,  
 , sind sehr gemein. Darü-  
 er noch in großer Menge  
 et besonden, und diese  
 Buchen, verschiedne Mus-  
 pfeifen u. s. w. — Wölfe  
 an den Ufern des Mi-  
 und wird ein vortheilhafter  
 das Land nicht arm; im  
 stheln das Grenzgebirge;  
 steinshen findet man in  
 theil des Staates besteht  
 in großen Lagern im  
 und Schwefelwasserstein  
 andern, und theilweise schon  
 u facturen besitzt Illinois  
 fast die Hälfte aller Bes-  
 tets versorgt die Bewohner  
 Gerbereien, Bräuereien,  
 werden liefern schon viele  
 Staat sonst an Getreide,  
 r Silber und Salz ausfüh-  
 rigen Bedürfnisse. — Die  
 800,000, sind ursprünglich  
 aber Anglo-Amerikaner,  
 er ein Fünftel der Bevöl-  
 er seit 1824 vortheil-  
 kommen der Potawatomi,  
 Kickapoo u. s. w. leben  
 theilen die verschiedenen Te-

diesen Nationen in Illinois noch 3,105,110 Acker vor 1834,  
 □ Meilen. — Unter den hier verbliebenen Religionsparten ist die  
 der Baptisten, mit 169 Gemeinden, von zahlreichsten; auf diese fol-  
 gen die Methodisten mit 100 Kirchgemeinden, und die Presby-  
 terianer mit 102 Gemeinden; die französischen Canadianer hängen  
 sich meistens an die katholische Kirche, die durch 12 Priester vertre-  
 tet wird, und die angehörenden Deutschen sind größtentheils luther-  
 raner. Kirchengelübte sind jedoch noch wenige, doch sammeln sie  
 sich immer mehr zu kirchlichen Gemeinchaften und errichten Got-  
 teshäuser. Auch durchziehen protestantische Missionäre das Land  
 und bringen den Trost des Evangeliums in die Hütten der strotz-  
 lebenden Ansiedler. Gleiches thun einige Pater ihrer Ordens-  
 genossenschaft. — Der Sch. unterrichtet wird in Illinois sehr un-  
 terschiedl.; es bestehen bereits 1241 Elementar- und gegen 300  
 Sonntagsschulen; außerdem 42 Akademien; und 5 Male Schren-  
 stalten und ein Seminar befinden sich zu Upper-Alton, Jacksonville,  
 Lebanon, Macomb und Rockspring. — Der Staat hat ungedehnte  
 Binnenländerverbesserungen unternommen: der Illinois- und  
 Michigan Kanal erstreckt sich von Chicago 106 Meilen west nach  
 Peru, am Schluß der Illinois-Schiffahrt; er wurde bereits 1836  
 begonnen, ist auf 8,835,000 Dollars veranschlagt, aber noch nicht  
 ganz vollendet; — eine Eisenbahn erstreckt sich von Meredosia 33  
 Meilen nach Springfield; — die Coal Mine Fluss Eisenbahn  
 von Mississippi 6 Meilen bis zu den Kohlengruben; die Galena  
 und Chicago Eisenb., von Chicago in westlicher Richtung bis  
 nach Rockford; außer diesen sind noch eine Menge Bahnen projek-  
 tirt: die Alton und Terrehaute Eisenbahn, die Green Bay und  
 Chicago Eisenbahn, welche Illinois mit Wisconsin verbindet u.  
 und theils schon in Bau genommen, wie die Rock Island und Chi-  
 cago Eisenbahn, welche den Mississippi und Illinois mit dem Mi-  
 chigan See verbindet, und die Illinois-Central-Eisenbahn, welche  
 durch die ganze Länge des Staates südlich von Cairo und nordlich  
 nach Chicago laufen und von Cairo südlich bis Mobile in Ala-  
 bama ausgedehnt werden soll. Die Route wird die Chicago und  
 Mobile Eisenbahn genannt. — Die Konstitution des Staates  
 ist vom 26. August 1818, und wie die der Nachbarstaaten nach  
 dem Vorbilde der Verfassungsurkunden der Aelteren Staaten gene-  
 delt. Auch hier ist die Gewalt der Regierung in drei Departemen-  
 te getheilt, in das gesetzgebende, ausführende und richterliche.  
 Die gesetzgebende Gewalt besteht aus einem Senate und dem Hause  
 der Repräsentanten. Die Senatoren werden auf 4, die Repräsentan-  
 ten auf 2 Jahre gewählt. Die ausführende Gewalt ruht in den  
 Händen eines Gouverneurs, welcher sein Amt 4 Jahre bekleidet.





l. wird im N. von Iowa, im O. von Illinois, im S. von Kentucky und Tennessee, im S. von Arkansas, und im W. von Missouri-Territorium begrenzt, und hat von N. nach S. eine Ausdehnung von 220, und von O. nach W. von 270 Meilen. Der Flächenraum des Landes beträgt nach eigener Berechnung der Grenzpunkte und der Station der Landmesser 66,973 □ Meilen, oder genauer 42,863,016 Acres, von denen gegen 30 Millionen noch als unentdeckte Regierungsländereien daliegen und auf Verkaufserlöse warten. Die Ländereien längs allen bedeutenden Flüssen des Staats sind fruchtbarere Niederungen, und fast überall Ueberschwemmungen ausgesetzt; von den Flüssen abwärts erhebt sich das Land, wird rollend, und bildet eine herrliche Abwechslung von Wald und Prairie; der Boden daselbst, obgleich geringer als die sogenannten „Bottom Lands“ der Niederungen, ist immer noch sehr reich und ergiebig, obgleich er hier zur zweiten Klasse gerechnet wird, und übertrifft noch immer den sogenannten Weizenboden erster Klasse in Deutschland. Der innere und südliche Theil des Staats ist hin und wieder durch kleine Hügelketten durchschnitten, die ganz und gar zum Aebau untauglich sind, aber einen Reichthum an Mineralien in sich bergen. — Die abfallende Kette des Northgebirges tritt aus Arkansas in den südwestlichen Theil des Staats, und läuft in zwei Arme aus, welche in der Nähe des Missouri sich verflüßen. Der östliche Arm besteht aus großen Granitmassen, der westliche aus Sandgebirgen. Nördlich vom Missouri ist das Land sanft rollende Hochebene, meistens Prairie, und nur die längs dem nördlichen Ufer des Missouri sich hinziehende Kantons enthalten stämmige Wäldungen. Eine Hügelkette zieht sich nördlich von dem Missouri und ziemlich parallel mit demselben, und endet in der Gabel des Missouri und Mississippi. — An Flüssen ist das Land reich; der Mississippi bildet die östliche Grenze, und empfängt das Missouri, vom N. an gezählt, den des Moines, den Wyconda, den Fobba-Cree, den North, und Des Moines, den Salt, den R. au Cuir, den Missouri, Meramec, Apple und White water. — Der Missourifluß selbst ist die größte Ausdehnung des Staats; er entspringt unter 44° 20' n. B. und 96° w. L. und umfaßt mit seinen mächtigen Tributaries ein Wasser-system von 150,000 □ Meilen. — Der Staat hat ein gleichmäßigeres Klima, als die östlichen Staaten, und die Schwärze der Temperatur sind hier lange nicht so auffallend, als dort. Der Winter beginnt gewöhnlich mit Anfang Decembers und währet bis Ende Februar, zuweilen jedoch varürt er, und ist länger oder kürzer. Selten liegt der Schnee in und um St. Louis über 6 Zoll hoch, der Regen, welcher stets dem Aufstrome des Mississippi und Mi-

Illinois, im S. von  
 nach S. eine Aus-  
 von 270 Meilen. Der  
 eigener Berechnung der  
 68,973 □ Meilen,  
 an gegen 80 Millionen  
 daliegen und auf Anhö-  
 den bedeutenden Flüssen  
 und fast überall über-  
 schwärts erhebt sich das  
 rüh: Abwechslung von  
 obgleich geringer als die  
 gen; ist immer noch sehr  
 zweiten Klasse gerechnet  
 genannten Wäldern oben  
 und seltliche Thell des  
 abgeleiteten durchschatteten,  
 sind, aber einen Reich-  
 die abwachende Seite des  
 südwestlichen Thell des  
 welche in der Nähe des  
 Arm besteht aus: großen  
 gen. Nördlich vom Mis-  
 sic, meistens Prairie, und  
 Missouri sich hinziehende  
 Eine Oligallie zieht  
 parallel mit denselben,  
 und Mississippi. — An  
 Mississippi bildet die östliche  
 an gezählt, den aus  
 den Nord- und Zwei-  
 ten Missouri. Mercurius  
 Fluss selbst ist die größte  
 44° 20' n. D. und 30°  
 Tributaries ein Wasser-  
 Staat hat ein gleichmä-  
 n, und die Sperrung der  
 end, als dort. Der Win-  
 ders and währt bis Ende  
 ist länger oder länger.  
 kants über 3 Fuß hoch;  
 des Mississippi und Mis-

ouri folgt, hält, mit Intervallen, den größten Theil des Jahres  
 und März an, und bildet, wie man es hier nennt, die Regenzeit.  
 Der erste Frühlingsmonat ist hier also unangenehm und trocken-  
 leer, und gibt dem Einwanderer, welcher zu dieser Zeit in Missouri  
 ankommt, eine traurige Ansicht des hiesigen Klima; — doch, sobald  
 die Regenzeit vorüber ist, erfreut ihn desto mehr der Kontakt; die  
 Wälder überziehen sich mit einem Laubdase, die Prairies sind wie  
 mit bunten Teppichen überzogen, und überall lächelt die un-  
 reiche Natur an. Der Sommer ist heiß, und in den Jahren 1800  
 bis 1845 war die mittlere Temperatur desselben 77½ F. Der  
 Herbst ist im Ganzen genommen, mild. Ungefähr die Mitte des  
 Octobers oder Anfangs Novembers beginnt der indianische Som-  
 mer, welcher von 15—20 Tage anhält. Während dieser Zeit ist  
 das Wetter trübe, die Atmosphäre rauchig und Sonne und Mond  
 zu Zeiten ganz verbunkelt; demungeachtet ist es in dieser Zeit an-  
 genehm warm, der Himmel aber nie so heiter, als während eines  
 indianischen Sommertags im Osten des Mississippi, Illinois aus-  
 genommen, wo der indianische Sommer von dem in Missouri gar  
 nicht verschieden ist. — Während des Frühlings, Sommers und  
 Herbstes sind seltliche Winde vorherrschend; westliche und nordwest-  
 liche Winde wehen während der Monate November, December und  
 Jan. — und obgleich dieselben im Allgemeinen trocken und heftig sind,  
 werden sie doch auch häufig von Hagelsturm und Schneegestöber  
 begleitet. Nord- und Nordostwinde sind im Vergleich mit den an-  
 dern sehr selten, und die Lehten bringen gewöhnlich kein heftiges  
 Regen. — Der Hauptcharakter des Missouri-Staats ist Prairie,  
 hin und wieder mit kümmerlichen Wäldungen wechselnd; in einigen  
 Kantons am nördlichen Ufer des Missouri sind Wäldungen vor-  
 herrschend, das Gros des Landes aber ausgezehrt; nicht reiche  
 Prairie, ausgezeichneten Boden hat durchgängig der Thell des  
 Staats, welcher nördlich von Missouri liegt; in denselben scheint  
 es gar keine Striche von geringer Güte zu geben; auch wird dies-  
 ser Thell, der sich nach Iowa hinein erstreckt, der Garten von  
 Missouri genannt. Die Höhen am felsigen Ufer des obern Miss-  
 sippi, und die flehigen Hügel des Westbistritts sind mit rothen  
 Felsen bedeckt; in den Prairies findet man Pöfelchen, schwarze  
 Jock (eine Giesnart), schwarze Walnüsse und den Egel hart  
 Holz; am häufigsten; auf den Niederungen nahe den Flüssen ist  
 die Vegetation üppiger und die Baumarten verschieden; die vor-  
 züglichsten sind: Baumwollendäume, Eycamoren, Eichen, Rossel-  
 däume, Ahrgelächten, Oelbäumen, schwarzer Bouk, Bondulbäume,  
 Pögelwäse, und bis meissen der Hüme und Sträucher, welche  
 öftlich der Mississippi gefunden werden. Im südlichen Thelle des

Staats ist die Cyresse vorherrschend, und am Casanade, im Westen, sind große Waldungen von weissen und gelben Fichten und Tannen. Silber Wein wächst in Menge, und essbare Beeren in allen Theilen des Landes. Weiskorn findet sich in deutschen Ansaehlungen, besonders im und beim Staetchen German. — Für alle Cerealien bietet Missouri den geeigneten Boden, und liefert reichliche Erndten; Weizen, Roggen, Hafer u. s. w. gedeihen herrlich; Mais ist bis jetzt der Stapelartikel, und der jährlich erzeugte Ueberschuss wird nach New Orleans ausgeführt. Baumwolle wird in dem südlichen Theil des Staates, und am Missouri, bis hinauf zum Kay Starbean, gebaut, und abgleich die Erndten zuweilen durch zeitliche Frost vernichtet werden; bezahlen sie doch die angewandte Mühe und Auslagen reichlich. Reis wird im Canton New Madrid, und durch den ganzen Staat, außer den angeführten Territorien, Hülsenfrüchte, Gurken, Melonen, Kürbisse, Kartoffeln, Bohnen und verschiedene Gartenfrüchte in Menge gebaut. Tabak gedeiht vortreflich, und ist schon jetzt ein Hauptausfuhrartikel des Landes. Die ausgedehnten Savannen und Prairies, und die häufigen Niederungen begünstigen die Viehzucht ungemein, und jeder Farmer hat 100—200 Stüd Rindvieh auf den Praterien weiden. Die Schweine vermehren sich außerordentlich und Heerden von 500—1000 Stüd nähren sich ohne Pflege in den Wäldern. Federwild findet man in Menge, und an wildem Geflügel: Wachteln, Tauben, Truthühner, wilde Gänse, Gänse und Schwäne. Wild findet sich reichlich, und St. Louis wird mit Bären und Rehfleisch durch einen Stamm der Shawannes Indianer versorgt, welcher gegen 70 Meilen westlich von der Stadt lebt. Bären, Rehe, verschiedene Girsche, Hasen, Racoons, Opossums und verschiedene Arten Glühwürmer sind in allen Theilen des Staates, und eben so Honig und Wachs, die sonst in keinem Staat der Union mehr gefunden werden. — Der Mineralreichtum Missouris wird von keinem Staate übertroffen; Blei und Eisen sind die vornehmsten Metalle; ersteres wird in unermesslicher Menge gefunden, und die Bleiregion bedeckt ein Areal von mehr als 3000 q M.; das Erz ist ungemein reich, und könnte den Bedarf der Union für Jahrhunderte decken. Nicht weniger bemerkenswerth sind die Eisenerze; im Canton St. Francois ist der berühmte „Eisenberg“, der sich 300 Fuß über die anliegende Ebene erhebt, auf seinem Gipfel 1 1/2 Meile nach jeder Richtung misst und ganz aus glühendartigem Eisenerz besteht, das bei der Verarbeitung 80 Procent reines Metall liefert; 5 Meilen südlicher ist ein anderes pyramidenförmiges Eisenberg von 200 Fuß Höhe und einer Basis von 1 1/2 Meile Umfang, desselben reichen Eisenerzes. Man vergleicht

in Casanabe, im We-  
iß gelben Fichten und  
und spärlich Beeren in  
sich in deutschen An-  
nen German. — Für alle  
boden, und liefert reich-  
lich gezeigten herrlich;  
er jährlich erzeugte Ma-  
baumwolle wird in  
Missouri, bis hinauf  
die Gebirgen zuweilen  
bleiben sie doch die ange-  
wird im Canton New-  
ber den angeführten Ge-  
strebte, Kartoffeln, Die-  
Menge gebaut, Tabak  
Hauptausfuhrartikel des  
und Prairies, und die  
acht ungemein, und man-  
y auf den Prairies we-  
wendentlich und Herden  
Pflege in den Wäldern,  
wildein Geflügel: Wa-  
je und Schwäne. Wild-  
t Bären und Kojoten  
blauer vorkommt, welcher  
lebt. Bären, Rehe, Wis-  
s und verschiedene Ar-  
Staates, und eben so  
Staat der Union mehr  
thum Missouri's, wie  
und Eisen sind die vor-  
schlicher Menge gefunden,  
mehr als 3000 Me-  
n Bedarf der Union für  
wertenswerth sind die Ei-  
berühmte „Eisenberg“,  
bens erhebt, auf seinem  
ist und ganz aus Eisen-  
Verarbeitung 30 Pro-  
ist ein anderer pyrami-  
he und einer Dase, von  
energies. Man vergleicht

den Eisenreichthum Missouri's mit den Kohlenreichthum Pennsyl-  
vanien. Der Canton Washington ist ein vollkommenes Ditt mit  
kerallicher Schätze, und durch den ganzen Mittelwesten findet man  
reiche Mergelstein-Lager, die den trefflichsten Dünger liefern. Salz-  
petröhlen und Salzquellen findet man fast in jedem Canton, und  
schon der letzteren hat sich der Staat zu seinem Nutzen vorbehalten.  
— Der Kunst- und Gewerbesleiß ist die letzte Jahre sehr in  
Aufnahme gekommen; an den wichtigsten Handwerken ist kein Man-  
gel mehr, alle feineren Manufakturen und Fabrikate, wofür aber dem  
ungeachtet immer noch von Pittsburg und New-Orleans herbeige-  
schafft werden. Mehl und Sägemehl, Schwefel und Kupferer-  
zen, Bränneren, Gerbereien, Salpeterminerale, Pulvermaschinen und  
Salzfabriken sind in verschiedenen Theilen des Staats, und die  
Erzeugung derselben ist wie die Landesprodukte, als Blei, Kohlen,  
Eisen, Salpeter, Pelzwerg, Häute, Wachs und Schweinfett, Holz,  
Wachs, lebendes Vieh, Mehl, Hanf und Flach, so wie Eisenblech,  
werden hier in St. Louis, den Hauptplatz des Landes, den  
Mississippi hinunter nach New-Orleans geschickt. Blei und Schwefel  
aber größtentheils den Ohio aufwärts, über Pittsburg nach den  
Mittlichen Staaten gebracht. — Die Bevölkerung von Missouri  
macht reichende Fortschritte: 1810 bis 1820 hatte sie dieselbe mehr  
als verdoppelt, von da bis 1830 mehr als verdoppelt, und ge-  
genwärtig beläuft sich dieselbe auf 684,547 Seelen, worunter 87,787  
Skaven. Auch hier findet man die Bewohner aller Länder Eu-  
ropa's und der Union vereinigt; das Groß der Bevölkerung lobt  
glücklich und zufrieden, und kleiner sehnt sich gar nicht in die fahrenden  
Verhältnisse. — Was sollte man ein Missourier vermissen? —  
Er bewohnt ein reiches fruchtbares Land, welches er für den ge-  
ringsten Preis von 1/4 Dollars von der Regierung, oder, je nach-  
dem Verbesserungen darauf angebracht waren, um 4—25 Dollars  
den Acre, von Privaten kauft; er führt bei mäßiger Arbeit sehr  
angenehmes, sorgenfreies, patriarchalisches Leben, und wenn er gleich  
seiner Dienstboten einen hohen Lohn von 100—150 Doll. ja oft  
noch darüber geben muß, vermehrt sich doch sein Kapital mit je-  
dem Jahre. — Ein weites Feld der Thätigkeit steht hier Jedem  
offen: kommt er arm ins Land, so legt ihn weidliche Arbeit in  
den Stand, ein unabhängiges Farmer, und hat er Intelligenz, in  
kurzem durch die Wehl seiner Mitbürger ein Beantw seines neuen  
Vaterlandes zu werden. Für Kirchen und Schulen ist hier kein  
jeht weniger gethan, als in andern Staaten. Die zahlreichsten  
Glaubensgenossen haben die Baptisten, dann kommen der Zahl  
nach Methodisten, Presbyterianer und Katholiken, welche hier ein  
eigenes Bisthum haben und durch Einwanderung sich stark ver-

mehren. Außer den genannten giebt es Methodisten, Lutheraner, Evangelische, Nationalisten und wie in allen Staaten Abhäler, solche, die gar nicht sind. Elementarschulen bestehen bis jetzt erst 642 mit 16,700 Schülern, Akademien 47, und an Colleges: eine Universität zu St. Louis; St. Mary's College zu Cape Girardeau; Marion College zu New-Palmyra; Missouri-Universität zu Columbia, Lemper College, nahe bei St. Louis, und zwei Colleges zu St. Charles und Fayette. Bei der herrlichen Wasser Verbindung, deren sich Missouri zu erfreuen hat, und in Folge der Trägheit der Regierung durch kostliche Routen den Staat nicht in bedeutende Theile zu zerlegen, sind Kanäle und Eisenbahnen bis jetzt noch nicht vorhanden. Man beabsichtigt jedoch, auch solche Werke sich jetzt nöthig machen, eine Eisenbahn durch den Staat zu bauen, welche den Anfangspunkt für die große Bahn nach Californien werden soll und in der Entwicklung des Staates eine neue Herrschaft führen wird. — Auch hier ruht die Regierung in den Händen einer Gouvernementsversammlung, die aus einem Senat und einer Kammer der Repräsentanten besteht, von denen die Mitglieder des Senats auf vier, die Repräsentanten auf zwei Jahre von Wahl erwählt werden. Der Gouverneur, welchem ein Lieutenant-Gouverneur zur Seite steht, übt die vollstehende Gewalt, und behält sein Amt vier Jahre. Die richterliche Gewalt beruht in Händen des Obergerichts, welches aus einem Präsidenten und zwei Richtern besteht. — Der Staat, dessen zwangsläufige Lage günstig ist, zerfällt gegenwärtig in 62 Kantons, welche wiederum in Distrikte getheilt werden, von denen jede 36 Meilen enthält. Die bedeutendsten Städte des Landes sind:

Jefferson-City, am südlichen Ufer des Mississippi, 128 M. von St. Louis, Hauptstadt des Staates, großartig angelegt, aber erst über 300 Häuser zählend, mit 3 Kirchen, 1 Staatsgefängnis, 4 Kirchen und 8723 Einwohnern. — St. Louis, unter 35° 30' n. B., am westlichen Ufer des Mississippi, 15 M. unterhalb der Mündung des Mississippi, auf einer Halbinsel, die sich in zwei Theile über einander, gegen 2 Meilen Länge dem Flusse hinzieht. Die Stadt ist vollständig angelegt, die auf Dampfmaschinen mit dem Flusse verknüpft, und werden von 22 Jahren ruhmwollend beschützt. Dem Strom entlang hat sie bereits eine Verbindung von fast unbeschreiblich Straßen. — Louis hat seit dem J. 1840 einen herrlichenden Ansehen durch die Aufschwung genommen. Im J. 1840 hatte es 16,000 Einwohner, 1850 auf 45,000, 1860 auf 60,000, 1865 auf 72,000, 1870 auf 82,000, 1875 auf 92,000, 1880 auf 102,000, 1885 auf 112,000, 1890 auf 122,000, 1895 auf 132,000, 1900 auf 142,000, 1905 auf 152,000, 1910 auf 162,000, 1915 auf 172,000, 1920 auf 182,000, 1925 auf 192,000, 1930 auf 202,000, 1935 auf 212,000, 1940 auf 222,000, 1945 auf 232,000, 1950 auf 242,000, 1955 auf 252,000, 1960 auf 262,000, 1965 auf 272,000, 1970 auf 282,000, 1975 auf 292,000, 1980 auf 302,000, 1985 auf 312,000, 1990 auf 322,000, 1995 auf 332,000, 2000 auf 342,000, 2005 auf 352,000, 2010 auf 362,000, 2015 auf 372,000, 2020 auf 382,000, 2025 auf 392,000, 2030 auf 402,000, 2035 auf 412,000, 2040 auf 422,000, 2045 auf 432,000, 2050 auf 442,000, 2055 auf 452,000, 2060 auf 462,000, 2065 auf 472,000, 2070 auf 482,000, 2075 auf 492,000, 2080 auf 502,000, 2085 auf 512,000, 2090 auf 522,000, 2095 auf 532,000, 2100 auf 542,000, 2105 auf 552,000, 2110 auf 562,000, 2115 auf 572,000, 2120 auf 582,000, 2125 auf 592,000, 2130 auf 602,000, 2135 auf 612,000, 2140 auf 622,000, 2145 auf 632,000, 2150 auf 642,000, 2155 auf 652,000, 2160 auf 662,000, 2165 auf 672,000, 2170 auf 682,000, 2175 auf 692,000, 2180 auf 702,000, 2185 auf 712,000, 2190 auf 722,000, 2195 auf 732,000, 2200 auf 742,000, 2205 auf 752,000, 2210 auf 762,000, 2215 auf 772,000, 2220 auf 782,000, 2225 auf 792,000, 2230 auf 802,000, 2235 auf 812,000, 2240 auf 822,000, 2245 auf 832,000, 2250 auf 842,000, 2255 auf 852,000, 2260 auf 862,000, 2265 auf 872,000, 2270 auf 882,000, 2275 auf 892,000, 2280 auf 902,000, 2285 auf 912,000, 2290 auf 922,000, 2295 auf 932,000, 2300 auf 942,000, 2305 auf 952,000, 2310 auf 962,000, 2315 auf 972,000, 2320 auf 982,000, 2325 auf 992,000, 2330 auf 1002,000, 2335 auf 1012,000, 2340 auf 1022,000, 2345 auf 1032,000, 2350 auf 1042,000, 2355 auf 1052,000, 2360 auf 1062,000, 2365 auf 1072,000, 2370 auf 1082,000, 2375 auf 1092,000, 2380 auf 1102,000, 2385 auf 1112,000, 2390 auf 1122,000, 2395 auf 1132,000, 2400 auf 1142,000, 2405 auf 1152,000, 2410 auf 1162,000, 2415 auf 1172,000, 2420 auf 1182,000, 2425 auf 1192,000, 2430 auf 1202,000, 2435 auf 1212,000, 2440 auf 1222,000, 2445 auf 1232,000, 2450 auf 1242,000, 2455 auf 1252,000, 2460 auf 1262,000, 2465 auf 1272,000, 2470 auf 1282,000, 2475 auf 1292,000, 2480 auf 1302,000, 2485 auf 1312,000, 2490 auf 1322,000, 2495 auf 1332,000, 2500 auf 1342,000, 2505 auf 1352,000, 2510 auf 1362,000, 2515 auf 1372,000, 2520 auf 1382,000, 2525 auf 1392,000, 2530 auf 1402,000, 2535 auf 1412,000, 2540 auf 1422,000, 2545 auf 1432,000, 2550 auf 1442,000, 2555 auf 1452,000, 2560 auf 1462,000, 2565 auf 1472,000, 2570 auf 1482,000, 2575 auf 1492,000, 2580 auf 1502,000, 2585 auf 1512,000, 2590 auf 1522,000, 2595 auf 1532,000, 2600 auf 1542,000, 2605 auf 1552,000, 2610 auf 1562,000, 2615 auf 1572,000, 2620 auf 1582,000, 2625 auf 1592,000, 2630 auf 1602,000, 2635 auf 1612,000, 2640 auf 1622,000, 2645 auf 1632,000, 2650 auf 1642,000, 2655 auf 1652,000, 2660 auf 1662,000, 2665 auf 1672,000, 2670 auf 1682,000, 2675 auf 1692,000, 2680 auf 1702,000, 2685 auf 1712,000, 2690 auf 1722,000, 2695 auf 1732,000, 2700 auf 1742,000, 2705 auf 1752,000, 2710 auf 1762,000, 2715 auf 1772,000, 2720 auf 1782,000, 2725 auf 1792,000, 2730 auf 1802,000, 2735 auf 1812,000, 2740 auf 1822,000, 2745 auf 1832,000, 2750 auf 1842,000, 2755 auf 1852,000, 2760 auf 1862,000, 2765 auf 1872,000, 2770 auf 1882,000, 2775 auf 1892,000, 2780 auf 1902,000, 2785 auf 1912,000, 2790 auf 1922,000, 2795 auf 1932,000, 2800 auf 1942,000, 2805 auf 1952,000, 2810 auf 1962,000, 2815 auf 1972,000, 2820 auf 1982,000, 2825 auf 1992,000, 2830 auf 2002,000, 2835 auf 2012,000, 2840 auf 2022,000, 2845 auf 2032,000, 2850 auf 2042,000, 2855 auf 2052,000, 2860 auf 2062,000, 2865 auf 2072,000, 2870 auf 2082,000, 2875 auf 2092,000, 2880 auf 2102,000, 2885 auf 2112,000, 2890 auf 2122,000, 2895 auf 2132,000, 2900 auf 2142,000, 2905 auf 2152,000, 2910 auf 2162,000, 2915 auf 2172,000, 2920 auf 2182,000, 2925 auf 2192,000, 2930 auf 2202,000, 2935 auf 2212,000, 2940 auf 2222,000, 2945 auf 2232,000, 2950 auf 2242,000, 2955 auf 2252,000, 2960 auf 2262,000, 2965 auf 2272,000, 2970 auf 2282,000, 2975 auf 2292,000, 2980 auf 2302,000, 2985 auf 2312,000, 2990 auf 2322,000, 2995 auf 2332,000, 3000 auf 2342,000, 3005 auf 2352,000, 3010 auf 2362,000, 3015 auf 2372,000, 3020 auf 2382,000, 3025 auf 2392,000, 3030 auf 2402,000, 3035 auf 2412,000, 3040 auf 2422,000, 3045 auf 2432,000, 3050 auf 2442,000, 3055 auf 2452,000, 3060 auf 2462,000, 3065 auf 2472,000, 3070 auf 2482,000, 3075 auf 2492,000, 3080 auf 2502,000, 3085 auf 2512,000, 3090 auf 2522,000, 3095 auf 2532,000, 3100 auf 2542,000, 3105 auf 2552,000, 3110 auf 2562,000, 3115 auf 2572,000, 3120 auf 2582,000, 3125 auf 2592,000, 3130 auf 2602,000, 3135 auf 2612,000, 3140 auf 2622,000, 3145 auf 2632,000, 3150 auf 2642,000, 3155 auf 2652,000, 3160 auf 2662,000, 3165 auf 2672,000, 3170 auf 2682,000, 3175 auf 2692,000, 3180 auf 2702,000, 3185 auf 2712,000, 3190 auf 2722,000, 3195 auf 2732,000, 3200 auf 2742,000, 3205 auf 2752,000, 3210 auf 2762,000, 3215 auf 2772,000, 3220 auf 2782,000, 3225 auf 2792,000, 3230 auf 2802,000, 3235 auf 2812,000, 3240 auf 2822,000, 3245 auf 2832,000, 3250 auf 2842,000, 3255 auf 2852,000, 3260 auf 2862,000, 3265 auf 2872,000, 3270 auf 2882,000, 3275 auf 2892,000, 3280 auf 2902,000, 3285 auf 2912,000, 3290 auf 2922,000, 3295 auf 2932,000, 3300 auf 2942,000, 3305 auf 2952,000, 3310 auf 2962,000, 3315 auf 2972,000, 3320 auf 2982,000, 3325 auf 2992,000, 3330 auf 3002,000, 3335 auf 3012,000, 3340 auf 3022,000, 3345 auf 3032,000, 3350 auf 3042,000, 3355 auf 3052,000, 3360 auf 3062,000, 3365 auf 3072,000, 3370 auf 3082,000, 3375 auf 3092,000, 3380 auf 3102,000, 3385 auf 3112,000, 3390 auf 3122,000, 3395 auf 3132,000, 3400 auf 3142,000, 3405 auf 3152,000, 3410 auf 3162,000, 3415 auf 3172,000, 3420 auf 3182,000, 3425 auf 3192,000, 3430 auf 3202,000, 3435 auf 3212,000, 3440 auf 3222,000, 3445 auf 3232,000, 3450 auf 3242,000, 3455 auf 3252,000, 3460 auf 3262,000, 3465 auf 3272,000, 3470 auf 3282,000, 3475 auf 3292,000, 3480 auf 3302,000, 3485 auf 3312,000, 3490 auf 3322,000, 3495 auf 3332,000, 3500 auf 3342,000, 3505 auf 3352,000, 3510 auf 3362,000, 3515 auf 3372,000, 3520 auf 3382,000, 3525 auf 3392,000, 3530 auf 3402,000, 3535 auf 3412,000, 3540 auf 3422,000, 3545 auf 3432,000, 3550 auf 3442,000, 3555 auf 3452,000, 3560 auf 3462,000, 3565 auf 3472,000, 3570 auf 3482,000, 3575 auf 3492,000, 3580 auf 3502,000, 3585 auf 3512,000, 3590 auf 3522,000, 3595 auf 3532,000, 3600 auf 3542,000, 3605 auf 3552,000, 3610 auf 3562,000, 3615 auf 3572,000, 3620 auf 3582,000, 3625 auf 3592,000, 3630 auf 3602,000, 3635 auf 3612,000, 3640 auf 3622,000, 3645 auf 3632,000, 3650 auf 3642,000, 3655 auf 3652,000, 3660 auf 3662,000, 3665 auf 3672,000, 3670 auf 3682,000, 3675 auf 3692,000, 3680 auf 3702,000, 3685 auf 3712,000, 3690 auf 3722,000, 3695 auf 3732,000, 3700 auf 3742,000, 3705 auf 3752,000, 3710 auf 3762,000, 3715 auf 3772,000, 3720 auf 3782,000, 3725 auf 3792,000, 3730 auf 3802,000, 3735 auf 3812,000, 3740 auf 3822,000, 3745 auf 3832,000, 3750 auf 3842,000, 3755 auf 3852,000, 3760 auf 3862,000, 3765 auf 3872,000, 3770 auf 3882,000, 3775 auf 3892,000, 3780 auf 3902,000, 3785 auf 3912,000, 3790 auf 3922,000, 3795 auf 3932,000, 3800 auf 3942,000, 3805 auf 3952,000, 3810 auf 3962,000, 3815 auf 3972,000, 3820 auf 3982,000, 3825 auf 3992,000, 3830 auf 4002,000, 3835 auf 4012,000, 3840 auf 4022,000, 3845 auf 4032,000, 3850 auf 4042,000, 3855 auf 4052,000, 3860 auf 4062,000, 3865 auf 4072,000, 3870 auf 4082,000, 3875 auf 4092,000, 3880 auf 4102,000, 3885 auf 4112,000, 3890 auf 4122,000, 3895 auf 4132,000, 3900 auf 4142,000, 3905 auf 4152,000, 3910 auf 4162,000, 3915 auf 4172,000, 3920 auf 4182,000, 3925 auf 4192,000, 3930 auf 4202,000, 3935 auf 4212,000, 3940 auf 4222,000, 3945 auf 4232,000, 3950 auf 4242,000, 3955 auf 4252,000, 3960 auf 4262,000, 3965 auf 4272,000, 3970 auf 4282,000, 3975 auf 4292,000, 3980 auf 4302,000, 3985 auf 4312,000, 3990 auf 4322,000, 3995 auf 4332,000, 4000 auf 4342,000, 4005 auf 4352,000, 4010 auf 4362,000, 4015 auf 4372,000, 4020 auf 4382,000, 4025 auf 4392,000, 4030 auf 4402,000, 4035 auf 4412,000, 4040 auf 4422,000, 4045 auf 4432,000, 4050 auf 4442,000, 4055 auf 4452,000, 4060 auf 4462,000, 4065 auf 4472,000, 4070 auf 4482,000, 4075 auf 4492,000, 4080 auf 4502,000, 4085 auf 4512,000, 4090 auf 4522,000, 4095 auf 4532,000, 4100 auf 4542,000, 4105 auf 4552,000, 4110 auf 4562,000, 4115 auf 4572,000, 4120 auf 4582,000, 4125 auf 4592,000, 4130 auf 4602,000, 4135 auf 4612,000, 4140 auf 4622,000, 4145 auf 4632,000, 4150 auf 4642,000, 4155 auf 4652,000, 4160 auf 4662,000, 4165 auf 4672,000, 4170 auf 4682,000, 4175 auf 4692,000, 4180 auf 4702,000, 4185 auf 4712,000, 4190 auf 4722,000, 4195 auf 4732,000, 4200 auf 4742,000, 4205 auf 4752,000, 4210 auf 4762,000, 4215 auf 4772,000, 4220 auf 4782,000, 4225 auf 4792,000, 4230 auf 4802,000, 4235 auf 4812,000, 4240 auf 4822,000, 4245 auf 4832,000, 4250 auf 4842,000, 4255 auf 4852,000, 4260 auf 4862,000, 4265 auf 4872,000, 4270 auf 4882,000, 4275 auf 4892,000, 4280 auf 4902,000, 4285 auf 4912,000, 4290 auf 4922,000, 4295 auf 4932,000, 4300 auf 4942,000, 4305 auf 4952,000, 4310 auf 4962,000, 4315 auf 4972,000, 4320 auf 4982,000, 4325 auf 4992,000, 4330 auf 5002,000, 4335 auf 5012,000, 4340 auf 5022,000, 4345 auf 5032,000, 4350 auf 5042,000, 4355 auf 5052,000, 4360 auf 5062,000, 4365 auf 5072,000, 4370 auf 5082,000, 4375 auf 5092,000, 4380 auf 5102,000, 4385 auf 5112,000, 4390 auf 5122,000, 4395 auf 5132,000, 4400 auf 5142,000, 4405 auf 5152,000, 4410 auf 5162,000, 4415 auf 5172,000, 4420 auf 5182,000, 4425 auf 5192,000, 4430 auf 5202,000, 4435 auf 5212,000, 4440 auf 5222,000, 4445 auf 5232,000, 4450 auf 5242,000, 4455 auf 5252,000, 4460 auf 5262,000, 4465 auf 5272,000, 4470 auf 5282,000, 4475 auf 5292,000, 4480 auf 5302,000, 4485 auf 5312,000, 4490 auf 5322,000, 4495 auf 5332,000, 4500 auf 5342,000, 4505 auf 5352,000, 4510 auf 5362,000, 4515 auf 5372,000, 4520 auf 5382,000, 4525 auf 5392,000, 4530 auf 5402,000, 4535 auf 5412,000, 4540 auf 5422,000, 4545 auf 5432,000, 4550 auf 5442,000, 4555 auf 5452,000, 4560 auf 5462,000, 4565 auf 5472,000, 4570 auf 5482,000, 4575 auf 5492,000, 4580 auf 5502,000, 4585 auf 5512,000, 4590 auf 5522,000, 4595 auf 5532,000, 4600 auf 5542,000, 4605 auf 5552,000, 4610 auf 5562,000, 4615 auf 5572,000, 4620 auf 5582,000, 4625 auf 5592,000, 4630 auf 5602,000, 4635 auf 5612,000, 4640 auf 5622,000, 4645 auf 5632,000, 4650 auf 5642,000, 4655 auf 5652,000, 4660 auf 5662,000, 4665 auf 5672,000, 4670 auf 5682,000, 4675 auf 5692,000, 4680 auf 5702,000, 4685 auf 5712,000, 4690 auf 5722,000, 4695 auf 5732,000, 4700 auf 5742,000, 4705 auf 5752,000, 4710 auf 5762,000, 4715 auf 5772,000, 4720 auf 5782,000, 4725 auf 5792,000, 4730 auf 5802,000, 4735 auf 5812,000, 4740 auf 5822,000, 4745 auf 5832,000, 4750 auf 5842,000, 4755 auf 5852,000, 4760 auf 5862,000, 4765 auf 5872,000, 4770 auf 5882,000, 4775 auf 5892,000, 4780 auf 5902,000, 4785 auf 5912,000, 4790 auf 5922,000, 4795 auf 5932,000, 4800 auf 5942,000, 4805 auf 5952,000, 4810 auf 5962,000, 4815 auf 5972,000, 4820 auf 5982,000, 4825 auf 5992,000, 4830 auf 6002,000, 4835 auf 6012,000, 4840 auf 6022,000, 4845 auf 6032,000, 4850 auf 6042,000, 4855 auf 6052,000, 4860 auf 6062,000, 4865 auf 6072,000, 4870 auf 6082,000, 4875 auf 6092,000, 4880 auf 6102,000, 4885 auf 6112,000, 4890 auf 6122,000, 4895 auf 6132,000, 4900 auf 6142,000, 4905 auf 6152,000, 4910 auf 6162,000, 4915 auf 6172,000, 4920 auf 6182,000, 4925 auf 6192,000, 4930 auf 6202,000, 4935 auf 6212,000, 4940 auf 6222,000, 4945 auf 6232,000, 4950 auf 6242,000, 4955 auf 6252,000, 4960 auf 6262,000, 4965 auf 6272,000, 4970 auf 6282,000, 4975 auf 6292,000, 4980 auf 6302,000, 4985 auf 6312,000, 4990 auf 6322,000, 4995 auf 6332,000, 5000 auf 6342,000, 5005 auf 6352,000, 5010 auf 6362,000, 5015 auf 6372,000, 5020 auf 6382,000, 5025 auf 6392,000, 5030 auf 6402,000, 5035 auf 6412,000, 5040 auf 6422,000, 5045 auf 6432,000, 5050 auf 6442,000, 5055 auf 6452,000, 5060 auf 6462,000, 5065 auf 6472,000, 5070 auf 6482,000, 5075 auf 6492,000, 5080 auf 6502,000, 5085 auf 6512,000, 5090 auf 6522,000, 5095 auf 6532,000, 5100 auf 6542,000, 5105 auf 6552,000, 5110 auf 6562,000, 5115 auf 6572,000, 5120 auf 6582,000, 5125 auf 6592,000, 5130 auf 6602,000, 5135 auf 6612,000, 5140 auf 6622,000, 5145 auf 6632,000, 5150 auf 6642,000, 5155 auf 6652,000, 5160 auf 6662,000, 5165 auf 6672,000, 5170 auf 6682,000, 5175 auf 6692,000, 5180 auf 6702,000, 5185 auf 6712,000, 5190 auf 6722,000, 5195 auf 6732,000, 5200 auf 6742,000, 5205 auf 6752,000, 5210 auf 6762,000, 5215 auf 6772,000, 5220 auf 6782,000, 5225 auf 6792,000, 5230 auf 6802,000, 5235 auf 6812,000, 5240 auf 6822,000, 5245 auf 6832,000, 5250 auf 6842,000, 5255 auf 6852,000, 5260 auf 6862,000, 5265 auf 6872,000, 5270 auf 6882,000, 5275 auf 6892,000, 5280 auf 6902,000, 5285 auf 6912,000, 5290 auf 6922,000, 5295 auf 6932,000, 5300 auf 6942,000, 5305 auf 6952,000, 5310 auf 6962,000, 5315 auf 6972,000, 5320 auf 6982,000, 5325 auf 6992,000, 5330 auf 7002,000, 5335 auf 7012,000, 5340 auf 7022,000, 5345 auf 7032,000, 5350 auf 7042,000, 5355 auf 7052,000, 5360 auf 7062,000, 5365 auf 7072,000, 5370 auf 7082,000, 5375 auf 7092,000, 5380 auf 7102,000, 5385 auf 7112,000, 5390 auf 7122,000, 5395 auf 7132,000, 5400 auf 7142,000, 5405 auf 7152,000, 5410 auf 7162,000, 5415 auf 7172,000, 5420 auf 7182,000, 5425 auf 7192,000, 5430 auf 7202,000, 5435 auf 7212,000, 5440 auf 7222,000, 5445 auf 7232,000, 5450 auf 7242,000, 5455 auf 7252,000, 5460 auf 7262,000, 5465 auf 7272,000, 5470 auf 7282,000, 5475 auf 7292,000, 5480 auf 7302,000, 5485 auf 7312,000, 5490 auf 7322,000, 5495 auf 7332,000, 5500 auf 7342,000, 5505 auf 7352,000, 5510 auf 7362,000, 5515 auf 7372,000, 5520 auf 7382





Rochester, bei Missouri Universität und 1100 Einw. — Boonville, am rechten Ufer des Missouri, 178 M. von St. Louis, mit schönem Rathhaus, 2 Kirchen, 2 Schulen und 1440 Einw., die bedeutenden Handel mit Vieh und landwirthschaftlichen Erzeugnissen treiben. — Glasgow, am linken Ufer des Missouri, mit 2 Kirchen, mehreren großen Niederlagen und 800 Einw. — Independence, 6 M. südlich von Missouri und 200 von St. Louis, ein blühender Handelsplatz von welchem ab fünf bis sechs Tausend Pferde jedes Jahr abziehen, mit 1 Rathhaus, 1 Kirche und 3000 Einw. — Liberty, 9 M. vom linken Ufer des Missouri und 276 von St. Louis, mit 1 Rathhaus, 5 Kirchen, 2 Schulen und 1500 Einw. — St. Joseph, am linken Ufer des Missouri, 14 M. nördlich der Mündung des Robeson und 478 von St. Louis, mit großen Waarenniederlagen und 1040 Einw. — Springfield, an dem Quellflusse der James River bei St. Louis, 258 M. von St. Louis, mit 1 Rathhaus, 1 Kirche und 2 Kirchen und 600 Einw. — Cape Girardeau, am rechten Ufer des Mississippi, 132 M. unterhalb St. Louis, mit 2 Kirchen, dem St. Marys College und 1000 Einw. — New Madrid, am Mississippi, der hier einen großen Bogen macht und die hohe Ufer bald immer mehr unterminirt, mit 1 Rathhaus, 1 Kirche und 745 Einw.; der Ort selbst kommt in Verfall und war früher bebauter angelegt. — Hannibal 116 M. nördlich von St. Louis, am rechten Ufer des Mississippi, mit 1 Kirche, mehreren großen Waarenniederlagen und Manufaktur-Anstalten und mit 1070 Einw. — 40 M. von Hannibal liegt Verdel, die Kolonie des früheren Demoskratischen Reichs aus dem Hannibalischen, 800 Einw. in 150 Werkstätten anfallend. Die Kolonie hat eine große und eine kleine Eisenhütte, eine Mahlmühl, Schmelze, Dreherei, Weberei, Gerberei, Schuhfabrik und verkauft außer dem Vieh und den meisten noch Eisen, Blei, Getreide und Mehl etc. nach St. Louis, wovon er 200 M. einnimmt. Der Geld von Schmelze, den sie jährlich verkaufen, beträgt im gewöhnlichen Jahre 1000 Dollars. Es soll weit und breit kein besseres Eisen geschätzt und gekauft. In jedem Hause mehrere ausgewählte Familien. Jede Familie bekommt Schiefer, was sie braucht und macht sich selbst die Haushaltung und die Küche. Jede bessere Familie hat ein Kuh und je mehrere 2 Kühe. Alle Abende wird das Vieh in die Stadt getrieben wie in Deutschland, Abends in die Dörfer, wo dann Kühe, Schweine, Gänse, Enten vor dem Eintritte ihres Haars sich an den Gassen drängen. Alle Kolonisten haben eine gleiche Kleidung von selbst gefertigten Stoffen und tragen hohe Schuhe mit Trahthalsen, welche hinten oben von der Seite herabhängen. Die Musikanten von 30 Mann, deren Director der frühere Musikantenführer ist in Cincinnati ist, spielt bei ihren Tänzen und Feiern auf. Wenn die Kommande zum Exerciren austritt, ist diese Musikante 62 Mann stark. Alle, früher in Verdel ist jetzt Verdel; daher wird der Sonntag als Ruhe- und Beschäftigung der arbeitenden Natur betrachtet. In Verdel lassen sie sich Abende nicht abgeben. Dennoch kommt es oft vor, daß Leute die Kolonie wieder verlassen, ohne jedoch dadurch die Bevölkerung mit derselben anzuwachsen, und

auch nicht fehlen. So enthält mehrere Mitglieder in anderen Städten, welche regelmäßig ihre Schwärme in die Kolonie schicken. Jeder kann von der Kolonie zurückkommen, was er eingelegt hat, wenn er austritt will. Jeder kann auch nach seinem Willen abgehen, oder zu der Kolonie zurück für sein Geld kaufen und nach Belieben darauf für sein Geld bauen lassen, oder das Land und die Gebäude bleiben zum Besitz und können nach Verkauf der Kolonie nicht veräußert werden. Auch wird jedes Recht verfallener sowohl als allgemeines Besitz von Allen zusammen herbeigeholt, und der Antrag gehört Allen, so daß der Besitz nach eigenem Willen in ihre Eigenschaft befaßt. Die Regierung hat bisher nie liegt in den Händen von Alle und noch 2 andern und keine von ihnen genommen werden. Die übrigen Vorsteher werden von der Masse gewählt. — **Polak**, 67 H. von St. Louis, in Mitten der ersten Mineralquellen, mit 1 Bauhaus, 1 Akademie, 1 Kirche und 1000 Einwohner. — **Oreanville**, mit 600 Gebäuden, mit 1200 Einwohnern, Regierender Präsident der Mineralquellen. — **Regent**, am rechten Ufer des Mississippi, 124 H. von St. Louis, mit 1 Bauhaus, 1 Landhaus, 1 Kirche, 1 Akademie und 1000 Einwohner. — **Starksville**, Regierender Präsident der Mineralquellen. — **Starksville**, am rechten Ufer des Mississippi, 75 Meilen oberhalb St. Louis, in die deutsche Bevölkerung, mit den nützlichsten industriellen Gewerken. Im J. 1800 hat man 40,000 Schonen, die zu 1/4 Dollar und etwas 400 Trossen, die mit Leinen bespannt waren. Der heutige Boden ist fast beinahe kahl ist, weil er in der Kolonie nicht als Ackerland, sondern nur als Weideland benutzt wird.

**Der Staat Californien.**

Dieser Staat, von den Mexikanern Nueva oder Alta Californien, von den Nord-Amerikanern Upper Californien (Ober-Californien) genannt, ist durch die Verfassung, welche die Abgeordneten desselben mit Zustimmung des von der Regierung eingesetzten Gouverneurs General Ytesa am 10. November 1849 erließen, und welche der Congress anerkannt hat, auf folgende Weise begrenzt: Die Grenze beginnt an dem Punkte wo 42° N. B. und 120° W. L. von Oreanville durchschneidet, läuft alsdann südlich an der Höhe beider 120° W. L. bis 39° N. B., von dort läuft sie in gerader Linie und südlicher Richtung zum Colorado-Flusse auf einem Punkt, wo derselbe 35° N. B. durchschneidet, von dort in der Mitte dieses Flusses abwärts zur Grenze der Vereinigten Staaten und Mexicos, wie dieselbe durch den Vertrag vom 30. Mai 1848 zwischen den Vereinigten Staaten und Mexico bestimmt worden ist. Von da läuft sie westlich bis an das letzte Grenz-Linie zur Küste des Stillen Ozeans und drei englische Meilen weit in denselben hinein, von dort folgt sie der Richtung des letzteren Küste in nordwestlicher Richtung bis zum 42° N. B., von dort auf der Linie des 42. Grades bis zum Ausgangspunkte, der Staat

begreift ferner alle Inseln, Häfen und Bays der Küste des Stillen Oceans entlang und an derselben. Der Flächeninhalt beträgt 166,981 Quadratmeilen. Der Haupttheil ist ein lang gestrecktes Thal, von den Flüssen S. Joaquin und Sacramento durchströmt, zwischen zwei von Norden nach Süden laufenden und zulage der Küste verlaufenden Bergketten, und einer dritten Bergkette im Norden, die von Osten nach Westen streicht. Die erste Bergkette, Küstengebirge (coast Range) genannt, besteht aus einer Reihe nach dem Meere hin felsiger und schroffer, gegen Osten in hügelige Berge und rollendes Land auslaufender Berge, zwischen welchen sich mehrere kleine Flußthäler und ein größeres, das des Sonnentura oder Salinas, eines 120 Meilen langen und in die Bay von Monterey sich ergießenden Flusses, befinden. Letzteres ist fruchtbar und für kleine Niederlassungen geeignet. Diese Bucht, in ihrer ganzen Ausdehnung nach Westen zu dem Ocean geöffnet, hat nur im Süden einen kürzeren Vorsprung (Cape of Pinos) Cap der Fischen, wodurch ein Hafen, jedoch keiner von besonderer Größe, der Hafen von Monterey, entsteht. Aber zwei andere Einschünte, die Bay von San Diego und San Francisco bilden Häfen, welche, wie Fleischmann mit Recht bemerkt, durch Sicherheit gegen Stürme in jeder Richtung, durch Geräumigkeit und guten Untergrund und vortheilhafte Lage hinsichtlich der Vertheidigung die vorzüglichsten auf der ganzen Westküste Nordamerikas bis zum 49. Grade sind, so daß schon dadurch allein Californien die erste Wichtigkeit unter allen jenen Küstenländern des Stillen Oceans erlangt. „Der Hafen von S. Diego, schreibt Fleischmann besteht in einer durch zwei Landzungen geschützten und von Nordwesten nach Südwesten gerichteten Bucht mit einem schmalen, von Norden nach Süden gerichteten Eingange“. Amorey sagt über ihn: „Er ist einer der besten Häfen von Callao bis Pugets Sound mit der einzigen Ausnahme desjenigen von S. Francisco. Nach der Meinung einiger Seesoldaten ist er sogar denselben durch ein gleichförmiges Klima, besseren Untergrund und Sicherheit vor Winden jeder Art vorzuziehen. Die Handels-Hauptstadt aber muß in der San Francisco Bay wegen der großen Verbindung nach den Innern liegen.“ Jedemfalls ist San Diego der Hauptort für den Handel des südlichen Californiens bleiben, welches ebenfalls keinen geringen Werth, wenn auch keinen so großen, wie die Landeshälfte nördlich von der Vertheilung der zwei Gebirgsketten an besitzt. Viel größer und wichtiger ist die, das ganze Küstengebirge durchbrechende, bei einer mittlern Breite von 6 Meilen 60 — 70 Meilen lange, die Hauptlinie des Landes aufnehmend so die Verbindung mit dem Innern erhaltende in ihrer Bildung

den der Höhe des Stils.  
Der Flächeninhalt beträgt  
ist ein lang gebogenes  
Sacramento durchfließt,  
aufenden und zuletzt dort  
ihnen Bergkette im Nor-  
st. Die erste Bergkette  
steht aus einer Reihe nach  
den Osten in hügelige Ber-  
berge, zwischen welchen  
höheres, das des Dou-  
rellen langen und in die  
s, befinden. Letzteres ist  
geeignet. Diese Hügel  
zu dem Ocean gesteuert,  
sprung (Cape of Pinos)  
schon früher von besonderer  
Über zwei andere Ein-  
San Francisco. Die  
Nacht besteht, durch die  
durch Geräumigkeit und  
hinreichlich der Vertheil-  
Bestände Nordamerika's  
durch allein Californien  
Rüstenländern des Stillen  
Oceano, schreibt Fleischmann,  
schickten und von Nord-  
ost mit einem schmalen, von  
ge. Amorey sagt aber  
Callao bis Puget's Sound  
von S. Francisco. Nach  
sogar demselben durch ein  
und Sicherheit vor Wirt-  
s-Hauptstadt aber muß an  
den Verbindung nach dem  
an Diego der Hauptplatz  
zu bleiben, welches eben-  
keinen so großen, wie die  
ang der zwei Gebirgszüge  
ist die das ganze Län-  
ern Breite von 6 Meilen  
des Landes aufnehmende,  
fließende in ihrer Bildung

der Ostsee ähnliche Bucht oder Bay von San Francisco.  
Ihre Eingang vom Meere her besteht in einer engen, etwa eine  
Meile langen und eine halbe Meile breiten Einfahrt, von Fremont  
Chrysopele oder das goldene Thor benannt, ehe noch Gold ent-  
deckt worden war. Fremont nannte sie das goldene Thor in Be-  
ziehung auf die zukünftige Bestimmung dieses Hafens als Mittel-  
punkt des asiatischen Handels des Landes. Eine treffliche Nach-  
ahmung des Namens Goldenes Horn, welchen die Griechen den  
Hafen ihres asiatischen Handels, Byzanz (Constantinopel) gegeben  
hatten, früher als Fremont gedacht, ist diese Einfahrt ein goldenes  
Thor geworden, und wird es sein in Fremont's Sinne, wenn es  
in der jetzigen Bedeutung nicht mehr ist. Diese berühmte Bay,  
welche im Grunde ist, alle Kriegsschiffe der Vermächte zumal zu  
bergen, besteht aus drei Theilen. Der erstere erstreckt sich südlich  
als die eigentliche Bay am San Francisco; nördlich von ihr  
liegen zwei andere, durch enge Straßen mit der erstern und unter  
einander verbundene Bays, Sals Bay und Sausal Bay,  
welche letztere in das Delta des Sacramento-Flusses ausläuft. Die  
Bays haben schöne Ufer, theilweise mit Waldwäldern, fruchtbaren  
Striche und kleinere Flußthäler, von denen das des S. Joaquin  
(San Jose), welches in die Francisco Bay ausmündet, durch Al-  
ma und Fruchtbarkeit sich auszeichnet. In der allgemeinen Rich-  
tung des Küstengebietes streicht die Sierra Nevada, ein Ge-  
birgszug, von welchem der größere Theil des Küstens mit Schnee  
bedeckt ist, der aber nach Westen einen langgestreckten Abfall hat,  
mit zahlreichen Bergspitzen, die zuletzt in Hügel übergehen und aus  
ihren Schluchten eine Menge von Flüssen entsenden, die sich in die  
Betteln der zwei Hauptflüsse S. Joaquin und Sacramento  
ergießen, von welchen ersterer von Süden nach Norden, letzterer  
von Norden nach Süden das Thal durchfließt und zusammen das  
schon erwähnte, von vielen Kanälen durchschnittenen Delta bilden.  
Der S. Joaquin hat seinen Ursprung im Stillen See, Lake oder  
Tulare-See, der im Süden des Thales von einer Menge Zu-  
flüsse des Gebirges gebildet wird, welche Ufer hat und zum großen  
Theil ein bloßer Sumpf ist. Wenn dieser See steigt, so leitet er  
in ihn seinen Wasserüberfluß ab. Während der trocknen Jahres-  
zeit erhält er sein Wasser vom Rio de los Reyes und dessen Zu-  
flüssen, dem Arguemes, Towahumms und Stainsland; der Co-  
hones und den Moguales fließen seinem, in der Nähe seiner Ver-  
einigung mit dem Sacramento, morsigen Bette zu. Das Thal  
dieses Flusses, 140 Meilen lang und 50 Meilen breit, enthält  
nach den Schilderungen Fremont's eine große Mannigfaltigkeit des  
Bodens, der zum Theil ganz dürr und unfruchtbar, theils aber bei

sonders in den Bottoms der Ostseite, sehr eriebig ist. Nach  
 des Berichts ist das Thal an manchen Stellen bis 100 Meilen  
 breit, und besteht zum großen Theil aus offenen Prairien, die  
 bald abwechseln. Das Land sei ungemein reich an wilden Vie-  
 den, Elken, Hirschen und grauen Bären, habe große Strecken  
 welche sich trefflich für den Ackerbau eignen, doch hält er das  
 im Allgemeinen nicht für geeignet zum Landbau. Der Boden  
 an vielen Stellen zu hart und zäh, oder stark mit Salz gesättigt  
 oder damit bedeckt. Doch gelte das nur von den Ebenen  
 das Berg- und Hügelland jedoch meist vortreflich zu sein. Das  
 Klima sei ein großes Widerspiel. Von November bis März  
 zu kalter Regen; von Mitte April folge heiße Dürre, und im  
 August habe er, in der Ebene unter 38½ Grad, 110° Fahrenheit  
 Wärme im Schatten beobachtet. Die stehenden Sümpfe entvol-  
 teten dann schädliche Dünste, durch welche das umliegende Land  
 lange zu einem Todtenfelde werde, bis man Abzugskanäle an-  
 legt habe. von Ross in seinem, des Auswanderers Handbuche  
 Allgemeine Auswanderungs-Zeitung 1861 No. 111, dage-  
 gen hält dieses Thal, die westliche Hälfte, die Ebene und unfruchtbar  
 wegen seiner Wasserkraft, eines Holzreichthums, seines Grasens  
 seiner weiten Strecken fruchtbarer Bodens vorzüglich zur An-  
 lage von Farms und Fabrikablässements geeignet. — Das Sacra-  
 mento-Thal dehnt sich nach dem Berichte der genannten  
 Zeitung vom 40° 30' n. B. 180 (engl.) Meilen weit nach Süd-  
 hin aus, umfaßt das Land vom Fuße des californischen Gebirges  
 im Osten bis zum Küstengebirge im Westen, und bildet ein  
 dessen größte Breite von 50 Meilen bei New-Halvetia ist.  
 ganze Thal ist eine angehörmante, abhängige Prairie, die sich  
 ungefähr vier Fuß auf die Meile und vom obersten Ende unge-  
 900 Fuß über den Meeresspiegel erhebt, und hier Länge nach  
 Hauptterassen bilden, welche die obere und die untere Prairie  
 nennt werden. Die niedrigen, wellenförmigen Hügel, welche  
 obere Prairie bilden, erstrecken sich auf verschiedene Entfernungen  
 bis in die untere Prairie hinein, und geben die Grenzlinie be-  
 der eine unregelmäßige Gestalt. Die obere Prairie liegt unge-  
 60 Fuß höher, als die untere, und der Abfall nach letzterer  
 ist verschieden, bald sanft, bald steil. Durch dieses Thal  
 der Sacramento, der aus dem Gebirge im Norden des Staates  
 fließt und sich nach Osten neigt, von wo er seine Hauptzweige  
 erhält, unter denen der Rio de la Pluma, von dem im  
 nördlichen Theile des Gebirges (Ferber-Fluß) genannt, der mehrere Berg-  
 in sich aufnimmt, der Yuba, Bear und Deer die bedeutendsten  
 sind. Der Feather-Fluß vereinigt sich mit dem Sacra-

he erlegt ist. Nach Bel-  
 Stellen bis 100 Meilen  
 offenen Prairien, die mit  
 reich an wilden Pflanz-  
 ren, habe große Strecken,  
 zuweilen, doch hält er das Thal  
 Landbau. Der Boden sei  
 er stark mit Salz geschwän-  
 das nur von den Ebenen;  
 t vortrefflich zu sein. Das  
 in November bis März falle  
 ge heiße Dürre, und im Au-  
 Grab, 110<sup>er</sup> Jahreshöheit  
 stehenden Sämpfe entwickel-  
 he das unillogende Land so  
 s man Abzugskanäle ange-  
 iswandere's Handbau" und  
 1851 No. 111<sup>er</sup>), dagegen  
 die Ide und unfruchtbar ist,  
 leichtbüns, fettes Gras und  
 ebens vorzüglich zur Anlage  
 ge'znet. — Das Sacra-  
 Verichte der genannten (Je-  
 ) Meilen weit nach Süden  
 des californischen Gebirges  
 Weiten, und bildet ein Oval,  
 bei New-Helvetia ist. Das  
 abhängige Prairie, die sich un-  
 vom obersten Ende ungefähr  
 lebt, und der Länge nach zwei  
 e und die untere Prairie ge-  
 nstabhängigen Hügel, welche die  
 auf verschiedene Entfernungen  
 geben. Die Grenzlinie dersel-  
 oberer Prairie liegt ungefähr  
 der Abfall nach letzterer hin  
 Durch dieses Thal fließt  
 ebtzig in Norden des Staates  
 wa wo er seine Hauptzweige  
 Plinmas, von dem Amerika-  
 cament, der mehrere Bergströme  
 und Der die bedeutendsten  
 gt sich mit dem Sacramento

fünfzehn Meilen oberhalb New-Helvetia und neunzig Meilen von  
 der Bay von San Francisco entfernt, und mißt 100 Meilen in  
 der Länge. Sein Lauf ist, nachdem er das Sacramento Thal er-  
 reicht hat, fast süblich und fünfzig Meilen von seiner Mündung  
 schwindet er zu einem Bergströme zusammen, der im nördlichen  
 Theile des Californiengebirges entspringt. Während der trocknen  
 Jahreszeit ist er an seiner Mündung durchwaßbar, Triebland macht  
 ihn aber häufig gefährlich; seine Uferbänke erheben sich zwanzig  
 oder dreißig Fuß über seine gewöhnliche Wasserhöhe, während der  
 Regenzeit tritt er aber wie der Sacramento auch über seine Ufer  
 hinaus. — Der Amerikaner-Fort vereinigt sich mit dem Sacra-  
 mento bei New-Helvetia und ist bei seiner Vereinigung mit diesem  
 nur wenig über 100 Fuß breit, reißend und seicht; seine Ufer sind  
 hoch und können eine große Wassermasse fassen. — Die obere Prai-  
 rie, am obern Ende des Sacramento-Thales, liegt 2 bis 300  
 Fuß über dem gewöhnlichen Wasserstande des Flusses und steigt  
 sich, gleich der unteren Prairie, nach Süden, ihre Breite über-  
 schreitet nicht fünf Meilen, was auch thalwärts die durchschnitt-  
 liche Breite ist. Ihre wellenförmigen Hügel bestehen aus lehmig-  
 tem Erythrododen, Grund und Kies, während der Boden der unter-  
 ren Prairien aus reichem Alluvium besteht. Der sübliche Theil  
 der untern Prairie, an der Westseite des Flusses, ist mit Büschen be-  
 deckt, welche auch auf der obern Prairie wachsen und dichter und  
 mit andern Waldbäumen untermischt werden, je mehr sie sich nach  
 dem Gebirge hinziehen. — Fast im Mittelpunkte der untern Prai-  
 rie, zwischen dem Sacramento und dem Feather-Flusse, stehen die  
 Bates-Hügel, welche sich 1794 Fuß hoch über die Ebene erheben  
 und ungefähr 10 Meilen im Durchmesser haben. Die Basis dies-  
 ser Hügel steht ungefähr auf gleicher Höhe mit der obern Prairie  
 und der Boden um sie herum ist von gleicher Beschaffenheit wie  
 der der übrigen untern Prairie. Zur Fruchtzeit steigen die Ge-  
 wässer des Sacramento-Flusses bis an ihren Fuß hinauf und um  
 diese Zeit sind sie die Anzuchtstätte für zahlreiches Wild. Die  
 Hügel sind von vulkanischer Formation. — Auf der untern Prai-  
 rie findet man hier und da Trübe oder kleine Seen, deren einige  
 stehend sind, andere von kleinen Bächen gespeiset werden. Diese  
 sind von dichtem Unterholz, mit Wein umrankt, umgeben und  
 schwer zugänglich. Auch steht man bisweilen auf steile, trockene  
 Bodenausschlüngen, welche in der Regenzeit sich mit Wasser an-  
 füllen. Gegen das Ende der trocknen Jahreszeit (September und  
 Oktober) reißt die anhaltende Dürre an vielen Stellen den Bo-  
 den der untern Prairie auf. — Das Thal des San Juan liegt  
 süblich von der Bay von San Francisco und hat im Vergleich

mit den andern besden, nur einen geringen Umfang, übertrifft sie aber beide an Bodengüte, Klima und Erzeugnissen. Es liegt zwischen den vorhin erwähnten Hügeln und dem Küstengebirge, dehnt sich in der Länge 60 Meilen weit über die Mission San Juan hinaus und misst in der Breite 20 Meilen. Aussehend ist es eine gerade Ebene, steigt aber doch allmählig nach Süden aufwärts. Die Prarie oder Ebene dehnt sich bis zu den hohen Hügeln im Osten aus, im Westen dagegen hat das Thal rollende Hügel, gleich denen, welche bei Beschreibung des Sacramento-Thales erwähnt wurden, nur sind diese regelmäßig begrenzt. Es giebt in den drei Thälern noch viele kleinere Strecken Landes, die hier nicht erwähnt worden sind, und deren Boden von verschiedener Güte ist, wo aber eine künstliche Bewässerung nicht vorgenommen werden kann, oder die Lage nicht niedrig ist, kann an einen Aushau nicht gedacht werden.“ — Für Landwirtschaft und Viehzucht ist das Land außerordentlich geeignet. Dafür zeugen die von den Franciscanermissionen gegründeten Missionen, deren 183 nicht weniger als 21 vorhanden waren. Sie bestanden aus einer Anzahl von Gebäuden, welche ein großes Kloster bildeten, enthielten Kirche, Schulzimmer, Wohnräume, Spital und Scheune; rings um wohnten die bekehrten Indianer, welche von den Mönchen zur Arbeit und zur Ausübung kirchlicher Gebräuche angehalten wurden. Sie lernten unter Anderem Spinnen und Weben, Nähen und einige Handwerke. Getreide, Del und Wein waren Haupterzeugnisse des Feldbaues, und bei vielen Missionen wurde die Viehzucht in so ausgedehnter Weise betrieben, daß jene von San Gabriel bei los Angeles 17 große Viehzuchthöfe besetzt mit 105,000 Stück Rindvieh, 40,000 Schaaßen und 20,000 Pferden; auch lieferte jährlich 20,000 Fanegas Getraide. Auf den Missionen im Süden, welcher der Bewässerung bedarf, wurde auch Zucker und Reis gebaut, und für erstern ist das Klima wegen des gänzlichen Fehlens der Nachtfröste jedenfalls geeigneter, als in Louisiana. Auf der genannten Mission bei los Angeles wurde ausgezeichnet Wein produziert und Californien verspricht, eins der besten Weinsländer zu werden. Weizen gedeiht vortreflich und europäische Gemüße und Baumfrüchte, welche in der übrigen Union gezogen werden, ausgezeichnet; Hafer wächst wild; das Gras ist üppig und nahrhaft. Darf man den Nachrichten glauben schenken, so erzielte im Jahre 1850 Jos. M. Hornor bei San Jose auf 160 Acre Baumwolle, Zwiebeln, Kraut und Rübisse, die er für 2218 Dollars verkaufte. Seine Zwiebeln brachten 40 Cents das Pfund Kraut 40 Cents für den Kopf. Im J. 1851 gedachte er 8 Acre zu bebauen. Kurz Californien bietet die Möglichkeit ein



Umfang, übertrifft sie  
 zugreifen. Es liegt zwi-  
 dem Küstengebirge, dehnt  
 die Mission San Juan  
 allen. Ausnehmend ist es  
 nördlich nach Süden auf-  
 bis zu den hohen Pá-  
 hat das Thal rollende  
 abung des Sacramento-  
 regelmäßig begrenzt. Es  
 vere Streden Landes,  
 n Boden von verschiede-  
 wässerung nicht vorgenom-  
 mäßig ist, kann an einen  
 Landwirtschaft und  
 eignet. Dafür zeugen die  
 n Missionen, deren 1835  
 Sie bestanden aus einer  
 n Bieder bildeten, enthielt  
 Hospital und Scheune; rings-  
 che von den Mönchen zur  
 bedürfnisse angehalten wur-  
 den und Weben, Mastik und  
 Wein waren Haupterzeug-  
 nissen wurde die Viehzucht  
 ab jene von San Gabriel  
 besteht mit 105,000 Stück  
 werden; auch lieferte sie  
 für den Missionen im Sü-  
 wurde auch Zucker und Reis  
 wegen des günstigen Aus-  
 eigneter, als in Louisiana.  
 helos wurde ausgezeichnet  
 ist, eins der besten Wein-  
 vortrefflich und europäische  
 der übrigen Union gezogen  
 id; das Grad ist lippig und  
 Klauen schenken, so erzogte  
 an Jose auf 160 Aere Land  
 biffe, die er für 221,880  
 rächten 40 Cent das Fund,  
 J. 1851 gewährte er 800  
 bietet die Möglichkeit einer

Landwirtschaft, wie sie kein andere Staat durch die Kenntlich-  
 seit der Produkte in der Union darbietet. Durch die Kongressacte  
 vom J. 1851, welche einen General-Landmesser (Surveyor General)  
 dort zur Vermessung öffentlicher und Privatländer einsetzt und  
 die dazu nöthigen Gesetze anordnet, wird auch dort sehr bald die  
 Erwerbung von Grenzland in derselben Weise wie sonst bei Un-  
 wanderern eröffnet sein. — An Mineralien ist das Land sehr  
 reich, besonders an Gold. Hat dieses Metall Californien erst  
 bekannt gemacht und seit nun 3 Jahren die Welt in Erstaunen  
 gesetzt. Auf den Goldreichtum dieses Landes hatte zuerst ein  
 deutscher Naturforscher Adolph Brumby aus Berlin, der auf sei-  
 ner Reise um die Erde im J. 1829 auch Californien besuchte, auf-  
 merksam gemacht, allein seine Notizen wurden nicht beachtet; dem  
 Zufall sollte es überlassen bleiben, das californische Gold zu Tage  
 zu fördern. In den letzten Tagen des Februarmonats 1848, er-  
 zählt Dr. Andrea in seinem „Nord-Americo“, war Jakob Mar-  
 shall, ein Arbeitsmann (nach andern Nachrichten) ein Geschäfte-  
 freund, welcher im Jahre 1839 sich dort niedergelassen hatte und  
 der rechte „Schanzgräber“ Californiens geworden ist, vom Capitain  
 Sutter beauftragt worden, am Südrande des American Fort,  
 etwa 50 Meilen von New-Helvetia entfernt, eine Sägemühle zu  
 bauen, um die schönen Kadelwäldungen nutzbar zu machen. Es  
 zeigte sich, daß Marshall den Mühlgraben zu schnell gebaut und  
 dem Wasser nicht Abzug genug gegeben hatte. Um Arbeit zu er-  
 sparen, ließ er daher die volle Strömung des Flusses in den Grä-  
 ben leiten, damit diese das Bett erweitern. Der Versuch gelang;  
 die Strömung riß viel Schlamm und Sand fort, welche sich am  
 untern Ende des Grabens ablagerten. In dem Sande gewahrte  
 Marshall eine Menge glänzender Theilchen, die er für Gold hielt.  
 Er benachrichtigte den Capitain Sutter von diesem wichtigen Funde,  
 welchen beide geheim halten wollten. Aber durch die Arbeiter,  
 welche beim Mühlbau beschäftigt waren — fast lauter Norma-  
 nen — wurde die wichtige Entdeckung bald allgemein bekannt, und  
 an den Ufern des Rio de los Americanos (American Fort) und  
 des Sacramento ereigneten sich Aufstände und kamen Erscheinungen  
 vor, wie die Welt sie noch nicht gesehen hatte. Nach wenigen  
 Wochen waren schon Tausende von Goldgräbern in dem neuen  
 Dorado; sie stürzten, wie ein Augenauge sich ausdrückt, „aus  
 Wasser und in die Thäler, um Gold aus der Erde zu wässern, ge-  
 rade so wie tausend Schwäne, die man in einen Wald läßt, nach  
 Wurzeln und Erdkräutern wässern. Kaufleute und Apotheker, Aerzte  
 und Geistliche, Handwerker und Gerichtsbearbeiter, Notarien und  
 Caffeeplantagen, Weiße und Negern, rothe und schwarze Men-

schen, Alles alte in die Goldregion, und San Francisco, damals  
 (im Sommer 1848) noch ein Dorf, war von allen seinen männ-  
 lichen Einwohnern verlassen, bis auf drei Kaufleute und einige  
 Soldaten. Alle Waaren und Lebensbedürfnisse flogen überher,  
 im Preise und der Arbeitslohn wurde fabelhaft groß. Gold lachte  
 im Jahre 1849 strömten von aller Welt Tausende Abenteuer nach  
 Californien, um Theil an der Goldgrube zu haben; theils auf dem  
 Landwege über die Felsengebirge und die Sierra Nevada, theils  
 um das Cap Horn; sodann aus China, Peru, Mexiko, von den  
 Sandwichs-Inseln, aus China und Neu-Holland. Im Juli 1849  
 waren mehr als 15,000 Ausländer, d. h. solche, die nicht den  
 Vereinigten Staaten als Bürger angehörten, im Lande; eine dop-  
 pelt und vielfach größere Zahl folgte, das noch vor wenigen Jah-  
 ren unbetannte Land wurde in denselben Jahre zum Staate er-  
 klärt, und die Staatsverfassung am 13. November 1849 vom Volk  
 genehmigt. Der Goldgewinn bis Ende Januar 1851, binnen  
 etwa 13 Monaten, wurde auf 150 Millionen Dollars angeschla-  
 gen, und der Aufschlag ist nicht zu hoch; seit jener Zeit ist keine  
 gegeben und gewonnen worden, und die Ausbeute ist im Allge-  
 meinen noch sehr groß. Die Gesamtverfischung im Juni 1850  
 betrug 5,343,754 Dollars, und die Minerausbeute schien sich  
 zu als abzunehmen. Man meint, daß die californischen Goldgru-  
 ben sich noch nicht in tausend Jahren erschöpfen werden. In  
 Mexico wurde 66 Fuß unter der Erde ein Goldkumpen von 2  
 Pfund Gewicht (an 5400 Dollars im Werth) gefunden. Wie weit  
 die Goldregion sich erstreckt, läßt sich nicht genau bestimmen,  
 da auch schon an der Nordgrenze nach Oregon hin und in O-  
 regon selbst Gold aufgefunden worden ist. Den neuesten Nachrich-  
 ten zu Folge sind die dortigen Minen überaus ergiebig. Im Theile  
 des San Joaquin und San Sacramento reicht die Goldregion je-  
 schon der Sierra Nevada und dem Küstengebirge vom 41. bis zu  
 37. N. B.; dort ist der Erdboden überall goldgeschwängert,  
 Delle der Flüsse z. B. des Bottle River, Feather River, Ame-  
 ran River, Consumans, Calaveras, Stanislaus, Tuolumne, Wa-  
 yasa etc. in trocknen Strombetten, und in den Gebirgsflüssen.  
 In diesen wird das Gold im Quarzgestein, in jenen als Blau-  
 schen oder Staub gefunden. Zum Zermalmen der Quarzsteine  
 stellen man jetzt Wassermühlen an, vertrittelt deren in  
 ihre Resultate erlangt werden sollen. Die Grabung und Be-  
 reitung des Goldes erschließt aber eine ganz physische Constitution  
 große physische Anstrengung. Außerdem kommt viel auf Glück  
 denn das Ergebnis der Vorrichtungen ist sehr verschieden; ei-  
 nige Placer sind sehr reich, andere gewähren kaum den Unterhalt

San Francisco, damals  
 von allen Seiten mehre-  
 re Kaufleute und einige  
 Kaufleute gegen unbesch-  
 reiblich groß. Gold suchte.  
 Haben Abenteuer nach  
 zu haben; theils auf dem  
 Sierra Nevada, theils  
 Petri, Mexiko, von den  
 Holland. Im Juli 1849  
 h. solche, die nicht den-  
 ken, im Lande eine be-  
 reits noch vor wenigen Jah-  
 ren Jahre zum Ende er-  
 November 1849 vom Orte  
 de Januar 1851. Binnen  
 hundert Dollars angekauft,  
 seit jener Zeit ist immer  
 le. Ausbeute ist im Allge-  
 menseren in Juni 1852  
 Mineraubenteiler haben  
 die kalifornischen Gold-  
 schätze haben würden. Bei  
 ein Goldkumpen von 26  
 Werth) gefunden. Wie weit  
 sich nicht genau bestimmen,  
 Oregon hin und in Dre-  
 a. Den neuesten Nachricht  
 überaus ergiebig. Im Thale  
 to reicht die Goldregion zu  
 stangeberge vom 41. bis zum  
 50. goldgeschwängert, im  
 der, Feather River, Ameri-  
 kantsland, Qualimine, Mar-  
 d in den Gebirgsflüssen.  
 schone, in jenen als Blätt-  
 fernmalen der quarzreichen  
 an, vertrittet deren un-  
 Die Grabung und Wasch-  
 arte physische Constitution und  
 em kommt viel auf Oker an;  
 ist sehr verschieden; einige  
 ren kann den Unterhalt.

Nur, Gold hat man bereits Silber gefunden; Quecksilber gleich  
 reicher, Gessung; Eisen ist in Masse vorhanden; auch Blei ist ge-  
 endlich vorhanden; Kohlen soll es in Californien und Oregon in  
 reichlich geben, doch man die ganze künftige Dampfbohrer der Eise-  
 ren damit versehen zu können hofft. Auch viele treffliche Miner-  
 zalkieselquellen sind vorhanden. Untersuchungen sind jetzt die  
 warmen Quellen des Westens. Ein Silbererz eine Grube von  
 200000 Pfund, deren Temperatur zwischen 100 und 160 Grad  
 Fahrenheit war, obgleich sie alle bis zu dem Punkte von 100  
 den Durchschnitts-Graden. Auch Silbererz, das die Temperatur  
 der gewöhnlichen Quellen, sich während einiger Wochen bis zu 1000  
 ändert und wechselt, von 100 bis zu einer gewissen Höhe  
 abgeht. In der Höhe des künftigen Dampfbohrer, das man glaubt  
 bis zu einer Höhe von 100000 Fuß zu gehen, davon ist man  
 ausfinden, indem sie sich durch einen Kanal von einem  
 an 2000 Fuß abwärts führen, wie die ersten Dampfbohrer.  
 Das Beste dieser Dampfbohrer hat man in der Entfernung  
 einer Meile und weiter. Das Beste ist ein sehr angenehmes  
 frisches Wasser, schreibt Richardson, und darin können sich  
 andere Stoffe absetzen. In den Höhen ist Frost niemals vor-  
 handen, auch nicht im Winter; die Temperatur gemäßiget. Im  
 November an 100 Grad Fahrenheit; im Sommer dagegen bis zu  
 eine fast unbeschreibliche Hitze, die höchsten Temperaturen. Auch  
 der Beste dieser Bergwerke, den sich eben in Oregon befindet,  
 auf der Westseite der Höhe der Höhe, im Winter Silbererz  
 Werth, welcher bis sich nicht beschreiben lässt, die Menge hat  
 übertrifft, im Sommer Noth, welcher alle Fruchtbarkeit der  
 trockenen Hochländer (des Felsengebirge) zerstört hat. Die  
 gewöhnlich heisst im Süden mit wärmere Monate und der kalte  
 Regen ist sehr stark und sehr heftig, im der Mitte hat  
 erst bis in den März im Westen, nach dem Winter hat sich  
 mehrentheils abgesetzt; übrigens regnet es die meiste Zeit  
 den mit Unregelmäßigkeit. Während der Sommerzeit, wie  
 in allen warmen Gegenden, am Meer, ein Gewind regnet bis  
 alle Tage auf eine Höhe von 50000 Fuß, wozu das Meer von  
 San Francisco und der andere Meeresküste während dieser Zeit  
 ist ein unangenehm wird. Einige Stellen von der Höhe erst  
 seit in dieser Gegend nicht mehr vorhanden. Seit diese Höhe  
 nach dem Verfall in S. Francisco und Comstock im Jahr  
 Jahre 1852 die Cholera, und forderte man die Cholera, nach die-  
 dem Gebirge hartnäckige Jahre; und die Cholera. Das die  
 wohnt Californien die Cholera, und forderte man die Cholera, nach die-  
 dem Gebirge hartnäckige Jahre; und die Cholera. Das die  
 wohnt Californien die Cholera, und forderte man die Cholera, nach die-

Chinesen; sie machen sich nicht nur in San Francisco, sondern auch in den Niederbayern breit, und stülft die Dörfer wasser aus der Erde. Es gibt es ein Peking, Canton und Hongkong, und die Einwanderung aus dem himmlischen Reich ist in ungläublichem Maßstabe begriffen. Binnen zwei Wochen wanderten im Jahr 4000 Chinesen ein. Der Hauptzug kommt von Canton, San Francisco und dessen Umgebung. Im August 1852 schloß man die chinesische Bevölkerung auf 27,000 Geelen, und bis Ende des Jahres dürfte sie um fünfzehn und darüber geblieben sein. Die wenigen, welche wieder in ihre Heimath zurück, sie sind meistens Handel, Gewerbe und Kunst, die ohne ihre Arbeiter, das Gedeihen Chinas verliert. Den Frauen die Auswanderung, sich so gut wie möglich zu verschaffen haben. Es ist sehr bedauerlich, daß es mit dieser Bevölkerung, die sich schwer americanisirt, wie einst mit den Mohren, zu blühenden Staaten kommt. Gewiß stehen diese Völker mit den unabhängigen Stämmen der Indianer, die ihren Untergang immer näher heranziehen sehen und den letzten Verzweiflungskampf zu kämpfen genöthigt werden. Schon machen sie ungewöhnliche Anstalten und die Zeit ist wohl nicht mehr fern, in welcher sie losbrechen werden, um dann aus der Reihe der Nationen zu verschwinden. Ihre Grenzen sind ihnen gesetzt. Von jetzt an wird die Zahl auf 40 bis 60,000. — Daß das Leben bei einem solchen Gemisch von Menschen ein buntes und oft gefahrvolles ist, läßt sich leicht denken. Krieg und Unruhe, wird herrschen, und die Mitte an der Tagesordnung, und es wird dort von Duelle die in neuerer Zeit wohl Obergewicht vor einem großen Publikum ausgeübt werden. Mit der Zeit aber wird das Leben ein gesetzliches und geregeltes werden, weil schlimmer und unheilvoller ist das Einbringen der Negersklaven aus den südlichen Staaten und das Gesetz, welches der californische Senat erließ, daß bis zum Ende des Jahres zur Wiedererlangung entkommener Sklaven ein Jahr lang die Hälfte des Staats beanspruchen kann. Nach Ablauf dieser Zeit gilt der entkommene Sklave als frei. Das Gesetz voll Inconsequenz und Ungerechtigkeit wird wahrscheinlich zur Theilung Californiens in zwei Unionstaaten, — einen sklavenhaltigen und einen sklavenfreien Staat führen. — Der sklavenfreie Staat wird sich Unter-Californien, derzeit meist nicht einschließen. — Die Zahl der Einwohner des Staates Californien mag jetzt nahe an 200,000 betragen. — Die Verfassung enthält allen weißen männlichen Bürgern der Union und allen weißen männlichen Bürgern, welche durch den Freiehandwert von 20. Mai 1848 Bürger der Union geworden sind, mit 2. März Jahre nach 8 monatlichem Aufenthalte im Staate das Wa-

San Francisco, sondern  
 (neffte) Oberer waffen  
 (ing) Kantoi und Kon-  
 (nlichen) Reihe ist in un-  
 (l) zwei Wochen wandern  
 (ng) kommt von Canton  
 (1862) schickte man die  
 (en) and die Tabe. bei  
 (ber) geliegen sein. Aus  
 (da) Es sind mehrmals  
 (Wasser) Das Gesetz  
 (ng) sich so gut wie mög-  
 (lich) das es mit dieser  
 (wie) stark mit dem Nor-  
 (Dampf) haben diese beide  
 (Abtiner) die ihren Unten-  
 (den) letzten Verwüstung-  
 (en) waren sie ungewöh-  
 (nt) mehr sein, in welcher  
 (er) Reihe der Nationen zu  
 (gehe) Von Kästern  
 (haben) bei einem solchen  
 (ist) (gefahren) ist, läßt sich  
 (wird) beruht, sind in der  
 (am) weit von Quellen,  
 (e) einen großen Publikum  
 (aber) wird das Leben ein  
 (schlimmer) und andrillbrin-  
 (n) aus den südlichen Unions-  
 (alfornische) Senat (erlassen)  
 (sammung) entronnenet. Die  
 (aus) (ausprechen) (Kantoi)  
 (nens) (Kantoi) (ist) Die  
 (schickte) wird wahrschein-  
 (Union) Staaten, — einen (st)  
 (freien) Staat führen. In  
 (California) (berzitt) meist  
 (wohner) des Staates (er-  
 (tragen) Die Verfassung  
 (gew) der Union (und) allen  
 (durch) den (Freiheits) (Vertrag)  
 (geworden) sind, mit (Zu-  
 (thalt) im (Staate) das (Wahl)

recht. Die gesetzgebende Gewalt ruht in einem Senate, dessen Mitglieder auf 2 Jahre, die Hälfte scheidet jährlich aus, und in einem Hause der Repräsentanten, die auf 1 Jahr gewählt werden. Die Gesetzgebung darf keine Bescheidungen aussprechen und keine Lotterie genehmigen. Die Quäl- und Sklaverey können Indianern und Abhörningen von Indianern in besonderen Fällen das Stimmrecht entziehen. Die vollziehende Gewalt ruht in einem Gouverneur, der wie der Präsident Gouverneur auf 2 Jahre gewählt wird, ein beschränktes Veto hat und 10,000 Dollars jährlichen Gehalt bezieht. Die Richter werden theils von der Gesetzgebung, theils vom Volke ernannt. Im Jahre 1860 wurde der Staat in die Union aufgenommen. — Die erste Erfindung im Staate, von Sacramento City bis zum Indische, ist am 13. September 1862 in Angriff genommen worden. — Die wichtig-  
 lichen Städte sind:

San Francisco, an der Westküste der großen Bay, an einer Höhe, vor welcher in einer Entfernung von etwa einer halben Meile die Insel Yerba Buena sich erhebt, auf einer Hüfeln stehend, ist ein wahres Wunder der Welt. Drei Mal übergraben (am 24. Decemb. 1845, Schaden: 1,000,000 Dollars, am 14. Junij 1860, Schaden: 5 Millionen Doll., und am 18. Julij 1851, Schaden: gegen 10 Millionen Doll.) zeigt es einen schrecklichen, selbst für Amerika überraschenden Ausbruch. Pfeffer, feinstes Gewürz, Pfefferkörner wie Pfefferkörner und Pfefferkörner, Kalkstein und Granit gebaut, die man aus China importirt, zeigen überall wie mit einem Handerschlage aus der Erde und bringen 2000 bis 3000 Dollars (Jahres) monatlich, sobald nur der Grund gelegt ist. Keines Signatur nicht angehängt in Verthe. Unendliches ist noch nicht dagewesen und wird auch sobald nicht wieder kommen. Die Stadt wird die größte Stadt in ganz Amerika werden, wenn einmal die Verbindung mit dem Osten hergestellt ist; schon jetzt (dominirt) sich über (verhältniß) der (amerikanischen) und (asiatischen) Handel. Die Hölle der Einwohner beträgt gegen 20,000. Durch eine Ordnung des Stadtraths ist das (Gesetz) im (Senate) verfaßt worden. Sacramento City am Sacramento, bei der (Einmündung) des (Sacramento) Flusses oder Flusses, nach dem (Platz) von (Philadelphia) (ausgehend), in einer (Distanz), die nicht als (schon) (geschätzt) wird, (nimmt) mit (jedem) Tage an (Wichtigkeit) (erheblich) (Stärke), in der (Entfernung) einer (Meile) von (San) (Francisco), (entfernt) sich (am) Sacramento, (besteht) 50 (Meilen) von (S. Francisco) und (San) (Jose) (am) S. (Pantano). Die (Einwohnerzahl) dieses (Städtchen) (ist) (schon) (nicht) (einmal) (annähernd) (angegeben). Will (se) (durch) (das) (Gesetz) (und) (Hörwegen) (der) (Goldgräber) (einen) (neuen) (Weg) (unterweisen) (ist). (Während) (der) (San) (Carlos) (in) (Nähe) (des) (gleichnamigen) (Berges) (in) (einer) (höchsten) (gefunden) (und) (früher) (entdeckt) (gegen) (das) (Jahr) (1845) (der) (Basis) (des) (Städtchen) (mit) (anderen) (Weg) (und) (Hörwegen) (und) (anderen) (Ländern) (des) (Stilles) (Meeres) (verstreuten) (bedeutend) (Stärke) (zu) (werden). (Das) (Jahr) (vorher) (ist) (der) (Regierung) (in) (einer) (weiten) (Fruchtbarkeit)



im: Mitte Novem. 1795, die ganze Rüste, und Mitte Decemb.,  
 und dauert bis Anfang März. Frühling, ob Herbst dauern beide  
 nur einige Wochen. Der Sommer ist sehr heiß, und sehr kurz,  
 die Gewinde sehr gemildert; die Gewitter sind sehr häufig,  
 werden aber nicht gerechnet. Die Zeit ist im Ganzen genommen  
 rein und sehr angenehm. Miquel sagt, wie die Erfahrung gelehrt hat,  
 der heftigen Admonition sehr zu, und nur die jüngsten  
 Menschen mit Scropheln werden zu Zeiten von Wechsel- und Gallen-  
 steinern beimgelacht. Nur ein sehr seltener Theil dieses außer-  
 ordentlichen Staates ist in Kultur genommen; die größte Hälfte wird  
 der Jagd, obgleich schon in großen Stücken von Speculanten auf-  
 gekauft, freigegeben, sie nutzbringend zu machen. — In wilden  
 Thieren, als: Mias, Karib's, Dammastischen, Bären,  
 Racoon's, Fibern, Wölfen, Füchsen u. s. w. herrscht großer Reicht-  
 thum; obgleich man in ungeschätzlicher Anzahl, und besonders  
 reich in das Geschlecht der Wasserzigele. In Umgebungen findet  
 man Schlangen, Frösche und Schilkröten in Menge; Fische aller  
 Art in allen Flüssen und Seen, und in Wäldern und andern  
 waldigen Stellen sehr et ebenfalls nicht. — Die Ein-  
 wohner des Landes sind ursprünglich französischer Nation,  
 denen sich in den letzten 18 Jahren Einwanderer aus allen Theilen  
 der Union und Europa's gesunden haben. Ihre Zahl beläuft  
 sich gegenwärtig auf 409,000. So jung der Staat noch ist, so  
 außerordentlich ist hier bereits in der kurzen Zeit seines Be-  
 stehens geleistet worden, in landwirtschaftlichen Beziehung sowohl,  
 als in den bürgerlichen Gewerben, Manufakturen und in  
 industriellen Verbesserungen. Der Ertrag der Landwirth-  
 schaft belief sich 1843 auf 2,368,519 Bushels Weizen, 143,211  
 D. Gerste, 2,222,520 D. Hafer, 52,200 D. Roggen, 127,010 D.  
 Buchweizen, 2,418,500 D. Mais, 168,214 Pfund Woll, 14,722  
 Pf. Hopfen und 5,226 Pf. Raps; Kartoffeln wurden in demsel-  
 ben Jahre 2,203,700 Bushels, Senf 148,710 Kannen, Saft und  
 Flachs 805 Kannen, Tabak 2410 Pf. Seidenwolle 200 Pf.,  
 Wappmaler 1,414,725 Pf. gemann, und der Ertrag der Milch-  
 wirthschaft wurde auf 323,712, der des Viehwirths auf 18,260,  
 und der Gewinn an Holz auf 410,000 D. geschätzt. Aufgeführt  
 wurde 1847: Weizenmehl für 4,691,323 Dollars, Weizen für  
 550,738 D., Raismehl für 33,435 D., Woll 968,416 Pf. im  
 Werth von 213,354 D., Holz, als Bauholz, Dachstuhlholz, Stä-  
 be, Latzen und Brennholz zu 750,034 D. Der Werth der Fi-  
 schereien betrug damals an 200,000 D. Der Gesamtanfangs-  
 handel nach Canada, New-York u. wurde in jenem Jahre auf  
 7,119,822 D. gegen 5,276,829 D. Einfuhr angeschlagen. Einen

Lehrtraben Aufzuchtartikel wird Kupfer Silber, das sowohl ge-  
blegen wie in Erzgen gefunden wird und voll mit Silber geschwan-  
zert, besonders weitholl zum Beschlagen der Schiffe, da es  
vom Seewasser weniger angegriffen wird. — An Kirchen ist noch  
kein Ueberflus; die zahlreichste Sekte sind die Presbyterianer, dann  
Episcopaler, römische Katholiken, Episcopalen, Methodisten, Luther-  
aner u. An Unterrichtsanstalten bestehen bereits: die Mi-  
chigan-Universität zu Ann Arbor, Marshall-College zu Marshall  
und St. Philipps College bei Detroit; 22 Akademien und 3,000  
Elementarschulen mit 102,871 Schülern. — Die wichtigsten In-  
landverbesserungen des jungen Staats sind: die Central-  
Eisenbahn, welche sich von Detroit 44 M. nach Ann Arbor und  
von da bis Marshall erstreckt mit 194 M. weiter bis St. Joseph  
am Michigan-See fortgeführt werden soll; — die Erie- und Ke-  
lar-See-Eisenbahn von Toledo bis Adrian, 33 Meilen, die bis  
zur Central-Eisenbahn und von dieser bis Allegan fortgeführt werden  
mit einer Gesamtlänge von 138 M. erhalten wird; — die Mi-  
chigan-Territorial-Eisenbahn, von 25 Meilen Länge, und die 26 Mi-  
lange Detroit- und Pontiac-Eisenbahn. Verschiedene andere Bah-  
nen sind projectirt, ausgelegt und bereits begonnen, und eben-  
falls der Clinton- und Kalamazoo-Kanal, der die Wasser des Michi-  
gan-Sees mit dem St. Clair verbindet soll, 216 M. lang wer-  
den wird und auf 2,250,000 D. veranschlagt ist. — Die Ver-  
fassung Michigans ist nach der von Ohio gemodelt, und besteht  
aus einem Gouverneur, einem Senat von 16 und einem Hau-  
der Repräsentanten von 54 Mitgliedern. Jeder 21 Jahre alt  
weisse, männliche Bürger der V. St., der 6 Monate vor der Wahl  
im Staat gewohnt hat, ist stimmberchtig. — Die Staatsschuld beträ-  
gegen 3 Millionen Dollars. Kantons sind bereits 40 organisiert. —  
Städte sind bereits schon viele angelegt, doch sind nur Detroit, Ann  
Arbor und Flint von einiger Wichtigkeit. Detroit, an der gleich-  
namigen Straße, ist der bedeutendste Handelsplatz des Landes, besonders für  
zwischen hier und Buffalls und andern Städten der Binnenstaaten Dampfboote  
und Segelschiffe; die Stadt ist regelmäßig angelegt, zum Theil schon gebaut,  
1 Oberrathhaus, 1 City-Halle, 16 Kirchen, 1 Bank, 1 Landamt, 1 Markt-  
platz, 1 Theater, 1 Museum, 1 Staatsgefängnis, öffentliche Magazine, viele Wohlthätig-  
keitsanstalten und etwa 22,000 U., wovon 6000 Deutsche; Eisen-Bo-  
ten nach Marshall, und eben so nach Pontiac; Dampfboote gehen nach Sas-  
saratoga und den Zwischenorten, nach Mackinaw, Milwaukee und Chicago.  
Detroit, am rechten Ufer des St. Clair, 2 1/2 M. von dessen Mündung in  
Erie-See und 37 von Detroit, mit 1 Rathhaus, 1 Bank, 1 Landamt, 7  
Schulen, 1 Zwangs der Universität von Michigan, 2 Akademien, mehreren Kantonen



liden, das sowohl ge-  
 woll mit Silber geschwe-  
 der Eisen, da es  
 — Nr. Kirchen 8 noch  
 die Presbyterianer, dann  
 alle, Methodisten, Luther-  
 besessen bereits; die Mi-  
 chigan-College zu Marshall  
 2 Akademien und 3,000  
 — Die wichtigsten In-  
 staats sind: die Central-  
 nach Ann Arbor und  
 weiter bis St. Joseph  
 — die Erie- und Ka-  
 lan, 33 Meilen, die bis  
 Megan fortgeführt werden,  
 fallen wird; — die Be-  
 Länge, und die 26 Mi-  
 verschiedene andere Bah-  
 als begonnen, und ebenf-  
 die Wasser des Michi-  
 soll, 210 M. lang wer-  
 schlag ist. — Die Ver-  
 ho gemodelt, und besteht  
 von 18, und einem Hause  
 — Jeder 21 Jahre alt,  
 er 6 Monate vor der Wahl  
 — Die Staatswahl beträgt  
 d bereits 40 organisiert. —  
 1800 sind um Detroit, Michi-  
 in Detroit an der gleich-  
 der Landes, hauptsächlich hielten  
 der Vianeseen Dan, sowie und  
 t, zum Teil 1848 gebürt, hat  
 senken, 1 Landamt, 1 Richter-  
 renliche Magistrate, viele Wohlth-  
 1000 Deutsche; Eisen-Cars  
 130, über im Herbst, Jackson  
 1800 bis zum Jahr nach Cassa-  
 Milwaukee und Chicago. —  
 von besten Klängen, in der  
 1 Banken, 1 Landamt, 7 Kir-  
 1 Akademie, mehreren Kauf-

laren und 2000 Einw.; sie wird durch die Wasserkraft jenes Flusses eine bedeu-  
 tende Manufaktur-Ortschaft. — Eisen-Cars gehen täglich von hier  
 nach Lapeere am Michigansee (in 7 1/2, St 5 1/2, Doll.) — Im Herbst, an beiden  
 Seiten des Großen Sees, 40 M. westlich von Detroit, ist befestigt, angelegt  
 und enthält 1 Kathedrale, 1 Bank, 5 Kirchen, mehrere Schulen, Manufakturen,  
 die Michigan-Universität und 2000 Einw. — Eisen-Cars gehen täglich  
 nach Detroit und Kalamazoo. — Esprit, an beiden Ufern des Sees,  
 der hier große Wasserkraft genützt, mit 4 Kirchen, 1 Akademie, einem Schu-  
 lichersektor, vielen Schulen und Manufakturen und 1000 Einw. — Ei-  
 sen-Cars gehen von hier täglich nach Kalamazoo und Detroit. —  
 Adrian, freundlich am westlichen Ufer des Sees, genützt, mit 1 Kathedrale, 6  
 Kirchen, 1 Akademie, mehreren Manufakturen 2000 Einw.; Eisen-Cars  
 gehen von hier nach Monroe und Grosse Pointe, mit 40 Meilen  
 — Jackson, am westlichen Ufer des Sees, besitzt 1 Kathedrale, 1  
 1 Kathedrale, 4 Kirchen, 1 Staatsgefängnis, 1 Gericht des Michigan-Bezirks,  
 1 Central- und 2000 Einw. des Großen Sees, 1 Eisen-Cars gehen  
 gehen täglich von hier nach Detroit und Kalamazoo. — Kalamazoo, westlich  
 an der Mündung des Rics in den Kalamazoo gelegen, mit 1 Kathedrale, 4 Kir-  
 chen, 1 Bank, 1 Akademie, mehreren Schulen, Manufakturen 2,700 E.; Eisen-  
 Cars gehen von hier nach Detroit und Kalamazoo. — Kalamazoo am west-  
 lichen Ufer des gleichnamigen Sees, 140 M. westlich von Detroit, mit 1 Kathedrale, 1  
 Bank, 1 Landamt, 3 Kirchen, 1 Gericht des Michigan-Bezirks, dem Großen See-  
 rissen Justiz und mehr als 2000 E.; Eisen-Cars gehen täglich von hier  
 nach Detroit und Portagen nach St. Joseph. — St. Joseph, an d-  
 Mündung des St. Joseph in den Michigan-See, 200 M. westlich von Detroit, der  
 bedeutendste Platz an der Westküste, mit trefflichen Hafen, 1 Kathedrale, 3 Kirchen,  
 1 Bank, 1000 E.; auch diese Städte sind sehr schön. — Danville, 10 Meilen östlich  
 täglich von hier nach Chicago, und eine Poststation. — Esprit, westlich von  
 täglich nach Detroit. — Mackinac, auf der Ostseite der gleichnamigen  
 Insel in der Straße von Michigandine, mit 1 Kathedrale, 2 Kirchen, 3 Mi-  
 schen, 1 Gericht des Michigan-Bezirks und 1000 Einw.; hier Macki-  
 nac liegt auf einem felsigen Vorsprung, 1000 über dem Meer; der Ort ist ge-  
 räumig und sehr schön und vermag gegen 100 Schiffe zu fassen; die Nähe der In-  
 sel ist ungesund, sperrig und schlecht wegen von hier über 2000 Barren Gold  
 und Silber exportirt, aber so ist Mackinac der Hauptort des angeseh-  
 ten nordwestlichen Handels. — Grand Haven, an der Mündung des Sees  
 in den Michigan-See, mit gutem Hafen, 1 Kathedrale, 3 Kirchen, 1 Akademie und  
 800 E.; Bank in St. Marie, auf einer felsigen Insel an der St. Mary-  
 Straße, am Fuß der Seiden, mit 1 Kathedrale, 3 Kirchen, dem Herr Trinity,  
 dem Hauptort der amerikanischen Pelzhandels-Gesellschaft und 1200 Einwoh-  
 nern; Schiffe gelingen bis an das Ende der — Lansing, im Auton Ingham,  
 ist der Sitz der Regierung. Die Regierungs-Bauhau sind im December 1847  
 vorhin abgebrochen worden.

31. Der Staat Wisconsin.

Dieser Staat, genannt nach dem Fluss gleichen Namens zwischen 42° 20' und 47° 5' n. Br. und 87° und 92° 25' w. L. von Greenwald, gränzt im Norden an den nördlichen Theil von Michigan, von dem er durch die Flüsse Menomonee, Oude und Montreal getrennt wird, von dem Obern See (Lac Superior) und dem St. Louis Fluss im Verlaufe an das Territorium Minnesota; im Westen an den Staat Iowa, von dem er bis zu seiner südwestlichen Grenze durch den Mississippi getrennt wird; im Süden an den Staat Illinois und im Osten an den Michigan See, und umfasst ungefähr 51,000 □ M. oder 32 Mill. Acres. Die Hauptflüsse gehen sich von Norden und Nordosten kommend dem Mississippi zu, während die verhältnißmäßig kleineren und kleineren Iowa fließen, in der Richtung von Nordwest oder Westen der Green Bay, dem Obern und Michigan See zu fließen. In dem Mississippi münden der Wisconsin d. h. Laufferinselsfluß der Black der Chippewa, St. Croix und Francis, der Fox, Rock, Sugar Granta, Montreal und St. Paul münden in den Obern See; der Wolf, Fox (nicht zu verwechseln mit dem schon erwähnten, der auch Passaic Fluß genannt wird, während dieser auch Keenab heißt), Venauken, Deont, Peshego und Monongueen in die Green Bay, und der Milwaukee, Sheboygan, und Manitowal in den Michigan See. Die wichtigsten von diesen Flüssen sind der Wisconsin, welcher an der nördlichen Grenze des Staates in der Nähe des Oubens entspringt und der Fox oder Keenab Fluß, der auf 16 Meilen für Boote schiffbar ist. Außer diesem Wasserreichthum durch welchen vortrefliche Verbindungswege hergestellt werden können, hat der Staat eine bedeutende Menge von größern und kleinern Binnenseen, die meistens von herrlichen Ufern eingefasst, sehr reichlich und Ertragsreiche unzähliger Wasserfälle, für Ihre malerischen Lage wegen sind vorzüglich Lake of the Woods, Neiny Lake Winnebago, an welchem sich viele Posten und Weinrenten angeordnet haben, Ausflonong, St. Croix, Monongueen u. zu nennen. Das ganze Land ist nach Dr. Lebe's Land (Farmer in Wisconsin), eine große Ebene, welche, wie mit Hüßgeln und sanften Anhöhen (rolling) durchzogen, bei eigenlichen Gebirge zeigt, und im Durchschnitt 1000 Fuß über dem Meeresspiegel liegt, so daß es Ueberrassungen fast nicht ausgeht ist. Die größten Berggruben befinden sich zwischen dem Obern See und dem Mississippi, von wo sie die besten

Abwechslung Richtung erstreckt, ist in der Nähe der Städte das untere Wisconsin und danach sie durch eine vom Stille-See laufende Schmelze unterbrochen werden. Die Wisconsin- und viele der Klabben (Lakes) längs des Mississippi-Flusses betragen zu 200 bis 400 Fuß Höhe, während der Stille-See, der höchste von allen, zu 1000 Fuß über dem Meeresspiegel liegen soll. Die durch einen Theil des Landes sich hinziehenden Klatten und Eisflaßabenge sind sehr gleichmäßig und daher nur wenige hervorstechende Höhen. Eine andere Bergkette, welche nach Südwesten besteht, läuft von Green Bay nach Südwesten, zwischen dem Wisconsin-See und dem See Neuchâtel oder Fox durch den westlichen Theil des Rockington Countys und erstreckt sich durch den Rockworth County bis in den Staat Illinois. Der See Neuchâtel ist ein Allgewässer, reich und fruchtbar; doch verbannt die Kälte, welche die Flüsse vom Wisconsinflusse getrieben sind, mit Ausnahme des am Wisconsinsee und an der von diesem gebildeten Green Bay liegenden Green Bay Point sehr Beschränkung als die Kälte. In Wisconsin ist das Land nicht eben. Alle die Klatten, welche in fast ganz reinem Felslande, letzteres findet sich bis in den Falls of St. Anthony des Mississippi. In Illinois ist ein großer Theil des Landes noch streifen das Gien, das Rothwild und der Wald im Lande umher. In der Nähe der Mississippiquellen und des Obern Sees, in den entfernteren Theilen des Landes lebt noch der große, weiße Biber, der nördliche Fuchs mit seinem schwarzen Pelze, das Neumäher, die Antilope, das Dorschhörn, das Stinkhörn, Gule, Otter, Lauben und große Schwärme von Vögeln besetzen das Land und unzählige kleine Vögel fliegen umher. Auch giebt es Ueberflus an Fischen, Eidechsen, Schildkröten, Fröschen, Schlangen. Ochsen und Pferde in großer Zahl. — Früchte, Pflanzen und Blumen sind in großer Menge und Pracht vorhanden. Die Fische betreiben im Norden in großen Beständen, im Süden mehr Gänse und Enten, jedoch selten in großen, dicken Wäldern, welche aus schwarze Kieferbäume, mehrere Arten von Eichen, Buche, Ahorn, Birne, Linde, Hainbuche, Pappel, Zedern, Ahorn, Eichen etc. sich bis am meisten vorwärtigen Baumarten. Hopfen, Weizen, Stachel- und Johannisbeeren wachsen hier und da in den Waldgegenden. — Das Klima ist im Allgemeinen gesund mit Ausnahme der kühleren Gegenden zwischen den Seen, wo kalte und andere Fieber herrschen, wenigstens ist es nicht ungesund als in Michigan, Illinois und Missouri, dafür zeugt die rasche Zunahme der Bevölkerung. Einwanderung natürlich nicht gerechnet; doch ist es, in den verschiedensten Theilen des Landes

und viele der unteren Klatten unterbrochen werden. Die Klatten und viele der Klabben (Lakes) längs des Mississippi-Flusses betragen zu 200 bis 400 Fuß Höhe, während der Stille-See, der höchste von allen, zu 1000 Fuß über dem Meeresspiegel liegen soll. Die durch einen Theil des Landes sich hinziehenden Klatten und Eisflaßabenge sind sehr gleichmäßig und daher nur wenige hervorstechende Höhen. Eine andere Bergkette, welche nach Südwesten besteht, läuft von Green Bay nach Südwesten, zwischen dem Wisconsin-See und dem See Neuchâtel oder Fox durch den westlichen Theil des Rockington Countys und erstreckt sich durch den Rockworth County bis in den Staat Illinois. Der See Neuchâtel ist ein Allgewässer, reich und fruchtbar; doch verbannt die Kälte, welche die Flüsse vom Wisconsinflusse getrieben sind, mit Ausnahme des am Wisconsinsee und an der von diesem gebildeten Green Bay liegenden Green Bay Point sehr Beschränkung als die Kälte. In Wisconsin ist das Land nicht eben. Alle die Klatten, welche in fast ganz reinem Felslande, letzteres findet sich bis in den Falls of St. Anthony des Mississippi. In Illinois ist ein großer Theil des Landes noch streifen das Gien, das Rothwild und der Wald im Lande umher. In der Nähe der Mississippiquellen und des Obern Sees, in den entfernteren Theilen des Landes lebt noch der große, weiße Biber, der nördliche Fuchs mit seinem schwarzen Pelze, das Neumäher, die Antilope, das Dorschhörn, das Stinkhörn, Gule, Otter, Lauben und große Schwärme von Vögeln besetzen das Land und unzählige kleine Vögel fliegen umher. Auch giebt es Ueberflus an Fischen, Eidechsen, Schildkröten, Fröschen, Schlangen. Ochsen und Pferde in großer Zahl. — Früchte, Pflanzen und Blumen sind in großer Menge und Pracht vorhanden. Die Fische betreiben im Norden in großen Beständen, im Süden mehr Gänse und Enten, jedoch selten in großen, dicken Wäldern, welche aus schwarze Kieferbäume, mehrere Arten von Eichen, Buche, Ahorn, Birne, Linde, Hainbuche, Pappel, Zedern, Ahorn, Eichen etc. sich bis am meisten vorwärtigen Baumarten. Hopfen, Weizen, Stachel- und Johannisbeeren wachsen hier und da in den Waldgegenden. — Das Klima ist im Allgemeinen gesund mit Ausnahme der kühleren Gegenden zwischen den Seen, wo kalte und andere Fieber herrschen, wenigstens ist es nicht ungesund als in Michigan, Illinois und Missouri, dafür zeugt die rasche Zunahme der Bevölkerung. Einwanderung natürlich nicht gerechnet; doch ist es, in den verschiedensten Theilen des Landes

verficht, was die Nähe der großen Seen, bedeutende Ausdehnung der Prärie, Sandebenen u. bedingen; im Süden und bei Wette ist das Wetter weit mehr trocken, als im Norden u. Osten. Der Frühling ist kurz, der Sommer warm, im Winter der Herbst schon, der Winter streng und lang und meistens trocken. Wisconsin hat in kurzer Zeit so rasche Fortschritte gemacht wie kaum in einem andern State der Union gemacht worden sind, und doch ist nicht Alles erst im Entstehen. Im Jahre 1820 noch ein Territorium, zählte es 30,945 Einwohner, im Jahre 1848 230,000, eine Zahl, die allgemein in Erwähnung gesetzt; 1848 trat es in die Union als selbständiger Staat ein und im J. 1848 hatte es 306,121 Ohio. Im J. 1845 exportirte es 133,3 Pfund Woll. Die Gesamtanfuhr in genanntem Jahre betrug einen Werth von 5 Millionen Dollars, wovon 1,500,000 Dollars auf Blei und Kupfer und 3,500,000 Dollars auf Getraide, Weizen, Fleisch, Butter, Woll, Holz u. kommen. Sind erst alle künstlichen Verbindungswege fertig, die theils in Angriff genommen, theils projektiert sind, so unterliegt es keinem Zweifel, daß Wisconsin neuen Aufschwung gewinnt, wie kein anderer Staat ihn aufweisen kann. Durch den Kanal, welcher den See mit dem Mississippi

Bei der massenhaft steigenden Einwanderung in Wisconsin dürften folgende, auf sichere Beobachtungen gegründete Mittheilungen aus neuer Zeit hinsichtlich des materiellen Gedeihens dieses westlichen Staates dem Mississippi und dem Michigan nicht ohne Interesse viele unserer Leser seyn. Solche lauten: Einen höchst erfreulichen Beweis von dem glücklichen Fortschreiten dieses fast zur Hälfte von der höchsten bevölkerten Staaten besetzte in den letzten Tagen die große öffentliche Ausstellung der Agriculturprodukte und der gewerblichen Erzeugnisse in Milwaukee. Es war der erste Versuch dieser Art die Kräfte und Leistungen eines noch so jungen Staates der öffentlichen Beurtheilung zu unterwerfen. Von nah und fern, besonders von den Staaten Ohio, Michigan und Iowa waren Tausende von Besuchern herbeigekommen, und nie haben seit der Gründung dieser Stadt Ausstellungen und Wettbewerbsverhältnisse gemacht. Auch die deutschen Farmer sahen es einmal für gut ihren einsamen Dörfern zu verlassen und sich mit neuen Augen zu überzeugen, in welchem Proben ihre amerikanischen Mitbürger es besser machen als sie. Von mochte die ausgestellten Gegenstände betrachten von woher Seite man wollte, in fast allen Zweigen war ein überraschend schneller Fortschritt unübersehbar vorzusehen. Und nicht allein die wirklichen Leistungen im Gebiete des Ackerbaues und der Industrie befriedigten

verbindet und vollendet ist, ist schon jetzt Wisconsin mit den Mitteln und den westlichen und nördlichen Staaten in die vortheilhaftigste

Verbindung — man gewann auch die besten Hoffnungen für die Zukunft; man überlegte sich, daß dieses weite Land zwischen dem größten Strom und einem der größten Seen Nordamerikas, von welchem aber keine Nutznütze des Bodens noch in Mältern stehen, der Vergleich mit den gelegentlichen Theilen der Union kaum zu scheuen braucht, und daß nur seine Jugend die Schuld trägt, wenn es noch nicht so wohlgehandelt ist, wie Pennsylvania und nicht so kultivirt wie Ohio. Man hatte bisher vielfach behauptet das Klima Wisconsin's, der späte Frühling, die rauhen Nordwestwinde im April und Mai seien dem Anbau von Getreide. Hier sah man aber den höchsten Waizen von einer Größe und Schwere der Ähren wie man sie nur im höchsten Boden der Lombardie oder der Donau-Thal findet, aus den verschiedenen Counties in Fülle ausgeht. Gewöhnlich erweist sich was man von dem schätzbaren Einflusse des Detterstromes auf den Reis gesagt, denn wir haben hier prächtige Reiserfelder gegen von 900—1000 Ähren, die wenigstens beweisen, was man unter besonders günstigen Verhältnissen hier leisten kann. Die in Markt ausgehenden Gemüse und Obstgärten, die Äpfel und Kirschen von wirklich kolossaler Größe, die Kirschen, Pfirsichen und Nüssen, die ohne besondere Kunst erzeugt, rivalisiren mit dem Besten was die warmen Hügel am Ohio und die fruchtbaren Thäler jenseits der Alleghany bisher geliefert hatten. Unter dem Namen Äpfel schneiten sich die Äpfel von der Dardanelen und Devonshire-Mare mit allen fragenden Gütern aus, und wenn diese in Ermangelung kräftiger Alpenkulturen auch weder soviel noch so aromatische Milch liefern wie eine gute Gegend des Saumenthal oder Unterwalden, so stehen sie wenigstens den besten norddeutschen Äpfeln nicht nach, obwohl hier die Wiesen weniger gepflegt werden als an der Elbe und Weser. Minder ausgezeichnet waren die Weinstocke und die ausgefallenen Pferde, obwohl darunter einzelne Exemplare von hohem Werth sich befinden. Unter den Industrieerzeugnissen zog die neu verbesserte Nähmaschine, welche allerdings nicht im vollständigsten Walde, desto schwerer aber in der dünnbesetzten Provinz eine gewöhnliche praktische Anwendung finden dürfte, die allgemeine Aufmerksamkeit auf sich.

Bei einer durchschnittlich sehr guten Ernte gegen im Westen die Geschäfte diesen Herbst (1832) besser als in den vorhergehenden Jahren. Die Farmer — soferne sie nicht überflüssige Kapitale auf hohe Pfusen aufgenommen — haben wieder einmal Geld, lassen sich's wohl sein und befreien die Stores von den aufgeschuften Waaren. Diese Verhältnisse werden nicht verschlen eine günstige Rückwirkung auf den Osten zu äußern, wo bei den Capitalisten gerechtes Mißtrauen in Folge dieser Verun-

Seen, bedeutende Ausdehnungen; im Süden und in den, als im Norden und mit warm, mitunter heiß, lang und meistens trocken. Jede Fortschritte gemacht, der Union gemacht worden ist. Im Jahre 1840 Einwohner, im Jahre 1847 1848 trat ein und im J. 1850 1851 exportirte es 133,310 1852 1853, und 35,076 genannten Jahre erreichte wozu 1,500,000 Doll. Doll. auf Getraide, Mehl, u. S. sind erst alle Anstalten in Angriff genommen, theils Brüssel, das Wisconsin als deren Staat ihn anerkennen den Fort mit dem Wisconsin

Vertrag in Wisconsin darüben noch mehrere Mittheilungen aus neuerdings dieses westlichen Staates umgibt nicht ohne Interesse für die. Einen höchst erfreulichen Beweis ist zur Hälfte vor Deutschland Tagen die große öffentliche Produkte und der gewerblichen erste Versuch dieser Art die Kräfte Staates der öffentlichen Prüfung besonders von den Staaten Illinois von Des Moines hier 2. m. dieser Stadt Kaufleute und Geschäft die deutschen Farmer fanden zu verlassen und sich mit eigenem ihren ihre amerikanischen oder sie.

sehr sorgfältige Verbindung gelebt, und durch die Willkür und Miß-  
 bräuchlichkeit der Verbindung sich sehr vermindert, von schneller. — In die-  
 sem Aufschwunge haben abermals die Deutschen das Meiste beige-  
 tragen, die aber auch dort mehr als anderswo in der Union deut-  
 sche Sprache, deutsche Sitten und Gebräuche bewahrt haben und  
 auf die politischen Verhältnisse des Staats größern Einfluß aus-  
 üben, und größere ausüben könnten, wenn die nöthige Eintracht  
 unter ihnen herrschte. Außer den Deutschen haben sich von Euro-  
 päern viele Norweger dort niedergelassen; die übrigen Einwohner  
 sind Amerikaner, besonders aus den Neu-England und den östli-  
 chen Staaten. Alle Religionssecten finden sich dort. Für Schu-  
 len ist sehr gut gesorgt. Der durch die Verfassung dem Schul-  
 weesen überwiesene Fond ist auf 2,780,942 Dollars abgeschätzt  
 worden. Außerdem fallen demselben mehrere Arten vom Verichte  
 verhängener Geldbußen zu, sowie der fünfte Theil vom Ertrag des  
 Verkaufes öffentlicher Landereien. Auch bestimmt die Verfassung,  
 daß jede Gemeinde zum Unterhalten von Schulen mindestens halb  
 so viel Geld beschließen muß, als sie vom Staate für das Schul-  
 weesen erhält. — Im J. 1849 besuchten 32,174 Schüler  
 zwischen 4 und 20 Jahren die Schulen. Die Staats-Universität  
 ist vom Congresse mit 42,000 Acres Land dotirt worden. — Die  
 gesetzgebende Gewalt ruht in der Senate und dem Hause  
 der Repräsentanten. Die Senatoren werden auf 2, die Repräsen-

tanten auf 10 Jahre ernannt. Die Repräsentanten werden auf 2 Jahre  
 ernannt. Der Handel Amerikas ist ungemein mehr als anderswo an  
 Association, Credit und Vertrauen gegründet, und würde überall rasch  
 erblühen, wo diese fehlen. — In Bezug auf die Baumwollenerzeugung  
 ist es wahrzunehmen, wie im Westen die Nachfrage nach  
 deutschen Waaren wächst. Unsere heutigen Farmer haben sich nu-  
 r einmal in den Kauf gesetzt, daß die meisten deutschen Waaren nicht zu  
 billig, sondern auch dauerhaftere seyn würden als andere. Die ge-  
 wöhnlichen Artikel aus Deutschland sind hier sächsisch und schlesische Tüche  
 (Stammes und wachsende Shawls, Bleichleder, Weinwand, schmale Seide-  
 gewebe aus den Rheinlanden, und besonders Quinqualliergewebe der ver-  
 schiedensten Sorte, die hier durch ihre Weichheit sich Bahn brechen  
 und die englischen und französischen Artikel mehr und mehr vom Mar-  
 kette verdrängen. Die Schweiz liefert gleichfalls viele Artikel, besonders wol-  
 lene Seidengewebe und Strohhüte. Maßregeln der hier anhängen den  
 Kaufmann wollen diesen Winter, wie gewöhnlich Schifffahrt, Handel und G-  
 lände, in Folge des kranken Frostes, den sie im Monate ruh-  
 ren nach Deutschland antworten, um dort persönlich Einkäufe  
 machen und nach neuen geeigneten Artikeln sich umsehen.



der selben Fleisch. Der Handel ist derselbe: Bauholz und Fische. Es hat gute Weide und andere Gutsgegenstände. Diese Meilen von der Stadt entfernt liegt Abingtonaufsee, ein kleines, gewerthäßiges Städtchen, dessen Umgegend fast ausschließlich von Deutschen besiedelt ist. — **Merion**, am Michigan See, 25 M. südlich von Milwaukee, besitzt einen guten Hafen und gute Weide und hat ungefähr 2000 Einwohner. Die besondere Beschäftigung besteht im J. 1849 wurden 22,161 Büffel Vieh aufgeführt. — **Marquette**, (früher Sault Ste. Marie), ebenfalls am Michigan See, 10 M. südlich von Marion; kommt diesem an Wichtigkeit, Beschäftigung und Erwerbsmittel gleich. Der Konton, dessen Hauptort das Städtchen ist, war früher ein Theil des Kontons Marquette. — **Waukegan**, am Mississippi und im Mineral Konton, schon jetzt von Vielen als ein wichtiger Punkt angesehen, wird ohne Zweifel in kurzer Zeit Vertriebsort der Milch und Milchprodukten, wodurch Salons in Illinois viel verliert. Es hat über 1000 Einwohner. — **Mineral Point**, Gerichtsbezirk des La-Jon Sees, auf mehreren Anhöhen zwischen zwei kleinen Ästigen des Macatonia liegend, hat ein Kondamt und gegen 2000 Einwohner, die sich hauptsächlich mit Bergbau auf Blei und Kupfer und mit Landhandel beschäftigen. In der Stadt selbst und in der Umgegend leben viele Deutsche. — **Beloit**, 15 M. südlich von Jamesville, dem an Hochland reich anwachsenden Gerichtsbezirk des Kontons Rock, an beiden Seiten des Rock Flusses und an seiner Vereinigung mit dem Lurie Creek gelegen, hat Mühlen, Maschinenwerkzeuge, gute Steinbrüche und ein blühendes College. — **Don de Cadez**, Gerichtsbezirk des gleichnamigen Kontons und am Flusse desselben Namens, da wo sich derselbe in den See ergießt, ist ein viel versprochenes Städtchen. Mehrere Dampfboote gehen von diesem Hafen an verschiedene Punkte des Michigan Sees und des Great Lakes. Es hat über 2000 Einwohner. — Eine Menge anderer Städtchen und Flecken sind sehr kurzweg aufzuführen, eine noch größere Menge ist im Entstehen begriffen; viele werden erst später aufgeführt und angelegt. Raum ist genug vorhanden.

**32. Der Staat Iowa.**

Der Staat Iowa (früher Si-á-rah) früher mit Wisconsin verbunden, wurde im Juni 1838 zu einem Gebiet errichtet und 1846 als Staat in die Union aufgenommen. Er wird im Norden von dem Territorium Minnesota, im Westen von dem Grant County und dem Missouri, der ihn von dem Gebiete Nebraska scheidet, im Süden vom Staat Missouri und im Osten von dem Staat Illinois begrenzt, der ihn von den Staaten Wisconsin und Illinois trennt, und umfasst von 40° 30' bis 43° 30' n. Br. sich erstreckend, einen ungefähren Flächenraum von 50,000  $\square$  Meilen oder 32,384,000 Acres. Die Oberfläche des Landes ist eine von fünfzehn durchgezogene Hochebenen, die von Des Moines, Elmira, Iowa, Des Moines, Waukegan, Turkey, Yellow und St. Peter



über in diesen andern Flüssen durchschnitten wird. Die Beschaf-  
 tung des Landes ist ziemlich uneven, doch ohne Berge oder hohe  
 Hügel; zwischen dem Missouri und Mississippi ist hohes Landland,  
 von ungemessener Fruchtbarkeit. Länge des Ufers der Flüsse und  
 Creeks, and von welchen zum Theil von einer bis zu zehn Meilen,  
 ist das Land zum Theil mit Holz bedeckt, weicher ohnfeindlich  
 aber unübersehbar offene Prairie, wie hier und da mit dürftigen  
 Büscheln. Die Prairies bedecken die ganze drei Viertel der ganzen  
 Oberfläche des Landes, bieten aber da noch ohnfeindlich gleiche kom-  
 los, große Anwechslungen: Einige sind völlig kahl und eben, An-  
 dere rollend oder sanft gewellt; Einige sind mit niedrigen Strauch be-  
 deckt und hinten äuprige Weiden; Andere mit Aufgehenden und  
 Cassiasträucher überzogen, und im Frühjahre mit den herrlichsten  
 Blumen: Kalmien, Kalmien, Thobobazon und Weißblatt bedeckt.  
 Der Boden, auf dem Vorkommen sowohl als auf dem Fruchtlich-  
 keit im Allgemeinen gut, und besteht meistens aus einem tiefen  
 schwarzen Thon, der in den Prairies mit sandigen Lehm, und  
 zuweilen mit rothem Thon und Kies untermischt ist. Gebau wer-  
 den Weizen, Mais, Kartoffeln, Flachs, Hanf, in neuerer Zeit Ro-  
 bacc, auch Weizen, Keffel, Pfeffer, Birnen und Erdbeeren. Die  
 Viehzucht scheint besonders in Aufnahme zu kommen, wegen sich  
 auch das Land wegen den ausgedehnten Prairies recht gut eignet.  
 — An Mineralien finden sich: Blei, Eisenstein (die Menge  
 von Wisconsin und das Steinblei von Illinois stehen  
 in diesem Staat hinüber), Eisen, Kupfer, Zink und Magnetsal-  
 stein. — Das Klima besonders in den höher gelegenen Theilen  
 ist gesund, auf den nassen Prairies jedoch und an den Ufern der  
 and ihren Ufer tretenden Flüsse herrschen hitzige Fieber. Mehr  
 im Januar sind die Winter strengere und die Sommer heißer, so  
 wie auch das Wetter weniger veränderlich. — Die Höhe sind 60  
 Kantons vermesset. Die höchsten Winnschiefer (Winnschiefer), Ma-  
 lamaker, Fayette, Clayton, Buchanan, Delaware, Dubuque, Grant,  
 Jackson, Clinton, Cedar, Scott, Rockdale, Washington, Henry,  
 Henry, Des Moines, Lee, Van Buren, weichen ihre weitestgeh-  
 ten Lage in der Nähe des Mississippi und ihrer mit Lehm und  
 Kies untermischten feinen schwarzen Boden wegen mit Recht zu  
 Ansiedlungen empfehlen. Von diesen Kantons sind die besten  
 und besten zur Ansiedlung empfehlenswerthen die Kantons:  
 Scott, Clinton, Jackson und Dubuque auch Rockdale. Der  
 Canton Grant, mit fast 8000 Bewohnern hat am Mississippi,  
 der seine Nordgrenze bildet, und am Mississippi, der auf 40 Me-  
 len seine Ost- und Südgrenze besetzt, vorzügliches Land, besonders  
 in den Mississippi Flüsse, die sich allmählig erheben, und ebenso

g. mit Wasser. Es hat gute  
 Stellen von der Stadt entfernt  
 Büscheln, dessen umgebend  
 Prairies, an welchen Er-  
 fassen und gute Weiden und  
 andel treiben. Im J. 1848  
 in, (siehe Contingent), aber  
 in, kommt diesen an, weilt  
 Der Konton, dessen Haupt-  
 stadt nach dem Namen, ist  
 von diesen als ein wichtiger  
 Ansehensort des Staates und  
 Es hat über 100000 Einwohner.  
 auf mehreren Bergketten, zu-  
 hat ein Kohlen- und Eisen-  
 in Blei und Kupfer und mit  
 in der Umgegend leben viele  
 Ute, dem an Wohlstand reich-  
 lichen Seiten des Nord Flusses  
 gelegen, hat Wälder, Nach-  
 — Von der Größe, Größe,  
 lichen Namen, da wo sich dere  
 Etlichen. Mehrere Cantons  
 nante, des Winnschiefer, Scott und  
 Menge anderer Etlichen und  
 ere Menge ist im Entdecken be-  
 gelegt. Kann ist genug vor-

**Wisconsin.**  
 früher mit Wisconsin  
 der Gebiet erstreckt und  
 ten. Er wird im Norden  
 von dem Grant County  
 Gebiete Nebraska scheidet,  
 im Osten von dem Wis-  
 in Wisconsin und Illinois  
 30' n. Er sich erstre-  
 50,000 Meilen ober  
 Landes ist eine von fünf-  
 von Des Moines, Cham-  
 p, Yellow und St. Petrus









Langem so... wie lesen, daß da, wo uns Indianer und Belg  
 händler lebten, eine großartige Stadt mit allem Luxus nordameri  
 kanischen Lebens entstanden ist. Die Zahl der Kolonisten betrug  
 etwa 7000, und besteht theils aus Kanaklanera aus den nördlichen  
 Staaten, theils aus indianischen Mischungen, die früher in Dienst  
 der Hudson-Bay-Gesellschaft oder sonstige Jäger gewor... sind.  
 An der Spitze der Regierung steht ein vom Präsidenten der Ver.  
 St. auf 4 Jahre ernannter Gouverneur; die Gesetzgebung besteht  
 aus einem auf 2 Jahre gewählten Senate und aus einem auf  
 Jahr gewählten Repräsentantenhause. Im Jahre 1849 wurde die  
 erste Sitzung im Fort Snelling, einer Station der Ver. St., ge  
 halten. Unter Anderem beschloß die Gesetzgebung, daß keine  
 Schuldner sein liegendes Vermögen genommen werden dürfe.  
 Jeder 21 Jahre alte, weiße Bürger der Ver. St., welcher 6 Mo  
 nate im Gebiete gewohnt hat ist stimmberechtigt. Für den Wahlkreis  
 sind in jedem Territorium 1200 Acres Land, doppelt so viel wie in  
 allen andern Staaten vorbehalten worden. Schon jetzt erschienen  
 2 Betreibungen.

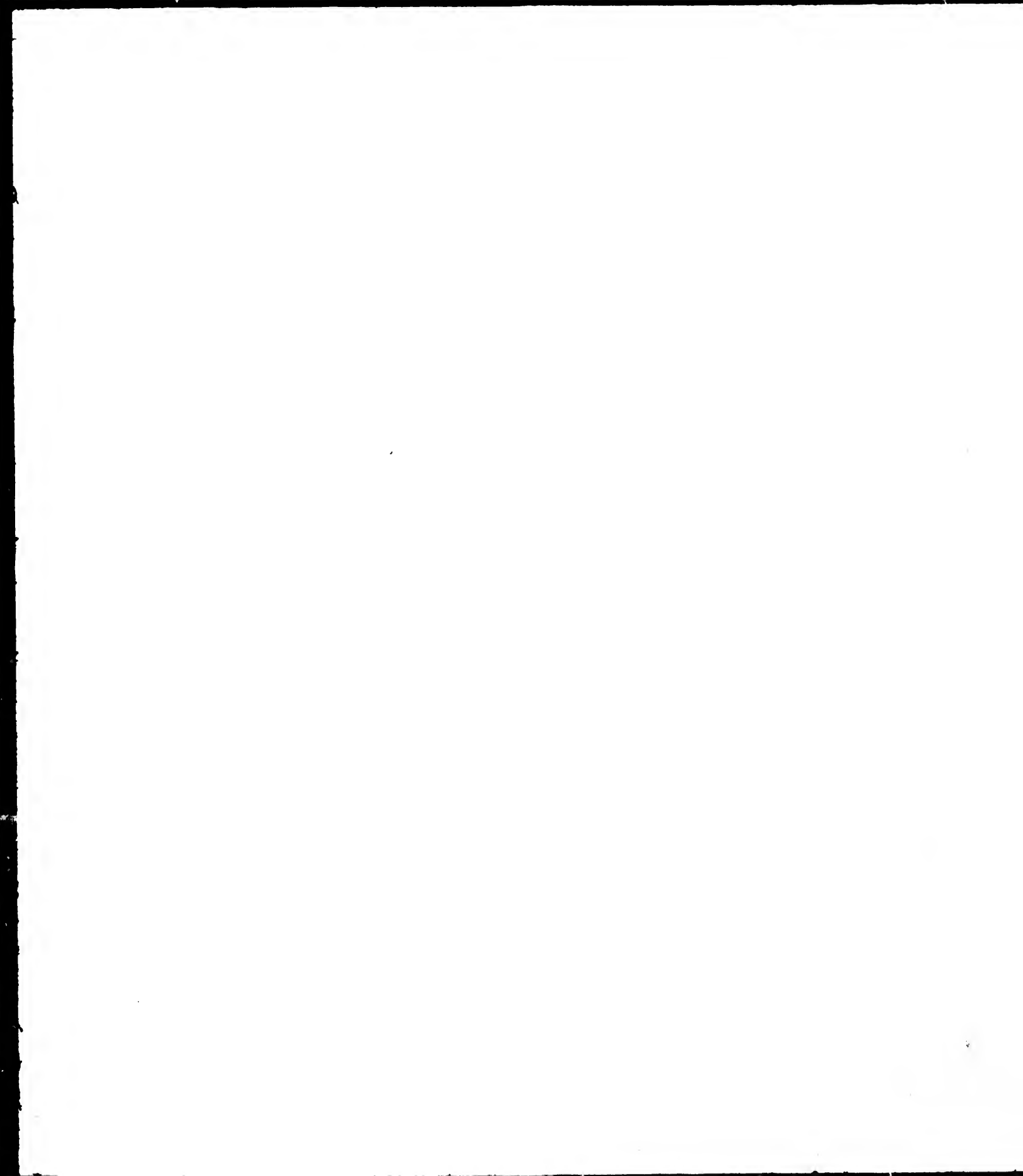
St. Paul, die Hauptstadt am Mississippi, 8 Meilen unterhalb der Falls  
 schute im J. 1849 142 Häuser, darunter 3 Gottesd., 1 Staatsbibl., 2 Schulen,  
 eine Schulgebäude, in welchem 4 verschiedene Religionsgesellschaften  
 von Gottesdienst halten, 22 Anwälte und 6 Ärzte. Einwohnerzahl 1285.  
 Mendota, an der Mündung des Sa. Rives in den Mississippi, hat eine sehr  
 günstige Lage. — Salkmeyer, an der Mündung des Sa. Croix, hat 60  
 Einwohner.

**Das Gebiet Nebraska.**

Das Gebiet Nebraska, eine der drei Ländergruppen, zu  
 welchen das indianische oder tibetische Gebiet von der westlichen  
 Grenze der Vereinigten Staaten besteht, grenzt wie Hiesigen  
 auf seiner Karte angegeben hat im Osten an das Missouri-Gebiet,  
 von dem es durch den Mississippi-Fluss getrennt ist, in  
 die Staaten Iowa und Missouri, im Süden an das indianische  
 westliche Territorium (Indian Western Territory) und das Missouri  
 im Westen an die Gebiete Utah und Oregon und im Norden  
 das britische Nord-Westliche Seeinen-Raum hat. Es ist von  
 der Platte-Fluss oder Platte-Fluss, wie ihn die Eingeborenen  
 nennen, Nebenflüsse des Mississippi, erhalten. Dieses Gebiet, welches  
 den fließenden herabkommt und einen Lauf von nicht mehr als 10  
 Meilen hat, ist für die Schiffahrt unbrauchbar. Die Länge des  
 Gebietes ist bei der Breite von vier Meilen, eine Menge von

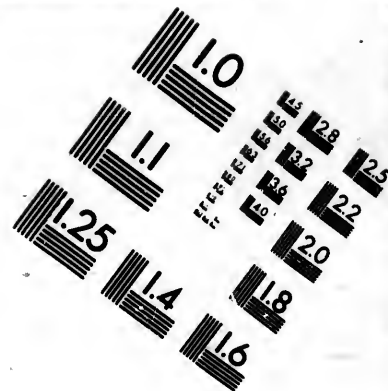
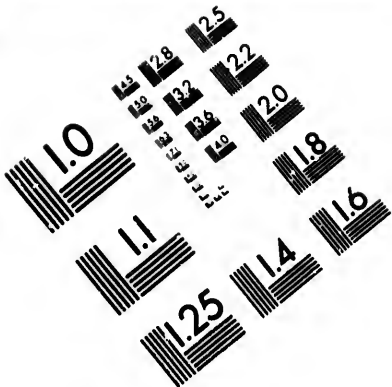
Indianer und Pels-  
 allen Dingen verdankt  
 der Kolonisten betrie-  
 ameria aus den nördlichen  
 den, die früher in Dienst  
 Jäger gewes. sind.  
 vom Präsidenten der Ver.  
 die Gesetzgebung befreit  
 te und aus einem and. 2  
 im Jahr 1840 wurde die  
 Station der Ver. St. ge-  
 Gesetzgebung, das einem  
 können werden dürfen.  
 Ver. St. welcher 6 Mo-  
 nate für den Schuljahr  
 doppelt so viel wie in  
 and. Schon sehr erschienen  
 8 Meilen unterhalb der Gälte,  
 10 Meilen, 1 Staatshaus, 2 Druck-  
 ne Religionsgesellschaften, 10  
 erge. Einwohnerzahl 1200.  
 den Mississippi, hat eine sehr  
 der St. George, hat 600  
 und von 1810 bis 1820  
 Kewasha, 1820 bis 1830  
 drei Ländergruppen, und  
 Gebiet von der westlichen  
 t, grenzt wie Fleischmann  
 ten an das Missouri. Ge-  
 Fluss geschrieben wird, und  
 Süden an das Indianische  
 Territory) und Missouri,  
 Oregon und im Norden an  
 Namen hat es von dem  
 ihn die Stadt genannt, in  
 Dieser Fluss, welcher von  
 den Ursprung von mehr als 1000  
 Meilen, eine Menge Schiff-

und im oberen Laufe so viele Stromschnellen, daß auch die Kunst  
 schwerlich jemals einen brauchbaren Kanal wird herstellen können.  
 Der Boden in seinem Oberteile besteht aus Prairien, die nach We-  
 sten hin immer mehr an Ausdehnung zunehmen, und nur in eini-  
 gen Prairien wachsenbes, kurz aber nachhaltiger Grund, welcher  
 Bisselgrad gemäht wird, da diese Thiere dieselbe vorzugsweise  
 lieben, hervorbringen. Wie in Californien nach Norden die Mal-  
 dungen zunehmen, nimmt nach Westen der dicke Graswuchs der  
 Prairien ab. Holz giebt es nur auf den Ufern der Flüsse, und  
 diese sind oft so entfernt von einander, daß der Reisende oder Jä-  
 ger die verschiedenen Gegendteile der Bissel als Feuerung brauchen  
 muß. Im Jense der Felsengebirge folgt auf diese Region ein wä-  
 serarmer, sandiger und mit der Arctostaphylos, einer Wä-  
 serpflanze von gesträuchartigem Wuchs, dicht bedeckter Boden, der  
 wahrscheinlich unbewohnt bleiben muß. Trotz dieser Mängel wird  
 das Gebiet des Platte aber doch verhältnismäßig früh angehehelt  
 worden, weil die Straße nach den Besitzungen am Stillen Ocean  
 notwendig von diesem Flusse hinauf führen muß, und man sollte  
 auch denken, daß wo die ungeheuren Bisselherden, die man nicht  
 nach der Kopzahl, sondern nach Weiden berechnet, existiren können;  
 eine Ackerbau und Viehzucht treibende Bevölkerung ihren Wohn-  
 platz haben kann. Auch mag der Mangel an Holz weniger der  
 Beschaffenheit des Bodens als der häufigen Prairiefürände und der  
 Menge des Wildes, namentlich den Alles zerknirschenden Bissel-  
 herden zuzuschreiben sein; denn wo diese eine Heilung gemeldet  
 haben, ist der Boden wie abgeschoren; was sie nicht fressen, zer-  
 stücken sie mit ihren Klauen. Mit dem allmählichen Vorschreiten  
 der Kultur, von welcher Bisselherden und Indianer zurück weichen,  
 meint man, werde der Mangel an Holz sich weniger fühlbar  
 machen, und die Meinung ist richtig. Auch Illinois hatte früher  
 viele baumlose Ströden, die sich erst in der Kultur von selbst be-  
 waldet haben. Einige Theile der Prairien haben Kohlenlager.  
 Salz ist in großer Menge vorhanden; auch hat man am Rande  
 der Prairien hier und da Eisen und Blei gefunden; und behauptet  
 sich erst, daß an den Quellen des Platte Gold liegt, wie gesagt  
 wird, und führt dieser Fluss Gold; dann unterliegt es keinem Zwei-  
 fel, daß jene Gegenden schnell angehehelt wird, selbst wenn die Ver-  
 bindungsstraße zwischen dem Osten und Westen nicht so bald ge-  
 baut wird. Diese aber, von welcher Art sie auch sein und so  
 große Schwierigkeiten sie darbieten mag, wird mit jedem Tage  
 notwendiger sowohl für diese Gegenden und die Besitzungen am  
 Stillen Ocean als für den Osten, also für die Union überhaupt;  
 die auch nicht länger mehr zusehen darf, daß ihre Bürger auf ih-

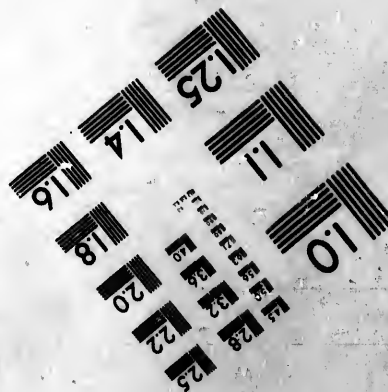
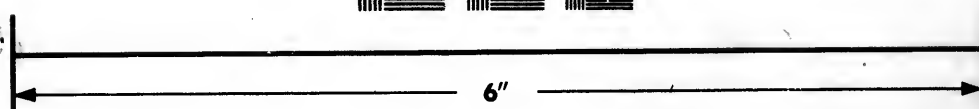
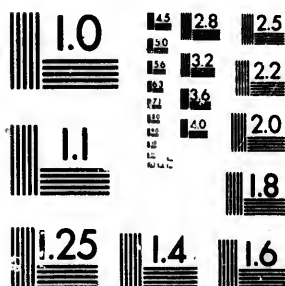






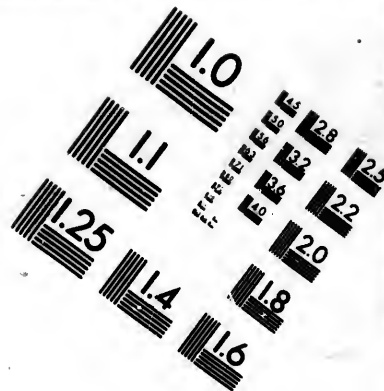
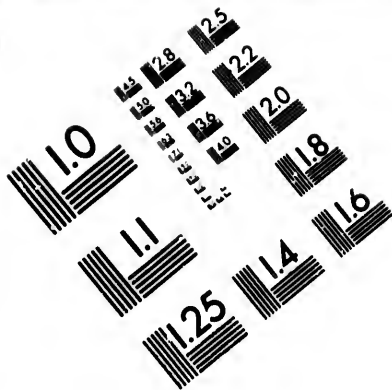


**IMAGE EVALUATION  
TEST TARGET (MT-3)**

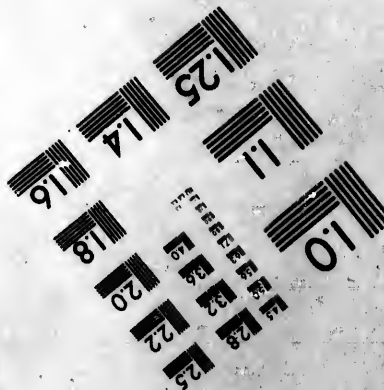
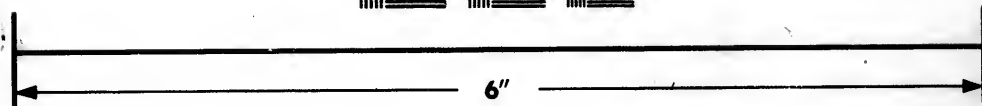
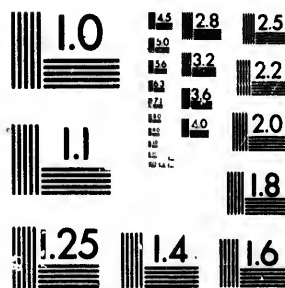


**Photographic  
Sciences  
Corporation**

23 WEST MAIN STREET  
WEBSTER, N.Y. 14580  
(716) 872-4503

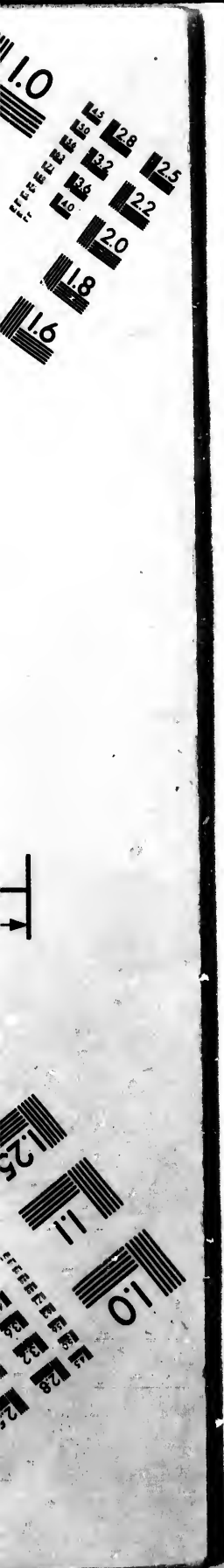


**IMAGE EVALUATION  
TEST TARGET (MT-3)**



**Photographic  
Sciences  
Corporation**

23 WEST MAIN STREET  
WEBSTER, N.Y. 14580  
(716) 872-4503



**CIHM/ICMH  
Microfiche  
Series.**

**CIHM/ICMH  
Collection de  
microfiches.**



**Canadian Institute for Historical Microreproductions / Institut canadien de microreproductions historiques**

**© 1981**

ren Wanderzügen, denen sie keinen Gehalt thun kann, oder an den Grenzen ihrer Gebiete von den Rothhäutern ausgeplündert oder getödtet werden. Es scheint von der Nothwendigkeit geboten zu seyn, so hart und grausam es auch diesen vorkommen mag, die jeder Civilisation überhebenden Indianer auf einem abgegrenzten Gebiete zusammenzufropfen und über dessen Grenzen nicht herauszulassen. Dort gehen sie allerdings unter, denn sie reissen sich gegenseitig auf, und was nicht im Kampfe fällt, das raffen Drenant, Wein und Blattern weg; es scheint aber, als ob diese lästigen Nationen untergehen sollen und nur Wästhinge zurückbleiben, die nach und nach auch verschwinden. Das Klima soll auferst gesund sein; zwar ist die Luft scharf aber durchaus rein und soll so wohlthätig auf den Menschen wirken, daß auch die schwächlichen in ihr sich kräftigen. Die Reisenden behaupten, daß auf den Prairien der Körper gleichsam neu werde. Deuache sechs Monate, schreibt Wielhenus, hatten wir in der Prairie zugebracht. In dieser Zeit hatten wir unter täglichen Strapazen gegen 3000 Meilen zurückgelegt, in jedem Wetter auf der bloßen Erde geschlafen, und fast bloß vom Fleische gelebt. Dennoch frosteten wir alle von Gesundheit.

### 35. Das Gebiet Oregon.

Dieses Gebiet, als solches im Jahre 1848 constituet, liegt zwischen dem 40° und 42° n. Br. und zwischen dem 115° und 126° w. L. und wird im Westen vom Stillen Ocean, im Süden von dem Staate Californien und dem Gebiete Utah, im Osten von den Felsengebirgen und im Norden von den Ländern der Hudson'schen Gesellschaft begrenzt. Sein Flächeninhalt beträgt ungefähr 30,000 □ Meilen. Im Süden strömen nach Fleischmann, welcher dem des Landes kundiger Data folgt, 3 Bergketten vor Osten nach Westen, welche nach Californien zu an Höhe zunehmen, die Nappue Mountains, Ramet oder Ramet Mountains und Coast Mountains; an der Küste setzt sich von Californien aus das Küstengebirge (Coast Range) fort, welches nur von den Mündungen der Ströme und im Norden von einem tiefen und schmalen Seeeinschnitt Puget's Sound mit der de Fuca Straße, durchbrochen wird. Dieses Gebirge ist nach der Küste von schroffem Abfall und hat nur eine leichte und kleine, als Hafen kaum benutzbare Bay, bis die de Fuca Straße mit Admiralty Inlet, Harb's Canal und Puget's Sound oder Sund einen Einschnitt bildet. Parallel mit der Küste in der Entfernung von 100 - 150 Meilen läuft eine zweite Hügelreihe, Cascade Range oder Präsidenten-Kette, ein mit

den Inhalt thun kann, oder an den Nothhüter ausgeplündert, oder von der Nothwendigkeit geboten zu auch Vieles vornehmen mag, die Indianer auf einem abgegrenzten über dessen Grenzen nicht herandrings unter, denn sie werden sich ge Kampfe fällt, das rassen Brautheit aber, als ob diese wärfchen nur Wärfchen zurechnen, die Das Klima soll äußerst hart aber durchaus rein und soll so werden, das auch die schwächlichen werden behaupten, das auf den Pratz werde, etwa sechs Monate, in der Prairie zugebracht. In diesen Strapazen gegen 3000 Meilen auf der bloßen Erde geschlafen, und Dennoch krochten wie alle von Ges

**Gebiet Oregon.**  
 es im Jahre 1848 constituit, liegt Br. und zwischen dem 41.5 und 49.5 N. und dem Stillen Ocean, im Süden und dem Gebiete Utah, im Osten von den Ländern der Hudson ein Flächeninhalt beträgt ungefähr den Strichen nach Fleischmann, welche Dara folgt, 3 Bezirke vor Osten über Klamet Mountains und Shasta sich von Californien aus das Gebiet, welches nur von den Mündungen von einem tiefen und schmalen See der de Juca Straße, durchbrochen der Rife von schroffen Abfall und als Hafen kaum benutzbar Bay, Admiralty Inlet, Cord's Kanal und einen Einschnitt bildet. Parallel mit von 100 - 150 Meilen Luft eine ange oder Präsidenten-Rette, ein mit

Hohebenen und mehreren Bergketten (Mount Jefferson, Mount St. Helen) oder John Adams, Mount Olympus oder Van Deren, Mount Rainier oder Garrison etc.) welches Gebirge, südlich von denselben folgt eine dritte Gebirgsreihe, Das Mountaine (Blau Berg), von unregelmäßiger und in der Richtung von Süden nach Norden mehrere Male unterbrochenen Gänge, die häufig im Wesentlichen ebenso gut als ein Theil der Cascade Range betrachtet werden kann. Die höchste Erhebung bilden die Gassenberge. South of das ganze Gebiet ein Gebirgsland, dessen Haupttheil in der Richtung der Ostwärts verlaufen; ungefähr in der Mitte wird es aber seiner ganzen Länge nach vom Columbia durchbrochen, so das dieser Strom gleichsam ein Thor von der See ins Innere bildet. Diese Gebirge theilen das Land in drei besondere durch Flüsse, Bächen und Gräben verschiedene Theile. Im dem westlichen Theile wachsen der Rife und der Präsidenten-Rette herrscht dasselbe Klima wie im Sacramento-Thale. Die Sommer sind warm und trocken und zwischen den Monaten April und November. In der Regen fallen während den übrigen Monate ober, häufig und sehr reichlich. Nachts stellen sich ein kaltes Regen, das Frost, eigentlicher Frost ist sehr selten. Der Boden ist für Weizen, Roggen, Hafer (inslanges Aehren), Gerste, Erbsen, Lupfen und Kartoffeln, so wie für alle in den nördlichen Staaten gebräute Wurzelgewächse geeignet; winter hat man flussig und sehr gute Weizen von einem einzigen Aere gebrüdet; Weizen, der sowohl Wärme als Fruchtbarkeit verlangt, kommt nicht gut fort, und künstliche Bewässerung ist an vielen Stellen nicht anwendbar. Schneepflanzen sich in den Wäldern, wo Weizenflax an einigen Orten, sollen aber nicht sehr fett werden. Pferde und Rindvieh gedeihen sehr gut und erhalten sich selbst, ohne eine gehäufte und gefüllte zu werden, da die Winter mild sind. Die Fische sind mit Forellen behaft, das zu einer ungeheuren Größe heranwächst, und sehr wegen der Ausfuhr nach Californien werthvoll, welche Schwärme kommen von 200 - 250 Fuh Höhe und von 20 - 40 Fuh im Umfange, sind nicht selten. Die fruchtbarsten Gegende liegen am Willamette und Umpqua Flüsse, sind aber verödeten Abendschwämmen angefüllt. Der zweite Theil zwischen der Präsidenten-Rette oder Cascade Range bis zu dem blauen Meer, ist für Weizen ungeeignet, desto besser aber, wenn nicht das beste Land für Viehzucht. Wenige Thiere von Columbia entfernt erfinden sich wilde Praxen mit einem kurzen, sehr nachhaften Grase bedekt, welches das ganze Jahr hindurch gut bleibt. Im September fällt leichter Regen, worauf das Gras anwächst; im October und November findet sich eine sehr gute Grasweide,

bis zum Sommer in dem Bestande bleibt; da sie im Juni auf  
 den niedrigen Ebenen sehr häufig sind; also ist zu weihen zu machen, so  
 ist sie wie künstlich gemachtes Holz in diesen Gegenden vorkommt  
 der Schwachs, bis der Herbstregen ihn wieder befeuchtet. Auch  
 für Schwachs auf diese Gegend sehr eigentümlich. Die Sommer  
 sind wie in dem ersten Theile oder der ersten Region im Juni und  
 Juli; der Regen beginnt später und endet früher als dort; der  
 Winter ist mild; Schnee kommt im Gebirge nicht vor, wohl aber  
 im nördlichen Theile, wo er kaum einen Tag liegen bleibt. Das  
 Klima ist gesund. Der beste Theil, zwischen den Mädel Bergen  
 und dem Gelfengebirge ist für den Ackerbau noch wichtiger geachtet  
 als der zweite, sowohl wegen des Bodens, als wegen des  
 Klimas für Weidung soll es langlich sein und das Thal bei  
 Blads Fort und Santa Fe (des Colorado) sehr fruchtbar die  
 ten, allemal so lange noch ein Flecken andauer, besser und vor  
 handen ist, wird hier an Weidung nicht gedacht werden. Es  
 regnet selten angenommen im Frühjahre; Regen fällt nicht  
 selten finden sich wegen der hohen Lage auch im Sommer. Daraus  
 geht schon hervor, daß der Wechsel der Temperatur ein schneller  
 und scharfer ist; nicht selten hat man auch an einem Tage Früh  
 ling, Sommer, Herbst und Winter. — Nächst den bereits erwähn  
 ten Flüssen: dem Columbia, dem größten Strom des ganzen  
 westlichen Nordamerikas, 120 Meilen vom Ocean für Schiffe, die  
 12 Fuß im Wasser gehen, auch zur Zeit des niedrigsten Wasser  
 standes fahrbar, an seiner Mündung aber gefährlich, der Willa  
 metts, ebenfalls fahrbar, und dem Umpqua, der bei seiner Ein  
 mündung in den Ocean einen kleinen Hafen bildet, sind noch zu  
 bemerken der im Frühjahre und Herbst für Boote fahrbare Cowl  
 itz, der Bewis, oder Captin, oder Grate, der Walla Walla, der  
 Fall River, der Tamah, welcher in den Salten Ocean sich  
 ergießt, für die Schifffahrt aber, wie auch der Umpqua unbrauch  
 bar ist, der Clark, oder Flathead, der Sonoma, der eine gleich  
 e Strecke oberhalb seiner Mündung in des Meeres ein  
 Fall von 260 Fuß hat, der Umpqua. Alle diese Flüsse sind  
 voll an Fischen, besonders des Lachs und Lachs an Sommer,  
 die vom Ocean her zu gewissen Zeiten eindringen und sich an den  
 Mündungen dieser Flüsse sammeln bedürfen sollen. Im Wild ist  
 Ueberfluß. Das Oregon auch Manxal reich in Silber, auch Gold  
 und Silber, erhebt mehr, als irgendwo sonst, anderwärts seinen  
 Zinns. Auch Steinkohlen sind vorhanden. Für den Handel ist  
 Oregon höchst wichtig, nur muß es wie Californien mit dem In  
 dem der Union verbunden werden. Der beste Weg ist durch das  
 Columbia Thal. Von den in ihm wohnenden Indianern gilt das,







fließen vom Norden nach Süden  
 hogen; die zu jeder Zeit des Jahr  
 hat Gebiet; anstehenden Gesteine  
 die Gesteine bilden; besteht  
 von Sand und Kieseln; was von  
 1843, 1844 und 1845; die  
 des Gebietes (Norden). Die  
 werden Seen sind am häufigsten  
 das mehr häufig gelogen. Die  
 den lang und 60; durch den  
 kann sind; die meisten sind  
 gebildet; hat folgende Wasser;  
 die von dem drei E-Tönen ein  
 ern. Die Wasser sind mit  
 Hochsalz genannt werden; und die  
 die höchsten Ufer auf; die  
 die Sierra Nevada sind mehrere  
 der Sierra Nevada; die  
 die sind; weil sie die Sierra Nevada  
 die die Sierra Nevada führen  
 die am wichtigsten der Sierra Nevada  
 von denen der eine aus dem an  
 zu kommen scheint; der andere auf  
 welche Fremant; der auch dem  
 River Mountain genannt hat. Er  
 den Lauf von Osten nach Westen  
 die zwischen liegenden Gebirgszüge  
 und geht nach einem Laufe von et-  
 wens; aus; der etwa 40 Meilen von  
 von Pyramid; das nördlich liegt;  
 Meile mit Grad und dem  
 dieses Straßens; verläuft sich eine  
 so den nördlichen Berg für alle  
 nach Californien gelangen  
 liegt das Wasser enthält etwa  
 die fünf goldenen Kreuze; die  
 oder von der Sierra Nevada  
 welche besitzt über 10,000  
 ein etwas südlicher; liegt  
 reiches Gebirgsland; liegt  
 den vortrefflich; die und sehr  
 haben sich in Menge; die Ebene

reich an Antilopen, Hirschen, Hien und Biber; in den Bergen  
 trifft man auf Ochsen und wilde Schaafe, und die Flüsse sind  
 reich. Das Klima ist angenehm und gesund, Weizen und  
 feber gibt es dort nicht. Wege und Brücken, Häusern und  
 len hat der Geist des Bewohners bereits geschaffen und aus  
 len sind errichtet. Häufig Meilen südlich von Sacramento  
 liegt das Thal Yuta oder Utah mit dem See und Fluß  
 des Namens, und am letzten die Stadt Provo. Das  
 des 8 Meilen langen und 4 Meilen breiten Sees  
 reich an Fischen. Durch Meilen weiter südlich gelangt man  
 das Thal San Pete; in welchem sich ebenfalls ein  
 Niederlassung befindet. Mit Californien stehen die  
 lebhaftem Verkehr; binnen wenigen Tagen kann  
 Thal am unteren Sacramento gelangen, und ihre  
 sehen. Das Ubrige des Gebietes ist  
 men sich zwischen den Gebirgszügen  
 Beschaffenheit jede Art des Lebens  
 Die Gebirge sind  
 mit Graswuchs und durch  
 sehr wenig Wald; an ihrem  
 Mittel  
 Quellen der Berge bewässert  
 dann in der Wüste. Der  
 Dollars zur Erleichterung  
 Bibliothek bewilligt, sich  
 Gouverneurs und die  
 dung des Gebietes vorbehalten.  
 se der Ver. St. nicht  
 Aberglauben und socialis-  
 sie die Verfaßte, so ist  
 die frühere.

37. Das Gebiet Neu-Mexiko

Die Grenzen dieses Gebietes, das ein Teil der  
 gitanischen Provinz Neu-Mexiko; durch  
 1848 von Mexiko an die Vereinigten Staaten  
 sind durch Congressakte von 1850 in  
 „Die Grenze beginnt vom Punkt des  
 Grenzlinie der Republik Mexiko denselben  
 reicht sie östlich mit der Grenzlinie bis  
 folgt sie dem Hauptkanale des Flusses  
 dort geht sie östlich mit befestigtem  
 dung durch den 103° w. L. von C

genannten Längengrade bis zur Parallele von 369. n. B.; von dort westlich mit genannter Parallele bis zum Rücken der Sierra Mahu; von dort südlich mit dem Rücken der genannten Gebirge bis zur 37. Parallele n. B.; von dort westlich mit genannter Parallele bis zu deren Durchschneidung durch die Grenzlinie von Colifornien; von dort mit genannter Grenzlinie bis zum Ausgangspunkte. Es grenzt also im Norden an Nebraska und das Gebiet Utah; im Osten an das indiansche Gebiet und Texas; im Süden an Texas und die Republik Mexiko und im Westen an Colifornien und hat eine Flächeninhalt von 210,744  $\square$  Meilen. Dieses Land ist ein hochgelegenes, gebirgiges und dabei wasserarmes Land; daher ist auch nur ein sehr geringer Theil desselben anbaufähig, und von diesem ist nur das Thal des Rio Grande und einige Nebenflüsse angepflanzet; das ganze übrige Land besteht fast in den Händen indianischer Stämme, oder wird wenigstens von denselben besetzt. Die Hauptflüsse sind der Rio Grande, der Rio Norte und der Gila, beide nicht schiffbar. Dieser ist dessen Hauptquelle, wahrscheinlich nahe an den Quellen des Arkansas liegt, soll zwar bis zu seiner Mündung in den Golf von Mexiko 2000 Meilen lang sein, allein der größere Theil seines Laufes ist in so beträchtlicher Höhe, daß eine Schifffahrt auf ihm unmöglich ist, und dann wird er durch die Ableitung seines Wassers zur Bewässerung des Bodens so wasserarm, daß er viel zu schlecht für die Schifffahrt ist. Sein Thal hat durchschnittlich eine Breite von 20 Meilen. Die Zuflüsse sind von keiner Bedeutung; der bedeutendste ist der Rio Pecos, der größten Theils in Texas fließt und mündet; kleinere in diesem Gebiete sind der Chama und Puerto. Der Gila, welcher von Osten nach Westen fließt und fast in dem Colorado ergießt, hat ebenfalls einen kahlen, felsigen Ufer. Die Thäler seiner Zuflüsse sollen anbaubar sein. Wo der Boden künstlich bewässert werden kann, ist dieser Boden ist aber in festen Händen; bringt er reich Ernte hervor; gebaut wird außer Weizen und Maisen, Zwiebeln in großer Menge, welche aufsalzen kann werden, Bohnen, Erbsen, Arlonen, Mandeln und ein vorzügliches Wein, der aber keine Reife hat. Die Landwirthe schäffeln sich in Vergleich mit den Nordamerikanern auf sehr hohe Preise betreiben, was seinen Hauptgrund wohl in dem Holzmangel und der Nothwendigkeit der Bewässerung hat. Die schönsten Felder findet man auf den Sanddünen (Serranos), welche Eigentümern der reichen Weiskauer sind und von Indianern um den allernützlichsten Boden bearbeitet werden. Für die Viehzucht ist das Land gut geeignet und ihre Schafherden auch die Bewohner große Aufmerksamkeit;

Ne  
W  
es  
m  
rd  
die  
Gr  
fl  
fin  
in  
St  
ein  
de  
fin  
der  
M  
ein  
bis  
in  
Ne  
Ne  
den  
Auf  
west  
den  
R  
geb  
No  
es  
im  
fl  
gl  
der  
find  
die  
gen  
nen  
aus  
ma  
den  
man  
ist

un Parallele von 287 n. B. von  
 Parallele bis zum Süden den Sierra  
 dem Süden der genannten Gebirge  
 von dort westlich mit ganzer  
 Schenung durch die Grenzlinie von  
 anderer Grenzlinie bis zum Ausgangs-  
 Norden an Hebrada und das Gebiet  
 nische Gebiet und Logal im Süden  
 Meffo und im Westen an Colfoz  
 halt von 210, 244 Meilen. Die  
 geshligel und dabei wasserarm  
 sehr geringer Theil desselben anbau-  
 das Fischhol des Rio Grande und  
 das ganze kühige Land befindet  
 her Stämme, aber wird wenigstens  
 Die Hauptflüsse sind der Rio  
 der Gila, beide nicht schiffbar. Unter-  
 schiedlich, nahe an den Quellen das  
 zu seiner Einmündung in den Golf  
 sein, allein der größere Theil sei-  
 niger Oase, das eine Schiffahrt auf  
 wird er durch die Ableitung seines  
 Bodens so wasserarm, daß er viel  
 ist. Sein Thal hat durchschnittlich  
 Die Zuflüsse sind von kleiner Weite  
 der Rio Negro, der größten Theils in  
 einere in diesem Gebiete sind der Cha-  
 welcher von Osten nach Westen fließt  
 gahl hat ebenfalls einen kühlen Fall  
 und meistens ein dürres, grasloses  
 uflüsse sollen anbaubar sein. Wo der  
 eppen kann, an dieser Boden ist aber  
 reiche Ernte hervor; gebaut wird au-  
 cheln in großer Menge, welche aufsal-  
 Gießen, Melonen, Mandeln und ein  
 r seine Abgabe hat. Die Landwirtschaft  
 mit den Nordamerikanern auf sehr rohe  
 Hauptgrund wohl in dem Holzmangel  
 Bewässerung hat. Die besten Felder  
 tem (Getreides), welche Eigenthum der  
 von Indianern um den allerniedrigsten  
 für die Viehzucht ist das Land gut ge-  
 die Bewohner große Aufmerksamkeit;

sie ziehen Pferde, Maulthiere, Kübblinge, Schafe und Ziegen. Das  
 Vieh ist verhältnißmäßig klein, vermehrt sich aber sehr leicht und  
 es giebt Herden von 3-4000 Stück. Die Viehzucht wird noch  
 mehr in Aufnahmē kommen, wenn ein wirksamer Schutz gegen die  
 räuberischen Einfälle der Indianer hergestellt ist. Dann wird auch  
 die Ausbeutung der Mineralreiche an Silber, Gold, Kupfer und  
 Eisen, welche in dem Gebiete liegen, fasthohen können, und die An-  
 siedelung und Entwicklung des Landes sehr fördern. Die Gesteine  
 sind reich an den genannten Mineralien, Gold kommt besonders  
 in allen Bergen der Santa Fe vor, südlich von dort auf einer  
 Strecke von 100 Meilen bis nach San Quirico, und nördlich auf  
 einer Strecke von 120 Meilen bis zum Flusse Sanja de Coyudo.  
 Bei dem alten und neuen Pajar in der Nähe von Santa Fe  
 sind Goldwäscherien und Goldbergwerke im Betriebe. Zur Zeit  
 der Spanier wurde Silber in großem Betrage gewonnen; die  
 Miner stehen verfallen, und nicht als wahrscheinlich ist es, daß  
 ein großer Silberreichthum in den Gebirgen sich findet, in welchen  
 die Spanier nicht eingeschlagen haben. Man hat der Goldwäscherien  
 in Californien so viele das Ziegen und Oiden vertrieben in  
 Neu-Mexico begannen, und die Bergwerke von San und seinen  
 Nebenflüssen werden eben so gut bevollert werden von Gold-  
 kern, wie die Gegend des Sacramento und seines Nebenflüsse.  
 Außer diesen Mineralien finden sich Steinkohlen bei Jemez, süd-  
 westlich von Santa Fe und an einem andern Punkte südlich von  
 den Goldminen und gemeiner und krystallinier Gyps. — Das  
 Klima ist, wie von Koch bemerkt, selbst verständlich in den höhern  
 gebirgigen Theilen des Landes von dem im Thale des Rio del  
 Norte sehr verschieden, aber durchschnittlich genommen, kann man  
 es gemäßigt, beständig und gesund nennen. Die Sommerhitze steigt  
 im Flußthale bisweilen auf 100° Fahrenheit, die Nächte sind aber  
 stets kühl und angenehm. Die Winter sind im Thale mild, ob-  
 gleich Schnee und Eis gewöhnliche Erscheinungen sind, doch ist  
 der Rio del Norte nie über Eis zu passieren. Die höhern Berge  
 sind immer mit Schnee bedeckt. Der Himmel ist fast immer klar,  
 die Atmosphäre trocken. Zwischen Juli und Oktober fällt viel Re-  
 gen, doch nicht so häufig, daß man diese Monate eine Regenzeit  
 nennen kann. Entzündung und neröse Fieber zur Winterzeit  
 ausgenommen, scheint man nur wenige Krankheiten zu kennen. —  
 Die Einwohnerzahl läßt sich nicht genau bestimmen, sie  
 mag etwas über 20,000 betragen, nach Andern nur 36,000. Mit  
 den im Gebiete hausenden Indianern werden die Weißen noch  
 manchen Kampf zu bestehen haben. Der Untergang der Rothhäute  
 ist hier eben so gut besiegelt, wie in den übrigen Gebieten. --











Das Grenzgebirge des Nordens, die Landeshöhe, ist bis jetzt nur unvollkommen bekannt; trägt langdauernden Schnee und ist auf beiden Abhängen stark bewaldet.

An See'n und Flüssen ist Ober-Canada außerordentlich reich, und von mehreren übertrifft der Obere-See, der einen Flächenraum von nahe 1800 geogr. □ Meilen bedeckt, alle andern Landsee'n an Größe und Ausdehnung; die vorzüglichsten, von denen wir die größeren Grenzen schon bei den Vereinigten Staaten kennen gelernt, sind: der Huron-See, der Michigan, der Erie, Ontario, Simcoe, St. Clair, George, Rice, Rivisling und Lemiscaming. — Die Hauptflüsse des Landes sind: der St. Louis, der Quellenfluß des St. Lorenz, der als Straße St. Mary den Obere-See mit dem Huron, als Straße St. Clair den Huron mit dem St. Clair, als Straße Detroit den St. Clair mit dem Erie-See, als Niagara den Erie mit dem Ontario verbindet, bei Kingston als See der tausend Inseln aus dem Ontario tritt, weiter nach Nordosten den Namen Cataract führt, im Allgemeinen den Namen St. Lorenz trägt, sich abwärts zum See St. Francis erweitert, dann in drei Arme theilt, von denen der südliche den See St. Louis bildet und mehrere Inseln umschließt, bei Montreal durch hohe Granitfelsen eingeschlossen, den großen Fall „la Chine“ bildet; nordwärts vom Montreal sich zum St. Peters-See erweitert, und von diesen in bedeutenden Krümmungen nach Nordost bis Quebec strömt, wo schon seine Mündung anfängt, durch die mitten inne liegende Insel Orleans aber in zwei Kanäle geschieden wird; unterhalb Orleans erweitert sich der St. Lorenz zu einer großen Bay, und mündet zwischen Cap Montpeller und Chat, bei einer Breite von 14 Meilen, in den Golf St. Lorenz. — Der Ottawa, der St. Maurice, der R. aux Saules, die Champs oder Chamés, der Dufe oder Grand River, der Trent, der Huron und der Stobcole. — An künstlichen Wasserverbindungen besitzt die Provinz bereits: den Rideau-Kanal, der auf einer Ausdehnung von 136 Meilen eine Wasserverbindung zwischen Kingston und Ottawa herstellt; den Welland-Kanal, welcher den Erie mit dem Ontario-See verbindet, eine Länge von 42 Meilen, eine Breite von 66 und eine Tiefe von  $18\frac{1}{2}$  Fuß hat, und dessen höchster Punkt 300 Fuß beträgt; — den aus drei Abtheilungen bestehenden Craville-Kanal, welcher die Schiffsverbindungen des Ottawa zwischen dem Rideau-Kanal und Montreal, vervollständigt, und den La Chine-Kanal von 7 Meilen Länge. Mehrere andere Kanäle sind jetzt in Ausführung begriffen, wie der projectirte Kanal zw.

und die Landeshöhe, ist bis jetzt nur langdauernden Schnee und ist auf dem Ober-Canada außerordentlich reich der Obere-See, der einen Flüß von 14 Meilen bedeckt, alle andern Flüß sind die vorzüglichsten, von denen schon bei den Vereinigten Staaten Huron-See, der Michigan, der St. Clair, George, Rice, Ripon. — Die Hauptflüsse des Landes Quillenflus des St. Lorenzo, der als St. Lawrence mit dem Huron, als Straße zum St. Clair, als Straße Detroit den als Niagara den Erie mit dem Ontario nach Nordosten den Namen Cataract Namen St. Lorenzo trägt, sich abwärts in drei Arme theilt, der St. Louis bildet und mehrere real durch hohe Granitfelsen eingeschlossene bildet; nordwärts vom Montreal weiter, und von diesen in bedeutenden ist Quebec stromt, wo schon seine Mündung liegende Insel Orleans aber südlich; nördlich Orleans erweitert sich in den großen Bay, und mündet zwischen Kap einer Breite von 14 Meilen, in den Ottawa, der St. Maurice, der St. Lawrence oder Champlain, der St. Denis, der St. Pierre und der St. Charles. — Die Eisenbahnen besteht die Provinz Canal, der auf einer Ausdehnung von 10 Meilen zwischen Kingston und Ottawa Kanal, welcher den Erie mit dem Ontario Länge von 42 Meilen, eine Breite von 1/2 Fuß hat, und dessen höchster Punkt ist drei Abtheilungen bestehende Granit-Schiffahrtsverbindung des Ottawa, und Montreal, vervollständigt, und den Kessel bündel. Mehrere andere Kanäle sind im Entstehen, wie der projektierte Kanal von

sehen der Bay Quinte und dem Huronsee, durch Lake Simcoe, durch welchen die Canadier unabhängig von den Amerikanern am Detroit River werden können; ebenso wird jetzt die Thamsse, von Chatham bis hinauf nach Port London, für die Dampfschiffahrt eröffnet, und wenn nicht Eisenbahnen an die Stelle der Kanäle treten, wird in wenig Jahren der größte Theil von Ober-Canada von Kanälen durchschnitten seyn. Binnen einem Jahrzehnt sind für Kanäle, Dampfschiffe, Brücken, und Straßenbau mehr als 20 Millionen preussischer Thaler von der Provinzial-Regierung bewilligt worden. Hinsichtlich der geologischen Beschaffenheit des Landes ist im Norden, jenseits des Oberen Sees, die Gegend ungenügend und unregelmäßig; wellenweit dehnen sich Felste, Sümpfe und Marschen aus; dann folgen trockene Sandflächen, die sich in Wälder von Buchen und Föhrenbäumen endigen. Die ganze Südküste des Oberen Sees besteht aus sekundärem Sandstein, durch welchen hier und da Granit durchscheint. — Die fast gleichmäßig ebene Gestalt des Huron-Sees bieten dem Geologen nur wenig Interessantes dar; die Felsen längs der Küste bestehen größtentheils aus sekundärem Kalkstein, und sind mit den gewöhnlich vorkommenden Ueberresten vermischt; hier und da findet man einzelne Granitblöcke und Urgebirgsarten. — Mit Ausnahme der Sandplätze, der Mündung des Spanisch River und anderer Flüsse gegenüber, besteht die ganze Nordküste des Huron-Sees aus nackten Klippen, an der südlichen hingegen sind mehrere wellenförmige Alluvial-Formen von mehreren hundert Fuß Höhe, und in Hügel abgerundet, die von verschiedenen Strömen durchschnitten werden und sich bis an die Nordwestküste des Simcoe-Sees, ja bis an die See'n Erie und Ontario erstrecken. — Große angeschwemmte Lager von Feinsand, Muscheln, findet man im Osten des Huron-Sees. — Näher man sich dem Eingange des St. Clair-Sees, so findet man Massen von Granit, Quarz, Schiefer und Quarz im Ueberflus; beim Niagara zeigen sich Schieferlager von 40 Fuß Mächtigkeit und nahezu so zerbrechlich, wie verwitterte Muschelschalen. Am den Ontario-See herum besteht der Unterboden aus Kalkstein, der auf Granit lagert. Fast überall kommt Schiefer zwischen dem Kalkstein vor, und zwar an einigen Stellen so innig mit letzterem verbunden, daß selbige, der Luft ausgesetzt, in Stücke zerfallen. — Die Bodenarten Ober-Canadas sind mannigfaltig; der mit braunem Thon und Lehm und mehr oder weniger Mergel vermischte, ist vorherrschend, namentlich in dem fruchtbaren Districte zwischen dem St. Lawrence und Ottawaflus; gegen die Nordküste des Ontario zu ist der Boden mehr thon- und kalkhaltig, und außerordentlich frucht-

bar. Die Unterlage des ganzen Landes der Provinz bildet eine Schichte horizontalen Kalksteins, der an einigen Stellen zu Tage ausbricht, mit Körnern von weissem Quarz eingesprengt ist, und dessen Farbe aus den verschiedenen Nuancen des Blau besteht; man benützt ihn zum Bauen, und bereitet durch einen leichten Kalkzementprozess einen vortreflichen Kalk daraus; auch als Düngung wendet man denselben an, und über den Boden ausgestreut, befruchtet und stärkt er denselben außerordentlich. Der Kalkstein des Niagara-Distrikts besteht aus einer fetten Dammerde, welche durch den nördlichen Theil von York und an den Ufern des Duse und der Thames vorherrscht. In Toronto ist der Boden fruchtbar, Kupfersteine aber zum Bauen und andern Bedarf sind selten, und ist dieses auch in allen andern, längs den Gestaden des Erie- und St. Clair-See's und der Straße von Detroit liegenden Ortschaften der Fall, wo man überall einen Mangel an Steinen für den gewöhnlichen Gebrauch findet. Am obern Theile des Ontario ist ein leichter Sandboden vorherrschend, im Innern der Provinz aber, wo größtentheils noch Wäldungen das Land bedecken, überall eine reiche, auf Kalkstein ruhende Dammerde.

Das Trinkwasser der Quellen und Brunnen ist überall mit einer geringen Quantität Kalk geschwängert, welches zwar leicht zu schmecken, für die Gesundheit selbst aber nicht nachtheilig ist. Mineralquellen sind in verschiedenen Theilen des Landes; zwei sind bei Scarborough, die gegen rheumatische Uebel gute Dienste leisten; — eine brennende Quelle, der sogenannte „Burning Spring“, findet sich oberhalb der Niagarafälle; am obern Theile des Ontario sind mehrere schwefelhaltige, und in der Nähe der Gerötheter Niederlassung an der Thames sind mehrere Steindrucke. Salzquellen oder „Bids“ sind zahlreich vorhanden, und auf mehreren Gewässern des nordwestlichen Distrikts zeigt sich eine Erbsenzubstanz. — An Mineralien verschiedener Art ist Ober-Canada sehr reich; gediegenes Kupfer findet man in allen Theilen des Nordens, Eisen im Ueberflusse in verschiedenen Theilen der Provinz, besonders aber zu Charlotteville; 8 Meilen vom Erie-See, und bei den Marmora Iron Works am Trentfluß; Schwarzblei findet man ebenfalls bei Marmora, am kleinen Gananoque-See, und im östlichen Theile der Kolonie, wo auch einige, bis jetzt nur von Indianern bekannte Silberminen vorkommen sollen. — Weichen Quaderstein von dunkler Farbe findet man am Thamesfluß, welchen Sesseln mit glatter öliger Oberfläche am Gananoque-See, Gyps und Mergel in großen Quantitäten und von vorzüglicher Güte am Grand-River ober Duse; Zöpper- und Pflasterstein, Zie-

gelte  
des  
in  
Cam  
York  
ner  
ten  
in  
meh  
Uf  
wäh  
aus  
Geb  
west  
elast  
West  
Korb  
dent  
Korb  
ström  
Wint  
halte  
die  
See  
N. 5  
Jahr  
dend  
Kau  
licher  
land  
froz  
—  
ber  
weit  
beleg  
gag  
Feld  
den  
Som  
helt  
nand  
damp

den Säben der Provinz bildet eine  
 ns, der an einigen Stellen zu Tage  
 weissen Quarz eingesprengt ist, und  
 denen Rhänen des Blau besteht; man  
 bereitet durch einen leichten Kalzina-  
 ll daraus; auch als Düngung wendet  
 den Boden ausgebreitet, befruchtet und  
 allch. Der Kalkstein des Niagara ist  
 nicht brennen. Der New-Castle-Distrikt  
 werde, welche durch den östlichen Theil  
 des Duse und der Thames vorherrscht.  
 ruchtbar, Kupfsteine aber zum Dauen  
 en, und ist dieses auch in allen andern,  
 rie und St. Clair See's und ber  
 n Drischaffen der Fall, wo man über-  
 n für den gewöhnlichen Gebrauch sin-  
 Dntario ist ein leichter Sandboden  
 r Provinz aber, wo größtentheils wach-  
 len, überall eine reiche, auf Kalkstein

Quellen und Brunnen ist überall mit  
 all geschwängert, welches zwar leicht  
 bheit selbst aber nicht nachtheilig ist.  
 lebener Theilen des Landes; zwei sind  
 rheumatische Uebel gute Dienste lei-  
 ste, der sogenannte „Burning Spring“,  
 agarafälle; am obern Theile des Du-  
 alltige, und in der Nähe der Geringh-  
 Thames sind mehrere Steindquellen,  
 id zahlreich vorhanden, und auf mehr-  
 alligen Distrikts zeigt sich eine Erbhörz-  
 llen verschiedener Art. In Ober-Canada  
 r findet man in allen Theilen des Wor-  
 in verschiedenen Theilen der Provinz,  
 will; 8 Meilen vom Erie See, und  
 vord am Trentfluß; Schwarzblei findet  
 a, am kleinen Gannanoqui See, und  
 onie, wo auch einige, bis jetzt nur von  
 nntinnen vorkommen sollen. — Weichen  
 arbe findet man am Thamesfluß, wel-  
 illiger Oberfläche am Gannanoqui See,  
 n Quantitäten und von vorzüglicher  
 Duse, Kupfer- und Eisensteinen, Zie-

gelarbe, Ocher, Kalk, Blei und Zinn hingegen in allen Theilen  
 des Landes mehr oder weniger.

Das Klima Ober-Canada's ist weit milder als in Unter-  
 Canada; ja milder selbst als in dem benachbarten Staate New-  
 York, welcher aber auch dem Meere näher liegt; das indess in et-  
 ner Ausdehnung von 9 Breitengraden das Klima sehr verschieden  
 seyn muß, läßt sich leicht erwarten; in den angebauten Drischaf-  
 ten ist es im Allgemeinen angenehm, weder im Winter so kalt als  
 in Duber, noch im Sommer so heiß als in New-York; die Som-  
 merhitze wird durch kühlende Winde aus Südwesten, die gegen 10  
 Uhr Vormittags beginnen und bis 8 oder 4 Uhr Nachmittags  
 währen, gemäßiget, und zwei Drittel des Sommers wehen die Winde  
 aus Südwesten, d. h. längs den großen Seen; im Frühjahr und  
 Herbst führen dieselben viele Feuchtigkeit mit sich. — Der Nord-  
 westwind, der am häufigsten im Winter weht, ist trocken, kalt und  
 elastisch, der Südostwind sanft, thauig und regnerisch; gerade aus  
 West oder Süd weht der Wind selten, noch weniger aber aus  
 Norden. Der Wechsel des Windes ist stets von dem entsprechen-  
 den Witterungswechsel begleitet; die plötzlichen Wechsel sind nach  
 Nordwesten und bringen helles kaltes Wetter; anhaltende Regen-  
 stürme und dauernde Schneewetter werden stets durch östliche  
 Winde eingeführt. — Der Winter, obgleich nicht so rauh und an-  
 haltend, als in Unter-Canada, wird mit jedem Jahre, so wie sich  
 die Kultur des Bodens weiter ausdehnt, immer milder; die großen  
 Seen, die bei der größten Kälte, die im Januar öfters — 20°  
 R. beträgt, stets in der Mitte offen bleiben, zeigen während dieser  
 Jahreszeit einen rauchähnlichen Dunst, der aus ihnen wie aus ste-  
 henden Kesseln emporsteigt und das benachbarte Land mit einem  
 Rauchfrost überzieht. Die Kette flacher Seen, welche sich in öst-  
 licher und südöstlicher Richtung vom Simcoe See nach dem Mid-  
 land-Distrikt zieht, ist bis Weihnachten selten über einen Zoll ge-  
 froren, und vor dem April bereits wiederum von allem Eise befreit.  
 — Die Gede friert selten tiefer, als bis auf 12 — 18 Zoll, und  
 der Schnee liegt selten höher, als 1½ bis 2 Fuß. — Vor der  
 zweiten Woche des Januar sind die Straßen selten so mit Schnee  
 belegt, um anhaltend für den Gebrauch der Schlitten zu seyn, und  
 gegen Ende März ist aller Schnee wieder verschwunden. — Das  
 Frühjahr tritt hier eben so zeitig ein, als in dem mittleren Gegen-  
 den der Union; die Vegetation beginnt bereits Ende März; der  
 Sommer ist heiß und trocken, im Juli öfters 99° bis 103° Fahr-  
 heit; Gewitter sind heftig aber nicht anhaltend. Der soge-  
 nannte „Indianische Sommer“, wo das Wetter bei einer niedrigen  
 dunstigen Atmosphäre angenehm, mild und heiter ist, der Nebel

selbst aber trocken und sanft; hauptsächlich an dem Horizonte zu ruhen scheint, beginnt und endigt regelmäßig im November. In den Abenden dieses indischen Sommers geht die Sonne gewöhnlich mit einer purpurnen Röthe unter; die Temperatur ist während dieser Zeit für die thierische Respiration ungemein angenehm, und die gestörten Schaaren, welche bei dem Herannahen des strengen Winters instinkartig die südlichen Gegenden aufsuchen, verweilen balm noch einige Zeit, ehe sie ihre Reise fortsetzen, und die Flüsse und See'n von Ober-Canada sind während dieser Zeit von zahllosen Schaaren wilder Vögel besetzt. Man hat übrigens bereits hier die Bemerkung gemacht, daß, so wie das Land mehr ausgeleitet und angebauet wird, die Winter weniger streng sind; die Masse des Schnees unbedeutender ist, und die kalten und Arzneyfieber verschwinden. Die Luft des ganzen Landes ist übrigens gesund und für Menschen und Vieh gebüßlich, und das Wasser der Landente spricht am besten für die Gesundheit des Klimas.

Obwar ist bereits ein großer Theil von Ober-Canada, die ganze Halbinsel, fast alles Land zwischen dem Ottawa und St. Lorenz, und selbst ein Theil im Westen bis zur Georgian-Bay des Huron-Sees in Kultur genommen, doch darf man sich hier noch keinen Anbau denken, wie in Europa, ja noch nicht einmal wie in den nordöstlichen und mittleren Theilen der Vereinigten Staaten. Wohl ist das ganze Land schon in Districte, Cantons und theilweise in Driesthaften geschieden, wirklich angebauet ist aber bis jetzt nur erst ein kleiner Theil des Landes, gegen die hier noch liegenden, fälschlich sogenannten Wüsteneien, die in der That aber blühende Gärten vorstellen, die nur thätiger Menschenhände bedürfen, um in die reichsten ergiebigsten Ansiedelungen umgewandelt zu werden. Alles noch nicht in Kultur genommene Land gehört nach den Fundamentalgesehen der Krone an, und wurde von dieser bisher, in Posa (lots) von 200 Acres vertheilt, gegen einen bestimmten, nicht überall gleichen Lehnkauf (Quit-rent), an Ansiedler überlassen. Seit dem 1. Januar 1826 wurde aber auf königl. Verordnung die gegenwärtig bestehende Einrichtung zur Bewilligung von Land in der Provinz festgesetzt, nach welcher, alles, bis jetzt noch nicht verwilligte oder für öffentliche Zwecke bestimmte Land zu einem Mittelpreise zum Verkauf ausgetreten, und alle Personen, welche Land zu kaufen beabsichtigen, angewiesen werden sollen, zu diesem Zweck sich schriftlich durch das Bureau des General-Landmessers, oder einen von diesem bestimmten Beamten in dem verschiedenen Districten an die Regierung zu wenden, und diesem dafür 2 Schilling 6 Pence an Sporsatz zu entrichten. Das Kaufgeld muß in vier vierteljährlichen oder fünf jährlichen Termi-

hauptsächlich an dem Horizonte zu  
 regimäßig im November. Im  
 Sommer geht die Sonne gewöhnlich  
 unter; die Temperatur ist während  
 Respiration ungemein angenehm, und  
 die bei dem Herannahen des strengen  
 Winters (Gegenwart) auffachend, vorwiegend  
 sie ihre Reife fortsetzen, und die Flüsse  
 sind während dieser Zeit noch jäh-  
 rlich bedeckt. — Man hat übrigens  
 gemacht, daß, so wie das Land nicht  
 ist, die Winter weniger streng sind; die  
 Winter ist, und die kalten und Wärm-  
 e Luft des ganzen Landes ist übrigens  
 und Vieh geduldet, und das Vieh  
 besten für die Gesundheit des Klima's.  
 großer Theil von Ober-Canada, die  
 Land zwischen dem Ottawa und St.  
 im Westen bis zur Georgian-Bay des  
 kommen, doch darf man sich hier noch  
 in Europa, ja noch nicht einmal wie in  
 deren Thellen der Vereinigten Staaten.  
 schon in Distrikte, Cantons und Theil-  
 den wirklich angebauet ist; aber bis jetzt  
 des Landes, gegen die hier noch liegen-  
 Absterben; die in der That aber die  
 le nur thätiger Menschenhände bedürfen,  
 den Ansiedlungen umgewandelt zu wer-  
 Kultur genommene Land gehört nach  
 Krone an, und wurde von dieser 1763  
 10 Acres vertheilt, gegen einen bestimm-  
 Lehnkanon (Quit-rent), an Ansiedler  
 Januar 1826 wurde aber auf königl.  
 g. bestehende Einrichtung zur Bewillig-  
 vortz festgestellt, nach welcher, alle, bis  
 ober für öffentliche Zwecke bestimmte  
 zum Verkauf ausgesetzt, und alle Per-  
 sonen beabsichtigen, angewiesen werden  
 schriftlich durch das Bureau des Ge-  
 en von diesem bestimmten Beamten in  
 an die Regierung zu werden, und die  
 ante an Spotteln zu entrichten. Das  
 selbstlichen oder fünf jährlichen Termi-

nen ganz nach den Wünschen des Käufers bezahlt werden, im letz-  
 teren Falle aber ist der Käufer gehalten, vom Tage des Abschlus-  
 ses an einen jährlich abzuhaltenden Zins zu entrichten; gegen den  
 des Geldes hingegen wird ihm ein Abzug gestattet. Bei Zahlung  
 des Geldes wird auf Kosten der Krone ein Eigenthums- oder  
 Grundbrief in fee simple ausgestellt, mit den gewöhnlichen Reser-  
 vationen der Minen und Mineralien und des weißen Fichtenholzes.  
 Die größte Strecke Landes, welche einem Individuum  
 jährlich überlassen wird, beträgt 10,000 Acres, und wenn Land  
 öffentlich zum Verkauf ausgesetzt wird, geschieht es stets in solchen  
 Strichen und abwärts, doch nie in Strichen unter 100 Acres.  
 Wünscht Jemand einen noch ausgedehnteren Kauf, so muß er sich  
 schriftlich durch den Lieutenant-Gouverneur an Ihren Majestät er-  
 sten Staatssekretär der Kolonien mit genügender Auskunft über  
 Zweck und Mittel wenden. Wer ohne Kaufgeld Land zu erhalten  
 wünscht, muß sich schriftlich in einer vorgeschriebenen Form durch  
 das Bureau des General-Landmessers an die Regierung wenden.  
 Alle Abschriften dieser Form sind bei dem General-Landmesser für die  
 Sch. 6 N. zu erhalten. — Die größte Bewilligung, die ohne Kauf-  
 geld gestattet wird, besteht in 1200, die kleinste in 100 Acres Land,  
 und Niemand kann ohne Ankauf eine Bewilligung erhalten, wenn  
 die Regierung nicht vorher überzeugt ist, daß der Bewilligte sowohl  
 die Mittel als den Vorsatz hat, in den Anbau des Landes ein  
 Kapital, dem halbgeschätzten Werthe desselben angemessen, hinein  
 zu verwenden, oder im Fall, daß die Bewilligung nicht 200 Acres  
 übersteigt, beabsichtigt, selbst darauf zu wohnen und dasselbe zu  
 verbessern. — Kann das ohne Kaufgeld bewilligte Land nicht ein  
 jährlicher Erbzins von 5 Prozent entrichtet werden, doch kann dies  
 innerhalb der ersten 25 Jahre, welche der Bewilligung folgen,  
 durch den zwanzigfachen jährlichen Betrag des Erbzinses abgelöst  
 werden. Die ersten sieben Jahre, welche der Bewilligung folgen,  
 ist der Uebernehmer einer Parzelle ohne Kaufgeld vom Erbzins be-  
 freit, nach Verlauf dieser Zeit aber hat er zur Genüge des Lieg-  
 nent-Gouverneurs im Rathe zu beweisen, daß er zum Anbau  
 und zur Verbesserung seines Landes ein Kapital verwendet hat,  
 welches die Hälfte des Werthes erreicht, den die Bewilligung zur  
 Zeit der Uebernahme hatte, oder im Fall, daß die Bewilligung  
 nicht 200 Acres übersteigt, er während dieser Zeit auf seinem  
 Lande gewohnt und es verbessert hat. Kann der Ansiedler diesem  
 Beweis nicht führen, so verliert er die Ansprüche auf das Land,  
 und dieses wird einem andern Supplikanten bewilligt, nicht er  
 denselben, aber vor Ablauf der gesetzlich vorgeschriebenen sieben  
 Jahre, so erhält er den Eigenthumsbrief über sein Land, jedoch

ausgefertigt. Wer diese Bedingungen erfüllt hat, kann fernere  
 Bewilligungen erhalten; doch haben diejenigen, welche ohne Kauf-  
 gelb bereits eine Bewilligung erhalten, bei einer zweiten Bewillig-  
 ung vom Tage der Uebernahme an den Erbzins von 5 Prozent  
 zu entrichten.

Ungewissheit, was die Provinz Unter-Canada, so mancher Vorteile seine Provinz  
 auch dem Ansiedler gewährt, bietet die obere Provinz außerordent-  
 liche Vorteile: der Winter dauert hier nur drei Monate, und die  
 einträglichste aller Palmfrüchte, der Mais, gedeiht hier besser als  
 in Unter-Canada. — Ansiedlungen sind leicht zu gründen, da die  
 Regierung und verschiedene Land-Compagnien dieselben nach Auf-  
 treten unterstützen; der Boden, der nie vom Pluge berührt worden  
 giebt die Einsaat mit Wasser zurück, und dem Ansiedler ist es  
 leicht, die gewonnenen Produkte, obgen sie in Holz, Getraide,  
 Vieh, Potassche, Fischen oder Fellen bestehen, über Quebec und  
 Montreal nach Europa und den britisch-westindischen Inseln, wo  
 sie stets willkommen Abnehmer finden, zu schaffen. Dazu kommt  
 noch, daß der auswandernde Engländer, Ire und Schotte sich hier  
 her anbauet, als in Unter-Canada, weil er hier unter seinen  
 Landsleuten, dort unter Franzosen lebt; die deutschen Ansiedler,  
 deren es jetzt eine Menge in der Provinz giebt, für die aber, hin-  
 rein früheren Verhältnissen nach, Unter-Canada übereinstimmender  
 gewesen sein würde, wurden durch anstößende Schilderungen hier-  
 hergezogen und befinden sich jetzt, nachdem sie die ersten mühevollen  
 Jahre überstanden, größtentheils in beneidenswerthen Lagen.  
 Der Landbau wird hier ganz so wie in Alt-England betrieben,  
 und nur der deutsche Ansiedler, der auch hierher die in seinem Va-  
 terlande gewöhnliche Kultur mit herüber gebracht hat, macht hier  
 in eine Ausnahme. — Jeder Ansiedler hat seine Felder, Wiesen  
 und Gärten um seine Wohnung herum; den Wald in der Nähe  
 und wo möglich in der Nachbarschaft einen Fluß oder Bach, aus  
 welchem er seinen Bedarf an Fischen holen kann. — Die Art und  
 Weise, neue Ansiedlungen zu gründen, welche hier befolgt wird, ist  
 dem man in den Wald (hier Busch genannt) geht, ist wie in der  
 Union, höchst einfach; das Leben im Busche aber, wie dort, für den  
 an harte Arbeit und Entbehrungen nicht Gewohnten höchst traurig;  
 das einfache Blockhaus wird durch Hilfe der Nachbarn in wenig  
 Tagen erbaut; zunächst ein Stück Kartoffel- und Kornland über  
 gemacht, und zu diesem Behufe die Bäume ungefähr 4 Fuß über  
 der Erde abgehauen, in Blöcke von 14 Fuß Länge geschnitten, die  
 Gipfel, Äste und Keiser in einen Haufen zusammengeworfen, die  
 Blöcke zusammengestellt, wozu man den Restand einiger Leute und  
 eines Loches Ochsen nöthig hat, und das Ganze dann in Brand

...nungen erfüllt hat, kann fernere  
 ...den diejenigen, welche ohne Kauf  
 ...riethen, bei einer zweiten Bewillig  
 ...e an den Erbzins von 5 Prozent  
 ... manche Vortheile jene Provinz  
 ...tet die obere Provinz außerordent  
 ...rt hier nur drei Monate, und die  
 ...der Rats, gebelbt hier besser als  
 ...ngen sind leicht zu gelinden, da die  
 ...b-Compagnien dieselben nach Ostf  
 ...nie vom Pluge berührt worden  
 ...zurück, und dem Anstehler ist dies  
 ...kte, mögen sie in Holz-Getraide  
 ...ellen bestehen, aber Queck und  
 ...britisch-westindischen Inseln, wo  
 ...finden, zu schaffen. Dazu kommt  
 ...ngländer, Ire und Schotte sich Ne  
 ...Canada, weil er hier unter seinen  
 ...osen lebt; die deutschen Anstehler  
 ...er Provinz giebt, für die aber, ih  
 ...h, Unter-Canada übereinstimmender  
 ...nach anstehende Schilderungen hier  
 ...ht, nachdem sie die ersten mühevoll  
 ...wells in benedendwerthen Tagen  
 ...so wie in Alt-England betrieben  
 ...der auch hierher die in seinem Wa  
 ...t herüber gebracht hat, macht hier  
 ...Anstehler hat seine Felder, Wiesen  
 ...herum; den Wald in der Nähe  
 ...rschaft einen Fluß oder Bach, aus  
 ...ischen holen kann. — Die Art und  
 ...runden, welche hier besolgt wird, ist  
 ...u sich genannt) geht, ist, wie in  
 ...in Busche aber, wie dort, für den  
 ...gen nicht; Gewöhnlich höchst krautl  
 ...nach Gälte der Nachbar in wenig  
 ...die Kartoffel- und Kornland über  
 ...die Dämme ungefähr 4 Fuß über  
 ...von 14 Fuß Länge geschnitten, die  
 ...en Haufen zusammengeworfen, und  
 ...an den Verstand einiger Leute und  
 ...und das Ganze dann in Brand

gestedt; die Aße wird, wenn eine Pottascheberei in der Nähe  
 ist, aufbewahrt und im Winter zu 5 Pence der Duffel an die  
 Händler verkauft, oder ausgelaut und selbst zu Pottasche einge  
 trocht, von welcher der Centner mit 9 — 18 Schillinge bezahlt wird.  
 Das frisch gerodete Land wird dann etwas aufgerissen, ohne ge  
 pflügt zu werden, und die Kartoffeln und das Korn gelegt und ge  
 säet; nachher auf dieselbe Weise noch mehr Land für Wägen ge  
 rodet, welcher im Herbst gesät wird, und zuletzt noch etwas für  
 Häfer auf das nächste Frühjahr für das Vieh. Aller Samen wird  
 ohne vorher zu pflügen, eingelegt. Gewöhnlich sind die Anstehler  
 Timothygrass unter den Wägen und Hüfer, rother Alee aber, ent  
 weder allein oder mit ersterem gemischt, wird von den bessern Land  
 wäthern stets vorgezogen. Weiser oder holländischer Alee geht  
 auf manchem Lande in einem oder zwei Jahren von selbst sehr  
 lüppig auf, doch ist es besser, ihn zu säen, um ihn ergäter zu er  
 halten. — Ein guter Holzfaller rodet, wenn das Holz nicht allzu  
 schwer ist, wöhnlich einen Acre und darüber; die Stämme von  
 4 oder 5 Aeres können in einem Tage in Haufen zusammenge  
 bracht werden; die Nachbarn helfen dabei und erhalten dafür  
 Branntwein und etwas zu essen, man muß dafür aber auch wieder  
 bei dieser Art Arbeit, hier Dees genannt, Andern auf gleiche  
 Art behältlich sein. Die Nachbarn sind in der Regel bereitwillig  
 genug, auf den Dees gemeinschaftlich zu arbeiten, sowohl mit der  
 Gesellschaft und des Branntweins, als auch des Tanzes willen,  
 und die gemeinschaftliche Arbeit wird mit Thätigkeit und froher  
 Laune vollbracht, da Jeder sich bemüht, mit dem Andern zu wetz  
 eifern. Viele Anstehler, die sich im dicken Walde niederlassen,  
 roden um das Haus herum einige Aeres, so daß die stehenden  
 Wäime in hinlänglicher Entfernung sind, um das Haus nicht zu  
 gefährden, und legen eine kleine Strecke Landes ein, wo das Vieh  
 gefahrlos gegen den Wind liegen kann, hauen dann auf 10 oder  
 15 Aeres die schwachen Wäime nebst dem Gesträube ab, um sel  
 biges zu verbrennen, und gürten die stärkeren Wäime durch das  
 Abhacken der Wörte rings um den Stamm, damit die Wäime im  
 nächsten Frühjahr nicht wieder ausschlagen, sondern absterben. Die  
 kleineren Wurzelstöcke sind in Zeit von 6 oder 7 Jahren abgefaßt,  
 mehrere von den gekürzten Wäimen bis dahin umgefallen, und  
 nunmehr fängt der Anstehler an, der alle Jahre von Neuem jähr  
 telte, jährlich 10 — 15 Aeres der gekürzten Wäime in der tro  
 cknen Jahreszeit übereinander niederzuschlagen, damit sie beim Fal  
 len in Stücken brechen; nunmehr werden dieselben an verschiede  
 nen Stellen des Landes angezündet und verbrannt, und was da  
 von noch unverzehrt bleibt, in Haufen zusammengewollt und vol



lands durch Feuer geätzt. — In der Nähe von Städten und Dörfern, wo das Holz als Brennmaterial anfängt, kostbar zu werden, hält man es für rathsamer, alles Holz sogleich niederbauen und als Brennstoff zu verkaufen; das aufgeräumte Land wird dann sogleich mit Reis und Grassamen besät, und so lange in diesem Zustande gelassen, bis alle Wurzelstöcke verfault oder durch Fäulnis verzehrt sind, und dann erst wird mit dem Pfluge das Land durchfurcht. Das Land ist fast überall mit einer tiefen Dammerde bedeckt, und wird, um es noch einträglicher zu machen, mit Gyps und Mergel gedüngt, den man auch zu diesem Zwecke auf die junge Saat streut. — In den bestkultivirten Theilen der Provinz wird größtentheils das Pferd im Ackerzug gebraucht, in den neuern Anpflanzungen aber meistens Ochsen vor den Pflug genommen. — Der Stapelartikel des Landes ist Weizen, der am 1. September in die Erde gebracht wird, öfters aber von Frühlingsfrösten gedrückt und zur Zeit des Wachsens von der sogenannten heftigen Plage heimgesucht wird. — Roggen, Malz oder indianisches Korn, Gerste, Hafer, Buchweizen und Erbsen werden ebenfalls in verschiedenen Lagen mehr oder weniger gebaut. — Um die Dreizehntage herum, geschähen die Erbsen außerordentlich, und Weizen liefert das Jahr von 26 — 30 Bushels der Acre. Geendet wurde 1847 an Busheln: Weizen 7,558,723; Gerste 516,727; Hafer 7,055,730; Roggen 448,293; Malz 1,187,555; Buchweizen 432,573; Erbsen 1,753,846 und Kartoffeln 4,751,381; im Werthe von etwa 2,676,000 Pfund Sterling Courant. In den Niederungen und am Rande der Seen wächst wilder Reis oder Moorhirse in Menge, besonders aber am Reis-See (Rice Lake), der davon seinen Namen führt, und im Distrikt Newcastle. Die Indianer erbsen die Araber, und die europäischen Ansiedler verbrauchen dieselben zu ihren Bubbings und andern Speisen; sein Korn ist größer als das des Carolina-Reises, und die Farbe desselben dunkelbraun. — Von Handelsgewächsen hat man Hanf und Flachs in großer Menge, Hopfen hingegen nur in einigen Strichen. — Rüchenselster und Gartengewächse, namentlich aber Melonen, Garten, Kürbisse, Kohl, Mören, Salat und Kartoffeln, geltsen außerordentlich, und eben so verschiedene Bierpflanzen. — Der Obstbau ist beträchtlich; der Ansiedler hat seinen Obstgarten, worin er Äpfeln, Kirschen, Birnen, Pflaumen, Kirschen und Erdbeeren zücht, und die Äpfel schon früh hier fast wohlfeiler, größer und saftiger als man sie in den Vereinigten Staaten findet. — Die wüsten Wiesen und Weiden, welche Ober-Canada bietet, begünstigen eine starke Viehzucht; das Pferd ist theils von amerikanischem, theils von britischem

In der Nähe von Städten und Ozeanmaterial anfängt, kostbar zu werden, das Holz sogleich niedergebauen und das aufgeräumte Land wird dann so neu besät und so lange die hiesigen Burgerschiffe verkauft oder durch Fener wird mit dem Pfluge das Land all mit einer tiefen Dammerde bedekt, tüchtiger zu machen, mit Gyps und auch zu diesem Zwecke auf die jungen blühenden Theilen der Provinz wird Aderzug gebraucht, in den neuen Maschinen vor den Pflug genommen. — In Batzen bez. am 1. September und ober von Frühlingströßen gedrückt von der sogenannten heftigen Hitze nach oder indianisches Korn, Gerste, en werden werden nach den verschie- ger gebaut. — Um die Pointe Bay überordentlich, und Batzen liefert da- der Acre. Geendet wurde 1847 an; Gerste 515,727; Hafer 7,055,730; 37,555; Buchweizen 432,573; Erbsen 11,381; im Werthe von etwa 2,676,000 In den Niederungen und am Rande s ober Moorhiese in Menge, beson- es Lake), der davon setzen Namen alle. Die Indianer rufen die Abri- siedler verwenden dieselben zu ihren n; sein Korn ist größer als das des anke desselben dunkelbraun. — Von Gans und Gans in großer Menge gen Strichen. — Rüchensünder und der Melonen, Gurken, Kürbisse, Kohl, gebissen außerordentlich, und eben- Der Obstbau ist beträchtlich; ja- gariken, worin er Pfirschen, Apfels und Erdbeeren zehrt, und die Pfir- dender, größer und saftiger, als man findet. Die sumpfigen Wiesen und bietet, begünstigt eine starke Vieh- von amerikanischen, Holz von britischen

theils von französisch-kanadischen; Holz; die erlesen sind im Jahr reichsten, und wenn auch nicht von vorzüglich schöner Beschalt, doch gute Arbeitsspende und dauerhaft; 1810 zählte man 9982 Stück (im Ganzen die über 3 Jahre alt waren; 1834 bestand der Stapel bereits aus 86,350, und 1847 aus 106,168 Stück. Die Zahl des Hammels (1810 erst 24,486 und 1831 400,000 Stück) betrug 1855 auf 240,842, die zu zwei Dritteln zur Milch- wirtschaft betragt worden. Im J. 1847 zählte man 212,500 Milchkühe. Die Zahl der Schafe beläuft sich auf mehr als 400,000 Stück; sie werden überall gemolken und aus der Milch Käse gemacht, die Woll aber im Lande nicht sonderlich benutzt, sondern zum größten Theil nach Schottland ausgeführt und dort zu groben Tüchern verarbeitet. Im J. 1848 wurden 2,339,758 Pfund Wolle produziert, etwa 50 Procent mehr als 6 Jahre vorher. — Schweine gedeihen hier vortreflich, und haben sich eben- falls auf nahe an 500,000 Stück vermehrt; sie werden mit Erb- sen und Mais gemästet, und ihr Fleisch macht geräuchert und gesal- zen einen bedeutenden Ausfuhrartikel aus. Die Federviehzucht ist noch nicht bedeutend; doch findet man Truthühner, Gänse, Enten, Gähner und Tauben in den bewohnteren Distrikten in hinrei- chender Menge. — Ober-Canada, das an Reicheit des materiellen Gedeihens hinter den Vereinigten Staaten nicht nur nicht zurückbleibt, son- dern das selbst den Staat New-York in dieser Beziehung übertrifft, ist ein vortrefliches Land für Landkultur und europäische Ansiedler, und die irrige Behauptung, daß hier kein Landgut mit Vortheil bewirtschaftet werden könnte, wenn man genöthigt wäre, die sämmtlich zu leistende Arbeit durch gemietete Arbeiter verrichten zu lassen, ist wohl dadurch am sichersten zu widerlegen, daß wir hier nachstehend die sämmtlichen Kosten eines kleinen Land- gutes für die auf Tagelohn verrichtete Arbeit (nach Bickering) anführen, so wie auch den gesammten Werth der Produkte dessel- ben; — läßt sich dadurch beweisen, daß ein Acre durch den Anbau von nur 70 Acres Land, wenn diese durch Tagelöhner be- arbeitet werden, erlangt werden kann, so wird es gewiß auch ein- leuchtend sein, daß, wenn ein kräftiger Landwirth mit seinen Eih- nen die ganze oder nur einen Theil von dieser Arbeit verrichtet, seine Umstände dadurch verbessert werden, und das ein größeres Gut zu verhältnismäßigem Vortheil bewirtschaftet werden kann. — Eine Farm mit gutem Lande kann an oder in der Nähe der Tal- hot-Strasse, oder beinahe in jedem Theile der westlichen Pro- vinz und in den zurückgelegenen Ansiedelungen der mittleren Dist- rikte zu 2 1/2 bis 5 Dollars (11 Sh. 3 P. bis 22 Sh. 6 P.) der

Kere gekauft werden. Ein Stückgut von 300 Keres von denen 10 Keres zerobel sind, mit einem guten Bled oder Fuchtwert, hane oder einer Scheune und einem neu angelegten Obstharten, kann durchschnittlich der Kere mit 4 Dollars (oder 18 Sh.), wähl- hin der ganze Map für 600 Dollars oder 180 Pf. St. erwor- ben werden; 100 Dollars oder 22 Pf. St. werden als Ka- geld niedergezahlt, und 22 Pf. 10 Sh. jährlich nach Zinsen, bis das ganze übrige Kapital abgetragen ist. Ein Kauf oder also, der über 200 Pf. St. verfügen kann, kann sich bequem auf einem solchen Grundstük niederlassen und die notwendigen Kosten Ver- streiten. Folgende Gegenstände werden ihm zur vollständigen Ein- richtung unumgänglich nöthig sein:

**An Vieh und Wirtschaftsgeräthe:**

- Zwei Ochsen, wovon ein Och eingesahren, 10, und ein Och jun- iger Ochsen 60 Dollars
- Drei Ochsen 12 D., zwei Jochs 8 D., eine Schelle oder Schül- ten 8 D.
- Ein Pferd (oder Fuchtwert) zum Reiten, nach der Wahl zu wählen, und zum Stehen des Kuhstalles, zwischen den Kartoffeln und Mais
- Ein leichter Jochwagen und zweiter Oand (ein neuer würde allein 75-80 Dollars kosten) mit hängenden Eihen, zum Brechenen sowie als zum nützlichen Gebrauch 60 Doll., Kummer und Geschirre 15 D., ein Sattel 10 D.
- Zwei Hühner 18 D., Hühner 8 D., 2 Hühner 8 D., Gänse, Gänse u. s. w. 3 Doll.
- Sechs Kühe à 15 D., 8 Kahlböck à 8 D.
- Zwei Geier 8 D., 80 Hühner à 1 Doll.
- Zwanzig Schafe à 1 1/2 D.
- Ein Schwein u. s. w.

**An Hausgeräthe:**

- Drei Betten und Bettstellen 60 D., Tisch 10 D., irdenes Geschirre 10 Doll., eigene Utensilien und Kessel 10 D., eine Stubenluze 15 D., ein- ne Stühle 1 1/2 D. und letztere Wirthschaftliche 1 bis 2 D. jeder, zusammen für 10 D.
- Die erste Auszahlung des Grundstüdes
- Kaufgelder für die Einrichtung in Summe 148 Pfund 10 Sh. oder 600

gut von 200 Acres, von denen  
 ein guter Block oder Fochwert  
 einen neu angelegten Obstarten  
 4 Dollars (oder 18 Sch.) wert  
 sind oder 150 Pf. St. etwa  
 22 Pf. St. wert werden soll  
 10 Sch. jährlich noch Binsen) bis  
 rogen ist. Ein Kost-Vier also, der  
 ann, kann sich bequem auf einem  
 und alle notwendigen Kosten bei  
 werden ihm zur vollständigen Cha-  
 reibschafsgesetze.

100  
 80  
 20  
 50  
 75  
 92  
 120  
 98  
 25  
 115  
 100  
 117  
 100  
 148 Pfund 10 Sch. oder 600

**L. Ausgaben und Kosten eines Jahres würden betragen:**

Das Pachtin von 10 Acres Holzland, Aufzucht des Unterholzes und  
 Farnkrautes, 5 Dollar für den Acre  
 Weizen-Ausfaat für dieses Land (1 1/4 Bushel für den Acre à 1/2 per Bush.)  
 für das Säen und Eggen desselben  
 Jein Acre für Erbsen geklagt, 2 Doll. der Acre (oft auch nur 1 1/2  
 Doll.), und 3 Bushel Samen für dieselben (gewöhnlich nimmt man  
 nur 2) à 1 1/2 Doll. der Bushel  
 Säen und Eggen 5 Doll., für das Aufdreschen von 50 Bushel 5 Doll.  
 (Die übrigen 140 Bushel gebe man ungedroschen den Schafen, nicht  
 wenn das Stroh nicht für Schafe und Kinder gut seyn, d. h. nicht  
 gerathen seyn sollte.)  
 Jein Acre Weizen, welcher nach den Erbsen gesät wird, zu pflügen  
 à 2 Doll.  
 Samen wie oben 5 Doll., für Säen und Eggen 5 Doll.  
 Zwanzig Acre zu mähen und aufzubinden, der Acre à 1 1/2 Doll.  
 Einfrähen und Bangen (Aufschichten) 20  
 300 Bushel aufzubringen à 7 1/2 Cents  
 Angenommen, daß 10 Acres Acre im vorigen Jahre mit Hafer, zu 7 Pf.  
 auf den Acre, gesät waren (oft werden nur 3 oder 4 Pfund gesät)  
 Das Mähen für die erste Gende frühen Acre zu 1/2 Doll. für den  
 Acre, zusammenhalten à 1 D., und in Heinen zu legen à 1 1/2 Doll.  
 Mähen der zweiten Gende zu Samen u. s. w., wie oben  
 Dreschen des Samens, 1 1/2 Bushel vom Acre, 1 D. der Bushel  
 Vier Acre Hafer für Heu, Schafe, Kühe und Pferde, der Same  
 Bushel auf 1 Acre à 1/2 D. beträgt 5 D., pflügen u. s. w. 10 D.  
 Sechs Acre indianisches Acre (Mais) zweimal zu pflügen 18 D., zu  
 säen und zu eggen 4 D., zweimal zu halten 8 D., zwischen den Reihen  
 pflügen 2 D., Aufschichten u. s. w. 9 D., einbringen, trocknen und die  
 Samen 10 Doll.  
 Acht Acre Ackerbohnen oder anderes Getreide zu Heu zu mähen und in He-  
 men zu legen, wie für den Acre  
 Zwölf Acre in Schoafwäldern liegen zu lassen  
 Zwölf Acre zu Kartoffeln, Kohl, Rüben und andern Gemüsen für das  
 Land u. s. w. dazu für einen tüchtigen Arbeiter, mit dem Vieh zu  
 pflügen 5 D. monatlich und Reis auf 1 Jahr u. s. w.  
 Ein Jahr Binsen auf das noch unbesetzte Ackerfeld von 700 D. à 6 Pf.  
 142  
 100  
 148

Ertrag der 70 Acres:

Zwanzig Acres Weizen, zu 8 Bushels der Acre (manchmal auch 30) zu 1 1/4 Doll. der Bushel	270
Zehn Acres Kleeheu, 2 Bushels pro Acre, und 7 Doll. der Bushel	140
Sechs Acres indianisches Korn, 25 Bushels auf den Acre à 4/5 Doll.	75
Dreißig junge Schweine (für den nächsten Winter zu mähen)	30
Dreißig fetts Schweine, jedes wenigstens 2 Centner (1 Barrel) an Gewicht à Barrel 12 Doll.	360
Sechs Käse, Butter und Käse auf den Sommer	60
Ein Foch fetter Ochsen (außerdem noch 1 oder 2 Käse für die Milch)	60
Zwanzig Schamer 20 D., und die Woll von 20 Schafen 20 D.	40
Gänse, Hühner, Eier, Ferkel u. s. w.	10

Produkte eines Jahres 1046  
Ausgaben 658

Blatt-Bestand 492

Mit dem eben angegebenen Rindfleisch und Gemüsen werden 292 Dollars hinlänglich sein, um eine Familie von 4 oder 5 Personen recht gemächlich das Jahr hindurch zu erhalten, wonach denn ein reiner Gewinn von 200 D. oder 45 Pf. St. außer den Verbesserungen des Autes erwachsen würde; säuete der Ansebler hingegen Haas oder Lauch, so würde der Gewinn noch bedeutend höher sein, und eben so würde es zum Vortheil der Bauern Ober-Canadas, besonders derer, auf den zurückliegenden Ansedelungen gereichen, wenn sie der Zucht und dem Mähen der Schweine mehr Aufmerksamkeit widmeten; aus Mangel an Antrieh herrscht indeß nur wenig Geist und Eifer für Verbesserungen, und da im Allgemeinen ein nur zu geringes Kapital in den Ackerbau verwenbet wird, fehlt es auch an leitenden Männern, um den Geist der Verbesserung einzuführen, oder zu erregen.

Nach amtlichen Angaben waren im Jahr 1842 in Ober-Canada erst 3,540,900 Acres wirklich in Besitz genommen, und davon 1,630,095 Acres bereits in Kultur gesetzt. Der Werth des beweglichen und unbeweglichen Eigenthums belief sich auf 37,584,183 Pf. St. — Der Werth der jährlichen Erzeugnisse auf 13,160,900 Pf. St. — Trotz der überhandnehmenden Einwanderung erreichte mit Schluß 1840 die Zahl der in Kultur gebrachten Acres immer noch nicht 2 Millionen, am Schluß des Jahres 1846 aber bereits 2,190,900 nach andern Angaben 2,458,066 Acres. — Alles Land, das noch nicht in Kultur genommen ist, besteht größtentheils aus

er 70 Acres:  
 100 Dollars.  
 der Acre (manchmal auch 30) zu  
 270  
 der Acre, und 2 Doll. der Bushel  
 140  
 auf 100 auf den Acre 1/4 Doll.  
 75  
 (von Winter zu mahlen)  
 30  
 und 2 Centner (1 Barre) an  
 80  
 an Sommer  
 60  
 nach 1 oder 2 Maße für die  
 60  
 40  
 10

Produkte eines Jahres 1046  
 Ausgaben 558

Diebst. Befand 492  
 men Rindfleisch, und Gemüsen wer-  
 fets, um eine Familie von 4, oder 5  
 Jahr hindurch zu erhalten, wonach  
 200 D. oder 45 Pf. St. außer den  
 wachsen würde; Saute der Ansebler  
 o würde der Gewinn noch bedeutend  
 es zum Vortheil der Bauern Ober-  
 den zurücklegenden Ansebelungen  
 und dem Mästen der Schweine mehr  
 Mangel an Antrieh herrscht, indeß  
 r Verbesserungen, und da im Allge-  
 Kapital in den Ackerbau verwendet  
 en Männern, um den Geist der Ver-  
 erregen.

waren im Jahr 1852 in Ober-Can-  
 aden in Besitz genommen, und da-  
 in Kultur gesetzt. Der Werth des  
 Eigenthums belief sich auf 37,584,183  
 ländlichen Erzeugnisse auf 13,160,000  
 abnehmenden Einmünderung erreichte  
 er in Kultur gebrachten Acres, immer  
 Schluß des Jahres 1846 aber bereits  
 ben 2,458,056 Acres. — Alles Land,  
 nommen ist, besteht größtentheils aus

dichten Wäldern, die vorzüglich mit Buchen, Ahorn, Eichen, Al-  
 men, Eichen, Fichten, Eichen, Eichen, Eichen, Eichen, Eichen, Eichen,  
 men, Haselsträucher, Eschlingstannen, Eichen, Eichen, Eichen, Eichen,  
 sen, Eichen, Eichen, Eichen, Eichen, Eichen, Eichen, Eichen, Eichen,  
 tannen, Weiden und Eichenstämmen bestehen sind. — In Ontario,  
 schwarze Kalkstein und Saffras findet man häufig am obern  
 Theil des Ontario, seltener nördlich; den weichen, feinen  
 hingegen in allen Theilen des Landes. Der Eichenbaum liefert über-  
 all fort und liefert ein gutes Farbmateriel. Eine ungeheure Menge  
 von Eichen- und Fichtenholz wird jährlich nach Montreal und  
 Quebec zur Ausfuhr geschickt. — In den Wäldern findet man  
 einen Ueberfluß von heilsamen Arzneyen und Wurzeln, namentlich  
 von Ginseng, Schlangenzunge und Sassafras. Eichen, Eichen,  
 und wilde Früchte findet man überall in Menge, und eben eine  
 Menge Heilkräuter. — Die reichsten und fruchtbarsten Gegenden,  
 die aber erst in neuer Zeit in Kultur genommen sind, liegen längs  
 längs den Flüssen: Duse und Thames; die angebautesten und be-  
 volltesten Striche sind zwischen der Brücke von Unter-Canada  
 und dem Ontario, eine Entfernung von etwa 150 Meilen; dann  
 die Talbotstraße, die Niagarastraße, und der südwestliche Theil  
 der von den drei großen Seen gebildeten Halbinsel. Die aus-  
 gezeichnetsten Gärten liegen in den Distrikten Gore, Niagara,  
 London und des Westens. — Zwischen der Hauptstadt Toronto  
 (York) und der Mündung des Niagara liegen zu beiden Seiten  
 der großen nach West führenden Donndasstraße ebenfalls ge-  
 reiche Ansebelungen, obgleich der Boden nicht von vorzüglicher  
 Güte ist. Vom Duse oder Grand-River bis zum St. Klare-See,  
 längs der Talbotstraße, wird das Land immer besser, und eine  
 6—9 Zoll tiefe schwarze Dammerde ruht hier auf einem Lager  
 von grauem Thon oder sandigem Lehm. — Im Allgemeinen hält  
 man hier in Ober-Canada das Land, welches weiche Kalkstein  
 und das härteste Holz trägt, für das allerfruchtbarste Land. Land  
 zweiter Klasse heißen die Waldgegenden, welche mit Buchen, Ahorn  
 und Eichen bewachsen sind. Eichen, Almen und Eichen beset-  
 zen trefflichen Weizenboden; wo aber Fichten, Eschlingstannen  
 und Eichen wachsen, achtet man vor der Hand den Boden kaum  
 des Anbaues werth. — In der Provinz Ontario sind die  
 Wilde Thiere, die ihres Pelzes und Fleisches wegen die er-  
 sten Ansebler ins Land zogen, vermehren sich mit außerordentli-  
 cher Schnelligkeit; das Wusthler (Moose) kommt nur noch im  
 Norden vor; der Elch wird in der Nähe der Niederlassungen hin-  
 ten mehr erblickt; der All ist häufiger; Rothwild, Alce, in  
 der Provinz Ontario; der canadische Wolf wohnt zu Seiten unter

den Seen große Verwüstungen an; der Bär mit seinen Spielarten ist noch häufig, wird aber nicht gefürchtet; Wölfer, Füchse und verschiedene Arten Füchse sind in den weniger angebauten Strichen in Menge und ebenso der Salamander über die Alpenländer, der Musquash, der Witz, der Racoon oder Waschbär, das Fischermiesel, der Marber, das Stachelschwein, der Woodchuck oder das Grundsichweine, der Skunk und verschiedene Arten von Hasen, Eichhörnchen, Ratten und Mäusen. Die einheimischen Vögel sind sehr zahlreich, und obgleich in den Arten verschieden, haben sie hier doch die gewöhnlichen Namen der europäischen Geschlechtsverwandten beibehalten, wie Truthühner, Gänse, Schwäne, Rothgänse, Wasserhühner, Fasanen, Rebhühner, Tauben, Adler, Falken, Raben, Geier, Krähen, Gänse, Flegelmöven, Schwalben, Rothkehlchen, Lerche, Reiher, Pelikane, Schnepfen, Möven, Kibitz, Taucher, Königfischer, Schwarz- und Blaubögel, Spottvögel, Spechte, Kuhle, Sperlinge, Schneeammer, Kolibri's und viele andere, die als Jugendvögel nur einen Theil des Jahres hier zubringen. Wandertauben nisten in außerordentlichen Schwärmen an den Ufern der Binnenseen, und ziehen mit Beginn des Winters in wolkenthaltigen Flügen dem Süden zu. An Fischen sind die Gewässer Ober-Canada's außerordentlich reich; Störche bis 75 Pfund und mehr findet man in allen Flüssen und Seen; der Schellfisch (Shellback) wird in Menge im Ontario gefangen; der Musquenonge wird dem Lachs vorgezogen und wiegt 50—60 Pfund; die Lachsforelle der obern Seen erreicht eine Größe von 80—90 Pfund; der Weißfisch, welcher der Elsh (dem Schab) gleicht, ist in allen Flüssen und Seen vorhanden und ein treffliches Nahrungsmittel; Hechte, Barschen, Brassen, Feuerlinge, Karpfen, Barben, Sauger, Seeheringe und Aale sind häufig; von Amphibien findet man drei Arten Felschwarzer und Landstörche; auch einige Schlangenarten, unter denen die gefährliche Klapperschlange in den unangebauten Theilen des Landes in großer Anzahl Erdchäten und Frösche findet man in Menge in den Niederungen; von nächtlichen Insekten die Biene und Flusstafel, von beschwerlichen aber Wollen von Muskitten.

Der Kunstfleiß des Landes ist noch unbedeutend, und beschränkt sich größtentheils aufs Haus, hebt sich aber in neuester Zeit. Die Zahl der Møhlstühlen stieg von 238 in 1825 auf 511, der Sägemøhlen von 411 auf 1400, und die Ausfuhr von Holz, Brettern u. auf 20,000,000 Fuß, Ahornzucker wurde 1848 nicht weniger als 4,160,000 Pfund gewonnen. Weinwand und grobes Tuch wird zum Hausbedarf in allen Niederlassungen gefertigt. Der

ungen an; der Bär mit seinen Spiel-  
arten nicht gestrichet; Wolderrenen,  
den Fächse sind in den weniger ange-  
und ebenso der Catamont über die  
der Wing, der Nacoon oder Wasch-  
er Warber, das Stachelschwein, der  
schwein, der Skunt und verschiedene  
hen, Ratten und Mäusen. — Die ein-  
zahlreich, und obgleich in den Arten ge-  
ble gewöhnlichen Namen der europäi-  
behalten, wie Truthühner, Gänse,  
erhühner, Fasanen, Rebhühner, Tauben,  
e, Krähen, Golen, Flegelmöller, Schwal-  
Reiher, Pelikane, Schneepfen, Möven,  
her, Schwarz- und Blaubogel, Spött-  
perlinge, Schneeamern, Kolibris und  
ogel nur einen Theil des Jahres hier  
nisten in außerordentlichen Schwärmen  
een, und ziehen mit Beginn des Wint-  
igen dem Süden zu. — An Fischen  
anabada's außerordentlich reich; Stör-  
findet man in allen Flüssen und See'n;  
) wird in Menge im Ontario gefangen;  
m Bachs vorgezogen und wiegt 50—60  
r oben See'n erreicht eine Größe von  
stisch, welcher der Elsh (dem Elsh)  
und See'n vorhanden und ein treffli-  
chte, Barschen, Brassen, Feuerlinge, Kar-  
Seeheringe und Aale sind häufig; von  
Arten Fischwasser- und Landtschilb-  
arten, unter denen die gefährliche Klay-  
gebauten Theilen des Landes in großer  
bedrohliche findet man in Menge in den Nie-  
Insekten die Biene und Flusstrebe, von  
von Muskiten. — Die Jagd im  
Landes ist noch unbedeutend, und be-  
auf Haus, hebt sich aber in neuester  
Lundhen stieg von 298 in 1825 auf 511,  
auf 1400; und die Ausfuhr von Holz,  
00 Fuß, Hornjucker wurde 1848 nicht  
Fund gewonnen. Getreide und großes  
f in allen Niederlassungen gefertigt. Der

Schiffbau ist nicht so bedeutend als in Unter-Canada, der Boot-  
bau hingegen wird hier schwunghaft betrieben.

Der Haupthandel Ober-Canada's ist ganz in den von Un-  
ter-Canada verflochten, und geht durch die Häfen von Quebec und  
Montreal; auch der Verkehr mit den Vereinigten Staaten ist be-  
deutend, doch besteht derselbe größtentheils in Schmuggelhandel.  
Die Ausfuhr des Landes besteht in Stabholz, Mehl, Waizen, Erb-  
sen, Bohnen und Verlasche, Hünten und Pelzwerk, Schwein- und  
Hornvieh, Fleisch, Butter, Käse und etwas Sinseng, so wie in euge-  
nischen Manufaktur; die Einfuhr in Kolonial- und Manufaktur-  
waaren und einer Menge von Luxusartikeln.

Daßes Geld ist außerordentlich knapp, und der herrschende  
Mangel an harten Gelde wird durch die Noten einiger privile-  
girten Banken ersetzt; britische Papiere sind selten im Umlauf, eben  
so wenig amerikanische Papiere, gegen die man hier großes Miß-  
trauen hat, und was man von Münzen sieht, ist Gold. — Drei  
Banken sind bis jetzt im Lande errichtet, von denen die Bank von  
„Ober-Canada“ mit einem Kapital von 182,847, die Handelsbank  
des Mitteland-Distrikts (Commercial-Bank) mit 90,477 Pf. St.  
fundirt ist. — Die Wechsel- und Geldcourse gestalten sich gegen-  
wärtig: Wechsel auf 60 Tage, bei der Bank 3 Prozent, bei Pri-  
vaten 2 bis 2½ Prozent: ditto auf 90 Tage, beim Gouvernement  
4 Sh. 4 P. Sterling per Dollar. — Zu New-York 2½ Prozent  
per Tanten auf New-York; auf 3 Tage Sicht: 1½ bis 2 Pro-  
zent. — Goldsouverän 23 Schilling. — Der Kurs fremder Mün-  
zen ist in Ober-Canada gesetzlich folgendermaßen festgesetzt: 1 bri-  
tische Guinee 1 Pf. 3 Sh. 4 P. Kurant; — 1 Portugieser 4 Pf.;  
— 1 Raib'dor 1 Pf. 10 Sh.; — 1 sp. ische Double 3 Pf. 14 S.  
6 P.; — 1 französische Karolin 1 Pf. 2 Sh. 8 P.; — 1 neuer  
Soud'or 18 Sh. 2 P.; — 1 amerikanischer Adler 2 Pf. 10 Sh.;  
— 1 britische Krone 5 Sh. 6 P.; — 1 franzö. Krone 5 Sh. 6  
P.; — 1 spanische Piastra oder 1 amerikanischer Dollar 5 Sh.; —  
1 fünfkrantenstück 4 Sh. 2 P.; — ein 36 Soud'or 1 Sh. 8 P.;  
— 24 Soud'or 1 Sh. 1 P., und 1 britischer Schilling 1 Sh. 1 P.  
Kurant. — Der Werth der Kupfermünzen ist noch durch kein Sta-  
tut regulirt, doch sind 2, 1 und ½ Pennystücke im Umlauf; Nie-  
mand aber kann gezwungen werden, sie an Zahlungsstatt anzu-  
nehmen.

Die Bevölkerung Ober-Canada's gehet, trotz der Aufregun-  
gen der letzten Jahre, die jedoch von keinem Belang sind, unter die  
am meisten begünstigte der Erde, und genießt, ohne von Lasten  
irgend einer Art gedrückt zu werden, auf einem fruchtbaren, aus-  
geputzten Boden und in einem gesunden Klima Frieden, Freiheit.



und Störheit, und mehrt sich durch Einwanderung mit jeder Woche. — Die ersten europäischen Ansiedler in Ober-Canada waren einige französische Familien, welche sich an den Ufern des Detroit und St. Lorenz niederließen, lange vorher, ehe die Briten diese Provinz in Besitz nahmen; nach jener Zeit aber einmüthete man europäische Auswanderer, und nach dem Schlusse des Unabhängigkeitskrieges der Vereinigten Provinzen, die loyalen Bewohner der Union, sich in Ober-Canada niederzulassen. Doch nur spärlich wuchs die Bevölkerung und erst während der letzten zwanzig Jahre wendete sich ein größerer Einwandererstrom hieher. — 1806 betrug die Bevölkerung des ganzen Landes erst 70,718 Seelen; 1811: 77,000, 1823 war sie erst auf 151,097, 1833 auf 296,544 herangewachsen, 1841 hingegen betrug sie bereits 331,512, ausschließlich einer indianischen Bevölkerung von circa 30,000 und am Schlusse 1848 nach Crofton, dem Secretär des statistischen Bureau für England 723,292, nach dem Amerikan Almanac von 1860 506,055 Seelen. — Die weißen Ansiedler sind theils französische Canadier, theils Einwanderer aus Europa (meistens Engländer, Schotten, Iren und Deutsche) und den Vereinigten Staaten, und letztere bilden, da sich in ihnen der Charakter der Anglo-Amerikaner ganz ausdrückt, den Grundstamm der Bevölkerung. Anhänglichkeit an England und ihr Regentenhaus veranlaßte sie nach Beendigung des Unabhängigkeitskrieges die Vereinigten Staaten zu verlassen und sich hier anzusiedeln, ihre Loyalität pflanzte sich auf ihre Kinder fort, und nirgends hat wohl die britische Monarchie treuere Unterthanen, als in Ober-Canada; die neuen Einwanderer nehmen schon in den ersten Jahren die Sitten und Denkart der älteren Einwohner an, und alle leben in Eintracht untereinander, unterstehen sich gegenseitig bei ihren Ansiedelungen, und bearbeiten ihren Boden mit vorzüglichem Fleiße, wodurch auch schon die Mehrzahl der Ansiedler zu einem gewissen Wohlstande, wenigstens aber zu einer völligen Unabhängigkeit gelangt ist. — Ein eigentlicher Stände-Unterschied existirt in Ober-Canada nicht, jeder Bürger ist vor dem Gesetze gleich, von selbst aber schiedet sich die Gesellschaft in zwei Klassen, deren erste aus Mitglieder des Parlaments, den Adl und Militärsbeamten, den Kaufleuten und Professionisten, und die zweite Klasse aus Handwerksleuten, gemeinen Handwerks- und Gewerbsleuten und Tagelöhnern besteht. Die zweite Klasse gehörte ursprünglich meistens der niedrigen Volksklasse des Landes an, von welchem sie ausgewandert sind, und doch findet man auch in Ober-Canada selbst unter den Wohlhabendern viel weniger Bildung als in Unter-Canada und den Vereinigten Staaten, wo in letzteren die Stände vollkommen ver-

sch durch Cinaränderung mit jeder  
 chen Ansiedler in Ober-Canada wa-  
 welche sich an den Ufern des De-  
 hen, lange vorher, wie die Briten  
 nach jener Zeit aber ermunterte  
 und, nach dem Schlusse des Unab-  
 ten Provinzen, die loyalen Bewoh-  
 Canada niederzulassen. Doch nur  
 und erst während der letzten zwanzig-  
 herer Einwandererstrom hieher.  
 des ganzen Landes erst 70,718 See-  
 re erst auf 151,007. 1833 auf  
 hingegen betrug sie bereits 331,512,  
 Bevölkerung von circa 30,000 und  
 ston, dem Getreide des kanadischen  
 2, und dem American Almanac von  
 die weißen Ansiedler sind theils fran-  
 anderer aus Europa (meistens Eng-  
 Deutsche) und den Vereinigten Staa-  
 den ihnen der Charakter der Anglo-  
 den Grundstamm der Bevölkerung,  
 und ihr Regentenhaus vermalte so  
 ngeländische die Vereinigten Staa-  
 ansiedeln, ihre Loyalität pflanzte  
 nirgends hat wohl die britische Wo-  
 als in Ober-Canada, die neuen Ein-  
 ersten Jahren die Sitten und Denk-  
 und alle leben in Eintracht inter-  
 einseitig bei ihren Ansiedlungen, und  
 vorzüglichstem Fleiße, weshalb auch  
 hier zu einem gewissen Wohlstande,  
 ligen Unabhängigkeit gelangt ist.  
 verschied registriert in Ober-Canada nicht,  
 sche gleich, von selbst aber schiedet  
 Klassen, deren erste aus Obletern des  
 Militäravantur, den Kaufleuten und  
 e Klasse aus Landbesitzern, gemeinen  
 leuten und Tagelöhnern besteht. Die  
 mittelst meistens der niedrigsten Volks-  
 elchen sie ausgewandert sind, und das  
 Ober-Canada selbst unter den Wohlha-  
 ung als in Unter-Canada und den  
 letzten die Stände vollkommen ver-

schmolzen sind, und der Landmann den ersten Rang einnimmt.  
 Die Tracht der ersten Klasse ist wie die in England, die Männer  
 aber sowohl als die Frauen haben weniger Bildung, als dort; die  
 Tracht der Landwirthe ist höchst einfach; ihre Röcke, Beinkleider  
 und Schuhe sind von selbst gewebtem Luche, von selbst gefertig-  
 tem Leber, und nur auf Bequemlichkeit berechnet; die Kleidung der  
 Frauen ist bis jetzt eben noch so einfach; die Hübsche zwar vor-  
 herrschend, doch der weibliche Luxus noch nicht so übertrieben, als  
 in vielen Theilen der Union.

In den letzten zehn Jahren hat die Regierung außerordent-  
 lich viel zur Errichtung von Schulen in allen Theilen des Landes  
 gethan; jeder Distrikt hat jetzt Unterrichts-Collegien, Schulvor-  
 sieder und Gouvernementschullehrer, und die Bewilligung von  
 Landereien zur Beförderung des Schulwesens geschah von Seiten  
 der Behörden mit großer Freigebigkeit: 487,675 Acres, von denen  
 170,719 Acres an einzelne Individuen verwilligt sind, wurden für  
 das Unterrichtswesen reservirt; 226,944 Acres der Universität von  
 Kings-College angewiesen, und 86,000 Acres zum Besten des Ober-  
 Canada-College ausgelegt; außerdem verwendet die Regieratur  
 jährlich von 4000 bis 8000 Pf. zur Unterhaltung der Schulen.  
 Die Zahl der öffentlichen Schulen war von 927 im 1842  
 auf 2484 im 1848 gestiegen.

Alle Religionsparteien haben in Ober-Canada gleiche Rechte;  
 die anglikanische oder Episkopalkirche kann aber demun-  
 geachtet als die herrschende Kirche betrachtet werden, sie gehört zur  
 Diocese des Bischofs von Quebec, welchem die Archidiaconen von  
 Toronto und Kingston, unter denen 40 Geistliche stehen, subordi-  
 nirt sind. — Die Zahl der protestantischen Kirchen in der Pro-  
 ving beläuft sich auf etwa 50. — Zum Unterhalte der protestan-  
 tischen Geistlichkeit hat die Regierung ein Siebentheil aller Land-  
 steuern reservirt; bis diese aber so ertragfähig werden können, die  
 Geistlichkeit zu erhalten, wird der Gehalt derselben aus öffentli-  
 chen Kassen bestritten. Die Priester der herrschenden Kirche em-  
 pfangen von 20 — 130 Pf. St., die Mehrzahl aber 100 Pf.; die  
 der römischen Kirche durchschnittlich 50 Pf.; die der schottischen je-  
 der 60 Pf.; die Archidiaconen von Toronto und Kingston jeder  
 300; der römische Bischof, der zu Toronto seinen Sitz hat, 500  
 Pf. St. — Der Totalbetrag aller kirchlichen Ausgaben, die 1839  
 auf das Budget der Provinzialverwaltung geschlagen waren, be-  
 trug 11,870 Pf. St. und war: für die anglikanische Kirche 1850  
 Pf. — für die römisch-katholische 2500 Pf. — für die schottische  
 1280 Pf. — für die presbyterianische Synode 800 Pf. — die

britisch-wesleyanischen Methodisten 950 Pf. — die canadischen Methodisten 700 Pf. — und die Baptisten 790 Pf.

Die Presse ist auch hier, wie in ganz Amerika, frei, und das Papier keinen Eingangszoll bezahlt und die Ankündigungen keiner Lage unterliegen, sind auch hier, wie in der Union, die Zeitungen die Träger der Kultur und Aufklärung geworden; bereits ist deren Zahl auf 30 gestiegen, von denen 18 die bestehenden Verhältnisse vertheiligen, 12 von der Opposition geleitet werden.

Die Verfassung der Provinz, die seit 1791 ein eigenes britisches Gouvernement bildet, ist wie in Unter-Canada: die Regierung besteht aus einem Lieutenant-Gouverneur, der in Civilsachen völlig unabhängig, in Militärsachen aber dem General-Gouverneur von Unter-Canada untergeordnet ist, einem Vollziehungsrathe (Executive Council) von 6, einem Gesetzgebungsrathe (Legislative Council) von 30, und einem Versammlungs- oder Repräsentantenhause von 50 Mitgliedern. Letztere werden von dem Volke, der Vollziehungsrath von der Krone und dem Lieutenant-Gouverneur gewählt, und die Mitglieder des Gesetzgebungs Rathes, welche auf Lebenszeit angesetzt sind, aus Mitgliedern der verschiedenen Provinzial-Distrikte zusammengesetzt. Das Versammlungshaus (House of Assembly) zählt für die Kantons 46, für die Städte 4 Repräsentanten. Die Verhandlungen finden in englischer Sprache statt, die Berichte werden regelmäßig gedruckt, und die Debatten in derselben Art, wie im britischen Unterhause, veröffentlicht. — Noch immer herrschen zwischen dem Hause der Repräsentanten und dem Gesetzgebungs- und Vollziehungsrathe Differenzen, die nur dann erst beseitigt werden können, wenn die britische Regierung den Hauptpunkt der Beschwerde der Volkspartei: die Einmischung des britischen Souveränetés in die innere Gesetzgebung, beseitigen wollte. Der Wunsch der Einwohner ist durchaus nicht unbillig, und das Kolonialamt sollte der einheimischen Behörde, die darüber am besten zu beurtheilen vermag, lediglich die Sache zur Entscheidung überlassen. — Für die Verwaltung der Justiz ist der Vollziehungsrath der höchste Gerichtshof, und bildet auch zugleich das Appellationsgericht; unter ihm steht als zweite Instanz der Court of Queens Bench, welcher die Civil- und Criminaljustiz handhabt, und elf Distriktsgerichte, deren Richter jährlich vier Termine halten, in Sachen über 40 Pf. entscheiden, und vierteljährig ihre Courts of Sessions abhalten. Die Zahl der Friedensrichter beläuft sich auf 500; zwei derselben besorgen in jedem Distrikt die Courts of Requests, und bilden mit dem Court of probate dem surrogate Court und dem Lord Board of Commissions, die Untergerichte des Landes. Die Appellationen gehen durch alle

ten 950 Pf. — die canadischen Methodisten 790 Pf. — wie in ganz Amerika, frei, und da voll bezahlt und die Ankündigungen auch hier, wie in der Union, die Zeit- und Auffklärung geworden; bereits von denen 18 die bestehenden Ver- der Opposition geleitet werden.

Die seit 1791 ein eigenes Recht wie in Unter-Canada: die Reglement-Gouverneur, der in Civilsachen (sachen aber dem General-Gouverneur geordnet ist, einem Vollziehungsrathe einem Gesetzgebungsrathe (Legislative Versammlung, oder Repräsentanten. Letztere werden von dem Volls, Krone und dem Lieutenant-Gouverneur jedes des Gesetzgebungsrathe, welche aus Mitgliedern der verschiedenen angeseht. Das Versammlungshaus für die Kantons 46, für die Städte und Abteilungen finden in englischer Sprache regelmäßig gedruckt, und die Debatten im britischen Unterhause, veröffentlicht. — In dem Hause der Repräsentanten und Vollziehungsrathe Differenzen, die nur durch die, wenn die britische Regierung über die Vollziehung: die Einmischung in die innere Gesetzgebung, berührt der Einwohner ist durchaus nicht an sich der einheimischen Behörde, zu entscheiden vermag, lediglich die Sache — Für die Verwaltung der Justiz ist höchste Gerichtshof, und bildet auch zu; unter ihm steht als zweite Instanz, welcher die Civil- und Criminaljustizgerichte, deren Richter jährlich vier über 40 Pf. verdienen, und vierteljährlich abhalten. Die Zahl der Friedensrichter, welche in jedem Distrikt, und bilden mit dem Court of probats dem Lord Board of Commissions, die Die Appellationen gehen durch alle

obern Instanzen; vom Distriktsgericht an die Queens Bench, bei Sachen über 100 Pf. an den Vollziehungsrath, und bei Sachen über 500 Pf. an den Geheimen Rath der Königin. — Uebrigens hat der Canadier seine Jury, und seine Criminal- und Civilsachen werden nach britischen Gesetzen abgeurtheilt, wenn nicht besonders eigene Gesetze über diesen oder jenen Fall vorhanden sind. In allen Distrikten sind Distriktsgefängnisse, über welche 2 oder 3 Grundbesitzer in jedem Distrikt die Aufsicht führen. Ueber die Gerichte der Krone wachen der General-Attorney und der General-Sollicitor, und versehen auch zugleich das Fiscalamt. — Alle obern Staatsbeamte, Richter und Geistliche erhalten ihre Besoldung von der Krone, und alle Richter bei den Undergerichten, die Sheriffs und Friedensrichter, werden vom Lieutenant-Gouverneur im Namen der Krone ernannt und bezahlt.

Die Abgaben an die Regierung sind nicht bedeutend: die zur Bekleidung der Regierungsausgaben, sowie die zur Besoldung des Justizpersonals erforderlichen Summen fließen aus einer Abgabe von  $2\frac{1}{4}$  Procent, die von allen zur See eingeführten Gütern und Waaren in den Häfen von Quebec und Montreal erhoben wird; Weine, Liqueurs und gewisse Luxusartikel zahlen eine specielle Abgabe. — Dieser Betrag, so wie die Zagen auf Licenzen für Kaufläden, Brauntweinschenken; die Abgaben, welche Brauntweinsbrenner, Destillateure, Oker, herunziehende Krämer und Auctionatoren zu entrichten haben, so wie ferner eine gewisse Auflage auf gewisse Ausfuhrartikel aus den Vereinigten Staaten, bilden die öffentlichen Einkünfte der Provinz, und stehen zur Disposition der Provinzial-Gesetzgebung, um damit die öffentlichen Beamten zu besolden, und die durch Begründung allgemein nützlicher Anstalten und die Wohlfahrt der Provinz befördernder Einrichtungen veranlassenden Kosten zu bestreiten.

Die Lokaltaxen oder Distriktsauslagen werden von jedem Individuum in der Art erhoben, daß, nachdem die Ländereien und anderes Eigenthum gerichtlich abgeschätzt worden sind, von dem Pfunde 1 Penny an Abgaben bezahlt wird. — Die Abschätzung ist durch ein besonderes Gesetz bestimmt, und in demselben eine Acre arbeitsbares Land zum Werthe von 1 Pf., eine Acre unkultivirtes Land zu 4 Sch., und jeder städtische Bauplatz zu 50 Pf. angenommen. — Die Landstrafentaxen werden durch persönliche Arbeiten getilgt; Jedermann, der in der Steuerrolle eingetragen ist, muß nach Verhältnis seines Vermögens gewisse Tage im Jahre an den Landstrafen arbeiten: bei 25 Pf. Vermögen 2 Tage; von 25 — 50 Pf. 3 Tage; bis 75 Pf. 4 Tage; bis 100 Pf. 5 Tage; bei jedem 50 Pf. bis zur Hauptsumme von 500 Pf. 1 Tag mehr;

fernet bei jedem 100 Pf. zwischen 500 und 1000 Pf. 1 Tag; bei jedem 200 Pf. zwischen 1000 und 2000; bei jedem 300 Pf. zwischen 2000 und 3000, und bei jedem 500 Pf. über 3500 Pf. 1 Tag mehr. Jeder männliche Einwohner, der nicht in die Steuerrolle eingetragen ist, hat von 21. bis 50ten Jahre jährlich 3 Tage an den öffentlichen Landstraßen zu arbeiten, und jeder Besitzer von Wagen, Karren, Pferden oder Fuhrwerken ist verbunden, dieselben 3 Tage lang zur Straßenarbeit zu stellen. Einwanderer, welche sich anzusiedeln wünschen, sind die ersten 6 Monate von dieser Arbeit befreit, und wer die Arbeit nicht in Person verrichten will, hat für jede Tagearbeit 2 Sch. 6 P., für jede Wagenarbeit 5 Sch. binnen 10 Tagen an den autorisirten Straßenansehern zu entrichten, im Unterlassungsfall aber den doppelten Betrag und die Gebühren des Friedensrichters zu zahlen. Eine andere Abgabe ist die Befolgung der Mitglieder des Repräsentantenhauses, welche während der Sitzung täglich 10 Sch. Ausdofnung erhalten, und die durch eine besondere Steuer von den Ortshäusern aufgebracht werden muß. — Die Einnahmen der Provinz betragen im Jahre 1840: 112,375 Pf., und zwar für Civil 103,540; für Militär 6049 Pf. St. — Der Gesamtbetrag der Schulden der Provinz, welche größtentheils zur Ausführung öffentlicher Anlagen contractirt wurden, belief sich 1840 auf 203,527 Pf. Current, über welche Schuldscheine zu 5 und 5½ Prozent Zinsen ausgegeben sind. — Zur Vertheidigung des Landes besteht eine, aus allen weisensfähigen Männern vom 16—60ten Jahre zusammengesetzte Militz von circa 55,000 Mann, die in 60 Regimenten vertheilt sind, und, obgleich nur zum Theil uniformirt und schlecht etagebt, sich als tüchtige Schützen ansehn. Das regelmäßige Militär, welches Großbritannien in Ober-Canada unterhält, besteht gegenwärtig in 6000 Mann. Außer diesen unterhält die britische Krone auf dem Ontario-See eine kleine bewaffnete Flotte von 5 Schiffen mit 52 Kanonen.

Die Provinz Ober- oder West-Canada ist gegenwärtig in 17 Districte eingetheilt: Caftem, Ottawa, Johnston oder Johnson, Bathurst, Midland, Victoria, New-Castle, Glacoe, Fines, Wellington, Gort, Niagara, Tebbel, Brock, London, Western und Huron. Sie hat also 8 Districte mehr erhalten, als sie im Jahre 1848 hatte. Damals war sie in 11 Districte, 20 Kantons und 6 Bezirke (Ridings) getheilt, welche 277 Ortshäusern (Townships) und außerdem verschiedne große Striche reservirten Landes und indianisches Gebiet umfassen. — Die Districte waren, im Osten beginnend:

- 1) Caftem, mit den drei Kantons Olenagary, Stomont und Dundas, und 12 Ortshäusern.
- 2) Ottawa, mit den Kantons Prescott und Russell, und 12 Ortshäusern.

300 -  
 500 und 1000 Pf. 1 Tag; bei  
 2000, bei jedem 300 Pf. wirt  
 jedem 500 Pf. über 3500 Pf. 1  
 Einwohner, der nicht in die Strafen  
 21. bis 30sten Jahre jährlich 3 Tage  
 zu arbeiten, und jeder Besitzer von  
 1000 Pf. ist verbunden, dieselben  
 zu stellen. Einwanderer, welche  
 die ersten 6 Monate von dieser Ab-  
 heit nicht in Person verrichten will,  
 6 R. für jede Wagenarbeit 3  
 an autorisirten Straßenanfseher zu ent-  
 aber den doppelten Betrag und die  
 eris zu zahlen. Eine andere Abgabe  
 der des Repräsentantenhauses, welche  
 10 Sh. Ausdang erhalten, und die  
 von den Distrikten aufgebracht wer-  
 den der Provinz betragen im Jahre  
 war für die Civil 103,540, für Militäre  
 sammtbetrag der Schulden der Pro-  
 r Ausführung öffentlicher Anlagen kon-  
 1840 auf 203,527 Pf. Garant, über  
 und 5 1/2 Prozent Zinsen aufgegeben  
 des Landes besteht eine, aus allen  
 von 16-60sten Jahre zusammenge-  
 10 Mann, die in 60 Regimenten ver-  
 um zum Theil uniformirt und schlecht  
 Schützen angezogen. Das regelmäßige  
 annehmen in Ober-Canada unterhält, be-  
 Mann. Außer diesen unterhält die bri-  
 tische Flotte eine kleine bewaffnete Flotte  
 monen.  
 Ober-Canada ist gegenwärtig in 17 Distrikte  
 Johnston, ober Johnson, Wilkings, Aldland,  
 Hills, Wellington, Oxt, Niagara, Lebow,  
 wesen. Sie hat also 8 Distrikte mehr erhalten,  
 Damals war sie in 11 Distrikte, 28 Kantons  
 den, welche 277 Distrikten (Townships) und  
 richte reservirten Landes und indianisches Gebiet  
 en, im Osten liegend:  
 Kantons Otagary, Stormont und Dundas,  
 Kantons Prescott und Russell, und 12 Distrikten.

3) Josephstown, mit den Kantons Grebbs und Overhill, und 10 Dis-  
 trikten.  
 4) Bathurst, mit den Kantons Carleton und Denart, und 10 Distrikten.  
 5) Walscot, mit den Kantons Frontenac, Lennox und Addington, Paines  
 Edward und Hastings, und 10 Distrikten.  
 6) New-Castle, mit den Kantons Northumberland und Durham, und 10  
 Distrikten.  
 7) Genesee, mit den Kantons York und Ontario, 4 Ridings und 52 Dis-  
 trikten.  
 8) Oroya, mit den Kantons Galtou und Wentworth, mit 21 Distrikten.  
 9) Niagara, mit den Kantons Lincoln und Faldimant, und 17 Dis-  
 trikten.  
 10) Toronto, mit den Kantons Norfolk, Oxford und Middlesex, dem Ga-  
 ront-Trakt der Canada-Kompagnie, und 30 Distrikten, und  
 11) Wellern, mit den Kantons Essex und Kent, und 25 Distrikten.  
 Die letzten 5 Distrikte sind deutschen Ansiedlern vorzüglich zu empfehlen,  
 da sie die reichsten und fruchtbarsten Distrikten enthalten. — Der mittlere  
 Umfang jeder dieser Distrikten, einschließlich der reservirten Landereien, betragt  
 etwa 61,000 Acres. Jede Distrikte zerfällt wiederum in Kongessionen, und  
 diese in Lote (Lots, Landstücke) von 200 Acres, die durch parallele Linien (in  
 rechten Winkel durchschnitten werden) jede Kongession wird durch eine Straße  
 Landes von etwa einer Viertel englischen Meile von der andern getrennt, und  
 auf jedem Zwischenraum von 2 oder 3 vergleichenen Meilen zieht sich eine 40  
 Fuß breite Straße.  
 Die bedeutendsten Städte der Provinz sind:  
 Die City Toronto (bis in die neueste Zeit York genannt), unter 43°  
 30' n. Br. und 79° 30' w. L. v. Gr., Hauptstadt des Landes; Sitz des Lieu-  
 tenant-Gouverneurs, der Provinzial-Collegien und des Parlaments von Ober-  
 Canada; an der Mündung des Don in den Ontario-See, auf einer niederen  
 Ebene an der Nordseite eines vortheilhaften Hafens von 8-9 Meilen Flächen-  
 inhalt, welcher durch eine niedere sandige Halbinsel, die sich nach Gibraltar-  
 Point zieht, gebildet wird. Die Stadt wird in 5 Warde getheilt, hat lange  
 geräumige Straßen, ist mit Trottoirs versehen, und zählt über 600, von Holz-  
 wert und Ziegeln erbaute Häuser, mehrere öffentliche Plätze, 1 Parlamentshaus,  
 1 Gouvernementshaus, 1 Hospital, 1 Court-Haus, 1 Gefängniß, 5 Kirchen,  
 mehrere Kapellen und Versammlungshäuser, 1 Bank, die Gießhalle, 1 Colle-  
 gium und Werraden. Die Zahl der Einwohner beläuft sich gegenwärtig auf  
 25,000. Im J. 1846 betrug die Einfuhr an veredelten Waaren 642,568 Dol-  
 lars außer 529,000 Doll. an baren Gelde, die Ausfuhr 1,005,000 Doll.,  
 alles Landesprodukte, besonders Holz, Wagen und Wehl. Die Umgebung der  
 Stadt ist fruchtbar und die Luft sehr gesund. Kingston, liegt vortheil-  
 haft am Nordflusse des Ontario, am Abflus des St. Lorenz gelegen, unter  
 44° 5' n. Br.; mit etwa 800 gutgebauten Häusern, 4 Kirchen und Kapellen;

40 Schulen, 1 Observatorium, und 1 Courthaus, 1 Disputationslokal, 1 Hospital, einigen 70 Magazine und Lagerhäusern, Kajernen für 1600 Mann, und etwa 10,000 Stroh, die sich theils von Ozeanen, theils aber vom Lande nähren. Kingston ist der Stapelplatz zwischen Montreal und dem ganzen nordwestlichen Amerika; der Hafen ist geräumig, vor Winden geschützt, gestattet aber nur Schiffen Zugang, die nicht über 18 Fuß Wasser ziehen. Durch eine Brücke ist die Stadt mit Point Frederick verbunden, welche die Westseite der Rade Bay bildet, und der Haupthafen für die britische Gornacht auf dem Ontario ist. Auf den Werften von Kingston werden auch große Kriegsschiffe gebaut. — Alle andern Städte des Landes sind noch im Entstehen, und nur wenige zählen über 2000 Einwohner. Der Huron-Trakt, im Distrikt von Ontario, ist Eigentum und zur Disposition der durch Parlaments-Akte von 1826 gegründeten Kanada-Kompagnien, die im Distrikt Quebec noch ungefähr 200,000 Acres unverkaufte Ländereien, in Parzellen von 100 bis 200 Acres, zu dem Preise von 8—25 Schillinge (2 Thlr. 20 — 8 Thlr. 10 Sgr.) per Acre liegen haben. Der Huron-Trakt selbst, dessen Boden sich besonders für Landwirtschaft und Viehzucht eignet, und für Flach, Hanf und Weizen vorzüglich geeignet ist, der interessanteste Theil aller, der Kompagnie gehörigen Grundstücke, enthält eine Million Acres in einem Block, innerhalb dessen kaum eine einzige schlechte Parzelle anzutreffen ist. Der Boden ist ein kuppiger schwarzer Thon auf Kalk, und zum großen Theil mit krummigen Holz bewachsen; eine Straße von 80 Meilen wird vom Huron-See begrenzt. Der Trakt wird als besonderer Bezirk anerkannt, zerfällt in mehrere Townships von 10—12 Meilen im Quadrat, unter denen Downia, Ellice, Nordost, und Südost-See, die sich jetzt am besten angeeignet sind, und bei Cobourg, an der Mündung des Mattland in den Huron, seinen Hauptort und Sitz der Gerichtsbarkeit, und in Stratford, in der Mitte der genannten 4 Townships, ein freundliches Städtchen, in welchem sich mehrere Ausländer, Metzger, 1 Postamt, mehrere Mühlen, Schulen und Kirchen finden. Cobourg hat in der Abhängigkeit des Mattland einen guten Hafen; die Bevölkerung beträgt jetzt schon 2200 Seelen, und ist im schnellen Zunehmen begriffen. Im Jahre 1843 wurde die Gesamtbevölkerung des Huron-Trakts auf beinahe 11,000 Seelen und mehr als 7,000 Acres Land innerhalb desselben Jahres verkauft (1844 bereits das Dreifache). Jede Gemeinde, die in Ober-Canada gemeinlich ansehens voll sein will, bietet der Huron-Trakt in sofern viele Vortheile, als man daselbst irgend beliebige Quantitäten Land in einer Parzelle zusammenhängend bekommen kann, und nirgends sind die Ansiedler in großer Entfernung von einer Mühle, indem an passenden Stellen im Bezirke bereits 12 Korn- und 25 Säge- und Sägmühlen errichtet sind, auch der Verkehr von einem Orte zum andern mit der größten Leichtigkeit dadurch Statt findet, daß 17 des Dreifachen auf der einen Seite der großen Straßen liegen, welche den Trakt in zwei Richtungen, etwa 100 Meilen lang, durchschneiden, und noch 8 von dem See auf der andern Seite begrenzt sind. — Von Hamilton, an der Spitze des Ontario,

der Huron-Trakt, 1 Distriktgefangniß, 1 Lagerhäusern, Kasernen für 1600 Mann, alle von Gouverneur, vorzüglich aber vom Handelsplatz zwischen Montreal und dem Ganzen ist geräumig, vor Winden geschützt, geht nicht über 12 Fuß Wasser hohen. Durch Frederik verbunden, welche die Westseite der Hafen für die britische Gewerkschaft auf dem Ringen werden auch große Kriegsschiffe Landes sind noch im Entstehen, und nur Der Huron-Trakt, im Distrikt Kanadens der durch Parlaments-Akte von 1826 an, die im Distrikt Western noch angeführt, in Parzellen von 100 bis 200 Acres, 2 (2 Thlr. 20 - 6 Thlr. 10 Sgr.) per Acker selbst, dessen Boden sich besonders für Getreide, und für Flachs, Hanf und Datteln verwendet, und der Kompanie gehörenden Land in einem Block, innerhalb dessen keine Häuser sind. Der Boden ist ein kuppiger schwarzer Thell mit bläulichem Goh bewachsen, vom Huron-See begrenzt. Der Trakt wird zerfällt in mehrere Townships von 10 - 12 Townia, Alice, Nordost- und Südost-See, n. sich, und hat Obererich, an der Mündung seinen Hauptort und Sitz der Gerichtsbarkeit. In der Mitte der genannten 4 Townships, sind sich mehrere Mühlen, Milchhäuser, 1 und Kirchen finden. Obererich hat in der Nähe 2 Häfen, die Bevölkerung beträgt jetzt 100000 Menschen begriffen. Im Jahre 1845 wurden innerhalb desselben Jahres verkauft 1000000 Acker, die in Ober-Canada gemeinlich Huron-Trakt in sofern viele Markte, als in dem nördlichen Land in einer Parzelle zusammengefaßt sind die Ansiedler in großer Entfernung von einander im Bezirke der 12 Townships, und der Verkehr von einem Orte zum andern ist sehr schwierig, daß 17 der Ortshäuser auf dem Huron-Trakt in zwei Richtungen liegen, und noch 8 von dem See auf der Seite von Hamilton, an der Spitze des Ontario-

See, liegt der Trakt 10, und von West Stanley am Erie-See 14 Meilen, und 140 zu diesen Häfen erfordert sich die besten Dampfer von Obererich aus. Der Preis der Kompanie gehörenden Ackerlande ist gegenwärtig von 8 - 17 Thlr. 6 Sgr. (2 Thlr. 20 - 5 Thlr. 25 Sgr.) per Acre, je nach der Lage, und auch etwas höher. Die von der Kompanie bei dem Verkauf ihrer Grundstücke festgestellten Bedingungen sind, daß nach geschlossenem Kaufe die Hälfte der Kaufsumme baar bezahlt, und der Rest in fünf gleichen jährlichen Raten zu zahlen, und der Rest in fünf gleichen jährlichen Raten zu zahlen, und der Rest in fünf gleichen jährlichen Raten zu zahlen, und der Rest in fünf gleichen jährlichen Raten zu zahlen. Der Preis der Ackerlande stellt sich zu dem angegebenen Grundstücke folgendermaßen: für 100 Acres, deren angebotener Verkaufspreis 2 Thlr. 10 Sgr. per Acre ist, würde der ganze jährliche Pacht betragen — 10 — — 2 10 für 100 Acre 2 8 Sgr. 6 P. per Acre, ganze Pacht — 12 — — 4 — für 100 Acre 1 5 — — — — — 18 — — 6 — für 100 Acre 1 6 — 3 — — — — 1 4 — — 8 — für 100 Acre 1 7 — 6 — — — — 1 10 — — 10 — für 100 Acre 1 8 — 9 — — — — 1 17 6 — 12 15 für 100 Acre 1 11 — 3 — — — — 2 12 6 — 17 15 für 100 Acre 1 12 — 6 — — — — 3 — — — 20 — für 100 Acre 1 13 — 9 — — — — 3 7 6 — 23 15 für 100 Acre 1 16 — 3 — — — — 3 16 — — 25 — für 100 Acre 1 17 — 6 — — — — 4 2 6 — 27 15 Die Reise nach Canada von England aus dauert ungefähr 5 - 6 Wochen, und in Folge der Einführung der Dampfschiffahrt zwischen Liverpool und Quebec könnte man im Sommer bis Toronto in Ober-Canada in 20 bis 24 Tagen gelangen. — Die Entfernung von Quebec bis Toronto ist 608 Meilen, und im Jahre 1844 dauerte die Reise dorthin ungefähr 5 Tage, und die Reiseposten für jede erwachsene Person, ohne Bekleidung, betragen von 4 1/2 - 5 Dollars. Die Entfernung von Toronto nach Obererich, via Hamilton, ist gegen 100 Meilen. Bei dem Ankauf in Canada trifft es sich gewöhnlich, daß die Einwanderer nicht Geld genug haben, weiter reisen zu können; indessen finden sie in den verschiedenen Häfen, besonders in Quebec, Montreal an leichtes Geld, und können, wenn sie möglich sind, in kurzer Zeit so viel haben, um sich weiter begeben zu können; auf keiner Weise sollten sie aber während des Winters in einem dieser Städte bleiben, weil sie in solchem Falle viele Beschwerden und Schwierigkeiten zu erdulden haben würden, von denen sie sich in der Folge nicht leicht befreien können. So sehr auch der Fluß in der letzten Jahreszeit dort ist, so ist ein aufmerksamer Handel über den Winter besteht von den



schicklich. Daher legen die Einwanderer immer ja große Erwartungen, bei-  
den, die erste Zeit sei noch, wo auch in den vorerwähnten Mangel an Glanzen war,  
und begreifen für ihre Dienstleistungen einen beträchtlichen Lohn; wenn sie sich  
aber mit 30 — 40 Gg. (10. — 15. Th. 10 Gg. Fr. St.) per Monat begnü-  
gen würden, dürfte sich ihnen im Common Wealthe wenig bieten. (S. 140)  
Die Deutsche Einwanderer, die nach dem Huron-District wollen, scheuen sich  
am besten nach New-York oder Boston zu, und gehen von New-York nach Al-  
bany 145 Meilen per Dampfschiff (von Boston nach Albany mit Eisenbahn).  
Von Albany nach Rochester per Eisenbahn oder Kanal, von Rochester nach Ham-  
ilton in Canada per Canada'sches Dampfboot; es kostet von New-York bis  
Hamilton per volle Person (ohne Bekleidung) circa 7 Dollars, Kinder unter  
12 Jahren zahlen die Hälfte, und Schuttlings bis 2 Jahre sind frei. Kleine  
Koffer für Handgepäck der Besätze vom Dampfschiffe nach dem Bahnhof in  
Albany, und von dem Bahnhof in Rochester nach dem Dampfschiffe nach New-  
York nicht mitzubringen. — Von Hamilton nach dem Huron-District muß der Weg  
per Fuhrwerk beschafft werden, und je nach der Entfernung angefaßt 14, 18  
6 Tage, auf ununterbrochen schlechter Landstraße, erfordert. Nach Oberlich führt  
von den Hamilton 2 Straßen, auf denen man die bedeutendsten Dörfer der Pro-  
vinz beschreht.

Die erste führt von Hamilton über Wilmet

	nach Dundas	5 Meilen
	Galt oder Preston	27 1/2
	Hobson in Wilmet	39 1/2
	Stratford in Casshöhe	56 1/2
	Mitchel in Bogana	68 1/2
	Goderich	101 1/2

Die zweite führt von Hamilton über London

	nach Grandport	26 Meilen
	Jagersoll oder Dykes	59 1/2
	London	68 1/2
	Goderich	145 1/2

Die Dampfschiffe fahren von Toronto nach Hamilton, eine Strecke von 40  
Meilen; die Reise dauert 8 1/2 — 4 Stunden, Passagengeld auf dem Lande,  
ohne Bekleidung 5 Gg. (1 Th. 20 Gg.) Einwanderer, welche nach dem  
Huron-District wollen, thun am besten, sich dieser Gelegenheit, als der schnellsten  
und billigsten, zu bedienen. Von Hamilton nach London fahren täglich Wagen;  
die Reise dauert 20 Stunden und kostet 27 Gg. 6 P. (9 Th. 6 Gg.) einen  
Tag um den andern fährt ebenfalls ein Wagen nach Galt oder Preston 22 Me-  
ilen von Hamilton, in Holt oder 5 Stunden; von Galt nach Goderich, durch Strat-  
ford und den westlichen Theil des Huron-Gebiets, eine Strecke von circa 60  
Meilen, dauert circa 40 Stunden, Passagengeld gewöhnlich in der Woche Passage-  
geld 20 Gg. (6 Th. 20 Gg.); Holt 2 Tage, mit einer Nacht unterwegs.  
Die angegebenen Preise sind für die Postkutschen vorhanden.



— 306 —  
Gewöhnliche Tagelohn oder Korblohn, per Tag, ohne Verpflegung 2 Sch.  
6 D. — 3 Sch. 9 D. — 26 Sgr. — 1 Zflr. 7 1/2 Sgr.

Gewöhnliche Korblohn, per Monat, mit Verpflegung und Zogel 60—60  
Sch. — 18 Zflr. 20 Sgr. — 20 Zflr.

Korblohn mit einem Paar Pferden, 12 Centner tragend, per Tag 16 Sch. —  
5 Zflr.

Korblohn mit einem Joch Ochsen, 18 Centner tragend, per Tag 7 Sch. 6 D.  
— 2 Zflr. 16 Sgr.

Weitere Nachrichten, in Betreff der zu verkaufenden, der A. Spagnale ge-  
hörigen Grundstücke, theilen die Kommissäre der Kompagnie: Thomas Mar-  
cus Jones in Goderich, und Frederick Bidder in Toronto, Ober-Can-  
ada, gern mit, so wie auch auf vorherige Briefe: John Perry, Sekretär  
der Kompagnie, Nr. 18 St. Helen's Place, Bishop-Street, in London.

## 2. Unter-Canada.

Der große ausgedehnte fruchtbare Landstrich, welcher sich im  
Osten von Ober-Canada, zu beiden Seiten des großen St. Lorenz-  
flusses liegt, und sich vom 43° bis 52° n. Br. und vom 57° 50'  
bis 76° w. L. v. Br. erstreckt, bildet die, von den Franzosen un-  
ter dem Namen Neu-Frankreich, zuerst in Besitz genommene  
Provinz Unter-Canada, die im Jahre 1497 bereits von den  
beiden italienischen Seefahrern Johann und Sebastian Cabot  
entdeckt worden war, und auch von ihnen den Namen Cabo di  
Raba, aus welchem später durch Abkürzung Canada wurde,  
erhalten haben soll. — Unter-Canada grenzt im Norden an  
die Territorien der Hudson-Bay-Gesellschaft oder Ost-Maine;  
im Osten an Labrador, den Meerbusen St. Lorenz und den at-  
lantischen Ocean; im Süden an Neu-Bransschwieg und die Staa-  
ten Maine, Hampshire, Vermont und New-York, und im We-  
sten an New-York und Ober-Canada, welche Provinz 1791 von  
der untern getrennt wurde. — Die Länge der Provinz von Ost  
nach West beträgt 1540, die Breite von Süd nach Nord 483 engl.  
Meilen; der Flächeninhalt nach Haffel 142,800, nach Vesse 129,360  
nach Montgomery Martin 205,883, ausschließlich der Oberfläche  
des St. Lorenzflusses und eines Theils des Golfes, die zusammen  
52,000 □ Meilen einnehmen, mit diesen also circa 250,000 □ Mei-  
len; nach meiner Berechnung der Douvett'schen Karte, wird die  
Annahme von 10,500 geogr. oder 220,000 englischen □ Meilen  
der Wahrheit am nächsten kommen.

Unter-Canada bildet, vom Peter's-See an flussabwärts bis  
zur Mündung des St. Lorenz, ein großes Tiefland, welches von  
zwei Ketten Gebirgen eingesaßt wird, von denen das nördliche,

Stücklein, per Tag, ohne Befügung 2 St.  
Sgr. — 1 Zfr. 7/8 Sgr.  
Monat, mit Befügung und Sohle 60 — 60  
— 20 Zfr.  
von, 12 Centner tragend, per Tag 15 St. —  
von, 18 Centner tragend, per Tag 7 St. 6 N.  
Straß, der zu verkaufen, der A. Spagnia ge-  
kommene des Kompanie: Thomas Mer-  
reberts Bildis in Toronto, Ober-Ge-  
postoffice Briefe: John Perry, General  
Post Office, High Street, in London.

### ter-Canada.

fruchtbare Landstrich, welcher sich im  
beiden Seiten des großen St. Lorenz-  
45° bis 52° n. Br. und vom 57° 50'  
östl. bildet die, von den Franzosen an-  
zunehmlich, zuerst in Besitz genommene  
die im Jahre 1497 bereits von den  
ern Johann und Sebastian Cabot  
auch von ihnen den Namen Cabo di  
durch Abkürzung Canada wurde.  
Unter-Canada grenzt im Norden an  
die Bay-Gesellschaft oder Ost-Main;  
im Westen St. Lorenz und den ab-  
an Neu-Schottland und die Staat-  
Vermont und New-York, und im We-  
st-Canada, welche Provinz 1791 von  
— Die Länge der Provinz von Ost  
Breite von Süd nach Nord 489 engl.  
nach Cassel 142,800, nach Basse 129,260  
206,863, ausschließlich der Oberfläche  
des Theils des Golfes, die zusammen  
mit diesen also circa 250,000 □ Mei-  
len der Doucett'schen Karte, wird die  
: oder 220,000 englischen □ Meilen  
zusammen.  
vom Peter's-See an Annapolis bis  
ein großes Tiefland, welches von  
saft wird, von denen das nördliche,

die Landeshöhe, New-Brunswick und Labrador, die nördliche, die  
Akadonspitze, welche im Distrikt Gaspé aufrigt, den Schwem-  
fen der Provinz durchzieht, und den Staat Maine von Canada  
scheidet. Das Tiefland ist indes keineswegs eine Ebene oder ein  
mildensüßliches Becken, sondern bietet die herrlichsten Abwechslun-  
gen von Höhen, Berggruppen und Landrücken, und durch ganze  
Land wechselt romantische Erhabenheit mit malerischer Schönheit;  
ungeheure Bergketten wechseln mit prächtvollen Ebenen, unermess-  
lichen Seen, unbegrenzten Wäldern, ausgedehnten Prärien und  
schäumenden Catarakten. — Im Osten ist das Land hoch, gebirg-  
lich, und bis an die Ufer des St. Lorenz auf beiden Seiten mit  
dichten Wäldungen bedeckt. Die Oberfläche ist steil und felsig; auf  
der Nordseite ziehen sich die Gebirge parallel mit dem Flusse bis  
Quebec, und wenden sich dann in westlicher und südwestlicher Rich-  
tung bis zur Besetzung. Auf der Südseite des Flusses läuft die  
Südseite mehr vom Flusse abwärts bis Quebec gegenüber, und  
von da in südlicher Richtung nach den vereinigten Staaten. Das  
zwischen beiden Hauptgebirgszügen liegende Land, welches durch  
den mitten durchströmenden St. Lorenzstrom in zwei Hauptabthei-  
lungen getheilt ist, wird durch die bedeutenden Tributaries, wel-  
che dem St. Lorenz zufließen, in sechs natürliche Sectionen ge-  
theilt, von denen drei der nördlichen, drei der südlichen Haupt-  
abtheilung angehören.

Der St. Lorenzstrom (St. Lawrence) ist die große Puls-  
ader des Landes, und zugleich der Ableitungskanal der fünf großen  
canadischen Seen; mit seinen Windungen durchströmt er von sei-  
ner Quelle bis zur Mündung gegen 300 Meilen und verläuft in  
seiner Breite von einer bis neunzig Meilen. Durch seine Mündung  
in welcher die 130 Meilen Länge und gegen 30 Meilen breite In-  
sel Anticosti liegt, fließen dem Golf nach Darby's Berech-  
nung, jährlich 1,672,740,000 Kubfuß Wasser zu, nach Dr. Lag-  
gart entladet er jährlich gegen 4,277,800 Millionen Kubfuß  
Wassers in den Ocean. — Die, von ungeheuren Wasserfällen  
des St. Lorenz zufließenden Flüsse sind, von der Nordseite her  
Ottawa oder Grand River, mit seinen bedeutenden Fällen bei  
St. Maurice oder Three Rivers, der ein Gebiet von 2100  
□ Meilen Flächenraum bewässert und ebenfalls mehrere Catarakten  
besitzt; der Ottawa, welcher herrliche Fischweiden besitzt und  
dessen Gebiet sich vorzüglich zu Niederlassungen eignet; der Cham-  
plain-River; der St. Anna; der Jacques-Cartier, mit  
ausserordentlich hohen Kaskaden und Brausesteinen, romantischen An-  
sichten, und herrlichen Wäldern; der Montmorency;  
der 8 Meilen unterhalb Quebec an seiner Mündung einen 100

Fuß hohen, 60 Fuß breiten Fall bildet; der Saguenay, von 180 Meilen Länge, der mehr als 30 bootbare Flüsse in sich aufnimmt; einer der merkwürdigsten Ströme. Die bedeutendsten Flüsse, die von der Südseite dem St. Lorenz zufließen, sind: der Chateaugay; der Michalieu, auch Sorel, Chambly, St. Louis und St. John genannt, von 170 Meilen Länge; der Yamaska, oberhalb des Capanne, der ein reiches fruchtbares Land gegen 80 Meilen weit durchströmt; der St. Francis, ein Abfluss des St. Francis-See's; der Nicolet; der Chaudiere, mit berühmten Fellen, und der Etchemin, der durch einen Canal leicht mit dem Sandy-Bay verbunden werden könnte. Außer den genannten Strömen, die sämtlich dem St. Lorenz zufließen, sind nur noch bedeutendere Flüsse in Unter-Canada, die nicht dem Wassersysteme dieses Stromes angehören, der Missigouche, welcher die Grenze nach Neu-Braunschweig zu bildet, und der St. John, der ebenfalls jener Provinz zufließt.

Die Gestaltung des Landes zeigt deutlich Spuren einer sehr alten allgemeinen Ueberschwemmung; lose Felsstücke findet man in großen Massen über das ganze Land zerstreut, größtentheils aber abgerundet, und in Haufen von ungeheurer Höhe auf ausgedehnten horizontalen Kalklagern aufgethürmt, wie durch die Gewalt des Wassers zusammengeschwemmt. Kongylien verschied'ner Art findet man in Menge, und Massen von Kammmuscheln, mehrere hundert Fuß über dem Wasserpiegel des Ontario. Die geologische Bildung des Landes besteht aus Granit, der mit weichtörnigem Kalkstein, welcher in horizontalen Lagern streicht, in Verbindung erscheint. Gneis und Thonschiefer kommen ebenfalls häufig mit Kalkstein vor, und verschiedene andere Felsarten vereinigt in verschiedenen Gegenden des Landes. Die Nordhälfte des untern Theils des St. Lawrence besteht aus Granit, Thonschiefer, losgerissenen Felsstücken und gelegentlich aus Granit, welcher letzterer im Innern vorherrscht. Nördlich von Durhec zeigt sich ein schiefer oder horizontaler Thonschiefer als vorherrschende Felsart, und bildet die Niagara und das Bett des St. Lawrence; lose Granitmassen, Kalkstein, Sandstein, Gneis und Marmor kommen als verstreute Felsmassen in dieser ausgedehnten Strecke vor; das Bett des Montmorency bildet ein dunkelgrauer Urkalkstein, und den Montrealberg gebührt der Trappfamilie an und ist mit Kalkstein verbunden. Der felsige Landstrich, welcher 50—100 Meilen von der nördlichen Küste des Ontario entfernt, die Districte Newcastle und Michalieu durchzieht, ist reich an Silber, Eisen, Kupfer und Blei; die Hügel am nördlichen Ufer des Saguenay halten mächtige Eisenerze, und in den Gängen nordwestlich vom St.

von  
gran  
Waf  
sche  
gewo  
Dot  
besse  
der  
Rau  
einig  
Beh  
nach  
thell  
Kühe  
von  
ang  
tere  
des  
gleich  
und  
rein  
Kob  
vorb  
Jann  
Mät  
Aug  
tober  
der  
Land  
der  
mer  
Nov  
gege  
des  
diese  
rend  
betm  
wilt  
und  
Bee  
in

bildet: der Saguenay, von 180  
 hoothare Flüsse in sich aufzunehmend.  
 Die bedeutendsten Flüsse, die  
 dazwischen austreten, sind: der Cha-  
 poy, Chamby, St. Louis und  
 deren Ränge; der Yamaska ober-  
 reiches fruchtbares Land gegen 90  
 St. Francis, ein Abfluss des St.  
 der Chaudiere, mit berühmten  
 durch einen Kanal leicht mit her-  
 bunte. Außer den genannten Stro-  
 mens zuflüssen, sind nur noch zwei  
 anada, die nicht dem Wassersysteme  
 St. Lawrence, welcher die Grenze  
 ist, und der St. John, der ebenfalls  
 zeigt deutlich Spuren einer Erhö-  
 ung. Inse Felsstücke findet man im  
 Land zerstreut, größtentheils aber  
 ungeheurer Höhe auf ausgedehnten  
 Hüften, wie durch die Gewalt des  
 Konglions verschieden r Art findet  
 von Kammuscheln mehrere hundert  
 es Ontario. Die geologische Bil-  
 drant, der mit weichen Kalk-  
 lagern frecht, in Verbindung er-  
 schiener kommen ebenfalls häufig mit  
 andere Felsarten, vereinigt in ver-  
 Die Nordhälfte des untern Theils  
 wässern Thonschiefer, Kogerschiefer,  
 Granit, welcher letzterer im In-  
 Durbec an zeigt sich ein schiefer  
 vorkommende Felsart, und bildet die  
 mt des St. Lorenz, Inse Granitmassen  
 nittrop und Kammor. Lomman, ad  
 er, ausgedehnten Strecke vor; das  
 ein, dunkelgrauer Uralkstein, und  
 Troppfamilie, an und ist mit Kalk-  
 sandstein, welcher, 50-100 Meilen  
 Ontario entfernt, die Distrikte New-  
 ist reich an Silber, Blei, Kupfer,  
 blischen, Mercur des Saguenay, kalten  
 von Gölzgen nordwestlich vom St.

Lorenz findet man Eisenfeldspath, Göttrabende, Eisen, dessen  
 granen und rothen Granit, und einen Ueberfluss von Marmor und  
 Wasserlei der besten Art. Die Eisenminen des St. Maurice  
 stehen schon seit langer Zeit in großem Aufse, und das aus ihnen  
 gewonnene Metall wird selbst dem schwedischen vorgezogen. Der  
 Boben ist im Ganzen genommen vorzüglich und die Quantität  
 desselben, verglichen mit der Ausdehnung des Landes, kann sich mit  
 der eines jeden andern Landes messen, und noch ist unbenutzt  
 Raum genug für Millionen fleißiger Arbeiter. Der Boben ist in  
 einigen Stellen sandig, da andern eine Mischung von Thon mit  
 Lehm oberhalb der Wasser-Strömungsnellen, wo sich die Gebirge  
 nach Norden und Süden zertheilen, besteht der Boden größtent-  
 heils aus angeschwemmtem Sande, einer leichten, lockern, schwerg-  
 lichen Alluvialerde, von 10-12 Zoll Tiefe, auf einem Untergründe  
 von kaltem Thon. Rängs dem Ottawa zieht sich, ebenfalls sehr  
 ausgedehnte Alluvialfläße hin, und täglich mehret sich bei steter  
 terem Anbau die Anzahl fruchtbarer Distrikte in allen Theilen  
 des Landes.

Obwohl Unter-Canada mit dem mittlern Deutschland nahe  
 gleicher Breite liegt; ist doch das Klima um vieles kälter als bei  
 und die Temperatur eher kälter als mild zu nennen. Die Luft aber  
 rein und gesund, der Himmel klar und blau und nur selten wird  
 Nebeln und feuchten Dünsten getrübt. Im Winter, der im No-  
 vember beginnt und erst im Mai endet, über das Jahr ab. Der  
 Januar ist im Allg. kälter, Februar bringt sehr viel Schnee;  
 März Schnee und Regen; April veränderlich; vom Mai bis Ende  
 August im Allgemeinen schön; September Regen und Wolken; De-  
 tober Schnee und Regen; November sehr an Schnee und Regen;  
 der veränderlich wie der April. Fast sechs Monate liegt das  
 Land unter Schnee vergraben, und hat fast hundert kalten Tagen,  
 der in den östlichen und westlichen Theilen des Landes noch bei  
 mercklicher ist. Nordlich vom St. Lorenz beginnt der Schnee im  
 November, dauert aber nur selten lange Tagen; im Dezember hin-  
 gegen ist das ganze Land mehrere Fuß hoch mit Schnee bedeckt,  
 der selten vor Anfang Mai gänzlich verschmilzt; die Kälte ist in  
 dieser Zeit im Allgemeinen heftig, und hat Nordwestwinde, welche  
 sind des größten Theils des Winters der Himmel hell und klar;  
 denn Wechsel des Windes hingegen nach Süden oder Osten, wo-  
 willt sich der Himmel; die Atmosphäre wird dämpfig und feucht,  
 und zieht Nebel und Schneegestöße herauf in der Regel den  
 Wechsel des Windes, welches häufig nach Norden oder Osten  
 in dieser Zeit gewöhnlich von 32° bis 25° unter Null ist.

seht, bedeutend fällt. In Unter-Canada herrschen sich beide Ex-  
treme; im Winter ist die Kälte heftiger, im Sommer die Wärme  
bedeutender, als unter gleicher Breite in Europa; je weiter man  
aber vom Meere in's Land dringt, desto milder wird das Klima.  
Nebel sind in Unter-Canada fast ganz unbekannt; der Morgen-  
thau erhebt sich zwar zu Zeiten als eine leichte Dampfwolke, wird  
aber durch den ersten Sonnenstrahl niedergeschlagen. Im Winter  
 hingegen, wenn die Kälte am heftigsten ist, erhebt sich aus dem  
St. Lorenz, unterhalb Quebec, ein dicker Dampf, der vor dem  
Munde hervortreibt, und das benachbarte Ufer und die Bäume mit  
dickem Rauchschoke belegt. Nordlichter zeigen sich häufig, und neh-  
men die verschiedensten Formen an. Einen Frühling wie in Deutsch-  
land kennt man gar nicht; sobald es zu thauen anfängt, geht auch  
die Vegetation so schnell vorwärts, daß in wenigen Tagen alles  
grün ist; mäßige, nicht lange anhaltende Regen unterstützen das  
Wachsthum, und zur Mitte des Mai befindet man sich im Som-  
mer, ohne einen Uebergang bemerkt zu haben. Der Fortschritt  
der Vegetation sind außerordentlich schnell; zwischen Aussaat und  
Ernte liegen nur zwei bis drei Monate, und das schöne Wetter  
hält fast den ganzen Sommer durch an. Die Hitze steigt schnell,  
obwohl die Nächte im Anfange des Sommers immer noch kühl sind;  
im Juni, Juli und August hingegen tritt eine heftige Hitze ein,  
die einige Tage lang oft erdrückend ist; das Thermometer steigt  
von 80° auf 95° im Schatten, im Durchschnitte aber übersteigt  
die Hitze selten 75° F. — Während der Sommermonate ist die  
Luft mit einer großen Menge elektrischen Fluidums gesättigert,  
wovon die heftigsten Blitze und erschütternden Donnerschläge  
den besten Beweis geben. Regen sind im Herbst am häufigsten,  
doch in den Ebenen und Thälern selten von langer Dauer; in  
den höhern Gegenden ist in dieser Zeit die Luft fortwährend mit  
schweren Thäusen angefüllt, in den weßlichen Gegenden und in  
den Hügelgegenden hingegen größtentheils trocken, heiter und angenehm.  
Glücklich der Gesundheit ist kein Klima in der Welt, welches das  
Gammeln härteren wird, und sowohl die Eingebornen als die  
Gammeln pflegen hier ein hohes Alter zu erreichen. In der  
frühesten Zeit der Ansiedlung waren zwar Fieber und Wechselfieber  
unvergleichlich, doch seitdem die Pökolusfagen gedehnter sind, besitzet  
die Wälder mehr gelüthet, die Schätze und Wasser zum Theil  
ausgetrocknet, und erkrankend sind, verschwanden jene Krankheiten  
fast ganz. — Das Land ist zum Theil in Kultur gesetzt, und obgleich  
die Bevölkerung mit jedem Jahre steigt, jährlich neues Land in  
Besitz genommen, Wälder gerodet und Niederungen trocken gelegt.

weit  
über  
Nur  
Sti  
noch  
in  
aus  
franz  
Leber  
Arm  
Desti  
entw  
unter  
Ger  
fortz  
nomm  
das  
da  
Röni  
rial-  
126  
genh  
in  
Öste  
neit  
sich  
Kie  
lege  
und  
ein  
je  
sein  
diese  
Nech  
Kinn  
Best  
den  
und  
ihm  
dies  
lont  
rech  
Wä

Canada herrschen sich beide: der  
 heftiger, im Sommer die Wärme  
 Breite in Europa; je weiter man  
 geht, desto milder wird das Klima,  
 fast ganz unbekannt; der Morgen  
 als eine leichte Dampfwolke, wird  
 rasch niedergeschlagen. Im Winter  
 heftigsten ist, erhebt sich aus dem  
 ein bitterer Dampf, der vor dem  
 harte Ufer und die Bäume mit  
 blühter gegen sich häuft, und nach-  
 an. Einen Frühling wie in Deutsch-  
 als es zu thauen anfängt, geht auch  
 nicht, daß in wenigen Tagen alles  
 anhaltende Regen unterstehen das  
 Mai befindet man sich im Som-  
 demerzt zu haben. Die Fortschritte  
 nützlich schnell; zwischen Ansaat und  
 et Monate, und das schöne Wetter  
 durch an. Die Hitze steigt schnell,  
 des Sommers immer noch kühl; hab;  
 dagegen tritt eine heftige Hitze ein,  
 während ist: das Thermometer steigt  
 im Durchschnitt aber übersteigt  
 Während der Sommermonate ist die  
 elektrischen Stürmen geschwängert,  
 e und erschütternden Donnerschläge  
 gegen sind im Herbst am häufigsten,  
 deren selten von langer Dauer; in  
 dieser Zeit die Luft fortwährend mit  
 a den westlichen Gegenden und im  
 theillich trocken, heiter und angenehm.  
 kein Klima in der Welt, welches das  
 und sowohl die Eingeborenen als die  
 hohen Alter zu erreichen. In der  
 warum war kalte und Wechselfieber  
 Fohalinfachen gelblichweiß; heftig;  
 Schümpfe und Marfchen zum Theil  
 sind; verschwanden jene Krankheiten  
 theil in Dollar gesetzt, und abgleich  
 Jahre steigt; jährlich neues Land in  
 oder und Niederungen trocken gesetzt.

werden, wird noch ein Jahrhundert verschwinden, ehe das Land  
 überall so angebaut ist, als bis jetzt an den Ufern des St. Lorenz.  
 Nur erst an diesen und an den Ufern einiger seiner tributären  
 Ströme ist europäische Kultur zu erblicken, alles übrige liegt fast  
 noch ganz im Grunde der Natur, und wartet fleißiger Hände, es  
 in Aufnahme zu bringen. In Unter-Canada herrscht noch durch-  
 aus das altfranzösische Feudalsystem. Weil das Land früher eine  
 französische Kolonie war, überließ der König von Frankreich als  
 Lehensherr an edle und geachtete Familien oder an Offiziere der  
 Armee große Strecken Landes, welche Seigneuries und deren  
 Besitzer Seigneurs genannt wurden, als Eigenthum, und zwar  
 entweder als abellige (en bas), oder als Dauerlehen (en roture),  
 unter der Bedingung, bei Uebernahme dieser Besitzungen ihrem  
 Herrn Treue und Huldigung zu leisten, und im Fall der Trans-  
 fertung durch Verkauf, Schenkung oder auf andere Weise, ausge-  
 nommen durch Erbfolge ihm eine Quint oder den fünften Theil  
 des Kaufgeldes abzugeben, und dieser Gebrauch herrscht noch jetzt,  
 da die Krone von Großbritannien in die Ansprüche und Rechte des  
 Königs von Frankreich getreten ist. Die Zahl dieser Seigneu-  
 rial-Verwilligungen beläuft sich auf 169, und deren Umfang auf  
 12,876,879 Arpents oder 10,800,534 Acres. — Von ihrem Ei-  
 genthum geben die Seigneurs an Ansetzler Händereien (Censives)  
 in Lehen aus, und alle canadischen Habitants, Besitzer kleiner  
 Güter, sind Censitaires. Jeder Ansetzler, welcher von einem Sei-  
 gneur Händereien als Dauerlehen (en roture) erworben hat, muß  
 sich gewissen Bedingungen unterwerfen, als: jährlich eine kleine  
 Rente von 2 Schillinge 6 Pence bis 5 Schillinge (oder seit den  
 letzten Jahren noch mehr) für jeden Arpent Fronte zu bezahlen,  
 und außerdem einige andere kleine Abgaben zu entrichten, z. B.  
 ein Festel, eine Gans, einige Hühner oder einen Duffel Malzen,  
 je nach den Verhältnissen des Pächters, in Natura zu liefern, und  
 sein Korn in der Mühle des Lehensherrn mahlen zu lassen; welche  
 dieser ein Viertel als Mahlohn in Anspruch nimmt. Da  
 Rechte und Pflichten der Seigneurs sind genau durch Gesetz be-  
 stimmt; bei allen Besitzungen in seiner Seigneurie, welche ihren  
 Besitzer durch Verkauf oder auf eine andere, dieser gleichnamigen  
 Weise wechselt, hat er das Verkauf- oder Ueberlassungsrecht,  
 und wenn er von diesem keinen Gebrauch macht, muß der Käufer  
 ihm das Fünftel der Kaufsumme als Abgabe entrichten; das Sei-  
 gneur hat das Recht der Fischerei, welches er gegen ein Aquiva-  
 lent an Geld an Andere auf Zeit abtreten kann, und das Vor-  
 recht, überall in seiner Seigneurie Banholz fällen zu lassen, um  
 Mühlen zu errichten, neue Straßen zu eröffnen, oder alte auszu-  
 bauen.



bessern, oder um andre öffentlich und gemeinnützige Werke anzulegen. Die Pflichten gegen seine Lehensleute sind eben so genau bestimmt: er ist verbunden, in gewissen Entfernungen Straßen nach den entlegensten Theilen seiner Lehensgüter zu eröffnen, muß für die nöthigen Mühlen und Backöfen sorgen; kann nicht durch Verkauf über Waldungen verfügen, sondern ist verpflichtet, dieselben abzutreten, und weigert er sich dieses zu thun, so kann der Nachsuchende die gewünschte Abtretung von der Krone erhalten, mit Beobachtung der gewöhnlichen lebensherrlichen Stipulationen, in welchem Falle Zinsen und Gefälle der Krone gehören.

Ungeachtet die Lebenspflichtigkeit und Lebensverhältnisse in Unter-Canada mit manchen Uebelsänden verbunden sind, so sind doch die Habitants (wie die französischen Canadianer nennt werden), für das Fortbestehen der Seigneurien sehr eingenommen, und dem sogenannten free and common socage tenure, welches den Landbesitzer aller Bedingungen, rücksichtlich der Erbzinsen, Frachten und Zwangsgerechtigkeiten enthebt, ohne ihm irgend eine andere Verbindlichkeit aufzuerlegen, als Treue gegen die Krone und Gehorsam gegen die Befehle, durchaus abgeneigt. In socage tenure sind in Unter-Canada gegen 7 Millionen Acres Land angewiesen, während die Seigneurial-Gründe fast 11 Mill. umfassen, und obgleich 1825 bereits eine Akte erlassen wurde, welche die allmähliche Abschaffung der Feudalrechte beabsichtigte, und den Seigneurs wiederum Mittel bot, sich ihrer Lebenspflichten gegen die Krone zu entäußern, und ihre Ländereien in socage an Pächter zu überlassen, scheint es doch, als wollten die alten Tenures an rotare von den jetzt Lebenden nicht umgeändert werden. — Vergleicht man die Vortheile, welche beide Besitzarten, die an rotare und die in socage bieten, mit einander, so ist nicht zu leugnen, daß das Feudalsystem für die erste Ansiedlung eines Landes die größten Vortheile gewährt, da die Lehnsherrn, um ihre Ländereien in Werth zu bringen, der Pächter manche bringen müssen, und dem mehr Kapital leichter zu Eigenthum gelangen können.

Obgleich Mittel der Bevölkerung von Unter-Canada sind im Gange beschäftigt, doch sind die Verbesserungen, welche in dem europäischen Systemen der Landwirtschaft eingeführt sind, in Unter-Canada noch völlig unbekannt, theils bis jetzt nie in Anwendung gekommen; der canadische Farmer leidet immer noch sehr an dem alten System, das schon die Vorfahren benutzten, unbekannt mit der Fortschritte des Intelligens, die nicht nur neue und zweckmäßige landwirthschaftliche Instrumente hervorrief, sondern auch bedeutende und nützliche Verbesserungen in der Art der Kultivierung des Bodens machte. Die Verbesserungen und Erfindungen der

Land  
zum  
sind  
nach  
güter  
und  
Ver  
mehr  
oder  
gena  
aus  
bige  
len  
Selt  
Land  
den  
schen  
Die  
den  
erhö  
schen  
gen  
len  
Gle  
zent  
gen  
ne  
rien  
bist  
wirth  
Land  
sind  
Folge  
der  
Theil  
hinn  
unter  
den  
ver  
nicht  
wahr  
hellen

lich und gemeinnützigte Werke auszu-  
 ne Lebensleute sind eben so genau  
 gewissen Entfernungen Straßen nach  
 Lebhäuser zu eröffnen, muß für die  
 sorgen; kann nicht durch Verkauf  
 erna ist verpflichtet, dieselben abzu-  
 zu thun, so kann der Nachsuchende  
 der Krone erhalten, mit Beobachtung  
 en Stipulationen, in welchem Falle  
 gehören. Die Verhältnisse der Land-  
 ichtigkeit und Lebensverhältnisse in  
 ebeständen verbunden sind, so sind  
 französischer Canadier genannt wer-  
 Seigneuxien sehr eingenommen, und  
 mon socage tenars, welche den  
 rächtlich der Erbzinsen, Frohen  
 entbehrt, ohne ihm irgend eine an-  
 en, als Kreuz gegen die Krone und  
 durchaus abgeneigt. In socage ter-  
 egen 7 Millionen Acres Land unge-  
 tial-Grands fast 11 Mill. umfassen,  
 e Akte erlassen wurde, welche die all-  
 alrechte beabsichtigte, und den Eig-  
 sich ihrer Lebenspflichten gegen die  
 Länderen in socage an Wächter  
 als wollten die alten Tenures an-  
 nicht umgedeutet werden. — Der  
 welche beide Besitzarten, die an roturo  
 mit einander, so ist nicht zu leugnen,  
 e erste Ansiedlung eines Landes die  
 die Lehnsherrn, um ihre Länderen  
 nder manche bringen müssen, und der  
 entzihen gelangen können. Die  
 ilderung von Unter-Canada sind  
 ad die Verbesserungen, welche in der  
 andwirtschaft eingeschätzt sind, in Al-  
 kland, theils bis jetzt nie in Ausen-  
 se Farmer selbst immer noch seinen  
 die Vorfahren hergekommen, unbesinn-  
 Intelligenz, die nicht nur neue und  
 Instrumente hervorrief, sondern auch  
 nderungen in der Art der Kultur,  
 nderbetterungen, und Gefundenen bei

Landwirtschaft in Deutschland sind für eine blühe, noch immer  
 zunehmende Bevölkerung berechnet, die es notwendig macht, durch  
 künstliche Mittel die Fruchtbarkeit des Bodens zu erhöhen; in Can-  
 naba hingegen, wo fruchtbares Land im Ueberflus, und die Land-  
 güter im Allgemeinen groß sind, erfüllt diese Nothwendigkeit nicht,  
 und der Landwirth ist zufrieden, wenn seine alte bekannte Art der  
 Bewirtschaftung seinen Ansichten entspricht, und seine Bedürfnisse  
 mehr als hinlänglich befriedigt. — Bei allen canadischen Farms  
 oder Landgütern, welche hier noch der Landesprache, Land (Terre)  
 genannt werden, fällt den Einwanderern, namentlich denen, die  
 aus den Vereinigten Staaten kommen, die Eigenschaft auf, das sel-  
 bige alle in länglicher Form vorzukommen, und in den meisten Fäl-  
 len 3 Arpent breit und 30 Arpent lang sind. Die vordere  
 Seite dieser Güter, Front genannt, steht in der Regel auf die  
 Landstraße oder einen Fluß, während die Rückseite, hier der Ca-  
 don genannt, von der Scheidungslinie getrennt wird, welcher zwei-  
 schen einer Reihe Canalsäulen oder Fences und einer andern liegt.  
 Die Landleute haben ihre Häuser gewöhnlich 100 bis 200 Yards  
 von der Front entfernt, und da alle Landplätze so schmal sind,  
 erheben die Niederlassungen sehr gedrängt und haben das Aus-  
 sehen fertiger Dörfer. Ohne Zweifel liegt diese, dem Auge un-  
 genehme, aber unumgängliche Vertheilung des Landes in dem secula-  
 ren Charakter der canadischen Landleute, oder schreibt sich von der  
 Gile her, in welcher in früherer Zeit die Kraft der Colonie kon-  
 zentriert werden mußte, um die Angriffe der Ureinwohner abzu-  
 wehren zu können; jetzt, nachdem die Ursache der Absonderung dieses Ma-  
 nes längst erloschen ist, wird gleichwohl das Land der Meigen-  
 rien immer noch auf diese unpassende Art angelegt, und so eine  
 beträchtliche Menge unnützer Arbeit auf die Schultern des Land-  
 wirths geworfen, der, in der Ferne des Platzes wohnend, das  
 Land nicht übersehen kann, mehr Mühe und Material beim Ein-  
 furchen verwenden muß, und mehr Zeit haben, die gelegenen  
 Felder unter den Pflug zu bringen. Dessen ungeachtet arbeitet  
 der canadische Landwirth mit Lust, nimmt, wenn er die ansehnlichen  
 Theile seines Besitzthums kultivirt, sein frugales Wohl mit Hoch-  
 muth, und legt bei einbrechender Nacht, mit Schlaf der Kropf,  
 unter sein heimliches Dach zu sich. Die wissenschaftliche Notation  
 der Canaden ist dem canadischen Landwirth unbekannt, hauptsächlich  
 deshalb, weil von seinen Vorfahren übernommene System, und  
 nicht als der Anflug des Wissens bezeugt, noch und nach Fort-  
 schritt und andern Gebräuchen, die durch ganze Generationen ge-  
 heiligt waren. Die Ausübung dieses oberflächlich betriebenen  
 Handwerks hat schon in manchen Gegenden eine bedeutende Menge

betung der Erndten und eine Erhöhung des Bodens hervor-  
 gebracht; dessen ungeachtet sind die Erzeugnisse hinreichend, die Be-  
 dürfnisse der Einwohner zu befriedigen, und das, was an Fruchtbar-  
 keit des Bodens abgeht, ersetzt die größere unter den Pflanz gedachte  
 Oberfläche; so bebaut der canadische Landwirth zwei, auch wohl  
 drei Acre, um denselben Ertrag an Korn u. s. w. zu erhalten,  
 welche ein Acre, auf englische Art bebaut, liefern würde. Der  
 Canadier läßt den Acre zwei oder auch drei Jahre tragen, und  
 dann auf unbestimmte Zeit brach liegen, während welcher Zeit er  
 als Weide benützt wird. Früher kannte man keinen Dünger, jetzt  
 aber, wo namentlich an den Flüssen sich eine Menge Dünger ange-  
 sammelt haben, ist das Dingen eingeführt worden, und man ver-  
 bessert das Land mit Mergel, der besonders längs dem St. Lorenz  
 und dem Ottawa, in großen Höhen anzutreffen ist. — Die ge-  
 wöhnliche Saatzeit ist zu Ende des April; das Feld wird dazu  
 schon im Herbst vorbereitet, umgepflügt, und den Winter über so  
 liegen gelassen, nach der Saat aber das Feld mit dreieckigen Eggen  
 geräth. Die Erndte beginnt gegen Mitte des August, und dauert  
 bis zur Mitte des Septembers. Weizen und Roggen, Gerste und  
 Hafer werden mit der Sichel geschnitten, aber durchaus eine hohe  
 Stoppel gelassen; Stroh erhält man daher nur wenig, und betrach-  
 tet die Stoppel als neue Düngung. Das Getraide wird wie in  
 Deutschland in Scheuern ausgedroschen; die Malzernde beginnt  
 erst Ende Septembers; der Mats (Indian corn) wird, nachdem er  
 vorher einigemal geblattet, gebrochen, in Corn Erbs (kleinen Hän-  
 fern von Latten) oder auf den Boden der „Habitations“ aufbe-  
 wahrt und die Saamen größtentheils mit den Händen losgedreht.  
 — Weizen liefert einen Durchschnittsertrag von 12 bis 20 Bush.  
 vom Acre, Roggen eben so viel, Gerste 20 Bushels, Mats und  
 Hirse bis 30, ja selbst auf einigen Pflanzungen bis 100 Bushels,  
 obgleich 30 Bushels wohl das gewöhnlichste seyn möchte, da der  
 Mats nördlich vom 48° n. Br. nicht besonders mehr gedeihen will.  
 Die andern hier gebaut werdenden Feldfrüchte sind Buchweizen,  
 Erbsen, Bohnen und Bohnen. — Weizen ist der Hauptartikel des  
 canadischen Landbaus; für den Bedarf der Viehzucht werden meh-  
 rere Grasarten, besonders aber Timothy und Negras, vorher  
 Alee und Alben gebaut; weicher Alee schlägt im Neubruch oder auf  
 abgetriebenen Waldlande von selbst aus. Alle Gartenfrüchte und  
 Kriechgewächse gerathen ungemein gut, und man baut die meisten,  
 welche Europa darbietet, am meisten aber Kartoffeln, die zwar sehr  
 gute Erndten liefern, aber wässrig und von schlechtem Geschmack  
 sind. Der Ackerbau wird fast durchgehends mit Pferden betrieben;  
 Ochsen sieht man hier nur selten vor dem Pfluge. Der Ertrag

Erkämpfung des Bodens hervorzu-  
 gele Erzeugnisse hinreichend, die Be-  
 bebigen, und das, was an Fruchtbar-  
 die größere unter den Pflug gebracht  
 abische Landwirths wohl, auch wohl  
 rag an Korn u. s. w. zu erhalten,  
 Art betrieben, liefern würde. Der  
 ober auch drei Jahre tragen, und  
 ch liegen, während welcher Zeit er  
 her kann man keinen Dünger, legt  
 lassen sich eine Menge Düngen ange-  
 eingeführt worden, und man ver-  
 ber besonders längs dem St. Lorenz  
 Höhen anzutreffen ist. — Die ge-  
 de des April; das Feld wird dazu  
 angeflügt, und von Winter hier so  
 aber das Feld mit dreieckigen Eggen  
 gegen Mitte des August, und dauert  
 s. Walzen und Roggen, Gerste und  
 geschnitten, aber durchaus eine Höhe  
 man daher nur wenig, und betrach-  
 tung. Das Getraide wird wie in  
 gedroschen; die Maisernte beginnt  
 Rals (Indian corn) wird, nachdem es  
 drochen, in Corn Erbs (kleinen Hän-  
 en Boden der „Habitations“ aufbe-  
 entheils mit den Händen losgedreht.  
 schnittsertrag von 12 bis 20 Bush.  
 viel, Gerste 20 Bushels, Mais und  
 nigen Pflanzungen bis 100 Bushels,  
 s gewöhnlichste seyn möchte, da der  
 t. nicht besonders mehr gedeihen will.  
 denden Feldfrüchte sind Buchweizen,  
 — Mais ist der Hauptartikel des  
 en Bedarf der Viehzucht werden meh-  
 ber Timothy und Kuegras, welches  
 er Alee schlägt im Neudruck oder auf  
 selbst aus. Alle Gartenfrüchte und  
 mein gut, und man baut die meisten,  
 meisten aber Kartoffeln, die zwar sehr  
 äffertig und von schlechtem Geschmack  
 durchgehends mit Pferden betrieben;  
 stellen vor dem Pfluge. Der Ertrag

der Provinz des Canadas gestaltete sich 1840 nach offiziellem  
 Angaben mit 3,400,240 Minot Mais, 1,008,463 M. Gersten,  
 3,452,150 M. Hafer, 42,580 M. Gerste, 300,472 M. Roggen,  
 402,215 M. Weizen, 8,167,500 M. Kartoffeln und 147,211 M.  
 Buchweizen; der Viehstand desselben Jahres betrug 424,508 Kü-  
 her, 124,837 Pferde, 838,722 Schafe und 362,249 Schweine.  
 Im J. 1847 wurde der Ertrag der Ernte auf etwa 21,500,000  
 Bushel angeschlagen. Bebaute Acker 2,878,820 Acker.  
 Von Handelsgewächsen werden nur Flachs, Tabak und  
 Hanf, Heide zur Deckung des eigenen Bedarfs, Heide zur Ausfuhr  
 gebaut; Flachs wächst mit großer Ueppigkeit, und Hanf gedeiht, wo  
 vorzüglich mit angepflanzt werden, ansehnlich, gut, und diese  
 meist der Hauptartikel Unter-Canadas werden; vorzüglich eig-  
 net es sich zur ersten Ernte auf neu gerädetem Lande, dessen Bo-  
 den im ersten Jahre gewöhnlich zu reich für Getreide ist. — Der  
 in Canada vorkomende Tabak ist milder als der Marylandische und  
 Virginische, und wird vorzüglich zu Schnupftabak verarbeitet; in-  
 des wird er bei weitem noch nicht in hinreichender Quantität ge-  
 baut, um den innern Bedarf des Landes zu decken. — Der Obst-  
 bau ist noch nicht von Bedeutung; zwar hat jeder Habitant seinen  
 Garten, in welchem er Äpfel, Birnen, Pfäumen und selbst Him-  
 melbeeren, doch selten werden große Quantitäten Obst gezogen.  
 Cyder wird nur in einigen Gegenden gewonnen. Das Obst ist  
 im Ganzen von geringerer Güte als das Europäische, die Wald-  
 fruchte und Beeren aber, unter denen sich Johannisbeeren, Stachel-  
 beeren und Himbeeren am meisten vorkommen, von vorzüglicher  
 Güte. Wein wächst wohl bis zum südlichen Ufer des Coruz; er  
 ist dickflüssig, saftig und giebt keinen Most. — Hornquader wird  
 von den Sandsteinen in Menge gewonnen, und liefert der Zuder-  
 ahornbaum, von welchem hier zwei Arten, der Sumpfaborn und  
 Bergahorn, vorkommen, bereitet jährlich über 25,000 Centner Zuder.  
 Der safter, der Sumpfaborn, gibt nach Verhältnis der Stärke  
 des Saftes mehr Saft als der letztere, doch hat dasselbe nicht  
 gleichen Zudergehalt; aus 7 bis 8 Gallonen Saft gewinnt man  
 ein Pfund Zuder, wogegen 2 bis 3 Gallonen vom Saft des  
 Bergahorns schon dieselbe Quantität liefern.  
 Betrachtet man die anhaltende Strenge des Winters in Un-  
 ter-Canada, ohne die große und schnelle Hitze des Sommers in  
 Anschlag zu bringen, so kann man über die kypige Vegetation  
 des Landes, noch ist der größte Theil der Provinz mit ungeheuren  
 Waldungen bedeckt, die für die Kolonie sowohl als für England  
 sich als eine höchst ergiebige Quelle erweisen, und mit jedem Jahre  
 mehr dazu beitragen, den seltenen Alluvialboden mit noch mehr Dü-

get zu bebauen. In den tiefern und höhern Gegenden ge-  
 horet fast alle Arten Fischen, Vögeln und Thiere; in den  
 trocknen und höher liegenden Gegenden wachsen Getraide, Hülsen,  
 Früchte und Beeren verschiedenes Art, Korns, Malzkorn, Roggen,  
 Rindern verschiedenes Art, Dill, Pfeffer, Pfefferminze und Gabelkraut.  
 Die Tannen und Fichten sind die Hauptbestandtheile der canadischen  
 Wälder, und unter diesen gehören sich die Balsamtanne, die  
 Schilling-Tanne, schwarzen Fichten, weißen Fichten, weißen Kiefern,  
 grauen Fichten, Weißtanne, Bergtanne, Schwarze  
 Kiefer, rothen und weißen Cedern vorzüglich aus. Die Cassia-  
 nelle, Senf und andere Medicinalpflanzen sind im Ueberflusse vor-  
 handen, und alle europäischen Früchte, Pflanzen, Vegetabilien, Ge-  
 trinke und Gewürze gedeihen hier fast noch üppiger als in  
 der alten Welt. — Jährlich entgehen so sonderbar, es auch nicht  
 ganz mag, neue Arten von Gewächsen, und auch Thiere, was die  
 Bemerkung gemacht, daß, wenn der Urvord niederkammt oder ge-  
 fällt wurde, Dämme von einer ganz verschiedenen Species aufstie-  
 gen, sehen aber von denjenigen, die vor der Anwendung des Feuers  
 dort wuchsen. — Die landwirthschaftlichen Thiere sind alle von Europa ein-  
 geführt worden, im Allgemeinen aber von geringerer Vollkommen-  
 heit als in Europa, und zwar aus keinem andern Ursache, als weil  
 sie in der Jugend und im Winter schlechter als in Europa genährt  
 und gepflegt werden. — In Wild hat Unter-Canada einen  
 großen Reichthum, und die Jagd macht noch immer eine Hauptbe-  
 schäftigung der Canadier aus, obgleich die Menge des Pelzhandels  
 in den angebauenen Theilen des Landes sich sehr vermindert hat  
 mehr in die fernsten Gegenden des Binnenlandes verlagert ge-  
 hat. Ein großer Theil dieser Thiere gehet dem amerikanischen  
 Kontinent eigenthümlich an, andere hat es mit den alten Welt ge-  
 meinschaftlich, nicht unabweislich ist es allerdings, daß viele  
 Species gänzlich erloschen sind, und daß die noch übrigen nach  
 Verlauf von wenig Jahren, wenn sich die Kolonisation nach Con-  
 tinuation noch weiter erstreckt, wenigstens in Unter-Canada, gänzlich  
 aussterben werden. — Am häufigsten findet man noch Bären,  
 Wölfe, Füchse, Waschbären, Balourenen, Biber, Ottern, Marder,  
 Marder, Bißel, Zobel, Hermeline, Stinkthiere, Minge,  
 wilde Katzen, Gänse, Stachelschwanz, Hasen, Eichhörnchen, Fleder-  
 mäuse, canadische Stiche, Lemm, Muschthiere, Neze, Dorsch, und  
 mehrere Robben, und Seeottern. — Die Rinde des Alibon ist  
 den Wäldern weniger günstig, als den Stadtwäldern, daher ist die  
 Menge der Jagd, die im Sommer vom Elden kommen, über  
 in dieser Jahreszeit, von hier nach dem hohen Norden gehen.

den und die in Ostindien ge-  
 born und zuerzogen; in den  
 Gegenden wachen Eben, Kne-  
 der, Kirschen, Kallische, Süssholz,  
 Mohr, Pfeffer, und Gewürzholz  
 die Hauptausbeute der Land-  
 ten sind die: Balsambäume,  
 Gärten, weisse Gärten, schwarze  
 Bäume, Weizen, Reis, (Schwarze  
 Gebirge vorzüglich sind: Cassia,  
 Indigo, Pfeffer, in Ueberfluth we-  
 den, Mandeln, Pflaumen, Beeren,  
 die hier fast noch häufiger als in  
 Europa zu finden sind, auch die  
 Früchte, und auch hier hat man die  
 in der Urwelt nicht bekannt oder ge-  
 rade gangen verschiedenen Species auszu-  
 wählen, die vor der Anwendung des Feuer-  
 s nicht bekannt waren und die  
 Thiere sind alle von Europa ein-  
 kommen aber von geringerer Vollkommen-  
 heit und keiner andern Ursache, als weil  
 der Winter schlechter als in Europa gemä-  
 het ist. Man findet in Unter-Canada einen  
 Jagd noch immer eine Hand-  
 liche, obgleich die Menge des Pelzviehs  
 des Landes sich sehr vermehrt hat und  
 die des Binnenlandes gar zu geringen  
 Theils gebet dem amerikanischen  
 andere hat es mit den alten Welt ge-  
 meinsamlich ist es höchstens das was  
 und das die noch übergen was  
 wenn sich die Kolonisation nach Süd-  
 wenigstens in Unter-Canada, nämlich  
 n häufigen findet man nach: Dachs,  
 Wolven, Biber, Otter, Marder,  
 Luchs, Hermeline, Stinkthier, Ring-  
 schwanze, Hasen, Eichhörnchen, Fleder-  
 maus, Marder, Neze, Biber, und  
 weiden. Die Rinde des Alca ist  
 als ein Quadrupel, diese in die  
 der Sommer vom Süden kommen, die  
 nach dem Sommer Wägen ziehen.

den Menschen unterhalten sie sich meist von den Erzeugnissen des  
 Feldes in Europa. Eingetauscht werden mit wenig mehr  
 denn angestrichen. Am häufigsten findet man den weißschwanzigen,  
 braunen und grauen Adler, den Fischadler, die asfarbige Wölfe,  
 den weißschwanzigen Fellen, den größten Kanarienvogel Canada's, den  
 gelblichen und schwarzen Fellen, den gelblichen Würger, den Witz  
 und andere Calamarten, Raben und Krähen, den Schwabenpfeifer,  
 den Sturz, die Bergkrähe, die Kuckuck, den Grönland, den  
 Rothkopf, die blaue Würger, den Halspfeifer, den Blaupfeifer, den  
 Spatzvogel, die Drossel, den Schneehuhn, die Schwalbe, den  
 Sperling und verschiedene Arten Kolibri. Sehr zahlreich sind die  
 Enten der Wasserduelle, welche Canada während des Som-  
 mers verlassen, und sich nach kalten Regionen wenden, als: Gänse,  
 Enten, Schwäne, Gänse, große Wasservögel und Taucher; in den  
 Kletterungen und an sumphgen Ufern sieht man: Kraniche, Reiher,  
 Kormoranen, Bruchvögel, Schreyen und Sturmvögel. Wilde  
 Truthühner leben in großen Scharen zusammen, und erreichen oft  
 eine Schwere von 30 - 40 Pfund. Fasanen verschiedener Art, der  
 fasanartige Kuckuck, das weißgestrichelte Huhn, das Berghuhn und  
 das Mandelhuhn, sind in Menge zu finden, am häufigsten aber die  
 Bantantente, die in beiden Canada's zu Hause ist und in wol-  
 tendhülligen Bügen einherstreift. Reptilien sind nicht sehr  
 zahlreich, doch ist die gefährliche Kletterkröte in allen Theilen  
 des Landes zu finden. Eidechsen, Fische und Schildkröten sind  
 in Menge vorhanden. Die Flüsse und Seen sind außerordentlich  
 fruchtbar und bieten fast alle europäischen und amerikanischen Fische,  
 wasserfische, Lachs und Stör, hegen hoch in allen Flüssen bis  
 zum Hals, Forellen, Bachforellen, Hechte, Karpfen und Weißfische  
 findet man in allen Seen, und eben da den Muscheln, der 3  
 bis 5 Fuß lang wird und viel Nahrung vom Hechte hat. Der  
 St. Lorenz und der Golf bieten Wale, Schwalbfische, Makrelen,  
 Maifische, Dorische, Kahlau, Thunfische, Delphine, Delfin- und  
 Schwalbfische, und mehrere Arten Cayen. Insekten giebt es in  
 Menge und von ausgezeichneter schönem Farben. Mücken und Sand-  
 flöhe sind in gewissen Jahreszeiten eine große Plage, verschwinden  
 aber allmählich vor den Fortschritten der Kultur. Wilde Bienen  
 giebt es in Hülle, und in den hohlen Bäumen der Waldungen findet  
 man oft 70 bis 100 Pfund Honig. Die französischen Ansetzer ziehen  
 auch Bienenzucht und mancher hat 20 bis 30 Bienenstöcke.  
 Der Busch ist in Unter-Canada noch weit züchtbar, noch  
 sehr die häufigste Anzahl von Hundswölfen, und deshalb ist  
 die hier ein gefährliches Land; der größte Theil der Wilder-  
 weise und von Europa hergebracht werden; an Jagden ist fast

noch gar nicht zu denken, und die Canadier haben sich bis jetzt fast einzig und allein auf Errichtung von Mahl-, Sägem- und Brennweinstädtern beschränkt. Das einzige, was der Canadier verarbeitet, ist Woll und Wolle, wovon er sich seine Hauskleidung und seine Bettdecken verschafft, aber nichts davon in den Handel bringt. Die Webstühle sind im ganzen Lande gegen 14,000 aufgestellt, die im Durchschnitt eine Million französische Ellen Stamen, eben so viel Fianell und 1 1/2 Million Ellen an Wollengarnen und Tüchern liefern. 1842 befanden sich in der Colonie 446 Mahlmühlen, 817 Sägemühlen, 20 Oelmühlen, 98 Balkmühlen, 94 Wollstramm- und Webmaschinen, und außer diesen 103 Eisenwerke, 21 Erzhämmer, 86 Brennweinstädter, 500 Web- und Verlochswebereien und 60 andere Manufakturen, die durch Maschinen in Bewegung gesetzt werden. Im J. 1848 zählte man 627 Mahl- und 1489 Sägemühlen. Seife und Zucker werden in allen Niederlassungen gewonnen. Die Holzwirtschaft ist von außerordentlichem Umfange, und die allein in der Nachbarschaft von Quebec errichteten Säge- und Webmühlen erforderten ein Kapital von 1,250,000 Pf. St. — Die Fischeret ist immer noch von großer Wichtigkeit, wird aber leider durch den gänzlichen Mangel an Salz sehr gebrächt, und man muß sich für dieselbe mit Salz helfen, das zum Theil aus Liverpool, Westindien und Portugal herbeigeholt werden muß. — Der Schiffbau wird zu Quebec und Sorel ziemlich lebhaft betrieben; das schönste Bauholz dazu findet man an Ort und Stelle; Segeltuch und Kanuwerk müssen aber von Europa geholt werden, und verringern so den Vortheil, den man sonst von diesem Erwerbseweige haben könnte. Von 1826 bis 1832 wurden in Unter-Canada 239 Schiffe, von 70,997 Tonnen, gebaut, von 1833 bis 1840 aber nur 211, deren Gesamt-Tonnengehalt nur 61,550 Tonnen betrug. Mit jedem Jahre wird der Handel Canada's wichtiger, und obgleich die Ausfuhr größtentheils nur in Naturerzeugnissen, in Getraide, Weizen, Bauholz, Brettern, Latten und Kiefernholz, Potasche, Flachs und Leinseamen, Holzwerk aller Art, Silberzinn, Fischen und Produkten der Fischeret, Ginfeng, Schlangenzwischen und andern Arzneipflanzen besteht, und die Canadier kosten vom Auslande Zucker, baumwollene, wollene, leinene und seidene Gewebe, Hüte, Hüben, Strumpfwaren, Handschuhe, Schuhe, Stiefeln und anderes Lederwerk, Krämerwaren, Bücher, Papier, messingene, eiserne und andere Metallgeräthe, Kupferwaren, Glas, Tapeten, Apothekerwaren, Specereien, Wein, Rum, Branntwein, Materialwaren, Ackergeräte und Handwerkzeuge, Hüften, Säbel, Pul-

die Canadier haben sich die  
 Schmelzung von Metall, Seide und Wolle,  
 Gerbereien und Branntweinbrennereien  
 der Canadier verarbeitet, in  
 eine Gaudleinwand und seine Kleidung  
 davon in den Handel bringt. Die  
 gegen 14,000 aufgestellt, die in  
 kanadische Ellen Stamen, eben so viel  
 an Wollengarnen und Läden in  
 der Kolonie 446 Mahlmühlen, 817  
 98 Walkmühlen, 94 Walkmühlen,  
 103 Eisenwerke, 21 Erzhütten, 86  
 Woll- und Seidenspinnereien und 69  
 auch Maschinen in Bewegung steht  
 man 527 Mahl- und 1489 Seide  
 werden in allen Niederlassungen  
 ist von außerordentlichem Umlaufe,  
 darschaft von Quebec errichteten Dampf-  
 gemahlen erforderlichen ein Kapital von  
 Fischelei ist immer noch von großer  
 er durch den gänzlichen Mangel an  
 muß sich für dieselbe mit Datschli be-  
 Liverpool, Westindien und Portugal  
 Der Schiffbau wird zu Quebec und  
 den: das schärfste Bauholz dazu findet  
 segeltuch und zu werth müssen oder von  
 verringern so den Vortheil, den man  
 haben könnte. Von 1826 bis 1832  
 211, deren Gesamttonnage 13

1. 2. 3. 4. 5. 6. 7. 8. 9. 10. 11. 12. 13. 14. 15. 16. 17. 18. 19. 20. 21. 22. 23. 24. 25. 26. 27. 28. 29. 30. 31. 32. 33. 34. 35. 36. 37. 38. 39. 40. 41. 42. 43. 44. 45. 46. 47. 48. 49. 50. 51. 52. 53. 54. 55. 56. 57. 58. 59. 60. 61. 62. 63. 64. 65. 66. 67. 68. 69. 70. 71. 72. 73. 74. 75. 76. 77. 78. 79. 80. 81. 82. 83. 84. 85. 86. 87. 88. 89. 90. 91. 92. 93. 94. 95. 96. 97. 98. 99. 100. 101. 102. 103. 104. 105. 106. 107. 108. 109. 110. 111. 112. 113. 114. 115. 116. 117. 118. 119. 120. 121. 122. 123. 124. 125. 126. 127. 128. 129. 130. 131. 132. 133. 134. 135. 136. 137. 138. 139. 140. 141. 142. 143. 144. 145. 146. 147. 148. 149. 150. 151. 152. 153. 154. 155. 156. 157. 158. 159. 160. 161. 162. 163. 164. 165. 166. 167. 168. 169. 170. 171. 172. 173. 174. 175. 176. 177. 178. 179. 180. 181. 182. 183. 184. 185. 186. 187. 188. 189. 190. 191. 192. 193. 194. 195. 196. 197. 198. 199. 200. 201. 202. 203. 204. 205. 206. 207. 208. 209. 210. 211. 212. 213. 214. 215. 216. 217. 218. 219. 220. 221. 222. 223. 224. 225. 226. 227. 228. 229. 230. 231. 232. 233. 234. 235. 236. 237. 238. 239. 240. 241. 242. 243. 244. 245. 246. 247. 248. 249. 250. 251. 252. 253. 254. 255. 256. 257. 258. 259. 260. 261. 262. 263. 264. 265. 266. 267. 268. 269. 270. 271. 272. 273. 274. 275. 276. 277. 278. 279. 280. 281. 282. 283. 284. 285. 286. 287. 288. 289. 290. 291. 292. 293. 294. 295. 296. 297. 298. 299. 300. 301. 302. 303. 304. 305. 306. 307. 308. 309. 310. 311. 312. 313. 314. 315. 316. 317. 318. 319. 320. 321. 322. 323. 324. 325. 326. 327. 328. 329. 330. 331. 332. 333. 334. 335. 336. 337. 338. 339. 340. 341. 342. 343. 344. 345. 346. 347. 348. 349. 350. 351. 352. 353. 354. 355. 356. 357. 358. 359. 360. 361. 362. 363. 364. 365. 366. 367. 368. 369. 370. 371. 372. 373. 374. 375. 376. 377. 378. 379. 380. 381. 382. 383. 384. 385. 386. 387. 388. 389. 390. 391. 392. 393. 394. 395. 396. 397. 398. 399. 400. 401. 402. 403. 404. 405. 406. 407. 408. 409. 410. 411. 412. 413. 414. 415. 416. 417. 418. 419. 420. 421. 422. 423. 424. 425. 426. 427. 428. 429. 430. 431. 432. 433. 434. 435. 436. 437. 438. 439. 440. 441. 442. 443. 444. 445. 446. 447. 448. 449. 450. 451. 452. 453. 454. 455. 456. 457. 458. 459. 460. 461. 462. 463. 464. 465. 466. 467. 468. 469. 470. 471. 472. 473. 474. 475. 476. 477. 478. 479. 480. 481. 482. 483. 484. 485. 486. 487. 488. 489. 490. 491. 492. 493. 494. 495. 496. 497. 498. 499. 500. 501. 502. 503. 504. 505. 506. 507. 508. 509. 510. 511. 512. 513. 514. 515. 516. 517. 518. 519. 520. 521. 522. 523. 524. 525. 526. 527. 528. 529. 530. 531. 532. 533. 534. 535. 536. 537. 538. 539. 540. 541. 542. 543. 544. 545. 546. 547. 548. 549. 550. 551. 552. 553. 554. 555. 556. 557. 558. 559. 560. 561. 562. 563. 564. 565. 566. 567. 568. 569. 570. 571. 572. 573. 574. 575. 576. 577. 578. 579. 580. 581. 582. 583. 584. 585. 586. 587. 588. 589. 590. 591. 592. 593. 594. 595. 596. 597. 598. 599. 600. 601. 602. 603. 604. 605. 606. 607. 608. 609. 610. 611. 612. 613. 614. 615. 616. 617. 618. 619. 620. 621. 622. 623. 624. 625. 626. 627. 628. 629. 630. 631. 632. 633. 634. 635. 636. 637. 638. 639. 640. 641. 642. 643. 644. 645. 646. 647. 648. 649. 650. 651. 652. 653. 654. 655. 656. 657. 658. 659. 660. 661. 662. 663. 664. 665. 666. 667. 668. 669. 670. 671. 672. 673. 674. 675. 676. 677. 678. 679. 680. 681. 682. 683. 684. 685. 686. 687. 688. 689. 690. 691. 692. 693. 694. 695. 696. 697. 698. 699. 700. 701. 702. 703. 704. 705. 706. 707. 708. 709. 710. 711. 712. 713. 714. 715. 716. 717. 718. 719. 720. 721. 722. 723. 724. 725. 726. 727. 728. 729. 730. 731. 732. 733. 734. 735. 736. 737. 738. 739. 740. 741. 742. 743. 744. 745. 746. 747. 748. 749. 750. 751. 752. 753. 754. 755. 756. 757. 758. 759. 760. 761. 762. 763. 764. 765. 766. 767. 768. 769. 770. 771. 772. 773. 774. 775. 776. 777. 778. 779. 780. 781. 782. 783. 784. 785. 786. 787. 788. 789. 790. 791. 792. 793. 794. 795. 796. 797. 798. 799. 800. 801. 802. 803. 804. 805. 806. 807. 808. 809. 810. 811. 812. 813. 814. 815. 816. 817. 818. 819. 820. 821. 822. 823. 824. 825. 826. 827. 828. 829. 830. 831. 832. 833. 834. 835. 836. 837. 838. 839. 840. 841. 842. 843. 844. 845. 846. 847. 848. 849. 850. 851. 852. 853. 854. 855. 856. 857. 858. 859. 860. 861. 862. 863. 864. 865. 866. 867. 868. 869. 870. 871. 872. 873. 874. 875. 876. 877. 878. 879. 880. 881. 882. 883. 884. 885. 886. 887. 888. 889. 890. 891. 892. 893. 894. 895. 896. 897. 898. 899. 900. 901. 902. 903. 904. 905. 906. 907. 908. 909. 910. 911. 912. 913. 914. 915. 916. 917. 918. 919. 920. 921. 922. 923. 924. 925. 926. 927. 928. 929. 930. 931. 932. 933. 934. 935. 936. 937. 938. 939. 940. 941. 942. 943. 944. 945. 946. 947. 948. 949. 950. 951. 952. 953. 954. 955. 956. 957. 958. 959. 960. 961. 962. 963. 964. 965. 966. 967. 968. 969. 970. 971. 972. 973. 974. 975. 976. 977. 978. 979. 980. 981. 982. 983. 984. 985. 986. 987. 988. 989. 990. 991. 992. 993. 994. 995. 996. 997. 998. 999. 1000.





Montreal nach Richmond (3) O.  
 der Provinz; 3) die Provinz von  
 Braunschweig u. Nieder-Schottland  
 soll die Verbindung hergestellt werden.  
 Gewichte Unter-Canabals sind die  
 alle französische Maß hier in  
 alle englische gesetzlich eingeführt  
 hat man indessen den alten französi-  
 schen beizugeben 90 = 100. Eindecker  
 B) gerechnet werden. Der Wert der  
 in der Union 4840 □ Garbe, die  
 — Dink und Roggen werden hier  
 billiger & 12 Pence Surant geführt.  
 Surant genannt ist 1/10 geringer in  
 Qualität als 100 Bushel Sur.  
 10 Pf. S. die 11 1/2 Pf. Surant ge-  
 rechnet. Das amerikanische Dollar  
 zu einigen Gegenden rechnet man  
 es zu 10 Sous & 12 Deniers, welche  
 nicht werden, und von denen 24 Literes  
 — Danken sind drei die Quinze,  
 in der Provinz; bei keiner hat das  
 nicht jede Band der Legislatur jährlich  
 Bericht und Abschluß vorlegen.  
 Unter-Canabals bestehen, der Abkammerung  
 sondern. Erstere, die früher bei Ent-  
 wasser des St. Lorenz nicht bevölkerten  
 Krankheiten, den Brandpocken und  
 Pesten bis auf circa 20,000 Seelen  
 von früher so zahlreichen Nationen  
 sind nun, Protesen oder Mohawcs,  
 die in einzelne Stämme zerfallen,  
 am oberen Ontario, am St. Lawrence,  
 an der Grenze von Labrador leben.  
 des Landes sind nur zwei Indianische  
 St. Regis und Huronen bei Detroit,  
 die mit jedem Jahre, und bald ver-  
 undend gänzlich aus Unter-Canaba ver-  
 schiedenen Bewohner europäischer Wei-  
 ßer, die die Abkammerung der ersten fran-  
 zösischen und weißen Ansiedler und Fran-  
 zosen selbst bis 1825 auf 422,375;

1831 auf 521,917; 1836 auf 609,260, 1842 auf 699,375, 1845  
 auf 652,387 und 1849 auf 768,334 Seelen. Der Charakter der  
 Bewohner Canabals wird durch ihre Abstammung bestimmt; sind  
 dieselben französischer Ursprungs, so sind die weitaus meisten  
 an die Stelle eines leichtfertigen und unterwürfigen Dieners ein  
 ungezügelter oder vielmehr sanfter Wesen, das sich mit einem  
 männlich freien, doch immer in den Schranken der Achtung Hal-  
 tenden Betragen vereinigt. Die Abkammerung der Engländer ha-  
 ben die herrliche Großheit ihrer Ansichten beibehalten, und bei dem  
 Ueberflusse der Lebensbedürfnisse, denen sie sich zu weihen  
 haben, und bei häufiger Mühe für die Verbesserung ihrer Ver-  
 hältnisse, zeigt sich die natürliche, nicht schwermüthige Charakter des  
 Briten; einet geselligen Charakter des Deutschen und einer that-  
 kräftigen Energie des Willens. In einem Lande, wo es nicht  
 ist, die nöthigen Subsistenzmittel zu erwerben, wo dieselben gleich-  
 mäßig unter die Einwohner vertheilt sind, und wo das  
 Quantum der Lebensbedürfnisse hinlänglich reichlich wird,  
 das Glück der Völker zu erhalten, ist die Lage eines Volkes nicht  
 eine der besten, und ein dieses finden wir die Ein-  
 wohner der Union; welche trotz dem Wohl der Erde zu rechnen  
 hat. Die Nachkommen der ursprünglich französischen Einwanderer,  
 welche sieben Viertel der Bevölkerung bilden, sind größtentheils Be-  
 sitzer von mehr oder minder umfangreichen Ländereien, und die  
 gleiche Beschaffenheit des Eigentums beim Absterben eines Vermieth-  
 ten trägt viel dazu bei, seine bedeutende Masse beweglicher Güter  
 und Kapitals über das ganze Land zu verbreiten. Auf solche  
 Weise im Besitze der Mittel einer herrlichen Existenz, und unge-  
 achtet der herannahenden Zukunft, erfreut sich der Canabier  
 eines durch Vergnügen getragenen, thätigen Lebens, und beweist  
 durch die Heiterkeit seines Gemüthes und seine gesessene Besonnenheit,  
 daß ihm die Bekämpfung des Lebens nicht mit langem Land zuge-  
 messen sind. Der ichte Canabier obwohl ein Freund von Be-  
 gegnungen und geselligen Geselligkeit, neigt sich aber zu einer trüben,  
 oder vielmehr contemplativen Lebensweise hin, und besitzt eine  
 sanftere, oft höhere Haltung. So lange sie unter französischer Herr-  
 schaft standen, und immer mehr Landbesitzer wurden, und immer  
 mehr der französischen Lebensweise, die französische Zucht in ihren  
 Charaktere vortheilhaft. Diejenigen, welche sich nicht bey Land-  
 wirtschaft beschäftigten, wurden im Winter gerade immer fortgel-  
 det, was auf, als unangenehm, wichtig war; die übrige Zeit  
 teilte sie häufig im Winter oder mit Schilfschnecken, und  
 damit für im Frühjahr das Land bearbeiten, und den Thieren

bleib, ohne den geringsten Fleiß anzuwenden, und selbst so sehr sie  
 können, und wieder in großer Ruhe, im Gespräch mit ihren Nach-  
 barn, sitzen zu können. Die Bewohner der Städte brachten Som-  
 mer und Winter in unaussprechlicher Bequemung und festem Schlaf-  
 gange zu, und die Regierung, welche ganz willkürlich und will-  
 kürlich war, wenn ihr blinder Gehorsam geleistet wurde, that nichts,  
 die Canadier aus diesem langsamen Trübsal zu reißen. Sie  
 lebten die Canadier, bis sie unter der Herrschaft der Engländer  
 in eine weit bessere Verfassung kamen: sie haben zwar viel von  
 der französischen Gleichgültigkeit verlernt, doch werden sie noch eben  
 so leicht vom ersten Eindruck hingeführt. Sie sind nicht gewohnt  
 nicht leicht zu einem nur etwas hohen Grade der Vertrau-  
 lichkeit und Offenherzigkeit zu gelangen; aber eben einmal ihr  
 Vertrauen erworben hat, kann sie leicht sowohl zu gutem als zu  
 bösen Handlungen verleiten. Sie haben gewandt, natürlichen Ver-  
 stand, sind höflich, ohne Komplimente, geschicklich, in ihrem äußern  
 Betragen aber immer ernsthaft und still, am hervorsteckendsten ist  
 ihre Eitelkeit, und man braucht nur auf diese zu wirken, um sie zu  
 allem zu bewegen. Gegen ihre Vorgesetzten bezeugen sie sich ehr-  
 erbietlich, gegen ihre Untergebenen niemals roh, und zu den fran-  
 zösischen Canadiern hat der Canadianer stets mehr Vertrauen als zu  
 den britischen, da jene alle, es versteht sich, mit den Indianern um-  
 gehen. Mißthaten und Beschwerden ertragen sie mit der  
 größten Gelassenheit, ohne im geringsten zu klagen zu Gewöhnen  
 und sonstige able Behandlung, aber sind sie unverdrossen zu er-  
 halten; ja, wenn er Jemand beleidigen soll, rächt sie eine  
 empfangene Beleidigung Genugthuung fordernd, doch immer zum  
 Vorgeben bereit, wenn ja selbst entlastet in seiner Grund-  
 sätze, Bitter und unversöhnlich, wenn er zum Getuschel aufge-  
 reizt wurde, kann der Canadier bei allen seinen Fehlern und Un-  
 vollkommenheiten zu den tüchtigsten Menschenstammern gezählt wer-  
 den. In der Wirtschaft ist er außerordentlich und genau, und  
 diese Nation weiß sich so starkem zu behelfen. Den ganzen Som-  
 mer lebt der Canadier von weissem Brod, Milch, Eiern, Fische-  
 nüssen, Weispissen und Fischen; sein Fleisch und Geflügel spart  
 er für den Winter auf, wo er weit bequemer und geschmacklicher  
 lebt; sein Getränk ist mehren Theil Wasser, zuweilen auch  
 Cyressenbier, und häufig Branntwein; bei jedem nie im Ueber-  
 maaß getrunken wird. Sein Hausgeräth ist einfach, doch findet  
 man in jedem Hause gute Federbetten, 4 bis 6 Fuß hoch über-  
 einander gehängt, und Lische, Stühle und Bänke, wozu noch über-  
 hengen Lager in den Wägen der Normandier. — Kurzum, in An-  
 sehung der Kleidung, kann der französische Canadier nicht, und

angewendet, und isten so sehr die  
Nähe, im Gespräch mit ihren Nach-  
barn der Städte brachten. Son-  
stet Bestätigung und steten Maß-  
regeln, welche ganz milderlich und gütlich  
erlassen geleitet wurde, hat nicht  
angesehen, Verbrechen zu reifen. Er  
unter der Herrschaft der Engländer  
kommen; sie haben zwar viel von  
erhalten, doch werden sie noch über-  
liefert. Sie sind nicht geworden  
zu etwas hohen Grade der Vertrau-  
en bringen; was aber einmal ihr  
sie leicht sowohl zu geben als zu  
Sie haben gefunden, natürlichen Ver-  
hältnisse, geschicklich, in ihrem Leben  
und still, am hervorhebendsten ist  
t nur auf diese zu wirken, um sie zu  
re Vorgesetzten bezeugen sie sich er-  
men niemals noch, und zu den fran-  
zösischen stets mehr Vertrauen als zu  
es verstehen, mit den Indianern un-  
Beschwerden ertragen; sie sind aber  
in geringsten zu klagen; Geworben  
g aber sind sie unermüdet zu er-  
mannt, belästigen soll, wach für eine  
Achtung fördernd, doch immer zum  
selbst enthusiastisch in seiner Freund-  
lich, wenn er zur Geliebtheit aufge-  
setzt bei allen seinen Fehlern und Un-  
gütern Wohlthätigkeiten gezählt wer-  
er äußerst ordentlich und genau, und  
sam zu behelfen. Den ganzen Som-  
merzeit sein Fleisch und Geflügel hart  
er weit bequemer und gemächlicher  
nd Milch und Wasser, zuweilen auch  
anntwein, bei jedoch nie im Ueber-  
Süßigkeit ist einfach, doch findet  
Herbehalten; 4 bis 5 Fuß hoch über  
Stühle und Bänke, was noch über  
der Normandier. In Bezug auf An-  
der französische Canadier nicht, und

der Anzug desselben ist eben so eigentümlich als seine Sitten, und  
erinnert an Frankreich unter Ludwig XIV. Die Häuser auf  
dem Lande sind größtentheils aus geschroteten Balken aufgeführt,  
doch besser und höher als die Blockhäuser in der Union. Die  
Canadier lieben die Scholle, auf welcher sie geboren, und beschaff  
breiten sie sich auch nicht so im Lande aus, als die Briten; sie  
bleiben gern bei den Ihrigen, verlieren die Richtungspitze nicht  
gern aus dem Auge, und so lange noch eine Thaum des väter-  
lichen Grundstücks möglich ist, fordern die Kinder und Anbesit-  
ter der „Habitants“ gewis kein neues Stück von ihren Väter-  
nen. Das schöne Geschlecht in Unter-Canada liebt Pug und  
Gesellschaft bis zur Verzweiflung; sein Witz ist fundelich und un-  
ausdrücklich sprudelnd, mehr satyrisch als satirisch, eher erheitend  
als verwundend, und zeichnet sich durch eine gewisse gutmüthige  
Bosheit aus. Die Canadierin ist weniger Ideen, als sie viel-  
mehr von lebhaften Gemüthsbewegungen ergriffen wird, und droht  
ihr nicht der kräftige Verstand einer Schottländerin zu Theil ge-  
worden ist, so hat sie dafür das glühende Feuer der Italienerin  
und die schlau Gewandtheit der Portierin. Die Gesellschaft in  
Canada ist ungemessen angenehm; frei von unedelm Herrlichkeiten  
wesen verleiht sie dem Leben einen Charakter heiterer Sorglosig-  
keit, und in dem gegenseitigen Umgange herrscht ein höchst liebens-  
würdiger Ton. Die Sprache der eigentlichen Canadier ist hart  
aus die französische, und obgleich die Briten ihre Herren sind und  
die bedeutendsten Geschäftslaute des Landes dieser Nation an-  
gehören, haben sie sich doch nicht bequemt, die englische Sprache  
anzunehmen. Ihr Dialect ist der altfranzösische, aber mit vielen  
fremden, meist englischen und indianischen, Wörtern vermischt.  
In Unter-Canada haben alle Religionen gleiche Rechte, und kein Bürger wird seines Glaubens wegen von öf-  
fentlichen Aemtern ausgeschlossen. Die römisch-katholische Kirche  
zählt die meisten Bekümmter; sie steht unter einem Bischof, der aber  
in Canada geboren und erzogen sein muß, und welcher außer drei  
Ertrag dritter sehr werthlosen Länder die Summe von 1000  
Pf. St. aus Großbritannien bezieht; die einzige Belastung, welche  
die die, beinahe aus einer halben Million britischer Unterthanen  
bestehende katholische Kirche dem englischen Gouvernement ver-  
trags. Unter ihm stehen 2 Titularbischöfe, 4 Generalkollaren, 31  
Biskops und 144 Pfarren (Cures). Die Geistlichkeit wird stamm-  
lich in Canada gebildet, und steht mit dem Papste in keiner wei-  
tern Verbindung; sie erhält von der Regierung keine Besoldung,  
sondern bekommt zu ihrem Lebensunterhalt von sechs und zwanzig-  
sten Theil von allem Grunde, welches auf den Feldern der Ra-

ersten gewonnen wird. Die Katholiken bekennen in der Provinz 191 Klöster, 151 Presbyterien, 20 Klöster und 10 Collegien. Die englische Kirche besteht aus einem Bischof, 40 Geistlichen und zählt gegen 40,000 Mitglieder; die schottische zählt 15 Bischöfe; die Methodisten 12 Bischöfe; Presbyterianer, Baptisten, Quäker und Mennoniten sind nicht sehr zahlreich; doch bringt ihre Zahl mit jedem Jahre. Ein Zehntel aller Ländereien in den Stadtgemeinden (Townships) ist zur Unterhaltung der protestantischen Kirche von der Regierung reservirt. Für Schulen ist in neuerer Zeit sehr gesorgt worden; früher waren die Kanadier auf den Unterricht der Priester, und bei der geringen Lage der Einkünfte auf den Unterricht der Mütter angewiesen, jetzt hat beinahe in jedes Dorf seine Gouvernementschule, und im Ganzen sind nun gegen 1400 Schulen im Lande. Die Presse ist frei, und einige dreißig Zeitungen, die mit großer Genauigkeit, wenn auch nicht frei von Romthümlichkeit verfahren, tragen viel zur Verbreitung der Aufklärung bei. Öffentliche Bibliotheken sind bereits mehrere im Lande, und das Gewerks-Institut, die Schulgesellschaften und Ackerbauvereine von St. Quebec, Montreal und im Lande beweisen die raschen Fortschritte der Kultur in Unter-Canada. Vorher, unter französischer Herrschaft, war die Regierung Canadas rein despotisch; nach Abtretung der Provinz aber an die britische Krone wurde durch Proclamation vom 7. October 1763 dem Einwohner ein gewisser Schutz und die Vortheile der englischen Gesetzgebung versprochen und gewährt, und diese später, 1774, nach die berühmte Quebec-Akte noch mehr gesichert und eine bessere Verfassung dieses Theils der britischen Besitzungen eingeleitet; 1791 wurde durch die sogenannte Constitution-Akte Canada in die obere und untere Provinz eingetheilt, und letztere in 21 Countys getheilt; das Land aber später, durch die Provinzial-Akte von 1800 (Ges. IV. in 40 Countys) abgetheilt. Die Constitution von Unter-Canada, so wie sie jetzt regulirt ist, enthält folgende Bestimmungen: die Gewalt des Gouvernors von Unter-Canada ist durch die Gesetze von Großbritannien und durch die Royal-Charter beschränkt; die höchste gesetzgebende Gewalt (Legislative-Authorität) übt der König (jetzt die Königin) und die beiden Häuser des britischen Parlaments; diese Gewalt ist wie bei uns durch die Royal-Charter und ihre eigenen Akten beschränkt; die wichtigste darunter ist die Acte 18. Geo. III. c. 12, bestätigt durch 24. Geo. III. c. 13, welche erklärt, daß in den Colonien keine Steuern ausgenommen zur Regulierung des Handels, aufzulegen werden sollen, und daß der König hinsichtlich einzig und allein von

Rathen leben in der Provinz  
 20 Klöster und 10 Collegien  
 aus einem Bischof, 40 Geistlichen  
 die Katholiken zählt 15. Geistliche  
 nicht sehr zahlreich; doch steigt ihre  
 Siebenheit aller Länder in den  
 ist zur Unterhaltung des protestantischen  
 referirt. Für Schulen ist in  
 den; früher waren die Kanadier auf  
 nd bei der geräumten Lage der Kan-  
 der Mutter angewiesen, jetzt hat der  
 ovementenschule, und im Ganzen  
 im Jahre 1800. Die Provinz hat  
 nd einige dreißig Aestungen, die mit  
 h nicht frei von Unwissenheit sehr  
 Verbreitung der Jurisprudenz bei  
 Bereich mehrere im Lande, und bei  
 gesellschaften und Adelsvereinigungen  
 in Canada beweisen die rasche Fort-  
 Canada. nach 30 Jahren ist  
 fester Herrschaft, was die Regierung  
 h Abtheilung der Provinz aber, da die  
 Proclamation vom 7. October 1763  
 Schug und die Vortheile der engli-  
 and gewährt, und diese später, 1774,  
 nicht noch mehr gesichert und eine be-  
 der britischen Besatzungen eingeleitet,  
 kannte Konstitutionsänderung Canada in die  
 eingetheilt, und lebte in 21. Cantonen  
 später, durch die Provinzialakte von 1791  
 (united) abgetheilt. Die Konstitution  
 wie sie jetzt regulirt ist, enthält fol-  
 gewalt des Gouvernors von Unter-Can-  
 von Großbritannien und durch die Reg-  
 ant; die höchste gesetzgebende Gewalt  
 der König (jetzt die Königin) und die  
 in Parlament; diese Gewalt ist wie  
 men und ihre eigenen Akten beschränkt;  
 e Acte 18. Geop. III. c. 12. bekräftigt  
 welche erklärt, daß in den Colonien  
 zur Regierung des Landes, auferlegt  
 Ertrag denfalls einzig und allein von

Besten der Provinz in der Art verwendet werden soll, wie es das  
 oder die Gesetze, welche S. Majestät, seine Erben oder Nachfol-  
 ger, mit dem Beirath und der Zustimmung des legitimen Coun-  
 cils und der Provinzialversammlung erlassen haben, nachstehen.  
 Dies ist einer der Hauptpunkte, mit welchem ein großer Theil  
 der Kanadier mit dem englischen Gouvernement nicht einverstanden  
 ist, da Ersteres wünschen, über alle in der Provinz ergehenden Sak-  
 der, ohne die mindeste Einmischung von Seiten des Mutterlandes  
 eine vollständige Kontrolle, auszuüben. Die Provinzialgesetz-  
 gebung besteht aus der Kammer, welche durch den Gouverneur von  
 Provinz berufen wird, aus einem Gesetzgebungsrathe (Legislative  
 Council) von 24, durch die Kammer (den House) aus 24  
 angestellten Mitgliedern, und aus einem Sprecher (Speaker)  
 (House of Assembly) von 28 Mitgliedern, die auf vier Jahre von  
 den in der Provinz wohnenden Unterthanen gewählt werden. In  
 Beziehung auf die Wähler bestehen keine religiösen Beschrän-  
 gungen, nur Frauen und 7 Geistliche irgend einer Kirche, noch haben  
 zu Repräsentanten erwählt werden. Selbst Frauen aber, haben  
 das Recht, wenn sie Grundeigenthum besitzen, bei Wahlverhan-  
 lungen ihre Stimmen abzugeben. Die Gerichtsverwaltung (Jus-  
 diclary) besteht aus einem Ober-Appellationsgericht (High Court  
 of Appeal), zwei königlichen Gerichtshöfen (Courts of Queen's Bench)  
 für Quebec und Montreal, und drei Provinzialgerichtshöfen (Pro-  
 vincial Courts) für die drei andern Districte. Ferner ein Neben-  
 ministrationsgericht, Vierteljahrsgerichte, und einige untere Gerichts-  
 höfe für Civilangelegenheiten. Die Polizei des Landes wird  
 von unbesoldeten Friedensrichtern gehandhabt, deren es 411 im  
 Lande gibt, abgerechnet die Mitglieder des Polizeiraths, und Ge-  
 setzgebungsrathes, die Richter u. s. w. die ex officio alleinhalten  
 auch Friedensrichter sind. Das Geschwornengericht besteht in  
 allen Criminalfällen, in Civilangelegenheiten aber ist das Verfah-  
 ren mittelst Geschwornen auf bestimmte Fälle eingeschränkt, in al-  
 len übrigen Fällen entscheiden die Richter der Queen's Bench. Das  
 Gerichtsverfahren findet in englischer und französischer Sprache  
 statt. Prozesssacht ist in Unter-Canada allgemein vorherrschend,  
 und in der Provinz sind zusammen 532 Advokaten in den Regi-  
 stem der Gerichtshöfe eingetragen.  
 Die Finanzlage des Landes ist um so mehr ein Gegen-  
 stand der allgemeinen Aufmerksamkeit, als von seher die irrige  
 Behauptung aufgestellt wurde, daß die britische Schatzkammer durch  
 die Zuschüsse zur Bekämpfung der Kosten, welche die Verwaltung  
 von Unter-Canada verursacht, sehr beletet sei, und der Besitz die-  
 ser Provinz mehr Schaden als Nutzen brächte. Diese Behaup-

ting ist ungeändert: die Canadier decken alle Ausgaben ihrer Ver-  
waltung selbst, haben keine Provinzialschulden, sind mit den  
neuen städtischen Steuern belastet, und haben, gleich die Repu-  
blikanische Kammer vom Jahre 1815 bis 1839 beinahe eine Million  
Pf. St. aus den Kolonialerträgen zur Anlage von Straßen,  
Bauwerken und öffentlichen Werken bewilligt, immer noch einen  
Ueberschuß in ihrem Haushalte, indem die Staatseinkünfte noch mit  
jedem Jahre steigen.

Die Militärmacht des Landes zerfällt in die könig-  
lichen Truppen, die aus 3 Infanterie-Regimentern, 2 Kompa-  
gnien Fuß-Artillerie und 2 Kompanien Jägercorps bestehen, und  
beiden Stützpunkten in Quebec, Montreal und den verschiedenen  
Forten des Landes sind, und in die Miliz, in welcher letzteren zu  
Jedem jeder taugliche männliche Einwohner vom 16ten bis 60sten  
Jahre verbunden ist, sobald 7. sechs Monate im Lande gelebt hat.

Der Exerzitien-corps dieser Mächte, die im Fall der Noth leicht  
auf 100,000 Mann gebracht werden könnte, verdient alle An-  
erkennung; alle Offiziere derselben werden vom Gouverneur ange-  
stellt. Der ganze Aufwand für die Miliz beträgt nur 1418  
Pfund Sterling.

Unter Canada wird in fünf Districte: Montreal, Quebec, Three  
Rivers, Gaspé und St. Francis, die ursprünglich 21 Kantone einge-  
theilt. Durch die Provinzial-Parlamentsacte 3 Geo. IV. vom März  
1833 wurde das Land einer neuen Einteilung unterworfen, und die 21 alten  
Kantone in 40 neue, und zwar nach den Districten, folgendermaßen getheilt:

1) Der District Montreal, mit den Kantons: Ste. Marie, Beauport, Ber-  
thier, Chambly, La Genesle, La Prairie, L'Assomption, Montreal, Orléans,  
St. Michel, Rouville, St. Hyacinthe, Terrebonne, Two Mountains,  
Dundreuil und Vercheres, mit 66 Seigneurien, 8 Pfist und 56 Ort-  
schaften.

2) Der District Quebec, mit den Kantons: Bellefleur, Dorchester, La  
motteville, L'Islet, Boisblanc, Montmorency, Orleans, Portneuf, Que-  
bec, Rimouski und Saguenay, 72 Seigneurien, 12 Pfist und 18 Ort-  
schaften.

3) Der District Three Rivers oder Trois Rivières, mit den Kan-  
ton: Champlain, St. Maurice und Yamack, 21 Seigneurien, 6 Pfist  
und 4 Ortstaaten.

4) Der District Gaspé, mit den Kantons: Bonaventure und Gaspé, 1  
Seigneurie, 6 Pfist und 10 Ortstaaten, und

5) Der District St. Francis, mit den Ortstaaten: Duval, Drummond,  
Maguette, Missisquoi, Noyon, St. Charles, St. Jean und St. Louis, 13  
Seigneurien, 4 Pfist und 21 Ortstaaten.

Die beiden Hauptstädte des Landes sind Quebec und Montreal.

hier becken alle Ausgaben ihrer  
 Provinzialparlamenten, sind mit  
 und haben, obgleich die Depu-  
 1816 bis 1839 beinahe eine Million  
 für die Anlage von Straßen  
 verwilligte, immer noch einen  
 indem die Staatsrenten noch mit  
 des Landes verfallt in die Königl.  
 Infanterie-Regimentern, 2 Compag-  
 von Popenen, Jagers etc. befohen, und  
 Montreal und den verschiedenen  
 die Milliz, in welcher letzteren zu  
 Einwohner vom 18ten bis 60sten  
 sechs Monate im Lande gelebt hat-  
 der Nacht, die im Fall der Noth leicht  
 werden könnte, verdient alle An-  
 werden vom Gouverneur ange-  
 für die Milliz beträgt nur 1418  
 Districte: Montreal, Quebec, Thro-  
 sind, die ursprünglich 21 Kantons ausmache-  
 nigt. Parlamentsacte 5 Geo. IV. vom März  
 Eintheilung unterworfen, und die 21 alten  
 der Districte, folgendermaßen geschieden  
 it den Kantons: Acadie, Beauport, Ber-  
 e, La Prairie, Piquetou, Montreal, Ota-  
 ucinique, Terrebonne, Das Montcalm,  
 mit 66 Communes, 8 Pfarren und 60 Ort-  
 den Kantons: Bellefleur, Dorchester, Ho-  
 re, Montmorency, Orleans, Portneuf, Das  
 72 Communes, 12 Pfarren und 13 Ort-  
 oder Trois Rivieres, mit den Kan-  
 tons und Comtes, 21 Communes, 8 Pfarren  
 den Kantons: Bonaventure und Gaspé, 1  
 Districte, und  
 mit den Districten: Deaux, Drummond,  
 t, Gaspé, Gaspé und St. Jean, 13  
 Districte.  
 Landes sind Quebec und Montreal.

Quebec ist die erste und Hauptstadt Unter-Canadas, unter 46° 40' n.  
 Br. und 70° 40' w. Länge am nordwestlichen Ufer des St. Lawrence am nord-  
 östlichen Ende eines Felsens ober Berges, welches den Namen Cap  
 Diamond führt, 84 300 Fuß über den Strom erhebt sich gegen 8 Meilen  
 westlich von Quebec besteht aus 2 Theilen der Oberstadt (Upper town)  
 auf dem Cap, und der Unterstadt (Lower town) am Fuße des Berges, wo  
 der Felsen hinuntersteigt werden muß, um Platz für die Häuser zu gewin-  
 nen. Die Häuser der Unterstadt sind alle von Stein, about 2-3 Stockwerk  
 hoch, und meistens mit Schindeln gedeckt; öffentliche Gebäude hingegen, so  
 wie die größeren Häuser und Wohnhäuser, sind mit einer Dachbedeckung von  
 Zinn und Bleisplatten versehen. Die Straßen sind eng, krumm und unregelmäßig,  
 eine getrennte Avenue fällt (St. J. de) die Montcalm-Street genannt, die von  
 den Kanonen des Forts bestrichen werden kann, zieht sich von der Unterstadt  
 zum Berg hinauf, und ist am Ende mit einer hohen Mauer umgeben, die  
 unterhalb in der Oberstadt sind die Straßen eng und unregelmäßig, doch  
 sind sie leicht und reinlich. In beide Theile der Stadt schließen sich Kirchen,  
 und zwar an die Obern, längs dem Ufer der St. Charles, St. J. de und  
 St. Louis, an die Untern, längs dem Ufer des St. Charles, wo die gleichna-  
 mige Kapelle die Kirche der Oberstadt bildet, die St. J. de oder St. Roch. Auf  
 dem obersten Punkte der Halbinsel der Oberstadt liegt das Fort Dia-  
 mond, ein Befestigungswerk, mit einem 400 Fuß hohen Felsen,  
 und nach der Westseite zu, die schon von Natur unzugänglich ist, sind mehrere  
 Batterien errichtet. Kirche bildet Quebec im Ganzen mit den Vorstädten, ad  
 we 4000, wovon die große Anzahl bezieht sich auf die öffentliche Ge-  
 bäude, als: das Schloß St. Louis in der Oberstadt, aus drei Alleen und einem  
 Schloß bestehend, in welchem der Gouverneur residirt, das Fort-Du-Roi, der Ri-  
 valen-Contant, das Jesuiten-Collegium (jetzt eine Militär-Schule), die anglikan-  
 sche Kathedrale, die katholische Kathedrale, die protestantische und Unterstadt,  
 Kirche, die Schule, und Wesleyanische Kirche, die Post und Exchange, das  
 Gerichtshaus, das öffentliche Schauspielhaus, die neuen Militär-Besamten, das neue Ge-  
 fängnis und mehrere andere. Quebec ist die erste Stadt Unter-Canadas,  
 fast alle, obgleich auch hier ist alles mit dem Lande beschickelt, die Beschäftig-  
 tigkeit desselben Montreal weit nach. Der Hafen ober das Docks von Quebec  
 ist sicher und bequem, hat 20 bis herab auf 10 Faden Tiefe, und die Fluth  
 steigt in denselben 12 bis 18 Fuß: Einwohner zählt Quebec, mit Einwohnern  
 der Vorstadt, 40,000 Seelen. Gewöhnlich aller Ort findet man in Vie-  
 länglicher Anzahl, und Arbeiter sind, da die Einwanderung alle Jahr mehr  
 vorhanden nimmt, hier immer zu haben. Das Leben ist in Quebec nicht theurer  
 als in andern großen Städten Canadas; der Verdienst der Arbeiter aber zu  
 manchen Zeiten höher als in New-York oder Boston. Die Diensttage sind  
 ziemlich hoch: Schiffszimmerleute und Zimmerer erhalten nach ihrem Befange  
 von 5 bis 7 Sch. 6 D. täglich; Maurer und Steinbauer eben so viel; Hand-  
 arbeiter 2 Sch. 6 D. bis 4 Sch. per Tag; Arbeiter auf dem Lande 40 Sch. den  
 Cromm's Handb. für Nord. u. America. 7. Aufl. 27



Monat 1857; alle Goldwerke in der City von 5-7 St. 1858, und  
mehrmals Goldarbeiten 18-20 St., wöchlich 20-30 St. mehrmals noch  
mehr. Die City Montreal, die zweite Stadt der Provinz, unter 45 St.  
Dr. und 75 St. N. v. O., liegt auf dem südlichen Ufer der reichlichen Zu-  
flüsse dieses Flusses, die durch den St. Lawrence im Süden und durch einen Arm  
des Ottawa im Nord-Osten im Norden gebildet wird, und ist hauptsächlich  
ihre Wichtigkeit die größte, schönste und volkreichste Stadt der Provinz Canada,  
der Mittelpunkt alles Handels und eine große Fabrik und Manufaktur zu  
sehen, die gewerblichste des ganzen Landes; sie besteht aus der Stadt und  
umher um Stadt und den sieben Vorstädten (Rivieres, St. Anne, St. Antoine,  
St. Lawrence, St. Pierre, St. Louis und Quebec). Die Häuser, deren die  
Stadt über 2000 zählt, sind größtentheils von buntem Marmor gebaut; die  
Dächer sind fast alle mit Blei gedeckt; die Straßen sind eng, aber sauber  
und regelmäßig angelegt, und werden bei Nacht mit Laternen erleuchtet. Die  
öffentlichen Gebäude sind alle von Stein errichtet und einige von ihnen sehr  
ausgezeichnet. Die bedeutendsten darunter sind: das königliche Gerichtshaus, das alte  
Parlamentshaus, die Bank, fünf katholische, und zwei anglikanische Kirchen,  
das katholische Seminar, drei Konventen, das Hotel Dieu, die Kasernen, und  
neue Gefängnis und die Hauptkirche, ein ehemaliges Kloster der Ursulinen.  
Die Kirchen gehören sich der alten römischen Kirche an; die Ursulinen der schis-  
matische 260 Jahr lange katholische Dom, welcher erst 1839 vollendet wurde; der  
City ist katholisch, im Innern haben reichlich 10,000 Menschen Platz. Die  
Bevölkerung Montreals beläuft sich gegenwärtig auf 60,000 Seelen, die zu drei  
Vierteln aus Briten und eingewanderten Amerikanern, der Rest aber aus französi-  
schen Canadianern bestehen. Die letztern sind theils Landbesitzer, theils treiben  
sie Handwerk, besonders aber Gerberei und Metzgerei; die letztern hauptsächlich  
sich größtentheils mit dem Handel; der hier von Schmecker-Kaufmannschaft ist;  
da Montreal den ganzen Verkehr zwischen Ober- und Unter-Canada vermittelt,  
und große Geschäfte mit den Vereinigten Staaten und durch die Regierungen  
Gesellschaften mit dem nordwestlichen Binnenlande macht. Der Hafen ist  
nicht groß, doch während der Zeit, daß die Schifffahrt auf dem Flusse hin  
ist, fortwährend sicher; Schiffe, welche 15 Fuß Wasser ziehen, können nicht nur  
im dem Westhote an Ufer anlegen, zum Anker einzuweihen oder zu lä-  
schen; Dampfschiffe gehen und kommen hier täglich an, und ungeschützt ist die  
Zahl der Dampfer; mit canadischen Boote, die täglich aus dem Oberlande  
oder von verschiedenen Stellen des Flusses kommend, hier landen, und die Ge-  
genstände des Handels zum weiteren Transport führen. Von Montreal, das  
meistens durch Bahnen mit dem übrigen Canada und den Vereinigten Staaten  
a Verbindung gesetzt wird, geht auch eine Eisenbahn nach St. John, 5  
Meilen (in 20 Min. 37 Cent.) dahin, nach Richmond über St. John  
einige (in 3 1/2 St. 2 1/2 D.). Die Umgebung Montreals ist höchst angenehm;  
das Klima gesund, das Land trefflich angebauet und verhältnißmäßig billig.

in der Gte von 5-7 St. 1836, und  
 25, welche 20-30 St. enthält, und  
 die Stadt von 1000, unter 10 St. liegt  
 auf dem südlichen Ufer der großen In-  
 St. See im Süden und durch ihren Ufer  
 Norden gebildet wird, und ist fastlich  
 und vollricher Stadt der großen Canada's  
 sehr große Fabriken mit Mänschuren ge-  
 gen Handel, sie besteht aus der besten und  
 schickten Recollet, St. Anne, St. Antoin-  
 und St. Louis. Die Häuser, deren die  
 meistens von buntem Marmor gebaut, die  
 die Straßen sind eng, aber gepflastert  
 den des Nächstes mit Tischen umgeben. Die  
 Stadt verläuft und steigt von ihrem südlichen  
 Ende nach dem nördlichen, das alle  
 in fastliche, und zwei englische Straßen,  
 inoffizier, des Groß Dion, die Straße, das  
 die ein ehemaliges Kloster der Recolleten.  
 andere Gebäude sind meistens für geist-  
 liche, welcher erst 1836 erbaut wurde, der  
 gegenwärtig 10,000 Menschen Platz. Die  
 gegenwärtig auf 60,000 Seelen, die zu drei  
 vierten Amerikanern, der Rest aber aus fremden  
 garten sind: theils Landwirthe, theils Hand-  
 werker und Arbeiter; die meisten beschäffigen  
 der hier von verschiedenen Nationen ist  
 zwischen Ober- und Unter-Canada vermittelst  
 nigen Staaten, auch durch die Hochalpen  
 diesen Dienstleistungen macht. Der Hafen ist  
 das die Schiffahrt auf dem Fluss, der  
 10 Fuß Wasser gehen, kann nicht an-  
 gehen, um Waren einzuschiffen oder zu la-  
 den hier möglich an, und unglücklich ist die  
 diese Wege, die theils aus dem Oberlande  
 Fluss kommen, die laden, und die Ge-  
 n Transport ist. Von Montreal, das  
 trigen Canada und den Vereinigten Staaten  
 auch eine Abreise nach La China, die  
 schifflichen nach Nishonah über St. S y a-  
 die Umgebung Montreal ist sehr angenehm;  
 die aufgeräumt und verhältnißmäßig billig,

20. 18. 20. Distanz der Meer; — Wasser ist in Menge zu haben, und un-  
 genutzet sehr ist in jeder einem Thelle Ober-Canada, und unternehmende  
 Kapitalisten können hier bedeutende Geschäfte machen.

3. Neu-Bräunfchweig.

Die Provinz Neu-Bräunfchweig, früher ein Theil der Pro-  
 vinz Neu-Schottland, und bis zum Jahr 1784, wo das Land in  
 eine eigene Provinz zum Behren der aus den Vereinigten Staa-  
 ten angewandten Bevölkerung, angewandelt wurde, die Längst Neu-  
 Schottlands genannt, liegt zwischen 45° 5' und 46° 4' 30" n.  
 Br. und zwischen 63° 47' und 67° 59' w. L. v. Gr., wird im N.  
 von der Bay Chaleur, dem St. Lorenz-Golfe, und dem Küstenge-  
 stülfe, welcher sie von Unter-Canada trennt, im O. vom Golf  
 St. Lorenz und der Hochländer-Kraße, welche King-Edward's-  
 Insel vom festen Lande scheidet, im S. von der Fundy-Bay, Cobe-  
 necke-Inlet und Chignaby-Bay und Neu-Schottland, und im W.  
 vom Staats-Maine begrenzt, hat von O. nach W. eine Ausdeh-  
 nung von 282, von S. nach N. eine Ausdehnung von 207 engl.  
 Meilen, und umfasst nach Douville, einen Flächenraum von 21,704  
 englischen (gleich 1320 geographischen) □ Meilen oder 17,730,560  
 Acred.

Neu-Bräunfchweig ist ein fast noch ganz rohes, im Natur-  
 zustande liegendes, doch viel versprechendes Land, und besteht im  
 Allgemeinen aus wellenförmigen Erhöhungen, die hier bis zu Ber-  
 gen aufsteigen, dort sich zu Thälern und Niederungen abbeugen,  
 die mit dichten künftigen Waldungen bedeckt sind, von zahlreichen  
 Seen und Flüssen durchschnitten werden, und nach allen Richtun-  
 gen hin mit den freudlichen, über die fruchtbareren Flussufer  
 erstreckten, „Intervallen“ benannten Raschelnungen Wassererbin-  
 dungen versehen. — Der größte Theil des Landes, etwa 14 Mil-  
 lionen Acred, befindet sich noch immer im rohen Naturzustande, ist  
 aber reichlich mit Bannholz bedeckt, und mit schönen ausgedehnten  
 Prärien versehen. Die Küsten des Landes sind größtentheils hoch  
 und felsig, längs der Fundy-Bay sehr abgegraben und im Süden  
 des Kapstrandes mit vielen Ecken und Thälern abwechselnd, wel-  
 che den darauf verwandten Fisch reichlich liefern. — Eigentliche  
 Gebirge besitzt Neu-Bräunfchweig nicht; am südlichen Ufer des  
 Küstengebietes sehen sich die niedern Ausläufer der aus Unter-Canada  
 kommenden Appalachen hin, und machen nach N.W. zu die Grenze  
 von Maine; erheben sich zu einzelnen Bergen, senken einige kleine  
 Kette nach Süden hinab und verbreiten sich in abgesonderten Ob-  
 berbergen durch's ganze Land. Der bedeutendste Punkt derselben  
 ist der Mars-Geb., im W. des St. John'sflusses, der sich bis 2000

Fuß über den Meeresspiegel erhebt; im O. der St. Joha. liegen die hohen 1200 bis 1500 Fuß hohen Berge Seat Mount und Moose Mountains; weiter im S. die abgeordnete und bedeutende Gabelte Coatawamussee, und im O. der Provinz die hohen Cherokee Mountains. Im Innern ziehen sich die Grenlaw Mountains, auf denen 1828 ein vulkanischer Ausbruch stattgefunden haben soll. Alle diese Bergzüge gehören zu denen von zweiter Bildung, erreichen nirgends über 3000 Fuß Höhe und sind im Innern des Landes mit dichten Waldungen bedeckt; bergmännisch untersucht sind sie noch nirgends. Die Räfte längs dem Golf St. Lorenz ist niedrig und sandig, und mit ausgedehnten Marschen, tiefen Moorgründen und langen Sandgebirgen eingesaßt. Die Küstenlinie der prächtigen, 85 Meilen langen und 16-20 Meilen breiten Chalmers-Bay gleicht der Golfküste, hat jedoch an einigen Stellen senkrechte Felsenklippen von nicht unbedeutender Höhe. Die Seeküste der Miramichi-Bay ist niedrig, gegen das Innere zu erhebt sich aber das Land, und besteht zum Theil aus ausgedehnten, fruchtbaren „Intervallen“, zum Theil aus rauhen Felspartien. Der Norden der Provinz, längs dem südlichen Ufer des Mississipi, besteht aus Hochebenen, die mit ihren Vorhöhen sich bis zum Rand des Wassers erstrecken und wie Festungswerke erscheinen; sie sich bis 300 Fuß über dem Wasserpiegel erheben. Der Anblick des Landes ist hier ungemein großartig und effektiv. Nach Nordwest zu verschachtet sich das Land immer mehr, und die ganze Strecke bis zu den Quellen des Mississipi ist eine schöne, offene, fruchtbare Hochebene, die bis jetzt nur theilweise den Ufern des Flusses entlang sparsam kultivirt ist, hessentlich aber bald wegen der vortheilhaften Qualität des Fichtenbänholzes, und der Ergiebigkeit seines Bodens von Ansiedlern angebauet werden wird, um so mehr, da nun die Grenze mit den Vereinigten Staaten völlig regulirt ist. Die Räfte an der Northumberlandstraße ist mit Sandflächen und Marschen durchzogen; landwärtwärts aber erhebt sich die Gegend und ein stärkerer Baumschlag zeigt für die Ergiebigkeit des Bodens. Die Räfte an der Fundy-Bay bietet nicht als nackte Felsen, aber wegen der Nähe der Hauptstadt sorgfältig angebauet und gut landwärtwärts einem freudigen Anblick. Die Fundy-Bay zählt die ganze Südküste der Provinz, macht mehrere bedeutende Einbuchtungen, und zeigt beim Eintritt der Fluth, die hier 60 und mehr Fuß hoch, jenseit eigenenthümliche Klüften, „Dere“ genannt, das auch in den Glimmen Klüften des Ganges und Mississippi wahrzunehmen ist. An der See ist Neu-Braxschweig außerordentlich reich, und die bedeutendsten sind der Grund Lake oder Feensee von 30 Meilen

erhebt; im D. der St. John liegen Fuß hohen Berge. Der Mount er im S. die abgesonderte unbedeutend, und im D. der Provinz die höchsten. In Innern ziehen sich die Grenlaten ein vulkanischer Ausbruch. Stützgebirge gehören zu denen von zweihundert über 3000 Fuß Höhe und sind in den Waldungen bedeckt; bergmännisch nutzlos. Die Riffe längs dem Golf St. J. und mit ausgedehnten Marschen, großen Sandgebirgen eingefast. Die 35 Meilen langen und 16-30 Meilen breite der Golfküste, hat jedoch an felsigen Klippen von nicht unbedeutender Wichtigkeit. Der Northumberland-Bay ist niedrig, gegen das Land, und besteht zum Theil aus Intervallen, zum Theil aus rauhen der Provinz, längs dem südlichen Ufer der Hochebenen, die mit ihren Vorhöfen Wasser erheben und wie Festungswälle 300 Fuß über dem Wasserpiegel erheben. Hier ungemein großartig und zu versetzt sich das Land immer mehr, zu den Quellen des Mississippi ist eine Hochebene, die bis jetzt nur theilweise entlang sparsam kultivirt ist, hessentlicher Qualität des Fichtenbaulohes Bodens von Ansehlern angebauet werden die Grenze mit den Vereinigten. Die Riffe an der Northumberland-Bay und Marschen durchziehen landwärtlich und ein dickerer Baumschlag steigt abwärts. Die Riffe an der Fundy-Bay sind aber wegen der Nähe der Hauptstadt g. Abwärts landwärtlich immer freudiger. Die Bay enthält die ganze Südküste bedeutende Klüften, und steigt schief 60 und mehr Fuß hoch, jenseit eigenlich genannt, das auch an den Glimmer-Mississippi wahrzunehmen ist. An weit auhererreichend reich und die bei Lake oder Fenwick von 30 Meilen

Länge, den Fischbanoal, der Darling und Lemont, der Gully und Wollen-See, der Dronost, Leon, Grino und der Quack und French-See. Der Hauptfluß des Landes ist der St. John, welcher im State Maine aus dem St. Johnsee entspringt, nach Nordosten durch Unter-Canada fließt, unweit der Mündung der Madawaska, wo er die kleinen Flüsse des St. John, nach Nordosten fließt, in New-Braunschweig, nachdem er eine Anzahl kleiner Flüsse in sich aufgenommen, die großen, zusammen 7 1/2 Fuß hohen Falls bildet, nach der Einmündung des Swan sich nach Süden wendet, durch die Belle-Isle-Bay, Long Reach, Grand Bay und Kennedys-Bay erweitert, oberhalb St. John auf 1300 Fuß eingengt, durch eine breite Mündung der Fundy-Bay fließt. Die zur Belle-Isle-Bay kann der Fluß mit Seeschiffen befahren werden; bei Frederikton 80 Meilen oberhalb St. Johns City, ist der Fluß 1/2 Meile breit, nach die Fluß, welche bei dieser Hauptstadt des Landes eine Höhe von 6-10 Zoll erreicht, und noch 9 Meilen hinauf bemerkbar. 130 Meilen höher hinauf können immer noch Galeas oder Fugboote den Fluß befahren. Den Nordwesten der Provinz besetzt der Mississippi, der auf seinem 220 Meilen langen Laufe in New-Braunschweig den Megabach, Sagonschouway und Missalquiff empfängt, und an seiner Einmündung in die Chaleurs-Bay einen großen geräumigen Hafen bildet. Zwei Meilen von seiner Einmündung ostwärts liegt die Stadt Dalhousie, die einen breiten, 6-7 Meilen tiefen Hafen hat; über 200 Meilen von seiner Einmündung, bis wohin die Fluß reicht, ist der Mississippi über eine Meile breit, und bis auf 40 Meilen von seiner Quelle für Barken und Kanoeen fahrbar. Der Hauptfluß der südlichen Distrikte ist der städtische Miramichi, welcher vor einigen 30 Jahren nur wenigen Schiffen bekannt war, jetzt aber wegen des bedeutenden Handels, den seine Ufer und unternehmenden Einwohner mit England und dem Betrag der Flößerei treiben, von großer Wichtigkeit ist. An seiner Mündung in den Golf St. Lorenz, unter 47-10 n. Br. bildet der Mississippi eine bedeutende Bucht mit mehreren Inseln, die über 30 Meilen aufwärts einen Schiffhafen für Schiffe von 100 Tonnen Fass. Schatan, die Hauptstadt der südlichen Distrikte, liegt an einem südlichen Ufer, etwa 25 Meilen von der Mündung entfernt, und an dem vorgeschrittenen Ufer liegt Douglas und weiter aufwärts Moncton, an welchen beiden Niederlassungen jährlich über 200 Schiffe mit Waaren für England u. s. w. geladen werden. Der Miramichi, welcher 10-12 Meilen über Schatan in zwei Arme theilt, nimmt eine Menge kleinerer Flüsse in sich auf, und ist in seinem Hauptarm gegen 30 Meilen aufwärts für Boote

fahbar. In die Northumberlandstraße mündet der Fluss Mersey, dessen Mündung einen sichern Hafen bietet; der Richbucto, an dessen westlichem Ufer die Stadt Liverpool liegt, welcher 22 Meilen aufwärts für große Seeschiffe fahbar ist; und eine Menge kleinerer Ströme, und in die Gunby-Bay, außer dem schon oben genannten St. John, der Anlac und Kantamar, der Stodie und mehrere kleinere Flüsse. — Eine große Anzahl von Inseln liegen an der Mündung und in den Buchten von Neu-Bransschwweig; zerstreut, von denen Grand Ranas und Deer Island, am Eingang der Gunby-Bay, die bedeutendsten sind.

Obgleich Neu-Bransschwweig mit Frankreich unter gleicher Breite liegt, ist es doch weit kälter und rauher als Deutschland, und der Winter, wie in Unter-Canada, 6 bis 8 Monate anhaltend. Der Frühling tritt plötzlich ein und hält kaum einige Tage an; die Vegetation ist schnell und blühend, und der Sommer zu der Regel sehr heiß. Die Ostwinde erscheinen meistens in Nebel eingehüllt, im Innern des Landes hingegen herrscht gewöhnlich eine heitere Luft. Der Herbst ist hier die angenehmste Jahreszeit; der Winter beginnt im November mit Schnee und Eis; die Flüsse fangen an zu gefrieren, und selten verschwindet das Eis in ihnen vor Ende des Monats März. Ostwinde sind vorherrschend. Das Thermometer steigt im Sommer zu Zeiten bis auf 30. R. und darüber, fällt aber auch im Winter oft auf 20. unter 0. — Das Land ist überall ungemein gesund, und wird es sicher noch mehr werden, wenn die Wälder erst gelichtet und die Marschen und Sümpfe längs den Flüssen ausgetrocknet sind; Leute, die nicht im Geringsten mäßig leben, wie durchaus die Holzschläger hier zu Lande, erreichen ein hohes Alter. Auszehrung und Rheumatismen sind die vorherrschenden Krankheiten; kalte und Wechselstieber hingegen sind selten, ja fast gänzlich unbekannt.

Die Naturprodukte Neu-Bransschwwegs sind ganz die von Unter-Canada; das ganze Land ist ein großer, weicher Wald; Bauholz aller Art bedeckt fast die ganze Oberfläche desselben in solchem Ueberflusse, daß, sollte es nur zum Bauern verwendet werden, Großbritannien für Jahrhunderte mit Material versehen werden könnte. Tanne, gelbe und rothe Kiefern, Buchen, Cypressen und Sibirische Stannen, Eichen, Pappeln, weiße und schwarze Eichen, Buchen, Eichen, Birken, Linen und weiße und rothe Eichen bilden den Stolz und den Reichthum der hiesigen Wälder. In denen man noch das Glem, das Moscheter, den canadischen Hirsch, den Carabou, den Sandbär, den Waschbär, oben Käse, das Dorsum, den Ring, den Fuchs und die Bergkatze, Wölfe, Schafe, Waddes und Wiesel findet; Fischottern und Biber sind an allen

erlandstraße wendet der Staat über,  
 en Hafen bietet der Rückzug, an  
 Stadt Liverpool liegt, welcher 22 Mi-  
 schiffe fahrbar ist, und eine Menge  
 Sandy-Bay, mehr dem Süden oben  
 Latic und Lantamar, der Städte und  
 die große Anzahl von Inseln liegen an  
 den von Neu-Braunschweig gesondert,  
 und Deer Island, am Eingang der  
 n sind. 1842  
 hweig mit Frankreich unter gleicher  
 Kette und rauer als Deutschland,  
 ter-Canada, 6 bis 8 Monate anhal-  
 dlich ein und hält kaum einige Tage  
 ll und blühend, und der Sommer in  
 Ostküste erscheint meistens in Nebel ein-  
 des hingegen herrscht gewöhnlich eine  
 hier die angenehmste Jahreszeit; der  
 der mit Schnee und Eis; die Flüsse  
 selten verschwindet das Eis in ihnen  
 rz. Ostwinde sind vorherrschend. Das  
 mer zu Felten bis auf 30° R. und  
 Winter oft auf 20° unter 0. — Das  
 gesund, und wird es sicher noch mehr  
 erst gelähmt und die Marschen und  
 ausgetrocknet sind; Dämme, die nicht in  
 die durchaus die Holzschläger hier zu  
 M. r. Auszehrung und Rheumatismen  
 anhalten; kalte und Wechsellieber hin-  
 nlich unbekannt. 1842  
 te N. Braunschweigs sind ganz die  
 ge Land ist ein großer, weitzer Wald;  
 fast die ganze Oberfläche desselben in  
 die es nur ganz Dämme verwendet wer-  
 derhunderte mit Material versehen wa-  
 und rothe Eichen, Buchen, Eichen,  
 men und weisse und rothe Eichen blü-  
 eth der dieselben Bedingungen, in denen  
 Koosehler, den canadischen Birken, den  
 Waschbär über Kätoen, das Dops-  
 s und die Bergschaf, Wölfe, Füchse,  
 Fische und Biber sind an allen

flüssen, die wie das Meer reich an allerlei essbaren und wohl-  
 schmeckenden Fischen sind, und der Golf sowohl als die Northum-  
 berlandsee und die Sandy-Bay liefern Stockfische, Dorche und  
 Gerlinge; die Flüsse aber und Kanäle vorzüglich Heilfische, wel-  
 che sowohl gefressen als getrocknet, einen constanten Vorrath des  
 Landes mit ausmachen. Die weissen Biber der Canada's findet  
 man auch hier, und alle unsere Handwerke sind in Neu-Braun-  
 schweig vollkommen eingebürgert. Die Fauna und Flora des  
 Landes sind bis jetzt eben so wenig gehörig untersucht, als  
 das Mineralreich: längs den Küsten des Golfes und der Chaleur-  
 Bay herrscht der graue Sandstein und Thonschiefer vor, an der  
 Südseite hingegen Kalkstein, Granit und Thonschiefer. Eisen-  
 erz trifft man im Ueberflus in verschiedenen Theilen des Lan-  
 des; auch Kupfer, Bleierz und Braunkohle. Gold, Silber und  
 Platin sind in der Nähe der Chaleur-Bay in unerschöpflicher  
 Quantität vorhanden; Salzquellen giebt es in Menge, auch wun-  
 dern in letzter Zeit einige schwefelhaltige Quellen entdeckt. Weit  
 verbreitete Steinohlenlager, die nur wenige Fuß unter dem Ab-  
 bau des Wassers liegen und horizontal streichen, wurden am Ge-  
 stade des Grand Lac aufgefunden, und ein noch reicheres wurde  
 vor kurzem am Ufer des Salmon River entdeckt.

Eigentliche europäische Kultur hat erst im Süden der Pro-  
 vinc, zwischen der Passamaquoddy-Bay und dem St. John längs  
 dem Ufer dieses Flusses, und an der Miramichi- und Rivière-  
 Bay begonnen; der übrige Theil des Landes und selbst der größte  
 Theil der Küste stellt noch eine wahre Wildnis dar. Die Anbau-  
 ler bauen Weizen, Roggen, Gerste, Mais, Hafer, Erbsen, Flachs  
 und etwas Hanf, Kartoffeln, Bohnen und die gewöhnlichen euro-  
 päischen Gartengewächse, auch etwas Obst von kleinen, aber mehr  
 als zum eigenen Bedarf, weshalb auch Ackerbau, der Fruchtfröhe  
 wegen, nicht ungewöhnlich sind. Der Ackerbau wird von englisch  
 betrieben, nur mit dem Unterschiede, daß man bei langen Wintern  
 wegen fast gar keine Winterfrüchte baut. Der Gartenbau ist noch  
 in der Kindheit. Baumfrüchte werden bis jetzt nur wenig gebaut,  
 doch sind in der Nachbarschaft von St. John und Fredericton  
 schon mehrere Obstbaumplantagen angelegt, welche gut gedeihen.  
 — Die Viehzucht ist beträchtlich, und der Viehzüchter wendet  
 bei mehr Kümmersamkeit auf dieselbe als auf den Ackerbau und  
 wird durch den Ueberflus großer Grasarten, die aus den natürli-  
 chen Wiesen wachsen und einährliches Futter liefern, dabei noch  
 mehr unterstützt. Die Viehzucht betrug im 1842 in runder Summe  
 auf 13,000 Pferde, 100,000 Kühe, 140,000 Schafe und 100,000  
 Schweine. — In Manufakturen ist in Neu-Braunschweig noch

nicht zu denken, und die Industrie der Bewohner dreht sich lebhaft um ihre Landwirtschaft, Fischerei, Holzfang und Waldbeurkundung. Es giebt bereits eine Menge Sägmühlen (1842: 248), deren Produktionswerth sich jährlich auf 300 — 310,000 Pf. St. beläuft. Die Fischerei ist bedeutend, (durch häuslicher Ertrag von 200 bis 300,000 Dollars) und deren Produkte gehen gefalzen, getrocknet und geräucher, als Handelswaare nach Europa, den Vereinigten Staaten und den westindischen Inseln. Der Walfischfang nimmt jährlich an Bedeutung zu, und aus St. John allein gehen 7 Schiffe nach dem nördlichen und östlichen Ocean auf den Robben-, Kaschlot- und Walfischfang. — Der Handel wird außerordentlich schwunghaft betrieben und beschäftigt jährlich gegen 3000 Schiffe von circa 310,000 Tonnen. Die Ausfuhr besteht aus Fischen, Holz und Holzprodukten, und dies ist, außer einigen Häuten und Pelzwerk, das einzige, was die Bewohner Neu-Braunschweigs in den Handel bringen, und womit sie ihre auswärtigen Bedürfnisse decken. St. John und St. Andrew sind die beiden Hauptausfuhrhäfen der Provinz, und von der Passamaquoddy-Bay aus wird ein nicht unbedeutender Schleichhandel mit den Nordamerikanern unterhalten. Der Küstenhandel beschäftigt gegen 600 Schiffe mit 34,000 Tonnen, und die Fischerei gegen 70 Schiffe. Der Handel im Innern des Landes wird, obgleich bereits einige Straßen das Land durchschneiden, auf den Flüssen betrieben, und selbst im Winter das Bett der Flüsse als Verbindungsstraße der verschiedenen Niederlassungen benützt. Gewichte und Maße sind wie in England; man rechnet wie in Canada nach Pfund, Schilling und Pence Kurat, und die britischen Münzen sind allgemein im Umlauf. Banken sind bis jetzt drei, in St. John, St. Andrew und Frederikton, errichtet.

Die Bevölkerung der Provinz Neu-Braunschweig, 1812 erst 40,000 Seelen betragend, beläuft sich gegenwärtig auf 180,000 Seelen. Der Stamm sind die Loyalisten der Vereinigten Staaten, so wie einige Nachkommen der alten Acadier; die Mehrzahl gegenwärtig Anglo-Amerikaner, Engländer, Schotten und Irren, und einige deutsche und französische Familien. Die Landessprache ist die Englische. Alles wohnt über und nieder sich nach der Sitte des Vaterlandes, und nur nach den Beschäftigungen und Nahrungsmitteln verschieden. — Indianer, vom Stamme des Monakowid leben nur noch gegen 1800 in eigenen Dörfern im Innern des Landes von Jagg und Fischerei aus; sie bekommen sich nur ungern zu einem anständigen Leben, und ihre Zahl vermindert sich alljährlich. — Die herrschende Kirche im Lande ist die der Episkopalen, doch findet man auch Presbyterianer, Katholiken, Kongre-

dukture der Bewohner dreht sich ledig-  
 lich, Viehzucht, Fischfang und Waldbe-  
 räumte Menge Sägemühlen (1842: 248),  
 jährlich auf 300 — 310,000 Pf. St.  
 bedeutend, (durch holländischer Export von  
 ) und deren Produkte gehen gefahren,  
 als Handeldwaare nach Europa, den  
 den westindischen Inseln. Der Hand-  
 lsbetreibung ja, und aus St. John al-  
 dem stillen und stillen Ocean auf den  
 Ballfischfang. — Der Handel wird auf-  
 und beschäftigt jährlich gegen 3000  
 0 Tonnen. Die Ausfuhr besteht aus  
 Produkten, und dies ist, außer einigen Hü-  
 lfsingen, was die Bewohner Neu-Braun-  
 schweigen, und womit sie ihre auswärtigen  
 John und St. Andrew sind die beiden  
 Provinz, und von der Bassamaquoddy-Bay  
 entender Schleichhandel mit den Nord-  
 Der Küstenhandel beschäftigt gegen 600  
 n, und die Fischerei gegen 70 Schiffe.  
 es Landes wird, ohnehin bereits einige  
 schneiden, auf den Klaffen betrieben, und  
 t der Flüsse als Herdendruckstrafe der  
 gen benutzt. Gewichte und Maße sind  
 hnet wie in Canada, nach Pfund, Schil-  
 und die britischen Münzen sind allgemein  
 bis jetzt drei, in St. John, St. An-  
 drecht.

g der Provinz Neu-Braunschweig, 1812  
 end, beläuft sich gegenwärtig auf 180,000  
 die Royalisten der Vereinigten Staa-  
 men der alten Acabler, die Mehrzahl  
 amer, Engländer, Schotten und Iren,  
 angolische Kanaken. Die Landessprache  
 wohnt, aber und strebt sich nach der  
 und nur nach den Beschäftigungen und  
 t. — Indianer, vom Stamme des Mon-  
 en 1800 in eigenen Dörfern im Innern  
 a Fischer, und sie bequemen sich nur  
 werden und ihre Zahl vermindert sich  
 nende Kirche im Lande ist die der Epis-  
 und Presbyterianer, Katholiken, Angli-

gationalisten, Episcopaler und Methodisten. Für den Schulunter-  
 richt ist in den letzteren Jahren sehr viel gethan worden; in den  
 meisten Distrikten sind Elementarschulen errichtet, und unter dem  
 Schutze Sir Howard Douglas wurde ein vortheilhaftes Kollegium  
 gegründet. Die Presse ist frei, und gegenwärtig erscheinen bereits  
 8 Zeitungen im Lande.

Die Verfassung Neu-Braunschweigs weicht nur insofern  
 von der von Ober- und Unter-Canada ab, als der, dem Gou-  
 verneur zur Seite stehende, aus 12 Mitgliedern gebildete  
 Exekutivrat auch die legislativen Funktionen ausübt; eine Ver-  
 einigung zweier Gewalten, welcher sich ein Theil der Kolonisten  
 mit Heftigkeit widersetzt hat, da die Mitglieder, als vollziehende  
 der Rath in allen Civilangelegenheiten eine bloß durch die Krone  
 motivirte Gewalt ausüben, als Oberhaus oder legislatives Coun-  
 cil aber vom König (oder jetzt der Königin) ernannt werden. Die  
 Generalversammlung oder das Unterhaus (House of Assembly)  
 zählt 28 Mitglieder, die durch freie Wahl von den Freigeborenen  
 gewählt werden. — Während des Winters hält die Assembly zwei  
 Monate lang Sitzungen zu Fredericton; der Lieutenant-Gouver-  
 neur repräsentirt die Person der Königin, steht aber in Militär-  
 Angelegenheiten unter dem Gouverneur von Unter-Canada. — Die  
 Geseze werden von einem obersten Gerichtshof und untergeordne-  
 ten Tribunalen gehandhabt. Ferner bestehen Landgerichte, ein  
 Court of Common pleas, ein Vice-Admiralitäts-Gerichtshof, und in  
 jedem Canton ein Cantons- und ein Erbschaftsgericht, so wie  
 Friedensrichter und Jurys.

Die Finanzen der Provinz sind gut geordnet; die Ein-  
 künfte stehen aus den Ausgaben, die in den verschiedenen Häfen  
 auf die Einfuhr von Gütern erhoben werden, betragen gegenwärtig  
 durchschnittlich 38 — 40,000 Pf. St. und sind mehr als hin-  
 länglich, die gesammten Provinzial-Ausgaben zu decken. — Die  
 Armee Englands unterhält in Neu-Braunschweig mit einer geringen  
 Anzahl regulärer Bataillone, die Majorität der Provinz hingegen be-  
 steht aus mehr als 12,000 Mann, die in 10 Regimenter und 29  
 Bataillone abgetheilt sind.

Neu-Braunschweig, obgleich ein der jüngsten Zeit entworfen,  
 gehört unstrittig unter die am stärksten aufstrebenden Colonien  
 Nordamerikas, und hat in seinem bürgerlichen Wohlstande unge-  
 heure Fortschritte gemacht; gegen 10 Millionen mangelhafter ge-  
 lehrter Bewalderer, unverbessertes Landes sind noch vorhanden,  
 und groß sind die Vortheile, welche die Provinz stützen, nament-  
 lich und geschützten Einwanderern dazubieten vermag.



Die Provinz wird in zwölf Bezirke oder Kantons getheilt, welche wiederum in Townships, Ortschaften und Kirchspiele geschieden werden. Die bedeutendsten Städte des Landes sind:

**Berkeley**, Hauptstadt der Provinz und Sitz der Autoritäten des Landes, unter 46° 57' n. Br. und 69° 45' w. L. am rechten Ufer des St. John, 80 Meilen von der Seehöhe entfernt. Die Stadt ist in 18 Quartiere ansgeslegt, hat gerade, sich in rechten Winkeln kreuzende Straßen, gegen 500, größtentheils von Holz erbaute Häuser, und an öffentlichen Gebäuden: die Provinzhalle, das Courthaus, ein Gouvernementshaus, eine Bibliothek, eine Synodalkirche, eine Methodistischen und ein Baptisten Bethaus, ein Bank, Kasernen und ein Collegium. Einwohner zählt die Stadt 3000. — **St. John**, die bedeutendste Handelsstadt, unter 45° 20' n. Br., unfern der Mündung des gleichnamigen Flusses, an einem schönen Hafen. Die Stadt ist in 6 Bezirke getheilt, von denen 4 am östlichen, die beiden letzteren, welche den Namen Carleton führen, am westlichen Ufer des Flusses liegen, hat geräumige, regelmäßige Straßen, aus Stein, Ziegel und Holz angeführte Gebäude, worunter 7 Kirchen, 1 Courthaus, 1 Bank, 1 Armenhaus, 1 Gefängniß, 1 Marine-Hospital und die Kasernen mit vier Gouvernements-Magazinen. Einwohner zählt die Stadt 14,000. Sie unterhält regelmäßigen Dampfschiffahrtsverkehr mit Portland in Maine. — **St. Andrews**, auf einer vom St. Croixflusse und der Passamaquoddy-Bay gebildeten Landzunge, hat einen der besten Häfen in Amerika und scheint sich zu einer bedeutenden Handelsstadt emporheben zu wollen. Von hier aus beginnt die St. Andrews, Woodstock und Quebec-Eisenbahn, welche bis Sandy-Coy mit dem St. Lawrence verbinden wird. — Alle andern Städte des Landes sind klein, und keine zählt über 2000 Einwohner.

#### 4. Neu-Schottland.

Die Provinz Neu-Schottland, früher unter französischer Herrschaft Acadia, seit 1621 aber, wo Jakob I. den Sir W. Alexander von Menstry mit der Galfinsel belehnte, Nova Scotia benannt, welchen Namen das Land auch gegenwärtig noch führt, ist der östliche Theil des festen Landes von Nord-Amerika, im Süden des St. Lorenzflusses, bildet eine große Halbinsel und wird im N. von der Straße von Northumberland, im NO. durch die Enge von Canso (Gut of Canso), im S. und SO. vom atlantischen Ocean, im W. von der Fundy-Bay, und im NW. von Neu-Braunschweig begrenzt, mit welcher Provinz es durch einen 8 Meilen breiten Isthmus zusammenhängt. Die Länge der Halbinsel, welche sich zwischen dem St. Lorenzflusse und dem atlantischen Ocean von 43° 23' bis 45° 59' n. Br. und von 61° bis 66° 30' w. L. ausbreitet, beträgt von SW. nach NO. 280 Meilen, die Breite von NW. nach SO. wechselt ungleich, von 50 bis 104 Meilen, der



verschiedener Größe und Form, nur einen unbedeutenden Lauf; die bedeutendsten sind: der Mississipi, der la Planché, der Chubbacabie, der Avon, der Annapolis, der Duxet, Ghybe, der Messin oder Liverpool, der la Hobe und der Cathérines River; die bedeutendsten Seen sind: der Rossignol, der St. Croix, Portet oder Grand Lake, Potowat, oder Cheser, und der Chubbacabie, aus welchem der gleichnamige Strom abfließt. In der Provinz New-England, im nördlichen Theile, sind die Gänge des rothen Sandstein, Granit, Gneis, Glimmerschiefer, Grauwale und Uebergangskalk bilden die Hauptformationen des Landes; ein 9 Fuß mächtiges Magnetiseneisenlager streicht von Weymouth bis Falmouth; ein Porphyrgang bricht bei Joggins hervor; am Millbrook alter rother Sandstein und Mithel; im Südosten der Provinz, im District von Picton, erscheint wiederum ein Eisenerz-lager von rothem Schiefer begleitet; Krapp und Thonschiefer kommen bei Annapolis zusammen; ein großes Kalksteinlager streicht sich von Windsor nach Antigonish, und am Stony Kap und Black Rock Mithel der Kalkstein große Massen; in Picton und Antigonish entspringen zahlreiche Salzquellen aus dem rothen Mergel und Sandstein, große Kohlenlager sind in allen Theilen des Landes aufgefunden worden; und vortrefliche Schiefersteine bilden bereits schon einen bedeutenden Handelszweig der Colonie.

Das Klima Neu-Schottlands ist mild; die Temperatur im Winter gelinder; die Hitze im Sommer weniger heftig, als dies in Quebec und selbst in Neu-Bräunswick der Fall ist. Die Winterkälte hält sich gewöhnlich auf 10° R. unter Null; fällt aber zu Zeiten bis auf 20 und 24° herab; eine Kälte, die jedoch nur wenige Tage anhält, und nie die Häfen mit Eis schließt. Die Sommerhitze ist erträglich und ziemlich regelmäßig; von einem sanften Westwind begleitet, der Nord oder Süd von dieser Richtung wechselt; im Herbst ist das Wetter köstlich; und selten tritt vor Ende Decembers eine strengere Jahreszeit ein. Die Luft ist in so hohem Grade gesund, daß ein Alter von 80 Jahren, bei vollen Genüssen geistiger und körperlicher Gesundheit, zu den gewöhnlichen Erscheinungen gehört. Von Weihnachten bis April dauert die Kälte an, doch tritt regelmäßig, wie in Vater-Canada, im Januar Thauwetter, das zwischen; im Februar fällt; bei vorwärtendem Nordwestwind, der eisige Schnee. Im Herbst und Herbst regnet es mit Stößen; doch sind die Regenschauer selten heftig und halten nur kurze Zeit an. Nebel sind an der Südküste vorherrschend, erheben sich aber kaum einigen Meilen landwärts; und sind in Binnenlande ganz unbekannt. — Das Klima wird durch die sehr fruchtbar und fruchtbare Natur immer milder, und auch die vorherrschende Meinung, daß Neu-Schottland ein Land des Schnees und

nur einen unbedeutenden Kauf; die  
 Michaux, der la Planché, der Cha-  
 mpollé, der Duslet, Ghyde, der Mer-  
 cator und der Catherine's River; die  
 der Rossignol, der St. Croix, Portet  
 oder Chefer, und der Chubentado,  
 ge Strom abfließt. *On ne voit rien*  
*brant, Ouel, Oümmerschiefer, Grauw-*  
*den die Hauptformationen des Landes;*  
*Metallsteinlager kreicht von Weymouth*  
*ergang bricht bei Joggins; Iron; am*  
*und Stein und Kohlen; im Südosten der*  
*Pictou, erscheint wiederum ein Glycer-*  
*begleitet; Trapp und Thonschiefer kom-*  
*men ein großes Basaltlager nicht sich*  
*nicht, und am Stony Cap und Black*  
*große Massen; in Pictou und Antigonish*  
*quellen aus dem rothen Mergel und*  
*ger sind in allen Theilen des Landes*  
*vortrefliche Schiefersteine bilden bereits*  
*andelszweig der Kolonie; im*  
*Schottlands ist mild; die Temperatur im*  
*im Sommer weniger heftig, als dies in*  
*Drainschweig der Fall ist. Die Mit-*  
*tel auf 10° R. unter O. sinkt aber zu*  
*herab; eine Kälte; die jedoch nur we-*  
*die Gassen mit Eis schicht. Die Son-*  
*nenlicht regelmäßig von einem sanften*  
*ord. oder Süd von dieser Richtung nach*  
*Better Wäldern; und selten tritt vor Ende*  
*Jahreszeit ein. Die Luft ist in so hohem*  
*Alter von 80 Jahren, bei vollem Genusse*  
*Gesundheit; zu den gewöhnlichen Gesun-*  
*thwachten die Nacht dauert die Kälte an,*  
*in Winter-Canada; im Januar Thaumet-*  
*are (Mitt. bei) vorkommenden Nothwe-*  
*im Juli-Jahre und Herbst regnet es*  
*le Regenschauer selten heftig; und halten*  
*finden an der Küste vorherrschend, er-*  
*nige Meilen landwärts; und sind zu*  
*nt. Das Klima wird durch die sch*  
*Kultur immer milder, und auch vorherr-*  
*in Schottland ein Land des Schnees und*

Nebels sey, zu beseligen, darf nur angeführt werden, daß die  
 Obstgärten der Provinz; denen in irgend einem Theile Amerikas  
 gleichkommen; Pfirsichen, Äpfeln, Quitten und Kirschen von den  
 feinsten Sorten findet man in allen Gärten; Eider von vorzüg-  
 licher Qualität bildet einen Ausfuhrartikel, und Pfirsichen und Wein-  
 trauben reifen ohne alle künstliche Beihülfe. — Von Erdbeeren  
 weiß man hier nichts; Orlane sind aber zu manchen Jahreszeiten  
 an der nordöstlichen Küste.

Der Boden Neu-Schottlands ist sehr verschieden und kann  
 in folgende vier Klassen: Boden erster Qualität, gutes Land, ge-  
 ringer Boden und Barren oder nicht kulturfähiges Land abgetheilt  
 werden. Die erste Klasse umfaßt den vierten Theil des Landes,  
 2,500,000 Acres, die zweite gegen 3,500,000 Acres, das geringe  
 Land gegen zwei Millionen, und die Barren den Rest des Landes.  
 Diefelbe Abtheilung von Boden bietet jeder Canton der Provinz;  
 die besten Ländereien findet man in der Nähe des Fundy-Bay,  
 des Minas und Cumberland-Bassins und am Golf St. Lawrence,  
 die geringern hingegen an der Südküste, doch sind auch da Aus-  
 nahmen, namentlich aber längs den Ufern der Flüsse und Seen,  
 wo durchaus guter angeschwemmter Boden vorherrscht. Mehr als  
 drei Viertel des Landes ist noch mit Waldung bedeckt, welches  
 Laub- und Nadelholz, die vorzügliches Schiffbauholz liefern;  
 verschiedene Eichenarten, Buchen, Ahorn, der auf Zucker benutzt  
 wird, Fichten, Kanar und Cedern, die Terpentin, Harz, Berg-  
 Dorn- und Brennholz liefern, und eine große Menge von Weiden,  
 Gewächsen, die von den Anwohnern als Speise benutzt werden.  
 Pelztiere, an denen Neu-Schottland früher so reich war, haben  
 sich fast ganz verloren, und selten nur sieht man jetzt einen Bar-  
 ein Moschus oder ein Cariboo; wölbe oder vermilberte Hunde,  
 die den Schaafherden großen Schaden zufügen und daher überall  
 verfolgt werden, Fische verschiedener Art, Karpfen, Lachs, milde  
 Regen, Hecht, Warden, Stintfische, Karpfen, Quaken, Kammern  
 und Fischdrögen findet man in Menge, Ottern, Biber und Mo-  
 schuskrallen aber jetzt an der Küste nur selten. Robben sind an  
 manchen Stellen des Ostades sehr häufig und auch Cetaceen brin-  
 gen öfters in die Buchten der Halbinsel ein. In Vögeln ist kein  
 Mangel; Adler, Falken und Sperber, Gullen verschiedener Art und  
 Raben, Purpurdrosseln, die dem Raub sehr schaden, Rebhühner,  
 Fasanen, Wachteln, Trammetsvögel, Lerchen, Schnepfen, wilde und  
 Gänse, Schwäne, Enten und Wandertauben findet man in  
 Menge. Von Amphibien findet man verschiedene Arten Laub- und  
 Froschlurche, Kröten, Fische, Schlangen, doch keine giftigen, und  
 Eidechsen; Fische findet man in den Flüssen und Seen sowohl,

als in den Küsten und auf den Bänken, in außerordentlicher Menge, und Insekten verschiedener Art, namentlich Muskiten, zu gewissen Jahreszeiten in ganzen Wolken, und eine Pein für Menschen und Thiere.

Der Landbau, der früher, wo fast alle Bewohner sich mit Fischeret beschäftigten, sehr vernachlässigt wurde, hebt sich jetzt mit jedem Jahre, namentlich seitdem der Viehhandel gestiegen ist; er wird ganz auf englische Weise, und das Abtreiben neuer Ländereien wie in allen andern neuangeseelten Ländern betrieben. Weizen gedeiht in Neu-Schottland nicht vorzüglich, und 16 Bushels ist schon eine gute Erndte vom Acre. Roggen, Gerste und Hafer gedeihen herrlich und überall; Mais aber ist die erste Feldfrucht des Landes. Kartoffeln gedeihen hier besser, als in den andern englischen Kolonien; Rüben, Bohnen, Buchweizen, Erbsen, Hauf und Flach werden mit Erfolg gebaut, Tabak aber gedeiht nicht. Das Klima ist dem Obstbau besonders günstig, und alle Obstarten kommen hier gut fort und werden bereits in Menge gewonnen. Die Viehzucht ist sehr einträglich; die hiesigen Pferde sind eher schlecht aussehende, aber ausdauernde Rasse; die Kühe sind von vorzüglicher Frucht; Schaafe gedeihen recht gut, und Schweine und Federvieh werden in Menge gezogen.

Eigentliche Manufakturen hat Neu-Schottland nicht, und man benennt damit nur die Holzbenutzung, den Schiffbau und die Fischeret. Die hiesige Thätigkeit erzeugt die geringeren Bedürfnisse selbst, die Lebensbedürfnisse aber liefert Großbritannien, und durch Schmuggel, die Vereinigten Staaten. Woll-, Seiden- und Baumwollen-, Gerbereien und Branntweinbrennerien sind in hinlänglicher Anzahl vorhanden, der Schiffbau wird in allen Häfen Schwunghaft betrieben; Eisenerze sind an Drossel Ruder ergraben, und schon mehrere Kohlengruben eröffnet. Die Fischeret, namentlich auf Makrelen und Heringe, ist von außerordentlicher Wichtigkeit, und der Ein- und Ausfuhrhandel von großer Bedeutung.

Die hiesigen Bewohner Neu-Schottland's sind größtentheils Anglo-Amerikaner, Skottland, die seit 1784 hier angewandert sind; Engländer, Schotten, Iren, wenige Deutsche, (der Bezirk Lunenburg ist vorzugsweise von achtbaren und keuschen Deutschen bewohnt), Franzosen und Indianer, und nur eine unbedeutende Menge von Nachkommen der alten Acabier. — Die Gesamtzahl der Einwohner betrug 1817: 84,913; — 1827: 123,878; — 1837: 163,211; — 1842: 185,818 und jetzt 350,000. — Die herrschende Kirche ist die Episcopälische, doch haben alle religiösen Sekten gleiche Rechte, und man findet hier, wie in allen Staaten Nord-

den Wäldern in außerordentlicher  
 gener Art, namentlich Kirschen, zu  
 den Wäldern, und eine Wein für Men-  
 schen, wo fast alle Bewohner sich mit  
 beschäftigt wurde, hebt sich jetzt mit  
 dem der Diebstahl geklagen ist; es  
 e, und das Abtreiben neuer Länd-  
 erungsgesellschaften betrieben.  
 stland nicht vorzüglich, und 16 Bu-  
 die vom Acre. Roggen, Gerste und  
 überall. Mais aber ist die erste Gelb-  
 in, dessen hier besser, als in den  
 Wäldern, Wäldern, Buchweizen, Erbsen,  
 Erfolg gedauert, Tabak aber gedehet  
 Obst, besonders gutartig, und alle  
 fort und werden bereits in Menge ge-  
 sehr einträglich; die hiesigen Pferde  
 aber andauernde Kasse; die Kinder  
 Ehepaar gedehet recht gut, und  
 den in Menge gezogen.  
 tungen hat Neu-Schottland nicht, und  
 Holzbenutzung, den Schiffbau und die  
 alljährlich erzeugt die geringeren Bedürf-  
 nisse, aber liefert Großbritannien,  
 Vereinigten Staaten. Mais, Bogen-  
 und Brantweinbrennereien sind in  
 den, der Schiffbau wird in allen die  
 Offenerde sind am Meere über er-  
 Reblengraben eröffnet. Die Fische-  
 und Fische, ist von außerordentlicher  
 und Aufschwunghandel von großer Bedeu-  
 der Neu-Schottland's sind größtentheils  
 die seit 1764 hier eingewandert sind,  
 wenige Deutsche, (der Bezirk Säve-  
 schaten und hiesigen Deutschen be-  
 länen, und nur eine ansehnliche Menge  
 Kenner. — Die Gesamtzahl der Ein-  
 913; — 1827: 123,878; — 1837:  
 318 und jetzt 350,000. — Die hiesi-  
 gische, doch haben alle religiösen Secten  
 abet hier, wie in allen Staaten Nord-

Amerika's, alle Secten repräsentirt. Für die Unterhaltung von  
 Kirchen und Schulen sind 50,000 Acres angewiesen; für die Er-  
 ziehung der Jugend ist sehr gesorgt, und außer 500 Elementar-  
 schulen und mehreren Privatanstalten bestehen zu Halifax das Dal-  
 housie- und zu Windsor das Kings-College. — Die Presse ist frei,  
 und bereits erschienen 8 Zeitungen im Lande.  
 Die Provinzialverwaltung und Verwaltung ist ganz  
 wie in New-Bräunswich, und die Finanzen wie dort im getreue-  
 ten und blühenden Zustande.  
 Neu-Schottland zerfällt in fünf Hauptabtheilungen: 1) die  
 östliche, 2) die mittlere, 3) die westliche, 4) die Halifax-Abtheilung  
 und 5) die Insel Kap Breton, und wird in die zehn Kantons:  
 Halifax, Lunenburg, Antigonish, Kings, Shelburne, New-  
 napolis, Cumberland, Hants, Sydney und Kap Bre-  
 ton getheilt, von denen Halifax in die drei Distrikte Hal-  
 fax, Colchester und Pictou, Sydney aber in den obern und  
 untern Distrikt abgetheilt ist. Alle Kantons zerfallen wiederum  
 in Distrikte oder Stadtbezirke, die jedoch nicht von gleicher  
 Größe sind. — Die bedeutendsten Städte des Landes sind:  
 Die City Halifax, unter 44° 39' n. Br., Hauptstadt der Provinz, Sitz  
 des Gouvernements, des Hofes und der Generalversammlung, hat 10,000 Ein-  
 wohner und eine Kirche; sie liegt auf der Spitze einer kleinen Halbinsel, an  
 Abhänge fällt fast aufsteigend abwärts; hat zwei Meilen in der Länge, ist  
 einer Seite von einer hohen Mauer, welche Straßen, die sich in rechten Win-  
 keln kreuzen, wird von Wallgraben umgeben und besteht aus der öffentlichen  
 Stadt und zwei Vorstädten, die westlich und südlich an sie ansetzen. — Die  
 Gesamtzahl der Häuser beläuft sich über 2000, die größtentheils von Holz be-  
 baut sind, am Meere die schönsten Häuser zu sehen, mit einem Schwarm von  
 die Zahl der Einwohner auf 20,000. — Entlang dem Meere befinden sich zahl-  
 reiche Fischer, und ebenfalls befinden sich mehrere Manufakturen und Man-  
 gefabriken. Die öffentlichen Gebäude sind alle massiv und sehr schön; die schön-  
 ste sind: das Hof- und das Parlamentshaus, die Universität und die Provinzial-  
 Gebäude, ober der höchsten Gebäude des nordamerikanischen Kontinents, der  
 öffentliche Hof, die öffentliche Rathhaus, die City-Halle und das Militär-  
 Hospital. Am nächsten Meere von Stadt ist die halbrunde Kirche mit ihrem Ge-  
 bäuden und Manufakturen, deren Bau von 11 Meilen Durchmesser und die Haupt-  
 manufakturstraße für die Provinz bildet. — Die Stadt selbst, bestehend  
 aus, hat sich, seitdem Halifax zur Station der öffentlichen Manufaktur ge-  
 wählt worden ist, beträchtlich erweitert, und jetzt über 1000 Häuser hat. Hal-  
 fax hat eine sehr gute Zukunft. Die Umgebung ist schön, fruchtbar und wenig  
 fruchtbar, und daher auch nicht sonderlich angebaut. — Newnopolis, Hauptstadt  
 des gleichnamigen Kantons, zweite Stadt der Provinz, unter 44° 39' n. Br.,  
 an der Digby-Bay; — sie ist gut gebaut, und mit Beschäftigungen umgeben.

1844 gegen 400. Häuser, 2 Kirchen, mehrere Schulen; 1 Courtland und ein  
 Hospital, 1. Hospital gab 3200 Einwohner; die 18. größtentheils vom Handel  
 und der Fiskerei abhängen. Die Stadt wurde von den Spaniern gegründet, die  
 ihr den Namen San Miguel gaben. Der Hafen ist durch die vorzüglichen  
 in Amerika. — Vinsler, mit 2035 Einwohner. Dordrecht, mit 2432 Einw.  
 — Waterlood; — Dordrecht; — Dordrecht, an der Mündung der gleichnamigen  
 gen. Der; — Dordrecht, an der Nieuw-Dijck; — Dordrecht, mit 4600 Einw.; —  
 Dordrecht, mit 4000 Einw.; — Dordrecht; — Dordrecht, ein  
 ansehnlichen Handel und Fiskerei treibende Städte. — Dordrecht ist mit

der G. republikanischen, weil in diesen die Republik

**III. Mexiko, die mittel- und südamerikanischen Staaten.**

In diese neue Klasse nehmen wir auch Mexiko und die  
 mittel- und südamerikanischen Staaten auf, welche in den  
 letzten Auflage noch keinen Platz gefunden haben. Wir haben  
 wohl man nach dieser Länder die Einwanderung wenigstens theil-  
 weise hindern will und nach einigen bereits eingeleit hat, damit  
 der Auswanderer auch von ihnen ein deutliches Bild sich entwerfen  
 und seinen Entschluß danach bestimmen kann, und schied gleichsam  
 als Einleitung das Urtheil des Hrn. Wagners über den poli-  
 tisch-moralischen Charakter der Bevölkerung jener Länder voraus.

Die Geschichte aller südamerikanischen Republiken bietet uns,  
 soidem sie ihre Unabhängigkeit erhalten, wenig das, was den Chri-  
 sten, den Menschenfreund, den Staatsmann oder den Kaufmann  
 erfreuen könnte. Keine dieser Republiken ist in ihrer politischen  
 oder kommerziellen Entwicklung auch nur im Entferntesten zu ver-  
 gleichen mit dem Aufschwunge der Vereinigten Staaten von Nord-  
 amerika während des ersten Jahrzehnt ihrer Unabhängigkeit, keine  
 hat auch nur das Geringste von dem gehalten, was sie in ihrer  
 ersten Begeisterung für die Sache der Freiheit versprochen haben.

Die Völker dieser Länder scheinen von der spanischen Ober-  
 herrschaft nur frei geworden zu sein, um im Widerspruch der un-  
 gegenseitigen, individuellen Freiheit sich selbst aufzuheben. Um die  
 Verwirklichung der politischen Dogmen und damit verbundene Entar-  
 tung des öffentlichen Geistes vollkommen zu begreifen, muß man  
 sich vergegenwärtigen, daß jene Länder in ihrer politischen Bildung  
 im Anfang des Jahrhunderts, als sie die Oberherrschaft abzu-  
 werfen gemeinten Mutterlandes abwarfen, um einige Jahrhunderte  
 wenigstens hinter den Völkern zurückgeblieben waren, denen sie sich





Die nächsten Folgen hat in And eine r... Arzo anz der Be-  
griffe der abstraktesten Art, der gar nicht beipfanden ist, da sie  
natürlich verbunden ist mit einer absoluten Unfähigkeit... des...  
sich einer historischen Entwicklung, ein... totalen... Angel aller hi-  
storischen Anschauung... bilden... Völker der spanische  
amerikanische Nationen den extremsten Gegen...  
gen die europäische Nation mit einer ererbten Staats-  
weisheit ohne Gleichen... deren... Tochterstaat in Nord-  
amerika sie kopieren zu können meinen...

1. Die Vereinigten Staaten Mexiko's.

Die Republik Mexiko grenzt im Norden an die Vereinigten  
Staaten, im Süden an die Republik Mittelamerika's, im Westen  
an den Stillen Ocean, in welchen sich die Vorgebirge Corrientes  
und Mendocino verlaufen, im Osten an den mexikanischen Meerbusen,  
an dessen südlichem Ende sich die Halbinsel Yucatan zwischen  
den beiden beträchtlichen Bächen von Campache und Truxuras hin-  
ausstreckt, und hat einen Flächenraum von ungefähr 115,000 quad-  
ratliche Meilen, auf welchem etwa 8 Millionen Menschen leben,  
von denen 1/4 Indianer, 1/2 Mischlinge und 1/4 Weiße sind. Das  
Innere des Landes ist eine ungeheure Hochebene, welche von beiden  
Oceanen bespült, sich in kaum merkbaren Erhöhungen bis zu  
7000 Fuß über der Meeresfläche erhebt. Auf diesen allmählig  
von der Küste aufsteigender Höhen, schreibt das Annale des Deux  
Mondes vom Jahre 1830, gewohnt der Reiseute, in dem Maße  
als er sich von dem Meeresufer entfernt, eine Stufenfolge von  
Klimaten mit ihren mannigfaltigen Naturreichtümern, von der er-  
stehenden Hitze des Senegals an bis zu der erquickenden Frühlings-  
luft des mittlern Europa, von den tropischen Erzeugnissen des  
Kaffees, des Inderohres, der Vanille, des Cacao, der Baum-  
wolle, der Banane und der Farneblume an bis zu den Getreide-  
arten Europa's, den Olivenbäumen Spaniens und Italiens und  
den Tannen der Alpen. Auf diese Weise findet sich Mexiko in  
drei genau geschledene Zonen abgetheilt: die heiße... tierra ca-  
liente... die kalte... tierra fria... und die gemäßigere... tierra  
templada... letztere, zugleich die ausgedehnteste, sie umfaßt 1/2 des  
Landes, ist in ihrer Art einzig auf Erden, in dem in ihr vom An-  
fang des zum Ende des Jahres ein ewiger Frühling herrscht.  
Sein Boden ist ungemein fruchtbar, seine Gold- und Silberberge  
werke sind weltberühmt, besonders letztere, welche der Welt noch  
etwa 1000 unerschöpflich scheinen, und was die Viehhaltung betrifft,  
zu dem ersten der Erde gehören. Im Durchschnitt kann man den  
Ertrag der Wälder auf 150 Millionen Tausend veranschlagen, von

Die...  
1830

und eine r. g. h. Arzo, aus der De-  
ber gar nicht beipaten an ist, da sie  
unter absoluten Unfähigkeit. des L. g. r.  
ling, ein totaler Engel aller hi-  
den die W. l. r. der spanisch  
den extremen Gegen. g. g.  
mit einer ererbten Staats-  
deren Tochterkaat in Nord-  
bunnen meinen.

igsten Staates Mexiko's  
liegt im Norden an die Vereinigten  
Republik Mittelamer. K. s. in Westen  
begrenzt sich die Vorgebirge Corrientes.  
Osten an den mexikanischen Meerbusen  
begrenzt sich die Halbinsel Yucatan zwischen  
den von Campache und Tabasco bis  
Südwestraum von ungefähr 115,000 Qua-  
dratmeilen etwa 8 Millionen Menschen leben,  
Mischlinge und 1/4 I. e. s. s. Das  
ungeheure Hochgebirge, welche von bei-  
den Seiten merkbaren Erhöhungen bis zu  
Höhe erhebt. Auf diesen allmählich  
Höhen, schreibt das Annuaire des Deux  
gewohnt der Reisende, in dem Maße  
süder entfernt, eine Stufenfolge von  
höchsten Naturreichtümern, von der er  
an bis zu der erquickenden Frühling-  
von den tropischen Erzeugnissen des  
der Vanille, des Cacao, der Baum-  
Farbstoffe an bis zu den Getreide-  
bäumen Spaniens und Italiens und  
auf diese Weise findet sich Mexiko in  
abgetheilt: die heiße — u. a. —  
— und die gemäßigten — theils  
die ausgedehnteste, sie umfaßt 1/2 des  
auf Erden, in dem in ihr vom An-  
Jahres ein ewiger Frühling herrscht.  
fruchtbar, seine Gold- und Silberberge  
überdies letztere, welche der Zahl nach  
nen, und was die Ertragskraft betrifft.  
ren. Im Durchschnitt kann man von  
Millionen Tausend veranschlagen, wo

von der Höhe 1,500,000 Taus. Abgaben erhebt. Im Jahre  
1849—50 ergab der Ertrag 175 Millionen, und es ist zu erwar-  
ten, daß mit der Preisverminderung des Quacksilbers die Ertrags-  
fähigkeit größer werden wird. Die Industrie liegt noch in der  
Unvollständigkeit; die Baumwollenmanufaktur beschränkt sich auf grobe,  
weiße Rattune, die landesüblichen Schwole, einige Sorten anderer  
Tücher, angedeckte und Bettdecken, und kann nur durch das strenge  
Verbot der Einfuhr gleichartiger Stoffe existiren; die Wollenma-  
nufakturen liefern die verschiedenen Arten der Serapen und Bett-  
und Pferdebeden in nicht unbedeutender Menge, und endlich  
häufig selbst vorzüglicher Qualität, aber zu mehr als doppelt so hohem  
Preise, als sie in Europa kosten würden. Doch ist es nicht  
nötig, die Industrie dort zu heben oder wohl gar zu erz-  
wingen zu wollen; denn das Land, durch seine geographische Lage,  
durch die Natur seines Bodens, sein Klima und die Art der  
seiner Bewohner auf Bergbau und Ackerbau angelegt, ist unter  
anderer Verwaltung mehr als hinlängliche Mittel zur Ver-  
haftung des Austauschs von Bedürfnissen an Manufaktur-  
waaren.

Die Regierungsform ist die demokratische repräsentative  
Föderal-Republick. Die Souveränität beruht auf dem Volke. Die  
Gewalt der gesetzgebenden, vollziehenden und richterlichen Gewalt  
ruht in einem allgemeinen, aus 2 Kammern, einer aus 22 De-  
putirten und des Senats, zusammengesetzten Congresse, die voll-  
ziehende in einem Präsidenten auf 4 Jahre gewählt, welchen der  
Vice-Präsident in allen vorkommenden Fällen physischer oder mo-  
ralischer Verhinderung zu ersetzen hat; die richterliche in einem  
obersten Gerichtshofe, den Bezirks-Tribunalen und den Distrikts-  
gerichten. Gegenwärtig zerfällt die mexikanische Confederation in  
21 Staaten, deren jeder einzelne in ähnlicher Weise, wie in der  
Union, seine eigene Regierung und seine besondern 3 Gewalten,  
gesetzgebende, vollziehende und richterliche hat, die Bundesmacht  
von Mexiko, der als Obere der obersten Gewalten der Confedera-  
tion dient und durch einen besondern Gouverneur verwaltet wird,  
und drei 3 Territorien, nämlich Provinzen, welche keine unabhän-  
gige innere Verwaltung besitzen und zum Vortheile der Confedera-  
tion verwaltet werden.

Trotzdem nun, daß Mexiko einen höchst fruchtbaren Boden,  
herrliches Klima, die ergiebigsten Bergwerke besitzt und Republick  
ist, müssen wir doch unsern deutschen Landsleuten besonders aber  
den T. ostanten, von der Einwanderung in dieses Land einst ab-  
rathen, denn

1) fehlen der Constitutionalkette, die bei den ersten Völkern mit  
der nordamerikanischen große Ähnlichkeit hat, das Rechte

Stamm- und Wahlrecht, Geschworenengerichte, Defensivkraft der Gerechtigkeit, Pflege, und Religion, und Gewissensfreiheit. Die römisch-katholische Religion ist und bleibt Staatsreligion; der Aultus aller andern Religionen ist verboten. Der Grund davon liegt theils in der früheren Unterwerfung Mexiko's unter die bloßtesten Nation des Erdens, theils aber auch, wie ein Schriftsteller in neuester Zeit ganz richtig bemerkt, in dem für die mexikanische Revolution charakteristischen Umstande, daß der Aufstand zuerst ganz eigentlich von der Kirche, der Geistlichkeit ausging, durch Geistliche geleitet und mit Hilfe geistlichen Einflusses durchgeführt werden. Zwar sind bereits Anträge auf formelle Einführung religiöser Duldung vielfach gemacht worden, und auch Schritte darüber erschienen, allein bis jetzt ohne Erfolg, und auch in Zukunft werden solche Bestrebungen erfolglos bleiben, so lange Mexiko als eigene Confederation besteht. Das Volk ist zu unwissend und die Macht der Geistlichkeit zu groß. Nur dann wird es anders, wenn Nordamerikanismus über Mexikanismus gesiegt hat, was in kürzerer Zeit, als Mancher glaubt, eintreten wird.

2) Ist der beständigen innern Unruhen wegen weder Person noch Eigenthum gesichert. Uebrigens hegen die Mexikaner einen blinden Haß gegen die Ausländer, der, wenn auch seit 10 Jahren etwas gemildert, immer groß genug ist, um den Einwanderern den Aufenthalt höchst unangenehm zu machen.

3) Ist das reiche Land das ärmste auf Erden hinsichtlich seiner Finanzen. Der Staatsschatz ist leer und kein Mexikaner kennt das Mittel, ihn zu füllen. Die einheimische Schuld beträgt 30,274,000 Piaßter (151,370,000 Fres.), die auswärtige an 23. Okt. 1850 10,241,850 Pfund Sterling (256,031,250 Fres.), zusammen 407,401,250 Fres. Die mexikanischen Gläubiger sind im Besitze von zwei Dritttheilen der öffentlichen Einkünfte, und mit dem übrigen letzten Dritttheile kann die Regierung nicht einmal die Hälfte der Ausgaben ihres Budgets bestreiten. Mexiko ist wie die Türkei, an einem der kritischen Zeitpunkte seiner Geschichte angekommen.

Des großen Mangels an guten Verbindungsstraßen, so wie der Schwierigkeit, solche herzustellen, besonders wegen der Finanzlage und bezüglich der Wasserverbindungen wegen anderer Naturhindernisse wollen wir hier nur flüchtig gedenken. Noch einmal wir warnen unsere deutschen Landsleute freundlichst, nach den Vereinigten Staaten Mexiko's auszuwandern, ehe das Sternenbanner über diesem Lande weht.

cht, Geschworenengerichte, Defensivrechtspflege, und Religionsfreiheit. Die römisch-katholische Staatsreligion; der Kultus aller Abkömmlinge. Der Grund davon liegt theils in der Verfassung Mexiko's unter die bloßeste, theils aber auch, wie ein Schriftsteller richtig bemerkt, in dem für die charakteristischen Umstände, daß der Staat eigentlich von der Kirche, der Geistlichkeit geleitet und mit Hilfe geistlicher Führer verhehrt wird. Zwar sind bereits Aushebungen religiöser Duldung vielfach gemacht worden, doch erschienen, allein und auch in Zukunft werden solche Verfügungen, so lange Mexiko als eigene Sache betrachtet wird, nur dann, wenn der Mexikanismus gesiegt hat, was in nächster Zukunft eintreten wird. Die Unruhen wegen weder Person noch Ueberzeugung haben die Mexikaner einen großen Theil der Ausländer, der, wenn auch seit 1847 immer groß genug ist, um den Ginzhalt höchst unangenehm zu machen. Das Land ist für den Handel hinsichtlich seiner Erzeugnisse leer und kein Mexikaner kennt die Bedürfnisse der Fremden. Die einheimische Schuld beträgt 151,370,000 Fres., die auswärtige an 11,650 Pfund Sterling (256,031,250 Fres.). Die mexikanische Bilanz von zwei Dritttheilen der öffentlichen Einnahmen, die übrigen letzten Dritttheile kann die Hälfte der Ausgaben ihres Budgets decken, wie die Türkei, an einem der kritischen Momente angekommen. Die Verbindungen sind an guten Verbindungsstraßen, so wie die Eisenbahnen, besonders wegen der Finanzverbindungen wegen anderer Natur nur flüchtig gebildet. Noch einmal die deutschen Landleute freundlich, Staaten Mexiko's auszuwandern, aber über diesem Lande wehrt.

## 2. Der Staat oder die Republik Guatemala.

Der Staat Guatemala, der bedeutendste der mittel-amerikanischen Staaten, liegt zwischen 13° 13' und 18° 10' n. Br., wird im Norden von Yucatan und der britischen Kolonie Belize, im Osten vom karibischen Meere, Honduras und San Salvador, im Süden vom Austral-Ozean, und im Westen von Chiapa begrenzt, hat einen Flächeninhalt von 2295 (nach Gálvez von 8541) deutschen □ Meilen, und umfaßt eine Bevölkerung von 728,500 nach Andern etwa 600,000 Seelen, von denen 75 Prozent der indigenen, 3 der weißen, 0,1 der afrikanischen und 16,8 Prozent der gemischten Race angehören. Auf eine Person kommen in runder Summe ungefähr 76 preussische Morgen, und kaum 1 Bachtel des Landes ist unter Kultur gelegt. Die Bevölkerung im Allgemeinen ist in Trägheit, Stumpfheit, Unwissenheit und Aengstlichkeit, was dem mit der Geschichte dieses Staates Vertrauten nicht auffallend ist. Nach dem Annuaire des Deux Mondes vom Jahr 1850 ist die geistige Bewegung dort so gut wie Null, da ihr die Verschlepptheit der Kosten, welche die Bevölkerung ausmachen, große Hindernisse in den Weg legt. Die Unwissenheit, in welcher man die untern Klassen erhalten hat, ist in einem Fanatismus ausgeartet, den wieder auszuräumen es schwer halten wird, und dessen die Zeit allem Herr werden kann. Vorthellhaft zeichnen sich die sogenannten lateinischen Indianer (Ladinos) aus, welche angefehdet sind. Die Sitten dieser Indianer, unter denen es große Grundbesitzer giebt, die unter der vorigen Regierung alle Auszeichnungen des castilischen Adels genossen und den Titel von Königen führten, sind musterhaft, und viel versprechend ist die Saftmuth, der Fleiß und die Kinderliebe der verschiedenen Stämme, welche jetzt als Bürger des freien Staates, mit gleichen Rechten wie die Weißen, ein großes Gewicht in die politische Waage legen. Sie erziehen ihre Kinder mit äußerster Sorgfalt, leben sehr einfach und behaupten den Ruhm, der ehrenwertheste Theil der Bevölkerung zu seyn. Sie sind zudem wißbegierig, und keineswegs abgeneigt, bedeutende Fortschritte in der Kultur zu machen. Sie lieben die Weißen, die sich an ihnen niemals so sehr, wie in andern Theilen Amerikas veründigt haben, begünstigen die Ansiedlungen der Weißen im Lande außerordentlich, und bewiesen durch Abtretung des Distrikts Santo Thomas, wie Ernst es ihnen ist, die Kultur ihres Landes zu heben, das von der Natur schon dazu berufen scheint, einst, wenn ein Kanal mittelst des Nicaragua das atlantische Meer mit dem Australocean verbindet, oder eine Eisenbahn

beide Ufer vereinigen wird, der Mittelpunkt des Welt Handels zu werden.

Der Hauptabhängzug der Andenkette schlingt sich durch Guatemala, erreicht eine Höhe von 9000—10,000 Fuß und löst Nebenzweige aus, welche nach nördlicher, südlicher und südöstlicher Richtung durch das Land gehen, und demselben bald als große Hochebenen, bald als tiefe Thäler mit steilen Abhängen einen höchst interessanten Charakter geben. Die Vulkane Guatemala's gehören nur dem Hauptstamme der Anden zu. Kein Zweig der nach dem atlantischen Meere hingehenden Gebirge hat einen Vulkan aufzuweisen, und die Katastrophen, welche zuweilen in Central-Amerika durch die Vulkane veranlaßt worden sind, haben nur schwache Stöße nach dem atlantischen Meere verfahren lassen, nie aber ein Erdbeben dort veranlaßt. Die geologische Beschaffenheit des Landes ist im Allgemeinen ziemlich bestimmt ausgedrückt worden. Der Abfall der Anden nach dem stillen Meere, sowie die Anden selbst, sind vulkanischen Ursprungs. Von 14° bis 16° n. Br. sind nach dem stillen Meere zu, vulkanische Formationen vorherrschend. Lagen von Lava bedecken den Boden, und lassen große Becken erkennen, die von 300 bis 1500 Fuß hoch liegen. Die Gebirge, welche ihren Abfall nach dem atlantischen Ozean zu haben, bestehen theils aus Granit und Urgebirgsschichten, theils aus Kalk, und halb aus Schieferformationen, mit Lagen von angeschwemmtem Erdreich verbunden. Der Boden ist fast überall mit starken Lagen zerstreuter Vegetabilien bedeckt; die Schluchten enthalten Thongrund, der, von dem Regen abgspült, die tiefer liegenden Länder mit fruchtbarem Erdreich mengt. Kleine Seen und Flüsse durchschneiden das Land nach allen Richtungen; Niederungen dehnen sich längs denselben und der Küste aus, eigentliche Moräste finden sich aber nicht vor, und nur ein schmaler Streifen, mit dichtem Mangrogebüsch bedeckter Gesüßboden gleicht den Djungeln Ostindiens, und ist eben so ungesund wie diese. Das Klima ist nach den verschiedenen Lagen wohl zu unterscheiden: die nördliche Region, das Land an der karaischen Meere, und das Hochland ist fast jeder Konstitution zuträglich, sobald man der Landesitte gemäß lebt, und weder Kost noch Bergnügen europäisch genießt, die Kräfte europäisch oder deutsch nützt, d. h. übernützt will. Die südliche Region, der Abfall der Anden nach dem Austral-Ozean, ist heißer und ungesunder. Gewöhnlich werden zwei Jahreszeiten, die Regenzeit und die trockene Jahreszeit, die sogenannten Sommer und Winter, angenommen. Sie sind sich indessen nie gleich: wässchen der trockenen Zeit und der ununterbrochenen Regenzeit sind zwei Uebergangsepochen von zwei bis drei Monaten, und außerdem son-

ber, der Mittelpunkt des Welt Handels zu  
 der Andenkette schlingt sich durch Gua-  
 te von 9000—10,000 Fuß und kößt Re-  
 nach nördlicher, südlicher und südöstlicher  
 ab gehen, und demselben bald als große  
 e Thäler mit steilen Abhängen einen höchst  
 eben. Die Vulkane Guatemalas gehören  
 er Anden zu. Kein Zweig der nach dem  
 lebenden Gebirge hat einen Vulkan aufzu-  
 wachen, welche zuweilen in Central-Amerika  
 nlast worden sind, haben nur schwache  
 chen Meere verspüren lassen, nie aber ein  
 . Die geologische Beschaffenheit des Lan-  
 demlich bestimmt ausgebrückt worden. Der  
 dem stillen Meere, sowie die Anden selbst,  
 ngs. Von 14° bis 16° n. Br. sind nach  
 vulkanische Formationen vorherrschend. La-  
 den Boden, und lassen große Becken er-  
 1500 Fuß hoch liegen. Die Gebirge, wel-  
 am atlantischen Ocean zu haben, bestehen  
 Urgebirgsgebirgen, theils aus Kalk, und  
 tionen, mit Lagen von angeschwemmtem  
 er Boden ist fast überall mit starken Lagen  
 bedt; die Schluchten enthalten Thongrund,  
 abgepöhl, die tiefer liegenden Länder mit  
 ngt. Kleine Seen und Flüsse durchschnei-  
 len Richtungen; Niederungen dehnen sich  
 Küste aus, eigentliche Moräste finden sich  
 ein schmaler Streifen, mit dichtem Man-  
 sboden gleicht den Djungeln Ostindiens,  
 wie diese. Das Klima ist nach den ver-  
 n unterscheiden; die nördliche Region, das  
 leere, und das Hochland ist fast jeder Kon-  
 ld man der Landessttte gemäß lebt, und  
 tigen europäisch genießen, die Kräfte europ-  
 n, d. h. übermühen will. Die südliche Re-  
 inden nach dem Austral-Ocean, ist heißer  
 nlich werden zwei Jahreszeiten, die Re-  
 Jahreszeit, die sogenannten Sommer und  
 Sie sind sich indessen nie gleich: wöschien  
 der ununterbrochenen Regenzeit sind zwei  
 wet bis drei Monaten, und außerdem lau-

gen die Veränderungen der Jahreszeiten in den verschiedenen  
 Theilen des Landes weder zu derselben Zeit an, noch sind sie von  
 gleicher Dauer. An der Nordseite ist die beständige Trockenzeit  
 im Februar, März und April. Die stärkste Hitze, die wir in  
 Deutschland haben, den Sommer von 1842 angenommen, ist un-  
 gefähr mit der dortigen Temperatur zu vergleichen. Ohne irgend  
 eine Unbequemlichkeit spürt man in dieser Zeit schon um 6 Uhr  
 des Morgens die Wärme, sie wird fühlbarer gegen 8 und 9 Uhr,  
 und ist bis Nachmittag 3 Uhr am stärksten. Jedoch selbst bei ei-  
 nem Maximum von 23 bis 26° R. ist die Hitze erträglich, als  
 bei uns in heißen Sommertagen, weil gewöhnlich an der Küste die  
 Luft durch den regelmäßig wechselnden Land- und Seewind erfrischt  
 wird, von denen ersterer des Nachts, letzterer am Tage weht. Die  
 Regenzeit umfaßt die Monate Juli, August und September, und  
 die mittlere Wärme ist in dieser Zeit 16°. Bis 11 Uhr Vormit-  
 tags sind die Morgen schön, mit Unterbrechung regnet es dann  
 zuweilen bis nach Mitternacht, und sind diese Regen auch stärker,  
 wie gewöhnlich in Europa, so sind sie doch warm und angenehmer,  
 weil der Temperaturwechsel dabei nicht so auffallend ist. Zwischen  
 diesen beiden beständigen Jahreszeiten, in der sogenannten Ueber-  
 gangsepoche, wechseln die Regen mit den schönen Tagen, und die  
 Temperatur nähert sich mehr oder weniger einer der beiden Perio-  
 den. Auf dem Platzen von Guatemala und in dem Innern des  
 Landes nimmt man 17° als den mittleren Thermometerstand an.  
 Der Wind weht in der trockenen Jahreszeit fast immer Nord, so  
 daß dieses Klima, verglichen mit dem an der Küste, wo die mitt-  
 lere Wärme in dieser Zeit 20° ist, von den Bewohnern des Lan-  
 des für kalt gehalten wird. — Wenn der Europäer im Anfange  
 seines Hierseins etwas Vorsicht gebraucht, sich nicht so angestrengt  
 der Arbeit hingibt, ohne gerade die Sonne zu scheuen, sich versel-  
 ben nicht unnütz im bloßen Kopfe aussetzt, seine Kleidung gewö-  
 hnlich einrichtet, die Arbeit nach der Tageszeit regelt, überhaupt  
 sich nach und nach die Gebräuche und Lebensweise des Landes an-  
 eignet; so wird er ungeduldet des heißen Klima sich lei, allmäh-  
 lichen, und eben so viel, wo nicht mehr, als die Eingebornen ar-  
 beiten können. Es ist überhaupt thöricht, das Klima eines Landes  
 und dessen Fruchtbarkeit nach der höhern oder niedern geogr. Br.,  
 ohne Berücksichtigung der verschiedenartigen Oblebung der Küsten, Bland-  
 streiche, Klüften der Gebirgszüge, der Verschiedenheit des Bo-  
 dens und anderer Lokalarfachen, beurtheilen; deshalb ein Land ver-  
 werfen, aber eben auch so unrecht, in einem Lande mit Tropen-  
 Klima, gleich von vorn herein den Anbau von Kolonialwaaren mit  
 mittelamerikanischen Küstebledern erzwingen zu wollen, wo lobende

Beschäftigungen h'änglich vorhanden sind, durch welche Kolonisten, ohne Nachtheil für ihre Gesundheit, allmählig sich einbüßern, durchaus sich akklimatisiren können. Im Allgemeinen ist die Zahl der Krankheiten in Guatemala weit geringer, als bei uns, und was auch die Ursache davon seyn mag, es ist dies eine Thatfache, die von allen Spanischen Aerzten bestätigt wird. Diejenigen Krankheiten, welche der Unterdrückung der Hautthätigkeit zugeschrieben werden müssen, sind dort beinahe unbekannt. An der Nord- und Südseite transpirirt man auch bei der geringsten Bewegung, zu gewissen Stunden des Tages selbst beim Nichtsthun; dies hat indessen wenig auf sich, weil man die Abwechselung der Luft kaum gewahr wird, und zwischen der Temperatur der Tage und Nächte kein so auffallender Unterschied bemerkbar wird, wie in Mitteleuropa. Die Eingebornen, die sich mit Tragen der schwersten Lasten befassen, nehmen sich fast gar nicht in Acht; mehr oder weniger erholt ruhen sie aus, wo sie hinkommen, ohne Rücksicht auf den Ort; sie suchen vielmehr die kühlsten und frischesten Stellen; um sich hinzulegen und zu schlafen, was ein Europäer nicht ungekräftet wagen dürfte; aber die Wärme ist überall so durchdringend, daß dem Eingebornen oder akklimatisirten Ausländer dieses nicht schadet. An Schnupfen, Rheumatismus, Brustleiden leiden die Einwohner selten; Apoplexie ist ebenfalls seltener als in Europa, und das gelbe Fieber, welches in verschiedenen Orten der Vereinigten Staaten, auf Westindien und in Mexiko jährlich wiederkehrt, besonders aber dem Europäer, der zum ersten Male in tropische Länder kommt, so gefährlich wird, ist in Guatemala völlig unbekannt. Zwischen Welthe, wo von Zeit zu Zeit Wechselfieber herrschen, Masal und andern Orten Guatemalas, besteht eine fortwährende Verbindung mit der Savanna, die selbst dann, wenn dort das gelbe Fieber grassirt, nicht unterbrochen wird, und noch nie ist die Krankheit mit herüber gebracht worden, ohgleich nicht die geringsten Vorsichtsmaßregeln angewendet werden. Dagegen finden sich hier, wie überall, Krankheiten, die mehr oder weniger der ungesunden und schlechten Lebensweise zugeschrieben werden müssen, und die Zahl dieser ist nicht gering. Von allen, am häufigsten vorkommenden Krankheiten ist aber das Wechselfieber zu erwähnen, das hier und da unter den eingewanderten Europäern, namentlich aber bei denen herrscht, die sich an den Ufern der Flüsse, und in Niederungen, mit der Urbarmachung des Bodens, beschäftigen. Es ist indessen niemals epidemisch, and bei Aufmerksamkeit leicht zu heilen. Wo man auch immer, selbst in Europa, sich mit Urbarmachung neuer Länderen beschäftigt, sind derartige Fieber nichts seltenes und man thut Unrecht, wenn man dies dem Lande allein

vorhanden sind, durch welche Koloni-  
Gesundheit, allmählig sich einbüßern,  
können. Im Allgemeinen ist die Zahl  
da weit geringer, als bei uns, und was  
mag, es ist dies eine Thatsache, die  
befähigt wird. Diejenigen Krankheiten  
der Hautthätigkeit zugeschrieben wer-  
den unbekannt. In der Nord- und Süd-  
bei der geringsten Bewegung, zu ge-  
selbst beim Nächstigen, wird hat in-  
man die Abwechselung der Luft kann  
der Temperatur der Tage und Nächte  
lieb bemerkbar wird, wie in Mitteleu-  
e sich mit Fragen der schwersten Gasen  
at nicht in Acht; mehr oder weniger  
sie hinkommen, ohne Rücksicht auf den  
die kühlsten und frischesten Stellen, un-  
ten, was ein Europäer nicht ungekräft  
arme ist überall so durchdringend, daß  
matifirten Ausländer dieses nicht scha-  
tismus, Brustschmerzen leiden die Einwoh-  
enfalls seltener als in Europa, und das  
schiedenen Orten der Vereinigten Staa-  
Mexico jährlich wiederkehrt, besonders  
zum ersten Male in tropische Länder  
ist in Guatemala völlig unbekannt.  
Zeit zu Zeit Wechselfieber herrschen,  
Guatemala's, besteht eine fortwährende  
ma, die selbst dann, wenn hiebt das  
unterbrochen wird, und noch nie ist die  
acht worden, obgleich nicht die gering-  
gewendet werden. Dagegen finden sich  
en, die mehr aber weniger der ungere-  
weise zugeschrieben werden müssen, und  
verliert. Von allen, am häufigsten vor-  
aber das Wechselfieber zu erwähnen,  
eingewanderten Europäern, namentlich  
sich an den Ufern der Flüsse, und in  
rmachung des Bodens beschäftigen. Es  
sch, und bei Aufmerksamkeit leicht zu  
er, selbst in Europa, sich mit Unbar-  
beschäftigt, sind derartige Fieber nichts  
cht, wenn man dies dem Lande allein

zuschreibt, da es doch vielmehr Folge der Arbeit selbst ist. Ist  
der Boden erst einmal urbar, dann läßt die weite Kultur besitz-  
den keinen Nachtheil für die Gesundheit befürchten, und überhaupt  
bedarf derselbe alsdann einer weit geringeren Arbeit, als in Eu-  
ropa. — Die Einwohner sind von starker Konstitution, heitern Tem-  
peraments, und ihr Aeußeres läßt hinlänglich schließen, daß sie  
sich durchweg einer guten Gesundheit erfreuen, was besser für die  
Vortrefflichkeit des Klima spricht, als die Hinweisungen auf die  
geographische Breite eines Landstriches, mit welchen die Hitze  
tropischer Anstedenungen die Wasse zu fürchten machen wollen;  
obgleich auch die gesellschaftliche Auswanderung nach jenen  
Ländern, mit Weibern und Kindern, abzuathen würde, wenn nicht  
vorher schon alle nöthigen Vorsichtsmaßregeln getroffen seyn sollten.  
An wilden Thieren ist Guatemala noch reich: amerikanische  
Löwen oder Jaguare, Puma's, Ocelots, amerikanische Tiger, Pan-  
ther, wilde Hapen sind in den Wäldungen in nicht unbedeutender  
Zahl zu finden; der Kayr, der größte Wersfänger Mittel-Amerika's,  
durchstreift die mit dichten Wald bedeckten Ueberungen, und das  
Beccary-Schwein zeigt sich in starken Rudeln, wofür aber nicht ge-  
fürchtet, vielmehr dessen Nähe gewünscht, da es die mehr zu fürch-  
tenden Schlangen, Eidechsen und Eiden vertilgt, die in großer  
Menge und in verschiedenen Geschlechtern vorkommen. Eynnen,  
Ameisen, Sandflöhe und Musquitos kommen stellenweise, nament-  
lich letztere in wolkähnlichen Hagen, vor, und in fast allen Klüs-  
sen und Lagunen haust der gefährliche Alligator, der auch in den  
südlichen Theilen der Vereinigten Staaten gefunden wird.  
Die Fruchtbarkeit des Bodens ist außerordentlich, und es  
scheint für den fast ungläublich, der sie nicht aus eigener Anschau-  
ung wahrgenommen. Schon seit drei Jahrhunderten wird der Bo-  
den in Guatemala kultivirt, und dennoch scheint er Betrage noch  
im Urzustande zu seyn. Das Wachsthum der Bäume ist von so  
außerordentlicher Art, wie man dasselbe nicht leicht anderswo an-  
trifft. Die Wäldungen durch Unterholz, Planen und andern  
Schlingpflanzen, die schwer zu vertilgen sind, fast undurchdringlich  
gemacht, sind schwierig zu roden, der an der Küste und Flüßen ge-  
legene Boden dagegen leichter zu kultiviren. Man kennt weder  
Pflug, noch Egge, ja kaum Spaten und Hacke, und die Eingebor-  
nen betreiben das ganze Geschäft des Landbaues mit einer Art  
Stirrsänger, Mä etre genannt, dessen Klinge breit ist, und die  
Gehalt eines Fackelmessers, mit dem Griff eines gewöhnlichen  
Küchenmessers hat. Dieses Instrument dient ihnen zu Allem; sie  
hauen Holz damit, schlagen Zweige, und kleinere Bäume damit



ab, bearbeiten und reinigen den Boden, sowie sie zugleich ihr Getraide damit abmähen; bewegen es zu allerhand häuslichem Gebrauch, und tragen es daher beständig an ihrer Seite. Eine Landwirtschaft in Guatemala hat nicht die geringste Ähnlichkeit mit einer Europäischen. Man findet keine Ställe, und eben so wenig hat man große Scheunen nöthig. Das Vieh ist nach unsern Begriffen schlecht, erfüllt indessen den wirtschaftlichen Zweck; es ist nicht theuer und im Uebersuß vorhanden, hat seine vollkommene Freiheit, und weidet oft in ziemlicher Entfernung von den Wohnungen, wo es reichliche Nahrung findet. Nur einige Besitzer halten es während der Nacht in einer Art Fenne oder Abschlag eingeschlossen. — Es ist unmöglich, die Fruchtbarkeit des Bodens, die Größe und Schönheit der Bäume, die Ueppigkeit aller Pflanzen zu beschreiben; jedes künstliche Mittel, diese zu erhöhen, wäre unnütz seyn. Die Mannigfaltigkeit ist so groß, daß der Raum nicht gestattet, sie alle aufzuzählen. Am häufigsten werden angehört: der Mais, der mehr als hundertfältig trägt, und dessen Kultur wenig Sorgfalt und Kosten erfordert; die Banane, die wahre Brodfrucht Mittel-Amerika's, deren Wichtigkeit und Werth man erst dort erkennen lernt. Die Anlage einer Bananen-Pflanzung ist außerordentlich leicht, man braucht nur die Wurzelstöcklinge des 10—15 Fuß hohen, schiffartigen Baumes abzuschneiden und zu verpflanzen; in 18 Monaten hat derselbe seine Größe erreicht; im 10. Monate beginnt er bereits seinen Fruchtsengel, Regime genannt, zu entwickeln, an welchem traubenartig, je nach der Fruchtbarkeit des Bodens, 50—100 gurkenförmige Früchte von 6—10 Zoll Länge hängen, die unreif abgenommen, in Asche oder dem Ofen gebacken, oder wie Kartoffeln im Wasser gekocht und so wie Brod gegessen werden; eine kleinere, nie über 8 Zoll lange Art läßt man am Baume reifen, um sie roh verspeisen zu können, wo sie saftig, süß und angenehm schmecken. Eine Pflanzung, einmal eingerichtet, geht von selbst fort, da neue Spößlinge aus der Wurzel schlagen und man nur den alten Stamm, wenn er Früchte getragen, umzuschneiden braucht. Der Anstler, welcher eine solche Plantage eingerichtet und sein Raisfah bestellt hat, ist als wohlhabend zu betrachten; die Einkünfte seiner Familie ist gesichert, und er kann dann ohne Sorge sich der Anlage von ausgedehnteren Pflanzungen hingeben, während er die fast mühelose Unterhaltung seiner der Frau und den Kindern überlassen kann. — Der Manioc, ein holziger markiger Strauch, dessen Wurzel zu Mehl verarbeitet, das Cassave-Brod liefert; die Anpflanzung geschieht durch Spößlinge, die in gereinigtem Erdboden gepflanzt werden; — die Kartoffel, deren Anbau wenig Sorgfalt erfor-

den Boden, sowie sie zugleich ihr Ge-  
hen es in allerhand häuslichen Ge-  
rät bekändig an ihrer Seite. Eine  
ta hat nicht die geringste Nebligkeit  
an findet keine Stelle, und eben so  
neuen nöthig. Das Vieh ist nach un-  
t in dessen den wirtschaftlichen Zweck;  
Ueberfluß vorhanden, hat keine vollkom-  
oft in ziemlicher Entfernung von den  
Nahrung findet. Nur einige Besäher  
cht in einer Art Fische oder Fischfang  
möglich, die Fruchtbarkeit des Bodens,  
der Bäume, die Ueppigkeit aller Pflanz-  
nsthliche Mittel, diese zu erhöhen, würde  
sattigkeit ist so groß, daß der Raum  
genügen. Am häufigsten werden ange-  
hr als hundertfältig trägt, und dessen  
d Kosten erfordert; die Vanane, die  
merika's, deren Wichtigkeit und Werth  
ht. Die Anlage einer Vananen-Pflanz-  
man braucht nur die Wurzelstöck-  
hen, schlüpfartigen Baumes abzutreiben  
Monaten hat derselbe seine Größe er-  
innt er bereits seinen Fruchtstengel, Ne-  
eln, an welchem traubenartig, je nach  
ens, 50—100 gutenförmige Früchte  
igen, die unreif abgenommen, in Asche  
der wie Kartoffeln in Wasser gekocht  
werden; ohne kleinere, nie über 6 Zoll  
aume reifen, um sie roh verschlucken zu  
und angenehm schmecken. Eine Pflanz-  
cht von selbst fort, da neue Spößlinge  
nd man nur den alten Stamm, wenn  
schneiden braucht. Der Anseher, wel-  
eingerichtet und sein Matsfeld bestellt  
betrad, die Gistern seiner Familie  
dann ohne Sorge sich der Anlage von  
hingeben, während er die fast mäh-  
Frau und den Kindern überlassen kann.  
lger märtiger Strauch, dessen Wurzel,  
Saffave-Brod liefert; die Anpflanzung  
die in gereinigtem Erdboden gepflanzt  
, deren Anbau wenig Sorgfalt erfor-

dert, die aber auch weniger gut und mehrerlei, als in Europa  
wird. — die Batate oder süße Kartoffel, die der vorigen vor-  
zuziehen ist; — der Reis, und zwar der Bergreis, der am besten  
an nicht zu hoch gelagerten Abhängen gedeiht, wo man ihn in bei-  
den Jahreszeiten gewinnt; europäische Getreidearten gedeihen auf  
allen Hochebenen über 6000', unter dieser Höhe aber schlechten sie  
nur ins Stroh und liefern wenig Ernter. Eben daselbst findet  
man auch europäische Obstarten, doch von geringerer Güte; in  
den Niederungen gedeihen dieselben aber gar nicht. Dagegen  
findet man einen ungeheuren Ueberfluß von Drachen, Pomel-  
musen, Mangräs, Sapabillen, Limonen, Quaven und andern Lan-  
desfrüchten, die ohne alle Kultur wild aufwachsen. Ananas ist  
allgemein und ebenso Cocosnüsse und andere Palmenarten. Von  
Kolonialwaaren erzeugt das Land: Indigo, der allgemein für den  
besten gehalten wird; Cacao, der in den Waldungen wild wächst,  
gewöhnlich aber in Pflanzungen gezogen wird und vier bis fünf  
Jahre braucht, ehe er ununterbrochen trägt; Kaffee, dessen An-  
bau wenig Mühe verursacht; Baumwolle, deren Kultur fast  
durchaus in den Händen der Indianer liegt; Tabak, von dersel-  
ben Güte, wie der in der Havana; den Cochillen-Cactus,  
dessen Bewohner, die Cochille, ein Hauptgegenstand des Handels  
von Guatimala ist, und dessen Anbau und Pflege, so wie die des  
Maulbeerbaums und die Seidenzucht, eine Beschäftigung  
für Weiber und Kinder ist; die Vanille, die in großem Ueber-  
flusse in den Waldungen vorkommt, deren Anbau man bis jetzt  
jedoch noch keine Aufmerksamkeit widmete; Flachs und Hanf, wel-  
che wild wachsen, denen man aber, der Baumwolle wegen, keinen  
Werth beilegt.

Die Waldungen haben einen außerordentlichen Reichthum  
von Holzarten für Tischler, Ebenisten, Färber und zum Schiffbau  
aufzuweisen. Die Mora, Mabre de Cacao, Quebracho u. a. zeich-  
nen sich durch ihre starken Dimensionen und ihre Härte aus, und  
liefern herrliches Bauholz. Der Caoba oder eigentliche Mahagoni,  
die Cedre, Ronson, Fumero, Grenadille, Meloncillo, Pie de Cabre,  
Macasolote oder Eisenholz, und der Quita-Calefones sind zur An-  
fertigung Kistlicher Meubels u. vorzüglich geeignet; Blaus und  
Gelbholz, Mahagoni und Cedernholz werden zur Ausfuhr ge-  
schlagen; Eichen, Fichten und Tannen bis jetzt aber kaum beach-  
tet. Die Waldungen liefern ferner eine reiche Ausbeute an me-  
dicinischen Pflanzen, Gummen aller Art, Balsame, Drogen, und  
den Caout-houc, welcher letzterer Schiffsladungsweise gewonnen wer-  
den könnte.

Trotz dieser Fruchtbarkeit des auf Pedaner wartenden Bodens und der Bereitwilligkeit des Gouvernements, Ansiedler, besonders deutsche, aufzunehmen, müssen wir unsern deutschen Landsleuten, vor Allem, den Nichtarbeitslenten, abräthen, in diesen Staat einzuwandern, und zwar aus folgenden Gründen: 1) weil trotz der Diktatur des Westingenerals Carrera die Ruhe weder im Innern noch nach Außen so hergestellt ist, daß sie die nöthige persönliche Sicherheit gewährt und von Dauer zu sein verspricht; 2) weil die Urbarmachung des Bodens kaum zu bewältigende Schwierigkeiten darbietet und für Handwerker nichts oder wenig zu thun giebt, da die gold- und silberarmen, abnaekten Landesbewohner nichts oder wenig brauchen. Das vortige Land besteht fast durchaus aus Urwald, und diesen zu bewältigen, erfordert lange Zeit, thätige Arme und wenigstens so viele Geldmittel, um sich in der ersten Zeit die nöthigsten Lebensbedürfnisse anschaffen zu können. Die dichteste Waldung in Deutschland oder den Vereinigten Staaten giebt noch keine Idee von einem Urwald, in welchen Bäume von 140 — 160 Fuß Höhe und einem Durchmesser von 18 Fuß nichts seltenes sind; außerordentlich dicht und durch Planen oder Schlingflanzen zu einer fast undurchdringlichen Masse verwachsen, sind diese Waldungen schwer zugänglich, so daß man sich nur mit einem Machetto, einer Art Hirschfänger, in der Hand, jeden Fuß weit mühsam durchhauen muß. Außer diesen Planen, die oft in zwei Fuß hohen Stämmen viele Bäume so dicht, fast nehpattig umgeben, daß man den Baumsamm fast gar nicht mehr sehen kann, und beträchtliche Strecken weit von einem Baume zum andern fortklettern, sind die meisten Bäume noch mit Parasiten aller Art, mit Orchideen, kletternde Palmen, Farnkräutern u. fast zum Ertrüben überladen. Kein Sonnenlicht durchbringt das dicke Blätterdach; mit maßloser Verschwendung hat die Natur ihre Schöpfungskraft über diese Wäldermassen ausgegossen; vergebens sucht das Auge des Einwanderers die lieblichen Bekannten seiner fernem Heimath; die düstere Erde, der stillen Zeugen längstvergangener Tage, — die ernste Eiche, das Stambul gründlicher Gediegenheit, die behre Buche, die rauschend ihre Blätter im letzten Abendwinde regt, — kein Matt, keine Blume, kein Grasshalmen verbindet ihn mehr mit dem Lande seiner Kindheit; eine tiefenzäffe Ueppigkeit, die er in ihrem Reichthume nicht zu fassen vermag, wölbe Größe ist es, die in dieser Zone herrscht; fremd steht der Mensch in einer fremden Welt — staunend überrascht; — doch sein Herz selbst im Anmuth des väterländischen Lebens an alle Häuslichkeit gewöhnt, des Herzens Innenleben geht dahin. — es wird erdrückt von dieser riesigen, nicht zu überwältigenden Natur! — 3) Weil in der Constitution des

zeit des auf Pedaner wartenden Doret des Gouvernements, Ansiedler, denen müssen wir unsern deutschen Landeshauptkatholiken, abtraten, in diesen Staat folgenden Gründen: 1) weil trotz der als Carrera die Ruhe weder im Innern hergestellt ist, daß sie die nötige Verbindung von Dauer zu sein verspricht; 2) Wobens kaum zu bewältigende Schwierigkeiten nicht über wenig zu thun selbstbarmen, Abnaaden Landesbewohner Das dortige Land besteht fast ausschließlich zu bewältigen, erfordert lange Zeit, die so viele Geldmittel, um sich in der Lebensbedürfnisse anschaffen zu können. Deutschland oder den Vereinigten Staaten von einem Urwald, in welchen Bäume und einem Durchmesser von 18 Fuß ebenfalls dicht und durch Pflanzen oder unüberwindlichen Masse verwachsen, so zugänglich, so daß man sich nur mit Hirschfänger, in der Hand, jeden Fuß muß. Außer diesen Pflanzen, die oft in viele Bäume so dicht, fast nebartig umstammeln fast gar nicht mehr sehen kann, weit von einem Baume zum andern fortzudünnen noch mit Parasiten aller Art, mit den, Farnkräutern u. fast zum Gedrücken nicht durchdringt das dicke Blätterdach; hat die Natur ihre Schöpfungskraft ausgeschossen; vergebens sucht das Auge den Bekannten seiner fernern Heimat; den Zeugen längstvergangener Tage. — Die Natur ist gründlicher Gediegenheit, die hehre Mütter im letzten Abendwinde regt, — in Grassalmen verbindet ihn mehr mit eine riesenhafte Ueppigkeit, die er in fassen vermag, wilde Größe ist es, die und steht der Mensch in einer fremden — doch sein Herz selbst im Tumult des alle Häuslichkeit gewöhnt, die Herzens es wird erbrückt von dieser riesigen Natur! — 3) Weil in der Constitution des

Staates wie in den Mexikanischen, steht: Die römisch-katholische Kirche ist Staatsreligion, und das Volk zu bigot ist, um duldsam zu sein. Die Geschichte der verunglückten belagerten Colonie, von der belagerten Kolonisationsgesellschaft traurigen Kuba's gegründet, ist in der 6. Auflage dieses Handbuchs ausführlich beschrieben. Sie ist eine hellame Lebere Allen, die in Mittelamerika kolonisieren wollen.

**8. Die Republik Nicaragua.** Dieser Staat, von den Staaten Honduras, Salvador und Costa Rica eingeschlossen, grenzt im Westen an den Stillen Ocean, im Süden an Costa Rica, im Osten und Norden an Honduras; den atlantischen Ocean berührt er nur durch eine dreieckige Verengung, an deren Spitze sich der Hafen San Juan befindet, auf welchen aber England Anspruch macht, weil sie einen Theil des Musquito Königreichs bilde, dessen Beschützer es seit der Regierung Karls II. sei. Der Staat wird in acht Distrikte eingetheilt und hat auf einem Flächenraume von 3512  $\square$  Meilen eine Bevölkerung von etwa 350,000, nach Ballu nur 235,000 Einwohner. — Die gesetzgebende Gewalt ruht in einem Senate und einem Hause der Repräsentanten, die vollziehende in einem Präsidenten, und die richterliche in einem obersten Gerichtshofe und in Distriktsgerichten, die von diesem abhängig sind. Hilfsquellen sind Indigo, Cochenille, Farbe, und Ebenholz, und zur Zeit besonders Viehzucht. In allen Gegenden des Landes trifft man zahlreiche Heerden an, vorzüglich in dem Distrikte, welcher den Namen Chonobales führt und mehre 100  $\square$  Meilen groß sein mag; er enthält keine Städte und ist kaum mit einer zur Wartung der Heerden erforderlichen Menschenzahl besiedelt. Außer dem Vieh, das zum einheimischen Bedarfs der vollreichern Distrikte erforderlich ist, werden jährlich viele Tausend Stüde Rinder nach den Märkten von San Miguel im Staate Salvador getrieben, um diesen Staat und Quatemala mit Fleisch zu versorgen. — Die Regierung Nicaraguas begünstigt die Einwanderung auf jede Weise, sie verschenkt Land und schlicht sogar theilweise die Mittel zu seiner Bebauung vor, auch sind schon Deutsche eingewandert. Wir warnen aber, so lockend auch die Beschreibungen und Einladungen klingen mögen, da kein Jemand dorthin auszuwandern, er sei Landbauer oder Handwerker. Was die Urbarmachung des Landes betrifft, so gilt ganz dasselbe von Nicaragua, was wir von Guatemala gesagt haben. Sie ist fürchterlich schwer, und die Bebauung bleibt schwer, weil bei der großen Vegetation das Land in kurzer Zeit

welcher mit Naturum hervorgehoben ist; dabei ist die Arbeit sehr problematisch, weil der eingepreute Samen von den Ameisen, deren es dort Millionen gibt, zerstört wird; dazu die brennende Sonnehitze, die es dem Deutschen unendlich macht, im Freien zu arbeiten, der Mangel an Arbeitskräften und Transportmitteln, das den Deutschen nicht zusagende Klima, die Unzahl der Musquitos, die den Wäuden nicht schlafen lassen, und der Ameisen, gegen die man Speisen und Zucker nur durch Wasser schützen kann, der Ratten, Schlangen und Scorpionen, und der Charakter der Einwohner. Wer wollte nicht warnend vor Einwanderung in dieses Land seine Stimme erheben? Die Einwohner sollen der Civilisation unzugänglich sein, Faulheit und Feigheit, zu denen sich noch ein bedeutender Grad von Diebstahl gesellt, sollen die Hauptzüge ihres Charakters bilden. Ein Schande wird bei ihnen nicht unter die Verbrechen gerechnet. San Juan oder wie es jetzt heißt Oreytown, schreibt ein Reisender, ist keine Stadt, und viel weniger noch ein Dorf oder auch nur ein Flecken, es ist nur ein wahres Loch — aber auch nicht ein Kottienloch, sondern „ein Ameisen- und Schlangenloch“, denn es wimmelt da von diesen belästigenden und manchmal gefährlichen Gästen. Die Stadt hat nur 3 bis 400 Einwohner, von denen die Hälfte Eingeborene d. i. Mischlinge von indianischer und europäischer Abkunft sind. Alle Männer wie Weiber gehen im Naturzustande herum, was auf einen Fremden allerdings einen ganz eigenen Eindruck macht. Granada hat 7000 Einwohner, von denen ungefähr 3500 Indianer sind, die in den erbärmlichsten Barracken wohnen; die eigentliche Stadt besteht nur aus 4 Straßen. Wie viel für eine solche Bevölkerung Handwerker jeder Art zu thun haben, kann man sich leicht denken; selbst Schuhmacher und Gerber finden dort ihre Rechnung nicht. Auch ist der Lohn nicht bedeutend. In Granada erhält der Arbeiter pro Tag 2 Reales, der Zimmermann früher 4, bei dem Durchzug der Californer, der bald aufhören wird, 6 Reales bis 1 Dollar. Dabei sind die Lebensmittel theuer; schlechtes Rindfleisch das Pfund 1 Real, 1 Huhn 1 Dollar, 1 St. 1 Medio, 4 Bananen 1 Medio, 1 Pfund Kaffee 4 Reales, 3 Orangen 1 Medio u. Brod ist im Innern gar nicht zu haben; es ist weiter nichts zu bekommen, als Rindfleisch, Gemüse, Hülsen, Bohnen, Reis und fast des Brodes Meistekuchen. Der Indianer kann bei dem schlechten Lohne und den theuren Lebensmitteln allerdings bestehen; denn er verrichtet in jenem brennenden Klima die schweren Arbeiten mit Leichtigkeit, braucht nur ein paar Bananen zu seiner Nahrung, eine Korbhütte mit Palmdach zur Wohnung und ein wenig Baumwollzeug zu seiner Kleidung; dabei kann aber kein Europäer bestehen. — Die Zwischigkeiten mit

ist: dabei ist die Aera sehr problematisch, da man von den Anwesen, deren es dort  
dazu die brennende Sonnenhitze, die es  
ist, im Freien zu arbeiten, der Mangel an  
ermitteln, das den Deutschen nicht zu  
der Miasmen, die den Arbeitern nicht  
messen, gegen die man Speisen und  
tragen kann, der Ratten, Schlangen und  
der des Einwohner. Wer wollte nicht  
in dieses Land seine Stimme erheben?  
Civilisation unzugänglich sein, Fruchtbarkeit  
noch ein bedeutender Grab von Diebstahl  
ihres Charakters bilden: Blut  
unter die Verbrechen gerechnet. San  
ter Greytown, schreibt ein Reisender, ist  
noch ein Dorf oder auch nur ein  
des Koch — aber auch nicht ein Ratten-  
und Schlangenloch, denn es wohnen  
und manchmal gefährlichen Ab-  
3 bis 400 Einwohner, von denen die  
schlinge von indianischer und europäi-  
Männer wie Weiber gehen in Naturge-  
in Fremden allerdings einen ganz eigen-  
ade hat 7000 Einwohner, von denen  
nd, die in den erbärmlichsten Barracken  
ndt besteht nur aus 4 Straßen. Die  
ung Handwerker jeder Art zu thun ha-  
enten; selbst Schuhmacher und Gerber  
nicht. Auch ist der Lohn nicht beheu-  
der Arbeiter pro Tag 2 Reales, der  
dem Durchgang der Californier, der bald  
s 1 Dollar. Dabei sind die Lebens-  
nbfleisch das Pfund 1 Real, 1 Ouhn  
4 Bananen 1 Real, 1 Pfund Kaffee  
leben. Brod ist im Innern gar nicht  
chts zu bekommen, als Reisfleisch, Ge-  
und hat des Brodes Mäusen. Der  
ersten Lohne und den theuren Lebens-  
denn er verachtet in jenem brennen-  
betten mit Leichtigkeit, braucht nur ein  
ahrung, eine Rohrhitze mit Palmdach  
Samenwolle zu seiner Kleidung;  
der bestehen. — Die Zwistigkeiten mit

Salvador und Granada mögen aufhören, da Nicaragua jetzt mit  
diesen die alte aufgedachte Föderation wiederhergestellt hat, ob  
wer mag bestimmen, wie lange dies neue Verhältnis besteht und  
die Föderation dauert? Garantien für eine lange Zeit liegen  
nicht vor. Soll dort je kolonisiert werden, so lege man nur Kan-  
del-Kolonien, aber ja nicht Ackerbau-Kolonien an. **Die Republik Costa-Rica.**  
Das Gebiet der Republik Costa-Rica grenzt im Norden an  
das atlantische im Südwesten an das Stille Meer, im Osten an  
einem Punkte südlich von der Insel Goaba de Veragua an die  
carallische See und von diesem Punkte ab bildet die Grenze zwi-  
schen Costa-Rica und Neu-Granada eine gerade, zum Cap Verica  
gezogene Linie. Nördlich und westlich sind die Grenzen der Fluss  
San Juan und die Ufer des Nicaragua-Sees vom Fort San Car-  
los an bis zur Einmündung des La Flore und von dieser Einmün-  
dung an bis zu einer andern geraden Linie, welche den Abstand  
in der Richtung dieser Einmündung durchschneidet und die Schei-  
delinie zwischen Costa-Rica und Nicaragua bildet. Der Flächeninhalt  
beträgt 2240 Meilen und die Bevölkerung 100,000 Ein-  
wohner, wovon 90,000 Weiße und 10,000 Indianer, von denen  
ungefähr die Hälfte unberittene Indianerkrieger sind. Neger  
gibt es daselbst nicht und kaum einige wenige Mulatten. Die  
Einwohnerzahl vertheilt sich auf die verschiedenen Städte und Pro-  
vinzen in folgender Weise: San-Jose, die Hauptstadt der Repub-  
lik, nebst den 3 Städten der Provinz des gleichen Namens zählt  
31,750, die Provinz Cartago mit ihren 8 Städten 23,200, die  
Provinz Paracuta 17,250, die Provinz Alajuela 12,570, die Pro-  
vinz Guanacaste 9110 und die Provinz Puntarenas 1140 Ein-  
wohner. Um Guanacaste schwebt noch der Streit zwischen Costa-  
Rica und Nicaragua; er soll in London geschlichtet werden, wird  
sich aber dort eben so in der Länge ziehen, wie es keinem Aus-  
scheidungsorte. — Die Küsten Costa-Rica's am atlantischen Meere  
sind von der Natur lange nicht so begünstigt als jene am Stillen  
Ocean. Mit Ausnahme der prächtigen Bäl von Boca del Toro  
zählt Costa-Rica längs dem atlantischen Meere keinen einzigen Ort,  
der den Namen eines Hafens verdient. Dieser Uebel der Küste  
wird daher sehr wenig besucht und nur in den Häfen von Puntarenas  
und San-Cruz handelt man mit etwas Sappanille, Schildkröte  
und Corall. Auch in der Zukunft wird dieser Theil wenig be-  
sucht werden. Das ausgedehnte Thal, durch welches der Rio  
Watina fließt, ist zwar sehr fruchtbar, und die Thäler des Para-

billo und Chirripo, zweier Gebirgswasser, welche in einer Entfernung von 30 Meilen von der Küste sich vereinigen und den Matina bilden, sind ebenfalls fruchtbar, und vorzüglich zu Cacao-Plantagen geeignet; sie gelten aber für besonders ungesund und sind gegenwärtig gar nicht oder doch nur von Indianern stellenweise angebaut. Eben so sind die Gegenden, durch welche die in den San Juan sich ergießenden Flüsse San Carlos und Carapiqui ihren Lauf nehmen, sowie die ganze südliche Küste dieses Thales noch wenig bekannt; so weit sie aber bekannt sind, stehen sie den Gegenden des westlichen Theiles auch hinsichtlich des Klimas nach. Dazu kommt noch, daß unserer Meinung nach das südliche Costa-Rica von den Fortschritten, welche Californien, Australien und die Inseln der Südsee machen, mehr abhängig ist, als von seinem Verkehr mit Europa. Die Natur selbst scheint das Land auch mehr auf seine West- als Ostküste hinzuweisen. In jener liegt es außer dem Hafen Punta Arenas, der durch einen Congressbeschluss einwillen zum Freihafen erklärt worden ist, und mehrere für Boote schiffbare Flüsse, als Mantas, Calbera, la Culebra und las Salinas. Die Uebergänge von der Höhe von 6000 Fuß über dem Meere wo sich das Terrain nach Südwesten senkt bis zur Küste sind fast unmerklich und die Abhänge fast. Hier wohnt auch die eigentliche Bevölkerung der Republik. Dieser Theil wird vor dem übrigen immer den Vorrang behalten. In Costa-Rica wachsen alle den tropischen Gegenden eigenthümlichen Erzeugnisse; es giebt jedoch einige darunter, wie die Cocosnüsse, die Baumwolle und den Weinstock, die man wegen der häufigen bei Enten nachtheiligen Kurzregen mit wenigem Vortheil baut. Hauptausfuhrartikel ist Caffee; er steht mit der dritten Qualität jenen Caffeeorten gleich, die allgemein als die besten gelten. Im J. 1845 wurden davon 3500 Tonnen nach fremden Märkten verschifft im J. 1846 150,000 Ctr. Ausgeführt werden ferner Ochsen oder Kuhhäute, im J. 1846 10,000 Stk. Perlmutter in beträchtlicher Quantität, Farbstoffe, Sarsaparille, Becken in großer Quantität, die theils im Gasse von Nicoya, theils im Golfe Dulce gefischt werden, auch Schiffsplatt, etwas Gold und alle für die Consumption in Nicaragua erforderlichen Tabake. Taback und Zucker würden in größerer Menge erzeugt werden, wenn sie nicht Staatsmonopole wären. Der Taback kann weder frei geerntet, wie die Einfuhr und der Verkauf von spirituellen Getränken und Schießpulver, noch verkauft, oder ausgeführt, und der Zucker in Folge eines mit der Regierung abgeschlossenen Contractes kultivirt werden, da sie die ausschließliche Aumfabrikation monopolisirt. Es mag für die Regierung allerdings sehr schwierig sein, den durch

weiter Gebirgswasser, welche in einer  
von der Küste sich vereinigen und dar  
fruchtbar, und vorzüglich zu Cacao-  
ten aber für besonders ungesund und  
ober hoch nur von Indianern stellen-  
nd die Gegenden; durch welche die in  
den Flüsse San Carlos und Sa-  
ren, sowie die ganze südliche Küste die-  
kannt; so weit sie aber bekannt sind,  
s westlichen Theiles auch hinsichtlich des  
noch, daß unserer Meinung nach das  
den Fortschritten, welche Californien  
der Südsee machen, mehr abhängig ist,  
mit Guyana. Die Natur selbst scheint  
seine Best. als Ostküste hinzuweisen.  
dem Hafen Punta Arenas, der durch es  
ellen zum Freihafen erklärt worden ist,  
iffbaren Flüsse, las Mantas, Calbar,  
nd. Die Uebergänge von der Höhe von  
re wo sich das Terrain nach Südwesten  
st unmerklich und die Abhänge fast  
lliche Bevölkerung der Republik. Dieser  
immer den Vorrath behalten. In  
tropicalen Gegenden eigenthümlichen  
doch einige darunter, wie die Cochaville,  
Belisole, die man wegen der häufigen  
Kurzregen mit wenigst Vortheil baut.  
free; es steht mit der dritten Qualität  
ie allgemein als die besten gelten. Im  
600 Tonnen nach fremden Märkten ver-  
0,000 Ctr. Ausgeführt werden; ferner  
n J. 1874 10,000 Stk. Perlmutter  
Zurbehälter, Sapparille, Perlen in  
ls im Gasse von Rioja, theils im Golfo  
Schiffslatt, etwas Gold und alle für  
qua erforderlichen Taback. Taback wird  
Wenige erzeugt werden, wenn sie nicht  
Der Taback kann weder frei gepflanzt,  
Verkauf von spirituellen Getränken und  
verkauf über ausgeführt, und der Puder  
gle ang abgeholtenen Contracte kultu-  
rliche Manufacturen monopolisiert. Es  
erbdungs sehr schwierig sein, den durch

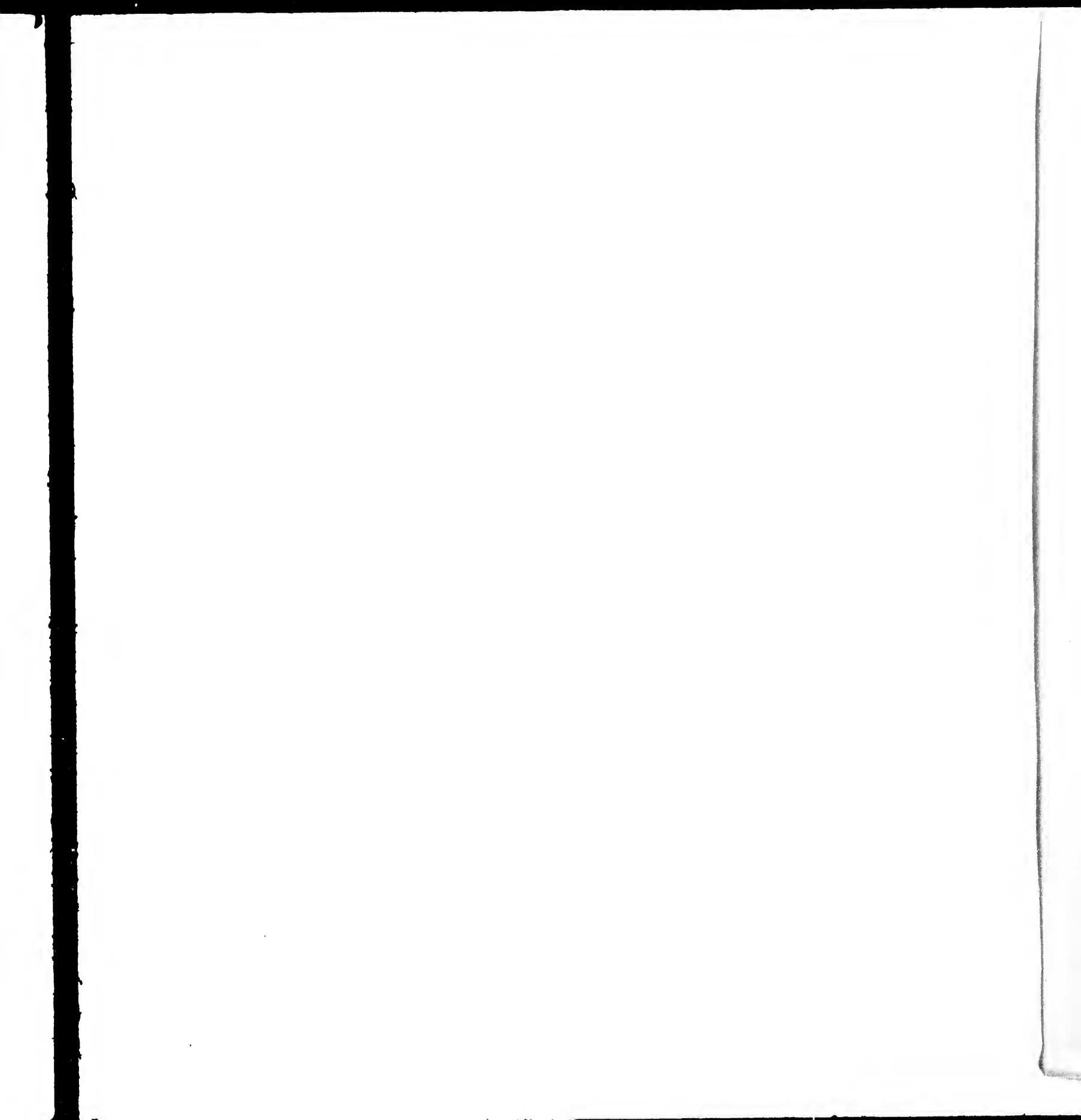
Aufhebung dieses Monopols entstehenden Ausfall in der Einnahme  
auf andere Weise zu decken, besonders da man dort keine direkte  
Steuer weder des Eigenthums noch der Person kennt und eine  
eine solche höchst mißlieblich sein würde; allein in der Folgezeit  
wird es doch nöthig werden, die beiden kostbarsten Erzeugnisse des  
Landes von dem lästigen Monopol zu befreien und auf Mittel und  
Wege zu sinnen, das Deficit zu decken. Auch Indigo, Cacao und  
Keks können mit der Zeit bedeutende Ausfuhrartikel werden, sowie  
Farbe- und Ebenholz, wenn bessere und mehr Transportwege geschaffen  
sind, worauf die Regierung ihr besonderes Augenmerk zu richten  
hat, Gold wird nicht viel ausgeführt; es werden zwar einige Gold-  
bergrube und insbesondere jenes von Lisingal, dessen Reich-  
thum dem Lande den Namen Costa Rica, die reiche Küste, zuwege-  
gebracht hat, bedeutet, allein die Ausfuhr kostbarer Metalle  
gibt keinen solch. Ertrag, wie ihn andere Länder des spanischen  
Amerika's aus ihren Minen zu gewinnen versprechen. — Die Be-  
hensmittel sind billig, der Arbeitslohn im Verhältnisse zu  
diesen hoch. Ein Kunstschler, Zimmermann, Maurer oder Schmied  
soll 15—25 Francs täglich verdienen können. — Das Klima auf  
den Hochebenen wird als mild und gesund geschildert. Von dem  
Klima an der Küste schreibt Dr. Frisch: „Aus den an den Ufern  
des Stillen Meeres im Golfo Dulin ge-richteten Beobachtungen  
geht hervor, daß während des ganzen Monats Juni der Thermo-  
meter zwischen 20—23° Reaum. um Mittag stand und nur ein  
einziges Mal auf 24½° stieg. Die Hitze wird durch eine bestän-  
dige Brise gemildert, die gewöhnlich des Morgens von Nordwest  
den übrigen Tag hindurch von Südost weht. Die Nächte sind stets  
frisch.“ — Die Einwohner werden wegen ihres sanften und fried-  
fertigen Charakters gelobt und unterscheiden sich dadurch vorthell-  
haft von den unruhigen Bewohnern Nicaragua's. Dr. Frisch be-  
richtet über den Charakter der arbeitenden Bevölkerung folgendes:  
„Der natürliche Charakter der arbeitenden Bevölkerung dieses Lan-  
tes ist in manchen Beziehungen zu recht lobenswerth. Denn wenn sie  
sich vor ihren Sten. Vorgesetzten anderer Staaten auch nicht durch  
einen größeren Grad von Einfachheit auszeichnen und auch in nöthi-  
gen Gewerben nicht jene Geschicklichkeit sich angeeignet haben,  
welche sie berechtigten Wunde, sich über die Ackerbauer zu stellen, so  
dürfen sie doch mit vollem Rechte beanspruchen, für ruhige, betriebs-  
same und in dem mit ihrem Stande unvermeidlich verbundenen Mühs-  
seligkeiten und Gabelungen ausdauernde Menschen zu gelten und  
deshalb auch als folgensch. leicht zu leitende Staatsbürger gelobt zu  
werden. Die vergleichungsweise große Armuth der Bevölkerung  
des v. J. hindert ihr gewinnbringende, egoistische Bestreben



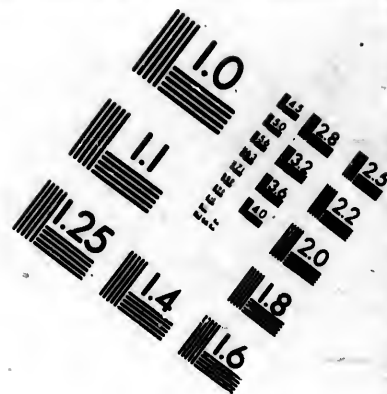
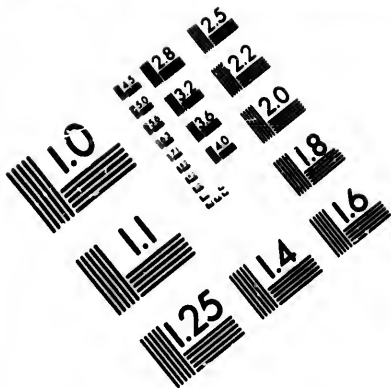
gen unruhiger und finanziell zerstückter Menschen nur geringe Be-  
lodung; und während das übrige Centralamerika eine Demo-  
cratische Partei suchte, war es Costa-Rica vorbehalten, in  
jener fast vollkommen politischen Stille fortzuleben, die sich als  
das wirksamste Mittel erwies, den Weg zu den besriedigenden Zu-  
ständen anzubahnen, auf welche es in unsern Tagen mit Recht stolz  
sein darf. — Die Verfassung der Republik, am 30. August 1848  
proclamirt, hat manches Eigenthümliche und Charakteristische. So  
bestimmt einer ihrer Paragraphen: gestreut zu sein; ein anderes  
verordnet, daß vom Jahre 1853 an, um das Bürgerrecht zu ge-  
nießen, erforderlich ist, außer den übrigen Eigenschaften auch die  
zu haben, lesen und schreiben zu können. Unter den Ursachen,  
welche den Verlust des Bürgerrechts nach sich ziehen, finden sich  
die Undankbarkeit gegen Vater und Mutter, das Ver-  
lassen seiner Frau und Kinder oder notorische Vernachlässigung der  
durch die Familie auferlegten Verbindlichkeiten. Auf jeden District  
von höchstens 1000 Seelen kommt ein Wähler, der 25 Jahre alt  
sein, schreiben und lesen können, Familienhaupt sein und ein freies  
Grundbesitzthum von 1000 Pesos (4 1/2 Thlr.) besitzen muß.  
Die Wahlfunction dauert 6 Jahre. Diese von sämmtlichen Bür-  
gern ernannten Wähler ernennen ihrer seits den Präsidenten und  
Vizepräsidenten, die ihr Amt 6 Jahre verwalten und wieder wähl-  
bar sind. Wer Präsident oder Vizepräsident werden will, muß in  
Costa-Rica geboren, 30 Jahre alt, im Besitze von einem Capital  
von wenigstens 10,000 P., verheirathet oder Wittwer sein,  
und ist er Präsident oder Vizepräsident geworden, darf er während  
der Dauer seiner Functionen das Gebiet der Republik nicht ver-  
lassen. Um Minister zu sein, muß man in Costa-Rica geboren,  
im Besitze der Bürgerrechte, verheirathet oder Familienhaupt, Ei-  
genthümer von Grund und Boden im Betrage von wenigstens  
3000 P. oder Professor irgend einer Wissenschaft und  
dreißig Jahre alt sein. Die gesetzgebende Gewalt ruht in ei-  
ner einzigen Kammer oder Congresse, aus 12 Mitgliedern bestehend,  
die wie der Präsident und Vizepräsident gewählt werden und  
davon letzterer præsidiert. Jedes Mitglied muß 25 Jahre alt sein,  
ein Jahr vor seiner Erwählung ein Grundbesitzthum von 3000 P.  
besitzen oder Doctordiplom eines wissenschaftlichen Lehristudiums  
sein. Seine Function dauert 6 Jahre; alle 3 Jahre werden die  
Deputirten zur Hälfte erneuert, das dritte Mal durch's Loos und  
alldam durch die Anciennität. Die Rechte des Congresses sind  
folgende: Die Stimmen zu zählen bei der Wahl des Präsidenten  
oder im vorerwähnten Falle die Wahl desselben, sowie des Vice-  
präsidenten zu reguliren, ihnen Schutz auf die Verfassung end-

gerichteter Menschen nur geringe Bevölkerung. Centralamerika eine Domsche war es Costa-Rica vorbehalten, in dessen Stille fortzuleben, die sich als es, den Weg zu den besterlebenden zu welche es unsern Tagen mit Recht folgtung der Republik, am 30. August 1848 eigenthümliche und Charakteristische. So haben: gasifrei zu sein; ein anderer 1863 an, um das Bürgerrecht zu geben den übrigen Eigenschaften auch die eisen zu können. Unter den Ursachen, Bürgerrechts nach sich ziehen, finden sich gen Vater und Mütter, das Verber oder notorische Vernachlässigung der den Verbindlichkeiten. Auf jeden Distrikt kommt ein Wähler, der 25 Jahre alt 20 Jahre Familienhaupt sein und ein freies 6 Pesos (6 1/2 Thlr.) besitzen muß. 6 Jahre. Diese von sämtlichen Männern ihre seit den Präsidenten und mit 6 Jahre verwalten und wieder wählen oder Vizepräsident werden will, muß in Jahre alt, im Besitze von einem Kapital, verheirathet oder Wittwer sein, Vizepräsident geworden, darf er während men das Gebiet der Republik nicht verlassen sein, muß man in Costa-Rica geboren, verheirathet oder Familienhaupt, Ort und Boden im Betrage von wenigstens 2000 Pesos irgend einer Wissenschaft und die gesetzgebende Gewalt ruht in dem Congresse, aus 12 Mitgliedern bestehend, und Vizepräsident gewählt werden und jedes Mitglied muß 25 Jahre alt sein, die Wahl ein Grundeigenthum von 2000 Pesos für eines wissenschaftlichen Lehrtitels zu erwerben 6 Jahre; alle 3 Jahre werden die neuern, das erste Mal durch's Volk und mittel. Die Rechte des Congresses sind zu zählen bei der Wahl des Präsidenten alle die Wahl besitzen, sowie des Senats, ihren Schwur auf die Verfassung ent-

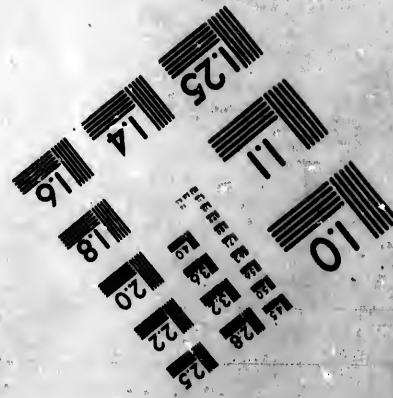
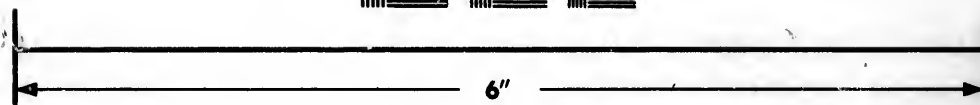
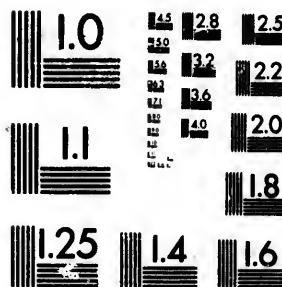
gegen zu nehmen, ihre Verfassung anzunehmen oder zu verweigern, über die gegen sie vorgebrachten Anklagen zu entscheiden, Gesetze zu machen und Verordnungen bezüglich der öffentlichen Verwaltung zu erlassen. Während der Zwischenzeit der Session besteht eine Permanenz-Commission, welche die Rechte des Congresses genießt. Jeder das Land betretende Fremde, vorausgesetzt, daß er durch sein Geschäft oder sein Vermögen auf ehrliche Weise leben kann, erlangt sogleich das volle Bürgerrecht, sobald er darum nachsucht. Aber auch diejenigen, welche sich nicht einbürgern wollen, können neben dem besondern Schutze und der persönlichen und Abgabe-Freiheit, die sie genießen, alle Arten Eigenthum erwerben und frei darüber verfügen. Auch wird deren Erben, an welchem Orte sich dieselben auch befinden mögen, das Recht durch Testament oder ab intestato zu erben zugesichert. — Die römisch-katholische Religion ist die herrschende im Lande; kein anderer Kultus erhält irgend eine öffentliche Besoldung; aber die private und öffentliche Freiheit aller übrigen Kulte ist sowohl in der Constitution anerkannt, als auch in den neuerlich mit England, Frankreich und den Hansstädten abgeschlossenen Handelsverträgen zugesichert. Man zählt 45 römisch-katholische Kirchen und 61 Priester. Die jährlichen Gehältern erheben sich auf 7000 P.; überdies besitzt die Metropolitanische Kirche Kapitalien im Betrage von 55,000 P.; sie hat 25 Pfarren, von denen einige bedeutende Einkünfte aus den ihnen von den Kirchengesezten zugestandenen Casuel bezogen. Durch eine Bulle Pius IX. vom 2. März 1860 bildet Costa-Rica eine eigene Diocese, (früher gehörte es zu Nicaragua), deren Bischof San Jose ist und deren Jurisdiction sich über die ganze Republik erstreckt. Bis jetzt besteht in Costa-Rica eine kleine protestantische Kirche, die sich seit 4 Jahren vermehrt. Für Schulen ist mehr gethan als in irgend einem andern State Central-Amerikas. 79 sowohl vom Staatsschatze als von den Kirchspielen unterhaltenen Elementarschulen sind im ganzen Lande und selbst in den karmeliten- und abgelegenen Distrikten vertheilt. Die nächst den Hospitälern eigenen Hospitäler (46,000 P.) vermitteln den vierten Theil der Einkünfte aus dem Tabakmonopol unterhaltenen Universität zählt 12 Professoren und etwa 150 Studenten. — Ein Lehrender hier gibt es nicht, aber jeder männliche Einwohner ist von seinem 15. bis 60. Jahre in der Miliz zu dienen verpflichtet, mit Ausnahme der geschlichen Befreiungen. Die Anzahl der Wehrpflichtigen, Kavallerie und Artillerie mitbezogen, beläuft sich auf 5000 Mann. Für Aufrechterhaltung der Ordnung und Bewachung des öffentlichen und Angelegenheiten bedarf der Staat gegenwärtig ungefähr 200 Mann, die aus der Miliz genommen und be-







**IMAGE EVALUATION  
TEST TARGET (MT-3)**



**Photographic  
Sciences  
Corporation**

23 WEST MAIN STREET  
WEBSTER, N.Y. 14580  
(716) 872-4503

**CIHM/ICMH  
Microfiche  
Series.**

**CIHM/ICMH  
Collection de  
microfiches.**



**Canadian Institute for Historical Microreproductions / Institut canadien de microreproductions historiques**

**© 1981**

folget werden. — Die schuldensfreie Republik besetzt sich immer mehr; außer ihrer Allianz mit Frankreich und England, ihren Freundschaftsverträgen mit den Hansestädten, Guatimala und Honduras, ist sie nun auch vom heiligen Stuhle und dem Könige beider Sicilien anerkannt; auch bereitet sie neue Verträge mit Preußen, den Vereinigten Staaten und Spanien vor. Diese günstigen Umstände und Verhältnisse mögen denn auch die Berliner Colonisations-Gesellschaft für Central-Amerika bewogen haben, ihr Augenmerk auf diese Republik zu richten und durch ihren Bevollmächtigten Herrn von Blöw mit der Staatsregierung einen Vertrag abzuschließen. Die Gesellschaft geht den ganzen richtigen Weg, nicht eher zu kolonisiren, bis das Nöthige zur Aufnahme und Fortpflanzung der ankommenden Kolonisten vorbereitet ist; und nicht in zu großer Menge und zu kurzen Zwischenräumen Kolonisten dorthin zu senden. Den im Anfange des Jahres 1851 dort eingewanderten Deutschen ist es recht traurig ergangen. So schreibt die Westfälische Zeitung vom Juli 1851: Von Costa-Rica sind sehr traurige Berichte gekommen: Die Deutschen aus Oberschlesien und Polen sind mit wenigen Ausnahmen todtkrank in San Jose angekommen, die meisten sind so schwach gewesen, daß der Transport per Maulthiere nicht hat bewerkstelligt werden können; sondern der Director Barth hat eine Sammlung veranstaltet, und für die eingekommenen 275 Dollars die Deutschen per Hängematten und in Stühlen nach San Jose bringen lassen. Die Frau des Bischofs von Eisenberg nebst 2 Kindern sind auf dem Wege von Sarapiquí nach San Jose verhungert, der Mann hat aus Verzweiflung über das schreckliche Gede seiner Familie dieselbe verlassen und ist in den Urwald gegangen. Angestrichene Versuche, ihn wiederzufinden, sollen erfolglos geblieben sein, und er ist entweder ebenfalls verhungert oder ein Raub der wilden Thiere geworden. Samanta und Frau sind bei San Jose in einer Kirche als Chorfänger angestellt die übrigen Deutschen sind zerstreut und arbeiten auf den Plantagen wie bei uns, anstatt ihr eigenes Feld zu bebauen. Solche traurige Schicksale müssen eine Colonisationsgesellschaft nicht verschrecken. Großer Jubel ist in Costa-Rica dadurch verbreitet worden, daß von dem Herrn von Blöw und dem Jagelland der Colonisationsgesellschaft, Herrn Ruge, ein guter Hafen an der atlantischen Küste und ein von diesem Hafen nach der Stadt Cartago ansehnlicher Weg aufgefunden worden ist. Cartago, früher Hauptstadt des Landes und älteste Stadt Central-America's, hat durch ein Erdbeben 1841 bedeutend gelitten. Von dem in ihrer Nähe liegenden, 11,000 Fuß hohen Vulkan Irazu hat man die Aussicht auf beide Meere.

Die Republik besetzt sich in  
 Frankreich und England, ihren  
 Häfen, Guatimala und Con-  
 stinthe mit dem Könige beider  
 neuen Verträge mit Preußen,  
 den vor. Diese günstigen Um-  
 stände die Deutliche Colonisa-  
 tion bewegen haben, ihr Augen-  
 merk durch ihren Bevollmächtig-  
 ten Adrogierung einen Vertrag ab-  
 zu schließen, den ganzen richtig-  
 sten Weg, nicht  
 die zur Aufnahme und Fort-  
 vorzubereiten ist, und nicht in zu  
 Genesenen Kolonien, doch im  
 Jahre 1851 dort eingewandert  
 gegangen. Er schreibt die We-  
 ste: Soke-Mica sind sehr fruchtbar  
 aus Oberschlesien und Polen  
 drant in San Jose an ge-  
 ach gewesen, daß der Transport  
 nicht werden können, sondern: vor-  
 g veranfaßt, und für die ein-  
 wischen per Dampfschiffen und in  
 lassen. Die Frau des Richters  
 auf dem Wege von Carapicant  
 tam hat aus Verzweiflung über  
 die dieses verlassen und ist in  
 e Versuche, ihn wiederzufinden,  
 er ist entweder ebenfalls verhan-  
 delt oder geworden. Samant und  
 Kluge als Geiseln angefaßt  
 t und arbeiten auf dem Planta-  
 ges Feld zu bekommen. Solche  
 kolonialwirtschaftliche Arbeit vor-  
 t in Soke-Mica dadurch verbunden  
 von Billore mit dem Jaguere  
 kurze, ein guter Hafen an ver-  
 son Hafen nach der Stadt Gu-  
 ra worden ist. Carago, heißt  
 die Stadt Centro-América, hat  
 ist gelitten. Von dem in Gira-  
 in Galland Jense hat man die  
 und wird, zum Theil, die Jaguere

5. Die Republik Venezuela

Venezuela, der östliche der colombischen Staaten, wird in  
 seiner ganzen ungeheuren Küstenausdehnung von der Grenze Ven-  
 granadas an im Norden bis zu dem englischen Guyana im Sü-  
 den vom atlantischen Meere bespült, und besitzt auf dieser Strecke  
 71 Inseln, von denen Margarita die beträchtlichste ist. Auf der  
 südlichen Grenze, jenseit des britischen Guyana, löst es mit Bra-  
 siliens zusammen; im Westen und im Norden bildet Neu-Granada  
 die Grenze. Sein Flächeninhalt beträgt nach den neuesten, ziemlich  
 sichern Messungen 35,951 □ Meilen, oder solcher Meilen, deren  
 20 auf einen geographischen Grad gehen und vertheilt sich in fol-  
 gender Weise:

|  |                    |
|--|--------------------|
| Erhöhe, Gipfel hoher Berge               | 153 □ S.           |
| Gebirgsland, schönes Ackerland und Almas | 8933 1/2 □ S.      |
| Hochebene, bestes Ackerland und Almas    | 1529 □ S.          |
| Wiesenland                               | 22019 1/2 □ S.     |
| Seen                                     | 723 □ S.           |
| Kleine Seen und Sümpfe                   | 224 □ S.           |
| Ueberschwemmungen angelegtes Land        | 2312 1/2 □ S.      |
| Inseln                                   | 60 1/2 □ S.        |
| <b>Summa</b>                             | <b>35,951 □ S.</b> |

Auf diesem Raume wohnen etwa 1 Million Menschen, so  
 daß also auf die Quadratmeile nicht einmal 26 Personen kommen.  
 Sie bestehen aus spanisch-amerikanischen Weissen, freien und unfrei-  
 willigen Indianern, Negern und Negern.

Nach dem Anuario des Deux Mondes v. Jahre 1850 kann  
 man das Gebiet, welches administrativ in die 13 Provinzen Cai-  
 racas, Carapapo, Marquisimeto, Coro, Maracaybo, Trujillo, Me-  
 rida, Barinas, Apure, Barcelona, Cumana, Margarita und Gua-  
 yana eingetheilt wird, in drei große Zonen einteilen: die Acker-  
 bau-Zone, welche sich zwischen den Küsten und den Savannen  
 ausdehnt, umfaßt ein Gebiet von 8737 □ Meilen, wovon seit der  
 Eroberung nur 600 bebaut gemacht und zum Theil angebauet wor-  
 den sind, und zählt 50 Bayen und 32 Häfen, unter welche Pa-  
 erto, Caracas, Maracaybo, Caracas (Cagayoa), Cumana gehören.  
 Dieses Gebiet, welches leicht 7 Millionen Einwohner ernähren  
 könnte, hat deren gegenwärtig nur etwa 645,000. Die Zone  
 der Savannen oder Cienos — ungeheurer, wie die Pampas  
 des Südens, durch zahlreiche Wasser bewässerte Ebenen — ent-  
 hält auf 8000 □ Meilen ungefähr 40,000 Einwohner. Die Wald-  
 Zone — Berge ohne Anbau und Urwälder — nimmt für sich  
 allein 18,000 □ S. ein, auf deren sie einer Bevölkerung von 16



Millionen Aufsicht gewähren können, indessen sie jetzt höchstens nur 60,000 zählt, worunter 40,000 unabhängige Indianer; die übrige Bevölkerung besteht aus unterworfenen oder gemischten Indianer-Stämmen und einigen spanischen Creolenfamilien nebst ihren Sclaven. Die sowohl wilden Indianer bauen in Gruppen von 40 bis 50 Familien vereinigt den Boden zum Behufe ihres Unterhaltes vor. Ihr Charakter ist sanft, ihre Sittenträge, mit Ausnahme der Guabos, Guayabalos (Cariben) und der Coagitos; andere Indianer, wie die Guaranos, bewohnen das Orinoco-Delta. — Venezuela ist eins derjenigen Länder Süd-Amerikas, welche die größte Mannigfaltigkeit der natürlichen Erzeugnisse darbieten. Auspflanzungen für den gewöhnlichen Bedarf oder die Industrie, Weidewaldpflanzen, Getreide, alle Holzgattungen, Früchte, Zucker, Kaffee, Cacao, Tabak und Alles gedeiht in reichlicher Fülle. Unter den Früchten nehmen die Banane, der wahre Brodbaum Südamerikas, und der Gambur, Art kleiner Brodfrucht die erste Stelle ein; beide pflügen sich selbst fort. Alle europäischen Erzeugnisse gedeihen in schöner Ueppigkeit und auch die deutsche oder holländische Kartoffel ist in den letzten Zeiten mit gutem Erfolg an mehreren Orten angepflanzt worden. Febrerlich giebt es in großer Menge, besonders in der Colonie Tobago, die Gärten-, Kolluten- und Hühnerzucht zeichnet sich dort aus; Horn- und Schafzucht ist außerordentlich zahlreich und billig im Preise. Man kauft Rühre, die nutzbar sind, nebst Kalb zu 6 bis 8 Besas, welches 6 bis 8 Rthlr. Geld bei uns gleichkommt; nicht mehr kostet gewöhnlich der beste fetter Ochse. Sehr billig sind in einigen Gegenden die Ziegen und Schafe. Die Zucht der Schweine ist unglaublich ergiebig und deren Mastung durch die vielen Baumfrüchte, ohne wesentliche Kosten zu beschaffen. Die Wälder sind reich an Wildpret und Geflügel und die Seen, Lagunen und Flüsse an Fische, mannigfaltiger Art. An Flüssen ist in Venezuela kein Mangel. So hat die Provinz Caracas 3 Flüsse zweiten Ranges, 1 Fluss dritten Ranges, 141 Flüsse vierten Ranges und 300 kleine Bäche und Bergquellen. Der größte aller Ströme ist der Orinoco, der nach einem ungeheuren Lauf ins atlantische Meer mündet. Aber auch wilde Thiere, Tiger und Löwen, giebt es dort, und besonders der Jäger muß Vorsicht und Achtung gebrauchen. Unter todtem Laub, in Buschwerk, in hohen Baumstämmen und altem Gemäuer heiden Schlangen, von denen einige zwar unschädlich, andere aber, besonders die viernasige Schlange, sehr giftig sind. Gegen den Schlangengift wendet man Salmiaceztract an, indem man gleich nach dem Bisse die Wunde damit auswäscht und gleich darauf 8 bis 10 Tropfen davon in Wein, Rum oder Bergl in Emulsion dessen in Wasser schüttet

und rasch austrinkt, oder Blutgesch getroffen worden und Taubstühle sind schmerzlicher sein als und einige Tropfen Schwan, Weiden, Feing existieren dort auch Blüthen, Venezuela kommenheit. — Der F hält Goldstaub, und Lager sollen reich sein, lichen Schwermetalle Klima und in den Rassen sich die Winter unter Menge. Im J. 1836 Area in der Sierra vor Provinzen Coro, Caracas, Kupferminen, die Provinzen hat man an findet man in Menge. mor in Ueberfluth, an und bis 100° Wärme diegelände und in den Ackerbau eignen, durch stempeln sind im eigenen gelbe Fieber hat sich in Jahren nicht wieder et sein. — Die Einwohner der Fröhenung der gaffret sein. Alle vor Geburt gefällig frei, liegenheit gegen den Fall antiephiler Freie ihrer Dörfern, oder Quellen, oder in Folge missions. Geldern einem Befehl vom J. auf die Größkosten, haben, gebildet wurde so kann keiner außerhalb halb des Gebietes, dort eingeführt werde und mehr ihrem Geld

ta, indessen sie jetzt höchstens nur  
 abhängige Indianer; die übrige  
 ferner oder gemischten Indianer-  
 volksfamilien nebst ihren Gesell-  
 schaftern in Gruppen von 40  
 bis zum Besuche ihres Unterhal-  
 tes ihre Sittenträge, mit Ausnahme  
 (den) und der Coagulos; andere  
 sind das Orenoco-Delta. — Venez-  
 uela, welche die größte Man-  
 gane darstellt. Mangane für  
 Industrie, Medicinalpflanzen, Ge-  
 lte, Zucker, Cacao, Tabak  
 etc. Unter den Früchten nehmen die  
 Bananen, und der Gambur, Art  
 ein; beide pflügen sich selbst fort.  
 In der schönsten Ueppigkeit und aus-  
 fers ist in den letzten Zeiten mit gu-  
 angepflanzt worden. Federweid  
 ers in der Colonie Tobac, die  
 ist zeichnet sich dort aus; vor-  
 dentlich zahlreich und billig im  
 ghar, sind, nebst Kalb zu 6 bis  
 Gelb bei uns gleichkommt; nicht  
 teile Dohle. Sehr billig sind in  
 Schaaf. Die Zucht der Schweine  
 Mastung durch die vielen Baum-  
 zu beschaffen. Die Wälder sind  
 gel und die Seen, Lagunen und  
 Art. In Flüssen ist in Venez-  
 uela Provinz Caracas 3 Flüsse  
 Ranges, 141 Flüsse werten Ran-  
 Vergewässer. Der größte aller  
 einem ungeheuren Lauf ins at-  
 ch milde Thiere, Tiger und Lö-  
 es der Jäger mit Vorsicht und  
 atem Laub, in Buschwerk, in hoch-  
 müder faden Schlangen, von be-  
 re aber, besonders die vierfüßige  
 n den Schlangengift wendet man  
 sich nach dem Bisse die Wunde  
 uf 8 bis 10 Tropfen davon in  
 nglung, dessen in Wasser schüttet

um nach andrerseits, allein ob dies Mittel probat ist, wenn ein  
 Blutgefäß getroffen worden, ist sehr die Frage. Auch Chloroform  
 und Tanninabfälle finden sich dort; ihr Gebrauch soll jedoch nicht  
 schmerzlicher sein als der einer deutschen Wunde oder Hornhaut,  
 und einige Tropfen Salzwasser haben gewöhnlich sehr bald den  
 Schmerz weichen, Hornhaut, Mandelentzündung und anderes höchst  
 Feig erlösen dort auch; doch, wie der Consul Bloedler in seinem  
 Buchlein „Venezuela“ richtig bemerkt, auf Erden ist keine Voll-  
 kommenheit. — Der Fluss Yacaré in der Provinz Guayra ent-  
 hält Goldstaub, und die in derselben Provinz entdeckten Gold-  
 lager sollen reich sein, die Ausbeute aber mit fast unüberwind-  
 lichen Schwierigkeiten verknüpft sein, welche ihren Grund in dem  
 Klima und in den Anstrengungen u. Entbehrungen haben, damit  
 sich die Miner unterwerfen müssen. Kupfer besitzt Venezuela in  
 Menge. Im J. 1838 wurden von den Kupferbergwerken von  
 Arica in der Sierra von San Filipe 70,350 Ctr. ausgeführt. Die  
 Provinzen Coro, Carabobo, Merida und Caracas enthalten gleich-  
 falls Kupferminen, die noch nicht ausgebeutet sind; in denselben  
 Provinzen hat man auch Steinkohlenslager entdeckt. Auch Salz  
 findet man in Menge. Die Corbilleren liefern Granit und Mar-  
 mor in Ueberschuss, auch findet sich da Mineralwasser aller Art,  
 und bis 100° Wärmtemperatur. — Das Klima ist in den Ge-  
 birgslande und in den Hochebenen, die sich vorzugsweise für den  
 Ackerbau eignen, durchweg sehr gesund, und auch nur wenige Ab-  
 sterblichkeitsfälle sind im eigentlichen Sinne ungesund zu nennen. Das  
 gelbe Fieber hat sich in La Guayra und Porto Cabello seit 18  
 Jahren nicht wieder eingestellt; es scheint gänzlich verschwunden zu  
 sein. — Die Einwohner müssen wegen ihrer Humanität hinsichtlich  
 der Freimachung der Sklaven gelobt werden; auch sollen sie  
 gaffrei sein. Alle von Sklaven geborenen Kinder sind bei ihrer  
 Geburt gesetzlich frei, aber erst nach dem 18. Jahre von ihrer Ab-  
 hängigkeit gegen den Herrn ihrer Eltern befreit, ausgenommen im  
 Fall anticipirter Freimachung, sei es als Geschenk des Eigenthümers  
 ihrer Eltern, oder in Folge einer legalen, aus den sogenannten Manu-  
 mission-Geldern gezahlten Entschädigungssumme, die nach  
 einem Gesetze vom Jahre 1821 durch eine Auflage von 2 Prozent  
 auf die Erbschaften, die in Seitenlinien oder ohne Testament statt-  
 haben, gebildet werden. Was die vorhandenen Sklaven betrifft,  
 so kann keiner außerhalb der Provinz, wo er wohnt, oder außer-  
 halb des Gebietes der Republik verkauft und kein fremder Sklave  
 dort eingeführt werden. Demzufolge nähert sich die Sklaverei mehr  
 und mehr ihrem Erlöschen, erst vor Kurzem, im J. 1860 wurden





nicht unglücklich lauten. Wäre die finanzielle Lage der Republik eine bessere (die von exterior genannte öffentliche Schuld beträgt 20,962,212 P.), würde von Seiten der Regierung je Verbesserung der Häfen oder zur Eröffnung von Verbindungswegen zwischen den bedeutendsten Städten etwas gethan, und würde besonders die vorherrschende Politik, die sogar an der Unterdrückung des öffentlichen Rechts aufgehoben hat, und zu einem neuen blutigen Bürgerkrieg führen wird, einigermaßen modificirt, so daß man auf Ruhe rechnen könnte, wie man in Venezuela als ein Land bezeichnen, in welches Deutsche einwandern und ihr gutes Gottkommen finden können; jetzt müssen wir warnen. Vielleicht erhalten wir bald die erfreuliche Nachricht von dorthin, daß das, was Noth thut, begonnen worden ist und durchgeführt wird. — Wer über dieses Land mehr erfahren will, lese: Venezuela und die deutsche Auswanderung dorthin. Von Louis Gleditsch, Consul der Republik Venezuela bei der Provinz und Hauptstadt Hannover. Schwerin 1850. In Commission bei Neßler und Welle in Hamburg.

6. Die Republik Chile.

Chile oder Chili (\*), eine an der Ostküste Südamerikas in einer Länge von 600 Meilen und einer Breite von nur etwa 60 Meilen sich erstreckende Erdzunge, wird im Norden durch die Wüste von Atacama von Bolivia getrennt und dehnt sich im Süden bis an die Meerenge von Magellan aus, im Osten wird es von den Cordillern der Anden, welche die Grenze zwischen ihm und der argentinischen Confederation bilden, und im Westen von dem stillen Ocean eingeschlossen, das es in seiner ganzen Küstenausdehnung von Norden nach Süden bespült, und hat einen Flächeninhalt von ungefähr 21,000 □ Meilen. Seine Bevölkerung beträgt nicht über 1,200,000 Seelen und besteht aus ehemaligen Spaniern, Creolen und in beinahe vollkommener Unabhängigkeit lebenden Indianern. — Der Boden des Landes, welches sich von den Cordillern bis zum stillen Meere, in westlicher Abhängung senkt, ist außerordentlich fruchtbar, und die Bevölkerung ist durch die Auswanderung und deutsche Colonisation von Südamerika mit besonderer Berücksichtigung des Freistaats Chile von H. Stein, 2. Ausgabe, und für Ausländer und Auswanderer mit dem Anfang vermehrt. Herausgegeben von Kraus und Poeschl. Mit einer Karte. Dresden 1850. Durch die Buchhandlung.

ist, wenn auch nicht außerordentlich reichhaltig, dem vorkommenden Tabak u. s. w. Die Bedürfnisse, welche sind die Kartoffeln per Hing (2 lb. per lb.) im Ruweilen, nach der Länge 8 Gerste, Hafer, Haas, &c. wenig gebaut. Von die (25 Pfund) von Bohnen am billigsten ist die in Valdivia fettes Fleisch, Knochen verkauft wird in Kosten. Eine Milch Kuh 8—12 P., halbjährige Ochsenfell 4—5 R. — Land reich, man zählt bei der Stobto, Maule, nicht schiffbar; ihre Scherfordern. — Das Klima ist angenehm, im Norden heiß in den Anden und gegenwärtig, die jedoch mit den. In gewisser Provinz vier oder fünf Regen, im nach Süden kommt, bester Jahr beginnt im Septemb im März und der Winter der Jahreszeiten je nach Provinzen gewisse Abänderungen eingeleitet, welche Unterabteilungen geschehen vor Kurzem geschahen Gegenstand einer Revolution bildet. Die bedeutendste hauptsächlich durch ihre Bevölkerung zählt und St. raiso, der Mittelpunkt

Die finanzielle Lage der Republik  
 konnte öffentliche Schuld beträgt  
 von der Regierung zu Verbesserung  
 von Verbindungswegen zu  
 etwas gehen, und würde beson-  
 derer sogar an der Universität den  
 aufgehoben hat, und zu einem  
 en wird, einigermassen modifizirt,  
 ante, wir wählten Venezuela als  
 deutsche einwandern und ihr gutes  
 müssen wir warnen. Vielleicht  
 Nachricht von dort, daß das,  
 n ist und durchgeföhrt wird. —  
 hren will, lese: Venezuela und  
 dorthin. Von Louis Gib-  
 dela bei der Freie und Hausstadt  
 n Commission bei Restler und

**Republik Chile.**

ne an der Ostküste Südamerikas  
 und einer Breite von nur etwa 60  
 wird im Norden durch die Wüste  
 nt und dehnt sich im Süden bis  
 aus, im Osten wird es von  
 selcher die Grenze zwischen ihm  
 tiva bilden, und im Westen von  
 der es in seiner ganzen Ausdeh-  
 nung bespült, und hat einen Flächen-  
 raum von 1.200.000 Quadratkilometern.  
 Seine Bevölkerung beträgt  
 und besteht aus ehemaligen Spa-  
 nienamerikaner Unabhängigkeit leben-  
 des Landes, welches sich von den  
 re, in westlicher Abwärtsung senkt,  
 mehrere Schiffe über diesen Staat ist und:  
 h. nationale Kolonisation von Chile,  
 kündigung des Freipaßes Chile  
 und für Anstifter und Auswanderer  
 Anlage Grundgesetze von August  
 1830. Europäische Expedition.

ist, wenn auch nicht außerordentlich, doch sehr fruchtbar und liefert,  
 außer seinem reichlichen Gold-, Silber- und Kupfererz, und  
 dem reichlich vorhandenen Bauholz, die verschiedensten Gegenstände  
 der allen und neuen Welt, als Getreide, Weizen, Hafer, Rind,  
 Tabak u. s. w. Die Chilenen haben nur wenig über das eigene  
 Bedürfnis, deshalb sind die Bedürfnisse fremder, in Chile zu  
 die Kartoffeln per Fanga (circa 7 Berliner Schffel) 12 Reales  
 (2 Th. pers.), im November und Dezember 1850 selbst 18 Rea-  
 len, nach der Ernte 8—10 R., der Weizen 8—12 R. per Fanga.  
 Gerste, Hafer, Hafer, Weizen, Bohnen, Erbsen und Linsen werden  
 wenig gehant. Von diesen getrockneten Gemüsen kostet die Kuroka  
 (25 Pfund) von Bohnen und Erbsen 6 Reales, Linsen 7—8 R.  
 Am billigsten ist Fleisch und Fisch; alle Tage gibt es z. B. in  
 Valdivia frisches Fleisch, doch fast immer Rindfleisch, das ohne  
 Knochen verkauft wird und von dem 4—4½ Pfd. 1 Real (6 Qrt)  
 kosten. Eine Milchkuh weiß Rind kostet 8—10 Pesos, eine Kuh  
 8—12 R., halbjährige Kälber 18—20 Reales, die Kuh über  
 Ochsenfell 4—5 R. — In Flüßchen und Dalbächen ist das  
 Land reich, man zählt deren mehr als 120, die bedeutendsten sind  
 der Bio Bio, Maule, Valdivia, San Fobdo; sie sind aber  
 nicht schiffbar; ihre Schiffbarmachung würde kostspielige Arbeiten  
 erfordern. — Das Klima ist abwechselnd, jedoch im Ganzen ziemlich ge-  
 sund; die Temperatur, zumal an der Westküste, gleich und an-  
 genehm, im Norden heiß und nur durch häufige Regen gemildert,  
 in den Anden und gegen den Süden öfter durch Raifrost ab-  
 gekühlt, die jedoch mit den ersten Sonnenstrahlen wieder verschwin-  
 den. In gewissen Provinzen genügen während des ganzen Jahres  
 vier oder fünf Regen, nur die Erde zu befruchten; je weiter man  
 nach Süden kommt, desto häufiger werden die Regen. Das Jahr  
 beginnt im September, der Sommer im Dezember, der Herbst  
 im März und der Winter im Juni; doch verläßt diese Ordnung  
 der Jahreszeiten je nach dem Breitengrade der verschiedenen Pro-  
 vinzen gewisse Abänderungen. — Die Republik wird in 11 Pro-  
 vinzen eingetheilt, welche wieder in 62 Departements und 607  
 Unterdelegationen zerfallen, wozu noch die von der Regierung erst  
 vor Kurzem gegründete Kolonie von Magellan kommt, welche den  
 Gegenstand einer territorialen Streitigkeit mit der argentinischen Republik  
 bildet. Die bedeutendsten Provinzen sind die Provinz Santaago,  
 hauptsächlich durch ihre Reichthum und vorangeschrittenen Abo-  
 bau ausgezeichnet; mit der Hauptstadt gleichen Namens, die 80,000  
 Einwohner zählt und sich der Regierung ist, die Provinz Valpa-  
 raiso, der Mittelpunkt der Industrie und des Handels, mit der

Stadt gleichen Namens; die ungeachtet ihrer wichtigen Lage auf dem Abhange einer zum Meere fast senkrechten Sierra die zweite Stadt der Republik und die allgemeine Niederlage des Handels mit dem Auslande in dem stillen Meere ist und 40,000 Einwohner enthält, unter denen eine große Anzahl Fremde aller Nationen, und die Krongen Atacama und Coquimbo, besonders seit einigen Jahren der Sitz einer beträchtlichen Minerausbau, deren Mittelpunkt für die Ausbeute der Silberbergwerke die Stadt Copiapo, und für die der Kupferminen die Stadt Coquimbo ist. Copiapo noch vor wenigen Jahren ein unbedeutender Marktflecken in einer von aller Vegetation entblößten, trocken gelegten Niederung, hat sich seitdem bedeutend vergrößert und ist vielleicht bestimmt, einer der Hauptstädte der Nationalindustrie zu werden. Im Jahre 1860 betrug die Zahl der in den Häfen eingelauenen Schiffe 124 mit 40,386 Tonnen, der ausgelauenen 119 mit 41,592 Tonnen. Die durch den Minenbau herbeigelegene Bevölkerung wächst mit jedem Tage. Die Eisenbahn zwischen Copiapo und dem Hafen von Calera ist vollendet und für eine andere zwischen Santiago und Valparaiso sind bereits die Vorarbeiten gemacht worden. — Nach der im Jahre 1833 eingeführten Verfassung wird die Nation in sogenannte eigentliche, d. h. im Lande geborne Chileser oder Chilener, und in Residenten (estranjeros) eingetheilt. Erstere sind im Besitze aller politischen und bürgerlichen Rechte. Um Vollbürger zu seyn, muß man 25 Jahre oder, wenn man verheirathet ist, 21 Jahre alt seyn und lesen und schreiben können. Die Residenten genießen gleiche Rechte vor dem Gesetze, die Befähigung, öffentliche Aemter zu bekleiden, das Recht auf dem ganzen Gebiete der Republik zu wohnen, und zu verkehren, den öffentlichen Schatz für ihr Privateigenthum, das Recht, zu petitioniren und ihre Meinungen durch die Presse bekannt zu machen. Diese zählt auch eine ziemliche Anzahl von Organen, unter ihnen ein englisches „The Mercantile Reporter“ und ein französisches „Le Courrier des Mers du Sud“. — Die gesetzgebende Gewalt ruht in einem aus einem Senate und einem Hause der Repräsentanten oder Deputirten bestehenden Congresse, der jedes Jahr vom 1. Juni bis zum 1. Sept. Sitzung hält, woran er nicht außerordentlich berufen wird, und in der Zwischenzeit der Sitzungen durch eine aus sieben, vom Senate selbst ernannten, Senatoren bestehende Permanenzcommission vertreten wird. Der Senat besteht aus zwanzig, durch besondere Wähler für einen Zeitraum von 9 Jahren ernannten Senatoren, deren Erneuerung zu einem Drittel alle 3 Jahre mit der Wahl der Deputirten zusammenfällt. Um Senator zu seyn, muß man 36 Jahre alt, im Besitze aller

Vürgerrecht  
Haus oder  
durch Wahl  
und alle 3  
wählt wer  
eines Jahr  
Gewalt 10  
Jahre gew  
Jahren w  
wohnlichen  
vortren, be  
ner Person  
...drey P  
Auser den  
der Gesell  
den, in w  
Gewalt w  
wählt an  
ferdem 5 f  
den Handl  
recht; hier  
erster Just  
Staaten, d  
lich besteht  
zu bedien  
genheiten  
auch die U  
heit, verbe  
— Die t  
steht, von  
und den U  
inspation  
tere durch  
Jahren ge  
gendere u  
richtung, d  
hat die V  
Sitten, Be  
sertragen,  
wie als m  
Es giebt  
aus dem  
Municipal

1833  
 1834  
 1835  
 1836  
 1837  
 1838  
 1839  
 1840  
 1841  
 1842  
 1843  
 1844  
 1845  
 1846  
 1847  
 1848  
 1849  
 1850  
 1851  
 1852  
 1853  
 1854  
 1855  
 1856  
 1857  
 1858  
 1859  
 1860  
 1861  
 1862  
 1863  
 1864  
 1865  
 1866  
 1867  
 1868  
 1869  
 1870  
 1871  
 1872  
 1873  
 1874  
 1875  
 1876  
 1877  
 1878  
 1879  
 1880  
 1881  
 1882  
 1883  
 1884  
 1885  
 1886  
 1887  
 1888  
 1889  
 1890  
 1891  
 1892  
 1893  
 1894  
 1895  
 1896  
 1897  
 1898  
 1899  
 1900

Bürgerrechte und eines Einkommens von 2000 Piastrern sein. Das  
 Haus oder die Kammer der Deputirten oder Abgeordneten wird  
 durch direkte Wahl, die Deputirten auf 20,000 Einwohner, ernannt  
 und alle 3 Jahre vollständig erneuert. Um zum Deputirten ge-  
 wählt werden zu können, muß man im Besitze des Wahlrechts und  
 eines Einkommens von 500 Piastrern sein. Die vollstehende  
 Gewalt liegt in den Händen eines durch indirekte Wahl auf 5  
 Jahre gewählten und nur wieder für eine zweite Periode von 5  
 Jahren wählbaren Präsidenten. Ihm steht das Recht zu, die ge-  
 wöhnlichen Sitzungen des Congresses während 60 Tagen zu pro-  
 vociren, denselben zu außerordentlicher Sitzung zu berufen, in ei-  
 ner Person die Land- und Seemacht zu befehlen, einen oder  
 mehrere Punkte der Republik in Belagerungszustand zu erklären,  
 außer den 4 Ministern, welche ihm bei Leitung und Aufsichtigung  
 der Geschäfte zur Seite stehen, ist ihm ein Staatsrath beizu-  
 geben, in welchem er selbst den Vorsitz führt. Die richterliche  
 Gewalt wird von einem sehr zahlreichen Beamtenpersonale ausge-  
 übt, an dessen Spitze der aus 5 Richtern, einem Fiscal und an-  
 ferdem 5 speciellen Beamten für die Finanzen, Preisen für See-  
 den Handel und das Minenwesen gebildete, oberste Gerichtshof  
 steht; hieran schließen sich die Appellationsgerichte und die Gerichte  
 erster Instanz. Uebrigens hat wie in den meisten südamerikanischen  
 Staaten, der arme nicht weiter nöthig, als seine Nothdurft an-  
 lieh beschleunigen zu lassen, und unentgeltlich sich aller Rechtswege  
 zu bedienen. Das Geschworenengericht ist nur für Verhängen-  
 genheiten zulässig. Die Presse ist frei. Die Constitution sichert  
 auch die Unverletzlichkeit der Wohnung, vollkommene Gewerbefrei-  
 heit, verbietet alle Ausnahmegerichte, unterdrückt die Sklaverei u. s. w.  
 Die innere Verwaltung wird, unter ministerieller Oberauf-  
 sicht, von den Provinzialintendanten, den Prefecten der Departements  
 und den Unterprefecten der Subdelegationen, sowie von District-  
 inspectoren und der Obrigkeit einer jeden Localität geleitet. In  
 letztere durch direkte Wahl ernannt. In dem Ministerium des  
 Innern gebören noch die Postverwaltung, das Corps der Schlin-  
 genten und das karitative Bureau, eine höchst wichtige Ein-  
 richtung, die in keinem südamerikanischen Staate fehlen sollte. Es  
 hat die Aufgabe, über physische Beschaffenheit aller Provinzen, ihre  
 Sitten, Bevölkerung, Erzeugnisse, den Zustand der Land- und Was-  
 serstraßen, den Handel, die Industrie, den Minenbau u. s. w., so-  
 viel als möglich genaue und zuverlässige Nachrichten zu sammeln.  
 Es giebt in jedem Departement eine sanitische Commission, welche  
 aus dem Richter erster Instanz, dem Mayor, einem Mitgliede der  
 Municipalität und zwei von der Regierung ernannten angeordneten



Magern besteht. Die jetzt ist erst die Statistik der Provinz Maule und die der Oasen der Republik bekannt gemacht. — Die römisch-katholische Kirche ist Staatsreligion; sie zählt 4 Erzbischof und 3 Bischöfe, und hat in der Stadt Chiloe eine Propaganda d. h. eine Anstalt für die Verbreitung des römisch-katholischen Glaubens unter den Indianern. Pöbelkatholiken genießen persönliche und individuelle Glaubensfreiheit, haben aber gesetzlich nicht die Freiheit des öffentlichen Gottesdienstes. In Valparaiso besteht zwar ein protestantisches Gotteshaus, aber dies ist nur geduldet. Für den Unterricht hat Chile ziemlich viel gethan. Es besitzt eine Universität in Santiago (1842 gestiftet) mit Fakultäten für Philosophie und Literatur, für Mathematik und Physik, für Medizin, Recht und politische Wissenschaft und Theologie, seit 1843 ein Institut national mit etwa 760 Schülern, mehrere Schulen, und 130 auf Staatskosten unterhaltene Elementarschulen, zu gleicher Zeit giebt es eine ziemlich Anzahl auf Kosten der Municipalitäten gegründeten Anstalten: dieser Art. In Valparaiso finden sich auch einige Privatschulanstalten, ein englisches Colleg, das Colleg der „pères frangais de la Congregation du sacre coeur“, das südamerikanische Institut, eine Handelsschule. — Die regelmäßige Armee hat einen Effectivbestand von 3000 Mann, welche auf 4 Bataillone Infanterie, 2 Regimenter Cavallerie und 6 Compagnies Artillerie vertheilt sind. Außerdem aber giebt es die Nationalgarden, deren nach Provinzen und Departements bestimmtes Contingent sich auf nicht weniger als 44 Bataillone Infanterie, im Bestande von 25,000 Mann, und 32 Regimenter Cavallerie, im Bestande von 36,000 Mann, beläuft. Die Marine besteht aus 1 Fregatte, 1 Schooner, 1 Brigg, 1 Dampfboot und einem Duzend Kanonenboote. — Die finanzielle Lage ist eine der verzweifeltsten und bietet seit geraumer Zeit einen Ueberschuß in den jährlichen Einnahmen dar. Im Jahre 1854 ergab trotz des Bürgerkrieges und der dreimonatlichen Blockade zweier Häfen die Einnahme des Staates fast 100,000 Doll. mehr, als 1850. Die Hauptquellen derselben sind die Zölle, die Regie und der Tabaks, deren der von dem Bodensteuerer erhobene jährliche Theil, welcher die Grundsteuer vertritt und dessen Festsetzung dem Ermessen des Adels überlassen ist, anheim gestellt wird. Die übrigen Einnahmquellen sind die Patente, das Stempelsteuer, die Verbrauchsabgaben und die Postgebühren. Dazu kommen noch die im Umlauf gesetzten Gold- und Silbermünze, welche im Jahre 1849 15,000 Mark Silber und 3225 Mark Gold betragen. Das gesetzte Reichthum ist zwar schon bei der Republik abgetragen, die Concessionen ihrer nachtheiligen verfolgt sie unangenehm.

und die Zölle  
Fonds in G  
gierung zur  
anlagen ab  
macht. — I  
deutende den  
Die Regierung  
1848 den P  
Philipp, I  
dustrischer  
Republik zu  
Die Kolonie  
katholischen  
bauern, D  
Gewerbe von  
den Häfen.  
keine Andro  
jedem andern  
rer Theil au  
und erklärte,  
als der anfü  
es Cuabros  
zwei Dollars  
dass die Ein  
der Einwand  
„Was die W  
ist diese kein  
ken die übrige  
schon lange  
führen darf.“  
weitere Just  
die noch gan  
beruhen (ver  
Abhäng von  
heit aber die  
„Die Frei  
währen, A  
denselben J  
nen — die  
Andersver  
Schicksal, ni  
ist aber nicht

die Statistik der Provinz  
Republik bekannt gemacht.  
Die Staatsreligion; sie zählt 1  
hat in der Stadt Chile eine  
die Verbreitung des christlichen  
Indianern. Pöbelthellen ge-  
le Glaubensfreiheit, haben aber  
öffentlichen Gottesdienstes,  
protestantisches Gotteshaus, aber  
Unterricht hat Chile ziemlich  
erfüllt in Santiago (1842) ge-  
le und Literatur, für Wapen-  
acht; und politische Wissenschaft  
itus national mit etwa 760 Bög-  
D auf Staatsbüchern in-  
haltet es eine ziemlich Anzahl  
gegründeten Anstalten dieser Art.  
rige Privatloshausen, ein eng-  
dres francals de la Congregation  
ische Institut, eine Handelsschule,  
einen Effectivbestand von 3000  
Infanterie, 2 Regimenten Cavalie-  
e vertheilt sind. Außerdem aber  
deren nach Provinzen und De-  
t sich auf nicht weniger als 44  
nde von 25,000 Mann, und 32  
nde von 36,000 Mann, bestaht.  
egatte, 1 Schooner, 1 Drigg, 1  
nonenboote. — Die Finanzstelle  
bietet seit geraumer Zeit einen  
innahmen dar. Im Jahre 1864  
nd des dreimonatlichen Monats  
Staates fast 100,000 Doll. mehr,  
derselben sind die Zölle, die Regie-  
dem Bodenertrommen erhabener  
vertheilt und dessen Festsetzung  
habetum gestalt wird. Die übrigen  
ite, das Stempelpapier, die De-  
en. Dazu kommen noch die in  
von 1840, welche im Jahre 1840  
d. Ward Colles betragen. Das  
ald hat die Republik abzugeben,  
rtigen verfolgt sie unangenehm,

und die Provinz selber bezahlt sie regelmäßig, so daß die öffentlichen  
Fonds in Europa am besten mit stehen. Im J. 1864 hat die Re-  
gierung zur Vervollständigung von Hafenanlagen und Post-  
anlagen eine Anleihe von 500,000 Doll. à 8 Prozent Anleihen ge-  
macht. — Was würde aus diesem Lande werden, wenn eine be-  
deutende deutsche Einwanderung dorthin geleitet werden würde!  
Die Regierung Chiles sieht die ungenutzte Fruchtbarkeit der deut-  
schen Einwanderung auch recht gut ein und hat schon im Jahre  
1848 den Ingenieur-Major in Diensten der Republik, Bernardo  
Philippi, beauftragt, aus Deutschland dorthin eine Colonie im  
industrieller Seite zu führen, um die Staatsländereien im Süden der  
Republik zu bevölkern, und denselben mit Instruktionen versehen.  
Die Colonie sollte 150 — 200 Familien, welche alle der christlich-  
katholischen Religion angehören müssen, umfassen und aus Kaba-  
bauern, Dorfschwarzwebern und solchen Personen bestehen, deren  
Gewerbe von Anfang an in der Colonie mit Erfolg betrieben wer-  
den könnte. Die Bedingungen waren günstig; es fanden sich aber  
keine Auswanderer. Das Jahr darauf stellte die Regierung in  
jedem andern Theile der Provinz Valdivia (erst war ein besonde-  
rer Theil ausgesucht) Ländereien den Einwanderern zur Verfügung  
und erklärte, daß der Preis der Ländereien viel niedriger seyn werde,  
als der anfänglich bestimmte, denn je nach der Lage derselben gäbe  
es Cuabras (ein Flächenraum von 6 1/2 Magdeburger Morgen) zu  
zwei Dollars, andere zu 3 und wieder andere zu 4 Dollars, und  
daß die Einfuhr eigener Effecten d. h. zum Gebrauche und Dienst  
der Einwanderer in Chile frei seyn sollte von allen Abgaben.  
„Was die Religion betrifft, hatte die Regierung früher erklärt, so  
ist diese kein Hinderniß, denn privatim können die Nichtkatholiken  
in die ihrigen ausüben, wie es die Fremden, die in Chile wohnen,  
schon lange thun; ohne daß irgend Jemand sie in ihrem Glauben  
stören darf.“ Unter dem 20. Mai 1850 erhielt der Beauftragte  
weitere Instruktionen von dem neuen Ministerium der Republik,  
die noch günstigere Bedingungen hinsichtlich des Preises der Län-  
dereien (der höchste Preis der Landa 3 Piaster) und der Unter-  
stützung von Seiten der Regierung hinsichtlich der Glaubensfrei-  
heit aber die für Protestanten höchst wichtige Erklärung enthielt:  
„Die Freiheit des öffentlichen Gottesdienstes zu ge-  
wahren, steht nicht in der Macht der Regierung.“ Im  
demselben Jahre sah man dort auch zwei Schiffsladungen aufkom-  
men — die eine aus mehr als 100, die andere aus 86 deutschen  
Auswanderern bestehend, welche sich im Süden, in der Provinz  
Valdivia, niederließen. Ihnen sind noch andere gefolgt, aber Zahl  
ist eben nicht bedeutend. Da die Zahl der Einwanderer in Chile

in Zukunft gew. werden wird, steht dahin. Wir wenigstens müssen den Protestanten abrathen, nach Chile auszuwandern, so lange die Regierung erklärt: „Die Freiheit des öffentlichen Gottesdienstes, das zu gewähren, steht nicht in der Macht der Regierung.“ Die Duldung, welche dort herrschen soll, ist allerdings ganz schön und lobenswerth; es ist aber eben nur Duldung, die leicht aufgehoben werden kann. In der Constitution muß es klar und bestimmt ausgedrückt werden, daß auch der Protestantismus die Freiheit des öffentlichen Gottesdienstes genießt und geschützt ist. Auf die Revolution, die gegen den am 18. September 1861. gewählten Präsidenten D. Manuel Montt. ausbrach, am 8. Dezember desselben Jahres, aber mit der vollständigen Niederlage des Rivales, des Generals Cruz, besieg. war, legen wir wenig Gewicht; auch wir erkennen diesen Sieg als einen Sieg des civilen Elements, über das bisher allein geltende militärische an, und hoffen von ihm das Beste für die Republik; eben so wenig schreckt uns das Erdbeben in Valparaiso ab; allein den Protestanten kann es nicht gleich seyn, ob sie gebühret oder anerkannt sind. Wir wenigstens halten es für unsere Schuldigkeit, diese darauf aufmerksam zu machen.

**IV. Das Kaiserthum Brasilien**

Der ungeheure Landstrich Brasilien reicht von Oyapoc im Norden bis zum See von Mirim im Süden, und erstreckt sich von 4° 17' N. bis zum 33° S. Br., und von 407° 41' bis 343° 5' West. L.; im N. wird das mächtige Land von Venezuela und Guyana, im D. vom atlantischen Ocean, im S. von Uruguay und den la Plata-Staaten, und im W. von eben diesen, von Paraguay, Bolivia, Peru und Neu-Granada begrenzt; hat von N. nach S. eine Ausdehnung von 580, von D. nach W. von 524 deutschen Meilen; bildet vom Oyapoc bis zur Mündung des la Plata eine Seeliste von 380 M., und umfaßt einen Flächenraum von 132,550 deutschen oder 2,310,000 engl. Quadratmeilen, von denen aber nur 2 Prozent angebaut oder zu Weideland benützt, und 12 Prozent an Privatpersonen vertheilt, aber noch nicht in Kultur gesetzt sind. Sechzehn Prozent der Gesamtfläche bestehen aus Flüssen, Sümpfen, Seen und des Anbaues unfähigem Lande, und 70. Proz. d. h. nahe an 100,000 □ M., oder ein Raum größer wie halb Europa, sind noch wüdes Land und Urwaldung, des Anbaues zum

größten T  
Die G  
ste Eben  
10° S.  
des ist G  
höchsten  
schützt, un  
rana finde  
beginnt  
den drei g  
ausstoßen;  
die Centra  
sind wüsch  
Ricca 8,85  
die Serra  
schnittlich  
4000; un  
Die höchste  
birge groß  
7,300, der  
7,513' erh  
lichen Urw  
den Hoch  
hin und r  
birge Dr  
aber nicht  
halten Du  
alle nur  
Gerölle, w  
den Reichth  
auszeichnet  
und hat de  
nur unbede  
Rüste des  
und das r  
bildet den  
gen sich w  
Flachland  
Uanos, an  
gen und f  
nur auf de  
das Land

echt dahin. Wie wenigstens müssen.  
 Ehle auszuwartern: so lange die  
 des öffentlichen Gottesdien-  
 der Macht der Regierung. Die  
 soll, ist allerdings ganz schön und  
 ur Duldung, die leicht aufgehoben  
 von muß es klar und bestimmt aus-  
 Protestantismus die Freiheit des  
 genügt und geschützt ist. Auf die  
 September 1861 gewählten Prä-  
 sidenten am 8. Dezember desselben  
 igen Niederlage des Rivalen, des  
 gegen wir wenig Gewalt; auch wir  
 Sieg des civilen Elements über  
 trische an, und hoffen von ihm, daß  
 so wenig schreckt uns das Gebahren  
 protestanten kann es nicht gleich seyn,  
 nt sind. Wir wenigstens halten es  
 darauf aufmerksam zu machen.

## Brasilien.

Brasilien reicht von Cayenne im  
 nördlichen Norden, und erstreckt sich von  
 0° bis 34° N. und von 70° 41' bis 34°  
 W. ein mächtiges Land von Venezuela und  
 Guyana im N. von Uruguay und  
 Parana im S. von Paraguay,  
 das begrenzt; hat von N. nach S.  
 von D. nach W. von 624 deutschen  
 Meilen bis zur Mündung des La Plata eine  
 Fläche von 132,550  
 qm. Quadratkilometern, von denen aber  
 nur ein Teil bebaut, und 12 Pro-  
 zent, aber noch nicht in Kultur gesetzt.  
 Die Bevölkerung besteht aus Indianern,  
 Portugiesen, Franzosen, Engländern,  
 Spaniern, Italienern, Deutschen, und  
 aus einer großen Menge farbiger  
 Menschen, die aus den Westindien  
 und Afrika hergeführt sind.

größten Theil fähig, und reich an Metallen und nutzbarem Holz.  
 Die Gestalt des Landes ist sehr verschieden; der äußer-  
 ste Süden, so wie der größere Theil des Nordens, bis herab zum  
 10° S. W. sind ausgedehnte Ebenen; der größere Theil des Lan-  
 des ist Gebirgsland und bildet ein eigenes Gebirgssystem, das seine  
 höchsten Knoten in den Provinzen Goyaz und Minas Geraes  
 schätzt, und dessen Hauptknoten sich östlich vom Urugua und Pa-  
 rana findet und beim Zusammenfluß des Rio mit dem letztern  
 beginnt. Die Hauptknoten des brasilianischen Gebirgssystems bil-  
 den drei große Ketten, die mit verschiedenen Neigungen vom Nor-  
 den nach Süden ziehen und viele Zweige nach allen Richtungen  
 austreten; die von Schwewe benannte Serra do Espinhaço scheint  
 die Centralkette derselben zu seyn. Die höchsten Gipfel derselben  
 sind zwischen 18° und 21° S., wo sich der Itacolomi bei Villa  
 Rica 5,850, die Serra da Fria bei Villa de Principe 5,500 und  
 die Serra da Piedade 5,460' erhebt. Das Hochland hat durch-  
 schnittlich eine Höhe von 2,500'; das Küstengebirge erhebt sich bis  
 4000'; und die höchsten Klüften des Landes bis 6 und 8000'.  
 Die höchsten Bergkuppen des Landes trägt das Montiquera-Gebirge  
 zwischen 20 und 23° S., wo sich der Pico des Orgaos bis  
 7,300, der Morro do Papageio auf 7000 und der Quaira auf  
 7,513' erhebt. Diese verschiedenen Gebirgsketten trennen die öst-  
 lichen Urwälder von den westlichen kahlen, oder nur dünn bewal-  
 deten Hochebenen, hier Camps genannt, in deren Thälgründen nur  
 hin und wieder stämmige Waldungen enthalten sind. Die Gebirge  
 Brasiliens bestehen aus Granit und Glimmerschiefer, die  
 aber nicht höher als 3,500' vorkommen; die höchsten Berggänge ent-  
 halten Quarz, Thonschiefer und Kalk; die tieferen Hügelketten aber  
 alle nur Kalkstein. Am merkwürdigsten ist das aufgeschwemmte  
 Gerölle, welches ganze Thäler und Schluchten ausgefüllt hat, und  
 den Reichtum an Gold und Diamanten enthält, der Brasilien so  
 auszeichnet. Nach Norden zu bacht das Land terrassenförmig ab,  
 und hat daselbst, von der Serra de Bacaratima und Moura an,  
 nur unbedeutende Anschwellungen. Die im Osten hervortretende  
 Kette des Rio San Roque und Antonio ist größtentheils eben,  
 und das ebene Uferland, bis zur Mündung des Maranhou,  
 bildet den Rand der ungeheuren Ebene, die in sanften Wellun-  
 gen sich westlich bis zu der Kadenkette zieht. Dieses unermeßliche  
 Flachland besteht abwechselnd aus feuchten sumpfigen Weiden oder  
 Planos, aus kahlen steinigten Ebenen, undurchdringlichen Waldun-  
 gen und schattigen Wäldern aushauchenden Sumpfen, und kann  
 nur auf den Gewässern durchdrungen werden, die gleich Niesenadern  
 das Land nach allen Richtungen durchziehen und, dem Maranhou

zufließend, bis jetzt unbenutzt ihre Flutten dem Ocean zuwölgen. Der Boden Brasiliens, zum Theil ein reicher tiefer Humusboden, der noch mit viel Urwald, großen schwer anzurüttenden Bäumen bedeckt ist, lant in vier Klassen: in das Rißig- und Uferland, als angebauter oder des Anbaues fähiges Land, in feines Hochland und in sandige Hochebenen und reiche Anschwemmungen geschieden werden. Die Bewässerung Brasiliens ist reich, sowohl an großen als kleinen Flüssen, die den Gebirgen des Innern, zum Theil aber auch der großen Andenlinie entstammen und unerregliche Fluthwechsel bilden, mit vielen Fällen und Stromschnellen, sich durch das L. v. ergießen. Der Hauptstrom des Staates im N. ist der Maranhon oder Amazonenstrom, der von den Hochebenen der Anden, 750 deutsche Meilen weit bis zum Ocean strömt, und ein Stromgebiet von mehr als 140,000 □ Meilen (vier Fünftel der Größe von Europa) umfaßt. Seine wichtigsten Zuflüsse von N. her sind: der Jca, der Upara, welcher mehrere Katarakte bildet, der Negro, welcher sich durch den Maupos oder Macayara und den Pranco verstärkt, der Trompetas und der Curupatuba, von S. der Guafaga, der durch den Beni und Apurimac verstärkt wird, der Jabary, Jurutahy, Jurua, Tefse, Coary, Xurus, Madeira, Topajoz und Xingü. Der Tocantins, der durch den Rio das Bocas mit dem Maranhon in Verbindung steht, bildet ein eigenes Stromgebiet. Weiter im Osten strömt der Parahiba; südlich von ihm mündet der Jeacisco, der den mittleren Theil des Landes nach N. durchströmt, und endlich, das Gebirge durchbrechend, sich nach D. wendet; im S. strömt der Rio Grande de San Pedro und bildet die, durch eine schmale Nehring fast ganz vom Ocean getrennte Lagune de los Patos; den SW. des Landes durchströmen der Parana und Uruguay, und den W. der Paraguay, der durch die lange Sumpfebene fließt, die in der Regenzeit den sogenannten See Parayes bildet. Alle andern Flüsse des Landes sind kleiner, obgleich noch viele unter ihnen sind, die 40—50 M. weit aufwärts mit Booten befahren werden können.

Das Klima an sich ist heiß, ein wahres Tropenland, aber erfrischt und gemäßiget durch die vielen Flüsse, die Nähe des Meeres und die vielen Gebirge; für deutsche Ansiedler aber nur im südlichen Theile des Landes zu Niederlassungen geeignet. Rio Janeiro, die Hauptstadt des Landes, hat zwischen 16° und 30° Wärme, und ist nicht zu empfehlen, aber weiter innen auf den Höhen, und mehr westlich und südlich, ist das trefflichste und gesündeste Klima; die Ebenen im N. sind erstickend heiß und schwül, undaher von sich aller Tropenkrankheiten. Auf den Gebirgen, deren keine die Schneegrenze erreicht, ist die Temperatur höchst angenehm; die vielen

Wälder und mit, und bei Wintermonat und Glacis verschieden. In tember der Sommer sind die Staaten aber unbekannt.

Der n. was man sonst groß, und sehr unerschöpflich an Gold, an Diamanten, mit Platin sucht, und in harten ausgef. besonders die das Wasser abfindet sich in dem Gebirge der übrigen Metalle im größten Ueisenstein, und ist in unendlicher reichthum unerschöpflich und Ueppigkeit zementiert in ihrer wo die größte tonialprodukte ganz unbekannt Guaden, Cacao, Pfeffer, Tabak und Reis des Thees ist anders das Ferner den; Indigo in mannigfachen Saftaparilla, Menge gewonnen werden, findet

re Hüthen dem Ocean zuwallen.  
 U ein reicher tiefer Humusboden,  
 in schwer andauerndem Regen  
 in das Küsten- und Uferland, als  
 dieses Land, in feines Hochland  
 welche Anschwemmungen geschoben  
 Mens ist reich, sowohl an großen  
 Regen des Innern, zum Theil aber  
 können und unerschöpfliche Flüsse  
 ab Stromschnellen sich durch das  
 des Staates im N. ist der Rio  
 von den Hochebenen der Anden,  
 am Ocean stromt, und in Strom  
 7 Meilen vier Fünftel der Größe  
 wichtigsten Flüsse von N. her sind:  
 Greze Cataracte bildet, der Negro,  
 oder Macaya und den Branco von  
 Durupataba, vom S. der Guayana,  
 nac verstärkt wird, der Javary, Ju-  
 rurus, Mabeira, Topajoz und Aragu-  
 Mo dos Bocas mit dem Maranhon  
 eigenes Stromgebiet. Weiter im  
 südlich von ihm mündet der Fran-  
 es Landes nach N. durchströmt, und  
 geht, sich nach D. wendet; im S.  
 Pedro und bildet die, durch eine  
 im Ocean getrennte Lagune, die sich  
 durchströmen der Parana und Un-  
 guayay, der durch die lange Sumph-  
 zeit den sogenannten See Parayba  
 Landes sind kleiner, obgleich nach  
 50 M. weit aufwärts mit Don-  
 heil, ein wahres Tropenland, aber  
 die vielen Flüsse, die Nähe des Meer  
 für deutsche Ansiedler, aber nur im  
 Niederlassungen geeignet. Rio Pa-  
 es, hat zwischen 16° und 30° Wärme,  
 er weiter innen auf den Höhen, und  
 das trefflichste und gesündeste Klima;  
 ist heiß und schwül, und die bei die-  
 en Gebirgen, deren keine die Schnee-  
 eratur höchst angenehm; die vielen

Wälder und großen Flüsse theilen der Luft eine weiche Dampfkraft  
 mit, und bewirken dadurch häufige Regen, besonders in unsern  
 Wintermonaten, welche dem die Regenzeit bilden, deren Dauer  
 und Eintritt jedoch, bei der großen Ausdehnung des Landes, sehr  
 verschieden ist. Die herrschenden Winde sind vom März bis Sep-  
 tember der Süd-, vom October bis Februar der Nordwind; Ge-  
 witter sind häufig, oft furchtbar; die Klagen der benachbarten  
 Staaten aber: Guayana, Surinam und Oranien, sind hier völlig  
 unbekannt.

Der natürliche Reichthum Brasiliens übertrifft Alles,  
 was man sonst kennt; er ist in allen Theilen der Natur gleich  
 groß, und stellt bei näherer Betrachtung das schönste Gemälde dar.  
 Unermesslich ist vor Allem der Reichthum an Mineralien, nament-  
 lich an Goldsteinen und Gold. Brasilien ist die größte Fundgrube  
 an Diamanten; man findet sie dort in losen, auf Felsen gelager-  
 ten, mit Pflanzenerde gemischtem Kies, den man wäscht und aus-  
 sucht, und in dem Diamanten-Districte Serra da Fria in ziemlich  
 harten ausgeschwemmten Breccia-Felsen; Gold sühren alle Flüsse,  
 besonders die trüben, schlammigen Bäche, sowohl in Körnern, die  
 das Wasser abgeseigt hat, als in kleinen gebiegnen Massen. Es  
 findet sich in Menge zwischen den Klüften der Felsen und in rothen  
 Lehmen der Gebirge, den man behalt auch auswäscht. Auch alle  
 übrigen Metalle und Halbmetalle, Silber ausgenommen, finden sich  
 in großen Ueberflus; ganze Gebirgsketten bestehen aus reichem  
 Eisenstein, und Zinn, Blei, Quecksilber, Schwefel, Mangan u. s. w.  
 ist in unendlicher Menge vorhanden. Eben so ist der Pflanzen-  
 reichthum unermesslich. Kein Land hat eine solche Mannigfaltigkeit  
 und Ueppigkeit der trefflichsten Gewächse; Brasilien zeigt die Pflan-  
 zenwelt in ihrer höchsten Vegetationskraft. Die niederen Gegenden,  
 wo die größte Hitze herrscht, bringen alle Süd-, Tropen- und Kö-  
 lonialprodukte Ost- und West-Indiens und viele, andern Ländern  
 ganz unbekante Früchte hervor: Orangen, Citrusfrüchte, Manak,  
 Guaven, Cocos, Jams, Jambuttaba's, Mango's, Maniol, Pfirsich,  
 Pfirsich u. gedehnt herlich; Kaffee, Zucker, Baumwolle, Cacao,  
 Tabak und Reis werden in größter Menge gebaut, und der Anbau  
 des Thees ist mit Erfolg versucht worden. Fuchshölzer, beson-  
 ders das Fernambukholz, wird in ausgedehnten Wäldungen gesun-  
 den; Indigo in verschiedenen Theilen des Landes gebaut; Schwarze  
 mannigfacher Art, Pfeffer, Jajover, Vanille, Nuxton, Schmarinde,  
 Sarsaparille, Cassia, Gummi, Harz, Balsam und Oele in  
 Menge gewonnen. In den höheren, so wie in den niederen Ge-  
 genden, findet man die selben Holzarten, und darunter in den

Urwaldern Bäume vom riesenhaftesten Anfang und ungläublicher Höhe, das herrlichste Schiffbauholz. Eine Menge dieser Baumarten sind noch nie wissenschaftlich bestimmt worden; die Palmen Brasiliens bieten eine solche Verschiedenheit als nirgends, und kaum die Hälfte derselben sind dem Naturforscher bis jetzt bekannt. In majestätischer Pracht stellen sich diese Urwaldungen dem Beobachter dar: hier riesenhafte Bäume, deren mit Blumen bedeckte Kronen, durch Ranken und andere Schlinggewächse verbunden, undurchdringliche Gehäge bilden, durch welche der Strahl der Sonne kaum ättern zu bringen vermag, dort andere, mit ewigem Grün bedeckt, in malerischen Gruppen, von rauschenden Bächen oder den spielenden Fluthen der See umgeben; und alle vom Gesang tausender im buntesten Farbenschmuck prägender Vögel belebt. Die reichste Einbildungskraft und die lebendigste, vollkommenste Menschensprache ist unfähig, die Größe des Reichthums und die Schönheit dieser Natur auch nur entfernt anzudeuten, aber — sie ist nicht geeignet, das Gedeihen deutscher Ansiedler zu befördern, und wir warnen alle Landleute, sich durch die Anzählung dieser Reichthümer besetzen zu lassen. — Nur Süd-Brasilien, wo nur wenige der aufgeführten Punkte gefunden werden, ist ein Land für unsre deutschen Landwirthe, Klima und Boden der deutschen Konstitution entsprechend, und hier allein gedeihen in Brasilien zugleich alle europäischen Früchte in größter Ueppigkeit: alle Arten Getraide, Mais, Haas, Flach, Tabak, Kartoffeln &c. und es giebt überhaupt kein europäisches Gewächs, welches bei einiger Pflege in dem reichen Boden dieses Striches und unter diesem Himmel nicht reichliche Früchte trägt. — Einen gleichen Reichthum, wie die Pflanzenwelt, bietet in dem ausgebeuteten Lande die thierische Natur: Wallfische spielen um die lange Küstenküste, werden aber bis jetzt größtentheils nur von nordamerikanischen Wallfischfängern verfolgt. Auf dem Lande ziehen Staber und Pferde in Heerden von vielen tausend Stück in den Ebenen herum; Schildkröten, Ibeiden, die Rüste, Affen und Vögel von allen Farben erfüllen die Wälder und die Luft mit ihrem Geschrei und Gesang; Schwärme lästiger Mücken, aller jernagende Termiten u. s. w. plagen die Bewohner; gefährliche Schlangen, deren Stich oder Biß leicht den Tod herbeiführen vermag, giebt es in Menge; die fürchterliche Boa lauert im Schilf und hohem Grase auf ihr Beute, Alligators und Kaimans lauschen an den Ufern aller Gewässer, und in den Wäldern der Cuguar und Jaguar, nebst andern grimmigen Raubthieren, gegen die der Mensch kämpfen muß, und die daher verbunden mit den wilden Völkerstämmen, die noch in allen Theilen des Staates zerstreut leben, gegen die Reize des

Landes ein  
tern an seiner  
Die De  
5,430,537  
das Junere  
Stämmen den  
samte Volk  
Theil der  
Portugiesen, b  
leiros) nennen  
gegen 100,000  
von denen  
Junere; angeste  
ren Seefahrten  
Bevölkerung  
Weissen herbor  
des Sklavenhan  
Negeren von  
Hälfte der Ges  
fiker, freie, am  
einwohnet, die  
thänige Indian  
bianer, Indian  
Jagd und Fisch  
schaften; und  
meisten dieser  
Ansiedler, und  
eingewirrt. D  
gutartigen, w  
der Stämmen  
zu keiner ausg  
nen. Im Allg  
den meisten An  
zur Kultur, al  
stärksten und  
Akademie der  
der Bewohner  
len Brasilierd.  
Die vor  
nommen; alle  
gefaßt; in alle  
brasilianische  
lichen Element

stesten Anfang und ungläubiger Holz. Eine Menge dieser Baumarten bestimmt worden; die Palmen sind eben so verschieden als nirgends, und kaum Naturforscher bis jetzt bekannt. In diese Urwälder dem Beobachter werden mit Blumen bedeckte Kronen, gegliederte verbundene, undurchdringliche der Strahi der Sonne kaum et andere, mit ewigem Grün bedeckt, aufstehenden Büschen oder den spielenden; und alle vom Gesang tausender angender Vögel belebt. Die reichste bligste, vollkommenste Menschenspro reichthums und die Schönheit dieser deuten, aber — sie ist nicht ge tlicher Ansiedler zu beschränken, and Leute, sich durch die Kup ner beschränken zu lassen. — Nur enige der aufgeführten Punkte gefun e unsre deutschen Landwirthe, Klima itution entsprechend, und hier allein alle europäischen Früchte in größter e, Mais, Hanf, Flach, Tabak, Kar haupt kein europäisches Gewächs, wel n reichen Boden dieses Striches und ichtige Früchte trägt. — Einen glei angenwelt, bietet in dem ausgedehnten Ballische spielen um die lange Risten; größtentheils nur von nordamerikan t. Auf dem Lande stehen Kinder und tausend Stück in den Ebenen herum; de, Affen und Vögel von allen Farben Luft mit ihrem Geschrei und Gesang; alles zernagende Termiten u. s. v. zliche Schlangen, deren Stich oder fähren vermag, glebt es in Menge; e Schill und hohem Grase auf ihr und lauschen an den Ufern aller Ge der Caguar und Jaguar, nebst an gegen die der Mensch kämpfen müß t den wilden Völkern, die noch e gestreut leben, gegen die Reize der

Landes ein starkes Eigenrecht haben, das erst nach Menschenal tern an seiner Schwere verlieren wird. Die Bevölkerung Brasiliens beläuft sich gegenwärtig auf 5,430,537 Seelen, mit den unabhängigen Indianern, die ungezählt das Innere des Landes durchstreichen und in noch ungelassenen Stämmen den Norden und Westen bewohnen, dürfte indeß die gesammte Volksmenge gegen 7 Millionen betragen. Der herrschende Theil der Bevölkerung sind Nachkommen der eingewanderten Portugiesen, die sich aber nicht Kreolen, sondern Brasillier (Brasileiros) nennen; ihnen folgen die eingewanderten Portugiesen, und gegen 100,000 Deutsche, Schweizer, Franzosen und Engländer, von denen sich die drei ersten größtentheils als Landbauer im Innern angesiedelt, die letzteren aber als Kaufleute in den größ ten Seestädten niedergelassen haben. Den zahlreichsten Theil der Bevölkerung bilden die Neger und die aus denselben und den Weißen hervorgegangenen Mischlingsrassen. Trotz der Aufhebung des Sklavenhandels werden hier jährlich immer noch Tausende von Negern von Afrika eingeführt, und die Neger bilden mehr als die Hälfte der Gesamtbevölkerung, sehr aber suchen große Grundbesitzer, freie, am liebsten deutsche Arbeiter zu bekommen. Die Ureinwohner, die Indianer, werden in zwei Abtheilungen, in unter thänige Indianer, Indios mansos oder Capoculos, und wilde Indianer, Indios tapayos, geschieden; sie leben größtentheils von Jagd und Fischelei, zerfallen in einige hundert verschiedene Völkerschaften, und stehen auf einer sehr niederen Stufe der Kultur. Die meisten dieser Stämme sind gefährliche und verbitterte Feinde der Ansiedler, und die Missionen haben bis jetzt noch wenig auf sie eingewirkt. Die weißen Brasillier, die Herren des Landes, sind ein gutartiger, wohlwollender Menschenschlag, doch kann sich bei ihnen der Stammscharakter der Portugiesen, der sich auch im Vaterlande zu keiner ausgezeichneten Strebbarkeit ausgebildet, nicht verläugern. Im Allgemeinen stehen die Brasillier an geistiger Ausbildung den meisten Amerikanern nach, doch zeigen sie Neigung und Liebe zur Kultur, allenthalben erwacht in ihnen das Verlangen, sich in Künsten und Wissenschaften auszubilden, in Rio de Janeiro ist eine Akademie der schönen Künste und in Bahia eine Malerschule, und der Bewohner der Provinz San Paulo ist das Muster eines edlen Brasilliers. Die portugiesische Sprache ist in Brasilien allgemein angenommen; alle Gesetze, so wie die Verfassung, sind in derselben abgefaßt; in allen Schulen wird in ihr der Unterricht gegeben. Die brasilianische Verfassung gewährt allen Bürgern unentgeltlichen Elementarunterricht. Zu diesem Zwecke hat nach dem An-





Die legislative Versammlung in eine für Knaben und eine für Frauen, Mathematik (Nähen), Geographie und der Landbesitz in einem wie in den andern löst sich auswendig lernen und in den Schulen und Schulen. Alle Städte, ja jeden besitzt überdies Schulen, in denen die Geometrie gelehrt werden; Maranhão, Maranhão, San Paulo Griechische — Alles unentgeltlich. In medizinische Lehranstalten, deren Zahl sich zum Wasser genommen haben, bestehen Rechtschulen, deren Anzahl Rio de Janeiro eine höhere und Wasserbau, für Marine, Akademie der schönen Künste, wie in welchem man für das Geman — ein historisches und geographisches zur Erinnerung der Nationalität Schulen auf Ihre Kosten unterhalten vor allen sonst den Freunden des in geistliches Seminar. In diesen Seminare ohne Unterschied der Farbe, von zugelassen, und zu den Manner mit Gehalts ihres Herrn in die Land gestreuten Schulen jeder zweckentsprechend zu rechnen, von der herrschende und Staatsreligion ist allen andern völlige Gleichheit des öffentlichen Gottesdienstes. In den Provinzen Rio de Janeiro, und Maranhão mehrere Mönche und Priester angehören, und theils von kommen aus ihren Eltern leben. Die Kosten nicht zur Last fallen. Im Maranhão und Mönche auf etwa 400 nimmt mit jedem Tage mehr ab. Wegen der Nationalität der Bergbau die erste Stelle ein, doch ist bisher sehr unvollkommen betrie-

ben. Die Hauptstädte der Staatsprovinzen sind die Provinzen Minas Geraes, Matta Grosso und Goiás, und San Paulo, wo viel Gold, meist durch Waschen gewonnen wird. Der Diamantenbezirk liegt in der unweitlichen Serra do Frio der Provinz Minas Geraes; sein Hauptort ist Tapaco, woselbst die Grube Manbange sich befindet. Die übrigen Metalle und Mineralien, an welchen das Land so reich ist, als Zinn, Blei, Eisen, Schwefel, Quecksilber etc. benutzt man entweder noch gar nicht oder sehr nachlässig, und führt lieber schwedisches Eisen ein, statt den Reichthum von Eisen zu demigen, den man im Lande hat. Salz liefert das Meer und an der Küste sind bereits viele Salzschmelzereien angelegt. Steinkohlen hat man in der neuesten Zeit in der Provinz Santa Catarina entdeckt. — Die Landwirtschaft wird ebenfalls noch höchst nachlässig betrieben; kaum ist die jetzt der fünf und sechzigste Theil des Ganzen angebaut, und die Landgüter sind oft Tagelöhner weit aus einander und durch Wildnisse getrennt. — Und wald ein Boden, wald ein Segen, wald eine Reichthum des Anbau, bietet sich hier den Menschen dar, wenn einmal das Land gerodet und der Kultur aufgeschlossen ist. Kaffee, Zucker, Tabak, Baumwolle, Indigo sind die Haupterzeugnisse und liefern reiche Erndten, dazu noch der Thee, der trefflich gedeiht, und dessen Anbau in der Provinz San Paulo eine ungemessene Ausdehnung gewinnt. Aber eben diese ausnehmende Fruchtbarkeit des Bodens, so wie der Sklavendienst hemmt die Fortschritte des Ackerbaus und der Industrie, und statt mehr Ertrag auf die Erhaltung hindurchlicher Gevallen zu verwenden, die in den südlichen Provinzen zwar schon in Menge, aber nachlässig gewonnen werden, baut man lieber Kaffee, und überläßt den übrigen Theil des Landes, wo nur Kolonialprodukte gezogen werden, stets einer wahren Hungersnoth. Die Viehzucht wird nur im südlichen Theile des Staats betrieben, und liefert Häute, Hörner, Talg und getrocknetes Fleisch für Handel, die Schafzucht wird überall gepflegt, und als Nahrungsmittel dient das Schweinefleisch; Schafe stellt es nur wenige und deren Fleisch ist nicht beliebt, Hiegen oder werden, der Fluss wegen in Menge gehalten. Die Viehzucht ist bei der verhältnißmäßig geringen Bevölkerung noch tiefer als der Landbau, und außer Hauerzinnerien, Rindviehzucht, Zerbetteln, Tabak und Baumwollzucht, und einigen Zucht- und Manufakturwaren hat man noch kein gewerbliches Geschäft. Erst die gewöhnlichen Handwerke werden nicht allgemein betrieben, und nur in Rio findet man die Gewerbe reichlicher, und in Minas Geraes wegen der Unfruchtbarkeit seines Bodens, den Hauptort der Manufaktur. — Der Gan-

del hat sich seit der Emanzipation Brasiliens am meisten unter den Zweigen der Nationalbetriebbarkeit gehoben und Brasiliens Handelskräfte wetteifern bereits mit den ersten und reichsten der Welt, besonders Rio, dessen Antheil an dem auswärtigen Handel 52 Prozent der gesammten Ausfuhr beträgt. Die letztere hat sich ungemein gehoben und überschreitet bereits 30 Millionen Märcs, von denen 36 Prozent auf Kaffee, 20 auf Zucker und 44 Proz. auf Baumwolle, Häute, Farbeholz, Lakat, Gold, Diamanten u. s. sich vertheilen. Die Einfuhren sind wie die Ausfuhren im gleichen Verhältnis gestiegen, balanciren ziemlich mit diesen, und bestehen in Wehl und Waizen aus Nord-Amerika, die hinlänglich im südlichen Theile des Landes erzeugt werden könnten; in Cacao aus Venezuela; Manufaktur- und Fabrik-Waaren aus England und Deutschland; Wein aus Frankreich und Spanien; Branntwein aus Portugal und dem Mittelmeer, Stroh aus Newfoundland, und Sklaven aus Afrika. Mangel an Straßen im Innern des Landes erschweren den Binnenhandel außerordentlich; es giebt nur Wege für Maulthierzüge, und selbst diese sind in schlechtem Zustande; doch sorgt man in neuester Zeit auch für gute Verbindungswege. Ungeheure Arbeiten wurden im J. 1850 begonnen, um eine Verbindungsstraße zwischen den Provinzen San Paulo und Matto Grosso und eine andere zwischen den Provinzen Santa Catharina und Rio Grande herzustellen. Wird das Land im Innern mehr bevölkert und angebaut, so ist die Regierung genöthigt, Kommunikationswege herzustellen. Das große Mißverhältniß zwischen der dünnen Bevölkerung und der ungeheuren räumlichen Ausdehnung, so wie die außerordentliche Leichtigkeit der Verbindungen zur See längs den ausgehnten Küsten, wo hauptsächlich der Handel stattfindet und die volkreichsten Städte des Landes liegen, tragen die Schuld, daß die Straßen im Innern des Landes so wenig gethan worden ist.

Brasilien ist die einzige Monarchie, die in Amerika besteht, und hat sich von einer Kolonie zum Königthum, und von diesem zum Kaiserreich erhoben. Die Verfassung des Reichs erkent vier Staatsgewalten an: die gesetzgebende, die vermittelnde, die vollziehende und die richterliche. Die gesetzgebende Gewalt ist, unter Sanction des Kaisers, einer Generalversammlung überlassen, die aus der Kammer der Abgeordneten und dem Senate besteht; die Mitglieder der ersteren werden auf vier Jahre, die Senatoren auf Lebenszeit gewählt. Die vermittelnde Gewalt ist ausschließlich dem Kaiser, als höchstem Oberhaupt überlassen, der unabhängig über die Aufrethaltung der Unabhängigkeit, d. s. Gleichgewichts und des Einflusses der übrigen Staatsgewalten zu wirken hat. Der

Kaiser ist zu  
durch 6 Sta  
Seite, dessen  
meinen Mac  
und die richt  
steht, wels  
sam sind, ist  
kammer, die  
doch kann de  
sobald die W  
nisse überse  
Municipalver  
entwickelt, u  
schwierige Au  
was einer W  
bern begnügt  
abzugeben  
ter, und Kol  
Trost ist; der  
Uebrig  
ger als die  
der Presse  
unterliegt we  
Pressevergehe  
Barri die  
beständig die  
Gesetze best  
diesem Lande  
hinsichtlich, da  
erleben und  
gehabt hätte  
Das  
Janico, Co  
Matto Gro  
Sergipba) M  
Blau, Mo  
do Sul und  
gen, und in  
Die we  
ter ein gutes  
Hauptstadt  
einer herrlich  
mit 200,000

Brasilien am meisten unter den  
 gehoben und Brasilien hat  
 den ersten und reichsten Handel der Welt,  
 dem andern Handel 52 Proz.  
 Die letztere hat sich unge-  
 reits 80 Millionen Witzels, von  
 auf Zucker und 44 Proz. auf  
 Gold, Silber, Diamanten u. s. f.  
 wie die Ausfuhr in gleichen  
 Gemisch mit diesen, und bester  
 Amerika, die hindänglich im  
 werden könnten; in Cacao aus  
 brit. Waaren aus England und  
 und Spanien; Branntwein aus  
 Stockfisch aus Newfoundland, und  
 Straßen im Innern des Landes  
 vornehmlich; es giebt nur Wege  
 lese sind in schlechtem Zustande;  
 auch für gute Verbindungswege.  
 1860 begonnen, um eine Ver-  
 Provinzen San Paulo und Mato  
 den Provinzen Santa Catharina  
 Bied das Land im Innern mehr  
 Regierung genöthigt, Communi-  
 roße Mißverhältniß zwischen der  
 ungeheuren räumlichen Ausdehnung  
 gkeit der Verbindungen zur See  
 wo hauptsächlich der Handel statt-  
 te des Landes liegen, tragen die  
 men des Landes, so wenig gethan  
 onarchie, die in Amerika besteht,  
 um Königthum, und von diesem  
 Verfassung des Reichs nimmt  
 folgende, die vermittelnde, die  
 Die gesetzgebende Gewalt ist, un-  
 Generalversammlung überlegen,  
 henden, und dem Senate besteht;  
 an auf vier Jahre, die Senatoren  
 die Gewalt ist ausschließlich  
 überlassen, der unabhängig über  
 der Gleichheit, und  
 der

Kaiser ist zugleich Oberhaupt der vollziehenden Gewalt, aber sie  
 durch 6 Staatsministerien aus, und ein Staatsrath steht ihm zur  
 Seite, dessen Stimme bei allen schwierigen Geschäften und alle-  
 meinen Maßregeln der Staatsverwaltung gehört werden muß,  
 und die richterliche Gewalt, die in Richtern und Geschwornen be-  
 steht, welche letztere sowohl in bürgerlichen als Kriminalfällen wirt-  
 sam sind, ist unabhängig. — Jede Provinz hat ihre Gesetzgebungs-  
 kammer, die alle Angelegenheiten von bürgerlichem Interesse behandelt;  
 doch kann der allgemeine Congreß die Provinzialgesetze annulliren,  
 sobald die Versammlung, welche sie angenommen hat, ihre Befug-  
 nisse überschreitet. Jede Stadt hat erwählte Magistrate, denen die  
 Municipalverwaltung obliegt. Die Polizei ist noch immer sehr un-  
 entwickelt, und hat in diesem ungeheuren Reiche eine unendlich  
 schwierige Aufgabe; leider kümmert sie sich hier aber nicht um das,  
 was einer Polizei noth thut, um die Sorge für Wohlfahrt, son-  
 dern begnügt sich damit, die Straßenpolizei der größten Städte  
 abzugeben. Die landwirthschaftliche Parthei ist bereits entwickel-  
 ter, und Colonisationsgesetze bezeugen es, daß es der Regierung  
 Ernst ist, der Anbau und die Bevölkerung des Landes zu weichen.  
 Uebrigens ist die politische Organisation Brasiliens freisinnig-  
 ger als die irgend einer constitutionellen Regierung auch hinsichtlich  
 der Presse. Diese genießt eine fast unabsehbare Freiheit, und  
 unterliegt weder der Censur noch irgend Stempelgebühren. Alle  
 Presberger werden von Geschwornen abgerichtet, die, welcher  
 Partei die angelegten Zeitungen auch immer angehören mögen,  
 beständig die größte Rücksicht gegen sie haben. Auch sind die vom  
 Gesetze bestimmten Strafen sehr mäßig; es giebt kein Beispiel in  
 diesem Lande, wo die Rede- und Schreibe-freiheit bis an die Frey-  
 hindrückt, daß ein Schriftsteller mehr als ein Jahr Gefängniß zu  
 erleiden und jemals irgend eine beträchtliche Geldstrafe zu erleiden  
 gehabt hätte.  
 Das Kaiserthum zerfällt in 18 große Provinzen, Rio de  
 Janeiro, San Paulo, Santa Catharina, San Pedro do Sul,  
 Mato Grosso, Goiaz, Minas Geraes, Espirito Santo, Bahia,  
 Sergipe, Alagoas, Pernambuco, Parahyba, Rio Grande, Ceara,  
 Piauy, Maranhão und Para; doch nur San Pedro, Rio Grande  
 do Sul und Santa Catharina eignen sich für deutsche An-  
 siedlungen, und in ihnen haben die Ansiedlungen bereits begoun.  
 Die wichtigsten Städte des Landes, in welchen auch deutsche Handwer-  
 ker ein gutes Fortkommen zu verdienen haben werden, sind Rio de Janeiro,  
 Hauptstadt des Reichs, in der gleichnamigen Provinz, auf einer halbtel, in  
 einer herrlichen Bay, die groß genug ist, ganz Flotten zu sich aufzunehmen;  
 mit 200,000 Einwohnern. Die Stadt gewährt einen freundlichen Anblick, hat

Schwarzholz, mit Granit gefaserte und mit Leisten versehen. Straß  
 viele freie Plätze, und an Hauptgebäuden: den Kaiserlichen Palast, das König  
 schloß, das Zeughaus, das Hoftheater, Militär-Kadetten, von Kaiserlichen Palast,  
 das Hofhaus, viele Kirchen und Kapellen, vier Klöster, mehrere Hospitale  
 u. s. w. Einzig Porto befindet sich bei Befehl zu die Stadt, und eine  
 sehr wichtige Wasserleitung versieht dieselbe mit trefflichem Trinkwasser.  
 Bahia, an der Mündung des Allerheiligens, mit 120,000 Einwohnern, wichtige  
 Handelsstadt, die sich durch ihre Lage auszeichnet. — Pernambuco, an der  
 Mündung des Capibaribe, mit trefflichem Hafen und 62,000 Einwohnern.  
 San Paulo, am Zusammenfluß des Tamandare und Quiriquetaba, 13 Le  
 gias vom Hafen Santos, mit 30,000 Einwohnern. — Para ober Pelau, am  
 rechten Ufer des Para an der Bay Guajara, 16 Legias vom Meere entfernt,  
 mit 28,216 Einw. — Vila real de Cayaba, 1/2 Stunde südlich vom Cayaba  
 fluss, mit 27,000 Einwohnern. — Aracaty, am rechten Ufer des Jaguaria, 3  
 Legias oberhalb dessen Mündung, mit gutem Hafen, bedeutendem Baumwoll-  
 und Zuckershandel, und 26,000 Einwohnern. — Vila Rica, am Quapora an  
 der Provinz Minas Grosse, mit 25,000 Einwohnern. — Natal, am rechten  
 Ufer des Rio Grande del Norte, mit gutem Hafen und 18,300 Einwohnern.  
 Capoeira ober Cachoeira, zu beiden Seiten des Paraguassu, mit 16,000 Ein  
 wohnern. — Paratyba, am gleichnamigen Flusse, dessen Mündung einen guten  
 Hafen bildet, mit 15,872 Einwohnern. — Vittoria, auf einer 5 Legias groß  
 Insel in der Bayla Santa Bay, mit 12,600 Einwohnern. — Pôrto Alegre, am  
 linken Ufer der Lagoa de Olinda, 30 Meilen vom Rio Grande entfernt, mit  
 12,000 Einwohnern, wovon viele Deutsche. — Laguna, mit bedeutendem  
 Zucker- und Tabackbau und 12,000 Einwohnern. — Coaraca, in der Provinz  
 San Paulo, mit ansehnlichem Viehtrieb und Pferdehandel, mit 10,744 Einw.  
 Vila do Rio Verde, am Zusammenfluß des Rio mit dem Jacu, mit  
 10,500 Einw. — Vila Rica, oberhalb der Mündung des Rio mit 10,000 Einw.  
 Die oben angeführten Provinzen: Dona Pedro, Rio Grande  
 do Sul, Santa Paulo und Santa Catharina haben wegen ihrer  
 Fruchtbarkeit, ihres Klimas und Erwerbs die Aufmerksamkeit der  
 Deutschen mit Recht auf sich gezogen, und es ist im Interesse der  
 Kolonisation sowohl wie der Kolonialindustrie zu wünschen,  
 daß die angelegten Kolonien gedeihen und noch viele tau  
 sende unserer deutschen Landkinder, die im Vaterlande nicht blei  
 ben wollen, dort ein neues Vaterland finden, in welchem sie  
 glücklicher und zufriedener leben als in dem alten. Die bereits  
 angelegten Kolonien sind: Petropolis, Rio de Janeiro, die Kolonie Dona Francisca, San  
 Pedro, Alcantara, Santa Isabel, und Blumenau in  
 der Provinz Santa Catharina, S. Leopoldo, Tres Forquill  
 ha, Torres und Santa Cruz in der Provinz Rio Grande

do Sul. — Die Kolon  
 meinen Ausw. Bewegung  
 Jahre 1844 von Deutsch  
 und dem Landbesitzer  
 brasilianischen Kaiser  
 der für seine Landbesitzer  
 gegründet. Köhler, von  
 und mit Auszeichnungen  
 neidet und angefeindet  
 hatte, erlitten endlich  
 Kreise von Bekanntheit  
 geschaffen wurde. Der  
 völd liegt etwa sechs  
 fernt, auf der 2000 Fu  
 da, wo er noch nicht be  
 bedeckt. Wenn man vo  
 11 Uhr von Rio de Ja  
 stadt verließ, so gelangte  
 nen, schönsten Stadt  
 welche an einer Einbu  
 dort setzte man die Resi  
 nen Damibus bis zu e  
 fabrik fort, und stieg da  
 ungeführlichen Weg hin  
 den schlechten Weg zur  
 freundlichen Habitate. W  
 tenden deutschen Hagen  
 Gruß von deutschen Lan  
 to d'Estrella bis an d  
 bequem fährt und recht  
 von ungemeinem Nutzen  
 der Produkte, sondern a  
 des Sommer in Petro  
 gefand die Hitze überh  
 bis 26° Reaumur. Die  
 angenehmen und am  
 rigen Monate sind sehr  
 alle Wege unpaffierbar  
 die 20 bis 100 Fuß er  
 ander kommen können.  
 ten Berichte des Präsi  
 datirt vom 5. Mai 18  
 2565 Anstehler, von w



1886 männlichen und 1179 weiblichen Geschlecht. Katholiken zählte man 1280. Im Jahre 1850 waren 36 Ehen geschlossen worden und es hatten 124 Geburten gegen 36 Todesfälle stattgefunden. Seit 1848 hatte sich die Bevölkerung um 344 Köpfe vermehrt. In den sämtlichen 21 Quartellen der Kolonie waren 571,895 Geviert-Brassen, etwa 28 Millionen □ Fuß, Land angebaut. Bei der vorherrschenden Beschaffenheit des Bodens aber ist keine Aussicht vorhanden, daß diese Kolonie jemals in adre- bender Hinsicht eine wichtige Rolle spielen wird; dagegen wird sie in gewerblicher Beziehung gewiß einen höhern Standpunkt er- zeichnen, und zwar um so mehr, als die Provinzial-Regierung auf diesen Punkt durch Unterstützungen hinzuwirken bemüht ist. Seit die erwähnte sogenannte Normalstraße von Cayrelle bis Petropo- lis hergestelt ist, ist, wie bereits bemerkt, der Andrang von Gä- stern für den Sommeraufenthalt sehr groß, und außer dem kaiserli- chen Palaste sind auch viele schöne Privatgebäude entstanden, so daß 1851 im Ganzen 631 Häuser theils schon fertig, theils noch im Bau begriffen waren. Zur Fortsetzung öffentlicher Arbeiten sind von der Provinz 45 bis 50,000 Gulden jährlich bestimmt, welche ausschließlich den Kolonisten zufallen, während die Ausga- ben der Privaten und des kaiserlichen Hauses eine noch viel be- deutendere Summe betragen. Rutschen und Wagen sind nur zwei- schen Cayrelle und Petropolis von den Kolonisten eingeführt wor- den, womit sie viel Geld verdienen, und bei dem Weiterbau die- ser Straße nach Minas wird auch in dieser Richtung in Folge des bedeutenden Verkehrs zwischen beiden Provinzen viel Verdienst zu machen sein. Die Kolonie hat sich sehr gehoben auch in mo- ralischer Hinsicht und berechtigt zu den schönsten Hoffnungen. Fast derselbe Fall ist mit der Kolonie Neu-Freiburg, die aus 1498 Köpfen besteht, unter welchen 857 Schweizer und 639 Deutsche, nebst deren Nachkommen sich befinden. Das Klima ist sehr gesund und es fallen auf 32 bis 36 Geborene nur 5 bis 6 Tode; Alle dortigen Kolonisten leben sehr gut und sind wohlhabend ge- worden, während andere, die sich gleich von der Herde trennten, und in Cantagallo dem Rastbau sich widmeten, großes Vermögen (zwischen 75 bis 300,000 Gulden) erworben haben. Für die Be- förderung der National-Industrie beschäftigt man in dieser Pro- ving (Rio de Janeiro) sehr viel zu thun. Die Gesellschaft zur Beförderung der National-Industrie in Rio de Janeiro hat unter dem 16. Oktober 1851 ein von ihrem Präsidenten, dem un- Brasilien sehr verdienten Bischof de Abreu e Silva, unterzeichnetes Umlaufschreiben an die Gutbesitzer der Provinz Rio de Janeiro erlassen, in welchem die Letztern aufgefordert werden, den erwähn-

ten Gesellschaft-  
bung des Ade-  
zu diesen Ein-  
Maschinen get-  
suchung ausge-  
richtenden Ha-  
zweckdienlichen  
schule ins Leb-  
den. Zur Be-  
Thierzucht zu  
ten zu verheer-  
vermöge des  
Industrie hat  
wirtschaftliche  
ter zu Rathe  
Die Ro-  
Katharine, vor-  
in Hambur-  
trächtlichen Ju-  
Selbstmitteln,  
gen Hambur-  
Theil der wer-  
welche er als  
kanischen Bri-  
Jahre 1849.  
Lylls seiner  
Schröder,  
huß der Grün-  
gerüstet mit  
Leben treten  
eine von 18  
Programm:  
des Colo-  
Die reg-  
recht fremden B-  
der Kaffe eine  
Emigration eine  
seit Jahren in  
Wünsche durch

blühen Geschlecht. Katholiken  
 50 waren 36 Ehen geschlossen  
 den gegen 36 Todesfälle statt  
 die Bevölkerung um 344 Köpfe  
 21 Meisteln der Kolonie warra  
 8 Millionen □ Fuß Land ange  
 Beschaffenheit des Bodens aber  
 diese Kolonie niemals in adere  
 alle spielen wird; dagegen wird  
 ein höherem Standpunkt er  
 die Provinzial-Regierung auf  
 hinzuwirken bemüht ist. Seit  
 trafe von Estrelle bis Petropo  
 bemerkt, der Anhang von Sä  
 hr groß, und außer dem kaiserli  
 eine Privatgilde entstanden, so  
 theils schon fertig, theils noch  
 Fortsetzung öffentlicher Arbeiten  
 10,000 Gulden jährlich bestimmt,  
 zu aufstellen, während die Ausga  
 lichen Hauses eine noch viel be  
 nntchen und Wagen sind mit gut  
 den Kolonisten eingeführt wor  
 en; und bei dem Welterbau die  
 auch in dieser Richtung in Folge  
 en beiden Provinzen viel Verdienst  
 it sich sehr gehoben auch in mo  
 u den schönsten Hoffnungen. Fast  
 Neu-Freiburg, die aus 1498  
 57 Schweizer und 639 Deutsche  
 befinden. Das Klima ist sehr  
 30 Geborene nur 5 bis 6 Todes  
 hr gut und sind wohlhabend ge  
 gleich von der Erde trennen,  
 u sich widmeten, großes Vermögen  
 ) erworben haben. Für die Be  
 beabsichtigt man in dieser Pro  
 zu thun. Die Gesellschaft zur  
 tie in Rio de Janeiro hat unter  
 ihrem Präsidenten, den wir Bra  
 de Abreus, unterzeichnetes  
 der der Provinz Rio de Janeiro  
 aufgefordert werden, bez erwähn

ten Gesellschaft sich anzuschließen, und die nöthigen Mittel zur Ge  
 bung des Ackerbaues, der Viehzucht und Gewerbe herbeizuschaffen.  
 Zu diesem Ende sollen die besten, landwirthschaftlichen Geräthe und  
 Maschinen gekauft, in einem besondern Conservatorium zur Unter  
 suchung aufgestellt und darauf eingehende Aufträge in einer zu er  
 richtenden Fabrik ausgeführt werden. Außer diesen gewiß sehr  
 zweckdienlichen Mitteln soll auch eine landwirthschaftliche Normal  
 schule ins Leben gerufen und eine Agriculturn-Saal geschaffen wer  
 den. Zur Verbesserung der Viehzucht wird beabsichtigt, die besten  
 Zürracen zu beziehen, die Landwirth mit den vorzüglichsten Saa  
 ten zu versehen, und alle auf diese Zweige bezüglichen Kenntnisse  
 vermöge des Organs der Gesellschaft (Zeitschrift „Auxillador do  
 Industria national“) zu verbreiten, wozu eine vollständige land  
 wirthschaftliche Bibliothek erworben, und europäische Prakti  
 ker zu Rathe gezogen werden sollen.

Die Kolonie Dona Francisca in der Provinz Santa  
 Catharina, von dem „Kolonisations-Verein von 1849  
 in Hamburg“ gegründet, hat im verflossenen Jahre einen be  
 trächtlichen Zuwachs erhalten und verspricht bei den bedeutenden  
 Geldmitteln, die dem Vereine zu Gebote stehen unter der umsichti  
 gen Hamburger Direktion ein frohliches Gedeihen. Sie ist ein  
 Theil der werthvollen Ländereien des Prinzen von Joinville,  
 welche er als Heirathsgut bei seiner Vermählung mit einer bras  
 lianischen Prinzessin erhalten hatte. Derselbe erbot sich nämlich im  
 Jahre 1849 durch einen Bevollmächtigten zur Abtretung eines  
 Theils seiner Besitzungen, und es beschloßen die Herren C. W.  
 Schröder und Gama, Adolph Schramm und G. W.  
 Schröder, angesehene Männer zu Hamburg, das Anerbieten be  
 hufs der Gründung einer deutschen Kolonie anzunehmen und, aus  
 gerüstet mit reichlichen Mitteln, die Sache kräftig und sofort ins  
 Leben treten zu lassen. Sie stifteten „Kolonisations-Vere  
 ine von 1849 in Hamburg“ und veröffentlichten folgendes  
 Programm:

**Program**  
 des Colonisations-Vereins von 1849 in Hamburg.

Die rege Theilnahme, welche man allgemein dem Schicksale der so zahl  
 reich fremden Bienen zufliehenden Landstriche widmet, die Sorge, ihnen während  
 der Reise eine gute Behandlung zu sichern, und vor Allem der Wunsch, der  
 Emigration eine verständige Leitung und Bestimmung zu geben, haben bereits  
 seit Jahren in Hamburg tiefe Wurzeln gefaßt. Je mehr man sich von dem  
 Wunsche durchdrungen war, die deutsche Auswanderung nicht allein für die Aus



wanderer selbst, sondern auch für das Mutterland von erheblichen Folgen zu sehen, mit desto größerer Wichtigkeit kamen bei der Wahl des An siedlungsortes folgende Eigenschaften in Betracht. Es mußte ein Landstrich gewählt werden, in einem nicht allzuhohen Klima, wo Contagien gebräuchlich wären; wo nicht desto weniger eine sehr tropische Heftigkeit der Vegetation sowohl den Anbau werthvoller Handelsartikel begünstigt, als auch die Gewinnung der nöthigen Substanzmittel so sehr erleichtert, daß auch Unheimliche selbstständig fort kommen können; wo die Nachbarschaft der See den Abzug der Produkte von großen Transportkosten aus dem Innern befreit; wo eine feste und geregelte Regierung Sicherheit gewährt für Person und Eigenthum; wo das deutsche Element, als das angesehenste, sich erhalten kann; und wo endlich die Pro ducte verschieden genug von den übrigen sind, um einen Austausch in Aussicht zu stellen, damit nicht, wie das heretisch von Nordamerika aus mittelst Wehl, Rind und Butter, von Australien mittelst Woll geschloß, fast das geschafften gegenseitigen Austausches, wegen zu großer Gleichartigkeit der Produkte, eine schwerliche Concurrenz auf herkömmlichen Märkten hervorgerufen werde, welche wir hier haben vorzuziehen. Die südliche Hälfte Brasiliens schien alle diese Eigenschaften in sich zu vereinigen, da dieses Land vor allen, am atlantischen Ocean besiegene, Gegenden, von der Natur dadurch begünstigt ist, daß seine höchsten Districte frei sind von den widerwärtigen Krankheiten, welche die entropischen Gegenden Afrikas sowohl, als die unter ähnlichen Breitengraden liegenden Küstendistricte der nördlichen Hemisphäre für deutsche Einwanderer unheilbar machen.

Als daher im Anfange dieses Jahres Sr. M. J. der Prinz von Joinville sich geneigt zeigte, einen Theil seiner werthvollen, in gemäßigter Zone, auf 20 bis 27 Grad südlicher Breite, in der Provinz Santa Catharina belegenen Ländereien, zur Colonisation zu überlassen, so bildete sich der unterzeichnete Verein, und war um so bereitwilliger, das Anerbieten anzunehmen, als die Bedingungen sehr angemessen erschienen, und bei dieser Veranlassung, wie es eifrig angemerkt ist, der Wunsch, den Colonisten eine sorgenfreie und gesicherte Existenz und ständigen Anhalt zu sichern, dem Prinzen leitendes Motiv gewesen ist.

Der Prinz hat es übernommen, bedeutende Vergünstigungen, nämlich Freirichtung einer Kolonie bei der Stadt San Francisco, Befreiung der Schiffe von Ankergeld, Befreiung vom Zoll für die Güter der Colonisten, und deren Lebensmittel auf 5 Monat, jede Erleichterung zur Naturalisation der Colonisten, Befreiung von Brasilien Abgaben für 10 Jahre und vom Militärdienst auf Lebenszeit, Befreiung zweier deutscher Prädicen, Schutz für die freie Religionsübung der Colonisten; Zugeständnis freier Municipal-Ordnungen, Befugnis, die Benennung von Sklaven zu verbieten, bei der brasilianischen Regierung auf das Angelegenheitliche zu unterstehen, und ist durch seine Verhältnisse an dem ihm vermachenden Hofe in der Lage, solche mit Erfolg thun zu können. Auch ist die Gewährung der wichtigsten derselben mit Sicherheit zu gewärtigen, so

daß wohl un-  
treten kann und  
Das ist ein  
Stadt San Fr  
größten Schiffen  
so bequeme und  
auf die Landkarte  
besonders empfehl  
und Ausfuhr von  
zeugnisse außerord  
messende, Straß  
von Curitiba  
Zwischenhandel  
von dem der  
Prinzen die Aus  
len Nachrichten,  
Der Besitz  
und zu erlösen  
Art einziger, es  
durch Unterschrift  
lonisten, hiesige  
Der Prinz  
es den Colonisten  
Landerwerb in  
sen, Höhe, Zeit  
Während  
lassen dießen, ob  
Sorgen und Mü  
Stände, ihnen zu  
günstigungen, fre  
Beschäftigung ge  
ersten Periode ih  
ganzem des Per  
Der Prinz  
wie die von der  
Schulen und an  
herden unersch  
botzen, sowie  
Schmerzen auf  
wird da. Allein  
der Gemeindeg  
len und Biegel  
barung mit, so

daf wohl unter günstigeren Umständen ein ähnliches Unternehmen ins Leben treten kann und wird.

Nur etwa 4 Leguas von der See, und 1 1/2 Leguas vom Aufbruch der Stadt San Francisco, am Flusse gleichen Namens, entfernt, der von den größten Schiffen besahren werden kann, ist seiner Colonie in Brasilien eine so bequeme und billige Communication mit der See gegeben, und jeder Blick auf die Landkarte muß diesen Fied als in handelspolitischer Beziehung ganz besonders empfehlenswerth bezeichnen. Die Errichtung einer Postlinie für Ein- und Ausfuhr von und nach fremden Gitem, wird nicht allein den Absatz der Erzeugnisse außerordentlich erleichtern, sondern auch, sobald die etwa 8 Leguas messende Straße nach dem Oelbuge die Colonie mit dem wichtigsten Hochland von Soritiba und der Provinz St. Paulo verbindet, einen bedeutenden Zwischenhandel heraufrufen.

Wenn der Qualität des Bodens dürfen wir das Beste erwarten, da dem Prinzen die Auswahl unter sämmtlichen Kronländern freistand, auch nach allen Nachrichten die Wahl sehr günstig ausgefallen ist.

Der Bestiztel, der bei neuen Ansiedlungen so oft angefaßt wird, und zu endlosen Prozessen Anlaß giebt, ist bei diesem Landstück ein in seiner Art einziger, es steht für alle Zeiten unantastbar da, und garantiert der Prinz durch Unterschrift seines Bevollmächtigten auf dem Kaufbrief jedes einzelnen Colonisten, hinsichtlich des Besitz seines Eigenthums.

Der Prinz liefert die contractirten Posten in unparthem Bauhe so wie es den Colonisten angewiesen werden kann, wodurch der sonst bei größerem Landwerb in Abzug zu bringende Anfall von wenigstens 10 pr. Ct. für Straßen, Brücke, Leiche, unentbehrliche Streden etc. erspart wird.

Während Einwanderer in Nordamerika und Australien sich selbst überlassen bleiben, ohne daß weder die Regierung, noch irgend ein Verein ihnen die Sorgen und Mühen der ersten Ansiedlung erleichtert, ist der Verein dagegen im Stande, ihnen zu bieten: außer dem durch den Staat zu vermittelten Vergünstigungen, freies Obdach, und wohlthätige Nahrung, und in geeigneten Fällen, Beschäftigung gegen Tagelohn und Kost bei öffentlichen Arbeiten, während der ersten Periode ihrer Anwesenheit, sowie Lehr- und Handwerkbücher, und Magazine des Vereins, und Sämereien aus dessen Pflanzschule, zu billigen Preisen.

Der Verein verpflichtet sich ferner, bis Ende 1854 eine gleiche Summe wie die von der Gemeinde eingezahlte, zum Bau der erforderlichen Kirchen und Schulen und zu dem Zweck des Ankaufs zu verwenden, die dazu erforderlichen Ländereien unentgeltlich anzuzweisen, und jede Schule mit 8 Morgen Landes zu dotiren, sowie eine Pflanzschule zur Vertheilung der nöthigen Samen und Sämereien auf seine Kosten anzulegen. Auch die Herstellung von Landstraßen wird der Verein übernommen, ungegen die Anlage von Feldern und Befestigung der Gemeinden überlassen bleibt. Die Anstellung von Wahl- und Edgerrichtern und Juroren wird der Verein aus eigenen Mitteln oder durch Annahme von Beiträgen mit, zur Errichtung solcher Institute geeigneten Colonisten Gelege zu geben.

Der Provinz übernimmt es fernst, Koetze und Schere für Pflege und Unter-  
 richt veranmer Colonisten zu entschädigen.  
 Gegenwärtig existiren in Brasilien keine direkten Abgaben irgend  
 einer Art.  
 Ein jeder Auswanderer ist bei Ankunft auf der Colonie ganz freier Mann  
 und er aber sich selbst niederlassen und Grundbesitz erwerben, so muß er sich  
 verpflichten:  
 a) wenn in dem, durch ihn erworbenen Grundbesitz sich Acker irgend einer  
 Art: jemals vorfinden sollten, die zur Bearbeitung derselben erforderliche  
 Landrente dem Agenten H. J. R. G. C. auf sein Verlangen zur Verfügung zu stellen, ohne andere Entschädigung als den Kadwast  
 eines nachgelagerten, doppelt so großen Grundbesitzes, wie der, ihnen da-  
 durch entzogene, und gegen baare Vergütung für den Werth sämtlicher  
 über demselben befindlichen Pflanzungen und Gebäude.  
 b) An den Ufern der sein Besitztum etwa berührenden Seen und den be-  
 wegsamen der Flüsse, eine Sperremaße von 10 Fuß zum Schutz der  
 Ufer und zum allgemeinen Gebrauche freizulassen; auch wenn bei Abflut-  
 tung seines Grundbesitzes Quellen entspringen wollten, dieselben ihrem  
 natürlichen Laufe nicht zu entziehen.  
 c) Zur Zahlung einer jährlichen Abgabe, deren Belauf und Erhebungsw-  
 eise durch den Grundbesitzer zu erwählende, Artillerie bestimmt  
 werden soll, und die nicht weniger als 2000 Reich oder circa 1/3 Procent  
 des Ertrags sein soll, auf ihrem Eigenthum folgende Steuerstellen betragen darf,  
 deren Ertrag dann zum Bau und Unterhalt der Kirchen, Hospitäler,  
 Schulen und zur Anlage der Wege, Brücken, Dämme u. und für an-  
 dere gemeinnützige Zwecke verwendet, und alljährlich Rechnung darüber  
 abgelegt werden soll.  
 d) Den Ufern der Wege und Landstraßen, die seinen Grundbesitz berührt,  
 in gutem fahrbarem Zustande zu unterhalten.  
 e) Binnen 4 Monaten nach Beschaffung, auf seinem Eigenthum eine Weg-  
 eung errichten und bestehen zu lassen, zu deren Erbauung er die Hälfte  
 seiner Nachbarn, unter Angelobung gleicher Gegenleistung, in Anspruch  
 zu nehmen hat; binnen 6 Monaten wenigstens zwei Morgen Grund zu  
 pflügen und zu besäen und binnen Jahresfrist seinen Grundbesitz, so-  
 weit derselbe bewirtschaftet ist, zu besichtigen, und die Besichtigung im  
 guten Stande zu erhalten, sowie überhaupt in jeder Hinsicht sich der  
 Communal-Ordnung der Colonie zu unterwerfen.  
 Durch leichte und bequeme Verbindung mit Fließ und See wird es viel  
 leichter sein, die Erzeugnisse dieser Colonie, die nur 4 bis 6 Tage Seereise von  
 Rio Janeiro entfernt ist, zu verwerthen, als die der westlichen Staaten Nord-  
 America's, die durch Hunderte von Meilen von der Ostküste entfernt sind, da-  
 von Abtheilung dem Procent erst baaren Werth verleiht. Dort pflegt man, um

von dem Ertrage sein  
 zu gewinnen; hier,  
 durch Verkauf derselben  
 gen zu erwerben.  
 Die Temperatur  
 die Provinz Santa  
 kann, da, nach v. S.  
 bekannt, wenig über  
 seltenen Fällen bis 2  
 10 Grad Wärme bet-  
 gane bedrohen die B-  
 Urwälder ist von auf-  
 der Ertrag reichlicher  
 tation unterdrückt, an-  
 ten liefern. Die Re-  
 aus dem auf ihren U-  
 sen, den der Berria  
 Mais pflegen auf de-  
 eine reiche Ernte zu  
 und der Mandioc-Bl-  
 Maize oder Pa ra  
 bisher vom Senachba  
 und reich und häufig  
 und Kornarten, sowie  
 sowie der Maulbeer-  
 baum würde die G-  
 der Kaffeebaum trägt  
 America, eine einjähr-  
 in's achte Jahr, zu  
 Pflege, als die Sorg-  
 für deutsche Einwanderer.  
 Da die gene-  
 den, so wird es an-  
 nicht mangeln und  
 ment um so weniger  
 von etwa 4000 Bra-  
 Ramens von 1800  
 tenheit vom Fließ  
 ist. Wir aber wärd  
 Quabrad-Oberst, we  
 Um indeß al  
 Ingenieur, Herrn  
 Crome's Handb.



Die nöthigen Vorbereitungen, als Wahllokal, Verpflegung, Anlage von Wegen und Bau eines Schuppens und einiger Wohnungen auszuführen. Im April 1860 wird ein Transport von Familien nachfolgen, und die fernern so rasch wie die Fortschritte der Colonie und deren Culturzustand erlauben. Ein französischer Arzt ist bereits in der Stadt San Francisco anständig.

Es ist als Grundfag festgesetzt, der sich durch die liberale Dotation der Colonie vollkommen gerechtfertigt findet, keine Colonisten anders als gegen baare Zahlung der vollen Passage aufzunehmen, auch kein Land unentgeltlich abzugeben.

Die Colonisten haben unbescholtenen Lebenswandel und Baarschaft zum Ankauf von mindestens 4 Morgen, und von 20 Thlr. Preuß. Court. als Subsistenzmittel per Kopf nachzuweisen.

Der Preis des Landes im Ackerdistrikt ist gegen baare Zahlung auf 2 Thlr. Preuß. Court. für den preussischen Morgen, gleich 1/4 Hectare, für jetzt und ohne Verbindlichkeit für die Zukunft festgesetzt, und für Stadtplätze von einem Morgen auf 20 bis 40 Thlr. Preuß. Court. nach Dessenlichkeit und Lage.

Die Kosten der Passage betragen vom Bahnhofe in Hamburg bis in die Colonie, mit Einschluß der Rebenkosten, gegenwärtig für Zwischenbed. Passagiere über acht Jahre alt, 55 Thlr. Preuß. Court.; Kinder unter acht Jahren die Hälfte; Säuglinge sind frei.

Wegen näherer Auskunft wende man sich, gefälligst in portofreien Briefen an

**Die Direction**  
des Colonisations-Bereins von 1849 in  
Hamburg.

Hamburg, im December 1849.

Am 12. Juni 1851 stattete der verwaltende Direktor Herr G. W. Schröder der General-Versammlung des Vereins folgenden ausführlichen Bericht ab: „Indem ich mich freue, m. H., Sie heute als Theilnehmer unseres gemeinschaftlichen Unternehmens begrüßen zu können, habe ich vor Allem Ihnen mitzutheilen, daß nunmehr die statutenmäßig erforderliche Aktienzahl gezeichnet ist. Wir beilegen uns daher, Sie bekannt zu machen mit dem gegenwärtigen sehr befriedigenden Stande der Angelegenheit und die definitive Wahl der Direction zu verlassen. Aus dem im März publicirten Berichte haben Sie eine allgemeine Kenntniß der Angelegenheit geschöpft, allein es wird Ihnen wünschenswerth erscheinen, etwas Genaueres zu erfahren, über die Art der Administration, über den gegenwärtigen Zustand der Colonie und über die finanziellen Verhältnisse.“

Hier alle Geschäfte Porto und werden können wir ein D. Hrn. B. Sie selbst haben nicht verworren kauft einer da die Zahl einer Kolonie Keye in vielen Seiten Leider hat tendende Stelle gestriger Postmen konnte. Wahl zu treffen. Als ein dürften wir des Herrn Schen vor nach der wozu den Angelegenheiten des Hrn. G. großen Effect Bevollmächtigten Nachrichten über seiner Belieben der Herren G. n. genommen. — „Ion“, der amlich angetroffen so vollständig zeltige Ankun hatte. Da selbste Hände ungeschick werden, so die künft der Mal in See

lichten, Verpflanzung, Anlage von We-  
nigen Wohnungen auszuführen. Die  
Export von Familien nachfolgen, und die  
der Colonie und deren Culturzustand es  
bereits in der Stadt S. a. n. Francisco

der sich durch die liberale Dotation der  
et, keine Colonisten anders als gegen baare  
men, auch kein Land unentgeltlich abzu-

lenen Lebenswandel und Waarfchaft zum  
nd von 20 Zhr. Preuß. Court. als Sub-

Verpflichtung ist gegen baare Zahlung auf 2  
chen Morgen, gleich 1/2 Hectare, für jetzt  
kunft festgesetzt, und für Stadtplätze von  
Preuß. Court. nach Dessenlichkeit und Abge-

gen vom Dapnhofe in Hamburg bis in  
afosen, gegenwärtig für Zwischenbed. Passa-  
Preuß. Court.; Kinder unter acht Jahren  
ende man sich gefälligst in portofreien

**Die Direction**  
Colonisations-Vereins von 1849 in  
Hamburg.

ette der verwaltende Director Herr  
al-Versammlung des Vereins folgen:

: „Indem ich mich freue, m. H.,  
unseres gemeinschaftlichen Unterneh-

be ich vor Allem Ihnen mitzutheilen,  
ig erforderliche Aktienzahl gezeichnet  
Sie bekannt zu machen mit dem ge-  
n Stande der Angelegenheit und die  
zu verlassen.“ Aus dem im März  
ie eine allgemeine Kenntniss der An-  
es wird Ihnen wünschenswert er-  
erfahren, über die Art der Admini-  
gen Zustand der Colonie und über

Hier in Hamburg hat bis auf die neueste Zeit die Direction  
alle Geschäfte persönlich angeführt, wodurch denn bisher, bis auf  
Porto und Kopialien, eigentliche Currentkosten haben vermieden  
werden können. Jetzt aber bei der Zunahme der Geschäfte haben  
wir ein Bureau errichtet in der Catharinenstraße Nr. 32, und  
Hrn. W. Höhn dabei angestellt.

Für Administration in der Colonie Dona Francisca  
selbst haben wir, wie Ihnen bekannt ist, bisher nur einen Inge-  
nieur verwendet, weil die Anstellung eines Directors bis zur An-  
kunft einer Zahl Colonisten ausgelegt werden konnte. Jetzt aber,  
da die Zahl der Colonisten wächst, dürfen wir mit der Herstellung  
einer Colonie-Direction nicht säumen. Es hatte sich uns Herr  
Reye in Rio de Janeiro angeboten, und derselbe war uns von  
vielen Seiten her empfohlen, so daß wir ihm Offerten machten.  
Leider hat Hr. Reye in der Zwischenzeit eine andere sehr bedeu-  
tende Stelle in Rio de Janeiro angenommen, und daher uns mit  
gezügelter Post benachrichtigt, daß er unser Anerbieten nicht anneh-  
men könne. Wir werden jedoch nicht säumen, eine anderweitige  
Wahl zu treffen.

Als ein ganz besonders günstiges Ereigniß für die Colonie  
dürften wir dagegen betrachten, daß Hr. C. Schröder, Sohn  
des Herrn Senator Schröder, auf unsern Wunsch bereits 5 Wo-  
chen vor Ankunft des ersten Colonisten, von Rio de Janeiro aus  
nach der Colonie sich begeben und persönlich die Leitung der gan-  
zen Angelegenheit übernommen hat. Das lebhafteste Interesse, wel-  
ches Hr. C. Schröder an der Sache nimmt, hat ihn dieselbe mit  
großem Eifer ergreifen lassen, und von allen Seiten, selbst vom  
Bevollmächtigten des Prinzen von Joinville, sind uns die günstig-  
sten Nachrichten über das rasche Fortschreiten der Vorarbeiten un-  
ter seiner Leitung zugekommen. An der Stelle des abgegangenen  
Herrn Sänther war von Hrn. C. Schröder Hr. Vabst ange-  
nommen. Hr. C. Schröder bestätigt uns die Vortrefflichkeit des  
Wobens der Colonie, und berichtet, daß am 7. März der „Colo-  
lon“, der am 4. Januar von Cuzhaven in See gegangen, glück-  
lich angekommen war. Es war für den Empfang der Colonisten  
so vollständig Sorge getragen, daß selbst die unerwartete gleich-  
zeitige Ankunft von 74 Norwegern keine Verlegenheit verursacht  
hatte.

Da seit der Ankunft dieser Colonisten die vielen rüstigen  
Hände unsehbar an Kulturen und Gebäuden viel geschaffen haben  
werden, so gegen wir nicht den geringsten Zweifel, daß bei An-  
kunft der „Emma und Louise“, welche mit 117 Colonisten am 5.  
Mal in See ging, die Colonie schon bedeutende Fortschritte ge-

macht haben wird. Es liegt in der Natur der Sache, daß mit jedem neuen Transporte die Schwierigkeiten sich vermehren; dagegen hegen wir auch die Hoffnung, daß die Mitglieder der auf den 15. Juli angelegten nächsten Expedition, unter denen sich eine bedeutende Zahl gebildeter Leute befinden, in ihren Erwartungen befriedigt werden. Obgleich in der Kolonie ein von Rio de Janeiro angereicherter Arzt, Dr. Müller, und in der Stadt San Francisco ein französischer Arzt vorhanden ist, so freut es uns doch, viele Aussicht zu haben, einen geschickten deutschen Arzt zu verdingen, sich der Expedition am 15. Juli anzuschließen, was allerdings ohne ein mächtiges Opfer wohl nicht zu erreichen ist.

Wir hoffen, daß auch vielleicht schon diese Expedition ein Prediger begleitet wird, und haben bereits Auftrag gegeben zur Errichtung einer Kirche, eines Pfarrhauses und einer Landschule. Die Kosten dieser Gebäude wird die Gemeinde zur Hälfte zu tragen haben.

Durch die Errichtung der Kirche des Direktorial-Hauses und einiger sonstiger Gebäude wird die Stadt Joinville gegründet werden und haben wir nicht ermangelt, der Kolonie-Direktion die erforderliche Instruktion zu geben, um bei Anlage der Stadt die nöthige Rücksicht auf Regelmäßigkeit zu nehmen, und so viel thunlich die Möglichkeit einer demaleinstigen, schiffbaren Wasserbindung zu erhalten. Es wird von großer Wichtigkeit sein, wenn in dieser Beziehung eine lebhafte Kommunikation mit den verschiedenen brasilianischen Häfen erreicht wird, und können wir nach Demjenigen, was uns bis jetzt bekannt geworden, an der Ausführbarkeit nicht zweifeln; auch ist der „Colon“ bereits bis an die Mündung des Saguaßi-Sees vorgedrungen.

Ueber die gemachten Kulturen hat Hr. G. S. uns eine Skizze gesandt, worauf zugleich die Richtung der Hauptwege angedeutet ist. Wir haben versprochen, den Kolonisten die Haupt-Landstraßen zu machen, die Unterhaltung derselben, sowie Herstellung der Nebenwege verlangen wir von ihnen. In dem Maße, als die Anpflanzung fortschreitet, werden auch diese Wege in einem genügenden Zustande hergestellt werden müssen. Im Uebrigen haben wir den Kolonie-Direktor aufgetragen, die Arbeitskräfte, welche wir als Abtrag erhaltener Vorräthe zu verwenden nicht vermeiden können, soweit sie zu öffentlichen Arbeiten nicht erforderlich sind, zu eintäglichen Kulturen zu benutzen, damit bald die nöthigen Lebensmittel in der Kolonie erzielt werden.

Da in der Stadt der Feuergefahr wegen die Gebäude nicht mit feuergefährlichem Material bedeckt werden können, so haben wir den Auftrag gegeben, sich zu bemühen, einen der Kolonisten

zur Anlage einer selbst eine solche mittelsten Einwanderungshandlung des Unternehmens sich ein solcher Unwir die Anlage m

Unser Kont Joinville verpflichten nach der 5. Mai per 300 schon abberer, welche wir kontraktlichen Vertum gegen Eventualbringen von Join sendung von Kolonist händ verid den wir unsern te bis Herbst 1853 wenig wir das be schenswerth ist, so Bedingung des R

Ueber das nicht vorgelegt vo Kolonisten am En lang waren, und es bis dahin an j fehlen wollen, ein legen; woraus he gember 1850 für ren u. sowie für Waaren im Gange preuß. Cour.) ver tariums; der Au Kolonisten mußma RL. Wo. so de 2000 RL. Wo. a Die Direkt nissen zu leistend wird sich erlauben bert nunmehr die

der Natur der Sache, daß mit  
wichtigkeiten sich vermindern; da-  
ng, daß die Mitglieder der afri-  
Expedition, unter denen sich eine  
finden, in ihren Erwartungen be-  
er Kolonie ein von Rio de Ja-  
Rüller, und in der Stadt San  
vorhanden ist, so freut es uns  
inen geschickten deutschen Arzt zu  
n 15. Juli anzukommen, was al-  
z wohl nicht zu erreichen ist.  
kelleicht schon diese Expedition ein-  
aben bereits Auftrag gegeben zur  
Pfarrhauses und einer Landschule.  
p die Gemeinde zur Hälfte zu tra-

Kirche des Directorial-Hauses und  
die Stadt Joinville gegründet wer-  
delt, der Kolonie-Direktion die er-  
en, um bei Anlage der Stadt die  
igkeit zu nehmen, und so viel thun-  
maleinstufigen, schiffbaren Wasserwer-  
von großer Wichtigkeit sein, wenn  
ie Kommunikation mit den verschie-  
icht wird, und können wir nach Dem-  
annt worden, an der Ausführbar-  
„Colon“ bereits bis an die An-  
brungen.

waren hat Hr. G. S. uns eine Skizze  
Richtung der Hauptwege angedeutet  
den Kolonisten die Haupt-Landstraßen  
eselfen, sowie Herstellung der Neben-  
e. In dem Maße, als die Anlede-  
diese Wege in einem genügenden Zu-  
en. Im Uebrigen haben wir den  
die Arbeitskräfte, welche wir als Ab-  
verwenden nicht vermeiden können,  
ten nicht erforderlich sind, zu einträg-  
amt bald die übrigen Lebensmittel

feuertorgefahr wegen die Gebäude nicht  
gedeckt werden können, so haben  
zu bemühen, einen der Kolonisten

zur Anlage einer Ziegelei zu vermindern, oder erforderlichen Falls  
selbst eine solche anzulegen. Auch hoffen wir, daß einer der be-  
mittelten Einwanderer sich entschließen wird, in der Stadt ein Er-  
holungshaus der bessern Gattung anzulegen. Wir halten ein sol-  
ches Unternehmen so vorthellhaft, daß wir nicht bezweifeln, es wird  
sich ein solcher Unternehmer finden, und so wünschenswerth, daß  
wir die Anlage nach Möglichkeit befördern werden.

Unser Kontrakt mit den Prinzen und der Prinzessin von  
Joinville verpflichtet uns, bis gegen Ende dieses Jahres 300 Ko-  
lonisten nach der Kolonie zu expediren. Obgleich nun durch die am  
5. Mai per „Emma und Louise“ abgegangenen Kolonisten die Zahl  
von 300 schon überschritten wird, und wir mit der ganzen Zahl  
beten, welche wir in diesem Jahre noch zu expediren hoffen, unsern  
kontraktlichen Verbindlichkeiten voranschreiten, so haben wir doch,  
um gegen Eventualitäten noch mehr gesichert zu sein, aus dem  
Prinzen von Joinville die Befugniß erwirkt, nöthigenfalls die Ab-  
sendung von Kolonisten ein Jahr über die kontraktlich bestimmte  
Frist hinaus verzögern zu können. Unter diesen Umständen wür-  
den wir unsern kontraktlichen Verpflichtungen genügen, wenn wir  
bis Herbst 1860 auch gar keine Kolonisten mehr absendeten. So  
wenig wir das beabsichtigen, so wenig das erforderlich und wün-  
schenswerth ist, so zeigt es doch, wie wenig die einzige lästige  
Bedingung des Kontraktes uns beschwert.

Ueber das Rechnungsverhältniß kann eine genaue Bilanz  
nicht vorgelegt werden, denn da die 1850 von hier abgegangenen  
Kolonisten am Ende des Jahres noch nicht in der Kolonie ange-  
langt waren, und mithin noch kein Land gekauft hatten, so fehlt  
es bis dahin an jeglicher Einnahme. Wir haben jedoch nicht ver-  
fehlen wollen, eine Zusammenstellung der Finanzlage Ihnen vorzu-  
legen; woraus hervorgeht, daß in den 20 Monaten bis 31. De-  
zember 1860 für Administrationskosten, Gebäude, Wege, Kultu-  
ren etc., sowie für Vorschüsse an Kolonisten, für Inventarium und  
Waaren im Ganzen 28,000 Markt Banco (2 Markt Banco = 1 Rthl-  
preuß. Cour.) veranlagt worden, wogegen der Werth des Inven-  
tariums, der Ausstände, der Waaren, sowie der Preis des an die  
Kolonisten muthmaßlich verkauften Landes, angeschlagen ist auf 30,000  
Mk. Bto., so daß also noch für unvorhergesehene Ausfälle circa  
2000 Mk. Bto. ausgeworfen werden können.

Die Direktion hält es am zweckmäßigsten, den von den Aktio-  
nisten zu leistenden ersten Einzahlung auf 25 pCt. festzusetzen, und  
wird sich erlauben, denselben ebenfalls einfordern zu lassen, und för-  
dert nunmehr die Besammlung auf zur Wahl der Direktion.



Definitive Direktoren wurden auf den einstimmigen Wunsch der Versammlung die bisherigen Direktoren, die H. C. W. Schöber und Comp., Adolph Schramm und G. W. Schöder, und die H. Fr. Söllow und C. Merck, welche schon seit längerer Zeit an den Geschäften der Direktion Theil genommen hatten.

Dem Vereine ist das Recht ertheilt, Schiffe mit Kolonisten, deren Effekten, Lebensmitteln und allen für den Gebrauch der Kolonie bestimmten Gegenständen direkt dorthin abzusenden und ohne irgend eine Zollabgabe zu landen. Es ist dem Vereine gleichfalls von den Kammern des Kaiserreichs das Verbot der Benutzung von Sklaven bestätigt, was zur Erhaltung deutscher Sitten und Sprache um so mehr beitragen wird, als in der ganzen Ausdehnung der Kolonie auch nicht ein einziger Drackliener angefindet ist. Den Kolonisten sind Gewerbs- und Militations-Abgaben erlassen und gesetzlich Militairfreiheit und Schutz für jeden Kultus gesichert. Direkte Abgaben von Lande sind überhaupt in Brasilien nicht vorhanden. — Was die Annahme der Kolonisten betrifft, so werden keine anders als gegen baare Zahlung der Passage aufgenommen, auch wird kein Land unentgeltlich angewiesen. Die Kolonisten haben unbeschränkten Lebenswandel und die Paarschaft zum Ankauf von mindestens 4 Morgen und außerdem noch 20 Akkr. als Subsistenzmittel pro Kopf nachzuweisen. Bei Leuten, die als Tagelöhner arbeiten wollen und können und bei den besonders gesuchten Handwerkern (siehe: Wer nach Santa Katharina mit Vortheil auswandern kann) genügt die Bezahlung der Passagegeldes. Der Preis des Landes im Akkr. distrikte ist gegen baare Zahlung auf 2 Akkr. preuß. Cour. für den preußischen Morgen (4 auf eine Sektare) für jetzt und ohne Verbindlichkeit für die Zukunft festgestellt und für Stadtplätze von einem Morgen auf 20 — 40 Akkr. nach Denkschrift und Lage. Die Kosten der Passage betragen von Hamburg bis in die Kolonie mit Einschluß aller Nebenkosten: In der ersten Kasse 4 Personen 150 Akkr., in der zweiten Kasse 75 Akkr. und im Zwischenort 55 Akkr. preuß. Cour. wobei für reichliche und gesunde Kost und Verpflegung im vollen Maße gesorgt ist. Kinder unter 8 Jahren zahlen die Hälfte. Säuglinge sind frei. Bei der Anmeldung muß ein Gastgeld von 20 Akkr. pr. Cour. für einen Aufsteupflug und von 12 Akkr. pr. Cour. für einen Zwischenbesuch gezahlt werden. Viele tüchtige Landleute und Handwerker haben sich aus allen Gegenden Deutschlands auf dem Bureau des Vereins zu Hamburg gemeldet, die gern nach der Kolonie auswandern möchten, aber nicht die ausreichenden Mittel haben und sich gern nachsichtigen, eine bestimmte Zeit lang für einen bestimmten Tagelohn von circa 70

Akkr. preuß. Cour. Theil des Pflanzens werden vom Br dann also in hängt größtentheils von den Kolonisten, daß sie sich frühlich gebähe. In der reichen liegen des Herrn Dr. Bedingungen des Lebens, die trefflichkeit und reichern Auswärt ein paar 100 empfehlendwertig. Die Bed folgende: Herr hunderttausend er empfängt die der Kolonie, gie Anleitung bei giebt unentgeltlich. Seelssorgeerhaltung eines gen in Hamburg baar entrichten. Desterro nach nach Ankunft, nische = 45 pr sen, daß jede einzelne Junggen Mitteln der in Hamburg dort Niemand Landwertheften den Contract. Schutzel hant werden können bereien des selbe am Dar

den auf den einstimmigen Wunsch  
 Direktoren, die H. C. W. Schö-  
 n und G. W. Schöber, und die  
 welche schon seit längerer Zeit  
 Theil genommen hatten.  
 theils, Schiffe mit Kolonisten,  
 d. allen für den Gebrauch der Ko-  
 direkt dorthin abzusenden und ohne  
 u landen. Es ist dem Vereine  
 des Kaiserreichs das Herdort her  
 schäftigt, was zur Erhaltung deut-  
 o mehr beitragen wird, als in der  
 le auch nicht ein einziger Brasilia-  
 nisten sind. Gewerbs- und Müte-  
 geschlich Militairfreiheit und  
 her. Direkte Abgaben vom Lande  
 ist vorhanden. — Was die Annahme  
 den keine andere als gegen Haare  
 nimen, auch wird kein Land anent-  
 lichen haben undscholtenen Lebens-  
 Anlauf von mindestens 4 Morgen  
 als Subsistenzmittel pro Kopf nach  
 s Tagelöhner arbeiten wollen und  
 geuchten Handwerkern (siehe: Wer  
 theil auswählern kann) genügt die  
 Der Preis des Landes im Über-  
 auf 2 Rthlr. preuss. Cour. für de  
 (Kultur) für jetzt und ohne Ver-  
 keit und für Stadtplätze von  
 hlr. nach Verlässlichkeit und Lage. Die  
 n Hamburg bis in die Kolonie mit  
 n der ersten Kasse 4 Person  
 asste 75 Rthlr. und im Zwischenbot  
 ist reichliche und gesunde Kost und  
 sorgt ist. Kinder unter 8 Jahren  
 sind frei. Bei der Anmeldung muss  
 our für einen Kastrupflug und von  
 Zwischenbedesplatz gezahlt werden.  
 Handwerker haben sich aus allen  
 n Bureau des Vereins zu Hamburg  
 Kolonie auswandern möchten, aber  
 aben und sich gern verpflichten, eine  
 bestimmten Tagelohn von circa 1/5

Rthlr. preuss. Cour. nebst Kost bei dem zu arbeiten, der ihnen einen  
 Theil des Passagiegeldes vorstreckt. Die betreffenden Kontrakte  
 werden vom brasilianischen Konsul in Hamburg legalisirt und sind  
 dann also in der Kolonie gültig. — Das Gedeihen der Kolonie  
 hängt größtentheils von der Kolonial-Direktion ab. Die Berichte  
 von den Kolonisten lauten bis jetzt günstig; wir wünschen von Her-  
 zen, daß sie stets günstig lauten mögen und die Kolonie frisch und  
 fröhlich gedeihe.

In der Nachbarschaft von Desterro und zu Wasser zu er-  
 reichen liegen die Kolonien des Herrn Konsul Schutel und die  
 des Herrn Dr. Blumenau am Itajaby, woselbst unter günstigen  
 Bedingungen Kolonisten aufgenommen werden. Die Fruchtbarkeit  
 des Bodens, die Beschaffenheit des Abhanges, und die anerkannte Vor-  
 züglichkeit und Gesundheit des Klima's machen besonders zahl-  
 reichern Auswanderungs-Gesellschaften, die außer dem Passagiegelde  
 ein paar 100 Rthlr. per Familie besitzen, die Ansiedlung dort sehr  
 empfehlenswerth.

Die Bedingungen des Consul Schutel sind hauptsächlich  
 folgende: Herr Schutel überläßt 60 bis 100 Landfläcken von  
 hunderttausend Quadratfaden (circa 160 preussische Morgen) jede,  
 er empfängt die Kolonisten in Desterro bezahlt den Transport nach  
 der Kolonie, giebt ihnen dafelbst ein vorläufiges Unterkommen, und  
 Anleitung bei der Kultur des Bodens durch erfahrene Deutsche, er  
 giebt unentgeltlich 300,000 Quadratfaden Land zur Unterhaltung  
 eines Seesorgers, und 200,000 Quadratfaden Land für die Un-  
 terhaltung eines Schulmeisters her. Die Kolonisten müssen dage-  
 gen in Hamburg jeher 7 spanische Thaler = 10 1/2 Rthlr. Pr. Grt.  
 baar entrichten, und 1 spanischen Thaler für den Transport von  
 Desterro nach der Kolonie. Sie müssen ferner innerhalb drei Jah-  
 nach Ankunft, für eine Landfläche von 100,000 □ Faden 30 spa-  
 nische = 45 preuss. Thaler entrichten, und vor der Abreise bewei-  
 sen, daß jede Familie, über die Passagelosten mindestens 180, jeher  
 einzelne Junggeheile 120 Rthlr. Pr. Grt. besitzt, um mit den gehörigen  
 Mitteln zur Ansiedlung ausgerüstet zu sein. Mit Aufopferung  
 der in Hamburg bezahlten 7 und 1 spanischen Thalem ist übrigens  
 dort Niemand verpflichtet, zu Herrn Schutel zu ziehen. Am empfeh-  
 lenswertheften wird es sein, wenn Auswanderer nicht in Hamburg  
 den Kontrakt abschließen, sondern in Desterro direkt mit Herrn  
 Schutel handeln, wodurch aller Wahrscheinlichkeit nach den Wün-  
 schen der Einzelnen noch mehr entsprechende Bedingungen erwirkt  
 werden können, und jedenfalls die Wahl bleibt zwischen den Län-  
 dereien des Herrn Schutel, des Dr. Blumenau aus Hassel-  
 selde am Para, welche nicht entfernt davon liegen, und vielen an-

beru der Umgegend, welche einen der fruchtbarsten Theile der Provinz einnimmt. Da die vorbenannten Ansiedlungsorte sämmtlich der See nahe, und in mäßiger Entfernung von einander liegen, so haben die Auswanderer eine große Auswahl.

Die Kolonie Blumenau ist zur Aufnahme größerer Familien von Einwanderern gleichfalls eingerichtet und giebt die Vändereien auch zu niedrigen Preisen. Im vorigen Jahre hat sie einen kleinen Zuwachs aus dem Amte Burgl, Fürstenthum Neuf-Breisch erhalten. Ueber die Bedingungen der Aufnahme, die Verhältnisse und Einrichtung dieser Kolonie giebt das bei Fröbel in Rudolstadt erschienene Büchlein: „Die deutsche Kolonie Blumenau; eine genaue Beschreibung für Auswanderungslustige. Preis 2 1/2 Sgr. oder 9 Kr. die ausführlichste Auskunft. Von demselben Verfasser und in demselben Verlage sind erschienen: „Säbbrasilien in seinen Beziehungen zu deutscher Auswanderung und Kolonisation 1860“, und „Leitende Anweisungen für Auswanderer nach der Provinz Santa Katharina in Säbbrasilien. 1851“. Keiner, der dorthin auswandern will, sollte diese Schriften ungelesen lassen, denen wir noch anreihen: „Die deutsche Kolonie Dona Francisca in der säbbrasilianischen Provinz Santa Katharina. Von R. J. Miltenberg. Berlin. In Commission bei Fr. Schuber und Comp. 1852.“

Die größte deutsche Kolonie in Brasilien ist die „Kolonie S. Leopoldo“ in der Provinz Rio Grande do Sul am Rio dos Sinos, 5 Meilen von der Provinzial-Hauptstadt Porto Alegre, im Jahre 1824 gegründet. Die Kolonie umfaßt jetzt einen Flächenraum von 8 Meilen und ist von circa 11,000 Deutschen bewohnt; sie versorgt nicht nur die Hauptstadt vollkommen mit ihren Produkten, sondern führt diese auch nach andern Provinzen aus, und die Ausfuhr nimmt jährlich zu. Im Jahre 1827 zählte sie bereits 8 evangelische Kapellen, unter denen mehrere recht freundlich aus Steinen erbaut mit 2 deutschen Predigern (jezt 4), 4 katholische Kapellen mit einem brasilianischen Geistlichen, 1 brasilianischen Schullehrer mit 16 Schülern, eine dergleichen Lehrerin mit eben so viel Schülerinnen, und 13 deutsche Privatschullehrer mit zusammen nahe 300 Schüler und Schülerinnen. Wer über die furchtbaren Schwierigkeiten, mit welchen diese Kolonie in den ersten Jahren zu kämpfen gehabt und über den geduldrichen Aufschwung, den sie genommen hat, etwas mehr lesen will, lese Blumenau's Säbbrasilien S. 59 ff.

In derselben Provinz ist im Jahre 1849 eine deutsche Kolonie gegründet worden, „die deutsche Kolonie in Santa Cruz.“ Dieselbe liegt nach dem Berichte des Herrn P. Klaußgen, bevoll-

mächtigsten  
von der  
nach der  
durchschn  
Rio Paro  
Porto Al  
Der Weg  
Landwege  
Zwecke aller  
verwendet  
vorangegan  
4000 Einw  
begehrter al  
reichlich ver  
Bezirk enth  
nord-östlich  
bis zur Se

Unter  
und hat sich  
Sommer feigt  
fällt sie am  
Der Wechsel  
der blühende  
ber und ande

Ende  
lonien bewohn  
larber, die  
selbst Zimmer  
die neben ihre  
sehr hoch, wa  
Thaler per  
In Record-  
24 span. Ehl  
gen. Der

Der  
schöpftlich zu  
Auf den Ste  
eben dort beb  
Zuckerrohr;  
Cachaca (ein  
bezahlt, da  
und findet di

mächtigsten Agenten der Provinz Rio Grande do Sul, 4 Meilen von der Stadt Rio Barbo, an einer neuen über Cruz Alta nach der Provinz S. Paulo führenden Straße. Der Fluß Barbo durchschneidet zum Theil die Kolonie und bildet bis zur Stadt Rio Barbo eine Wasserstraße, die von dort auf dem Jacuhy nach Porto Allegro und dem Seehafen Rio Grande weiterfährt. Der Absatz der Produkte kann von Santa Cruz entweder auf dem Landwege oder auf dem Fluße Barbo beschafft werden, zu welchem Zwecke allerdings keine Dampfschiffe oder andere große Fahrzeuge verwendet werden können, bevor nicht eine Klüftung des Flusses vorangegangen ist. In Rio Barbo, einer Stadt von ungefähr 4000 Einwohnern, sind die Produkte stets besser im Preise und begehrter als in Porto Allegro, welches von S. Leopoldo fast zu reichlich versorgt wird. Der für die Kolonie St. Cruz bestimmte Bezirk enthält beinahe 14 □ Leguas und steigt von der Ebene, nord-östlich von der Serra do Botucavahy terrassenförmig bis zur Serra Geral.

Unserm 29. Grad südl. Br. herrscht in St. Cruz das herrlichste Klima und hat sich für die deutschen Einwanderer ganz besonders günstig gezeigt. Im Sommer steigt die Wärme selten bis zu 28 oder 30 Grad, im Winter hingegen fällt sie am Tage bis auf 12 und 10, des Nachts zuweilen auf 6 und 5 Grad. Der Wechsel der Temperatur ist jedoch nie plötzlich, sondern unmerklich und läßt der blühende Gesundheitszustand in der Kolonie nichts zu wünschen übrig. Hier und anderswo greifende Krankheiten kennt man dort nicht.

Ende 1861 war Santa Cruz bereits von fast 400 Köpfen auf 93 Kolonien bewohnt. Es sind dort Schiefer, Pommern, Mecklenburger und Rheinländer, die sich dort gut befinden und fortkommen. An Handwertern sind daselbst Zimmerleute, zwei Schmiede, Tischler, Schuhmacher und ein Schloffer, die neben ihrer Profession den Ackerbau betreiben. Das Tagelohn ist nicht so sehr hoch, man zahlt den Eingebornen und freien Schwarzen 6 nach 6 spanische Thaler per Monat und giebt ihnen die Verpflegung, die nur sehr einfach ist. In Accord-Arbeit zahlt man für 6000 Quadrat-Maßen Weib zu 20 bis 24 span. Thlr., und vollbringt der Eingeborne die Arbeit in 38 bis 40 Tagen. Der Handwerker verdient per Tag ungefähr 1 span. Thlr.

Der Boden ist, dem Urwald abgenommen, sehr verschiedenlich, fast unerschöpflich zu nennen. Man findet alle Erdarten, nur keinen leichten Sandboden. Auf den Hügel und Bergen ist der Acker am schönsten und am fruchtbarsten, da es eben dort bedeutend wärmer als in den Thälern ist, am besten zum Anbau des Baderrohrs; dennoch kann dieses nur in solcher Gegend gewonnen werden, um Cachaca (ein leichter Rum) daraus zu destilliren. Dieser Rum wird sehr hoch bezahlt, da die Consumption in der Provinz bedeutender als die Produktion ist, und findet dieses Artikel stets leichtem Absatz.

der fruchtbarsten Theile der Provinz Anschlagsorte sämmtlich der Entfernung von einander liegen, so hat Auswahl.

ist zur Aufnahme größerer Zahl vorgerichtet und giebt die Einkünfte. Im vorigen Jahre hat sie einen Burgl, Fürstenthum Neuchâtel in der Aufnahme, die Verhältnisse bleibt das bei Fröbel in Rubolstadt deutsche Kolonie Blumenau; Einwanderungslustige. Preis 2 1/2 Egr. Herkunft. Von demselben Verfasser erschienen: Südbraasilien in seiner Auswanderung und Kolonisation Santa Catharina in Südbraasilien dorthin auswandern will, sollte denen wir noch anrathen: Die Franciscana in der südbraasilianischen von R. J. Wittenberg. Berlin. 1852.

Die Kolonie umfasst jetzt einen und ist von circa 11,000 Deutschen die Hauptstadt vollkommen mit diesen auch nach andern Provinzen jährlich zu. Im Jahre 1852 zählte man, unter denen mehrere reiche Freunde 2 deutschen Predigern (jezt 4), 4 braasilianischen Geistlichen, 1 braasilianischen, eine bergischen Lehrerin und 13 deutsche Privatlehrer und Schulkinder. Wer über die, mit welchen diese Kolonie in den Jahren 1849 eine deutsche Kolonie in Santa Cruz, des Serra P. Klaußgen, bevoll-

Die einheimischen Produkte, Mandeln (eine Art Marzipan, welche ein sehr  
 nachhaltiges Mehl giebt), Mais, schwarze Bohnen, Kacouba etc., geben  
 ein sehr angenehmes Getreide. Die Produkte des von dem Schiffe Nutilly  
 verfertigten Flachsbauens, sind sowohl in Hinsicht der Quantität, als auch der  
 Qualität außerordentlich günstig, weshalb die Anpflanzung von Weibern in St.  
 Cruz gewünscht wird.

Der Tabakbau stellt sich immer günstiger heraus; die Kolonisten sind  
 sehr im Besitz von Samen der feinsten Tabaksorten von Cayenne. Diese  
 Kultur ist namentlich für Frauen sehr einträglich, da die Arbeiten dieser  
 dabei verfallenden Arbeiter leicht verrichten können. Die Baumwollenculturen  
 sind ebenfalls angepflanzt und scheint gut fort; im vorigen Jahre kam Kochen-  
 heimischer Baumwollensamen nach Santa Cruz.

Als Obstfrucht zieht man kosten die Kultur der Mammone-Beere. Reis  
 ist hier sehr gut, aber nicht gekaut, wird aber wohl früher mehr beabsichtigt  
 werden.

Die hiesigen Gewächsbauarten, Commerzroggen, Hafer und Gerste, sowie  
 alle Futterkräuter und Rüben-Arten gedeihen und lohnen sich außerordentlich reich, ebenso  
 findet man in St. Cruz alle deutschen Gemüße in der größten Menge. Für  
 Weizen ist der neu kultivirte Boden zu feuchtsüßig; erst durch 4 oder 6 Grad  
 im Schwere, wird die Pflanze gehörig gebildet, dann aber hat sie in St.  
 Cruz die der Körnerertrag auf fast unerschöpfliche Weise eingeführt. Die jetzt  
 wird der größte Theil des für die Provinz nöthigen Weizenmehls zu einem  
 hohen Preise aus Nordamerika bezogen; der Weizenbau ist daher ein, dem  
 Kolonisten in nächster Zeit nicht dringend genug zu empfehlende Sache.

Mit dem Weizen soll jetzt, da künftige Winter aus der Westgegend in  
 St. Cruz ansetzt, ein Versuch gemacht werden, und steht nach Ansicht  
 und Erfahrung jener Gegend, ein günstiges Resultat zu hoffen.

Der Kolonist findet in St. Cruz alle zum Haus-, Mahlen- und Schiff-  
 bau, ferner zu Tischler-, Metzger- und Stellmacherarbeit nöthigen Oelger  
 gekauften und wohlfeilen, den feineren Holzarten habe ich 7 Maße hieher gebracht,  
 um zu versuchen, ob es den Kolonisten als Handelsartikel anzunehmen sey.

Das Vieh ist hiebrun außerordentlich schön und sehr billig.

|                   |                  |
|-------------------|------------------|
| ein gutes Pferd   | 7-10 span. Thlr. |
| ein Maulthier     | 10-12            |
| ein Schafschaf    | 6-8              |
| ein Fugochse      | 8-9              |
| eine Kuh mit Kalb | 8-9              |

Die Zucht der Schweine und deren Mastung ist ein besonders guter Er-  
 werbszweig der Kolonisten in St. Cruz, da das fette Vieh ungemein hoch be-  
 zahlt wird.

Die Kolonien liegen zusammenhängend an beiden Seiten der sie durch-  
 schneidenden Straßen und messen 100 Ruthen in der Breite, so daß die Kol-

nisten nahe zusammen  
 Kolonie. Der Fluß  
 zum Beso  
 hat die Regierung  
 vom 5. Dezember  
 demselben beauftra  
 bau- und gewerbet  
 ihrer resp. Regieru  
 übergeben werden  
 St. Excellenz des  
 Rio Grande do  
 Bello, Mit  
 Laut Artikel 16  
 kraft des unter Heutige  
 Kundgen, welcher da  
 Agent für die deutsche  
 auftrage ich denselben  
 fernst, und demnach  
 Bedr., die Ausländer  
 Kolonisten niederzulasse  
 der, wie auch, daß sie  
 das Civil- und Crimin  
 politische Verfassung de  
 ständige Religionen  
 Staatsbürger ist und  
 die öffentliche Sittlichke  
 gegriffen oder verfolgt  
 2. Für jede 7  
 fehl der Provinzial-Be  
 kosten eine Kirche und  
 3. Laut Artikel  
 4. d. M. werden jeden  
 der sich nach Ankunf  
 mit Familie 100,000  
 der Kolonie St. Cruz  
 als Geschenk zugeschi



der bedürftigen Auswanderung für diese Provinz die erforderlichen  
 Certificate besitzen.

Die Kolonisten sind im Voraus schon auf Kosten und Befehl der Pro-  
 vincial-Regierung vermesset, begrenzt, geschätzt und cartirt.  
 Die Kolonisten werden sofort und bequem von Rio Grande aus  
 auf die Kolonie, wo sie sich niederlassen, beordert, haben daselbst angelangt,  
 Aufnahme in den neuen Empfangsgebäuden und erhalten von der Regierung  
 die nöthigen Lebensmittel für einen Monat unentgeltlich.

5. Allen Frauen, welche Ländereien erhalten (und den jungen Frauen,  
 die über 16 Jahre alt sind) werden Geräthe und Werkzeuge bis zum Belauf von  
 52 Sp. 800 Reis (24 Preuß. Thlr.), frische Sämereien von bester Qualität  
 und in den Sorten, wie es die Landeskultur erfordert, als Geschenk von der  
 Regierung zugetheilt.

6. Jede Kolonie hat einen von der Provinzial-Regierung ernannten und  
 besoldeten Director, der sowohl der deutschen als auch der Landessprache mäch-  
 tig und dem General-Director der Kolonie untergeordnet ist.

7. Die Kolonisten haben das Recht sich nach zweijähriger Niederlassung  
 im Kaiserreich, ohne Kosten und Schwierigkeit, laut General-Gesetz vom 5.  
 Septbr. 1846 und 18. Septbr. 1850, als brasilianische Bürger naturalisiren zu  
 lassen oder nicht. Im ersteren Falle sind sie zum Dienste in der Nationalgarde  
 ihres Districtes verpflichtet, jedoch von den Leistungen derselben frei; die aber,  
 welche sich nicht naturalisiren lassen, sind von allen öffentlichen Staatsdiensten  
 befreit, sobald sie sich nicht selbst dazu erbieten.

8. Die Kolonisten sind verpflichtet, über die ihnen geschenkten Ländereien  
 die nöthigen Besch.-Urkunden zu verlangen, und können ohne dieselben weder  
 Hypothek darauf nehmen, noch dieselben veräußern. Die Besch.-Urkunden werden  
 durch Vermittlung des General-Directors der Kolonie, von der Provinzial-Regie-  
 rung ausgehelt, und kosten ohne irgend weitere Spindel oder Gebühr, laut  
 Gesetz vom 18. Sept. 1850, Art. 11, 5 Mill Reis an die Cartier und 4 Mill  
 Reis für Aufzeichnung (zusammen: 9 1/2 Pr. Thlr.)

9. Die Kolonisten müssen den A. Theil der ihnen geschenkten Ländereien  
 binnen zwei Jahren in Arbeit nehmen, darauf wohnen oder sich andauern, widri-  
 genfalls sie ihr Recht an dieselben verlieren.

10. Sämtliche Provinzial-Gesetze und Regierungs-Verordnungen, die  
 den Kolonisten erst dann ihre geschenkten Ländereien veräußern, nachdem sie  
 vorstehende Verpflichtung erfüllt haben, und zwar zwei Jahre vom Tage der  
 Besch.-Urkunde an gerechnet. Die Kolonisten dürfen weder öffentliche noch Privat-Do-  
 cumente über Verkauf, Donation, Verpachtung oder Hypotheknahme von den an  
 Kolonisten geschenkten Ländereien ausstellen, wenn nicht die Genehmigung des  
 General-Directors beigebracht ist, daß dieselben dazu berechtigt sind.

11. Sowohl die Kolonisten, Eigentümer von Ländereien, wie auch die  
 Eingebornen, welche solche von der Regierung geschenkt erhalten, sind verpflichtet,  
 das nöthige Land, welches für spätere etwa anzulegende Straßen von ihrer An-

sonde zur Aus-  
 notwendig  
 Nachbarn bei  
 ferner gegen  
 lich aber bei  
 zu unterwerfen

12. Die  
 von Sklaven  
 Uebertretung  
 respektiven  
 Wertes von

Zur Aus-  
 wanderung für  
 terschrift und  
 stellen.

Gegeben  
 Rio, den 5. D.  
 (L.)

Die Kolonisten  
 und haben die  
 Amerikanischen  
 Rechte und  
 von Herrn B.  
 berechtigt, und  
 sind an den  
 portofrei zu

Zudem  
 die erforderliche  
 Herrn Kleud  
 noch be

wandern, welche  
 Nr. 229, vor  
 und die bewill  
 werden, daß  
 gen in Rio  
 Untersuchun  
 Fortkommen

Der  
 gierung von  
 Freigebung An





abgegeben, wozu die Unternehmung der Regierung zu April, zur Ueberfahrt  
verleihen zu lassen. Er werde sich drüber bitten gemüthlich machen und wenn er  
ohne Mittel ist, sich ungetheillichen Grabe Hilfe gegeben haben.

### Ueberfahrts-Verordnungen von Hamburg nach der Kolonie St. Cruz, Provinz Rio Grande do Sul.

Die Ueberfahrtsreise im Zwischenland von Hamburg bis nach der Ko-  
lonie Santa Cruz, mit Inbegriff guter Verpflegung, ist folgendermaßen sehr  
gesetzt:

- a) Für jeden Passagier männlichen oder weiblichen Ge-  
schlechtes über 8 Jahre . . . . . 80 Rthlr. v. St.
  - b) Für jeden solchen Passagier unter 8 Jahren . . . . . 60
  - c) Säuglinge bis 1 Jahr sind frei.
- In jeder Cajüte bis Rio Grande
- a) Für jeden Passagier über 8 Jahre mit Verpflegung . . . . . 120
  - b) Für jeden Passagier unter 8 Jahren . . . . . 60
  - c) Säuglinge frei.

Im Uebrig hat jeder zahlende Passagier über 8 Jahre 20, und unter  
8 Jahren 10 Kubiffuß frei, was darüber ist, muß nach den zur Zeit bestehenden  
den höchsten Frachttarifen bezahlt werden. Alle Effekten der Kolonisten gehen Zollfrei in Rio Grande ein.

In neuester Zeit sind durch das Auswanderungs-Bureau  
in Rudolstadt viele unbemittelte Deutsche nach Brasilien befeh-  
dert worden, um dort als freie Arbeiter auf den Plantagen rei-  
cher Brasilianer zu arbeiten. Das Unternehmen ist sehr verdäch-  
tigt worden; mit Entrüstung hat man von Sklaverei gesprochen,  
in welche die Deutschen geführt würden, und dergl. Wir haben  
über das Unternehmen weiter nichts zu sagen, als daß es ein Act  
der Humanität ist, Leute, die hier verkommen müssen und denen  
Humanität hier kein besseres Loos bereiten kann, in eine Lage zu  
versetzen, in welcher sie bei mäßiger Arbeit ohne Nahrungsorgen  
leben und bei Fleiß und Ordnung die Aussicht haben, selbstän-  
dige Leute zu werden, wenigstens ihre Kinder in günstigeren Um-  
ständen zur Welt zu bringen, als es ihnen in Deutschland mög-  
lich gewesen wäre. Wollte Gott, wir könnten von dieser Art Men-  
schen nicht 500, sondern 5000 und mehr jährlich auf ihre oder  
wenn Jemand eine bessere Weise kennt, auf diese seine Weise ver-  
sorgen.

zum Schluss  
und Grundrecht  
Brasilien ist ein  
Verfassung im Jahr  
am 26. März 1824 be-  
Die legislative  
Kaiser übertragen, S.  
verantwortliches Mini-  
Naturalliste  
Die Verfassung  
S. 161, welche über die  
Strafe anstößt.  
Eine jede Stadt  
gelegentlich, eine Anzei-  
fungiren, in welcher Ver-  
weise Einnahmen ange-  
Die Grundrechte  
wie folgt:  
Die Unverletz-  
bürger, deren Grundlag-  
genhum sind, wird an-  
gewahrt.  
I. Ein Bürger  
thun oder zu lassen.  
II. Es wird kein  
bezweckt.  
III. Kein Ge-  
IV. Ein Jeder  
and sie ohne Consur-  
brauch, den er in An-  
sen und auf die Weise,  
V. Niemand darf  
Staatsreligion be-  
VI. Ein Jeder  
seiner Habe verfallen, so  
Andern kein Schaden  
VII. Das Qua-  
Racht darf Niemand dar-  
von Feuerbrand oder  
mit auf die Weise und  
VIII. Niemand  
nehmen in den von  
Flecken oder andern in

**Am Schluß geben wir noch Brasilien's Verfassung und Grundrechte.**

Brasilien ist eine königliche, constitutionell-repräsentative Monarchie, deren Verfassung im fünften Jahr seiner Independence am 11. Dec. 1823 publicirt, und am 26. März 1824 beschworen ist.

Die legislative Gewalt ist darin in zwei Kammern mit Sanction des Kaisers übertragen, §. 18. — Die executive Gewalt ist der Kaiser durch sein verantwortliches Ministerium aus; Cap. II. und VI.

Naturallibere Fremde haben Stimmrecht bei allen Wahlen, §. 51.

Die Gerichtsbarkeit wird in Criminalfällen durch eine Jury ausgedehnt, §. 151, welche über die Thatsache entscheidet, worauf der Richter gesetzliche Strafe anordnet.

Eine jede Stadt oder Flecken wählt zur Verwaltung ihrer Municipal-angelegenheiten, eine Anzahl Deputirter, die unter dem Namen Municipalcommissarien, in welcher der Municipaltät präsidirt, und der von der Regierung gewisse Einnahmen angewiesen sind, §. §. 107, 108 und 109.

Die Grundrechte sind im Art. 179 der Constitution enthalten und lauten wie folgt:

I. Die Unverletzlichkeit der Civil- und politischen Rechte der brasilianischen Bürger, deren Grundlagen die Freiheit, die persönliche Sicherheit und das Eigenthum sind, wird auf folgende Weise durch die Constitution des Kaiserreichs gewährleistet.

I. Ein Bürger kann nur durch das Gesetz gezwungen werden, etwas zu thun oder zu lassen.

II. Es wird kein Gesetz gegeben werden, das nicht das allgemeine Gesetz befolgt.

III. Kein Gesetz soll rückwirkende Kraft haben.

IV. Ein Jeder kann seine Gedanken mündlich oder schriftlich mittheilen, und sie ohne Censur durch die Presse veröffentlichen, doch bleibt er für den Mißbrauch, den er in Ausübung dieses Rechtes begeht, verantwortlich, in den Fällen und auf die Weise, die das Gesetz bestimmt.

V. Niemand darf seiner Religion wegen verfolgt werden, sofern er die Staatsreligion achtet und die Moral nicht bairdig.

VI. Ein Jeder kann nach Gutdünken im Lande bleiben oder dasselbe zu seiner Gabe verlassen, sofern er den Polizeiverordnungen nachkommt, und darnach Andern kein Schaden erwirkt.

VII. Das Haus des Bürgers ist ein unverletzliches Asyl. Während der Nacht darf Niemand dasselbe ohne seiner Einwilligung betreten, es sei denn um ihn von Feuerbrand oder Ueberschwemmung zu retten, oder während der Tageszeit nur auf die Weise und in den Fällen, die das Gesetz bestimmt.

VIII. Niemand darf ohne gerichtliches Verdict verhaftet werden, ausgenommen in den vom Gesetz vorgeschriebenen Fällen. In diesen muß in Städten, Flecken oder andern in der Nähe des Wohnortes des Richters geeigneten Orten,

der Regierung zu thun, zur Beobachtung der vollen gesetzlichen Rechte und wenn er keine Beweise gegeben haben.

**Bestimmungen**

der Kolonie St. Cruz,

brants de Sul,

Handel von Domingo bis nach der Re-

ge. Bestimmung, sind folgende: nach der

oder weislichen Be-

der 8 Jahren

Gründe

ahre mit Verpflegung

Jahren

e. Posten über 8 Jahre 20, und unter

den. Handlungsdurchlauf

den Posten in Rio Grande ein.

Das Unternehmen ist sehr verdächtig, man von Sklaverei gesprochen

werden, und dergl. Ihr haben

nicht zu sagen, als das es ein Act

hier vorzunehmen müssen und denen

wos bereiten kann, in eine Lage zu

stiller Arbeit ohne Nahrungsorgen

nung die Aussicht haben, selbstän-

als es ihnen in Deutschland mög-

lich, wir könnten von dieser Art Men-

sch und mehr jährlich auf sein oder

ist kennt auf diese seine Weise ver-

hinzu 24 Stunden nach dem Austritt ins Gefängniß, und in entlegnen Gegenden, in einem angemessenen Zeitverlauf, den das Gesetz nach Maßgabe der Entfernung bestimmen wird, der Richter, durch eine von ihm gefertigte Note, dem Angeklagten den Grund seiner Verhaftung und die Namen seiner Ankläger und der Zeugen, wenn solche vorhanden sind, mittheilen.

IX. Gesetz im Fall gerichtliches Verhör stattgefunden, soll Niemand ins Gefängniß abgeführt, oder, wenn bereits verhaftet, darin zurückgehalten werden, wenn er solche Bürgen zu stellen im Stande ist, in Fällen, wo das Gesetz solche zuläßt; und im Allgemeinen soll für solche Vergehen, auf welche keine größere Strafe als sechs Monate Gefängniß oder Verbannung aus dem Distrikt ruht, dem Angeklagten, sich seiner Haft zu entziehen, gestattet seyn.

X. Mit Ausnahme handhafter That, darf keine Verhaftung, ohne eine schriftliche Ordre der legitimen Behörde stattfinden. Wenn diese willkürlich verfährt, so sollen der Richter, der die Verhaftung verhängt, und Derjenige, der darum nachgesucht hat, mit der gesetzlichen Strafe belegt werden.

Alle, was Verhaftungen vor stattgehabtem Verhör betrifft, findet keine Anwendung auf die Militärgeetze, die zur Handhabung der Disziplin und Befehl der Rekrutirung für das Heer erlassen worden — noch auf solche Fälle, die nicht ausschließlich criminal sind, und in denen das Gesetz dennoch die Verhaftung einer Person gebietet, weil dieselbe den Befehlen der Justiz nicht gehorcht oder eine Verletzung im vorbestimmten Zeitraum nicht erfüllt hat.

XI. Keiner soll auf anderem Wege als durch die competente Behörde, vermöge eines bestehenden Gesetzes und unter Beobachtung der vorgeschriebenen Rechtsform, verurtheilt werden.

XII. Die Unabhängigkeit der richterlichen Gewalt wird anerkannt erhalten. Keine Autorität kann anhängige Sachen ihrem Forum entziehen oder niederschlagen oder beendigte Prozesse erneuern.

XIII. Vor dem Gesetz, das einen jeden nach seinen Verdiensten schätzt, Kraft oder Reichthum, gilt vollkommene Gleichheit der Person.

XIV. Ein jeder Bürger kann öffentliche Aemter im Civil, Politischen oder Militärischen bekleiden, ohne andern Unterschied als den, der aus seinen Fähigkeiten und Tugenden hervorgeht.

XV. Es darf Niemand sich den Beiträgen zum Staatshaushalt, nach Maßgabe seines Vermögens, entziehen.

XVI. Alle Privilegien, die nicht ausdrücklich und nothwendig mit Aemtern zum allgemeinen Nutzen verknüpft sind, sind aufgehoben.

XVII. Mit Ausnahme der Fälle, die ihrer Natur nach gesetzlich vor eine Sondergerichtsbarkeit gehören, giebt es kein privilegiertes Forum, noch spezial-Commissionen in Civil- und Criminalfällen.

XVIII. Ein auf Verurtheilung und Willkür beruhendes Stillsitz- und Criminal-Gesetz soll baldmöglichst verabschiedet werden.

XIX. Das Peitischen, die Tortur, das Brandmarken, und alle andern grausamen Strafen sind von jetzt an abgeschafft.

ist am 12. Febr.  
Es soll in keinem  
soll nicht auf Ver  
XXI. Die  
und verschiedene  
der Umstände und  
XXII. Das  
— Wenn, nach  
Herwendung des  
Wortes einschlägt  
einige Ausnahmen  
Entschädigung ver  
XXIII. Auch  
XXIV. Keine  
angehörig, darf ver  
helt oder der Gefur  
XXV. Die  
gehoben.  
XXVI. Die  
Ihrer Fabricate. D  
gewisse Zeit bewill  
entschädigen.  
XXVII. Da  
Hofen ist streng ver  
XXVIII. Di  
theilten Belohnunge  
gemäß, gewährleist  
XXIX. Die  
Ausübung ihrer Ju  
auch wenn sie Ihre  
XXX. Jeder  
lich Reclamationen,  
Constitution angege  
lichkeit der Instrukto  
XXXI. Die  
Sued.  
XXXII. Un  
XXXIII. D  
mente der Offiziere  
XXXIV. D  
was die individual  
vergeschritten Fällen  
Bromme's Handt.

und Bestimmung, und in entgegenen Ge-  
auf, den das Gesetz nach Maßgabe der  
e, durch eine von ihm geschickte Kom-  
mission und die Namen seines Nach-  
kommen sind, mittheilen.  
Niederer Satzgebunden, soll Niemand ins  
s verhaftet, darin zurückgehalten werden,  
Stande ist, in Fällen, wo das Gesetz  
für solche Vergehen, auf welche keine  
angewandt, oder Verurteilung aus dem Distrikt  
zu entlassen, gestattet sey.  
Es hat, darf keine Verhaftung ohne eines  
Satzgebunden. Wenn diese willkürlich ver-  
haftung verweigert, und Derjenigen, der die-  
Strafe bezeugt werden.  
Satzgebundenem Verhöre betrieht, findet keine  
zur Handhabung der Disziplin und be-  
lassen worden — noch auf solche Fälle,  
und in denen das Gesetz dennoch die Ver-  
dieselbe den Befehlen der Justiz nicht ge-  
vorbestimmten Zeitraum nicht erfüllt hat.  
Wege als durch die kompetente Behörde,  
ab unter Beobachtung der vorgeschriebenen  
richterlichen Gewalt wird aufrucht erhalten.  
ihrem Forum entziehen oder niederschla-  
gen jeden nach seinen Verdiensten schätzt,  
Gleichheit der Person.  
öffentliche Aemter im Civil-, Politischen oder  
Unterschied als den, der aus seinen Pflichten  
den Beiträgen zum Staatshaushalt, nach  
nicht ausdrücklich und notwendig mit Kom-  
petenz sind, sind aufgehoben.  
die ihre Natur nach gesetzlich vor eine  
es kein privilegiertes Forum, noch speziell  
ausfallen.  
und Willkür begründetes Civil- und Cri-  
minell, das Bruchstück, und alle anderen  
abgeschafft.

- XXII. Jedes Staatsgesetz über die Rechte des Eigenthums hinsichtlich  
Es soll in seinem Vollworte (ohne seine Folgen) und seine Wirkung  
soll nicht auf Bewirkt, welches Gebot für seine Abhängigkeit stehen.
- XXI. Die Verfügungen sollen richtig und leicht gemacht werden,  
und verschiedene Verfügungen zur Erreichung der Bestimmung, nach Maßgabe  
der Umstände und der Art ihrer Wirkung, enthalten.
- XXII. Das Eigentumsrecht ist in seiner vollen Bedeutung geschützt.  
— Wenn, nach legalen Maßstab, das allgemeine Wohl, die Gerechtigkeit und die  
Verwendung des Eigenthums eines Bürgers erfordert, so soll er vorher für den  
Wert entschädigt werden. Das Gesetz wird die Fälle bestimmen, in denen diese  
einige Ausnahme Statt finden darf, und die Bedingungen, nach welchen die  
Entschädigung festzusetzen ist, enthalten.
- XXIII. Auch die Staatsschuld ist geschützt.
- XXIV. Keine Beschäftigung, der Kultur, der Industrie oder dem Handel  
angehörig, darf verboten werden, wenn sie den Landesbedürfnissen, der Sicher-  
heit oder der Gesundheit der Mitbürger nicht zuwiderläuft.
- XXV. Die Häuser mit ihren Höfen, Gärten und Weiden sind auf-  
gehoben.
- XXVI. Die Erfinder besitzen das Eigentumsrecht ihrer Entdeckungen oder  
ihrer Fabrikate. Das Gesetz wird ihnen ein ausschließliches Privilegium auf  
gewisse Zeit bewilligen, oder sie für die durch Veröffentlichung erlittenen Einbuße  
entschädigen.
- XXVII. Das Briefgeheimnis ist unerschütterlich. Die Administration der  
Posten ist streng verantwortlich für jede Infraktion dieses Heiligtums.
- XXVIII. Die, für dem Staate geleisteten Civil- oder Militärdienste er-  
theilten Belohnungen, so wie die darauf erworbenen Ansprüche sind, den Gesetzen  
gemäß, geschützt.
- XXIX. Die öffentlichen Beamten sind streng verantwortlich für die in  
Ausübung ihrer Funktionen begangenen Mißbräuche und Unterlassungen, sowie  
auch wenn sie ihre Subalternen nicht effektiv zur Rechenschaft gezogen haben.
- XXX. Jeder Bürger kann der legislativen und exekutiven Gewalt schrift-  
lich Reklamationen, Klagen oder Petitionen einreichen; jede Infraktion der  
Konstitution anzeigen, und bei der kompetenten Behörde die effektive Responsabi-  
lität der Infraktoren reklamieren.
- XXXI. Die Konstitution garantiert auch Hülfleistungen für öffentliche  
Zwecke.
- XXXII. Unentgeltlichen Primarunterricht für alle Bürger.
- XXXIII. Die Kaloge von Collegien und Universitäten, in denen die Ele-  
mente der Wissenschaften und schönen Künste gelehrt werden.
- XXXIV. Die konstitutionellen Gewalten können die Konstitution, in allem  
was die individuellen Rechte betrifft, nur in den, im folgenden Paragraphen  
verzeichneten Fällen und Umständen, suspendieren.





ohne solche Umwege hätten erreichen können. — Leider machen sich noch immer Viele eine ganz falsche Vorstellung von der Glückseligkeit, die ihrer in America harret, und von welcher getäuscht sie die Uebereilung begehen, eine kostspielige Reise zu unternehmen, die sie durch vorher eingelegene nähere Nachrichten über America sich hätten ersparen können. — Zwar hat nun dieser Leichtsin, so auß Geradewohl nach America ist, sich nachgelassen, doch giebt es immer noch gar Viele, die außer dem Hause Trost suchen, die Fremde stets über die Heimath erheben, und zuletzt um so trostloser nach Europa zurückkehren, als sie es dort um so unendlich besser zu finden glaubten. America ist, wie jeder aus dem Vorhergehenden sehen kann, kein Feindland, wo ewiger Friede und Genuß herrscht, ohne daß man es sich kaufen werden lassen braucht, wo alle Bedürfnisse sich frei lösen, und mühelos darbieten, kein poetisches Aethiopien; kein Obaai, wo alle Menschen im gleichen Grade glücklich und frei sind; wo Alles Ordnung, Vernunft und Harmonie ist, wo man keine Gewalt, keinen Völlerei und Soldaten mehr habe und ihrer auch nicht bedürfe; kein Paradies, welches alle Bedürfnisse ohne Mühe und Arbeit in größter Fülle darbietet: es ist, wie schon in der Einleitung erwähnt worden, das Land des Schweißes und der Arbeit! — Derjenige Auswanderer, welcher ohne Bedenken das Heimathland hierher kommt, wie sich denn meist gerade Solche America in die Arme werfen, muß hier recht schwer und mehr als andernorts arbeiten. Der mit Urmold, Schlammplanen und Ankraut überzogene Boden erfordert mehr Kräfte zum Abräumen und zur Bearbeitung als der gewöhnliche Ackerbau in Deutschland. — Die Gewerbe werden zwar frei betrieben, aber diese Freiheit, alle treiben zu dürfen, schließt jedem, der ein einträgliches Geschäft gefunden zu haben glaubt, zugleich eine Menge Konkurrenten auf den Hals, und diese zwingen ihn, alle Kraft aufzubieten, um nicht von Andern aus dem Genuß und dem Besitz seiner Vortheile gedrängt und überflügelt zu werden. Der Handel endlich hat die mächtige Rivalität der Engländer auf jedem Märkte zu bekämpfen und strebt darum aus doppelter Anstrengung. — Man machet daher in America sich oft in einer Woche mehr Gewinn vom Verkauf, als in Europa, wo lauter kultivirter Boden zu bearbeiten ist und das liebe Wasser und Tagelohn herrscht, in einem ganzen Jahr. Auch wird es bei der steigenden Konkurrenz der Arbeitssuchenden mit jedem Jahre schwieriger, ein gutes Unterkommen zu finden, und man muß daher schon deshalb als ein handlicher Arbeiter sich hervor zu heben bemühen, wenn man dort dauernd Beschäftigung finden will.

Die Vortheile  
hier, sind: die  
heit der Bes  
ben, allgem  
heuten und zu  
befangen zu  
fein, so man  
ten und als fre  
ist willkommen, wo  
Einwohner ist  
das Gefährden  
Gangn und der  
Jahren Wohlstand  
gets, und kann n  
Vaterlandes gelang  
ter, so selbst die  
Retten seiner  
wartet, der sich  
durchaus nicht  
bedarf, aber auch  
denn es ist klar, d  
und in allen zu  
ist, den Landbau  
der dort besser  
Stoffe sind, von  
sie nur zu bearte  
wandlung, man  
kann, was den  
Künftige, fragel  
sen nicht verbesse  
und das ist, ob  
zur Folge haben  
andere Länder  
müßte. Sie könn  
werden. Sie könn  
nk, vollkommen  
auch selbst bei  
sich und ihre  
und sich gefal  
Freisen und  
erwacht auch in  
Männern, das  
Als Glück des

hen können. — Letzter machen sich  
 die Vorstellung von der Glückselig-  
 keit und von welcher getrübt sie die  
 alle Reise zu unternehmen, die sie  
 die Nachrichten über Amerika sich  
 bar hat nun dieser Leichtsin, so  
 die außer dem Hause Trost suchen,  
 erheben, und zuletzt um so un-  
 erden, als sie es dort um so unend-  
 licher. — Wie jeder aus dem  
 Heimland, wo ewiger Friede und  
 es sich later werden, lassen  
 sich frei, haben, und nichts das  
 sein Ideal, wo alle Menschen  
 und frei sind, wo Alles Ordnung  
 wo man keine Gerichte, Richter,  
 aber und ihrer auch nicht bedürfe;  
 dürftige ohne Mühe und Arbeit in  
 wie schon in der Einleitung erwähnt  
 weisses, und der Arbeit! —  
 er ohne Bedenken, das ihn nährt,  
 meist gerade Solche Amerika in die  
 der und mehr als andernorts arbeiten  
 und Anstalt überogene Boden  
 tunen und zur Bearbeitung als her  
 schland. Die Gewerbe werden  
 Freiheit, alle treiben zu dürfen, selbst  
 Geschäft gesunden zu haben glaubt,  
 den auf den Hals, und diese zu  
 um nicht von Anker aus dem  
 Vortheile, gebracht, und übersteht  
 sich bei die nachtheilige Abwärt, der  
 zu belämpfen, und werden davon  
 Man trachtet daher in Amerika sich  
 nicht vom Gehalt, als in Europa,  
 beizubringen ist und das liebe Fleißer  
 ein ganzes Jahr. Auch wird es bei  
 der Arbeit, verbunden mit je-  
 dem gutem Vaterlandman zu sein  
 von deshalb als ein vortheilhafter, Ar-  
 beiter sein, wenn man dort dauernd  
 sich niederläßt, so wird es nicht sein

Die Vortheile, welche Amerika dem Einwanderer verschafft und  
 bietet, sind: ein leicht zu erwerbendes, und dem, wo in Busch-  
 heit der Beschäftigungen und Gewerbe, nicht so sehr  
 dem allgemeinen politischen und religiösen Zwang  
 beugen und zu glauben, was es will, seine Meinung frei  
 besagen zu dürfen, und seine Einsichten zum Behen  
 sein zu lassen Vaterlandes geltend zu machen in Schrift-  
 ten; und als freier erwählter Vertreter des Volks, der  
 ist vollkommen, weil Niemand genug für Alle vorhanden ist; der  
 Einwohner ist darum nicht erschreckt auf ihn, denn er weiß, daß  
 das Bestreben der Gesellschaft die Kraft und das Leben des  
 Ganzen, und des Einzelnen, erhöht und verbessert. — Nach einigen  
 Jahren Aufenthalt erlangt der Einwanderer die Rechte des Bür-  
 gers, und kann nun zu allen Rechten und Würden seines  
 Vaterlandes gelangen — kann Geschworne, Volksvertreter, Beam-  
 ter, ja selbst die erste Person des Staats werden, wenn er das  
 Vertrauen seiner Mitbürger gewinnt, was er mehr, und er-  
 wartet, der kauft sich bitter. Es geschieht in Amerika sonst  
 durchaus nichts für den Fremden; er muß alles sich selbst  
 besorgen, aber auch nichts weiter und kann dabei recht wohl bestehen,  
 denn es ist klar, daß ein Mensch, der sich nur sonst zu besorgen  
 und in allem zu haben weiß, thätig, erwerbsfähig, mühsam, vorsam  
 ist, den Anforderungen trotz bieten kann, aber auch nur ein Sol-  
 der, dort besser als irgend wo sein Glück haben kann. Die rohen  
 Stoffe sind von überall zur Verfügung vorhanden, man muß  
 sie nur zu bearbeiten wissen. — Wie vor die Regierung die Ein-  
 wandrer, durch irgend eine Maßregel angereizt. Sie ver-  
 lehren, daß der Ausgang von Kraft nicht von so fern entfernt,  
 kräftige, rasche und erbeitsame Menschen erlangt, aber viele dür-  
 fen nicht vergessen, daß Amerika das Land der Freiheit ist,  
 und daß ihre Theilnahme an dem Ganzen keine Bedingungen  
 zur Folge haben kann, denn dies würde eine Ungerechtigkeit gegen  
 andere Bürger sein, von deren Vermögen dies gewonnen werden  
 müßte. Sie können nichts, als auch solche unheimliche Bürger  
 werden. Sie können erwarten, die Kräfte, was unter dem Ge-  
 nuss vollkommener Sicherheit ihr Eigenthum einträglich zu machen,  
 auch selbst bei Armuth, aber mit Fleiß, Stillsicht und Geduld  
 sich und ihre Familie wohl zu erhalten. — Man sieht, wie  
 und sich gefallen will, muß die europäischen Haus ab-  
 treiben und als wieder in sie hineinzutreten, kann aber  
 erwohnt auch in ihren Geist der Civilität über alle andere  
 Nationen, bis auf dem Bewußtsein hervorgeht, daß hier zu Hause  
 als die des Wohlstandes niemand über ihn steht, daß durch die



Das die Deutschen weder jetzt noch zukünftig sind, daß sie still-  
 her und ruhiger Arbeit sind. In Calif. die Negierungen sind  
 für das Silber, sondern nur Silber des Gold, was sie nach  
 Wohlgefallen ein- und absetzen. Daraus folgt aber nicht anders  
 was, daß die Gewalt der Negierung, Silber und Gold zu Hause  
 nicht besitzen ist und eben darum auch den Einwanderern keine  
 Vergünstigungen geben kann. Statt daß in Canada das Volk vom  
 Negenten abhängt, hängt hier der Beamte vom Volke ab. Alles  
 ist hier verkehrt, aber dort wie man will. Wer dort es  
 recht fast, wird in Amerika nichts thun was ihn täuscht.  
 Die Amerikaner wissen es recht gut, daß die Einwanderer nicht  
 thun, sondern fremdwogen kommen; auch ihrer Schicksale und Be-  
 strebungen, denn diese bleiben zu Hause. Nachrichten giebt es, und  
 diese wissen auch die Amerikaner zu wahren.

Aus dem Vorstehenden kann man im Allgemeinen schon ent-  
 nehmen, welchen Personen Amerika angemessen seyn wird und un-  
 geeignet, welche Personen Amerika unangemessen werden. — Es sind  
 hier vornehmlich nur zwei Gattungen Landwirthe und Hand-  
 werker, die in Amerika mit Sicherheit fortkommen werden, und  
 nur diese fallen sich daher in der Regel dahin begeben.

Man kann indes selbst denen, welche sich für Amerika eignen,  
 keinen bestimmten Rath ertheilen, sich dahin zu begeben. Im All-  
 gemeinen kann man nur sagen: junge, kräftige, arbeitssame Leute, mit  
 etwas Vermögen, die den Ackerbau oder ein Gewerbe verstehen,  
 können sich hier mit Erfolg niederlassen, namentlich Deutschen im  
 Alter 20 und 30 Jahren. Aber über 30 Jahre hinaus ist, für  
 Europa nicht mehr zu suchen, er stillzustehen ist nicht leicht, zu-  
 mal schwere Arbeit und heisse die Früchte seiner Bemühungen  
 nicht mehr. Nachtheilhaft, wer entschlossen und schwach ist, würde  
 Amerika nicht. Man muß Eckenstärke und Geduld besitzen,  
 um unangenehme und harte Bemühungen zu überwinden, und  
 würde durch Ungeduld diese nur vergrößern. Bemühungen muß  
 man sich nicht so sehr zu Herzen nehmen, und überhaupt Lebens-  
 willigkeit besitzen und Charakter zeigen. Das Gute erfindet  
 man dann selbst lebhafter. — Betrachten wir die einzelnen Gattungen,  
 so finden wir:

a) Landwirthe. — Acker und Wälder. — Wer auch  
 nicht gerade hat, als Hofsleute und Wälder, oder, wenn die  
 Person zum andern Geschlechte gehört, nichts verstehen kann, als  
 die gewöhnliche Ackerbau, aber doch so viel hat, die Nothwendigkeit  
 des Acker zu denken, den er Amerika anzuwenden. Zwar kommen  
 überhaupt vor Ackerbau an, aber die meisten sind ohne Erfolg.

Die G. Meient  
 haben, weil die  
 hat, als auch  
 durch sich und  
 zu legen, wie  
 lange gehalten.  
 gekommen, und  
 New-Orleans  
 hin gehen. In  
 durchgehends  
 8 Dollars, was  
 gar 8 Dollars  
 kostet, täglich  
 Morgens Caffee  
 Sohn, noch ein  
 ten unter ande-  
 manente Acker  
 der Dienstbote  
 Deutschland.  
 len in der G.  
 bei uns, und  
 hat von der  
 Verhandlung d  
 len aber auch  
 — Dienarien  
 und nachher  
 wie dies aus  
 Herrschaften  
 so viel als  
 schaft entsteht  
 Geld machen  
 der Dinge  
 daß er dort  
 Dinge. Das  
 abhängen zu  
 sie das hier  
 abhängiger G  
 in Deutsche  
 für sie auch  
 Reihe sind  
 diese Dienst  
 Handwerker,  
 etc. und

Bei d. Meistliche Klasse von Weibchen, die in Amerika fast ganz  
 fehlen, weil Jeder all. Jahre 25 bis 100 - 200 Dollars erworben  
 hat, als Landmann sehr eigentl. Derselben werden, um ihn  
 durch Fleiß und Thätigkeit in eine so gewinnliche und nützliche Lage  
 zu setzen, wie die vorzigen. Uebrigens ist Jedem ohne Un-  
 terschied, obgen. he in New-York, Philadelphia, Baltimore, oder  
 New-Orleans landen, im Osten bleiben oder nach dem fernem West-  
 en ziehen. Rechte erhalten bei Landbesitz, aber auch in Städten,  
 durchschnitts 10 bis 12 Dollars Lohn monatlich, als aber unter  
 8 Dollars, und Städte 4 bis 6, in den kleinen Städten oft so  
 gar 8 Dollars monatlich und überall die Kost am Tisch der Herr-  
 schaft, täglich dreimal Fleisch, Gemüse, Weis- und Roggenbrod,  
 Morgens Kaffee und Abends Thee. In New-Orleans ist der  
 Lohn noch einmal so hoch, doch ist es hier in den Communi-  
 ten immer ungesund, und deshalb hantieren Einwanderer der per-  
 manente Aufenthalt hier nicht zu empfehlen. Das die Rechte  
 der Diensthoten am Tische der Herrschaft besteht, so ist es wie in  
 Deutschland. In den meisten Familien auf dem Lande und in vie-  
 len in den Städten essen die Diensthoten mit der Herrschaft, wie  
 bei uns, und geben mit ihr zur Kirche, in vielen Orten sie abgelan-  
 det von der Herrschaft, oder nachdem diese gegessen hat. Die  
 Behandlung der Diensthoten die hier, Schallien (deh), von ihr  
 ist aber auch servans, male-servans und male-servans. Dieser  
 Diensthoten, Rechte - Mängel - genannt werden, ist milde  
 und nachsichtig und um so milder, je höher sie zu haben sind,  
 wie dies auch bei uns in Deutschland ist. Das Verhalten der  
 Herrschaften und Diensthoten ist aber ein sehr lockeres, weil Jener  
 so viel als möglich durch den Andern gewonnen will. Der Herr-  
 schaft entläßt den Dienst sofort, wenn sie will einem andern mehr  
 Geld machen kann und um um weniger zu geben braucht, und  
 der Dienst geht sofort zu einer andern Herrschaft, wenn er denkt,  
 daß er dort bei weniger Anstandsleistung mehr Geld erhält.  
 Einige Jahre suchen hin Diensthoten, welche nur am Lande un-  
 abhängig zu machen; mit der allergeringsten Anstandsleistung machen  
 sie das höchste Geld, denn sie werden Landente (Landmann) un-  
 abhängige Grundbesitzer, glücklicher und sorgloser als Landwirthe  
 in Deutschland, nur mit dem Unterschied, daß in Amerika Reiner  
 für sie arbeitet, sondern daß sie selbst arbeiten müssen, bis eine  
 Reihe Kinder den Eltern die harte Arbeit abnimmt. Die  
 diese Diensthoten arbeiten wie im Lande, sondern besorgen das  
 Hauswesen, die Anstandsleistung, und die harte der Garten, the-  
 ilige und sehr geliebt, und rechtliche Kräfte haben können sie

was die Natur hat, daß sie still-  
 m. Galt die Negertänzen aus  
 Dances des Gold, wie sie nach  
 Dances folgt aber nicht andern  
 rang, Gutes und Böses zu them  
 auch den Einsander sein  
 hat das in Charis das Gott von  
 er. Deante voni Tolle ab. Alles  
 et, wie man will. Der die es  
 nicht so hoch an was ihn trefsch  
 hat, daß die Einwanderer nicht  
 in; auch kein Stillsitzen und zu  
 Haus. Nachmittags geht es, und  
 zu wohnen.  
 man im Allgemeinen schon ent-  
 sta angemessen sein wird und un-  
 rilla möglich werden. - Die für  
 habe, Landwirthe und Deh-  
 Stillerheit fortkommen werden, und  
 in der Regel dahin begeben  
 en, welche sich für Amerika eignen,  
 n, so dahin zu begeben. Im All-  
 junge, stark, arbeitssame Leute, mit  
 schau oder ein Gewerbe betreiben,  
 verlassen, unentlich Reichen über  
 er aber 12 Jahre hinaus ist, ist  
 er stillmarke hat nicht leicht, ha-  
 die Früchte einer Pensionen  
 unabhän und schwach ist, wobei  
 reueufähigkeit und Gesundheit lassen,  
 Beschäftigungen zu übernehmen, und  
 r vergößern. Darumwesele muß  
 n nehmen, und überhaupt Lebens-  
 iter zeigen. Das Gute empfindet  
 betrachten wir die einzelnen Stände.  
 der 1740 (Anmerk. 17) die den  
 wecker und Mängel. - Der auch  
 eren und Pflegen, aber, wenn die  
 gehört, nicht verstanden kann, als  
 der das so viel hat, die Unzufrieden  
 oder unzufrieden. Zwar kommen  
 oder Mängel nicht ohne Sinn.



zu gemacht. Nichts richtige Wä-  
 chen, können gewiß sein, nicht zu  
 erhalten; zu rathen ist es ihnen  
 entgegen, sondern sich ein jeder  
 zulegen; sie brauchen nicht zu be-  
 trüben, besonders wenn sie nicht  
 allmählich ihren Oker wechseln,  
 einer guten Herrschaft in  
 gute Parthen. In in Düssel-  
 essen und Dornsbach eingestrich-  
 te oder keine Dienstboten braucht,  
 der als dreimal jährlich.  
 Die zweite bereit, die der Fleis und  
 des Gebären finden werden, bildet  
 ern, die in Europa in Gärten von  
 Staaten von Nordamerika von  
 Geschäft, wenn sie Geschäftsmen  
 ein können, von allen Tagen befreit  
 Kunstfleis, wenn, wie und wo sie  
 Man findet unter ihnen die reichsten  
 und jetzt die angesehensten Stellen  
 häfte zu vernachlässigen. Am Rang  
 Geschäft hat; ein Bäckermeister  
 ein Schneider oder Schuhmacher,  
 Advokat, würde sich das geringste  
 herausnehmen. Man findet Schmet-  
 Schuhmacher als Oberken der Wirth,  
 hretter Gesellschaften, Männer und  
 o Gastwirthe als Gouverneure ver-  
 schickelt, Schnelligkeit, Wort-  
 Kelliosität sind die Bedin-  
 men, ihr Glück begründen. —  
 edet im Tagelohn, nach dem Stüd,  
 nachtrags. — Sie verdienen nicht  
 schiedenen Handwerke sind in diesem  
 sie in das amerikanische Leben passen,  
 denen sie durchschnittlich nicht unter  
 200; in den Seestädten 1 1/2, bis 1 1/2  
 Neue Einwanderer, welche die erste  
 nicht zu werden, müssen oft mit  
 de, ohne Kopf vorlieb nehmen, und  
 wöhnlich für Roth und Gold zu  
 ihre Uebertrag zu geben, lassen wir

Mer alle verschiedenen Handwerke in  
 Wir haben, um unsern deutschen Handwerken nicht zu  
 werden, 3 Abtheilungen gemacht die Vereinigten Staaten  
 mit Ausschluß Texas, Texas, weil in diesen Staat kein  
 wandern und Brasilien, denn was von Santa Catharina gut,  
 gilt auch von den andern südlichen Provinzen des Kaiserreichs, in  
 welche Deutsche einwandern können. In die erste Abtheilung  
 den wie den Bericht ebenfalls mit aufgenommen, welchen Herr  
 H. W. Dillig, Dirigent des Allgemeinen Geschäfts-Comptoirs  
 in New-York, für mit den Zuständen und Verhältnissen der Ver-  
 Staaten sehr vertraut, und reichlich, höchst reichhaltig und um  
 die Einwanderer wohl überseher Mann, in der empfehlenswerthen  
 Allgemeinen Auswanderungs-Zeitung vom J. 1850 für diejenige  
 veröffentlicht hat, welche nicht mit großen Mitteln, aber dem Vor-  
 sache, arbeiten zu wollen, den Boden Americas in New-York  
 betreten. In der 2. Abtheilung ist auch Herr D. Ross, welcher  
 mit den Zuständen in Texas am bekanntesten ist, in seinen Buch-  
 lein „Der nordamerikanische Freistaat Texas“ Rudolstadt, Druck  
 und Verlag von C. Fröbel, 1851 Führer gewesen, und in der 3.  
 sind mit dem Gen. Dr. Plüschau, welcher die brasilianischen Ver-  
 hältnisse durch längeren Aufenthalt am besten kennen gelernt, in  
 seinem vortreflichen Leitende Anweisungen für Auswanderer nach  
 der Provinz St. Catharina in Süd-Brasilien. Rudolstadt bei Frö-  
 bel, 1851“ gefolgt. Wir hoffen, auf die Weise die höchst schwierige  
 Frage: Wer soll auswandern am besten beantwortet zu haben.

**1. Vereinigte Staaten**

Abwender können, wenn sie sich nicht der Berührung oder Anberührung dem  
 Svott der weißen Bevölkerung aussetzen wollen, in ihrem Geschäft hier nicht ar-  
 beiten, indem dasselbe ausschließlich von den Negern verrichtet wird.  
 Anreicher oder Wohlthäter werden nur dann in America gute Ge-  
 schäfte machen können, wenn sie das Ganze der Farmwirthschaft vollständig inne  
 haben, mit Desfarben umzugehen wissen, und wenigstens einige Kenntnisse vom  
 Pachten besitzen. In den großen Städten, wo alle Gewerbe von Negern er-  
 richtet, und die Städte, Kammer und selbst die Handwerker mit Leuten betrie-  
 bet sind, haben die Anreicher sehr geringe Chancen zu thun. Die  
 Treppengeländer und Läden werden größtentheils leer. — Anmalen der Zim-  
 mer kommt nur in mittleren Häusern vor, und auf dem Lande werden die Woh-  
 nungen von der Eigenthümern selbst, aber nur sehr angelegentlich. Ein Woh-  
 nhaber verdient im Lande täglich einer Dollar, nebst Kost, in den Städten 1 1/2,  
 bis 2 Doll., ohne diese. Die Hand wird sehr besonders geschätzt, aber die  
 verschiedenen Ingrebenzen von dem Eigner des zu mahlenden Hauses geliebt.



Beispiel der russischen Sprache, die  
 der hier gebräuchlichen Aussprache  
 der deutschen Sprache, und in diesen  
 4 bis 6 Bänden per Bogen die fremde  
 gleichzeitige Sprache, so wie sie in  
 Buchstaben oder mit Redemarten und  
 allerlei Sorten von Wörtern, Reden,  
 oder kleinerer Sorten von Worten zur  
 unteren Seite über dem Buchstaben  
 mit wenigen Ausnahmen darüber von  
 deren Bildung das Nützliche zu  
 offentlichen Benutzen und die meiste  
 erlernt haben. Der Staat beschäftigt  
 in den höchsten Dienstleistungen, das  
 ist, nicht unangenehmen, sondern  
 ganzen Nutzen bewirkend, aber in  
 Handlungen verfahren, die mit allem  
 Recht ist und machen ihm die Folge einer  
 der dazu gehörigen hier nur mit großen  
 Geld. Es versteht sich nun selbstredend,  
 nicht bedürftig und das das Fortschreiten  
 gabelt. Die kleinen Anstalten am Lande  
 Materialkosten.

Schwarzbrot sehr unwillkürlich  
 er in Erfahrung gebracht, wobei das  
 nur noch zu wissen übrig, und welche  
 Kunden zu erwecken, ist wie in allen  
 dem eine Danksagung für die  
 Morgen der Bedarf an Brod ins  
 Reichlichkeit für die Befreiung eines  
 und damit so lange von Hand zu  
 von Reichthümern gefanden, um ihm  
 gefastet. Bei manchen jetzt reiche  
 so wie mancher jetzt reiche Kaufmann  
 Die so eben erwähnte Zelle macht  
 schwerlich und Wahren, da die  
 der Bewilligung mit dem Auftritte  
 wenige Stunden der Requisition  
 zu führen, wozu noch Manu, das  
 höchst geringer ist, so daß viele  
 lassen und lieber Thier und  
 gemeinen Mann, ein Stillsitzen  
 ist zu Grunde gegangen. Besondere  
 vor allen vielen Anstalten.

**Über die neue Preisen.**  
 Das neue, künstliche, Gewerbe  
 extraordinäre, zu einträgliche  
 denn sie können nicht eher auf  
 erworben haben, die ihnen zur  
 befristet sein können und die es  
 versehen. Im Meinen getrieben,  
 New-York, werden sich anerkannt  
 genteure, da sich für sie höchst  
 Tausende finden, wenn sie nur  
 im Grunde sind, ohne Annahme  
 zur Hilfe nach dem Reichthum  
 eine Gesellschaft sich darauf ein  
 nöthige Summe vorzubereiten.

Koblenzgruben liegt Pennsylvania,  
 guten, Nord-Carolina; Kupfer: die  
 Eisen schon New-Jersey. Die  
 an, von welchen auch noch hier  
 werden. Lohn von 20 bis 30  
 Deutler müssen zugleich da/

17. **Stammes** haben zu thun, eben so gleich **Wittgen** sein. Auf die  
 Ordnung alle in diesen sie nicht mit Bestimmtheit auf Arbeit zu thun können.  
 18. **Stammes** in der oder **Stamm** sind sehr sehr geschickte. Je nach dem  
 Grade ihrer Geschicklichkeit verdienen sie von 2—4 Doll. per Tag. In jedem  
 19. **Stammes** haben ebenfalls meist schon ihre Beschäftigung. So ein bei  
 jedem **Stamm** 2—4 Doll. die Woche. In jedem **Stamm** sind die Arbeiter  
 20. **Stammes** werden gut thun, so gleich ins Land zu gehen, um in kleinen  
 Städten sich nach Beschäftigung umzusehen, da sie dieselbe in größeren Städten  
 nur zu finden finden können, die zum Verpacken ihres Fabrikats besser bedie-  
 net sind. Es aber für einen Aushungernden schwer hält, in einer der großen  
 21. **Stammes** anzukommen, habe ich schon vorher oben erwähnt. Die Lohnarbeit  
 in einem solchen Fabrikat angehalten **Stammes** ist etwa 2 Doll. per Tag ohne Kost.  
 In dem im Lande abstrichen **Stammes** wird meist per Stück bezahlt.

**Stammes** die diese ist nur in sehr wenigen Fällen auf die Arbeiter  
 kommen hier in der Stadt vorhanden. Die Arbeit derselbe gleichgültig die Arbeit,  
 so diese sich leichter Selbstenheit bilden. Ein anderes ist da, wenn er, der emp-  
 fähigen Arbeiter mäßig, Arbeiter auf eine Stelle in einer englischen Fabrik  
 machen kann. Die meisten sind hier bei den deutschen Arbeiter, sind  
 22. **Stammes** mit der vortheilhaften Zahl von Arbeitern versehen und zahlen außerdem  
 auch nur einen sehr geringen Lohn. — 4 bis 5 Doll. per Mann bei jedem  
 23. **Stammes** doch ich sah schon hier ausnehmenden Brunnenschicht rathen nicht,  
 sofort, ohne hier aufs Ungewisse hin auf ein Unterkommen zu warten, ein Stück  
 ins Land zu ziehen. Er kann sicher sein, in jedem **Stammes**, dort außer seiner  
 Verdienstmöglichkeit nur einige Dutzend Deutsche Arbeit, auch eine Brauerei angestrichen.  
 Dabei er auch nun in einer kleinen nicht so gleich einen neuen Platz, so kann  
 er doch, bis zu dieser Fall ereignet, im Innern des Landes durch einwilligen  
 24. **Stammes** annehmende Handarbeit mehr verdienen, als er im gewöhnlichen Falle hier in  
 der Stadt im Stande wäre.

**Stammes** Brunnenschicht ist ebenfalls kein besonderer Ort zu verweilen;  
 voraus abgesehen sie je am besten weiter im Innern — seinen Falls hier in New-  
 25. **Stammes** York — Beschäftigung haben. Auf dem Lande selbst sind die Arbeiterinnen fast  
 noch allgemein geschicklich.

**Stammes** Arbeiter mit seiner verlangt; sind sie höchst gleichgültig. Die meisten  
 Arbeiter, so sie sich Beschäftigung für sie offen; auch diese sich thun, wenn sie  
 26. **Stammes** bei Beschäftigung derselben Arbeiter sind, wohl ist ein wider Selbstenheit in die  
 mer der bedeutenden Beschäftigten, die den größten Theil ihrer Arbeit nach durch  
 Menschen, durch Dampfkraft verrichten lassen, einen Platz zu finden und haben  
 27. **Stammes** sie in diesem Falle einen kleinen Lohn.

**Stammes** Brunnenschicht haben diese Selbstenheit, wenn sie auch das Schicksal  
 28. **Stammes** erfahren haben ein Unterkommen zu finden, noch ist sie ein christlichen Orde-  
 nunglich sind. In diesem Lande ist der Fall, so diese sie in eine christliche  
 29. **Stammes** Stelle nicht mehr verlangen kann.













man vor demselben Colon's und Hof's (Sonnens) und goldschmelze: Gold.  
 Das Gewand dieser mit Kewilten demselben Gold soll sich, wie jenes Zeit hat  
 schreiben, in welcher noch der Bedarf, der gleichzeitige Chirurg war, einem Stück  
 an der Höhe seiner Wohnung befestigt, um den die Arbeitshand, die gewöhnlich  
 von selber Farbe man, geschlungen war. Einmal besonders unter Aufsicht der  
 können sich von den Bedienten die Arbeit. So sollen diese ihr Geschäft ganz aus  
 gewöhnlich verfahren, und ist namentlich in den städtischen Stücken dasselbe, fast aus  
 schließlich in den Händen dieser. Dennoch aber giebt es Leute gerade, die einer  
 gewissen Widerwillen gegen diese schwarze, Barbieren sich nicht erwehren können  
 und unter eben dergleichen Umständen, lieber, dem Messer eines Barbiers ihren  
 Gold hier zu geben, und aus diesem Grunde kann ein solcher, fast auf eine ganz  
 tra Geschäft rechnen, wenn er sich in einer Stadt niederläßt, in der sich noch kein  
 weiser Barbier befindet.

Der Lohn eines Barbiers hier beträgt sich bei freiem Bedarf von 2 bis 6  
 Doll. die Woche.

Die Blumenarbeiter hier, sind wohl im Allgemeinen, außer  
 nach dem Jahr gibt nur 2 Gärten, die sich mit Kewilten befüllen  
 gen. Die für einen Kunstgärtner im Sommer des Landes nicht abganzender Verdienst  
 zu erwarten ist, versteht sich von selbst; somit bleibt demselben wohl kein anderer  
 Weg offen, als der, die erste Gelegenheit zu ergreifen, die ihm eine Stelle bei einem  
 wohlhabenden Privatmann bietet; der zu seinem Vergnügen einen Blumengarten  
 unterhält. Doch in einer Stellung, oder auch einige andere in das Land, des Kunst  
 gärtner, gebührende Vorrichtungen gefordert werden, wird begreiflich sein und muß  
 sich derselbe nicht getrauen, zuweisen. Ausser, Bedienten, Stallknecht, Kutscher, zu  
 ler oder irgend eine Kräfte im Hause vorstehende Arbeit zu verrichten. Der  
 Lohn in einer solchen Stelle ist von 8-15 Doll. des Monats, mit Ward.  
 Blumenarbeiter, die gleichzeitig auch etwas Kenntnisse vom Landbau ha  
 ben, haben selbst bei einem der Gewöhnlichen Farmer (Landbauer) in der nä  
 deren Umgegend, oder einer Städte, ein Unterkommen. Auch derselben 8 bis 15 Doll.  
 und Ward.

Manneier siehe Baumeister.

Barben finden sich fast hier in der Nachbarschaft New-Dorck, sowohl ein  
 Unterkommen, auch von weiterhin werden oft dergleichen vertriehen. Lohn von  
 6 bis 1 Doll. der Tag ohne Ward.

Glaszer, Acker, Inn, Messing und Eisen-Glaszer können mit Glas  
 der auf eine Anstellung rechnen, sobald sie die englische Sprache etwas kann haben  
 und sehr der Lohn selbst ziemlich hoch.

Gärtner, die mit der Ober Hand können, als Gärten arbeiten zu wollen,  
 werden sich nicht finden, indem das Glasgeschäft hier durchaus vertriehen von  
 der in Deutschland gebräuchlicher Weise betrieben wird. Das für Barbieren  
 nichtige Glas erhält man nach Frage geschmitten, im Lande in jedem Stamm (Man  
 ren, dort) und in den Städten in jedem Reine-Stück (Zerbruchung). Weissen  
 theils ist alle hier sehr - im Lande, fast ohne Ausnahme - sein eigener Glaszer.

wer, lüch nicht mit N  
 ist, so in eigene Kosten zu  
 wählte, der erst einen der  
 Strafe. (Eigenschaftlich) ist  
 mehr als die Hälfte aus  
 Diele für eine Sonderliche  
 Gleichheit 2/3, Schilling  
 übernimmt der Arbeiter  
 die Arbeitshand, die gewöhnlich  
 Dessen mit Gold, und  
 schied, Einkommen; wenn  
 sie auch, das Färben des  
 Stadtmaler verdienen  
 der sich jedoch, darauf, post  
 zungen, anrichtet zu haben.

Glasschleifer haben  
 stürzen Glasarbeiten zu  
 Goldschleifer hier gibt  
 das unvollständige  
 viele Leute sollten beschäfi  
 der getrennten Beschäftigung  
 Wenn man schon die un  
 bestehenden Fabriken über  
 werden, so liegt doch das  
 in den Händen dieser und  
 vertriehen, sondern auch  
 den, durch neue zu erze  
 finden, ist für den deutl  
 selbst, neben dem amerl  
 Vorzug gibt. Dasselbe  
 stellen. Die hier gebrä  
 und Contraction, als di  
 land Stücken im groben  
 man, der hier unterne  
 gen zu lassen, ist im  
 können. Inwiefern man  
 ten, am besten, sich nach  
 auf Beschäftigung, Trade  
 Engländer, und  
 englischen Sprache mit

...schwarz, roth und gelbgefärbt. Diese  
 meisten Böden sind sehr ungleich  
 der gleichzeitig eintretend war, einem Stück  
 der um den die Oberflächendie zu erörtern  
 war. Eine besonders gute Ansicht  
 der. So sollen diese für Gipsstein ganz un  
 in den südlichen Staaten derselbe sehr aus  
 nach aber gibt es Leute genug, die einen  
 wahren Gipsstein nicht anerkennen können  
 den, lieber dem Messer eines Weissen Mann  
 Grunde kann ein solcher Stein auf ein ge  
 einer Stadt niederfallen, in der sich noch kein  
 ein Stück von Gipsstein und ein Stück  
 erhebt sich bei freiem Board von 2 bis 3  
 ist hier noch wohl im Norden. In den  
 Districten, die sich mit Tennessee bezieht  
 Gegend des Landes nicht glänzender Fortschritt  
 der, somit bleibt denselben wohl kein anderer  
 ist zu ergreifen, die ihm eine Stelle bei einem  
 in seinem Vorangehen einen Platz anzu  
 noch einige andere in das Land des Knute  
 vertrieben werden, wird begünstigt sein und  
 nischer, Soldaten, Stallknecht, Holzer in hiesi  
 so vornehmende Arbeit zu verrichten. Der  
 15 Doll. des Monats, mit Board  
 auch etwas, Keutzel, vom Landbau her  
 so, stehenden Farmer (Landbauer) in der nä  
 Matrimonium. Sehr vertrieben 8 bis 15 Doll.  
 in der Nachbarschaft New York, folgende ein  
 eben ist, dergleichen vertrieben. Sehr von  
 Board: ...  
 was und diesen Gipsstein können mit Gips  
 die die größte Größe eines Stückes haben  
 können, als die Gipsstein arbeiten zu wollen.  
 Gipssteingehäbe hier durchaus vertrieben von  
 sie, vertrieben wird. Das ist Gipssteingehäbe  
 geschickten, im Lande in jedem Staat (Woa  
 im Pointe-Stone (Fortschreibung). Meistens  
 sehr, Inzwischen, sein eigener Gipsstein

wer jedoch nicht mit der Arbeit umzugehen versteht oder zu bequem, oder zu reich  
 ist, so ist eigener Nutzen zu verrichten und auch seinen Diener hat, der damit Beschäftigt  
 wohnt, der erst einen der mit dem nöthigen Material handhabenden Classen von der  
 Straße. (Eigentümlich ist es, daß hier in New-York diese handhabenden Classen zu  
 mehr als die Hälfte aus Juden aus dem Großherzogthum Rußland bestehen.) Der  
 Preis für eine Pomeranzsche, amerikanischer Größe: 1/2, doch 1/3, doch 1/4, doch 1/5, doch  
 Gipsstein 2 1/2 Schilling = 12 Silbergroschen. Preis. Bei neuerhaunter Gipsstein  
 übernimmt der Arbeiter das Gipsstein der Beherrscher.  
 die das Weizen 1/4 Maß, so wie das Orben der  
 Deseu mit Holz, und Rabien vertrieben, werden hiesig heutzutage sehr ein hiesi  
 scheu, Gipsstein; neben freiem Board 25 bis 30 Doll. per Monat. Vertrieben  
 sie auch das Rücken des Gipsstein. So haben sie sich noch besser  
 Stadtmaler verdienen als Gehäfen von 15 bis 20 Doll. per Woche, müs  
 sen sich jedoch darauf vorbereiten, hier erst zu arbeiten, die von ihrer Geschäftigkeit  
 genug, gelehrt zu haben, ehe sie auf ein Unternehmen rechnen können.  
 Glasfleischer haben von Amerika ebenfalls nur wenig zu ersehen, da alle  
 stinere Glasarbeiten im District und nur sehr wenige Gegenstände hier vertrieben werden.  
 Glasfleischer dürfen sich keine großen Hoffnungen machen; obgleich einige  
 Geschäftigkeiten hier vertrieben, so ist doch der Vertrieb derselben zu gering, da  
 das unvollständige Glasstück sich billiger, als das fertige Glasstück verkauft, als daß sie  
 viele Leute sollten beschäftigen können.  
 Goldschmiede, Juweliere, Uhrmacher. Diese in Deutschland von einem  
 der geübtesten Beschäftigungen haben man hier nicht mit einander verwechseln.  
 Wenn man schon die Juweliere keine Uhren fertigen, diese vielmehr aus den hier  
 bestehenden Fabriken oder aus England weniger aus Frankreich bezogen  
 werden, so liegt doch das Detail-Geschäft mit diesen Artikeln fast ausschließlich  
 in den Händen dieser und sie müssen nicht nur vollkommen jede kleine Reparatur  
 verrichten, sondern auch im Stande sein, einzelne Theile, die vielleicht zerbro  
 chen, durch neue zu ersetzen. In den erwähnten Städten ein Uhrmacher zu  
 finden, ist für den deutschen Klein-Uhrmacher fast unmöglich, da man in den  
 selben, neben dem amerikanischen, dem englischen und russischen Arbeiter den  
 Spanier sieht. Derselbe Gegenstand ist dem deutschen Groß-Uhrmacher zu  
 stellen. Die hier gebräuchlichen Wanduhren sind von durchaus anderer Form  
 und Construction, als die in Europa gebräuchlichen, und werden in den hiesi  
 gen Städten in großen Massen der Dampf und zwar so billig gefertigt, daß Je  
 mand, der hier vornehmlich wohnt, fertigen Uhren durch Menschenhände ferti  
 gen zu lassen, nicht im Stande sein würde, mit ihnen Fabriken konkurriren zu  
 können. Juweliere und Uhrmacher thun, wenn sie das Risiko nicht scheu  
 en, am besten, sich nach den hiesigen Umständen zu richten, wodurch sie nicht nur  
 auf Beschäftigung, sondern auch auf hohen Gehalt hoffen können.  
 Schneider und Kleiderer können, wenn sie geschickte Arbeiter und der  
 englischen Sprache nur so weit mächtig sind, daß sie sich mit dem Arbeiter jeder der







gefertigt zu werden, als mit „Geldmachen“ (money-making). Das  
 jetzt überhand nimmt, ist noch zu sehen an den Geschäften, wo das  
 einzelne wenige Ausnahmen, die entweder eine Mode nachahmen, oder das  
 Gekochte zum Luxus getrieben, veranlaßt werden, thiere Kunstwerke anzuschaf-  
 fen, sind nicht des Erwährens werth. Als keines Beispiels, wie man hier der  
 Kunstfertigkeit halber, mag der Handel dienen, daß fast alle in Europa durch-  
 weg üblichen, auf Kupfer gestochenen Geschäft-Geldstücke, und Wägen-Karten,  
 für diese „günstige“ Zeit zu den „alten“ und „neuen“ Arten, haben die größten  
 Gießungs-Gehälter, oder Doctoren, eine Kadenz. Ein unentzehliger Grund  
 dessen ist: die gedruckten Karten sind billiger als die geschlagenen und  
 vollkommener dieselben Dienste. Das Tausend solcher Karten, geschlagener  
 Gekochter, 2 bis 3 Doll. Trotz dem sind die Kupfer-Gehälter für diese  
 so viel, als die Vorrichtungen gemäß geschlagen mag; denn die hier alle  
 englischen Werke, wie überhaupt alle Werke, die einen Absatz vermittelten  
 nachgefragt werden und diesen häufig, wenn deren Absatz nicht schon an  
 sich die Beschränkung in seiner Erzeugung erschöpfte, durchgehends sind,  
 so findet sich in einer der Druckereien für einen geschlagenen Mann, das  
 die Beschränkung, wenn auch Verbot nicht gleich den ersten Tag nach seiner  
 Ankunft, unmittelbar oder werden häufige Bestimmungen wie lange auf diese  
 Stellung zu warten nöthig haben. Dasselbe gilt auch von einem gebildeten  
 Schriftsteller.

Nichtlicher können in den hiesigen sämmtlich geachteten Berufen  
 dann auf Beschäftigung rechnen, wenn sie der Landesprosa nachsichtig sind.  
 Die meisten Deutschen, oder Deutsch-Engländer haben sich hier nicht für glän-  
 zender Geschäfte zu erfreuen. Im Ganzen bedarf man derselben hier nicht  
 selten, da die Gitter, die Häuser zu repariren, durchaus abgemessen ist. In  
 einem Jahr indess beginnt man den gemalten Deden Geschmack abzugeben.  
 Die Geschicklichen wollen sich daher darauf vorbereiten, eine Stelle bei  
 einem Maler, oder einem Maler zu haben, und Schilbermalern, anganzeln, bei  
 welchem sie, wenn sie des Schilbermalens nicht fähig sind, sich nicht schenken  
 müssen, als geschickliche Künstler zu fungiren. Die amerikanischen Sign-  
 Maler besitzen eine fabelhafte Fertigkeit im Schreiben, so daß sie nicht selten  
 ein Dutzend ihrer an die Ecke zu stellen, wegen ihrer Schönheit ist die  
 Sprache des Ueberflusses, mit welchem sie, sobald sie die Dinge das zu beschrei-  
 ben können vor sich haben, die Höhe und Breite der Buchstaben der ihnen  
 angegebenen Worte bis hin und in unerschöpflicher Geschwindigkeit, das  
 Buchstaben zu treffen wissen, so daß mit verhältnißlicher Sicherheit, ohne irgend eine  
 Anstellung getroffen zu haben, so gleich mit dem Malen des ersten Buchstaben  
 beginnt und damit ununterbrochen fortfahren, als hätten sie eine deutliche Com-  
 tur vor sich, auch fast in Schärfer, tadelloser Symmetrie ihre Arbeit zu Ende  
 bringen. Ein großes Hülfsmittel stellen ihnen zwar die hier allgemein her-  
 schende Mode, für Schilber nur eine Sorte Buchstaben, die große englische feste  
 Schrift, anzuwenden. Diese unentzehligen Schilber-Schreiber haben nun, allerdings

zweiten von Japan...  
 alle Kunstfertigkeiten...  
 wachen, u. d. h. d. d. d.  
 erklärt. Dasselbe erweist  
 in unserer großen...  
 60,000 Deutsche...  
 wäre, liegende...  
 einem...  
 steht! Der...  
 tige, „Schandwerk“,...  
 nur die...  
 sind...  
 gemäß...  
 Pinzel und...  
 malen. Ein...  
 chen. Der...  
 dem...  
 Eine...  
 Jede...  
 hier...  
 ein...  
 dand...  
 immer...  
 nicht...  
 einen...  
 werden...  
 wird...  
 in...  
 das...  
 der...  
 Ant...  
 Man...  
 in...  
 in...  
 die...  
 die...  
 die...

**„Bestmachten“ (best-making).** Die  
in die Gasse, an das Stadthaus, wo  
eine Mode nachgemacht, oder von neuem  
gemacht werden, ist eine Kunst, die aus  
der Natur der Dinge, wie man hier der  
Wörter, das sind die Worte durch  
die Schrift-Geschichte und die Kunst,  
und nicht die Natur, sondern die größten  
die Natur. Die amerikanischen Grund  
gesetzte, als die geschickten und verstanden  
auswendig solcher Karten, geschicklicher Schrift,  
sind die Menschen für die Menschen nicht  
genau geschickten; denn sie hier alle  
schicken, die einen Blick von ihnen lassen  
wenn deren Inhalt nicht schon an und  
ang erachtet, und die Natur der Sachen  
den für einen geschickten Mann sind, welche  
nicht gleich den ersten Tag, wie sonst  
ihre Eigenschaften die lange auf ihre An-  
sichte gilt auch von einem geschickten Gei-  
stigen sämtlich geachteten Handen nur  
die der Landesbesitzer, die sich  
den Maler haben sie hier alle für glän-  
zungen Bedarf man derselben hier wie sonst  
Papieren, durch und abgerufen ist. In  
gewählten Orten Geschicklich abgerufen.  
daher darauf vorbereitet, eine Stelle bei  
den und Schildermaler anganzten, bei  
den nicht möglich sind, sie nicht schon  
zu langten. Die amerikanischen Gei-  
stigen im Schreiben, so das sie nicht leicht  
halten wegen der, die Natur der Dinge  
sie, sobald sie die Dinge bei zu beschrei-  
ben und die Natur der Menschen der Natur  
unveränderlicher Geschicklichkeit sind, das  
erschämliche Schreiben, die Natur der  
die mit den Worten der ersten Buchstaben  
erschaffen, als hätten sie eine deutliche Ge-  
schicklichkeit Symmetrie ihren Arbeit zu Ende  
den, ihren zwar die hier schon die her-  
schen Buchstaben, die große englische Seite  
die Schilderwerke haben nun, alle

gewissen von Jugend auf nicht anders getrieben, als diese Schrift für von  
allen Ausschmückungen und Schabernack, nur in verschiedenen Dimensionen zu  
malen, und hierdurch nicht wie sie in der Zeit äußerliche Geschicklichkeit  
erhält. Vollständig erachtet ist hier, daß sie zu gegenwärtigen Augenblick hier  
in unserer großen wichtigen Stadt New-York, die zu ihrem Glück über  
60,000 Deutsche zählt, noch kein einziger Schildermaler existirt, der im Stande  
wäre, liegende englische, deutsche oder französische Schrift zu schreiben! Es wird  
einem äbel und wehe, wenn man die ebenen Schilder unserer Landleute hier  
sieht! Der schickliche Bild darauf, läßt augensichtlich: „Nachwerk“, oder rich-  
tiger „Schandwerk“, sind „Deutschen“ erkennen. So viel wir bekannt ist, sei-  
ner der hiesigen Schildermaler, ein solcher von Hause aus; sondern in der Regel  
sind es junge Kaufleute oder gewisse Offizierchen, die, da ihnen Schicksal  
genau noch damit am liebsten und liebsten Geld zu verdienen war, noch  
Pinzel und Farbkopf griffen und nun — daß Gott erbarm! — darauf las-  
malen. Ein guter deutscher Schildermaler würde hier brillante Geschäfte ma-  
chen! Der wöchentliche Lohn eines House & Sign-Painters beträgt je nach  
dem Grade seiner Geschicklichkeit von 1—10 Doll. bei jedem Abend der Woche.  
Eine besondere Branche der Maler-Kunst bildet das Bannermalen.  
Jede der unglücklichen über die ganze Union verstreuten Bogen der ja zahlreich  
hier bestehenden geheimen Orden, deren Zweck gegenseitige Unterstützung ist, hat  
ein Banner, das, oft in höchster Kunstvollkommenheit, die Symbole ihres Or-  
dens zeigt, zuweilen in wieder Bildern, meistens dabei gemalt und zwar fast  
immer auf beiden Seiten. Die Anfertigung eines solchen Banners kommt gar  
nicht selten auf 500 bis 800 Doll. zu stehen und setzen die verfertigen Bogen  
einen ganz besondern Stolz darauf, möglichst prächtige Banner zu haben.  
Nachrichtenbanken wird es ohne Kenntnis der englischen Sprache schwer  
werden, einen Platz zu finden. Den aus England einwandernden Freiwirter  
wird schon aus diesem Grunde der Vorzug gegeben. Dasselbe gilt von  
Nachrichtenbanken, wie überhaupt alle diejenigen Gewerke, die beim  
Nachrichtenbanken beschäftigt sind. Verdienst eines Nachrichtenbankers 1—2½ Doll.  
der Tag ohne Warte.  
Nachrichtenbanken nicht Schiffer.  
Nachrichtenbanken nicht Zimmerleute.  
Nachrichtenbanken, wenn sie ihr Handwerk nicht weiter verwalten, als es  
in Deutschland gewöhnlich erfordert wird, können nur auf einen ungeschickten  
Platz in einer der hiesigen Gewerke-Banken rechnen und verdienen denn  
in einer solchen die ja 5 Doll. die Woche ohne Warte. Sind sie hingegen im  
Stand, auch andere Gegenstände, als große Nachrichtenbanken (die Nachrichten),  
die hier auf 30—50 Doll. das Stück bezahlt werden, zu liefern, so müssen sie  
sich unter die Arbeit der strenglichen Instrumentenmacher stellen.  
Nachrichtenbanken im Holz, oder ihren Händen, wenn sie geschickte sind, auf gu-  
ten Verdienst rechnen. Ueberhaupt gilt für sämtliche Künstler und Handwer-  
ker die folgende Regel, daß sie sich auf gar nichts Besondere machen dürfen, wenn

Es in ihrem Hoch Wasser sind. Der viele glauben dort noch immer, daß  
wenn sie nur von ihrem Geschäfte ein wenig verstanden, man sich hier in dem  
Walden' Amorte, um sie zu sehen, wird. Welche Ursachen haben sie aber in  
einem gewaltigen Wachstum; denn in gar vielen Gewerkschaften hat, außer  
jungen Menschen, den alten Europa, längst den Rang abgelaufen.

Wälder. Windmüller giebt es in den vorerwähnten Staaten fast gar nicht  
und findet man sie nur noch in einigen wenigen südlichen Gegenden. Man be-  
nutzt entweder die Dampf- oder die Wasserkraft zum Mahlen. Die mit Dampf  
betriebenen Mühlen gehören größtentheils zu großen Fabriksanlagen und in al-  
len diesen fällt es für einen der englischen Systeme nicht Rindigen schwer, zu  
gelingen. Die in Innern vom Wasser getriebenen Mühlen gehören gemeinlich  
den kleinen Farmen zu Eigen, und wird es demjenigen Wälder, der sich nicht  
gleichzeitig auch zum Sandbauern betreiben will, immer schwerer fallen, ein Engage-  
ment zu finden.

Musiker haben im Allgemeinen nicht so viel zu erwarren, als man sich  
werden sie solche getraut haben, die in der Erwartung, bei einem Theater an-  
gehört zu werden, hierherkommen. Es wird jedem Fremden schwer fallen, ohne  
hinreichende Empfehlung, sofort ein Engagement zu finden und hierin darf  
der Musiker kein Ausnahmefall für sich verlangen. Dennoch wird ein jeder Musi-  
ker hinreichende Gelegenheit finden, sich wenigstens „durchzuschlagen“, sei es  
durch Privatunterricht, durch Spielen in Capellmätern, durch Anstellen an eine  
hier schon bestehende Musikgesellschaft (musical band) oder endlich, wenn sie nicht  
vorziehen, sich beim Militär oder der Marine engagiren zu lassen, schlammigen  
Golds durch Verunglücken im Lande. Der mancher Künstler kam nach Amerika  
mit der Absicht, durch großartige Auftreten in öffentlichen Concerten in kurzer  
Zeit Reichthümer zu sammeln; doch alldat dies nur Jenen, denen ein bewährter  
Ruf von Europa aus schon vorangeht.

Mahler sollen nicht auswandern, da die Mahlen fast alle in Fabriken  
maschinenmäßig gefertigt werden. Was die Stachnadeln insbesondere betrifft, so  
werden sie durch eine Maschine, bei welcher nur ein Arbeiter nöthig ist, der sie  
stets mit dem nöthigen Draht versieht, vollständig fertig gemacht. Diese schnei-  
det den Draht nach Radellänge ab, spitzt ihn zu, polirt ihn und versieht ihn  
mit dem Knopf, eine andere Maschine, die die Nadeln ins Papier und macht  
die Dreiele vertausfertig.

Regelschmiede haben keine Beschäftigung, da die Regel hier gegossen  
und die nur selten verwendeten Schmiedensel importirt werden.

Wälder müssen, wenn sie als solche, ihre Arbeit machen. Die Auswanderer  
finden wollen, verschlimmern nur ihre Lage. In den großen Städten ist hier  
Zehl Legion (in New-York sollen etwa 90,000, was wohl übertrieben ist, leben)  
und der Arbeitslohn unter dem in Deutschland herabgedrückt. Die Wälder  
sind schon fast fertig, wenn sie durch Mühlen amerikanischer Gewerkschaften  
1/2 Doll. verdienen will, während Wohnung, Kleidung und Kost nicht weniger

3. Doll. zu  
aus zu  
frei  
freiem  
sind  
ment  
regh  
Kur den  
nicht der  
Doll. per  
schneiden  
zugleich  
gute  
müssen sie  
zu wollen  
gehört zu  
schönen  
balkonen  
strumente  
daß die  
neu  
Den ist  
leicht ge  
sehen gew  
werden  
wenige  
400 Doll  
Een, da  
lour  
wird  
haupt  
sie Unter  
lernen  
ein  
des  
eine  
genügli

er Mele glauben dort noch immer, daß  
 Maniges verheben, man sich hier in dem  
 Solche Leuten befinden. Da aber in  
 gar vielen Gemüthsstimmungen hat, unter  
 liegt den Rang abgelaufen.  
 In den Vereinigten Staaten sah gar nicht  
 es wenigen in kleinen Gegenden. Man be-  
 weisheit zum Maß. Die mit Dampf  
 Heile zu großen Stadtkommunen und in al-  
 ligen Sprache nicht künftigen schwer, und  
 offer getriebener Mühlen gehen gemeinlich  
 sich es künftigen Mäher, der sich nicht  
 den will, immer schwer fallen, ein Engage-  
 ment nicht so viel zu erwarten, künftlich  
 in der Erwartung, bei einem Theater an-  
 se wird jedem Fremden schwer fallen, ohne  
 ein Engagement zu finden und hierin darf  
 verlangen. Dennoch wird ein jeder Un-  
 sich wenigstens durchzuschlagen, sei es  
 in Gasthäusern, durch Anstellen an eine  
 (musico-hand) oder endlich, wenn sie nicht  
 e Marine engagieren zu lassen, sich in  
 Gar mancher Künstler kam nach Amerika  
 streifen in öffentlichen Concerten in kurzer  
 glück dies nur Jene, denen ein bewährter  
 Name, der die Madeln sah als in Fabriken  
 das die Stednabeln insbesondere betrifft, so  
 welcher nur ein Arbeiter nöthig ist, der sie  
 t, vollständig fertig gemacht. Diese Schwe-  
 istigt ihn zu, polirt ihn und bezieht ihn  
 die Madeln und Reizen und macht  
 Beschäftigung, da die Regel hier gezogen  
 nichtendziel importirt werden.  
 solche, ihre Reben machen. Ihr Auskommen  
 te sagt: In den großen Städten ist ihre  
 sa 90,000, was wohl übertrieben ist, (oben)  
 Deutschland herabgebracht. Die Mäherin  
 Mäher amerikanischer Gewand wädhentlich  
 Wohnung, Kleidung und Kopf wädhentlich

3 Doll. kosten. In New-York sah die Mäherinnen nicht im Stande Spah zu  
 ung zu kaufen, selbst wenn sie Tag und Nacht hindurch arbeiteten.  
 Orgelbauer verdienen circa 40 Doll., zuwollen auch 60 von Monat mit  
 freiem Board, und, verlassen ihre Mäher, was lange Zeit zu warten, so  
 sind ihnen gute Engagements gewis.  
 Papierkletter können mit Sicherheit auf ein bald zu findendes Engage-  
 ment rechnen.  
 Kapellmäher mögen ebenfalls ihre Erwartungen nicht zu hoch spannen.  
 Nur den dringenden Ansprüchen oder dem Zufall würden sie, so lange sie  
 nicht der Sprache mächtig, eine Anstellung zu verankern haben. Lohn circa 2  
 Doll. per Tag.  
 Werkzeuwerker sollen nicht nach Amerika auswandern, da das Paarab-  
 schieden in den Werkstätten der Weisen oder Fortigen geschieht. Sind sie  
 zugleich Barhäner, so können sie in den großen Städten als Kleinhän-  
 dere Geschäfte machen.  
 Pianofortemacher können mit Sicherheit auf Beschäftigung rechnen, nur  
 müssen sie nicht erwarten, solche gleich am ersten Tage ihres Eintreffens finden  
 zu wollen. Es müssen dieselben im Stande seyn, eine Stellung und die Tasche  
 zehren zu können; dagegen aber verdienen sie auch, recht schnell engagirt, einen  
 schönen Lohn: 1 1/2 bis 2 1/2 Doll. per Tag ohne Board. Die Fortepiano-Fa-  
 brication wird hier in einem großartigen Maße betrieben. Die Forten der In-  
 strumente unterscheidet sich von der in Deutschland üblichen namentlich da-  
 daß die hiesige Robe außerordentlich viele Züge enthält. Ein Piano mit drei-  
 neu Zügen dreht, noch so gut sein, es würde dennoch keinen Käufer finden. Der  
 Bau ist überhaupt hier solid, und obgleich es in Folge dessen etwas weniger  
 leicht gefällige Formen bedingt, als das Auge in deutschen Instrumenten zu  
 sehen gewohnt ist, dennoch präparirt und höchst geschmackvoll. Uebrigens  
 werden hier durchschüttlich nur gute Instrumente gebaut, versteht aber äußerst  
 wenig, die unter 200 Doll. kosten, wohl aber die meisten im Werthe von über  
 400 Doll.  
 Die Fortepiano-Fabrication hat sich seit einigen Jahren ungemein gehes-  
 ten, da es sehr hieser Zeit angesehen hat zum guten Lohn zu gehöret, im Par-  
 leur (Gangzimmer) ein Instrument zu haben; denn daß die Amerikanerinnen  
 wirklich Lutz und Weis zum Spiel hätten oder die Schönheit der Musik über-  
 haupt hätten schätzen lernen, nicht hoch, nur die Mode machen sie mit, wenn  
 sie Unterricht im Clavierpiel nehmen, und ihr hässlich vollkommenes Klavier  
 lernen haben sie sich, wenn sie nur ein paar Quadrillen und den Yankee doppel  
 (ein amerikanisches Nationallied) hinstellen können.  
 Polsterer. Ein tüchtiger Möbel-Schreiner versteht hier auch das Geschäft  
 des Polsterers, daher sich kein solcher, die nicht außerdem gelernt haben, selten  
 eine andere Stelle zeh, als zu einer der Matrizen-Fabriken. In diesen wird  
 gewöhnlich von Stuhl bezogen und ist der Lohn dafür wenig verschieden, als die

Wartung sehr, doch wird für die Waage wohl durchschnittlich nicht mehr als 5-6 Doll. ohne Waare bezahlt. Die in Deutschland billige Waare, die bei uns auch zu finden ist, wird hier nicht; dennoch besteht ein solcher, der nebenbei noch etwas vom Aussprechen und Meilen besteht, in einem Landstrichen auf gutes Einkommen rechnen und mag sich insbesondere um seine Waare, in dem ersten besten derselben niederlassen.

Vorzellkammer können bis jetzt hier noch nirgends placirt werden, indem hier noch keine Porzellan-Manufakturen bestehen. Dieses Geschäft ist im Norden Pennsylvania, die erste Porzellanwerke gefunden worden und es geht zu erwarten, daß bald genug ein unternehmendes Geistes eine Fabrik errichten werde.

Vorzellkammer haben aus gleichem Grunde auch nicht zu thun, können indes, so wie überhaupt alle jungen Leute, die aus freier Hand etwas zu verdienen und mit Gutes umzugehen versehen, in einer der vielen Fenster-Manufaktur-Fabriken (window-shades-manufactury) Unterkommen finden und verdienen, je nach dem Grade ihrer Geschicklichkeit von 2-4 Doll. die Woche bei jedem Monat.

Vorstellungsmänner können hier für längere Zeit nur auf denjenigen Gewerbe rechnen, dem ihnen der Zufall in die Hand führt; so lange sie nicht Bekanntschaften erworben haben, deren Empfehlungen ihnen weitere Beschäftigung verschaffen. Nicht Portraitmaler, denen ihrer Kunst nicht die geübtesten goldenen Früchte bringen, sondern derselben Maler und Geissen zur Maschine, d. h. wurden Daguerreotypisten. Auf dieser Wege ist, wenn schon, namentlich in den großen Städten, eine Anzahl von Leuten diesem Geschäfte obliegen, dennoch die höchsten Einkünfte zu verdienen; nur muß der Unternehmer, vor oder während dermöglichen Konkurrenz halber, nicht in den Gassenhänden bleiben wollen. Der Aufwacht in denselben bis zu der Zeit, die erforderlich ist, ihn nur in soweit bekannt zu machen, um ihn hinsichtlich Beschäftigung zu bringen, dürfte leicht eine, wenn auch nicht unbewundernde Bezahlung aufweisen; sondern er muß die kleineren Landstädte besuchen. In diesen kann er sich auf gute Einkünfte rechnen, wenn er sich der höchsten Güte hält; und in jedem Orte, wo seine Kunst mit großem Eifer und Ausdauer auszuüben.

Wassermüller. Für diese haben sich in neuester Zeit die Ausichten auf Gewerbe dadurch günstiger gestellt, daß man in Frankreich, Schweden, Dänemark und insbesondere England nicht mehr so bedeutend importirt, sondern deren Fabriken hier zuverfügen. Große Fabriken dieser Art sind es nicht mehr, vielmehr sind 8-10 Gehäusen wohl die größte Zahl, die ein Meister hier beschäftigt. Der Lohn ist nicht bedeutend und übersteigt wohl selten 2 Doll. die Woche ohne Waare.

Wassersäge. Diese sind auf Beschäftigung rechnen, wenn sie dem Einkommen hier noch über die zu einer, einige Hundert Miles weitem Reife absteigen.

gen Mittel - etwa 10 Dollars wöchentlich enthält. Tausende der andern sind Stellen, die sie sich nur zu etwas verdienen eine solche in Recht nehmen ersten Schritt zur Selbstständigkeit ohne Waare.

Wassersäge und Wassermüller. Diese sind auf Beschäftigung rechnen, wenn sie dem Einkommen hier noch über die zu einer, einige Hundert Miles weitem Reife absteigen.

Wassersäge. Diese sind auf Beschäftigung rechnen, wenn sie dem Einkommen hier noch über die zu einer, einige Hundert Miles weitem Reife absteigen.

Wassersäge. Diese sind auf Beschäftigung rechnen, wenn sie dem Einkommen hier noch über die zu einer, einige Hundert Miles weitem Reife absteigen.

Wassersäge. Diese sind auf Beschäftigung rechnen, wenn sie dem Einkommen hier noch über die zu einer, einige Hundert Miles weitem Reife absteigen.

Wassersäge. Diese sind auf Beschäftigung rechnen, wenn sie dem Einkommen hier noch über die zu einer, einige Hundert Miles weitem Reife absteigen.



Unternehmungen rangiren folgende zu den Offizieren des Schiffes: gefürchte  
Personen: 1) der Boot-Steuerer, dessen Beschäftigung im Struten des nach dem Walfische  
angelegten Bootes und im Garpunnen desselben besteht. Das letztere er-  
fordert große Kenntnis und Geschicklichkeit, und um eine solche Stelle, die  
mit einem Gehalte von 30 bis 45 Doll. monatlich oder auch mit einer ent-  
sprechenden Lantime vom Betrage des Fanges verbunden ist, erhalten zu wer-  
den, ist es nöthig, daß derselbe schon eine Heise als einem Walfischfahrer ge-  
macht hat, die, wenn der Fang nach dem stillen Meer getrieben ist, gewöhnlich  
3 bis 4 Jahre währt. Die Zahl der Boot-Steuerer richtet sich nach der  
Größe des Schiffes und ist von 3 bis zu 6.

b) Der Zimmermann muß von dem Schiffbauwesen vollkommenen Kenntnis ha-  
ben, um alle nöthigen Werkstücke vollkommen zu stellen und selbst verrich-  
ten zu können. Gehalt 30 bis 40 Doll. monatlich.

c) Der Sticker hat die in seinem Fache vorkommenden Arbeiten zu verrichten  
und hat einen Gehalt von 25 bis 30 Doll. monatlich.

d) Dem Segelmacher werden theoretische und praktische Kenntnisse seines Faches  
verlangt. Das Gehalt ist dasselbe wie das des Stickers.

e) Der Bootsmann muß durchaus praktische Kenntnisse des Seewesens haben,  
wenn auch schon von ihm nicht die Kenntnis der höheren Wissenschaften im  
Bereich der Navigation verlangt werden. Er hat das Schiff in allen sei-  
nen Theilen bis in die kleinsten Einzelheiten zu kennen, hat über alle dem  
Schiffe angelegten Schäden zu wachen und für deren Reparatur zu sor-  
gen. Ihm untergeordnet sind 2 bis 3 Gehülfe. Sein Gehalt besteht in  
30 - 40 Doll. monatlich.

Männer vor dem Mast (man before the mast), d. h. nicht zum Offizier-  
stand gehörende Mannschaft besteht aus:

a) Matrosen, die sich nicht in Seemann und ordinary Seaman theilen und be-  
sonderlich in die Masten zu gehen und alle einem wirklichen Matro-  
sen ansehnliche Arbeit zu verrichten. Gehalt für erster 12, für letztere 10  
Doll. per Monat.

b) Die sogenannten Handmen oder Lehrlinge. Das monatliche Gehalt dessel-  
ben ist 7 Doll. und er ist als solcher davon verbunden, in den Mast zu ge-  
hen oder sonst ähnlicher Matrosenarbeit, wenn genauere Kenntnis des See-  
wesens gefordert wird.

c) Boys (Schiffsjungen) werden zu den kleineren Arbeiten, gewöhnlich zur Be-  
diegung und darauf verwendet und haben ein monatliches Gehalt von 4 bis  
5 Doll.

Als eine Bemerkung der Redaktion der Allgemeinen Annoncen-  
blätter hat Captain Ober und Unterleutnant Offiziere, die unter  
den angeführten Bediensteten

ihm herrsch  
das erste  
ten werden  
als bei ein  
Die  
vortragend  
einem gehö  
weggewerke  
vorangehen  
Amerikaner  
Welle des  
da dem  
über durch  
Mittel schiff  
schiffe schon  
schenden, b  
naben über  
zeit ein b  
gründen, b  
verstehe, b  
und Besche  
bei; er hat  
Stelle.  
sen, auf g  
ner der se  
dem Felle  
wege, so  
Seefahrten  
während  
die erste  
schwer, we  
wenn sie b  
Berthens  
nen, Pferd  
des Pferd  
schmiede  
ist mit

zu den Offizieren des Schiffes gehörend  
 gung im Steuera des nach dem Walfische  
 erlangen desselben besteht. Das letztere er  
 schließt sich, und um eine solche Stelle, die  
 45 Doll. monatlich oder auch mit einer Ein  
 ge des Fanges verbunden ist, erhalten zu kön  
 nen eine Stelle als Walfischfänger ge  
 nach dem Willen des Kapitäns ist, gewöhn  
 lich der Bootsteuere richtet sich nach der  
 3 bis zu 6.  
 Schiffswesen vollkommenen Kenntnis be  
 stehende Arbeiter sollen nach folgendem Ver  
 hältniß bezahlt werden:  
 1. Hohe vornehmende Arbeiter zu verzeichnen  
 2 bis 3 Doll. monatlich  
 2. Mittlere und praktische Kenntnisse sechs Fünftel  
 3. Praktische Kenntnisse des Seewesens haben,  
 die Kenntnisse der höheren Wissenschaften im  
 Auge werden. Er hat das Schiff in allen sei  
 nen Theilen zu kennen, bei über alle dem  
 wachen und für deren Reparatur zu sor  
 gen 2 bis 3 Schillingen. Sein Gehalt besteht in  
 1. 1/2 bis 2 Doll. pro Tag  
 2. 1/2 bis 2 Doll. pro Tag  
 3. 1/2 bis 2 Doll. pro Tag  
 4. 1/2 bis 2 Doll. pro Tag  
 5. 1/2 bis 2 Doll. pro Tag  
 6. 1/2 bis 2 Doll. pro Tag  
 7. 1/2 bis 2 Doll. pro Tag  
 8. 1/2 bis 2 Doll. pro Tag  
 9. 1/2 bis 2 Doll. pro Tag  
 10. 1/2 bis 2 Doll. pro Tag  
 11. 1/2 bis 2 Doll. pro Tag  
 12. 1/2 bis 2 Doll. pro Tag  
 13. 1/2 bis 2 Doll. pro Tag  
 14. 1/2 bis 2 Doll. pro Tag  
 15. 1/2 bis 2 Doll. pro Tag  
 16. 1/2 bis 2 Doll. pro Tag  
 17. 1/2 bis 2 Doll. pro Tag  
 18. 1/2 bis 2 Doll. pro Tag  
 19. 1/2 bis 2 Doll. pro Tag  
 20. 1/2 bis 2 Doll. pro Tag  
 21. 1/2 bis 2 Doll. pro Tag  
 22. 1/2 bis 2 Doll. pro Tag  
 23. 1/2 bis 2 Doll. pro Tag  
 24. 1/2 bis 2 Doll. pro Tag  
 25. 1/2 bis 2 Doll. pro Tag  
 26. 1/2 bis 2 Doll. pro Tag  
 27. 1/2 bis 2 Doll. pro Tag  
 28. 1/2 bis 2 Doll. pro Tag  
 29. 1/2 bis 2 Doll. pro Tag  
 30. 1/2 bis 2 Doll. pro Tag  
 31. 1/2 bis 2 Doll. pro Tag  
 32. 1/2 bis 2 Doll. pro Tag  
 33. 1/2 bis 2 Doll. pro Tag  
 34. 1/2 bis 2 Doll. pro Tag  
 35. 1/2 bis 2 Doll. pro Tag  
 36. 1/2 bis 2 Doll. pro Tag  
 37. 1/2 bis 2 Doll. pro Tag  
 38. 1/2 bis 2 Doll. pro Tag  
 39. 1/2 bis 2 Doll. pro Tag  
 40. 1/2 bis 2 Doll. pro Tag  
 41. 1/2 bis 2 Doll. pro Tag  
 42. 1/2 bis 2 Doll. pro Tag  
 43. 1/2 bis 2 Doll. pro Tag  
 44. 1/2 bis 2 Doll. pro Tag  
 45. 1/2 bis 2 Doll. pro Tag  
 46. 1/2 bis 2 Doll. pro Tag  
 47. 1/2 bis 2 Doll. pro Tag  
 48. 1/2 bis 2 Doll. pro Tag  
 49. 1/2 bis 2 Doll. pro Tag  
 50. 1/2 bis 2 Doll. pro Tag  
 51. 1/2 bis 2 Doll. pro Tag  
 52. 1/2 bis 2 Doll. pro Tag  
 53. 1/2 bis 2 Doll. pro Tag  
 54. 1/2 bis 2 Doll. pro Tag  
 55. 1/2 bis 2 Doll. pro Tag  
 56. 1/2 bis 2 Doll. pro Tag  
 57. 1/2 bis 2 Doll. pro Tag  
 58. 1/2 bis 2 Doll. pro Tag  
 59. 1/2 bis 2 Doll. pro Tag  
 60. 1/2 bis 2 Doll. pro Tag  
 61. 1/2 bis 2 Doll. pro Tag  
 62. 1/2 bis 2 Doll. pro Tag  
 63. 1/2 bis 2 Doll. pro Tag  
 64. 1/2 bis 2 Doll. pro Tag  
 65. 1/2 bis 2 Doll. pro Tag  
 66. 1/2 bis 2 Doll. pro Tag  
 67. 1/2 bis 2 Doll. pro Tag  
 68. 1/2 bis 2 Doll. pro Tag  
 69. 1/2 bis 2 Doll. pro Tag  
 70. 1/2 bis 2 Doll. pro Tag  
 71. 1/2 bis 2 Doll. pro Tag  
 72. 1/2 bis 2 Doll. pro Tag  
 73. 1/2 bis 2 Doll. pro Tag  
 74. 1/2 bis 2 Doll. pro Tag  
 75. 1/2 bis 2 Doll. pro Tag  
 76. 1/2 bis 2 Doll. pro Tag  
 77. 1/2 bis 2 Doll. pro Tag  
 78. 1/2 bis 2 Doll. pro Tag  
 79. 1/2 bis 2 Doll. pro Tag  
 80. 1/2 bis 2 Doll. pro Tag  
 81. 1/2 bis 2 Doll. pro Tag  
 82. 1/2 bis 2 Doll. pro Tag  
 83. 1/2 bis 2 Doll. pro Tag  
 84. 1/2 bis 2 Doll. pro Tag  
 85. 1/2 bis 2 Doll. pro Tag  
 86. 1/2 bis 2 Doll. pro Tag  
 87. 1/2 bis 2 Doll. pro Tag  
 88. 1/2 bis 2 Doll. pro Tag  
 89. 1/2 bis 2 Doll. pro Tag  
 90. 1/2 bis 2 Doll. pro Tag  
 91. 1/2 bis 2 Doll. pro Tag  
 92. 1/2 bis 2 Doll. pro Tag  
 93. 1/2 bis 2 Doll. pro Tag  
 94. 1/2 bis 2 Doll. pro Tag  
 95. 1/2 bis 2 Doll. pro Tag  
 96. 1/2 bis 2 Doll. pro Tag  
 97. 1/2 bis 2 Doll. pro Tag  
 98. 1/2 bis 2 Doll. pro Tag  
 99. 1/2 bis 2 Doll. pro Tag  
 100. 1/2 bis 2 Doll. pro Tag

Ein Kriegsschiff ist einer schwimmenden Citadelle zu vergleichen. Auf  
 ihm herrschen dieselben militärischen Gesetze, wie auf einer Festung, die durch  
 das enge Zusammenleben einer großen Anzahl Menschen und steter Bewe  
 gung werden Leben und deren gesundheitliche Uebertragungen strenger bestraft werden,  
 als bei einer Parusien auf dem Lande.  
 Obgleich ein Einwanderer, mag er in intellektueller Hinsicht noch so vor  
 zureichend dastehen, die englische Sprache so in seiner Macht haben, daß er von  
 einem gebornen Amerikaner nicht zu unterscheiden ist. Gleich mit seinen Händen  
 wagnen im Stande sein, durchaus nicht darauf rechnen darf, eine der vor  
 zureichenden Stellen in der amerikanischen Marine, die bis jetzt nur an geborene  
 Amerikaner vergeben wurden, erlangen zu können. So kann ich die Art und  
 Weise des Kriegsdienstes der Rekruten Staaten nicht erwähnen lassen,  
 da dem Einwanderer, wenn ihm durch die mangelnde Kenntnis der Sprache  
 oder durch sonstige Umstände sein Unterkommen in Amerika nicht und ihm die  
 Mittel fehlen, auf ein solches warten zu können, die Aussicht zu einem Kriegsschiff  
 schon Augenblicke offen steht, die ihn, wenn er sich der auf demselben herr  
 schenden, strengen, aber zumangänglich abhelfen Ordnung leicht unterwerfen kann,  
 neben Ueberhebung der augenblicklichen Habrassforderungen nach vollendeter Dienst  
 zeit ein hübsches Gehalt zu erwarten läßt, mit dem er sich einen eignen Ort  
 gründen kann. Das es nicht möglich sei, daß ein solcher etwas vom Seewesen  
 versteht, habe ich schon früher erwähnt, da auf einem Kriegsschiffe alle Gewerke  
 und Beschäftigungen repräsentirt werden, die man in einer kleinen Stadt vorfin  
 det; es findet daher Jeder aus seinen Fertigkeiten und Fähigkeiten angemessene  
 Stelle.  
 Schleißer müssen, wenn sie im Schleißen von Instrumenten Geschick wis  
 sen, auf guten Verdienst — 1/2 bis 2 Doll. pro Tag — rechnen, sobald sie in ei  
 ner der solchen Geschäfte liegenden Fabriken eine Anstellung gefunden; im an  
 dern Falle müssen sie den Schleißapparat auf den Rücken nehmen und im Hand  
 wege sich Arbeit suchen.  
 Schloffer, wenn sie es Geld hat, finden leicht in den umfangreichen Ki  
 senfabriken Arbeit, und deutsche Schloffer hat man sehr gern. Sie verdienen  
 wöchentlich 8—10 Dollars. Haben sie die amerikanische Arbeitsweise inne, und  
 die erforderliche Bekanntschaft mit den Landverhältnissen, so kann es ihnen nicht  
 schwer werden, in irgend einer Weise, ein selbstständiges Geschäft zu betreiben,  
 wenn sie die Mittel dazu besitzen.  
 Schmiede. Die Schmiede haben das zum Verarbeiten abhelfen  
 Bergwerk als ihr Element zu stellen. Es ist hier Gebrauch, das zum Verarbeiten ab  
 neh. Pferdes nur ein Mann verwendet wird; es muß derselbe gleichzeitig den Fuß  
 des Pferdes halten und das Eisen aufsetzen. Der Lohn ist für Auf- und Abgange  
 schmelde bei freiem Board von 2 bis 2 Doll. die Woche.  
 Der Redaction der Allgemeinen Anwanderungs-Zeitung sind die  
 Schreib- und Druckkosten von dieser Regel bekannt.



Man schneidet kein ein Schneid, wenn er nur etwas Mittel zur ersten  
Anschaffung besitzt, sein Fortkommen haben, wenn er sich im Lande, in einem  
einer Dorfschaft, die noch ohne Schneide ist, nicht schäft.

Schneider sind sehr hier gesucht und haben, wenn sie sich für den  
Anfang mit geringem Lohn begnügen wollen, fast nichts schon hier in New-York  
Werkthätigkeit. Es wird in jeder Stadt der Union ein gewisses Geschäft in  
fertigen Kleidern gemacht, als eben hier in New-York. Wir haben hier in jedem  
die große Stabflements, die nur für die farbigen Staaten arbeiten und durch-  
schnittlich wohl nicht weniger als hundert männliche Arbeiter beschäftigen, neben  
diesen aber sonders eine noch einmal so große Anzahl von Häubtinnen. Diese  
Stabflements — South-Shops genannt — zahlen man allerdings ganz enorm  
niebige Preise, und namentlich ist der Lohn für die Arbeiter gering, die von  
weillichen Händen gefertigt werden; hierzu gehören alle zur Sommerzeit  
gehörigen Gegenstände. Während hier der gewöhnliche Preis für ein paar Som-  
merkleider, wenn man sie bei einem Schneider nähren läßt, der nur Hand-  
arbeit liefert, circa 1 bis 1 1/2 Doll ist, zahlen jene Häubtinnen der Kleider nur  
18 Cts. Ein solches Verhältnis findet bei allen andern Kleidungsstücken statt.  
Das klingt nun allerdings grausam, ist indes nicht ganz so schlimm, als es im  
ersten Augenblicke erscheint, und tritt namentlich folgender Umstand als mildernd  
hinzu; die Hauptzeit für das fleißige Geschäft, während welcher die  
Lager mit fertigen Kleidern versorgt werden, ist der Frühling und der Herbst.  
Während dieser Zeit sind gute Arbeiter allgemein gesucht und werden außerord-  
entlich gut bezahlt. Die jedesmal folgende Saison aber ist dann die eide.  
Im Sommer und Winter haben die fleißigen Ladengeschäfte, so wie die für Knab-  
schaft durch arbeitenden Meister fast keine Arbeit. Dann aber beginnt gerade  
die Hauptbeschäftigung für die South-Shops, da diese während des Sommers die  
Kleidermacher und während des Winters die Sommerkleider fertigen lassen, um  
zur ersten Zeit für ihre im Süden wohnenden Kunden eine möglichst große  
Auswahl vorzulegen zu haben. Man kann sich in der That in Deutschland bei  
nen Gelegen von der Größe eines Lagers von Kleidungsstücken dieser South-Shops  
machen. Tausende und Tausende von Gewandarten eines jeden Kleidungsstückes  
hat man in den Händen aufgeschafft, das man fast meinen sollte, sie wären hin-  
reichend, die Bewohner des halben Erdballs zu versorgen. Auf diese Weise sta-  
den nun die sonst erwerbslosen Arbeiter durchgehend Beschäftigung, um wenigstens  
so viel zu verdienen, als sie zum Lebensunterhalt gebrauchen. Derjenige, der  
bei dem Gang des Geschäfts hier schon haben können lernen und namentlich im  
Stande ist, seine und Fähigkeit zu erlernen, verdienen dabei an dieser Zeit  
nicht nur ein gutes Geld, sondern wenn sie Fähigkeit haben sich ihren  
Kino Land anlegen lassen.

Ein Schneider, der nur so viel Knabenschaft erworben hat, um für  
seine Person vermannt beschäftigt zu sein, hat hier keinen Verdienst. Der  
Geschäfte eines solchen verdient nur etwa von 6 bis 8 Doll., aber nach Verhältnis,

wenn er des  
sch sein Leben  
eine sehr  
Große Kleider-  
schon erachtet, will  
schonem lassen.  
der derselben eben  
verdienen, wenn  
deutsch ist, ein  
Doll. im Monat  
Kost und Wohnun-  
per Woche ange-  
Das ist  
de, die sich schon  
mit der englischen  
namentlich gibt die  
merke, doch ist  
in der Regel alle  
Lebensunterhalt  
Stelle folgende  
Geldes spendend  
Heller aus der  
Scherzschel-  
im nicht dieses  
deren Geld durch  
den kann, von  
blühe Quantität  
Im Lande ist  
Scherzschelne  
ordnungen erbit-  
Scherzschel  
nichtig sind, um  
keine Reisen ma-  
wird es auch  
Scherzschel  
Staaten gehen  
Büchdruckerei  
gegen 100. Drei  
gen lassen ihre  
recht bestimmt  
Pferd und Dre-  
übung ihres  
ten 25 Cts. in





ganzem guten Gewinn rechnen, wenn sie im Stande sind, 14 in einer solchen zu stabilen. Es ist hier in der Stadt für einen Köchigen Arbeiter 1 1/2 bis 2 1/2 Doll. per Tag ohne Board, im Lande geringer.

Es ist wieder zu sehen, hier in New-York so gleich Arbeit zu bekommen, die gerade hier die größten mit Dampf arbeitenden Collieries der Vereinigten Staaten ist. Dieses ist täglich eine solche Masse von Kohlen und Stücken, die man zu niedriger Preise liefern, daß ein Hundarbeiter nicht im Stande ist, diese zu verkaufen, mit dieser Masse concurriren zu wollen. Die Arbeiter in diesen Collieries erhalten 5 1/2 bis 1 1/2 Doll. per Tag und haben, wie gesagt, die 14 oder 16 Tage Nachmittags zu arbeiten. Das Uebrigste haben sie nicht, und was sie erhalten, ist dem oben Gesagten bei Weitem zu vergleichen. Solange das auf unsern Boden nicht, ist nicht untergeordnet, wenn auch nicht in New-York, doch sehr nahe bei New-York, da das Land sehr fruchtbar ist.

Es ist sehr zu sehen, daß die Arbeiter in diesen Collieries, die in New-York sind, nicht im Stande sind, die Arbeit zu verrichten, die sie im Lande verrichten können. Die Arbeiter in diesen Collieries sind im Stande, die Arbeit zu verrichten, die sie im Lande verrichten können.

Es ist sehr zu sehen, daß die Arbeiter in diesen Collieries, die in New-York sind, nicht im Stande sind, die Arbeit zu verrichten, die sie im Lande verrichten können. Die Arbeiter in diesen Collieries sind im Stande, die Arbeit zu verrichten, die sie im Lande verrichten können.

Es ist sehr zu sehen, daß die Arbeiter in diesen Collieries, die in New-York sind, nicht im Stande sind, die Arbeit zu verrichten, die sie im Lande verrichten können. Die Arbeiter in diesen Collieries sind im Stande, die Arbeit zu verrichten, die sie im Lande verrichten können.

Es ist sehr zu sehen, daß die Arbeiter in diesen Collieries, die in New-York sind, nicht im Stande sind, die Arbeit zu verrichten, die sie im Lande verrichten können. Die Arbeiter in diesen Collieries sind im Stande, die Arbeit zu verrichten, die sie im Lande verrichten können.

Es ist sehr zu sehen, daß die Arbeiter in diesen Collieries, die in New-York sind, nicht im Stande sind, die Arbeit zu verrichten, die sie im Lande verrichten können. Die Arbeiter in diesen Collieries sind im Stande, die Arbeit zu verrichten, die sie im Lande verrichten können.

Es ist sehr zu sehen, daß die Arbeiter in diesen Collieries, die in New-York sind, nicht im Stande sind, die Arbeit zu verrichten, die sie im Lande verrichten können. Die Arbeiter in diesen Collieries sind im Stande, die Arbeit zu verrichten, die sie im Lande verrichten können.

Es ist sehr zu sehen, daß die Arbeiter in diesen Collieries, die in New-York sind, nicht im Stande sind, die Arbeit zu verrichten, die sie im Lande verrichten können. Die Arbeiter in diesen Collieries sind im Stande, die Arbeit zu verrichten, die sie im Lande verrichten können.

Es ist sehr zu sehen, daß die Arbeiter in diesen Collieries, die in New-York sind, nicht im Stande sind, die Arbeit zu verrichten, die sie im Lande verrichten können. Die Arbeiter in diesen Collieries sind im Stande, die Arbeit zu verrichten, die sie im Lande verrichten können.

Es ist sehr zu sehen, daß die Arbeiter in diesen Collieries, die in New-York sind, nicht im Stande sind, die Arbeit zu verrichten, die sie im Lande verrichten können. Die Arbeiter in diesen Collieries sind im Stande, die Arbeit zu verrichten, die sie im Lande verrichten können.

Es ist sehr zu sehen, daß die Arbeiter in diesen Collieries, die in New-York sind, nicht im Stande sind, die Arbeit zu verrichten, die sie im Lande verrichten können. Die Arbeiter in diesen Collieries sind im Stande, die Arbeit zu verrichten, die sie im Lande verrichten können.

Es ist sehr zu sehen, daß die Arbeiter in diesen Collieries, die in New-York sind, nicht im Stande sind, die Arbeit zu verrichten, die sie im Lande verrichten können. Die Arbeiter in diesen Collieries sind im Stande, die Arbeit zu verrichten, die sie im Lande verrichten können.

Es ist sehr zu sehen, daß die Arbeiter in diesen Collieries, die in New-York sind, nicht im Stande sind, die Arbeit zu verrichten, die sie im Lande verrichten können. Die Arbeiter in diesen Collieries sind im Stande, die Arbeit zu verrichten, die sie im Lande verrichten können.

Es ist sehr zu sehen, daß die Arbeiter in diesen Collieries, die in New-York sind, nicht im Stande sind, die Arbeit zu verrichten, die sie im Lande verrichten können. Die Arbeiter in diesen Collieries sind im Stande, die Arbeit zu verrichten, die sie im Lande verrichten können.

Tausender, wie man sie in Deutschland kennt, während eigentlich hier  
 nicht, haben jedoch, wenn sie sich in diesen Landstrichen vertheilen, we-  
 len, Aussicht auf guten Erfolg. Die Emilianen eines hohen Tages  
 beschränken sich auf das Tagelohn der Zimmerleute und führt zu hoher den  
 Namen Papier-hänger (Papier-Läger). In anderen Fällen heißt es, daß  
 Aufstecken der Papierrollen von ihnen verlangt werden. Diese Leute haben  
 hier fast nur im Frühjahr (April, Mai und Juni) zu thun, während die  
 übrige Zeit des Jahres eine andere Beschäftigung erlangen müssen, während  
 der angeführten Monate verdienen sie jedoch so sehr wenig. — Von 18-20 Duk.  
 die Woche — daß sie, bei einiger Sparlichkeit für die folgenden in ihrem Ge-  
 schäft alle Zeit ein mittles Einkommen übrig behalten. — Daß die sich von der  
 den Standorten und Aufstellungen der Häuser und Wohnungen beschaffenden  
 Handwerker, nur im Frühjahr Beschäftigung finden, hat darin seinen Grund,  
 daß es in den Vereinigten Staaten Sitte ist, die Wohnung zum ersten Mal im Jah-  
 res, und zwar eben im Frühjahr zu wechseln.

Tischler und Zimmerleute (weiter unten Zimmerleute). Die Gewerbe  
 sind hier nicht so von einander getrennt, wie in Deutschland. Ein hiesiger Zim-  
 mermann ist zugleich Tischler und muß nebenbei auch Tisch sein, wodurch  
 Mühsal zu machen. Lohn der Tischler bis 1<sup>1</sup>/<sub>2</sub> Duk. pro Tag. Das Tisch-  
 gerei ist dieselbe bei täglich eingearbeiteten Gehäusen auch auf 2 Duk. und  
 darüber. Gleichen Lohn haben die Möbel-Tischler. Der erst hier angekommen  
 thut wohl, wenn er zuerst eine Stelle bei einem solchen Tischler annimmt, der  
 Laden-Einrichtungen fertigt. Er lernt bei diesem am schnellsten und leichtesten  
 die hiesige Arbeitweise, sowie den hiesigen Geschmack kennen, um dann eine  
 sprache auf eine Stelle bei einem Möbel-Fabrikanten machen zu können, in wel-  
 chem Falle er bis 2<sup>1</sup>/<sub>2</sub> Duk. per Tag verdienen kann. Von diesen Gewerben sowohl,  
 wie von allen andern, gilt die Regel, daß jeder ein eigenes Werkzeug haben muß. Nur in seltenen Fällen findet der Tischler eine  
 Hülfsbank in der Werkstatt vor. Es ist durchschnittlich wohl gerathener, der  
 Auswanderer nimmt das bedien gebraucht und gewöhnliche Werkzeug mit, als  
 dasselbe hier neu anzuschaffen; denn wenn schon das hiesige Werkzeug besser und  
 preislicher ist, so ist es doch nicht ohne große Ausgabe. Vollständiges Tischler-  
 Handwerkzeug ist hier nicht unter 100 Duk. zu beschaffen.

Tischler, die hier auf Osagepost reisen, haben sich gänzlich karawanz-  
 indem durch ganz Amerika nur offene Defen gebräuchlich sind, im Norden aber  
 noch fast ausschließlich das gewöhnliche Camin-Fener erhalten ist. Da er  
 wähne dieses Umstandes hier besonders, da es sehr zu wünschen wäre, von  
 gekommen, daß Tischler hierher kamen, die vor nicht begreifen wollten, daß sie  
 mit ihrer längst in Deutschland gemachten neuen Erfindung und patentirten Ofen-  
 theil-Ofen-Verbesserung nicht ganz Amerika in Erfahrung setzen, als offene Defen  
 verdrängen und alle bisher übliche Sitte über den Ofen setzen sollten. Tisch-  
 ler, die sich mit dem Fertigen Erdene und Steingut-Waaren beschäftigen, für

den gleich sehr in  
 und annehmbar zu  
 Tischler-  
 machen, für ihre  
 füllen eine Stelle zu  
 einigen Jahren in  
 hier beschreiben habe  
 von Worten nach wie  
 in  
 Zimmer-  
 Betrüger, w  
 ren Fabrik, die sich  
 chen Letzten fast best  
 und ganz. Jedes  
 Einwanderer immer u  
 auch der geschickte  
 Tischler  
 viel Arbeit für die  
 Drinnen von Stearin  
 Tischler-  
 mit ihr auf guten Sof  
 Wasser-  
 Wagner haben  
 mit dem der Schmelz  
 der Schmelz, wenn ei  
 kommen finden, wenn  
 ohne Wagner ist nich  
 Tischler-  
 ihr gutes Werkman  
 Tagelohn 1/2 Dukar, d  
 Familien aus Logen  
 Tischler-  
 sein, zu gewöhnliche  
 so können sie höchst  
 (Küstler-  
 in einem Keller aufgef  
 dem Boden von Holz  
 und nicht nicht viel  
 gemauerten Kuppel-  
 Zeichnungen, alle, wo  
 langen kann und best  
 eingearbeitet. Jede  
 Im Innern de  
 Bedarf an Stänen sehr



liche Benutzung „Linien“ wichtiger Weise angewendet, denn durch ganz Ame-  
 rika besteht die Wäsche aus fastlich 7/10 Baumwolle und 1/10 Seiden-  
 Gold anweber können auf keine Beschäftigung rechnen, da der Betrieb  
 der Seidenwarenfabrikation hier kaum begonnen hat und für das weitere  
 Fortschreiten desselben auch wohl sobald keine besondere günstigen Umstände zu  
 erwarten stehen. Die Cotte, die Fußbetten mit Teppich zu belagern, ist hier so  
 allgemein, daß sie sich selbst bis auf den ich möchte fast sagen, Armen  
 Mann ausdehnt. Gewiß nur äußerst wenige Wohnungen, sei es in der Stadt  
 oder auf dem Lande, wird man mit europäischen Fußbetten finden. Diese Cotte  
 hat denn neben den wollenen Teppich-Bedriften, die Bekleidungsgegenstände auf  
 eine hohe Stufe getrieben. Es wird dasselbe hier in jeder Gasse, die zu 20  
 Fuß breit, gestrichelt, so daß die größten Zimmer mit einem Stück bedeckt werden  
 In den gebirgigen Baumwollenspinnerischen und Webereien bezieht man  
 nach Fleischmann

Beheret

Den Kasseher, per Tag ... 1 Doll. 25 Cts. bis 1 Doll. 75 Cts.  
 Webern, Mädchen, gewöhnlich über 18 Jahre alt, im Verhältnis zur Anzahl ...  
 Epählern, Mädchen, per Woche ... 50 ...  
 Bettlern, Mädchen, per Woche ... 50 ...  
 Winger können wohl auf Beschäftigung, jedoch nicht auf höhere Lohn,  
 als den durch Bauernschaften rechnen, von 6, 8 bis 10 Doll. per Monat; nach  
 freiem Board ...

Ziegler können nur im Innern des Landes auf Beschäftigung rechnen,  
 sie müßten denn Willens sein, als Handlanger in einer der vielen in der Nach-  
 barschaft New-York, in der Umgegend von Haberstraw, am Hudson-Flusse, liegenden  
 den Backstein-Fabriken Arbeit zu nehmen; in welchem Falle sie in jedem dieser  
 Establishments mit offenen Armen aufgenommen werden; da auch wenige dort  
 angestellten Arbeiter es länger als 14 Tage aushalten. Die Ziegel, welche durch  
 Dampf ... fertig gemacht, und die Haupt- oder einzige Beschäftigung der  
 Arbeiter ist die circa 40 Fuß hoch schnell hinunterfallenden Ziegel  
 aufzufangen und schnell ihrem Bedienten zu überreichen, mit die Hände für den  
 nächsten sich schon wieder im Fallen befindenden Ziegel bereit zu haben. Der  
 Arbeitslohn steht in diesen Establishments 15 Doll. per Monat neben freiem  
 Board; gar zu häufig aber vergißt der hier Arbeitende seinen jährlichen Gehalt  
 14 Tage bis 3 Wochen lang, ohne einen andern Lohn mit sich zu nehmen, als  
 zerrißene, mit offenen Wunden bedeckte Hände, die ihn für die nächsten 4 Wo-  
 chen zu jeder Arbeit untauglich machen; denn nach hiesigem Gesetz ist kein Ar-  
 beitgeber verpflichtet, dem auf monatlichen Gehalt engagierten Arbeiter einen  
 Cent Lohn zu zahlen, wenn derselbe früher als vor Ablauf dieses Terms sei-  
 nen Platz verläßt. Von diesem Gesetz scheinen nur jene Örtlichen Fabrikarbeiter

gar zu sehr ...  
 and ...  
 das ...  
 jenseits ...  
 billigen ...  
 hiesigen ...  
 kann ...  
 diesem ...  
 wie ...  
 10 ...  
 schäftigung ...  
 Doll. ...  
 schon ...  
 mit ...  
 mir ...  
 Meiner ...  
 nach ...  
 in ...  
 der ...  
 gesch ...  
 Land ...  
 in ...  
 so ...  
 dieser ...  
 (E) ...  
 ob ...  
 Kapitale ...  
 Fen ...  
 Köpfe ...  
 legen ...  
 In ...  
 den ...  
 bed ...  
 wird ...





gen von Fabrikherren und Manufakturherren, aber es ist wahrhaftig Sünde, wenn diese Herren klagen, denn in Amerika würden sie es so nicht wieder finden, wie sie es hier, trotz ihrer Klagen, verlassen würden. — Die durch Bildung, Erziehung und Reichthum den höchsten Staatsdienern sich gleichstellenden Manufakturherren leben in Europa wie kleine Fürsten: die Gemüthe aller Erbtheile, feine Weine und kostbare Speisen kühlen ihren Gaumen, Equipagen stehen zu ihren Diensten; sie haben sich gewissermaßen mit einem kleinen Hofstaat umgeben; sie nehmen und geben Gesellschaften, haben ihre Klubs und Salons, selbst in den kleinsten Dorfschaften, und Spiel und Tanz ist in den einsamsten und entferntesten Manufaktur-Abtheilungen fast täglicher Zeitvertreib. Weit entfernt, dies zu mißbilligen, glauben wir im Gegentheil, daß ein großes Geschäft, welches Millionen bewegt, auch ein verhältnismäßiger Gewinn und Gehalt lohnen müsse, und wir halten solche Männer für die wahren Fürsten und Herren eines Landes, aber wir bemerken hier nur, daß ein solches Leben ihrer in Amerika nicht wartet. Mit großen Mühseligkeiten haben Fabrikherren, wenigstens anfangs, in Amerika zu kämpfen. Die erste Schwierigkeit, welche sie hier treffen, ist der hohe Arbeitslohn, welcher durchgehends herrscht und alles Verdienst wieder aufzehret, wenn man nicht selbst arbeitet, was einem solchen Fabrikherren nicht bekommt. Hierzu kommt noch, daß man selbst um diesen hohen Lohn die Arbeiter doch nicht zusammenhalten kann, da jeder sich sehnt, sein eigener Herr zu werden, und die Wohlfeilheit des Bodens Viele verleitet, ihr Handwerk zu verlassen und den Ackerbau zu treiben. Eben deshalb wird ein großer Theil industrieller Bedürfnisse, so lange sie nur nicht zu viel Frachtkosten verursachen, lieber von Außen eingeführt, weil dort mehr Hände sich finden, und in Folge derselben wohlfeilerer Arbeitslohn. Außerdem kann hier kein Fabrikant auf Unterstützung von Seiten der Regierung, zu nicht einmal auf Begünstigung durch Erhöhung der Zölle rechnen, wozu man in Europa so gern die Hand bietet, da hierbei zugleich die Staatskasse interessiert ist. — Nur gesellschaftliche Unternehmungen haben bis jetzt in Amerika Früchte getragen; Fabriken und Manufakturen von Ausländern in Amerika würden sogleich eine für die Unternehmer verderbliche Konkurrenz hervorufen. Reiche, vornehme Personen oder Fabrikanten würden sich gar nicht in all diese von Europa ganz verschiedene Verhältnisse Amerikas finden, ihnen nicht die rechte Seite abgewinnen, überhaupt den dortigen praktischen Takt nicht finden können, ihr eingekrantes Verstandgen zusehen, und nachdenklich sie moralisch und politisch zu Grunde gerichtet sind, zurückzuziehen. — Trotz diesem, ist

ausdauerndem Fleißige Fabrik- und  
 Ausföhren; selbst Amerika selbst  
 Fabrikant zu werden. Der Be-  
 ter Werts und Güte, wie die  
 Wälder, werthvolle Steine,  
 treffliche Eisen, das Versagen  
 den schickten Staaten für den  
 Staaten noch lange eine neue  
 Amerika fast gewalttham zu diesen  
 ab nach Maryland; beideren sch  
 ihren Gebirge und Ausdehnung zu  
 gen, und der Welt nach von die  
 Staaten hierzu der steigende Be-  
 Südamerika facher sie gebiete  
 Baumwolle und Wollen-Manufak-  
 Massachusetts, New York, Penn-  
 sylvanien, besser und wohlfeiler.  
 wenn auch nicht vollständig, so  
 und die Ursprungssachen Amerikas  
 gefährt, als die englischen.  
 Balle haben sich in den letzten 2  
 wals gehoben und deutlich bewie-  
 sen, daß diese sich diese von  
 jenen in geistlicher Hinsicht un-  
 verschieden. Diese mit Vortheil und  
 Produktion hat Vortheil ganz  
 rung der Frucht und Konsum  
 Wollens und der Maschinen-Be-  
 forschung; tragen mehr, und ihre  
 aufheben zu wollen, welche eine  
 samtheildigung sind. — Wo-  
 doch so viele Fabrikanten und  
 wohlhabende Privatpersonen ihre  
 Antriebe in Amerika zuwenden, so ist  
 her zu beobachten, in wie  
 Unternehmungen zu beginnen, so  
 d. h. solche, welche wenig Ma-  
 schinen und elementarische  
 solche, welche das rohe Material  
 len Manufakturen, und solche,  
 Baaren produktiven, deren Ge-  
 sellen, die Kosten der Frucht in  
 Konkurrenz, ungeachtet des billigen

usfabrik-sigern, aber es ist wahr  
 eren Nagen, denn in Amerika  
 ber finden, wie sie es hier, trotz  
 Die durch Bildung, Erziehung  
 natürliehem sich gleichstellenden Ma-  
 a wie kleine Fürsten: die Gendisse  
 und kostbare Speisen: Kiesel: ihren  
 ihren Diensten: sie haben sich ge-  
 Hofstaat umgeben: sie nehmen und  
 e Klubs und Salons, selbst in den  
 tel und Tanz: ist in den einfachsten  
 Stabiffements fast täglicher Zeitver-  
 zu unbilligen, glauben wir im Ge-  
 ist, welches Millionen bewegt, auch  
 und Genus lohnen müsse, und wie  
 wahren Fürsten und Verlen eines  
 hier nur, daß ein solches Ge-  
 schicht wartet. Mit großen Wäh-  
 wenigstens anfangs, in Amerika zu  
 steit, welche sie hier treffen, ist vor-  
 zugehend herrscht und alles Verdienst  
 nicht selbst arbeitet, was einem solchen  
 Stier zu kommt noch, daß man selbst  
 selber doch nicht zusammenhalten kann,  
 er Herr zu werden, und die Wohl-  
 leitet, ihr Handwerk zu verlassen und  
 den deshalb wird ein großer Theil  
 n eingeführt, weil dort mehr Hände  
 eben wohlfeilerer Arbeitelohn. Außer  
 auf Unterstützung von Seiten der  
 if Begünstigung durch Erhöhung der  
 Europa so gern die Hand bietet, da  
 se interessiert ist. — Nur gesellschaft-  
 bis jetzt in Amerika Frächte getragen;  
 von Ausländern in Amerika würden  
 mer verderbliche Konkurrenz hervor-  
 zonen oder Fabrikanten würden sich  
 Europa ganz verschiedene Verhältnisse  
 die rechte Seite abgewinnen, aber  
 Takt nicht finden können, ihr einge-  
 und, nachdem sie moralisch und petu-  
 zurückkehren. — Trotz diesen, ist

auszunehmungsfähige Fabrik- und Manufakturherren nicht reizenden  
 Ausflüchten, nicht Amerika, wohl mehr dem Bedürfnisse entgegen,  
 Fabrikant zu werden. Der Besitz einer Menge Urstoffe, in größ-  
 ter Menge und Güte, wie die Baumwolle, der Besitz ungeheurer  
 Wälder, unerschöpfliche Steinkohlen- und Eisenlager, dergleichen  
 treffliche Oefen, das Vorliegen der Fruchtbarkeit des Bodens in  
 den östlichen Staaten für den Ackerbau (in den die westlichen  
 Staaten noch lange eine unerschöpfbare Quelle haben), drängen  
 Amerika fast gewalttham zu diesem Ziele hin. Von Maine bis her-  
 ab nach Mexiko, bestehen schon Manufakturen, die künstlich  
 ihren Größe und Ausdehnung mit England zu vergleichen vermd-  
 gen, und der Verkauf von Produkten zwingt auch die südlichen  
 Staaten hierzu, der steigende Verkehr mit Ostindien, Mexiko und  
 Südamerika fordert sie gewaltig. — Millionen sind bereits in  
 Baumwolle- und Wollen-Manufakturen, in Weinbau, und die Staaten  
 Massachusetts, New York, Pennsylvania und Maryland liefern  
 bereits Kaffee, noch wohlfeilerer Baumwolle, als England,  
 wenn auch nicht hinlänglich, um den eigenen Bedarf zu decken,  
 und die Baumwollen- und Leinwandfabriken sind in New  
 York, als die englischen, ohne Privilegien, Brämien und  
 Gölle, schon sich in den letzten 25 Jahren die Manufakturen Ame-  
 rika's gehoben und deutlich bewiesen, daß, wie in ein Land zu Ma-  
 nufakturen aufsteht, sich diese von selbst einfänden, und Privatper-  
 sonen in ungeheurer Anzahl die Werkzeuge, die ohne  
 öffentliche Hilfe mit Vortheil unternehmen können: die einheimische  
 Produktion hat Vortheile ganz vor der ausländigen durch Gespa-  
 rung des Frachts und Kommunikationskosten für den Markt, des  
 Risikos und der Versicherung-Prämie, welche alle der ausländige  
 Zollstand tragen muß, und ihnen durch Brämien und Privilegien  
 aufhelfen zu wollen, würde eine ungerechte Bekräftigung der Ge-  
 sammtbildung sein. — Wollen: trotz dem hier Gesagten, da  
 doch so viele Fabrikanten und Manufakturen in Amerika gedeihen,  
 wohlhabende Betriebskapitalen ihre Kräfte und Kapitale der Indu-  
 strie in Amerika zuwenden, so ist ihnen wenigstens zu rathen, vor-  
 her ein Probajahr in Amerika zu leben, und dann solche  
 Unternehmungen zu beginnen, welche Amerika natürlich sind,  
 d. h. solche, welche wenig Menschenhände erfordern, oder durch  
 Maschinen- und elementarische Kräfte betrieben werden können;  
 solche, welche das rohe Material im Lande besitzen, wie Baumwol-  
 len-Manufakturen, und solche, welche grobe, schwere, umfangreiche  
 Waaren produzieren, deren Gewicht, wenn sie eingeführt werden  
 sollten, die Kosten der Fracht so erhöhen würden, daß die fremde  
 Konkurrenz, ungeachtet des billigen Arbeitslohns, der ihr zu Statten

kommt nicht dabei besorgen können. Die schiffbauenden  
und am besten lohnenden Unternehmungen sind eben die  
pöplisten, voran gesetzt, das ist das Verfertigen der  
Kriegsschiffe, gelernt, das heißt, das Bau der Kriegsschiffe  
den Herrn Proballe in Wesen mit 100 Meilen verfertigt  
den Kunst und Natur verfertigen den besten Me  
bei der Menge von Baumholzfabriken (bezeichnet) nicht  
werden würden; — Chokoladefabriken; — Kaffeebohnen,  
namentlich solche, die denen Schwed. Mannen, — Chokolade  
gebrannter Ocker bereitet werden; — Fischstäube, die ni  
mentlich im Staats-Neu-Post und den Neu-England-Staaten  
außerordentlich lohnen müßten; — Glasfabriken, die unter  
große Mengen geläutertes Glas zu liefern im Stande wären, oder  
in denen Ocker von vorzüglicher Reinheit und Menge erzeugt  
den könnten, und die zugleich gute Schmelzwerkstätten  
schiffen- und Wagenfabriken, mit denen Bauwerkstätten verbin  
den werden könnten; — Porzellan- und Steinzeugfabriken  
die hier vorzüglich gebohren müßten, da hier Porzellanerzeugung  
verschiedenen Gegenden der vorzüglichsten Staaten, — Menge findet;  
— Regenschirm- und Strohhutmanufaktur; — Tabak  
und Cigarrenfabriken, von denen die letzteren besonders loh  
nen; — Tapetenfabriken; — Buchdruckereien; — Leder  
pflanzereien; — Wachsbleichen, die bei einer Ueberflus  
sehen Wachs und dem hohen Preise des gebleichten gut rentiren  
würden; — Wachstuchfabriken; in denen vorzüglich Glasfabri  
kerei erfordert werden müßten; — Alle andere Fabriken und Manufak  
turen erfordern hier zu große Kapitale und können die Konkurrenz  
nicht aushalten; — Eisgießereien sollte aber kein Werk  
hier anlegen, denn dabei würde der Gefahr sein, einen Gewinn  
zu verlieren. — A) Kaufleute. Die große Regel, wo solche sind, alles  
in Amerika dreht, ist der Handel. Alles ist Kaufmann; sei  
der Gewerbetreibende, jeder Landwirt, beschäftigt sich mehr oder  
weniger mit demselben. Selbst war er der gewöhnlichste, fast die  
eigige Weg in Amerika sein Ziel zu machen. Die europäische  
Häuser, besonders aus Portugal, Spanien, England und Frank  
reich, auch aus den deutschen Gefürsteten, haben ihre Fonds mit  
Geld nach Amerika verpflanzt, und mit den Köpfen Amerikas  
einen gewinnreichen Kaufhandel gegen europäische Industrien zu  
betreiben, oder wenigstens erfolgreiche Kommanditen und Kom  
toirs in Amerika errichtet; — Dieser Weg ist zwar nicht recht  
eröffnet; indess bei der großen Konkurrenz der Engländer und  
Nord-Amerikaner wird er immer ausgedehnter und schrittlicher. Er  
erfordert, wenn er recht vorthellhaft werden soll, fast immer, daß





von Kriegen, unglücklich, West- und  
 in Messer, Delle, Schale, Senf,  
 Cigaren, Ruffen, Butter und Sch  
 in Kunden, Seiden, jedoch in großer  
 hatte des Handels, Mehl und  
 des, Kalg, Belgien, Mineralien,  
 te, Butter und Eier, und Karbon  
 er Schweine in Kochen, können im  
 landes hat in den höchsten Ständen  
 Die reisenden Hauptstadt geben  
 viele Bekanntheit zu Manat, die  
 alternen Werke zum Beispiel in die  
 den ganzen Geld nach Hause, aber  
 um, die an der höchsten Wohnung  
 gebracht werden können. Einem  
 ver als Kaufmann in den Handel zu  
 gehen, von der gewöhnlichen Kauf  
 gehen, und einen Laden zum Waare  
 fassen, Wäsche (u. a. ohne auch mehr),  
 Uebigen wohlthätig, und der Preis ist  
 keine angelegentlich, Getreide mit großen  
 in Markt 100 Prozent, so als Gewinn  
 seiner Magins, des Nichts in der  
 aber auch der Nichts in der  
 gleiches kann, ohne selbst kommt,  
 schick, kann wird der Absatz  
 den Mangel des höchsten Gewinns  
 mer nicht diese Verkaufsmethode den  
 bis Quellen haben ihren großen Ab  
 dem Umfange zu verbanden, daß sie  
 aufsteht, die ohne Verfehlen zu sein,  
 ulla suchen, werden in den Bewein  
 zerstreut zu können haben, als selbst  
 Juncin das Land, können sie etwa  
 ihnen. Die besten Kaufschlangelnde  
 nügen nicht. Die junge Kaufmann  
 bemerkt man aber, daß er eine Stelle  
 die Antwort. Da, das wird schwer  
 kle Volenters, und selbst diesen wird  
 unproble zu erhalten? oder wohl gar,  
 in zu denken. Sie hier plackem zu  
 der That nicht, wie Herr. Sie hat

ausnuttern können, nach Amerika zu gehen, er sollte doch die hier  
 sigen Beschäftigung besser kennen! Im Frühling und Herbst,  
 woran die Kaufleute des Binnenlandes nach den Geschäften kom  
 men, um ihre Sommer- und Winterlager einzukaufen, & alle in  
 Hof, aus gut, junge Kommit, wenn sie sonst der engli  
 schen Sprache mächtig sind, Engagements zu finden, können  
 sie aber erst nach die Zeit, im Mai, Juni, Juli, oder im No  
 vember, Dezember und Januar in Amerika an, so ist ihnen zu  
 then, wenn sie nicht so glücklich sind, eine, wenn auch niedere  
 Stelle zu erhalten, so gleich ins Innere des Landes zu reisen,  
 wo sie, wenn ihnen ein freundliches, fruchtbares, offenes Wesen eigen  
 ist, wenigstens die Aussicht auf die Stelle eines Landhalters  
 (Storekeeper) in einer der oben beschriebenen Kaufstädten, bei  
 100-100 Dollars Gehalt und freier Station, haben.  
 e) Künste und Künste. Gelehrte von Profes  
 sion, als Philosophen, Philosophen, akademische Profe  
 soren, Schriftsteller u. s. w., sollten nie den Entschluß  
 zur Auswanderung fassen; diesen ist Amerika nicht anzu  
 rathen, man hat in diesen Lande zum Wissen an sich keine Zeit; die  
 Urbarmachung des Bodens, die Ausrottung der Wälder, nimmt  
 alle Kraft und Ruhe in Anspruch. Amerika hat daher auch keinen  
 eigentlichen Philosophen hervorgebracht, (wenn auch genug prak  
 tische); denn eben zum Philosophiren gehört Ruhe! — Künste,  
 Gewerbe und Handel sind die drei privilegierten Beschäftigungen  
 in Amerika; der Besten der Unten ist deren Paradies, aber die  
 Hölle der Gelehrten und Beamten. Als wirkliche Wissenschaften  
 sind nur die physikalischen und mathematischen Studien ge  
 achtet, weil sie das Leben fördern; auch reines elementares Wissen  
 ist ziemlich verbreitet, weil es der Schlüssel zu allen nützlichen Ver  
 schäftigungen ist. Spekulatives Wissen aber und eigentlich Philo  
 sophie wird nicht kultivirt. Die Professoren der Colleges und  
 Universitäten in Amerika sind verhältnismäßig gering besoldet, und  
 so beschränkt in ihrer Zeit, daß sie nur selten an schriftstellerischen  
 Verdiensten denken können. Jene Stiftungen, Fonds, gelehrten Akad  
 demien, die in Europa eine so große Masse von Talenten an  
 schließend auf die Verfolgung literarischer Zwecke hinleiten, fehlen  
 hier gänzlich, und in dieser Hinsicht ist vielmehr Europa das glück  
 liche Land, nach welchem sogar amerikanische Gelehrte sehnen.  
 — Eine ganz ähnliche Verhältnisse, wie mit den Wissenschaften,  
 hat es mit den Künsten; auch für Künstler ist Amerika kein  
 Land. Kein Künstler lohnt dort mit freigebiger Hand die Werke des  
 Genies, des Malers, des Bildhauers, des Musikers u. s. w. Künste  
 setzen Reichthum und Wohlleben voraus, beide aber kennt Amerika

noch wenig und wo sich Mechtens ankauft, verwendet man sich  
selber nicht auf Kunst und Gutes, sondern auf probatiles Geden-  
stände, auf Bodenschätzen und Handelsoperationen, auf Schen-  
kungen, Penale und Erhaltung neuer Städte, und macht sich so  
von denen wissam. Gelder, die man faues verdient, verwendet  
man nicht leicht auf Kunstgegenstände; hierzu gehört das Einwe-  
reisen von Europa. Daher wandern Leute der Art, die Ameri-  
ka herüberbracht hat, nicht nach Europa aus, um daselbst ihre  
Talente behaupten zu sehen, wie West, Leffler, Trumbull und  
Ayley. Wer indes dennoch in dieser Absicht nach America  
geht, muß sich wenigstens nur an die reichen See- und Handels-  
städte an der Küste halten.

Die indopäthische Rechtslehre oder Juristen in America  
kein Land; denn einmal ist hier die Rechtspflege noch höchst mün-  
gelhaft und einer erheblichen Reform sehr bedürftig. Andererseits  
ist die Juris hier eine ganz andere als in Europa, höchst unvoll-  
kommen. Sodann muß der Jurist der englischen Sprache  
ganz mächtig sein, um seine Prozesse vor Gericht unabhängig führen  
zu können, um endlich in die Konkurrenz zu treten. Mit nichts ist  
in America weniger Mangel als an Advokaten und Reyrten. Die  
Advokaten d. h. Rechtskonsulenten für juristische Privatgeschäfte,  
wie Ausfertigung von Testamenten, Vollmachten, Contracten, u.  
oder in Untersuchung von Rechtsmitteln und Consultationen über be-  
stimmte Fälle mühen eingewanderte Advokaten, insofern sie die nö-  
thige Kenntniß dieser Dinge sich erworben und das Recht, das  
Attorney's zu fungiren, erlangt haben, nach und nach ohne sehr große  
Mühe sich erwerben, wenn sie sich geschick und redlich zeigen. In  
America mühen; man liebt solche Bedorrmündungen nicht, und hat  
für diese Zwecke nur wenig Meire. Die Abgaben von Land-  
steuer werden hier von den Gemeindeforthern eingesamlet,  
und deshalb eignen sich Leute, die diese Geschäfte in Deutschland  
betreiben, wenn sie nicht der Landbau ergreifen wollen; ebenfalls  
nicht nach America. Aerzte und Wundärzte, wenn sie ihr Fach  
ganzlich verstehen, brauchen in ihr Fortkommen nicht ver-  
legen zu seyn. Können sie es den mehr vom Tugend und Eitern  
überdient ergriffenen großen Handelsstädten der Küste, Pragis sich  
verschaffen, haben sie nicht nur lobnenden Bedienst, sondern auch  
Gelegenheit, in ihrer Kunst sich weiter auszubilden und sich Ge-  
hältern Umgang zu pflegen. Auf dem Lande hat es der Arzt  
wenig Besondere als in Deutschland, und oft ist sein Verdienst  
ob er gleich selbst thätig ist, nicht größer. Am besten können die  
Aerzte fort, welche sich so bald als möglich in die hiesigen Verhält-

nisse schicken, sich  
nen, solchliche  
Borchtigen, wenn  
ruf, lediglich ge-  
digen. Die Con-  
Geopandie, die  
America noch best-  
dete, daselbst,  
lang, die, denen  
hulps, an, Unter-  
massen, die, die  
kommen, dem, es  
Städten, die, die  
Anschlüssen, die  
streben, dieses, die  
stätt, werden, die  
machen, die, die  
stamen, nach,  
Wort, nach,  
Frank, die, die  
gend, ohne, alle,  
Waffe, will, hier,  
ter, hier, verbrannt,  
und, die, die,  
Die, die, die,  
was, auch, anstret,  
Glauben, die, die,  
stand, in, die,  
und, die, die,  
und, was, die,  
gen, über, die,  
keine, die, die,  
sich, auf, die,  
hollischen, die,  
notwendig, die,  
den, die, die,  
Gegen, die, die,  
Stadt, herbeiführen,  
reich, herbeiführen,  
und, die, die,  
sich, die, die,  
werden, die, die,  
die, die, die,

hand an sich, verwendet man dem  
 us, sondern auf probantes Verp  
 Handelsoperationen, auf öfent  
 neuen Gelder, und macht ihn so  
 die man sonst verdient, verwendet  
 Hände; hierzu gebührt das Ein  
 wandern Geldes der Art; die  
 nach Europa aus, um dieselbe  
 Welt, Gesell, Kränckel, und  
 noch in dieser Weise nach Amerika  
 an die reichen Ost- und Indische  
 gelehrt, oder Juristen in Amerika  
 der die Rechtspflege noch höchst mü  
 Reform sehr bedürftig, und wech  
 andere (als in Europa) sehr einflu  
 der Jurist der englischen Sprache  
 Prozesse der Welt unabhän  
 Konkurrenz zu Fort. Mit nicht  
 als an Advokaten und Juristen, als  
 tenten für juristische Wissenschaften,  
 menten, Doktrinen, Contradictio  
 Mitteln und Constitutionen über be  
 inderte Advokaten; wodurch sie be  
 sich erworben und das Recht als  
 at haben, nach und nach eine sehr gü  
 die sich geschieht und rechtlich setzen,  
 solche ebenfalls schlechte Gesetze in  
 solche Bevormundungen nicht und hat  
 Meiner. Die Abgaben von Land  
 in Gemeinde-Vorständen eingesamlet  
 die diese Gesetze in Deutschland  
 Landbau ergreifen wollen; ebenfalls  
 und Wandbürger, wenn sie die Hö  
 reuchen mit ihr Grundbesitzer nicht ver  
 die den mehr vom Luxus und Sitten  
 in Handelsstädten der beste Staat sich  
 der lobnenden Verdienst, sondern auch  
 die weiter auszuüben und mit Ge  
 die auf dem Lande hat es der Zeit  
 Deutschland, und oft ist sehr Verdienst  
 nicht größer. Am besten können die  
 als als möglich in der höchsten Verhält

nisse schicken, sich mit der Charlatonek und dem Grundg verhö  
 nen, selbstlich die schließlichen Anwendungen, Ansichten und  
 Beschlüssen von Altes und Jung ansetzen, und ihren herrlichen Ver  
 ruf, lediglich zur Geschäftliche und zum Einwerbepflege, bezauber  
 ligen. Die Comoditäten, so man jetzt immer mehr in Amerika,  
 Spanische Chirurgen, haben bei der Regel, ihr Unterwommen in  
 Amerika noch besser als gelehrte Ärzte, und wissenschaftlich gebil  
 dete Zahnärzte, vorzüglich wenn ihnen die englische Sprache ge  
 läufig ist, denen hier ihr Glück machen. Theologen haben sich  
 häufig in Unterwommen in Nordamerika gehalten, und bei den  
 massenhaften Auswanderung finden sie auch sehr noch ein Unter  
 kommen, denn es fehlt an deutschen Geistlichen, und in einigen  
 Städten Deutschlands haben sich Vereine gebildet, die hausliche  
 Anstellungen mit evangelischen Geistlichen zu versehen. Doch den  
 streben dieses Verein in sehr kostspielig und sollte mehr unter  
 stützt werden. Aber, oder hier sein Glück als Geistliche  
 machen, so ist, muß die Lehre Jesu aus dem Reinen, Re  
 stanen, nach den Evangelien und Aposteln, nach dem  
 Wortes stand, fest an der Auflegung Luther's, Sauer's,  
 Franz's, Mosheim's, Jerusalem's und Schenck's han  
 gend, ohne alle Kunst und Aufzüge, predigen. Die große  
 Masse will hier rechten religiösen Sinn; der aber, so Gemein  
 ter hier verbreitet werden, ist gleichweit entfernt von Schwärmerei  
 und Mysticismus, als von veränderlichem Witz und Unwissenheit.  
 Die Massen geben dem Verstande und dem Glauben gleiches Recht;  
 was auch unferdig an, wichtiger ist, denn der Verstand, ohne  
 Glauben verliert sich in Unglauben, und der Glauben ohne Ver  
 stand in Aberglauben und Schwärmerei. Was die Welt gegeben  
 und die Apokalypse gesagt, sieht, und sagt man wie das,  
 und zwar wahrlich; man verlangt sich keine Vermuthun  
 gen über den Zusammenhang religiöser Dinge, und  
 keine Wunder natürlich zu erklären, sondern nimmt  
 sich auf guten Glauben hin, und hält streng an die ihm  
 heiligen Bücher. Dies Alles ist hier auch gewissmaßen  
 notwendig; denn bei der herrschenden Avariz und Treulos, mo  
 den Skepticismus, Indifferentismus, und Irreligiosität, das alle  
 Grenzen überschreiten und unauflösllich selbst Anarchie über den  
 Staat herbeiführen. Der Geistliche muß hier den Unglauben fer  
 reich bekämpfen, den schwindenden Geist der Religiosität erhalten  
 und zurückführen, und mit hoher Gesehkraft die Ueberlegenheit sich  
 sichern, die eine hingehende Vereinfachung und gute Sitten an  
 werden verwenden. Diesen Typus muß sich die jungen  
 Theologen, der nach Amerika kommt, zum unverbrüch



lichen Befehle machen, denn die Schüler Frankreichs waren die ersten Prediger der amerikanischen Deutschen. Der nationale Theolog würde hier ganz vereinzelt stehen. Wer daher als Prediger nach Amerika gehen will, der prüft sich vorher sorgfältig, ob der hier herrschende Aberglaube mit seiner Ueberzeugung übereinstimmt, und ob er solchen redlich und warm aus dem Herzen predigen könne. Er schmeichle sich nicht, mit einem bloßen Hengeln durchzuliegen; er ist bald durchsicht und verachtet. Besonders aber fordert man hier einen tadellosen Lebenswandel und feste Übung des Geistes und Gemüths für Anstand und Sitte, um besonders in großen Städten keine Blößen zu geben. Die gewöhnliche europäische Prediger-Lust ist daher hier nicht zu haben; man muß hohe Ausübung des Geistes begehren, um hier sein Amt mit Auszeichnung verwalten zu können, und es ist daher von dieser Seite nicht so leicht, in Amerika Geistlicher zu werden, obwohl Jedermann als Prediger auftreten kann. — Von den Schul- Lehrern ist bereits die Rede gewesen, wir fügen zu dem schon Gesagten nur hinzu, daß der Land- und Schulunterricht in Amerika das letzte Mittel für Jemand ist, der sich sonst nicht erhalten, kein Land mehr grüben, kein Holz mehr hauen kann, oder wenn er thätig ist, während des Winters sich etwas verdienen will. Bei Orgelspielen und Musik-Unterricht erhalten kann, findet noch über Verdienst. Das Orgelspielen ist ein Geschäft, und wird jährlich mit 100—400 Doll. bezahlt, so nachdem die Gemeinde groß und reich ist. — Daß für die beschränkten Klassen Deutschlands, für Emancipirte, National-Deutschen, höhere und niedere Offiziere, Forstjäger, Forst- und Jagdwärter in Amerika kein Land ist, in welches sie auswandern sollen, braucht wohl nicht erwähnt zu werden. — Ueberhaupt sollten Personen aus den höheren Ständen durchaus nicht nach Amerika gehen, es wäre denn, daß sie für Demüthigen geltend und sich verdient machen wollten durch Kultur und Anbau des Bodens, durch Begründung industrieller Anstalten, oder daß sie anspruchslos, von dem Reuten ihres Vermögens lebend, in der Armen einer schönen Natur und einer freien Verfassung ruhen wollten, oder daß sie sonst ein Herz voll Aufopferung in diesen trügen, wie die Casapelle's, Montgomerie's, Rodenbald's, Moreau's, Palawitz's, Rab's und viele Andere. Andersdenkende hingegen, besonders in Glaubenssachen, werden stets in Amerika ein Asyl finden. Allen, selbiger Meinungen wegen Verfolgten bietet Amerika eine Freistadt der Ruhe dar, wenn sie nur sonst arbeitsam, tolerant oder nicht ohne Vermögen sind, um anständig leben zu können. Daher eignet sich

Amerika auch ganz  
 mand beachtet, man  
 ten für Betrüger  
 wählen; d. h.igen  
 Anbern auch; und  
 Gewerbetreibend, in  
 Schacher für einig  
 gionsausübung, und  
 wie jeder Amerikaner  
 Handel oder Schach  
 den in den Vereinig  
 schaft sich beschäftig  
 von der sie regiert wird  
 1848  
 Von den Ga  
 wandern, welche in  
 der Bewohner, als  
 Gold- und Silber  
 ler, Maler, Tap  
 hinder, Buchdr  
 Glanzschimmer  
 mentermacher,  
 Glaser, Glasbl  
 Schuhmacher, Gu  
 Lackirer, Bergm  
 und Papierfärb  
 ter, Tapetenru  
 bleicher und Pa  
 hann als die der  
 auf die Stufe emp  
 bedingungen in die  
 Texas auswandern  
 geru ruht; eben so  
 den Säben lassen  
 die nur in den Stä  
 Landmann seine St  
 reitet, weil es no  
 ländnerbauer, w  
 alle Dreißig, die  
 aus dem Norden in  
 und Schloßer, w  
 ten Stand in Tex  
 die ihre Waaren in

die Schüler Frankreichs wa-  
ren amerikanisch-Deutschen  
hier ganz vereinigt leben. Wer  
gehen will, der prüfe sich vor-  
her Herrschende Kirchengläube  
abereinstimmt, und ob er sol-  
che dem Herzen predigen könne.  
In diesen Henscheln durchgula-  
nd verachtet. Besonders aber  
den Lebenswandel und hohe  
Anstand und Sitten, um  
die Nöthen zu geben. Die gewöhn-  
liche Taktik reicht hier nicht hin;  
die Geistes bekennen, um hier sein Amt  
können, und es daher von dieser  
amerika Geistlicher zu werden, obgleich  
auszutreten kann. Von den Schul-  
wesen, wie folgen zu dem schon Ge-  
andtschulunterricht in Amerika das  
der sich sonst nicht erhalten, ist  
es mehr haben kann, oder wenn  
es sich etwas verdienen will. Wer  
nicht erhalten kann, findet noch eher  
in ein Geschäft, und wird sich  
nicht, je nachdem die Gemeinde groß  
bedürftigen Klassen Deutschlands,  
Kolonisten, höhere und niedere Of-  
fiziere und Soldaten in Amerika sein  
ankern sollen, braucht wohl nicht er-  
wähnt werden, es wäre dann, daß  
Amerika gehen, es wäre dann, daß  
sich verdienen machen würden durch  
aus, durch Begründung industrieller  
anspruchlos, von den Renten ihrer  
Armen einer schönen Natur und über-  
aus, aber daß sie sonst ein Herz voll  
haben, wie die Casapetto's, Montgomerie's,  
Pulawsky's, Kall's und viele andere.  
Ingegen, besonders in Louisiana sa-  
hen ein Asyl finden. Allen, religiöser  
in bietet Amerika eine Freiheit der  
Arbeit, tolerant aber nicht ohne  
leben zu können. Daher eignet sich

Amerika auch ganz vorzüglich für die Verfolgten Israels. — Nie-  
mand beachtet, niemand haßt sie, alle Juden, die leben und gel-  
ten für Bekenner des alten Testaments, und für weiter nichts; sie  
müssen übrigens arbeiten, wenn sie leben wollen, wie die  
Andern auch; und können es auch, weil ihnen die allgemeine  
Gewerbefreiheit in Ratten kommt und nicht wie in Europa der  
Schacher ihr einziger Ausweg ist. Sie haben völlig freie Reli-  
gionsausübung, und überhaupt ganz dieselben bürgerlichen Rechte,  
wie jeder Amerikaner. Auffallend aber ist es, daß fast alle Juden  
Handel oder Schacher treiben; ich glaube nicht, daß es 100 Ju-  
den in den Vereinigten Staaten giebt, welche in der Landwirth-  
schaft sich beschäftigen.

## 2. Von Texas.

Von den Handvertern sollten nur solche nach Texas aus-  
wandern, welche mit ihren Arbeiten den dringendsten Bedürfnissen  
der Bewohner abhelfen, also keine Konditoren, Juweliere,  
Gold- und Silberarbeiter, Uhrmacher, Kupfereisen-  
ler, Rollen, Kapellisten, Polamentirer, Feder, Buch-  
binder, Buchdrucker, Schriftsetzer, Cigarrenmacher,  
Clavierstimmer, chirurgische und musikalische Instru-  
mentenmacher, Hellenbauer, Formschneider, Schmiede,  
Glaser, Glasbläser, Glasbleiber, Graveure, Sand-  
schuhmacher, Hutmacher, Kammacher, Kartenmacher,  
Radfahrer, Bergalder, Draelbauer, Papierfabrikanten  
und Papierfäher, Schirmmacher, Schleifer, Strohsch-  
reter, Tapetenruder, Tuchmacher, Tuchweber, Nach-  
bleicher und Waschmacher. Für diese kann Texas erst  
dann als Ziel der Auswanderung empfohlen werden, wenn es sich  
auf die Stufe emporgeschwungen haben wird, zu der es alle Vor-  
bedingungen in sich trägt. Auch Kammler sollten nicht nach  
Texas auswandern, weil dort ihr Geschäft in den Händen von Ka-  
geru ruht; eben so wenig Buchweber, deren Habitate nicht für  
den Süden passen oder dichtweber und Seilensetzer, für  
die nur in den Städten auf Beschäftigung zu hoffen ist, weil jeder  
Landmann seine Lichter und Seile selbst herstellt, oder Rolli-  
reiter, weil es noch keine Manereien in Texas gibt, oder Ma-  
schinenbauer, weil noch keine Maschinenfabriken existiren und  
alle Drech-, Sch- und andere landwirthschaftlichen Maschinen  
aus dem Norden importirt werden. Radler, Nagelschmiede  
und Schlosser würden gegenwärtig ebenfalls noch einen schwe-  
ren Stand in Texas haben, weil sie an den nordischen Fabriken,  
die ihr Waaren am billigsten liefern, fortwährende Konkurrenz



jedes 24 Proc. Kohlenäure enthält.) Die dem Raufschüttig entweichende Kohlenäure wird hierdurch anderthalb (51 Proc. haltend) kohlenäurer und ist Salarsäure.

Blasenhammer können nur dann ihren Unterhalt verdienen, wenn sie auch andere Schmelzarbeit zu machen im Stande sind.

Die Condensoren, die zugleich Bäderci treiben wollen, gilt das unter „Bäder“ gesagt.

Drachstücker vertragen mit den Fabriken des Nordens nicht zu concurriren.

Drechsler finden als solche wenig Beschäftigung; verfolgen sie sich oder zugleich auf die Schreinerci, so mügen sie auf ein gutes Fortkommen rechnen.

Färber haben wenig Aussicht auf Verdienst. Der texanische Landmann färbt die selbst verfertigten Felle selbst und die aus dem Norden eingeführten Baumwollensenge sind so billig, daß sie, nach längerem Gebrauche des Umfärbens nicht werth sind.

Fellenhammer müssen ihr Handwerk aufgeben und Messer- oder Grobschmiede werden.

Fleischer finden nur in den Städten Beschäftigung, auf dem Lande schlägt jeder selbst.

Formenmacher, in den Fabriken des Nordens gesucht und gut bezahlt, haben in Texas keine guten Aussichten.

Freisitzer, wenn zugleich Bäder, machen in der Regel Geld, als Freisitzer allein aber nicht.

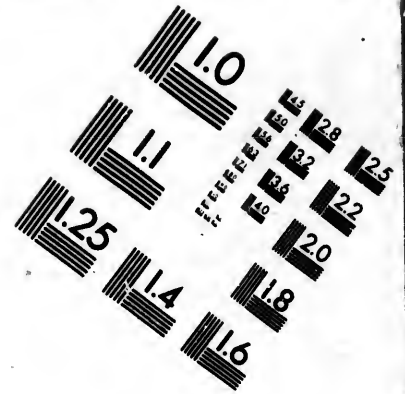
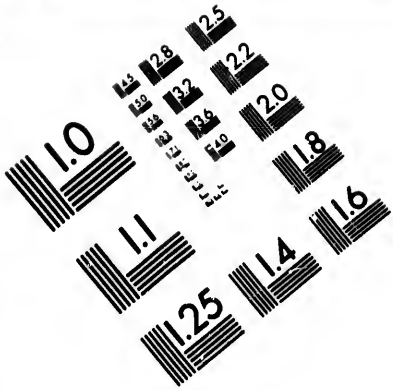
Gärtner, welche Gemüse und Obstbäume treiben und von erstem junge Pflanzen längere Zeit hindurch zu erzielen verstehen, was bei der Trockenheit des Bodens und dem Einflusse der Witterung eine schwere Aufgabe ist, dürfen, wenn sie in der Nähe einer Stadt sich niederlassen, eines guten Verdienstes versichert seyn.

Gerber, die mit Mitteln versehen lauden, um für eigene Rechnung eine Gerberei anzulegen und Felle und Häute in größeren Quantitäten anzukaufen zu können, machen Geld. Wegen Mangels an guter, junger Eichenrinde wird viel mit Fichtenlohe gegerbt, die das Leder roth macht, auch mit Kastanienlohe, welche dem Leder eine gelbe Farbe und Erddigkeit gibt. Der heißen Witterung wegen ist es nöthig, daß das Leder gar gefärbt und mit starken Lohausgüssen behandelt werde.

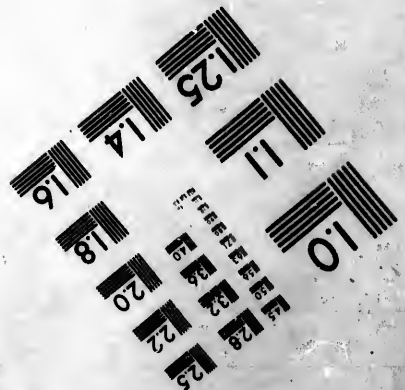
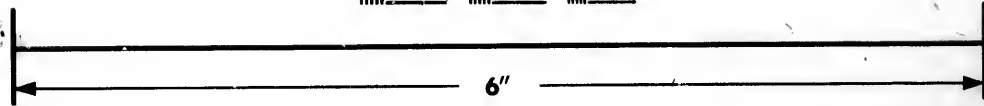
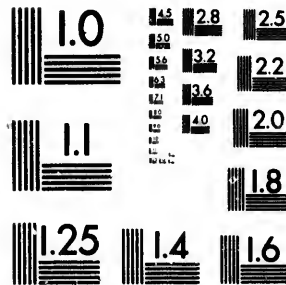
In schweren Sohlenleder bestimmt Häute läßt man in Nordamerika, statt sie zu fällen, je nach der Beschaffenheit derselben 14 Tage bis 3 Wochen lang in einer Temperatur von 40°, oder kürzere Zeit in einer höheren Temperatur schweben. Die beschleunigte, amerikanische Verfertigungsweise des Leders, in Vergleich mit der in Deutschland üblichen, macht es möglich, daß der Gerber in Texas mit viel geringerm Kapital arbeiten und dasselbe rascher umsetzen kann, als in Deutschland. Fast jeder amerikanische Gerber besitzt eine eiserne Patent-Lohmühle, welche durch einen Mann in Bewegung gesetzt werden kann und durch gepackte Räder und gepreßte Seitenwände die Rinde zerdrückt. Gerbergeschäften erhalten  $\frac{3}{4}$  bis  $1\frac{1}{2}$ , sind sie geschickte Falzer,  $1\frac{1}{2}$  bis 2 Dollars Tagelohn, ohne Kost und Logis.







**IMAGE EVALUATION  
TEST TARGET (MT-3)**



**Photographic  
Sciences  
Corporation**

23 WEST MAIN STREET  
WEBSTER, N.Y. 14580  
(716) 872-4503

1.8  
2.0  
2.2  
2.5  
2.8  
3.2  
3.6

**CIHM/ICMH  
Microfiche  
Series.**

**CIHM/ICMH  
Collection de  
microfiches.**



**Canadian Institute for Historical Microreproductions / Institut canadien de microreproductions historiques**

1.8  
2.0  
2.2  
2.5  
2.8  
3.2  
3.6

**© 1981**



**Grabschmiede** finden leicht Beschäftigung und bei nur mäßigen Mitteln eben so viel Gelegenheit, auf dem Lande oder in kleinen Städten ein eigenes Geschäft zu etabliren, welches, da ein Hufeisen mit 25 Cents, das Härten einer Art mit 37½ Cents, die geringste Schweißarbeit mit 25 Cents und jede andere Arbeit verhältnismäßig hoch bezahlt wird, während Eisen und Kohlen billig sind, guten Verdienst bringt. Sind sie zugleich in Repariren von Schießgewehren, im Anfertigen von Fuchs- und anderen Haken erfahren, so machen sie oft viel Geld. Grabschmiedegehülfen, welche ihr Beschlaghandwerkzeug selbst zu stellen haben, erhalten 4 bis 7 Dollars Wochenlohn, ohne Kost und Wohnung. Nach Texas oder nach sonst irgend einem Staate der Union andwandernde Grabschmiede thun wohl, sich schon in Deutschland darauf einzulüben, daß sie den Pferden die Hufeisen auflegen können, ohne daß eine zweite Person den Fuß des Pferdes hält, was nirgends in der Union Gebrauch ist. Der nordamerikanische Grabschmied faßt den Fuß des Pferdes mit der hohlen, linken Hand, drückt mit dem Daumen derselben die Fessel über dem Hufe fest an und legt das Eisen auf.

**Stellern** kann man keine gute Aussicht in Texas eröffnen. **Saferreri** eben so wenig und **Handschuhmachern** dergleichen. **Hutmacher** sollten nur dann nach Texas andwandern, wenn sie hindänglich bemittelt sind, um eine Hutmacherei in Galveston, Houston oder sonst einer Stadt zu etabliren. In Texas werden nur Hüte getragen, eine Hutfabrik existirt dort aber doch nicht.

**Aufschmiede** finden nicht leicht Beschäftigung, da wegen Mangel an Brennereien und Brauereien, keine für diese nöthigen Pfannen, Kessel, Blasen gebraucht wird in den Klüften der Texaner, statt der in Deutschland üblichen Kupfergeschirre fast ausschließlich Blechgeschirre benutzt werden.

**liqueurbereiter**, welche in der Fabrication künstlicher Cognacs, Arracs und Racs erfahren sind und die Herstellung von feinen Liqueuren auf kaltem Wege verstehen, auch die nöthigen Mittel zum eignen Etablissement besitzen, werden im Absatz ihrer Fabricate nicht verlegen sein. **Maurer** finden in den Städten Beschäftigung zu 1½ bis 2 Doll. Tagelohn.

**Mühlensetzer** können als solche auf Beschäftigung rechnen, nöthigenfalls auch als Zimmerleute, die fast immer gesucht sind.

**Müller** müssen darauf rechnen, daß sie bei 10 bis 12 Dollars monatlichen Gehalt mit Kost und Wohnung, auf dem Lande auch Feldarbeit mit zu verrichten haben und dürfen dann auf Unterkommen rechnen.

**Für Posamentierer** ist nur als Posierer von Mobilien auf Beschäftigung zu rechnen; **Borden, Treppen** und dergleichen gehen in Texas nicht.

**Meiner oder Sattler**, die nicht allein größeres Riemengeng, sondern auch feinere Lederarbeiten zu machen verstehen, sind selten um Arbeit verlegen und verdienen als Gehälften von 1½ bis 2 Doll. Tagelohn. Auf Verdienst durch Rähgenmachen können sie nicht rechnen, weil in Texas so gut wie gar keine Rähgen getragen werden.

Man  
sicht auf  
preis  
nung ein  
ner Nied  
geschulte  
Schläche  
machen  
nur schwe  
hen Sta  
tigger Geh  
nung, m  
hat also  
etwa 100  
den, und  
lassen zu  
zu hohen  
ohne Kost  
St  
wenn, wa  
getrost uad  
den. Geh  
aber ihr  
P  
terinnen  
Amerikaner  
drücklich leb  
ger und  
nigen und  
besitzen, vor  
bestehen  
Ran  
suchen, hab  
zu rathen  
hinreichende  
schäft erlich

Eigenümer haben, weil die meisten Sägemühlen in Texas nur einen Mann beschäftigen, der in der Regel der Besitzer ist, als Gehälften wenig Rücksicht auf Beschäftigung, wer aber mit einem Kapital von ungefähr 1000 Achte preis. Cont. landet, welches zum Ankauf einer kleinen Farm und zur Errichtung einer Schneidemühle genügt, wird, wählt er einen günstigen Punkt zu seiner Niederlassung, gute Geschäfte machen, da der Schneidelohn eine Hälfte des geschnittenen Holzes beträgt.

Auf dem Lande schlachtet jeder Farmer sein Vieh selbst, es sollen daher Schlächter sich nur den Städten zuwenden, wo aber auch nicht viel für sie zu machen ist.

Schneider und Schuhmacher finden ebenfalls nur in Städten und auch da nur schwer Beschäftigung, weil Kleider und Fußzeug in Partien aus den östlichen Staaten zu billigen Preisen eingeführt werden.

Schreiner, besonders geschickte Neubeschickter, sind gesucht. Ein tüchtiger Gehälfe erhält 1½ bis 2 Dollars täglichen Lohn, ohne Kost und Wohnung, muß aber selbst seine Hobelbank und das übrige Handwerksgeräth stellen, hat also, da das deutsche Tischlergeräth in Amerika nicht üblich, zu diesem Zwecke etwa 100 Dollars mitzubringen.

Wagner werden auf dem Lande, wie in den Städten leicht Arbeit finden, und haben sie Mittel genug, um Holzvorräthe kaufen und trocken werden lassen zu können, was bis jetzt selten geschieht, so werden sie viel Beschäftigung zu hohen Preisen haben. Gehälften erhalten ungefähr 10 Dollars Wochenlohn, ohne Kost und Wohnung.

Zimmerleute, wenn nur einigermaßen tüchtig in ihrem Gewerbe und wenn, was Bedingung bei jedem Handwerker ist, fleißig und nüchtern, können getrost nach Texas wandern, sie werden Arbeit und guten Verdienst vollaus finden. Gehälften werden mit durchschnittlich 1½ Dollars pro Tag bezahlt, haben aber ihr Handwerkszeug selbst zu halten.

Putzfrauen, Strickerinnen und Näherinnen erhalten als Arbeiterinnen für Putz- und Modewaarenhandlungen einen spärlichen Lohn, weil die Amerikauerinnen nicht als Mägde dienen, sondern lieber selbstständig, wenn auch ärmlich leben wollen, und dadurch die Löhne für Handwerker herabdrücken. Mädchen und Frauen aber, welche Geschicklichkeit und Geschmaack mit einander vereinigen und ein zur Etäblirung eines Putzgeschäftes genügendes, kleines Kapital besitzen, verdienen in der Regel viel Geld. Ordinare, kaufmännische Geschäfte bestehen n. in Galveston, Conston und Indianola; deutsche, auswandernde

Kaufleute, welche eine Stelle an einem texanischen Handels-Comptoir suchen, haben daher nur wenig Chance, solche zu erhalten, weshalb ihnen nicht zu rathen ist, ohne festes Engagement nach Texas zu gehen. Derjenige, der mit hinreichenden Fonds in Texas landet, um dort ein eigenes kaufmännisches Geschäft errichten zu können, thut wohl, zuvor ein Jahr lang, wenn auch als Vo-

lontair, bei einem Geschäftsmanne der vorgenannten Städte zu arbeiten, damit er den Geschäftsgang kennen lerne. Eine große Anzahl diesem Rathe entgegen handelnder Einwanderer hat die nöthige Erfahrung durch schwere Opfer erkaufen müssen. Kleinere Handlungen, Läden, in denen Eisen- und Gewürz-, Eisen- und Galanteriewaaren, Proviant, Spirituosen, Kleidungsstücke, Ackergeräthe und alle andere Bedürfnisse des Landmannes im bunten Durcheinander zu haben sind, und in denen die Produkte des Farmers an Zahlung Statt angenommen werden, findet man überall im Lande, selten aber braucht der Inhaber eines solchen Ladens einen Gehilfen. Sind einwandernde Kaufleute der englischen Sprache mächtig und haben sie ein Kapital von etwa 1000 Thalern in Händen, so werden sie leicht Gelegenheit finden, einen solchen, fast immer sehr einträglichen Allerlei-Laden (variety-store) zu etabliren.

Maler, Bildhauer, Kupfer-, Schauspieler und Künstler überhaupt sollten nicht nach Texas auswandern, obgleich es Einzelnen wohl gelingen kann, dort ihr gutes Brod zu finden.

Kerzte, welche zugleich Apotheker, machen oft in der Küstengegend gute Geschäfte, besonders wenn sie die Marktchreierlei verstehen; der Westen des Staates ist zu gesund, als daß sie dort auf eine gute Ernte Rechnung machen könnten.

Theologen und Philologen oder gar Juristen, welche letztere ihr Rechtsstudium erst von Neuem wieder beginnen müßten, auch Jeder, der in Deutschland zum Heer der Beamteten gehörte, thuen wohl, von Texas fern zu bleiben, wenn sie nicht Willens sind, sich dort einem andern Fache zuzuwenden.

Demjenigen, der sich von einem werthvollen Besitztume, von einer einträglichen Stelle trennen muß, um auszuwandern zu können, überhaupt dem Gebildeten und an gemüthliches deutsches Leben Gewöhnten, dessen Vermögen groß genug ist, daß er selbst bedeutendere Kosten nicht zu scheuen braucht, geben wir den guten Rath, eine Reise nach den Vereinigten Staaten zu machen, sich Land und Leute anzusehen, die Verhältnisse, politische, kirchliche, gesellschaftliche u. s. w. genau zu studiren, und sorgfältig zu prüfen, ob er und seine Familie in der neuen Lage und Umgebung wohl gefallen werden, bevor er seine Stellung in Deutschland aufgibt oder seine ganze Familie aus der Heimath fortführt. Ein vierwöchentlicher Aufenthalt in den Vereinigten Staaten nützt ihn mehr, als das Lesen vieler Bücher über dieselben.

Großsch  
Bäder  
Hiesige  
Regelbe  
Manuel  
Wesiger  
Zimmer  
Möbelf  
Wittiger  
Käpfer  
Farmach  
Gärtner  
Mühlens  
Müller  
Stubein  
Städter  
Blieser  
Stein  
Siller  
Schym  
Säger u  
Schiff  
Sagelma  
Schäfer  
Schger  
Schneid  
Kremp  
Wagner  
Gärtler  
Rd  
Landa  
relm  
S. Pf. St  
Dach  
Oberqua  
38

**Canada.**  
**Arbeitslöhne.**

|  | In Unter-Canada<br>im Februar 1851.<br>Ohne Kost und Wohnung. | In Ober-Canada<br>im März 1851.<br>pro Tag, in Sterling. |
|--|---|--|
| Großschmiede . . . . .                   | 5s. — d.  | 5s. — d.   |
| Bäcker . . . . .                         | 8 —   | —  |
| Meißer . . . . .                         | 8 —   | 4 —  |
| Ziegelbrenner . . . . .                  | 8 6   | 4 —  |
| Mauerleute . . . . .                     | 4 —   | 4 —  |
| Weißgerber . . . . .                     | 3 —   | 4 —  |
| Zimmerleute und Handschreiner . . . . .  | 5 —   | 6 3  |
| Möbelschreiner . . . . .                 | 5 —   | 6 3  |
| Blattler . . . . .                       | 3 —   | 5 —  |
| Nähmaschinen und Bugmachernnen . . . . . | 1 —   | 2 3  |
| Farmarbeiter . . . . .                   | 2 6   | 2 6  |
| Wärter (im Frühjahr) . . . . .           | 4 6   | 3 — im Sommer  |
| Mühlensbauer . . . . .                   | 5 —   | 7 6  |
| Müller . . . . .                         | 4 —   | 5 —  |
| Stubenmaler . . . . .                    | 5 —   | 5 —  |
| Sticker . . . . .                        | 5 —   | 6 3  |
| Metzger und Glaser . . . . .             | 4 6   | 5 —  |
| Steinhauer . . . . .                     | 3 —   | 4 —  |
| Schneider . . . . .                      | 3 6   | —  |
| Schuhmacher . . . . .                    | 8 —   | 6 3  |
| Säger und Sägemüller . . . . .           | 3 —   | 5 —  |
| Schiffszimmerleute . . . . .             | 4 —   | 6 3  |
| Segelmacher . . . . .                    | 4 6   | 6 —  |
| Schäfer . . . . .                        | Keine Arbeit  | Keine Arbeit   |
| Schlichter . . . . .                     | 3 6   | 3 6  |
| Schneider . . . . .                      | 3 —   | 5 —  |
| Stenograph . . . . .                     | 4 —   | 6 3  |
| Wagner . . . . .                         | 4 —   | 6 3  |
| Wärter . . . . .                         | 4 6   | 5 —  |

Adhinnen erhalten in Unter-Canada 1 Pf. St. 7 5 s. per Monat, in Ober-Canada 7 Pf. St. 10 s. 6 d. 10 s. jährlich, bei freier Kost und Wohnung; Metzgermeister 13 s. 6 d. 10 s. per Monat in Unter-Canada, und 7 Pf. St. 10 s. 6 d. 8 Pf. St. jährlich in Ober-Canada bei freier Kost und Wohnung; Buchhalter und Buchdrucker in Unter-Canada 4 Pf. St. 10 s. 15 Pf. St. 17 s. per Monat; in Ober-Canada 46 bis 60 Pf. St. per Jahr, ohne Kost und Wohnung.

1 Pf. St. (Pfund Sterling) = 20 s. = 12 d. = 12 s. = 1 s. (Shilling) = 4 d. = 48 kr. rfn., und 1 d. (pence) = 3 kr. rfn.

beten, damit  
lathe entgegen  
Körper erkant  
wäre, Affen-  
tergerthe und  
zu haben sind,  
erommen wer-  
ber eines sol-  
glichen Spra-  
in Ohuden, so  
einträglichen  
überhaupt soll-  
gelungen kann,  
steigend gute  
Besten des Staa-  
machen können.  
hier ihr Recht-  
der in Deutsch-  
das fern zu blei-  
anzuwenden.

ffthume, von  
ern zu können,  
autsches Leben  
Daf er selbst  
wie den guten  
e machen, sich  
che, kirchliche,  
littig zu prüfen,  
umgebung wohl  
hland aufgiebt  
rt. Ein vier-  
nigt ihn mehr,

### 3. Nach Brasilien.

Wie aus der zur Zeit noch so geringen Bevölkerung dieses Landstriches hervorgeht, sollten vor der Hand nach St. Catharina nur Leute auswandern, welche eins der unentbehrlicheren und in einem neuen Lande wohlangebrachten Handwerke verstehen, und sich mit diesem ihren Unterhalt erwerben, oder solche, die Ackerbau treiben und dabei ihre Arme tüchtig röhren, oder endlich beides, Handwerk und Ackerbau, wie es kommt, mit einander vereinigen wollen. Auf letzteres Auskunftsmitel werden sich alle diejenigen Handwerker mit Vortheil werfen, welche sich auf dem Lande niederlassen wollen oder müssen, da sie nur in den großen Ortschaften darauf rechnen können, unausgesetzt Beschäftigung in ihrem Handwerke zu haben und ganz ausschließlich davon leben zu können, sie werden dabei vieles ersparen, selbst nicht ganz unbeträchtlich gewinnen und besonders für die Sicherheit der Zukunft ihrer Familie sorgen können, wie nicht leicht auf eine andere Weise, da der Grundbesitz, wenn alle Hülfquellen versiegen, doch stets seinen Werth behält und den Eigenthümer vor Noth schützt. Größere, viele Arbeiten und Geräthschaften in Anspruch nehmende Culturen, wie die von Zuckerröhre, Caffee und Mandioca, eignen sich natürlich nicht für solche Wirthschaften, aber ein Stück Land zu Weide für eine oder zwei Kühe und zum eignen Anbau von Gemüse, Kartoffeln, Obstbäumen, Tabak, Baumwolle u. s. w. zum Hausbedarf sollte jeder Handwerker in den kleinen Ortschaften und auf dem Lande zu erwerben suchen, um so mehr, als er auch dabei die Kräfte der kleineren Kinder, ohne sie anzustrengen, nützlich verwenden kann, wie z. B. beim Säen im Garten, Pflücken der Baumwollentapseln, Ricinusamen und Weizen des Tabaks. Nachfolgend ein Verzeichniß der Handwerker und Gewerbetreibenden, welche in St. Catharina schnell und vorthellhaftes Unterommen finden werden, wenn sie, was vorläufig wohl nicht zu erwarten steht, nicht in allzugroßer Zahl, welche ein und dasselbe Handwerk betreiben will, auf demselben Schiffe anlangen.

Bäcker, nur in der Hauptstadt und in zwei oder drei größern Orten und auch da noch nicht in großer Zahl vorhanden, werden vorthellhafte Geschäfte machen, wenn sie die Mittel haben, einige Fässer Mehl anlaufen und sich so nach und nach hinaufarbeiten zu können. In den kleinen Kirchspielen backen sie und da Krämer und Hausfrauen barm und warm Brod, welches meist sehr schlecht ist, und denen ein Bäcker bald das Handwerk legen, so wie sich auch der Consum an Brod und noch mehr an Roscas, einem ringelförmigen, trocknen Gebäck, vermehren würde, wenn man sie besser und regelmäßiger haben könnte. Ganz Unbemittelte würden als Gesellen nur in der Hauptstadt Unter-

kommen  
schaften,  
Millionen  
Bäcker sol  
möglich  
gut bezahlt  
bis 2,000  
3,000 u.  
Begriffen,  
und Neben  
andere Kr  
der Bäck  
auf das K  
ten, da sie  
können.   
Lohnenstien  
Dit  
daher denn  
Zucker und  
und Kosten  
hern der S  
siebeln auf  
riten sein.  
Eig  
wollen, dar  
wenn sie di  
diesen zu v  
brauch von  
höchst wenig  
geschäft wer  
welche ihren  
schlecht fabri  
Meirie sich  
sehr einträgl  
lich ist, niem  
Dre  
zuten Bedie  
einziehen, u  
und Metall  
oft mehr her  
außer weni

Kommen und guten Lohn finden; daselbst, wie auch in andern größeren Ortschaften, dürfte auch die Kuchenbäckeri guten Gewinn abwerfen, da die Brasilianer große Freunde von Süßigkeiten und Confecten sind, und die eigentlichen Bäcker solche dort nicht anfertigen.

Handwerker, als Maurer und Zimmerleute, welche letztere indes wo möglich auch die Bauschlöter verstehen müssen, sind sehr gesucht und werden gut bezahlt, wenn sie fleißig und geschickt. Im Tagelohn verdienen sie 1,500 bis 2,000 Reis nebst Kost, in Acord können sie es bis 2,500 und selbst bis 3,000 R. bringen, müssen dann aber fleißig sehr fleißig sein nach brasilianischen Begriffen, gute Arbeit liefern und ihr Handwerk so verstehen, um genaue Risse und Ueberschläge machen zu können. Zimmerleute können noch besonders, wenn andere Arbeit fehlt, in den vielen Sägemühlen beim Beschlagen und Schnaden der Blöcke auf dauernden Verdienst rechnen; Maurer sollten sich noch besonders auf das Anstrichen und Malen der Häuser mit Leim- und Wasserfarben einrichten, da sie hierbei oft recht anständig und mehr als bei dem Manen verdienen können. Beide Handwerke sind noch sehr häufig vertreten und daher mit die lohnendsten.

Wärrer, finden sich, so viel mir bekannt, nur einige in der Hauptstadt, daher denn auch die ganze Provinz ihren beträchtlichen Bedarf an Käseern zu Zucker und Branntwein von dort beziehen muß, was natürlich viel Umstände und Kosten verursacht; es dürfte daher sowohl mit den schon anständigen Wärrern der Hauptstadt an Ort und Stelle, als auch und noch mehr durch Ansteden auf dem Lande an den Orten größern Bedarfs vorthellhaft zu concurriren sein.

Cigarrenmacher, welche ihr Geschäft ausschließlich treiben können und wollen, dürften nur in sehr geringer Zahl und nur dann gute Geschäfte machen, wenn sie die Mittel besitzen, sich Tabak von Bahia oder Rio kommen zu lassen, diesen zu verarbeiten und außerdem einige Zeit leben zu können. Der Verbrauch von Cigarren ist beträchtlich, und sie werden, da in der Provinz nur höchst wenig Tabak gebaut wird, von Rio und Bahia eingeführt. Als Neben- geschäft wird das Cigarrenmachen jetzt von zwei oder drei Ausländern betrieben, welche ihren Tabak selbst bauen und zu Cigarren verarbeiten, die zwar gewöhnlich schlecht fabricirt sind, aber doch geraucht werden und guten Gewinn lassen. — Mehrte sich mit der Erwoanderung der Tabakbau, so dürfte dies Geschäft ein sehr einträgliches werden, da das Blatt angefeilter Proben nach, ganz vorzüglich ist, niemand aber dasselbe zweckmäßig zu behandeln versteht.

Drechsler. In den größeren Ortschaften würden einige ohne Zweifel guten Verdienst finden, müssen sich aber wo möglich auf jede Art von Arbeit einrichten, um alle in ihr Fach schlagende Gegenstände in Holz, Knochen, Horn und Metall anfertigen und Reparaturen machen zu können, bei welchen letztern oft mehr herauskommt, als bei neuer Arbeit. — Es sind, so viel ich weiß, nur äußerst wenige Drechsler in der Provinz vorhanden.

Fleischer fehlen fast in der Provinz; das Schlachten geschieht in den Schlachthäusern der größten Orte und bei Privatleuten in den kleinern auf dem Lande, und das Fleisch wird dann einfach verkauft. Die Anfertigung von Wurst war früher ganz unbekannt und geschah nahe der Hauptstadt erst vor ein paar Jahren durch einen Deutschen, der damit rasch viel Geld verdiente, dann aber der Beschäftigung seines Durstes mehr obgelegen haben soll, als ihm und seiner Wurst gut war, daher das Geschäft nicht besonders mehr gegangen sein soll. Es ist jedoch falls eines der einträglichsten, nicht bloß in St. Catharina, sondern durch das ganze Land, das auch von Unbemittelten betrieben werden kann. Die Fabrication guter Brat- und Cervelatwurst könnte allein den Verfertiger wohl haben machen, da letztere in Rio mit 1 M.R. pr. Pfd. bezahlt wird und Schweine verhältnismäßig billig zu haben sind, besonders auf dem Hochlande bei Lagos, wo auch die Winterhälfte die Fabrication dieser Wurst vor andern Landstrichen begünstigen würde.

Gerber, wenn sie die Mittel besitzen, sich zu besetzen und einige Zeit leben zu können, werden bei der Billigkeit der Haut und des gerbenden Materials (Baumblätter oder sehr gerbstoffhaltige Rinden) und den hohen Preisen des Lebers treffliche Geschäfte machen, Gesellen in nicht großer Zahl, in den bestehenden Gerbereien Unterkommen und lohnende Arbeit finden, bis sie sich selbst besetzen können. Gewöhnlich ist das Geschäft mit Seiferei verbunden, scheint dann seinen Mann vorzuziehen zu können und Concurrenz ist noch für längere Zeit nicht zu fürchten.

Hutmacher finden sich nur in der Hauptstadt und vielleicht noch an 2 Orten, scheinen sehr gute Geschäfte zu machen, und ihre Zahl dürfte sich noch um ein Duzend vermehren können, ohne zu große Concurrenz. Gesellen werden indes schwerlich gute Unterkommen finden, und wer sich zu etabliren beabsichtigt, sollte gleich Material für sein Geschäft mitbringen, da er es sonst ziemlich theuer aus Rio beziehen müßte.

Klempner finden reichliche Arbeit in den Gebäuden und auf dem Lande, da man Koffer, Kasten, Schränke, Küchengeräthschaften, Badewannen u. s. w. in großer Menge aus Blech verfertigt, gebraucht. — Wer ferner seine Blech-, Lampen-, und lackirte Arbeit zu liefern versteht, würde bestimmt ein sehr gutes Geschäft in der Hauptstadt machen, müßte sich aber alles Nöthige zu seiner Fabrication mitbringen, was auch dem gewöhnlichen Klempner anzuordnen ist, da ihm das Selbstbesetzen mehr eintragen wird, als die Arbeit bei einem Andern, und er mit Wenig beginnen kann.

Kupferschmiede fehlen noch ganz und gar in der Provinz, obgleich der Bedarf an Geräthen für die Zucker- und Branntweinfabrication täglich steigt, und man sehr Reparaturen vom Grobschmied nothdürftig zusammenstellen oder in Rio de Janeiro machen lassen muß. Ich bin daher auf das Bestimmteste überzeugt, daß ein Kupferschmied, der einige Mittel mitbrächte, in der Hauptstadt vortreffliche Geschäfte machen würde. Neben seinem vollständigen Handwerkszeuge, den Blasbalg eingeschlossen, sollte er noch eine Portion Kupfer zur An-

fertige  
neiro  
eine  
thelha  
Nöthig  
wandel  
Gambu  
billig  
Koume  
Dumpe  
rechnen  
Das  
Jantra  
arbeit  
und zu  
für Me  
Egr. 5  
von St  
und die  
lich und  
noch ni  
aber au  
ren, wo  
Im Un  
Wählen  
den, da  
Geschäf  
Nöthig  
Nöthig  
igen W  
der das  
wändern  
Wert  
eine Ein  
zen aus  
Brennig  
Dreinge  
Drittel  
Der un  
der die  
leben,

fertigung von Blasen und Kesseln mitbringen, welches er sonst von Rio de Janeiro beziehen müßte; es kostet pr. 100 Pfd. 12 R. R. Eingangszoll. Auch eine Anzahl dieser Kessel von 80 bis 150 preuß. Quart Inhalt dürfte er vortheilhaft absetzen können, besonders, indem er hier im Lande an die Böden weite Röhren mit Hähnen nietet, um diese Kessel dadurch in Zuckerwerkskessel zu verwandeln; ferner sollte er sich vor der Abreise mit einem Kupferhammer nahe Hamburg in Verbindung setzen, um von einem solchen größere Kessel u. s. w. billig beziehen, und sich so arrangiren, später einen oder mehrere Geschäfte nachkommen lassen zu können. Verstände ein solcher zugleich Gelbgießerei und Pumpenarbeit, so würde er meiner Ansicht nach auf das Bestimmteste darauf, in St. Catharina ein sehr einträgliches Geschäft zu etabliren. — Das Fund Kupfer in einfachen Kesseln kostet dort 800—900 R., in Rio de Janeiro 750—800 R., wogegen am letztern Orte gewöhnliche Kupferschmelzarbeit ganz ohne oder mit sehr wenig harter Abhängung 900—1,400 Reich, bessere und zusammengelegtere mit harter Abhängung 1,200—1,400 Reich kostet und man für Messing in Hähnen 1,100—1,500 R. bezahlt (100 Reich zur Zeit etwa 2 Sgr. 5—6 Pf.; 1 Alkreis = 24—25 Sgr. 8 Pf.)

Müller, welche nicht zugleich den Mühlenbau verstehen, werden zur Zeit von St. Catharina weghleiben müssen. Mühlenbauer sind daselbst wie in vielen andern Provinzen noch selten, und dürfen erwarten, sehr gute Geschäfte zu machen, wenn sie ihre Kunst gründlich und in verschiedenen Richtungen anzuküben verstehen. Mahlmühlen hat man noch nicht viele und nur sehr einfache zum Mahlen des Weiz; sie wärdren sich aber auf dem weizenbauenden Hochlande von Lagos vermuthlich trefflich rentiren, wo man die Arrode (32 Pfd.) Mehl mit 4 R. R. durchschnittlich bezahlt. Im Unterlande sind es besonders Säge-, Zucker- und Malzmühlen, welche den Mühlenbau beschäftigen und noch Mehreren reichliche Nahrung gewähren würden, da Jener Anzahl sich beständig mehrt. Um einen recht ausgedehnten Geschäftskreis zu erlangen und Leute beschäftigen zu können, sind indessen gründlichere Kenntnisse der verschiedenen Zweige des Mühlen- und Wasserbaues, das Nothwendige eingeschlossen, der Construction der verbesserten Halb- und unterschlächtigen Mädel mit den passendsten Orimen, der Wind- und Sägemühlen u. s. w., der dahin einschlagenden Zimmererei erforderlich, und ein nach Umständen auszuwählender Mühlenbauer sollte daher nicht verkümmern, sich ein neues, gutes Werk über Mühlenbau mitzubringen; auch sein vollständiges Handwerkszeug, eine Einrichtung zum genauen Abmessen der 1—2 Fuß hohen Zuckerquetschwalzen aus dem härtesten Holze eingeschlossen, sollte er mit sich führen. — Die Vereinigung mit einem tüchtigen Schmiede, der die nöthigen Eisen, Stahl und Bronzearbeiten anzu fertigen versteht, würde ohne Zweifel beiden Theilen zum Vortheile gereichen, da es sonst oft schwer halten wird, diese passend und an Ort und Stelle zu erhalten. — Ich bin überzeugt, daß ein Mühlenbauer, welcher die oben angegebenen Kenntnisse und einige Mittel besitzt, um davon zu leben, bis er das Land etwas kennen gelernt hat und selbst bekannt geworden



ist, sich in St. Catharina bald eine sehr behagliche Stellung erwerben, und selbst in einigen Jahren nicht unbeträchtlich Vermögen sammeln kann, wenn er sich darnach einzurichten versteht.

**Sattler**, wenn sie die Mittel besitzen, sich selbst besorgen zu können, werden in der Hauptstadt und den größeren Ortschaften noch gute und um so bessere Geschäfte machen, wenn sie neben der Sattlerei noch Gerberei betreiben; Gesellen dürften nur in kleiner Anzahl aber zu gutem Lohne Unterkommen finden, da nur einige größere verartige Geschäfte bestehen.

**Schlosser** haben als solche nur sehr wenig Arbeit und beschäftigen sich besser mit feiner Schmiedearbeit, Gewehrreparaturen u. dgl., wobei sie sich bequem ernähren können. Verstehen sie Drehen in Metall, Verarbeitung des Kupfers, Gießen von Messing u. s. w., also Maschinen- und Zeugschmiedearbeit, so werden sie in der Hauptstadt und in noch einigen größern Orten beträchtlich verdienen können; auch Arbeiten in Schwarzblech, Pferde, Thüren, wasserdichte Kasten u. s. w. werden immer mehr gesucht, je mehr sich die Industrie, zumal die Zuckerfabrikation, entwickelt, und man bezahlt das Pfund Schwarzblecharbeit durchschnittlich mit 600 R.

**Schmiede** können noch in ziemlichlicher Anzahl Unterkommen und Erwerb finden, müssen aber auf dem Lande Ackerbau nebenbei treiben, und können sich im A. Strigen das zur Nächstschnur nehmen, was eben bei Erwähnung der Schlosser angeführt wurde. Ihre Hauptbeschäftigung ist Anfertigung und Reparatur von großen Messern, Axten, Fällse, Hacken u. dgl. — Schlosser und Schmiede müssen sich übrigens neben dem andern Werkzeuge, ihren Blasbalg oder, wegen besserer Verpackung, das gesammte Material dazu mitbringen (die Bretter zu Deckel und Boden, vielleicht ausgenommen), da sie oft Schwierigkeiten haben werden, einen Blasbalg schnell anzuschaffen.

**Schneider und Schuhmacher**, welche gute Arbeit liefern, fehlen zwar nicht in der Hauptstadt, wo sie sich alle sehr gut stehen, aber noch an vielen Orten im Lande fast gänzlich und finden reichlich Beschäftigung, wenn sie so viel mitbringen oder sich erwerben, um sich selbst besorgen zu können; diese beiden Handwerke nähren hier ihren Mann immer sehr behaglich, wenn er auf den Dienst paßt, und besonders seine hurtigen Geschäfte in Schranken hält, was leider nicht immer der Fall ist. In der Hauptstadt würde ein Schuhmacher, der das berühmte Schuhwerk, welches allgemein getragen wird, elegant und dauerhafter, als hier gewöhnlich, anfertigte, ohne Zweifel treffliche Geschäfte machen, müßte aber einige Mittel mitbringen.

**Seifenkieder und Lichtstcher** sind noch nicht in der Provinz vorhanden. Einer oder zwei derselben in der Hauptstadt und der Stadt Laguna könnten vermuthlich ein erträgliches Geschäft begründen, müssen aber einige Mittel mitbringen und die Fabrikation der gelben, billigen Parz-Falgelste verstehen. — Wasche wäre sehr billig zu haben seyn, Kalk ist indeß ziemlich theuer und fast nur Waischalk.

**Stellmacher oder Wagner** fehlen, so viel mir bekannt, zur Zeit noch

gänzlich;  
 Kolonien  
 eine große  
 Arbeit in  
 O. N.  
 Hauptstadt  
 schränkt  
 Nordamer  
 Provinz  
 Unterkommen  
 in  
 langliche  
 seine fast  
 gebräuchl  
 1000 beza  
 turen und  
 in letzter  
 finden, so  
 besser in  
 welche sol  
 aber nicht  
 dieses, mi  
 daher es  
 je schneller  
 Thalle bei  
 sind die  
 wo; an  
 daß man  
 unher su  
 thun zu  
 im vorig  
 finden, n  
 ten; und  
 auf das  
 und befr  
 besorgt  
 erwerben  
 die neu  
 der Land  
 ungen zu  
 überall  
 ligen B

gänglich; einige wenige dürfen in der Hauptstadt und in den größern deutschen Kolonien Unterkommen und zeitweilige, eintägliche Beschäftigung finden können, eine größere Zahl aber kein Brod finden, oder sich mit Ackerbau und anderer Arbeit in Holz ernähren müssen. Die Tischler finden fortwährend Arbeit und guten Verdienst, sowohl in der Hauptstadt, wie auf dem Lande, auf welchem letzteren ihre Zahl noch sehr beschränkt ist. Möbeln, besonders Stühle, werden noch in großer Menge von Nordamerika eingeführt, daher das Tischlerhandwerk noch nicht genügend in der Provinz vertreten zu sein und eine größere Anzahl von Tischlern hier noch Unterkommen finden zu können scheint. Die Ziegelbrenner und Streicher haben sehr gute Ausichten, wenn sie hinlängliche Mittel besitzen, ein eigenes Geschäft einzurichten, da Ziegel und Dachsteine fast überall sehr theuer und noch dazu meist überaus schlecht sind. Die gebräuchlichsten Ziegel sind Dachpfannen, welche man mit 30—40 Mk Preis per 1000 bezahlt; sie beschweren das Dach außerordentlich, erfordern viele Reparaturen und würden leicht durch die Stürme zu verdrängen seyn, welche ohne hin leichter darzustellen und zu brennen sind. — Ziegelarbeiter ohne Mittel finden sofort ein Unterkommen und beträchtlichen Verdienst in Tagelohn oder besser in Accord, theils schon in bestehenden Ziegelöfen, theils bei Personen, welche solche schon längst gern errichtet hätten, aus Mangel geeigneter Arbeiter aber nicht dazu gelangen konnten, unter welchen letzteren ich selbst, Schwelger dieses, mich befinde. Die zunächst einwandernden Arbeiter dieser Klasse dürfen daher bestimmt auf sofortige Beschäftigung und um so höhern Lohn rechnen, je schneller sie arbeiten und je besser sie das ganze Fach verstehen, da selbste Theile bei Accordarbeit am besten ihren Vortheil finden.

Für die Auswanderer der ersten Klasse, der Unbemittelten, sind die Ausichten in St. Catharina scheinlich so gut, als irgendwo; an Arbeit ist kein Mangel, desto mehr aber an Arbeitern, so daß man oft die größte Mühe hat, sie sich zu verschaffen, sie weit umher suchen und theuer bezahlen muß; um dringende Arbeiten abzu thun zu können; dieser Mangel steigt in dem Maß, als sich, wie im vorigen Jahre, unternehmende und wohlhabende Deutsche einfinden, welche Arbeiter bedürfen, um ihre Wirthschaften einzurichten und fortzuführen. Ich kann daher Einwanderer dieser Klasse auf das Bestimmteste versichern, daß sie sofort alle Unterkommen und befriedigenden Lohn finden werden, und um ihre Zukunft nicht besorgt zu sein brauchen. In ein paar Jahren können sie so viel erwerben und zurücklegen, um ihren eignen Herd zu gründen, und die neu angelegten Kolonien, so wie der erwachte Speculationsgeist der Landbesitzer, welche jetzt angefangen haben, ihre großen Besitzungen zu veräußern, geben ihnen die vollkommenste Sicherheit; überall keine, ihren Umständen angemessene Landstücke zu den billigsten Preisen zu erwerben, da die Concurrnz, so wie der jetzige

geringe Werth des Landes, eine Ueberschätzung noch auf lange Zeit hinaus verhindern werden. Die Löhne, welche man jetzt zahlt, sind nach dem Alter, der Gewandtheit u. s. w. der Arbeiter natürlich sehr verschieden und betragen für den Monat von 6—8,000 R. (5—6½ Rthlr.) für einen kräftigen, bis zu 12—24,000 R. (10 bis 12 Rthlr.) für erwachsene Arbeiter, mit der Kost, täglich 2mal Fleisch und Morgens und Abends Kaffee vom Tische der Herrschaft; im Tagelohn von 400, 500, 620, 800 und 1,000 R. ebenfalls mit Kost, wie oben erwähnt. Die neuen Anbömmlinge können aber nicht erwarten, die letztgenannten, hohen Löhne zu erhalten, welche sie erst erlangen, wenn sie sich in die neuen Arbeiten und Verhältnisse hineingearbeitet haben; in den ersten Monaten dürfen sie selten auf mehr als 8,000 R. per Monat nebst Kost Anspruch machen. — Mägde für Arbeit in Haus- und etwa Milch-wirtschaft sind auf dem Lande und in den Städten eben so sehr gesucht als männliche Arbeiter, und herrscht an ihnen, da sie, wenn sie einigermaßen hübsch sind und sich ordentlich aufführen, meist schnell sich verheirathen und zu Frauen durchschnittlich lieber als die Eingeborenen genommen werden, überaus großer oder gänzlich-er Mangel; sie erhalten 6—10,000 R. monatlich. Verheirathete dieser Classe, wenn sie noch rüstig sind und arbeitsfähig oder erwachsene Kinder mitbringen, können ebenfalls rasch unterkommen und werden, wenn sie sonst verträglich und arbeitsam sind, sehr gern angenommen, müssen sich aber dann gewöhnlich auf einige Zeit verbindlich machen, da der Arbeitgeber auf dem Lande meist ein besonderes Häuschen ihnen erbauen oder einräumen, und auch sonst noch einige Anstalten für sie treffen muß, was zwar rasch geschehen kann, aber immer Kosten verursacht. Frauen und Mädchen finden dann in der Küche, Milchwirtschaft und im Garten Beschäftigung, und können durch Nähereten an den Sonntagen hie und da noch einen Nebenverdienst machen. Zählt eine solche Familie zwei oder drei arbeitsfähige Männer und eben so viel Frauenzimmer, so kann sie schon nach 1½—2 Jahren so weit sein, sich selbst niederzulassen und sehr behaglich einzurichten. Schwieriger ist das Unterkommen ganz unbedeutender Familien, wenn sie viele kleine Kinder mit sich führen, welche nur zehren, Wartung und Pflege und hiermit fast die ganze Zeit der Mütter beanspruchen; geradezu in Glend zu fallen oder gar zu verkommen dürfen sie zwar nicht besorgen, da sie auch bei den ärmern Kolonisten Unterkunft und Arbeit finden, aber der Lohn wird natürlich nur gering sein und wenig davon übrig bleiben, bis die Kinder anfangen können, die Eltern zu unterstützen und somit der Verdienst sich mehrt.

kein ein-  
stens 50  
Land ne  
18 Mon  
wandere  
gung die  
tes erste  
anlangen  
nächste  
vielen  
daß sie  
Lage de  
alle über  
für ihr  
nur arbe  
Numerk  
und wie  
ist. Die  
lichsten  
beiten, r  
durch m  
ehen gel  
Statten  
doch zu  
und ungr  
nicht sel  
sich das  
finden a  
und man  
kommen  
lob anfa  
kein Gen  
hätte,  
und nich  
„Sie de  
ten?!  
ben geb  
Pragis  
D

\*) Es  
son

In meinem Werkchen, Seite 81, \*) habe ich erwähnt, daß kein einzelner Mensch nach Südbrasilien ziehen solle, ohne mindestens 50 Rthlr., kein Familienvater, ohne 150 Rthlr. noch mit and Land nehmen zu können; wie sich aber die Verhältnisse seit etwa 18 Monaten geändert haben ant fortfahren, zu Gunsten der Auswanderer sich zu bessern, glaube ich, nach gewissenhafter Ueberlegung diesen Ausdruck haben zurücknehmen und durch Obenerwähntes ersetzen zu können, vorausgesetzt, daß die Zahl der auf einmal anlangenden ganz Unbemittelten nicht gar zu groß, was für die nächste Zeit wohl nicht leicht zu besorgen ist. Nur für die mit vielen kleinen Kindern gesegneten Familien möchte ich wünschen, daß sie noch etwas Geld mit and Land nehmen, um die ersten Tage davon zu leben und nicht gleich in Schulden zu kommen; für alle übrigen, auch wenn sie mit leerer Tasche ankommen, bin ich für ihr Fortkommen und Gedeihen durchaus unbesorgt, wofern sie nur arbeiten wollen und den schon in meinem Werkchen, Seite 68 Numerkz., ertheilten Rath befolgen, sofort Arbeit zu nehmen, wo und wie sich findet, und wenn auch der Lohn anfangs nur gering ist. Die neuen Ankömmlinge kommen öfter oft mit den abenteuerlichsten Ideen ans Land, und wollen nicht unter einem Lohne arbeiten, welchen man nur den besten, das Land und seine Weise durch und durch kennenden Arbeitern zahlt; über dem Herumsuchen geben sie die paar Thaler aus, die ihnen noch sehr hätten zu Statton kommen können, und wenn sie endlich die Noth zwingt, doch zuerst zu geringem Lohne zu arbeiten, so sind sie unzufrieden und unzufrieden mit Gott und der ganzen Welt und stecken auch nicht selten Verständige mit ihren Lamentationen an. Zwar giebt sich das meist halb, die Leute nehmen die Dinge wie sie sind, und finden allmählich, daß die Verhältnisse doch nicht so schlecht sind, und man mit Fleiß und Ausdauer bald auf einen grünen Zweig kommen kann; aber mit manchen Subjekten dieser Art, die Gottlob ansangen, sich seltener einzufinden denn früher, ist in der That kein Fertigwerden und die Lebensarten: „wenn ich das gewußt hätte“, d. h. daß man auch in Brasilien ordentlich arbeiten muß und nicht im Schlafe Geld zusammenschartt, oder gar das brutale: „Sie denken wohl, wir wollen hier Sklaven für andere Leute spielen? Land wollen wir haben, und der Kaiser muß uns zu leben geben, bis wir selbst etwas haben“, — kann ich aus eigener Praxis bestätigen.

Die unabhängigste Klasse einwandernder Ackerbauer ist die

\*) Südbrasilien in seinen Beziehungen zur deutschen Auswanderung und Kolonisation.

zweite, diejenige der etwas Bemittelten, welche zunächst nur auf ihre eignen kräftigen Arme rechnet, und sie wird sich vermuthlich am meisten befriedigt finden; da sie den Werth des Geldes kennend und wissend, wie schwierig es zu erwerben ist, das Ihrige zu Rathe hält und sich nicht leicht so überspannten Hoffnungen hingibt, wie die beiden andern Klassen. Die verschiedenen Colonien, so wie der erwachte Speculationsgeist der Brasilianer, und der Zufluß wohlhabender Deutschen, welche größere Landstrecken erworben haben und zer schlagen, geben den Auswanderern dieser Klasse die vollständige Sicherheit, schnell größere und kleinere Landstrecken, zu verschiedenen Preisen und in mehr oder weniger langen Zahlungssterminen erwerben zu können; haben sie dann nur das erste schwere Jahr hinter sich, so können sie wohlgemuth in die Zukunft blicken. Mit 250—300,000 Reis läßt sich schon ein Anfang machen, aber er ist freilich klein und mit mancher Mühe und Sorge verbunden; die Anzahlung auf das Land und die Kosten der Lebensmittel für die erste Ernte, so wie des Fleisches noch für längere Zeit, nehmen fast den ganzen Betrag in Anspruch; so daß in die Anschaffung von Vieh erst später gedacht werden kann, um so mehr, als für das Rindvieh meist erst die Weide angelegt werden muß, worüber, da fast alles Land nicht bewaldet ist, 7—9 Monate vergehen können. Die Kolonisten, welche nur die angegebene geringe Summe besitzen, müssen sich vorerst auf den Bau gewöhnlicher Feldfrüchte, Kartoffeln, Mais, Bohnen u. beschränken; zur Zuckercultur, welche Anschaffung des Quecksilbers, der Kessel u. s. w. erfordert, können sie erst übergehen, wenn sie einige Hundert Milreis erworben haben; Tabaks- und Baumwollenbau aber, die zum Theil sehr lohnend sind, können sie schon früher beginnen, und besonders ersterer gibt reichlichen Gewinn für den, welcher ihn gehörig zu bauen und zu behandeln versteht. Haben sie mehr Mittel zur Verfügung, so können sie schon früher zum Zuckerbau übergehen, welcher zur Zeit die lohnendste Cultur in Sta. Catharina sein möchte.

## 2. Wie soll man auswandern?

Hat der Auswanderungslustige nach reiflicher Ueberlegung gefunden, daß Amerika seinen Verhältnissen, nach der hier gegebenen Schilderung, vollkommen zusage; ist er fest entschlossen, die Heimath zu verlassen, und einen neuen Wirkungskreis jenseits des Ozeans aufzusuchen, und ist er sich genau bewußt geworden, daß er von nun an zunächst auf weiter nichts als sich selbst sehe, und also lediglich auf seinen Muth, seine Klugheit, Arbeitsliebe

und Baarschaft zu rechnen habe, so schreite er dennoch nicht geradezu zur Auswanderung, sondern gehe mit aller möglichsten Vorsicht zu Werke. Es sind hinsichtlich der Abreise, der Ueberfahrt, der Ankunft und ersten Niederlassung, große Vorkehrungen nöthig, ohne deren Berücksichtigung der ganze Zweck des Unternehmens scheitern würde. — Die Ueberfahrt bietet jetzt allerdings die Bedenklichkeiten und Gefahren nicht mehr dar, wie früher, auch ist durch die Bewollkommnung der Schifffahrt, besonders seit Einführung der Dampfschiffe, die Reise sehr abgekürzt worden; indessen dürfen deutsche Auswanderer, wenn sie nicht vermögend genug sind, um sich der Dampfschiffe bedienen zu können, doch selten darauf rechnen, unter sechs Wochen das Land ihrer Wünsche zu erreichen. — Der Vorbereitungen sind so mancher; viele Geschäfte noch zu ordnen; Gelder einzuziehen, und was dergleichen Sachen mehr sind. — Verfolgen wir die einzelnen Fragen, die sich jeder Auswanderungslustige stellen wird: Was mitnehmen; — wo einschiffen; — nach welchem Orte; — was kosten die verschiedenen Wege; — welche Jahreszeit ist die beste; — wie haben wir uns auf der See, wie bei unserer Ankunft in Amerika zu verhalten? — alles Fragen, die sich unwillkürlich aufdrängen, und deren Berücksichtigung hier wohl erwartet werden darf.

**A. Was mitnehmen?**  
Die erste obiger Fragen, als die wichtigste, da sie nur mit großem Geldeaufwande nachgeholt werden könnte, möge der Auswanderer wohl beherzigen: man lasse, wenn man geht, nichts zu, d. h. was uns in Deutschland theuer ist; man nehme Alles mit; denn nichts ist in Amerika von mehr Werth, als eine fleißige Hand; selbst die einer alten Frau oder eines achtjährigen Kindes. Zwar vermehrt die Zahl der Reisenden die Kosten, indess ist: her etwas mehr bezahlt und alle Lieben gleich mitgenommen, als solche später mit noch größeren Kosten nachkommen zu lassen. — Geld oder Gelbeswerth lasse man besonders, wenn man nur ein kleines Vermögen in die neue Heimath hinüberbringt, nicht zurück, sondern verschlebe die Abreise lieber ein bis zwei Jahre, um seine Geschäfte zu reguliren, ehe man deren Betreibung einräumt, und sollte es ein Advolat sein, überläßt; immer besser, als nachher vergeblich nach dem Setzen schreiben zu müssen. Den größten Theil des Geldes deponirt man, wenn man viel mitzunehmen hat, am zweckmäßigsten in den Haupt- oder Handelsplätzen der Heimath; oder in Hamburg, Bremen, Rotterdam, Antwerpen, je nachdem man einen dieser Orte zum Abfahrtsplatze wählt, bei einem solchen Handels Hause und nehme Wechsel darüber auf Handelshäuser an dem

Landungsplaz Amerika's. Die Wechsel müssen „Nach Sicht“ (a vista) d. h. daß der Betrag sofort (spätestens 3 Tage) nach Vorzeigung des Wechsels ausgezahlt wird, der bei kurzer Sicht mit den eingeschalteten Worten „without grace“ ausgestellt seyn. Alle Wechsel haben nämlich in Amerika drei Fristtage (Respitstage), die nach dem bestehenden Gebrauche stets benützt werden. Der Einwanderer ist daher oft gezwungen, länger zu warten, als ihm lieb ist, oder muß sich einen ungewöhnlich hohen Abzug (Diskonto) gefallen lassen. Der Vorsicht wegen thut man wohl, was Fleischmann sehr richtig bemerkt, einen Wechselbrief in Duplikat (set of exchange) oder vielmehr in dreifacher Ausstellung sich geben zu lassen. Geht nämlich der Originalwechsel durch irgend einen Unfall verloren, so hat der rechtmäßige Eigentümer immer Wittklugkeiten und Zeitverlust bis zur Erlangung seines Geldes, welche durch jenes Verfahren vermieden werden. Den Wechsel Nr. 1 mag der Einwanderer selbst verwahren, Nr. 2 seiner Frau, Nr. 3 einem vertrauten Freunde in seiner Heimath oder sonst dem Schiffskapitain bis zur Landung in Verwahrung geben. Die Summe wird bei Präsentirung einer dieser Nummern bezahlt; gehen zwei verloren, so gilt noch immer der dritte als Originalwechsel. Bei der Einlösung versteht es sich von selbst, daß der Auswanderer sich in Person zum Bankier begiebt und nicht einen Dritten absendet. Hat man nur ein paar hundert Thaler, so verwechselt man spanische (Säulenthaler) und amerikanische ganze und halbe Dollars, französische Fünf- und Zwanzig-Frankenstücke oder amerikanisches Gold ein. 16 Fünf-frankenthaler machen 15 Dollars amerikanischen Geldes. Die spanische Dublone nehme man nicht für 16 amerikanischen Dollars, da sie in New-York, Philadelphia u. s. w. nur 15 Doll., höchstens 15 Doll. 60 Cents gilt, und den englischen Sovereign nicht für 5 Dollars, da er nur drüben für 4 Doll. 80 — höchstens 85 Cents angenommen wird. Deutsche Goldmünzen mitzunehmen ist nicht rathsam, obgleich in Amerika ihr Werth bestimmt ist, weil sie nicht gern genommen werden und der Goldwechsler trotz des festgesetzten Preises seine hübschen Procente nimmt. Wer sich in Hamburg oder Bremen einschiffet, wende sich auch in dieser Sache an das Nachweilungs-Bureau für Auswanderer. Die bei ihm Angestellten sind freundliche und gefällige Leute, und erteilen die beste Auskunft. Bemerken wollen wir hier nur, daß in Hamburg die Herren Knorr und Holtermann für die Auswanderer, die von ihnen befördert werden, die Anschaffung der in Amerika gangbaren Geldsorten, ohne Provisionsvergütung übernehmen. Dasselbe thun die Herren Streckler, Klein und Stöck in Antwerpen. — Viele schwere, bedeutenden Raum einnehmende Sachen

nehmen  
feinen  
sind  
Auch  
er  
Schnit  
so bill  
drüber  
tes de  
nomm  
aber  
anderr  
so ist  
so viel  
Vor  
man

die ge  
über  
seit  
haben  
und

deride  
für die  
deut  
jeder

res et  
fahren  
fährt  
Wesst  
besond  
der

mer  
vorh  
etlich  
fügte

nach Sicht" (a  
ge) nach Vor-  
er Sicht mit  
lt seyn. Alle  
Respite), die  
en. Der Ein-  
als ihm lieb  
(Diskonto) ge-  
was Fleisch-  
plikat (set of  
sich geben zu  
hend einen Ju-  
immer Weltläu-  
Geldes, welche  
schel Nr. 1 mag  
u, Nr. 3 einem  
em Schiffslapi-  
summe wird bei  
n zwei verloren,  
Bei der Ein-  
erer sich in Ver-  
absendet. Hat  
man spanische  
e Dollars, fran-  
ziskanisches Gold  
erikanisches Gel-  
für 16 amerika-  
u. s. w. nur 15  
englischen Sou-  
für 4 Doll. 80 —  
Goldmünzen mit-  
Werth bestimmt  
Goldwechsler trotz  
nimmt. Wer sich  
auch in dieser  
Auswanderer. Die  
ute, und ertheilen  
r, daß in Ham-  
e die Auswan-  
ung der in Ame-  
tung übernehmen.  
Stück in Ant-  
nehmende Sachen

nehme besonders der Auswanderer, welcher noch nicht weiß, wo er seinen Wohnsitz aufschlägt, nicht mit; sie kosten viel Transport; sind ihm unterwegs lästig und am Aufsehlungsplatze oft unangenehm. Auch mit vielen Kleidern, wie früher gerathen wurde, versehen er sich nicht, denn seine Kleider haben nicht den amerikanischen Schnitt und missfallen ihm gar bald. Baumwollene Zeuge sind so billig, wie in Deutschland. Feines Tuch mitzunehmen und sich dräben daraus Kleider machen zu lassen, ist vortheilhaft; auch gutes berbes und feines Schuhwerk so wie Strümpfe sollten mitgenommen werden. Mit Handelsartikeln versehen er sich aber nicht, denn wenn auch an Taschenuhren, Sinnen, Tuch und andern Artikeln oft hundert und mehr Prozent zu verdienen sind, so ist es doch immer besser, haare Geld zu haben, man kauft denn so viel beßter, daß man den Verkauf nicht zu beschleunigen braucht. Vor Allem aber Geld und abermals Geld; für Geld kann man in Amerika Tensel tanzen lassen.

**W. Wo einschiffen? Nach welchem Orte? Was kosten die verschiedenen Wege?**

Für norddeutsche Auswanderer sind Bremen und Hamburg die geeignetsten Einschiffplätze. Süddeutsche und Schweizer gehen über Havre, Antwerpen oder Rotterdam, obgleich auch für diese seit Eröffnung der Cöln-Bremer-Hamburger-Eisenbahn, Bremen und Hamburg gleich nahe gerückt sind, und mancherlei Annehmlichkeiten bieten.

Bremen und Hamburg bieten den nach Amerika auswandernden Deutschen die größten Vortheile, und diese werden auch für die Zukunft alle mittel- und norddeutschen und viele süddeutschen Auswanderer veranlassen, Bremen und Hamburg jedem andern Einschiffplätze vorzuziehen.

In Bremen und Hamburg finden sie im Laufe des Jahres eine Menge Seeschiffe nach allen Häfen der Union, die von erfahrenen Kapitänen geführt werden und besonders zur Passagierfahrt eingerichtet sind. Die Preise sind hier, mit Einschluß der Verköstigung, äußerst billig, und die Auswanderer genießen hier den besondern Schutz der Regierung, wie solches oben, für das Wohl der Auswanderer erlassenen, verschiedenen Verordnungen beizubringen.

**a. Bremen.**

Durch die obrigkeitlichen Verordnungen empfiehlt die Bremer Regierung den Auswanderern wiederholt: sich zu ihrer vorhabenden Reise der Vermittlung der dortigen berechtigten Schiffsmäkler zu bedienen, um nicht durch unbesugte Zwischenhändler, denen jede Annahme von Passagieren be-



ernster Strafe unterlagt ist, beeinträchtigt zu werden. — Folgende Bedingungen und Erläuterungen werden den Auswanderern in Betreff ihrer Ueberfahrt nach Amerika genügende Auskunft geben:

1) Die Tüchtigkeit der Passagierschiffe wird vor dem Antritte jeder Reise von Sachverständigen untersucht, und einer Kommission des bairischen Senats, als der wegen der hier ankommenden Auswanderer mit der obrigkeitlichen Leitung und Aufsicht beauftragten Behörde nachgewiesen.

2) Nächstste, gesunde und haltbare Lebensmittel werden den Passagieren für die Dauer der Reise, vom Tage ihrer Ankunft am Seeschiffe bis zu ihrem Abgange vom Bord desselben, geliefert; nämlich tägliche bei hinreichendem Schiffsbrot und reinem Trinkwasser, (welches letztere während der Reise öfters mehrmals wechselt).

Morgens: Kaffee nebst Brod und Butter, von letzterer wöchentlich  $\frac{1}{4}$  — 1 Pfd. später am Vormittage erhält jeder erwachsene Mann ein Glas Branntwein.

Mittags:  $\frac{1}{4}$  Pfund gefäshenes Rindfleisch, oder  $\frac{1}{2}$  Pfund gefäshenes Schweinefleisch, oder  $\frac{1}{4}$  —  $\frac{1}{3}$  Pfund geräucherten Speck; und dabei in reichlichen Portionen abwechselnd grüne, grüne und gelbe Erbsen, Bohnen, Cranzen, Weispissen, Reis, Kartoffeln, saures Kohl &c.

Abends: Thee oder Kaffee, oder auch vom Mittage Uebriggebliebenes.

Der genannten obrigkeitlichen Behörde wird nachgewiesen, daß die Lebensmittel nach der Anzahl der Passagiere eines jeden Schiffes, für 90 Tage berechnet, angeschafft sind. — Kranke erhalten die ihnen dienlichen Speisen und die erforderliche Medizin.

3) Schlafstellen haben die Passagiere im Seeschiffe zu ihrer Aufnahme eingerichtet, doch haben dieselben für Betten oder Matrasen oder Strohsäcke mit Kopskissen und Decken, wie auch für die kleinern Geschirre, Trink-, und Waschräume, selbst Sorge zu tragen.

4) Das Passagegeld wird immer vor der Einschiffung bezahlt und von Auswärtigen bei Anmeldung zur Mitreise der 6te oder 4te Theil als Draufgeld eingesandt. — Das Passagegeld beträgt, für Ueberfahrt und Verpflegung am Bord der Seeschiffe:

**Zwischen der,**

**nach Baltimore, Philadelphia oder New-York: \*)**

für jede Person über 12 Jahre, 6 — 8 Pounds'or oder 30 — 40 Thaler Gold, oder 60 — 80 Gulden rth.

für jedes Kind von 8 — 12 Jahren, 4 — 6 Pounds'or, oder 20 — 30 Thaler Gold, oder 40 — 60 Gulden rth.

für jedes Kind von 4 — 8 Jahren, 3 — 5 Pounds'or, oder 15 — 25 Thaler Gold, oder 30 — 50 Gulden rth.

\*) Diese Ueberfahrtspreise sind natürlich in einem oder dem anderen Jahre verschieden, da sie sich hauptsächlich nach der jedesmaligen vorhandenen Anzahl von Schiffen &c. richten. Das Nähere in dieser Beziehung ist von jedem Agenten sehr leicht einzusehen.

für jedes Kind von 1-4 Jahren, 2-3 Louisdor, oder 10-15 Thaler Gold, oder 20-20 Gulden rfn.  
für jedes Kind bis zu 1 Jahre, 1 Louisdor, oder 5 Thaler Gold, oder 10 Gulden rfn.

**Nach New-Orleans oder Galveston:**

für jede Person über 12 Jahre, 6-10 Louisdor, oder 30-50 Thaler Gold, oder 50-100 Gulden rfn.  
für jedes Kind von 8-12 Jahren, 6-8 Louisdor, oder 30-40 Thaler Gold, oder 60-80 Gulden rfn.  
für jedes Kind von 4-8 Jahren, 4 Louisdor, oder 20 Thaler Gold, oder 40 Gulden rfn.  
für jedes Kind von 1-4 Jahren, 2 1/2-3 Louisdor, oder 12 1/2-15 Thaler Gold, oder 25-30 Gulden rfn.  
für jedes Kind bis zu 1 Jahre, 1 1/2-2 Louisdor, oder 6 1/4-10 Thaler Gold, oder 12 1/2-20 Gulden rfn.

Wollt sich jedoch die Schiffelgenthümer einem gewissen Durchschnittspreis vorbehalten, der sich nach dem Verhältnisse der Anzahl der gleichzeitig anwesenden Passagierschiffe zu der Menge überflüssiger Auswanderer regulirt, und für Baltimore und New-York zwischen 30-45 (zu manchen Zeiten zwischen 25-30) Thaler Gold, oder 70-80 (60-80) Gulden rfn., für New-Orleans aber zwischen 45-65 (zuweilen 35-37 1/2) Thaler Gold, oder 90-110 (70-75) Gulden rfn. zu stellen pflegt, so haben Familien und Gesellschaften, wenn ihre gesammten Uebersahrtsgelder, nach obigen Tarife berechnet, den zur Zeit ihrer Beförderung geltenden Durchschnittspreis nicht erreichen, diesen Durchschnittspreis zu zahlen. Ohne Zahlung des vollen Passagiergeldes kann Keinem die Uebersahrt beschafft werden.

Das Alter der Kinder wird durch Geburtsjahre erwiesen.

**In der Kajüte:**

worin die Passagiere mit dem Kapitan gleiche Beschäftigung theilen, wird gewöhnlich das Doppelte des Auswärtigen Besoldungsgeldes bezahlt. In einzelnen Fällen, namentlich, wenn sich mehrere Personen zur Benutzung der Kajüte vereinigen, findet dabei indessen auch wohl eine Ermäßigung statt. Die Kajütenpassagiere sorgen selbst für Betten und für gewöhnliche Nahrungsmittel, wie Wein u. s. w. Die genannten Uebersahrtspreise sind durch die sämtlichen Owners, Schiffelgenthümer festgesetzt, und bei einer Abweichung derselben, werden diese von sämtlichen Speculanten und Maklern angenommen. Jeder Passagier muß mit einem Passagierausweis versehen seyn. Da nach Philadelphia seltener Schiffsgesellschaften, ihren Auswanderer die dortige Schifffahrt, besser, über Baltimore, oder New-York zu gehen,

als in Bremen auf Schiffsgelgenheit zu warten, da sie von jenen Orten aus in 6-8 Stunden, für ein paar Dollars, nach Philadelphia gelangen können.

Nach New-Orleans fliegen nur im Frühjahre und Herbst Schiffe expedirt zu werden.

5) Das amerikanische Kopfgeld „Commutation Money“ genannt, welches die Kommune am amerikanischen Landungsplatze erhebt, wird in Bremen zugleich mit dem Ueberfahrtsgelde bezahlt, und beträgt z. B. für New-York, Philadelphia, New-Orleans, ohne Altersunterschied, 2 1/2 Dollars (3 Thaler, oder 6 fl.); für Baltimore, mit Ausnahme der Kinder unter fünf Jahren, 1 1/2 Dollars oder 2 Thaler Gold, oder 4 Gulden rth.; nach Galveston (Texas) 1 1/2 Thaler Gold oder 3 fl.

6) Hand- oder Daraufgelber-Zahlungen gewähren den Auswanderern den großen Vortheil, daß sie sich dadurch Plätze auf einem solchen Schiffe zeitig sichern, welches gerade zu der Zeit, die sie zu ihrer Abreise wählten, expedirt wird, und daß sie an dem Tage, der ihnen zur Ankunft in Bremen aufgegeben wurde, sogleich an Bord des Schiffes befördert, oder in Kost genommen werden. — Jeder einzelne Zwischendeckpassagier zahlt als Handgeld 2 Louisd'or; Kajütenpassagiere das Doppelte, Familien hingegen den Dten Theil ihrer vollen Passagiegelde. — Den Auswanderern ist es anzurathen, ihre Handgelde so zeitig als möglich zu zahlen, weil die Schiffsplätze, durch fortwährende Anmeldungen, fast immer schon vor der Expedition eines jeden Schiffes belegt werden, und ihnen daher, ohne solche Vorauszahlungen, zu der ihnen gelegenen Zeit der Abfahrt auf einem erwählten Schiffe, selten Plätze zur Ueberfahrt beschafft werden können.

Bei Einzahlung der Daraufgelber an die resp. Makler geben die Auswanderer zugleich mit auf:

- a) Wann sie sich in Bremen zur Einschiffung einfinden können;
- b) nach welchem amerikanischen Hafen sie zu reisen beabsichtigen;
- c) aus wie vielen Personen über 12 Jahren, und aus wie vielen Kindern bis zu 12 ihre Familie oder Gesellschaft bestehe;
- d) welches Alter ein jedes der Kinder bis zu 12 Jahren hat.

7) Versicherung gegen Seefahrt wie für Passagiegelde und Lebensmittel bei den Bremer Assuranz-Kompagnien, zum Besten der Auswanderer, auf Kosten der Schiffseigner, beschafft.

8) Der Tag der Abfahrt, oder die Zeit der Einschiffung in Bremen, wird den Auswanderern, nach erfolgter Zahlung ihrer Handgelde, immer möglichst prompt und bestimmt aufgegeben, damit sie sich in Bremen alsdann unfehlbar einfinden. — Diejenigen Passagiere aber, welche sich an dem zu ihrer Ankunft in Bremen festgesetzten Tage dort nicht einfinden, so wie auch diejenigen, welche nicht am bestimmten Tage die erforderliche volle Zahlung leisten, sind ihrer gezahlten Handgelde verlustig, weil zu ihren Gunsten die Expedition der Schiffe nicht verzögert werden kann.

Das gewöhnliche Reisegepäck ist frey, insofern die Riffe oder

Riken nicht über 20 Kubikfuß enthalten; — auf dem Boden hat jeder

Dies wären die Hauptbedingungen, mit welchen ein Auswanderungslufter, der über Bremen gehen will, in Deutschland bekannt sein muß. Ueberfahrt verschaffen die meisten der Herren Rheber, vorzüglich aber die Handlungshäuser der Herren Carl Poltranz & Comp., Komptoir: Langestraße Nr. 116., und C. A. Heinke & Comp., sowie die Herren Schiffsmakler Lüdering & Comp.; S. G. Jhon, Boll Nr. 66, F.; J. G. Buschmann, Schlotte Nr. 37, B.; Carl Kraus, Langestraße Nr. 53.; Fr. W. Döcker jun. (C. A. Heinke's Nachfolger), F. S. P. Schröder & Comp., von Buttell und Stiffer, und W. Schradder in Bremen.

Unter den Bremer Rhebern sind die Herren C. Poltranz & Comp. und F. J. Michelhausen & Comp. besonders zu empfehlen; am 1. und 15. eines jeden Monats fertigen sie große geräumige Schiffe nach Baltimore und New-York ab, und expediren halbmöndlich Schiffe nach Quebec und New-Orleans, und zu unbestimmten Zeiten nach Galveston. Die Passagere nach den verschiedenen Plätzen sind mit denen anderer Bremer Häuser gleich. In Beziehung auf die Reise nach den Vereinigten Staaten über Quebec, haben die Bremer Herren einen von ihnen gemeinschaftlich abgesetzten Bevollmächtigten angewiesen, den dazulast antkommenden Passagieren bei ihrer Weiterreise in das Innere der Vereinigten Staaten mit gutem Rath und That unentgeltlich beizustehen.

In Folge der aus Californien eingelaufenen günstigen Berichte hat das Rheberhaus der Herren Seydorn & Comp. vom März 1849 an eine regelmäßige Packetschiffahrt nach San Francisco eingerichtet, und die Preise dorthin in der Kajüte auf 200 Thlr. Gold (400 fl.), im Zwischendeck auf 125 Thlr. Gold (250 fl.) festgestellt.

Das wohlgemeinte, vom Kongreß der Vereinigten Staaten genehmigte Gesetz über die Beförderung von Auswanderern \*)

\*) Der Kongreß hat im Betreff der Beförderung von Auswanderern oder anderen Passagieren in Kaufschiffen am 16. Februar 1847 folgendes Gesetz genehmigt:

1) Wenn der Kapitän eines Schiffs, welches ganz oder theilweise einem Bürger der Vereinigten Staaten oder einem Bürger irgend eines fremden Landes gehört, an irgend einem fremden Orte oder Plage eine größere Anzahl von Passagieren an Bord dieses Schiffs nimmt, als im nachstehenden Verhältniß zu dem von ihnen eingenommenen

nach welchem sich, weil nur weniger Passagiere als bisher, auf die Schiffe aufgenommen werden dürfen, die Ueberfahrtsweise nochwendig höher stellen mußten, veranlaßten mehrere Bremer Häufer, welche die Einfuhrung der Auswanderer vermitteln, die Betroffenen und zu ihrem Gebrauch angebotenen Räume, welches nicht von Bordrücken über anderweitigen (nicht zum persönlichen Bedarf der Passagiere gehörenden) Beschültern angenommen wird - nämlich auf dem unteren Deck (on the lower deck or platform) ein Passagier auf jede zwölf volle Deckoberfläche, wenn das betreffende Fahrzeug während seiner Reise nicht die Tropen zu berühren hat; wenn es aber während der Reise die Tropen berührt, dann ein Passagier auf jede zwanzig volle Deckoberfläche; auf dem Oberdeck aber in allen Fällen, wenn überhaupt nur ein Passagier auf jede zwanzig volle Deckoberfläche mit der Abgabe, die besagten Passagiere nach den Vereinigten Staaten von Amerika zu bringen - aus denen er bei besagten Orten oder Plätzen mit denselben verläßt und dieselben oder einen Theil derselben innerhalb der Gerichtsbarkeit der Vereinigten Staaten verläßt - oder wenn der Capitän eines solchen Fahrzeuges in einem Hafen der Vereinigten Staaten mehr als die oben bestimmte Anzahl von Passagieren an Bord nimmt, um sie nach einem fremden Orte zu bringen: so soll jeder solcher Capitän eines Fahrzeuges schuldig erachtet und nach Ueberführung desselben bei einem Rechts- oder Verwaltungsgericht der Vereinigten Staaten für einen jeden über das oben angegebene Verhältniß an Bord genommenen Passagier mit der Summe von fünfzig Dollars gebüßt und darf er auch mit Gefängniß von höchstens einem Jahre geahndet werden. Alles unter der Klausel, daß diese Abgabe nicht so aufgelegt werden soll, um irgend einem Schiff oder Fahrzeug zu gestatten, mehr als zwei Passagiere auf jede fünf Tonnen des betreffenden Schiffes oder Fahrzeuges zu befördern.

(H. 102) Wenn die Passagiere, die an Bord eines solchen Fahrzeuges aufgenommen und nach oder von den Vereinigten Staaten transportirt sind, die im Artikel 1 bestimmte Zahl bis zur Zahl zwanzig im Ganzen überschritten, so soll das betreffende Fahrzeug den Vereinigten Staaten verfallen und belangt und vertheilt werden, wie es mit verfallenen Eigenthüm unter der Abgabe für Regelung der Einfuhrung von Commodityen geschieht.

(H. 103) Wenn ein solches Fahrzeug mehr als zwei Reihem Schiffsstätten (tiers or berths) hat, oder falls in einem solchen Fahrzeuge der Raum zwischen der Decke und dem Deck oder Plattform darunter nicht mindestens sechs Fuß beträgt, und die Schiffsstätten nicht gescompartirt sind, oder falls die Höhe dieser Schiffsstätten nicht mindestens sechs Fuß in der Länge und mindestens achtzehn Zoll in der Breite für jeden Passa-

den  
von  
Da  
Bere  
dese  
und  
Sche  
ber  
Hefe  
(1)  
(2)  
H  
D  
1102  
1103  
1104  
1105  
1106  
1107  
1108  
1109  
1110  
1111  
1112



Washington, ein prächtvoller Steamer, welcher am 1. Juni 1847 zuerst von New-York abging und am 10. Juni, nach zweitägigem Aufenthalt in England, Bremerhaven gegenüber vor Anker ging, ist ein riesiger Koloss in schönster Form; er geht 17½ Fuß tief, hat eine Kiellänge von 220 Fuß, eine Deckbreite ohne die Rüderkasten von 99, und eine Raamtiefe von 31 Fuß; das ganze Schiff hat eine Größe von 2350 Tonnen Zimmermannsmas. Ein Segelschiff dieser Größe würde demnach an schweren Kaufmannswaaren ein Gewicht von 67,000 Centnern tragen oder einen Raum für 117,500 Kubikfuß Waaren haben. Die Kraft der Maschinen wird bei 2000 Pferden gleich geschätzt. Die Kosten dieses schwimmenden Palastes belaufen sich auf mehr als 250,000 Dollars, und man meint, wenn das Schiff für Rechnung einer Regierung gebaut worden wäre, es das Doppelte gekostet haben würde. Um und unter dem 80 Fuß langen Hauptsalon befinden sich 112 Schlafkabinete erster Klasse und die Vorderkajüte enthält in beiden Decks 70 Schlafstellen zweiter Klasse. Ganz ähnlich ist dem Washington das Dampfschiff Hermann. — Beide Schiffe unterhalten eine regelmäßige monatliche Verbindung zwischen Bremen und New-York und vom Februar oder März an geht jeden Monat eines derselben von Bremen ab. Das Passagegeld in der ersten oder n. Kajüte (Salon) beträgt 190 Thlr. Gold (390 fl.), in der ersten unteren Kajüte 160 Thlr. Gold (320 fl.), Kinder die Hälfte, in der Zwischung, jedoch mit Ausnahme von Wein. Wohlfeilere Plätze sind auf dem Schiffe nicht zu haben. Wegen Fracht und Passage kann man sich an jedes Handlungshaus, in specie an die Herren C. B. Helnert & Comp. in Bremen wenden. Das ganze Passagegeld wird bei der Belegung der Plätze entrichtet, und man hat die Plätze vier Wochen vor der Abfahrt zu nehmen, weil später gewöhnlich alle Plätze belegt sind. Die Fracht pr. Washington und Hermann ist für Speise ½ Prozent, für gewöhnliche Kaufmannsgüter 25 Doll. und 5 Prozent (davon) pr. Tonne, von 40 Kubikfuß (oder 200 P.), so wie für Seidenwaaren oder ähnliche kostbare Waaren 35 Doll. und 5 Prozent. Seit dem 20. März 1844 besteht eine Dampfschiffahrt (Berliner Weser-Dampfschiffahrt) von Hannoverisch-Wänden bis Bremen, welche gegenwärtig mit einer hinreichenden Anzahl von Dampfschiffen ausgeübt wird und den Auswanderern eine Gelegenheit darbietet, sehr bequem und mit wenigen Kosten in nicht vollen zwei Tagen nach Bremen zu gelangen, weshalb dieselbe denn auch im verflohenen Jahre von vielen Auswanderern benutzt wurde. Die Dampfschiffe beginnen ihre Fahrten, sobald das Aufhö-

ten  
und  
gesch  
haben  
schaf  
Berf  
glem  
lang  
für  
höher  
Weg  
Ueber  
empfe  
ren,  
Nur  
wegen  
Fahr  
eine  
aufsu  
pads  
Kann  
einer  
bei d  
des  
frach  
schw  
Hef  
für  
sch  
th  
(für  
geho  
wird  
Fah  
hied  
Fre  
für  
Abt

1. Juni 1847  
 ch zweitägigem  
 or Anker ging,  
 17 1/2 Fuß tief,  
 ohne die Näher-  
 as ganze Schiff  
 af. Ein Seegel-  
 namidwaren  
 men Raum für  
 Maschinen wird  
 n dieses Schwim-  
 O Dollars, und  
 egerung gebaut  
 vnde. Um und  
 ich 112 Schlaf-  
 in beiden Deck  
 dem Washington  
 verhalten eine es-  
 und New-York  
 nat eines derfel-  
 eben obern Ra-  
 in der ersten un-  
 te Hälfte, in der  
 inschluss der De-  
 schiffellere Plätze  
 acht und Passage  
 an die Herren  
 Das ganze Pas-  
 schiffet, und man  
 nehmen, weil spä-  
 t pr. Washing-  
 für gewöhnliche  
 pr. Tonne, von  
 waren oder ihn-  
 offschiffahrt (Ber-  
 h-Wänden bis  
 inden Anzahl von  
 ern eine Gelegen-  
 in nicht vollen  
 dieselbe denn auch  
 dempft wurde.  
 bald das Aufho-

ten des Frostwetters und dessen Folgen dies gestatten, regelmäßig, und es sind in Frühljahre 1845 noch zwei fernere Dampfschiffe angeschafft worden, daher die Auswanderer nicht leicht zu besorgen haben, daß die sehr geräumigen Dampfschiffe auch große Gesellschaften nicht mit der nächsten Fahrt befördern könnten.

Reisen die Auswanderer in Gesellschaften von 10 und mehr Personen, so beträgt nach den Bedingungen des allgemeinen Reglements und Tarifs das Passagegeld für die, 48 deutsche Meilen lange Strecke von München bis Bremen nur zwei Thaler Cour, für die Person, während der Tarif für andere Reisende erheblich höher ist.

An Passagiergut hat Jeder 40 Pfund frei; für das etwaige Mehrgewicht muß von München bis Bremen 15 Sgr. pr. Ctr. an Ueberfracht bezahlt werden, weshalb den Auswanderern dringend empfohlen wird, sich nicht mit zu vielen Sachen zu beschweren, die ihnen ohnehin am Bestimmungsorte oft von gar keinem Nutzen sind und zur Folge haben können, daß die Auswanderer wegen zu großer Beschränkung der Dampfschiffe bis zur folgenden Fahrt in München warten müssen, ohnerachtet jedes Dampfschiff eine bedeutende Anzahl von Personen, jede zu 40 Pfund Gepäc, aufzunehmen vermag. Uebersteigt gar ein einzelnes Collis des Gewichts das Gewicht von 200 Pfund oder nimmt es einen größern Raum, als etwa 24 Kubikfuß ein, so legen sich die Eigenthümer einer gänzlichen Zurückweisung solcher Collis aus, weshalb dies bei der Verpackung zu berücksichtigen ist.

Jeden Falls werden die Auswanderer, sobald sie die Kosten des Transports nach München und die dann eintretenden Ueberfrachten mit veranschlagen, sich weit besser sehen, wenn sie die schwereren und größern Sachen in ihrer bisherigen Heimath ver. aufen und sich in Amerika neue, mehr für die dortigen Verhältnisse passende Sachen anschaffen.

Die Passagiergüter müssen mit dem Namen des Eigenthümers und des an der Best. belegenen Bestimmungsortes (für Auswanderer: Bremen) deutlich und auf bleibende Weise bezeichnet seyn.

Die Abfahrt von München findet Morgens früh statt und wird darüber das Nähere nicht vor Eröffnung der diesjährigen Fahrten, so wie später etwaige Aenderung, durch Fahrpläne und durch Einreden in öffentliche Blätter, — wozu in Oberlande die Frankfurter Postzeitung zu Frankfurt a. M., das Frankfurter Journal zu Frankfurt a. M., die Röhren Zeitung zu Köln, die allgemeine Dubezeitung zu Baden-Baden, die Roffe in



sehe Feltung zu Kassel, so wie das Münchener Wochenblatt zu München gehören, bekannt gemacht werden, welche Eröffnung in dem 1sten Stück jeden Monats in diesen öffentlichen Blättern kurz in Erinnerung gebracht wird.

Denjenigen Auswanderern, welche an einem bestimmten Tage in Bremen sein müssen, besonders wenn sie in sehr großen Gesellschaften reisen, wird angerathen, sich bei Zeiten schriftlich an den Agenten der Dampfschiffahrt, Herrn Rindendorfer Kreis in München, zu wenden, um die erforderlichen Plätze auf den obren Dampfschiffen Germania und Hermann sich zu sichern, da es sich ereignen kann, daß bei der Abfahrt sich mehr Reisende melden, als zugleich auf dem Dampfschiffe Platz finden; und dann ein Theil der Gesellschaft bis zur nächsten Fahrt zurückgelassen werden muß.

Auf den Dampfschiffen finden die Auswanderer die Angaben der zu Bremen nach überseeischen Orten in Ladung liegenden Schiffe, mit Angabe derjenigen Bevollmächtigten, welche die Besorgung für jedes Schiff haben; es bedürfen daher die Auswanderer nach ihrer Landung in Bremen keiner Zwischenträger, können sich vielmehr leicht selbst zurechtfinden; noch besser thun freilich die Auswanderer, wenn sie sich vor ihrem Fortgange vom Haus durch zuverlässige Agenten ihres Passage von Bremen nach Amerika zu einem festen Preise sichern; d. h. sie dadurch von vornherein allen Unannehmlichkeiten und Rückschlägen entgegen.

Schon die vorzügliche Beschaffenheit der Bremer Seeschiffe, die reichliche, unter obrigkeitlicher Aufsicht stehende Bewirthung, die überaus billigen Passagepreise von Bremen nach Amerika und die bekannte freundliche Behandlung der Auswanderer durch die Bremer Seeleute, welche die vaterländische Sprache reden, empfiehlt dem Weg über Bremen vorzugsweise; die hinzugelommene so wohlfeile, schnelle und angenehme Fahrt von Hannoverisch-Münden bis Weser hinab befördert diese Wahl der Reise über Bremen bedeutend; weshalb die Auswanderer auch für die bevorstehenden Jahre auf die Benützung dieser Dampfschiffahrt aufmerksam gemacht werden.

Die von Göttingen, Leipzig und Berlin direkt nach Bremen führenden Eisenbahnen erleichtern die Reisenden nach Bremen ganz betrübend, eben so wie sie die Dauer der Reise sehr abkürzen. Man gelangt mit der Eisenbahn von jedem der drei eben angegebener Plätze in circa 15 Stunden nach Bremen, und zahlte Auswanderer, wenn sie sich als solche durch Pass und abgesetzte Personenschiffes-Verord. Legitimieren, für die dritte Klasse, in vertheilten Wägen, nur circa 3 pruss. Thaler für die erwachsene

Pres  
werd  
für  
Krib  
für  
zu ge  
auf e  
Dau  
in 1  
legt  
werp  
men  
berer  
in g  
schie  
ten  
am  
stener  
von  
dem  
Kall  
gen  
an e  
bedu  
legab  
sauer  
dneue  
tale a  
ter, u  
name  
und  
wo  
werd

Person und für Kinder unter 10 Jahr alt die Hälfte; Säuglinge werden frei mitgenommen. Auswanderer haben auf der Eisenbahn für die erwachsene Person 100 Pfund Reisegerath frei, für jedes Kind 50 Pfund. Für Uebergewicht wird der Dritte Theil freigezahlt für je 10 Pfund gezahlt.

Süddeutsche Auswanderer, die daher über Bremen zu gehen beabsichtigen, können sich in Ranneken oder Rating auf einem Dampfschiffe nach Cöln ein, und gehen von dort (von Dussel) auf der Eisenbahn nach Bremen, wohin sie von Cöln aus in 15 Stunden gelangen, und können dieselben auf diesem Wege sehr eben so wohlfeil und schnell befördert werden, als nach Antwerpen oder Rotterdam, welche Häfen oft nur wegen des bequemeren Transports von den Auswanderern gewählt werden.

Höchst zweckmäßig, eine wahre Wohlthat für die Auswanderer, ist das seit dem März 1851 ins Leben getretene Nachrichtenbureau für Auswanderer. Dasselbe hält drei verschiedene Comptoirs, nämlich im Bahnhofsgebäude, am Alten Markte (dem Landungsplatze der Lister-Dampfschiffe) und am Markte (dem Mittelpunkte der Stadt). In jeder dieser Stationen fungirt ein besonderer bestellter Beamter, der durch eine von der Handelskammer ernannte Direction beaufschlagt, außerdem vom Senate kontrollirt wird, fest besoldet ist und in keinem Falle irgend eine Vergütung für seine Dienstleistungen einzunehmen darf. Die letzteren sind vielmehr durchaus unentgeltlich und bestehen vornehmlich darin:

1. jedem Auswanderer die Adresse eines Gastwirths und die Lage zu behändigen, nach welcher er Logis, Beköstigung und Transport seiner Effecten zu bezahlen hat.
  2. ein Verzeichniß der in Bremen obrigkeitlich concessionsfähigen Schiffsmäler und Schiffszubehörenden, mit den beigefügten Wohnungen derselben;
  3. eine Liste, enthaltend die Durchschnittspreise ihrer Hauptbedarfsstoffe, namentlich der Matrasen, wollenen Decken, Blechgeschirre u. s. w.;
  4. Verhaltungsregeln für ihren Aufenthalt in Bremen, in Bremerhaven und auf dem Seeschiffe;
  5. zuverlässige Belehrung und Auskunft auf folgende Fragen, namentlich wo und wie etwaige Beschwerden von den zuständigen Behörden beschleunigt werden, insofern dies nicht schon durch Vermittlung der Direction geschehen kann.
- Eine Aufmunterung zur Auswanderung liegt nicht

Wochenblatt  
welche Eröffnung  
in Blättern kurz  
bestimmten  
in sehr großen  
en schriftlich an  
Rathsvorsteher  
lichen Bläße auf  
sich zu sichern,  
mehr Reisende  
haben; und dann  
rückgelassen wer  
derer die Anzahl  
Rabung liegenden  
welche die De  
ber die Auswan  
schenträger, son  
ch besser thun  
ch vor ihrem  
Agenten ihre  
einem festen  
nherin allen  
entgehen.  
Dreier Seeschiffe,  
nde Beköstigung,  
nach Amerika und  
andere durch die  
e reden, empfiehlt  
kommen so wohl  
risch-Ränden die  
r Bremen, bedeu  
vorstehenden Bäge  
n gemacht werden,  
recht nach Bremen  
sten nach Bremen  
Reise sehr abkür  
der drei eben an  
men, und zahlen  
d abgesetzt ist  
die dritte Klasse,  
für die erwachsene

im Zwecke des Nachweisungsbureaus; auch gewährt dasselbe niemals Gelbhunterkünftungen.

Dagegen ist dasselbe auf das Eifrigste beflissen, diejenigen, die entschlossen sind, von Bremen aus das Vaterland zu verlassen und eine neue Heimath zu suchen, alle sonstige Erleichterungen zu verschaffen und überhaupt in dem Sinne thätig zu sein, welche die „deutschen Gesellschaften“ in Nordamerika bezieht und der Wirksamkeit derselben so große Segnungen bereitet hat.

Eine andere für die über Bremen gehenden Auswanderer ist das „Auswandererhaus“ oder Hospiz in Bremerhaven, welches den Zweck hat, die dort eintreffenden Auswanderer aufzunehmen und für einen mäßigen Preis zu beherbergen. Für Wohnung und Verköstigung hat die Person nach der amtlich festgesetzten Lage täglich nicht mehr als 2 Groot = 5 Schilling 8 Pf. pr. für die Beforgung (den Transport) der Sachen 2 Groot zu bezahlen.

Auf einem vom Staate zu billigen Preise überlassenen Grunde das Hospiz mit 30,000 D. Fuß) sollt und in schönen Formen errichtet, bietet es in 10 großen, luftigen Sälen Raum für 14 bis 1600 Passagiere. Nöthigenfalls können bis zu 2500 aufgenommen werden. Um den Bewohnern Gelegenheit zu geben, nicht nur den Körper, sondern auch die Wäsche zu reinigen, wozu es ihnen bis jetzt in Bremerhaven an jeder Gelegenheit fehlte, befindet sich bei jedem Saal ein mit lauwarmem Wasser versehenes Bade- und Waschkammer. Die nach Art der Zwischendecke eingerichteten Kojen gestatten es den Auswanderern, schon vor der Einschiffung sich so zu vertheilen, wie es die Schiffschifftheit und das Bedürfnis der Familien erheischt. Mit Leichtigkeit können die Kojen der Schlafstellen auf das Schiff übertragen werden; 4 Kojen zusammen bilden eine eigene Abtheilung, deren Zugehörige sich durch eine einfache Vorrichtung von der übrigen Gesellschaft isoliren können. Außer diesen Schlafstellen finden die Passagiere an geräumigen Tischen Platz zum Aufenthalt während d. Tages. Ein anderer Raum im Saale ist zur Aufnahme der zum steten Bedrauche unentbehrlichen Gefäße bestimmt, während für die übrigen Güter ein besonderes Local vorhanden ist. In jedem Saale befinden sich die erforderlichen Einrichtungen zur Erwärmung, Erleuchtung und Lüftung. Einem eigenen Wärter ist die Reinigung und Aufrechterhaltung der Ordnung in jedem Saale aufgetragen. Eine große Kochkammer versorgt die Bewohner mit nahrhafter gesunder Speise. Für die Kranken ist ein von dem Schreiber des Hauses eingerichtetes Lazareth errichtet. In einer geräumigen Capelle wird Gottesdienst gehalten.

Die Hausordnung in diesem Hospiz ist folgende:

1. Beim ersten Eintritt in das Haus meldet sich jeder Reisende mit seiner Aufschreibkarte zunächst beim Oberbefehlshaber, welcher ihm die Nummer und Lagerstätte anweist und Legitimation erteilt, dann beim Gewächsmacher, wel-

dem Ba-  
tere selb-  
Säfte zu  
dessen An-  
Derselbe  
in einem  
der nich-  
und Sad-  
entbehr-  
treff der  
aber ge-  
Derselbe  
2.  
Schiffen  
Er sorgt  
Beschwer-  
Reinigung  
Erhaltung  
Umgebung  
3.  
enthalt ge-  
teren Sel-  
zimmer  
Bewohner  
Bedürfnis  
nureinige  
4.  
argtes un-  
Pfleger  
wa der  
5.  
Umstände  
die Seel-  
6.  
fortiger  
7.  
Schiffes  
Richtung  
der An-  
sofort in

uch gewährt  
 ften, diejenigen,  
 and zu verlässen  
 leichstungen zu  
 sein, welche die  
 und der Wirt-  
 Auswanderer ist  
 zemer haben,  
 wanderer aufzu-  
 gen. Für Woh-  
 nitzlich festgesetzten  
 illing 8 Pf. pr.,  
 2 Groot zu be-  
 fassen Grunde Das  
 erriehet, bietet es  
 affiglere. Nöthigen-  
 Bewohnern Gelegen-  
 he zu reinigen, wozu  
 alle, befindet sich bei  
 d Wafzimmer. Die  
 den Auswanderern,  
 Schlüßheit und das  
 die Nummern der  
 zusammen bilden eine  
 Berrichtung von der  
 ellen finden die Pas-  
 end d. Tages. Ein  
 Gebrauche unentbehr-  
 ein besonderes Local  
 rlichen Einrichtungen  
 Wärtter ist die Rei-  
 le aufgetragen. Eine  
 fonder Speise. Für  
 e Zigaretten, Jerich-  
 ten.

dem Zahl, Beschaffenheit und Bestimmung der Gepäckstücke angegeben und letztere selbst übergeben werden.

Beim Transport des Gepäcks in den Lagerraum haben die Eigenthümer Hülfe zu leisten. Sie erhalten bei der Ablieferung derselben einen Quittschein, dessen Nummer mit der auf dem Gepäckstück selbst befindlichen übereinstimmt. Derselbe ist zur Eintragung dem Oberschaffner vorzuzeigen.

Alle Waffen werden denselben abgeliefert; Pulver und Reißzweckdiger in einem besondern Raume verwahrt. Auf den Wohnzimmern werden diese Sachen nicht gebuldet. Die Reisenden behalten vielmehr nur die Kleidungsstücke und Sachen bei sich, die sie zum täglichen Bedarf und sofortigen Gebrauch nicht entbehren können, und oben auf den Schlafstellen untergebracht werden. In Betreff der Effekten übernimmt der Unterwacher nur die Verpflichtung, die ihm übergebenen Sachen so sorgfältig wie seine eigenen zu verwahren. Der Oberschaffner erstreckt aber den Empfang solcher Sachen einen Schein.

2. Ueber jedes Wohnzimmer und dazu gehöriges Wasch-Local ist ein Schaffner gesetzt, der für Aufrechterhaltung der Sauberordnung verantwortlich ist. Er sorgt für Erleuchtung, Lüftung, Heizung und für Anstehung der Speisen. Beschwerden sind zunächst bei ihm, dann bei dem Oberschaffner anzubringen. Die Reinigung der Zimmer und Waschkabale leisten ihm die Bewohner Hülfe. Auf Erhaltung der Ruhe, Ordnung und Keuschheit im Hause und seiner Umgebung wird Besond gesellen.

3. Auf den verschiedenen Wohnzimmern ist nur den Reisenden der Aufenthalt gestattet, welche darin angenommen sind. Für Abtritte ist an der hinteren Seite des Hauses gesorgt, für Nothfälle in der Nacht ist auf jedem Waschzimmer eine besondere Einrichtung, deren Reinigung am folgenden Morgen den Bewohnern des Zimmers obliegt. Jede Befriedigung eines großen oder kleinen Bedürfnisses an einer andern Stelle, des Hauses oder seiner Umgebung, jede Verunreinigung im oder am Hause muß vermieden werden.

4. Kranken wird auf Meldung beim Oberschaffner die Hülfe des Hausarztes und erforderlichen Falls Aufnahme ins Hospital gewährt und für ihre Pflege gesorgt. Sie haben nur Arzt und Medizin zu vergelten, wenn nicht etwa wa der Expedient des Schiffes auch die Kosten zu bezahlen hat.

5. Die Kapelle des Hauses ist zum Gottesdienst eingerichtet, welcher nach Umständen, jedenfalls aber Sonntags durch den Kapellprediger, dem überhaupt die Seelsorge des Hauses obliegt, abgehalten wird.

6. Trinkgelder dürfen von keinem Bediensteten des Hauses bei Strafe sofortiger Entlassung gefordert oder angenommen werden.

7. Die Auswanderer haben für den tagmäßigen Preis im Hause ein der Schiffseinrichtung angepaßtes Unterkommen, Schlafstelle und ausreichende Verpflegung. Für die Betteneinrichtung, Tisch- und Trinkgeschirr und Geräthe hat jeder Auswanderer selbst zu sorgen. Die letzteren können nach gemaßtem Gebrauche sofort in dem Waschkabale gereinigt werden.

folgende:

sich jeder Reisende mit

etlicher ihm Zimmer und

in Gepäckmeister, wel-

8. Zur Reinigung des Körpers ist bei jedem Wohnzimmer ein Waschlo-  
tal und für die Wäsche ein Waschhaus eingerichtet, welches ausschließlich dazu  
bestimmt ist. In den Wohnzimmern darf diese Reinigung nicht vorgenommen  
werden. Jeder Reisende wird ersucht, falls mehrere Personen in einem Saale mit  
ihm sich aufhalten, solchen dem Oberschaffner oder Wärter des Saales anzumelden.

9. Zum Frühstück, welches aus Kaffee, Brod und Butter besteht und um  
7 1/2 Uhr Morgens angerichtet wird, zum Mittagessen um 12 Uhr, zum Abend-  
brod aus Thee, Brod und Butter bestehend, um 7 Uhr Abends wird das Bes-  
te mit der Damvpfesse gegeben. Bei festem Hause wird die Verpflegung  
nach der von den Schaffnern angegebenen, täglich wechselnden Ordnung der einzel-  
nen Zimmer empfangen. Die Portionen werden in dem zur Anstehung bestimm-  
ten Räume nur gegen Vorzeigung der Logismarte, in die dazu von den Auswan-  
derern heret zu haltenden Geschire verabreicht. Das Essen darf nur in den Wohn-  
zimmern verzehrt werden. Nach erfolgter Sättigung wird Alles Nebrigbleibende  
ohne Ausnahme an den Schaffner abgeliefert. Es darf von den Frowhern  
nichts zurückgehalten oder eigenmächtig darüber verfügt werden.

10. Beim Verlassen des Hauses empfangen die Auswanderer gegen Bar-  
zahlung der Logismarte und des Gegensteins ihr Gepäck zurück.

Die Auswanderer sollen sich daher in Bremen nur so lange aufhalten, als  
zur Abmachung der unumgänglich nöthigen Geschäfte erforderlich ist, und dann so-  
fort, sofern es seine Mittel gestatten, einen Gulden Mehrausgabe nicht zu schonen,  
per Damvpsschiff nach Bremerhange eilen, um in dem billigen Geopiz zu  
logiren.

In März vorigen Jahres sind zwei Verordnungen erlas-  
sen, welche abermals für das Streben der Bremischen Behörde,  
für die über Bremen Auswandernden auf beste zu sorgen, rühm-  
liches Zeugniß ablegen.

Lant der ersten Verordnung haben die baltgen Expedienten von Passa-  
gierschiffen künftig für Meisen, auf welcher das Cap-Corn und das Cap der gu-  
ten Hoffnung passirt wird, statt 20 Rthlr. Loubdor, wie bisher für alle Reisen  
des Fall war, 30 Rthlr. Loubdor zu Gunsten der Passagiere, der des Zwischens-  
beds sowohl, als der der Cajüten, zu versichern, um im Fall eines Unglücks dar-  
auf die Kosten der Beförderung der Schiffbrüchigen an ihren Bestimmungsort zu  
bestreiten. Auch haben künftighin die Schiffsexpedienten den obrigkeitlich bestellten  
Besichtigern von Passagierschiffen eine gedruckte, von ihnen ausgefüllte Liste über  
das am Bord befindliche Proviant zuzustellen, auf Grund deren die Befestigung  
des Proviantes vorgenommen werden soll; und endlich ist eine Verordnung er-  
lassen, deren Nothwendigkeit sich bei den hier mehr als anderwärts vorkommen-  
den verkehrten Expeditionen von Auswandererschiffen längst gezeigt hat; die  
nämlich, daß die gesetzlich vorgeschriebene Quantität von Proviant nur für die ge-  
setzlich angenommene Reisedauer eines Schiffes und nicht für die Reisedauer  
und Werdstage berechnet werden soll und zwar, daß der an Bord genommene und  
zur Verpflegung der Passagiere bereits angegriffene Proviant zu ergänzen ist,

wenn  
gasse  
vian  
von t  
zu th  
rer,  
den  
Anw  
ein, d  
ion s  
förbe  
Erpe  
säge  
hose  
haben  
künd  
Auf-  
bes  
Recht  
Anle  
den  
Mat  
die  
ten  
Prei  
richt  
wand  
von  
Best  
Hoff  
Lebe  
dem  
Rhe  
und  
pfe  
und  
des  
im

wenn das Auswandererschiff bereits sechs Tage lang mit Passagieren am Bord (so-  
gellertig) lag. Auch soll der für die Besatzung eines Passagierschiffes nöthige Pro-  
viant noch außer dem für die Passagiere bestimmten am Bord vorhanden sein und  
von der Besichtigungs-Commission nach Quantität und Qualität untersucht werden.

Die zweite Verordnung verbietet, um den vielen Beschäftigungen Einhalt  
zu thun, welche die dahin die dort ankommenden Reisenden, besonders Auswande-  
rer, von sich ihnen anbleibenden Fabrikanten, Fährern, Wärgen u. s. w. zu erlei-  
den hätten, alles deraartige Erbieten, sowie das Verwahren von Einkäufen zwischen  
Auswanderern und Handwerkern und Kaufleuten strengstens und scharf nach Rede  
etc., daß die Wirtelmafferei zwischen Auswanderern und Schiffsexpeditanten verbot-  
en sey.

Ein neues und sehr großes Verdienst um die von ihnen be-  
fördernden Auswanderer würden sich die Herren Bremer Schiffs-  
Expeditanten erwerben, wenn sie sich dahin vereinigten, ihre Pas-  
sagereise incl. Uebernahme der Passagiere nebst Gepäc vom Damp-  
hose oder Dampfschiffe ab, Beförderung derselben nach Bremer-  
haven per Dampfboot, und incl. freier Kost und Logis vom ange-  
kündigten Expeditionstage an zu stellen. Ueber das unvorsichtige Auf-  
und Abladen der Kisten, Koffer u. s. w. und über die höchst  
beschwerliche Fahrt auf den Wasserkähnen wird noch sehr und mit  
Recht geklagt. Eine andere sehr zweckmäßige Einrichtung wäre die  
Anlegung eines Magazins derjenigen Gegenstände, welche von  
den Auswanderern zur Seereise angeschafft werden müssen, als:  
Matrasen, Decken, Blechgeschirre u. In diesem Magazine müßten  
die von den Fabrikanten gelieferten, von Sachverständigen gepreß-  
ten und zu festen Tagen angenommenen Artikel zu billigen, festen  
Preisen an die Auswanderer verkauft werden. Eine solche Ein-  
richtung müßte für die Fabrikanten und besonders für die Aus-  
wanderer ebenfalls eine wahre Wohlthat werden. Was bis jetzt  
von der Behörde und den Herrn Schiffsexpeditanten Bremens zum  
Besten der Auswandernden gethan worden ist, berechtigt zu der  
Hoffnung, daß auch diese zweckmäßigen Einrichtungen werden ins  
Leben gerufen werden.

**b. Hamburg.**

Wer Hamburg zum Einschiffungsplatz benutzen, und aus  
dem Innern Deutschlands Obwärts, aus Süddeutschland den  
Rhein hinunter von Mannheim, Mainz und Bingen aus bis Ebn  
und von da mit der Eisenbahn nach Hamburg geht, dem em-  
pfehle ich dort zum Abschluß der Ueberfahrt die Herren Knorr  
und Holtermann (expediten die regelmäßigen Segel-Rader-Schiffe  
des Herrn Gloman nach New-York, New-Orleans und Quebec,  
im J. 1861 in 42 Schiffen 6861 Passagiere), A. D. Iken, Wilh.

Wilkers Nachfolger (die ausgezeichnete Hamburg-Amerikanische Postfahrt nach New-York, in 20 Schiffen 3492 Pass.), Kapit. M. Valentin (in 10 Schiffen 1701 Pass.), J. G. Godefroy und Sohn (nach New-York, Australien, Rio de Janeiro, Baldivia in Chile und San Francisco in Californien, in 4 Schiffen 392 Pass.) C. W. Schröder & Comp. (nach Brasilien in 3 Schiffen 288 Pass.), J. Brödermann (in 5 Schiffen 530 Pass.), Andbr. und Durschardt (in 1 Schiff 157 Pass.), A. Friedze (in 4 Schiffen 416 Pass.), Muggenbächer & Comp. (in 1 Schiff 52 Pass.); falls sie über England zu reisen gedenken, die Herren Gremer & Schmidt, Morris & Comp., Wllh. Gibson, R. J. Pearson, Wasmann & Comp., J. J. Mansfeld.

Hamburg hat in neuester Zeit zum Besten der über diese Stadt Auswandernden sehr viel gethan. Es wird dies aber auch von den Auswanderern anerkannt, denn die Zahl derer, die sich dort einschiffen, nimmt von Jahr zu Jahr zu, und muß zunehmen. Wie in Bremen, so gehen auch dort Behörde und Schiffsexpedienten in der Sorge für die Auswandernden Hand in Hand, und es läßt sich von so einmüthigem Handeln bei den bedeutenden Mitteln, die Hamburg besitzt, nur Leichtes, für die Auswandernden höchst Vortheilhaftes erwarten. Von den Verordnungen, welche die höchste Behörde im Interesse der Auswanderer erlassen hat, verdienen besonders zwei rühmlich erwähnt zu werden. „Die revidirte Verordnung in Betreff der Verschiffung der über Hamburg direkt nach andern Welttheilen Auswandernden vom 3. Juni 1850,“ und „die Verordnung in Betreff der Beförderung von Auswanderern, welche von Hamburg über andere Europäische Zwischenhäfen nach fremden Welttheilen auswandern vom 28. Mai 1851.“ Erstere theilen wir im Auszuge, letztere vollständig mit.

**Revidirte Verordnung**

in Betreff der Verschiffung der über Hamburg direkt nach andern Welttheilen Auswandernden.

Auf Befehl Eines Hochselben Raths der freien und Hansestadt Hamburg, publizirt den 3. Juni 1850.

**Auszug.**

§. 2. Das Geschäft der Beförderung von Auswanderern ist nur hiesigen Bürgern, und außerdem nur solchen fremden Schiffen, welche durch hiesige ansehnliche schiffshaltige Bürger vertreten sind, gestattet. Jeder, der ein solches Geschäft betreiben will, hat eine Caution von Mark No. 10,000 durch Depositen oder Ökonomie bei der Kammer zu bestellen und ein Attest der Kapitän über

die alle  
Neben  
Com  
Neben  
Bor  
welch  
mach  
zuwe  
best  
Poli  
gen  
H  
selbst  
dieser  
W  
nicht  
gebill  
reife  
dürft  
Sch  
nich  
sch  
von  
mu  
Sch  
Joh  
jed  
st  
als  
ist  
die  
we

die beschaffte Caution dem Polizeiherrn vorzulegen. Diese Caution haftet für alle durch diese Verordnung ihm auferlegten Verbindlichkeiten.  
Die Contratte über die Beförderung von Auswanderern können von dem Uebernehmer selbst abgeschlossen werden; findet aber eine Vermittlung statt, so steht diese ausschließlich den beorderten Schiffsmännern zu, welche die gesetzliche Courtage nur von dem Befrachter und nicht von den Passagieren zu erheben ist. Unbefugte Mittelspersonen, namentlich solche, welche sich bemühen, durch unwahre Vorstellungen Passagiere für ein gewisses Schiff zu gewinnen, oder diejenigen, welche bereits für ein Schiff angenommen sind, demselben wieder absenklich zu machen, oder überhaupt einem hiesigen Uebernehmer gegen Vergütung Passagiere zuweisen oder zuzuführen, werden nach Umständen mit Geldbuße oder Gefängnis bestraft.

§. 3. Der Kapitän ist verpflichtet, vor Einschiffung der Passagiere, der Polizei-Behörde denjenigen namhaft zu machen, welcher durch ihn Contratte wegen Beförderung von Auswanderern hat abschließen lassen. Wenn kein Kapitän hinzugezogen ist, hat der Contrahent selbst die Anzeige zu machen.

§. 4. Der Kapitän, oder wenn keiner hinzugezogen ist, der Contrahent selbst, hat vor Abgang des Schiffes der Polizei-Behörde ein Verzeichniß aller mit diesem Schiffe zu befördernden Auswanderer, unter Angabe des Geburtsortes, Geschlechts, Alters, Berufs und Bestimmungsortes derselben, einzureichen. Sollen nicht alle engagirten Auswanderer mit, so ist ein Namensverzeichnis der Zurückgebliebenen unmittelbar nach Abgang des Schiffes bei derselben Behörde einzureichen. Zwischendeck-Passagiere, welche in dem Verzeichniß nicht benannt sind, dürfen bei Vermeidung tiefer Strafe, weder vor noch nach dem Abgang des Schiffes in dasselbe aufgenommen werden.

§. 5. Der Contrahent hat dafür zu sorgen:

- a. daß das Schiff sich in besonders gutem und zu der beabsichtigten Reise völlig seetüchtigem Zustande befinde;
- b. daß dasselbe zur Aufnahme der Passagiere zweckmäßig und bequem eingerichtet sei.

In Bezug auf die Zahl der mitzunehmenden Passagiere gilt, insofern nicht die im Bestimmungshafen bestehenden Gesetze diese Zahl noch mehr beschränken, die allgemeine Regel, daß für jeden Zwischendeck-Passagier ein Raum von mindestens zwölf Quadratfuß Oberfläche des Passagierdeckes vorhanden seyn muß. Das zur Aufnahme der Passagiere bestimmte Zwischendeck muß dann eine Höhe von mindestens 6 Fuß haben und der Fußboden desselben mindestens 1 1/2 Zoll dick seyn. Beträgt die Höhe des Zwischendecks nur 5 1/2 Fuß, so muß für jeden Zwischendeck-Passagier ein Raum von mindestens 14 Quadratfuß Oberfläche des Passagierdeckes vorhanden seyn. Eine geringere Höhe des Zwischendecks als 5 1/2 Fuß und eine geringere Stärke des Fußbodens desselben als 1 1/2 Zoll ist nicht zulässig. Die Koyen müssen mindestens 6 Fuß Länge im Lichten und die Biermannkoyen mindestens 8 Fuß Breite im Lichten haben; die Koyen für weniger Personen im Verhältniß. Die unteren Koyen müssen mindestens 4 3/4



über dem Zwischendeck seyn. Es dürfen nicht mehr als 2 Reihen übereinander an- gebracht und zwischen den Schlafstellen der Passagiere keine Gänge gelassen wer- den. — Das Zwischendeck muß durch zwei starke Laternen gut erleuchtet werden. — Für hinreichende Ventilation muß gesorgt seyn. — Befinden sich mehr als 125 Passagiere an Bord, so müssen mindestens 4 Pylots vorhanden seyn. — Für die nach einem Hafen der Vereinigten Staaten von Nordamerika gehenden Schiffe gelten, statt der in diesem §. enthaltenen Bestimmungen, die Vorschriften der dortigen Gesetze.

§. 6. Der Contractant hat ferner dafür zu sorgen, daß für die wahr- scheinlich längste Dauer der Reise hinlänglicher und guter Proviant mitgenom- men werde, und zwar legt ihm diese Verpflichtung auch dann ob, wenn er die Proviantirung contractlich den Passagieren selbst überlassen hat.

Als wahrscheinlich längste Dauer der Reise für Segelschiffe wird angesehen:

- a) nach der Ostküste von Nord- und Mittel-Amerika, Westindien und Brasilien bis zum Cap St. Roque einschließlich 13 Wochen
- b) nach der Ostküste von Süd-Amerika, südl. vom Cap St. Roque 16 Wochen
- c) nach dem Cap der guten Hoffnung 18 Wochen
- d) nach einer Gegend über Cap der guten Hoffnung oder Cap Horn hinaus, ohne daß der Aequator zum zweiten Male passiert wird 26 Wochen
- e) nach einer Gegend, wobei der Aequator zweimal passiert wird 30 Wochen (Nächstlich einer etwaigen Beförderung auf Dammschiffen wird durch eine an die betreffenden Behörden zu erlassende Instruktion die wahrscheinlich längste Dauer der Reise nach den Umständen besonders bestimmt.)

Der mitzunehmende Proviant muß, außer dem für die Schiffmannschaft erforderlichen Proviant, für einen jeden Passagier bestehen in wenigstens:

Aufgabe des mitzunehmenden Proviantes für jeden Passagier.

|   | Bei Reisen, deren längste Dauer angenommen ist zu |             |             |           |             |
|---|---|-------------|-------------|-----------|-------------|
|   | 13 Wochen   | 16 Wochen   | 18 Wochen   | 26 Wochen | 30 Wochen   |
| Gesalt, Ochsenfleisch<br>do. Schweinefleisch<br>(Speck) | 22 1/2 Pfd.                                       | 40 Pfd.     | 45 Pfd.     | 65 Pfd.   | 75 Pfd.     |
| Brot  | 15 "  | 16 "        | 18 "        | 26 "      | 30 "        |
| Butter  | 4 1/2 "   | 6 "         | 6 1/2 "     | 8 1/2 "   | 11 1/4 "    |
| Bohnen, Erbsen,<br>Weiß, Pflaumen,<br>Sauerbohnen       | 45 1/2 "  | 56 "        | 63 "        | 91 "      | 105 "       |
| Kartoffeln  | 6 1/2 Spint.                                      | 8 Spint.    | 9 Spint.    | 13 Spint. | 15 Spint.   |
| Eiern   | 1 1/2 Pfd.  | 2 Pfd.      | 2 1/2 Pfd.  | 3 Pfd.    | 3 1/2 Pfd.  |
| Kaffee  | 1 1/2 "   | 2 1/2 "     | 2 1/2 "     | 3 1/2 "   | 4 "         |
| Zucker  | 2 Quart   | 2 1/2 Quart | 2 1/2 Quart | 4 Quart   | 4 1/2 Quart |
| Essig   | 1 1/2 Quart                                       | 2 1/2 Quart | 2 1/2 Quart | 4 Quart   | 4 1/2 Quart |
| Wasser  | 1 1/2 Quart                                       | 2 1/2 Quart | 2 1/2 Quart | 4 Quart   | 4 1/2 Quart |

Sind statt des gefalzenen Ochsenfleisches gefalzenes oder geräucher-  
 Schweinefleisch mitgenommen, so wird  $\frac{1}{2}$  Pfd. gefalzenes und  $\frac{1}{2}$  Pfd. geräuchertes  
 Schweinefleisch gleich 1 Pfd. Ochsenfleisch gerechnet. — Für den Anfang der Reise  
 kann frisches Schwarzbrot, jedoch nicht mehr als 10 Pfd. für jeden Passagier, statt  
 einer gleichen Quantität Weißbrot mitgenommen werden. Wünschen einzelne Pas-  
 sagiere auf der Reise hartes Schwarzbrot zu erhalten, so kann für diese, statt der  
 vorschriebmäßigen Quantität Weißbrot, eine gleiche Quantität hartes Schwarz-  
 brot mitgenommen werden, jedoch müssen dann die betreffenden Passagiere sich  
 schriftlich damit einverstanden erklären. — Sind Kartoffeln nicht haltbar, so ist  
 statt jedes Spint Kartoffeln 1 Pfd. trockenes Gemüse mehr mitzunehmen.

Wenn der Bestimmungsort bei einer auf höchstens 13 Wochen berechneten  
 Reise nördlicher liegt, als der 32te Grad nördlicher Breite, so genügt die Mit-  
 nahme von 1 Dohst Wasser für jeden Passagier. — Bei Reisen, deren längste  
 Dauer auf 20 und 30 Wochen angenommen ist, genügt die Mitnahme eines Was-  
 servorraths für 13 Wochen, wenn der Contractant auf seinen geleisteten Bürgerreid  
 schriftlich erklärt, daß das Schiff einen Zwischenhafen anlaufen und dort frisches  
 Wasser entnehmen werde.

Ferner sind mitzunehmen:  
 an Wein, Zucker, Sago, Gerste und Medicamenten ein hinreichendes Quan-  
 tum für Kranke und Kinder;  
 an Feuerung zum Kochen für 100 Passagiere auf einer Reise von 13 Wo-  
 chen: 2 Last Steintohlen und 2 Faden Holz; für mehrere Passagiere und längere  
 Reisen im Verhältnis;  
 Besen und das gehörige Quantum Weinessig zum Räuchern des Zwischen-  
 deckes  
 das nöthige Quantum Brennöl für 2 Laternen im Zwischendeck.  
 Das Schiff muß mit dem nöthigen Kochapparat, dem erforderlichen Ge-  
 schirre zum Vertheilen der Speisen, mit einer richtigen Waage und Hamburgischen  
 Gewichten versehen sein.

Abzüglich des Schiffsraums, so wie der Provianttrung und Ausrüstung  
 sind 2 Kinder unter 3 Jahren für Einen Passagier, Kinder unter 12 Monaten  
 gar nicht zu rechnen.

§. 8. Der Contractant ist ferner verpflichtet beim Abgang des Schiffes  
 eine Versicherung zu schließen, durch welche der Versicherer sich verbindlich macht,  
 die Kosten zu ersetzen, welche aufzuerstehen sind, um im Schadensfalle die Passa-  
 giere sowohl während einer etwaigen Reparatur zu beschützen und zu bekümmern, als  
 auch um, falls das Schiff seine Reise nicht fortsetzen könnte, die Beförderung der  
 Passagiere an den Bestimmungsort zu beschaffen. Die den hiesigen Behörden  
 aus einem solchen Unfall etwa erwachsenden Kosten sind gleichfalls aus dieser Ver-  
 sicherung zu ersetzen.

Die Original-Police aber die geschlossene Versicherung, welche mindestens  
 auf eine Summe lauten muß, die dem Passagiergeld sämmtlicher Passagiere, und  
 noch 50pCt. dieses Betrages darüber, gleichkommt, ist von dem Contractanten

an übereinander an-  
 Wäter geladen wer-  
 ist erlaubt werden.  
 inden sich mehr als  
 vorhanden sein.  
 von Nordamerika  
 Bestimmungen, die  
 daß für die wahr-  
 Prodiant mitgenom-  
 un 1/2, wenn er die  
 hat.  
 disse wird angesehen:  
 schließl. 13 Wochen  
 St. Roque 16 Wochen  
 18 Wochen  
 Cay Vera  
 sstirt wird 20 Wochen  
 sstirt wird 30 Wochen  
 hiffen wird durch eine  
 son die wahrscheinlich  
 vers bestimmt.)  
 die Schiffmannschaft  
 in den nöthigen  
 ven Passagier.  
 angenommen 1/2 zu  
 6 Wochen 30 Wochen  
 65 Pfd. 75 Pfd.  
 20 30  
 130 150  
 2 11/2  
 01 105  
 13 Spint 15 Spint  
 3 Pfd. 3 1/2 Pfd.  
 4 Quart 4 1/2 Quart  
 1/2 Dohst 1/2 Dohst

spätestens innerhalb 8 Tage nach Abgang des Schiffes bei angemessener, eventuell steigender Geldstrafe, der Polizeibehörde einzuweisen.

§. 12. Bei verzögertem Abgange des Schiffes hat der Contractant, von dem im Contracte bestimmten Termin der Abfahrt an, jedem Passagier, sofern er ihn nicht an Bord oder am Lande beherbergt und beschäftigt, eine Bezahlung von 12 Sch. per Tag zu bezahlen. Bis zu dem contractlich bestimmten Termin haben die Auswanderer selbst für ihren Unterhalt zu sorgen. Dieselben werden deswegen dringend aufgefordert, sich vor ihrer Ankunft in Hamburg mit den sowohl hierzu, als auch zur Bezahlung der Uebersahrt, erforderlichen Geldmitteln zu versehen, ohne welche ihnen der Aufenthalt hier selbst nicht gestattet werden kann.

Verzögert sich der Abgang des Schiffes nach Aufnahme der Passagiere länger als 8 Tage, so muß der Proviant wieder ergänzt werden.

§. 13. Jeder Passagier hat das Recht, eine schriftliche Ausfertigung des von ihm geschlossenen Tractats in deutscher Sprache, so wie die Uebersicht dieser Verordnung zu verlangen, welche überdies in einigen Exemplaren durch Ausschlag am Bord eines jeden Auswandererschiffes zur Kenntniß der Passagiere zu bringen ist.

§. 14. Uebertretungen der Vorschriften dieser Verordnung sind nach Umständen mit Geldstrafen, welche bis auf 1000 Mark Dec. steigen können, oder mit entsprechender Gefängnißstrafe zu ahnden.

Beschwerden der Auswanderer gegen den Contractanten oder dieser gegen jene, vor Abgang des Schiffes, sind bei dem Polizeiherrn oder, falls das Schiff hier abgegangen und nach in Cuxhaven eingelaufen wäre, bei dem Herrn Amtmann zu Riepebittel anzubringen. Dergleichen können Beschwerden aber das, dieser Verordnung oder dem geschlossenen Contracte nicht entsprechende Verfahren des Schiffers oder sonstiger Mandatare des Contractanten während der Reise, falls sie sich nicht am Bestimmungsorte erebigen, entweder direct oder durch Vermittlung eines hamburgischen Consuls, bei dem Polizeiherrn angebracht werden, welcher deren Untersuchung und eventuelle Bestrafung verfügen oder wegen der Geld- oder Gefängnißstrafe, so wie wegen der sonst etwa erforderlichen Maßregeln, nach Befinden der Umstände das Weitere veranlassen wird.

§. 15. Rücksichtlich der von Cuxhaven expedirten, in die Kategorie des §. 1. gehörigen Schiffe stehen dem Herrn Amtmann zu Riepebittel dieselben Befugnisse zu, welche durch diese Verordnung hinsichtlich der von Hamburg expedirten Schiffe dem Polizeiherrn, dem Hafenherrn und der Commers-Deputation zugewiesen werden.

Gegeben in Unserer Raths-Versammlung zu Hamburg am 3. Juni 1850.

### Verordnung

in Betreff der Beförderung von Auswanderern, welche von Hamburg über andere Europäische Zwischenhäfen nach fremden Welttheilen auswandern.

Auf Befehl Eines Hochselben Raths der freien und Hansestadt Hamburg publicirt den 28. Mai 1851.

Nachdem in Betreff der Beförderung derjenigen Auswanderer, welche sich in Hamburg direct nach einem andern Welttheile einschiffen, eine Beaufsichtigung und Controlle von Seiten der Behörden durch eine frühere, zuletzt im Jahre 1850 erlassene Verordnung angeordnet und mit entsprechendem Erfolg angebracht worden, wozugegen bei der Beförderung solcher Auswanderer, welche sich von hier aus nicht direct nach dem fremden Welttheile, sondern erst nach einem Europäischen Zwischenhafen einschiffen, um von dort, in Gemäßheit des mit einem diesigen geschlossenen Contractes, weiter befördert zu werden, sich mannichfache Mißbräuche und Beschwerden ergeben haben, so hat E. S. Rath Sich veranlaßt gesehen, um mit einer Beaufsichtigung auch dieses Geschäftsbetriebes einen Versuch zu machen, die nachstehende Verordnung, vorläufig für die Dauer eines Jahres, hierdurch zu erlassen.

§. 1. Diese Verordnung findet Anwendung auf alle Geschäfte, welche die Beförderung von Auswanderern über einen auswärtigen Hafen nach fremden Welttheilen bezwecken, sofern die Geschäfte durch einen Diesigen oder für Rechnung eines Diesigen betrieben werden, und die Verschiffung der Passagiere nach dem Zwischenhafen von der Elbe aus geschieht.

§. 2. Das Geschäft der indirecten Beförderung ist nur diesigen Bürgern gestattet. Jeder, der ein solches Geschäft betreiben will, hat eine Caution Mark Fls. 10,000 durch Deposition oder Bürgschaft bei der Rämmerel zu bestellen, und ein Attest der Letzteren über die beschaffte Caution dem Polizeiherrn vorzulegen. Diese Caution haftet für alle Verbindlichkeiten, welche dem Unternehmer durch diese Verordnung auferlegt werden, und welche derselbe gegen den Auswanderer eingegangen.

§. 3. Die Contracte über die indirecte Beförderung von Auswanderern können von dem Uebernehmer selbst abgeschlossen werden; findet aber eine Vermittlung statt, so steht diese ausschließlich den beedigten Schiffsmännern zu, welchen die geschlossene Contrace nur von dem Befrachter und nicht von den Passagieren zu bezahlen ist. Unbefugte Mittelpersonen, namentlich solche, welche sich bemühen, durch unwahre Vorstellungen einem Uebernehmer gegen Vergütung Passagiere zuzuführen oder zuzuwelsen, oder Passagiere, die bereits über ihre Beförderung einen Contract mit einem Uebernehmer abgeschlossen haben, diesem wieder abspenstig machen, werden nach Umständen mit Geldbuße oder Gefängniß bestraft.

§. 4. Der Uebernehmer ist verpflichtet, in Bezug auf jedes Dampfschiff, mit welchem er Auswanderer befördert, bei Abgang desselben der Polizeibehörde

sowohl den Namen des Dampfschiffes, als auch ein vollständiges Verzeichniß der mit demselben zu befördernden Passagiere unter Angabe der Heimath, des Geschlechts, Alters, Berufs und Bestimmungsortes derselben anzugeben.

§. 5. Der Uebernehmer hat in den Scheinen, welche er den, durch ihn zu befördernden Passagieren über die Bedingungen des Contrakts einhändigen muß, ausdrücklich zu bemerken:

- 1) ob die Beförderung von hier nach dem betreffenden Zwischenhafen auf Deck oder unter Deck, ob mit oder ohne Besichtigung stattfinden soll;
- 2) ob an diesem Zwischenhafen und eventuell an dem ferneren Umschiffungshafen die Verpflegung für Rechnung des Uebernehmers stattfindet und an wen sich die Passagiere deshalb in diesen Häfen zu wenden haben;
- 3) ob die Weiterbeförderung von da nach dem Bestimmungsort im anderen Welttheile mittelst Dampfschiffes oder mit einem Segelschiffe geschehen soll;
- 4) ob eine Versicherung wegen Beförderung nach dem Bestimmungsort im Schadensfalle des Schiffes stattfindet; findet eine solche nicht statt, so ist dies ausdrücklich zu bemerken;
- 5) ob den Auswanderern der Proviant gratis geliefert wird, oder diese selbst für das benöthigte Kochgeschirr zu sorgen haben;
- 6) ob die Auswanderer freien Transport aller ihrer Reise-Effekten genießen, oder beziehentlich wie viel davon frei ist, und welche Vergütung sie bei Beschränkung des Freigeleges für den Ueberschuß nach Raam und Gewicht zu bezahlen haben;
- 7) ob das bei der Ankunft in Amerika zu entrichtende sogenannte Kopf- oder Ertalgeld in dem festgesetzten Uebersahrspreise begriffen ist.

Dieser Schein ist in deutscher und englischer Sprache abzufassen und eine Copie desselben ist der Polizeibehörde einzureichen.  
§. 6. Die von hier zu befördernden Auswanderer haben sich, sofern sie hier übernachten, sofort nach ihrer Ankunft bei der Polizeibehörde zu melden und deren Anweisungen Folge zu leisten. Verabgibt sich die Adresse, so hat der Uebernehmer von dem im Contracte bestimmten Termin der Expedition an, jedem Passagier, sofern er ihn nicht beherbergt und befristet, eine Vergütung von 12 Sch. per Tag zu bezahlen.

§. 7. Uebertretungen der Vorschriften dieser Verordnung sind nach Umständen mit Geldstrafen oder mit entsprechender Gefängnißstrafe zu ahnden. Beschwerden der Auswanderer gegen den Uebernehmer oder dieser gegen jene sind bei dem Polizeiherrn anzubringen.

§. 8. Diese Verordnung tritt mit dem 15. Juni dieses Jahres in Kraft.  
Gegeben in Unserer Reichs-Versammlung, Hamburg den 28. Mai 1851.

Die Verproviantirung der Auswandererschiffe ist nirgends so reichlich, wie in Hamburg, und nirgends besser als dort. Wir glauben den Auswanderern einen Dienst zu thun, wenn wir ihnen eine vergleichende Aufstellung des Proviantes in den verschiedenen Abfahrtsplätzen vorlegen:

Hamburg  
 1851  
 1852  
 1853  
 1854  
 1855  
 1856  
 1857  
 1858  
 1859  
 1860  
 1861  
 1862  
 1863  
 1864  
 1865  
 1866  
 1867  
 1868  
 1869  
 1870  
 1871  
 1872  
 1873  
 1874  
 1875  
 1876  
 1877  
 1878  
 1879  
 1880  
 1881  
 1882  
 1883  
 1884  
 1885  
 1886  
 1887  
 1888  
 1889  
 1890  
 1891  
 1892  
 1893  
 1894  
 1895  
 1896  
 1897  
 1898  
 1899  
 1900  
 1901  
 1902  
 1903  
 1904  
 1905  
 1906  
 1907  
 1908  
 1909  
 1910  
 1911  
 1912  
 1913  
 1914  
 1915  
 1916  
 1917  
 1918  
 1919  
 1920  
 1921  
 1922  
 1923  
 1924  
 1925  
 1926  
 1927  
 1928  
 1929  
 1930  
 1931  
 1932  
 1933  
 1934  
 1935  
 1936  
 1937  
 1938  
 1939  
 1940  
 1941  
 1942  
 1943  
 1944  
 1945  
 1946  
 1947  
 1948  
 1949  
 1950  
 1951  
 1952  
 1953  
 1954  
 1955  
 1956  
 1957  
 1958  
 1959  
 1960  
 1961  
 1962  
 1963  
 1964  
 1965  
 1966  
 1967  
 1968  
 1969  
 1970  
 1971  
 1972  
 1973  
 1974  
 1975  
 1976  
 1977  
 1978  
 1979  
 1980  
 1981  
 1982  
 1983  
 1984  
 1985  
 1986  
 1987  
 1988  
 1989  
 1990  
 1991  
 1992  
 1993  
 1994  
 1995  
 1996  
 1997  
 1998  
 1999  
 2000



Im April des Jahres 1851 errichtete der Hamburger Verein zum Schutze von „Auswanderern“ ein Nachweilungsbüro oder Auskunfts-bureau, und hat sich dadurch den Dank nicht nur der Auswanderer, sondern aller bewert erworben, die ein Herz für die Auswanderer haben. Den Umfang der Wirksamkeit des Bureau's bestimmte derselbe durch folgendes Circular:

Hamburg, 12. April 1851. Hamburger Verein zum Schutze von Auswanderern. Den dringenden Anforderungen der Zeit entsprechend, hat der unterzeichnete Vorstand des „Hamburger Vereins zum Schutze deutscher Auswanderer“ den Beschluß gefaßt, hier am Plage ein offenes Bureau zu errichten. Die Thätigkeit desselben ist eine rein philantropische, und wird dem auswandernden Publikum zu einer durchaus freien und unentgeltlichen Benutzung gewidmet sein. Die Tendenz des Vereins schließt eine Aufmunterung zur Auswanderung und Alles, was mit einer solchen in Verbindung steht — also auch directe Geld-Unterstützungen — vollständig aus; sein Streben ist vielmehr dahin gerichtet, den zur Auswanderung bereits Entschlossenen bei ihrer Abreise aus dem Vaterlande als ein eben so unterrichteter wie treuer, rathender und helfender Freund zur Seite zu stehen, sie vor Betrug und Ueberdrehung aller Art zu schützen, und überhaupt mit Aufwendung seiner ganzen Kraft die Erreichung ihrer Zwecke zu fördern. Der Verein besitzt ein reiches und umfangreiches Material über die Verhältnisse derjenigen Länder, welchen die deutsche Auswanderung sich zuwendet; er steht in direkter Verbindung mit den philantropischen Vereinen des In- und Auslandes, und wird sich über alle, entweder schon vorhandenen oder noch entstehenden Auswanderungs- und Kolonisations-Gesellschaften — wohin sie auch immer gerichtet sein mögen — auf das genaueste unterrichten lassen, um dem Publikum gegenüber zu einem klaren und unbefangenen Urtheile über dieselben stets befähigt zu sein. Was das Verhalten der Auswanderer in Hamburg selbst betrifft, so wird es eine Hauptaufgabe des Bureau sein, die Ankommenden mit der genauesten Belehrung über alle bisherigen Verhältnisse anzuhängen, damit es den in mancherlei Gefahr drohenden, gewissenlosen Speculationen unzugänglich gemacht werde, sie ferner in ihre Rechte zu setzen. — Die natürlichen Vorzüge Hamburgs als Verschiffungsplatzes für Postfregate, seine vortrefflichen Schiffe, der in Deutschland unübertroffen dastehende Ruf seiner Seefahrer, seine zweckmäßigen gesellschaftlichen Institutionen für die Postfregatensahrt und deren strenge Ueberwachung durch die Behörden sind allgemein anerkannt, um hier mehr als einer kläglichen Erwähnung zu bedürfen. Es wird aber künftig eine einfache Anfrage bei dem Bureau unserer Vereines genügen, damit auch ein Jeder dieser Begünstigungen wirklich und im vollsten Maße theilhaftig werde. Die Dienstleistungen des Bureau erstrecken sich demnach, außer jeder anderen, für den Einzelnen nöthig werdenden Ertheilung von Auskunft und Rath, vornehmlich auf folgende Punkte: 1) Angabe der festen Sätze für Kost und Logis, Transport der Gepäck von und nach den Bahnhöfen, Posten und Schiffen u. s. w. 2) Verzeichniß der in Ladung liegenden Schiffe und

ihrer Expedienten. Nachweisung der Niederlagen für Reisebedürfnisse. 4) Verhaltungsbregeln im Allgemeinen. 5) Empfehlungen an zuverlässige Personen im Bestimmungslande. 6) Bekanntmachung mit den Reclamationsrechten und Schiffsbekundungen. Das Bureau wird vom fünften dieses Monats im patriotischen Gebäude parterre, Eingang Zimmer N. 16, in den Stunden von 9 bis 1 Uhr und 5 bis 7 Uhr dem Publikum geöffnet sein. Diese sind franco an dasselbe zu richten. — Der Vorstand des Hamburger Vereins zum Schutze von Auswanderern. Koh. Kayser. W. L. A. Ravenstedt. Octavio Schröder, Dr. S. Dahmenhaus, Specialdirect.

Das Bureau, welches ein Zweigbureau in Bahnhofsgebäude errichtet hat, hat in der kurzen Zeit seines Bestehens recht segensreich gewirkt. Zunächst trat es dem Treiben derjenigen, welche sich der Auswanderer bei ihrer Ankunft in Hamburg in gewinnstüchtiger Absicht bemächtigten und die unerfahrenen Fremdlinge, die gewöhnlich in der größten Rathlosigkeit dem ersten besten Aufbringlichen nur zu gern ein williges Ohr leihen, schonungslos ausbeuteten, kräftig entgegen, indem es bewirkte, daß die Inhaber der Wirthschafts- und Vogelhäuser für Auswanderer in das von ihm eröffnete Buch ihre festbestimmten Preise für die Aufnahme von Auswanderern im Allgemeinen, so wie für die Lieferung einzelner Lebensmittel an dieselben detaillirt eintrugen und sich an ihre Angaben durch eigenhändige Namensunterschrift ein für alle Mal gebunden erklärten, so daß von dieser Seite nicht leicht Prellerei stattfinden kann; indem es ferner nach manchem Kampfe eine gewisse Tage für den Transport des Gepäckes (100 Pfd. für 5 Schilling oder 3/4 Silbergroschen Preuß. Cour.) festgesetzt hat, und endlich, indem die von ihm empfohlenen Auswanderer bei dem Einlaufe der zur Reise nöthigen Artikel, Matragen, Decken u. von vielen Verkäufern einen bedeutenden Rabatt (in der Regel 12 1/2 pCt.) erhalten, weil die sonst für die „Aufsührer“ von Auswanderern bestimmte Courtage und sonstige Speisen in Wegfall kommen. Seine Sorge für die Auswanderer erstreckt sich aber auch über das Wasser bis in die Landungsstadt. Auch jenseit des Oceans will es dem Auswanderer durch Rath und wohlmeinenden Aufschluß eine feste Stütze gewähren, und selbst gegenwärtig schon gehört es laut des ersten Rechenschaftsberichts des Vereins zu den seltensten Ausnahmen, wenn irgend Einer das Bureau verlassen müßte, ohne wenigstens mit der Adresse eines zuverlässigen Freundes ausgerüstet zu sein, an welchen er sich sogleich bei seiner Ankunft zur Erlangung wohlwollendes Rathes und, wo dieser nöthig wird, kräftigen Schutzes wenden kann. Wie die gleichartige Anstalt in Bremen hat das Hamburger Bureau für den Bereich der Nordamerikanischen Freistaaten eine kräftige und feste Stütze in den zu New-York, Baltimore, Philadelphia und New-

Hamburger  
ein Nachwe  
durch den Dan  
worden, die ein  
der Wirksamkeit  
Stirkular:

in zum Schutze  
er Zeit entspreche  
m Schutze deutcher  
fones Bureau zu  
sch, und wird dem  
entgeltlichen Be  
eine Aufmunterung  
Verbindung steht —  
sein Strahlen ist viel  
schlossenen bei ihrer  
wie treuer, rathender  
und Ueberreifeilung  
mer ganzen Kraft die  
in reiches und ansaf  
welchen die deutsche  
dung mit den yllan  
sch aber alle, entweber  
d. und Kolonialaus  
dgen — auf das Ge  
zu einem Naren und  
Was das Verhalten  
es eine Hauptaufgabe  
lehrung aber alle bil  
cher Gehalt drohenden,  
färder in ihre Reg zu  
stungsplozes für Pal  
überreiffen darschende  
situationen für die Pal  
shörden sind zu allge  
nung zu bedürfen. Es  
ureau unseres Ver  
ungen wirklich und im  
s Bureau erkreden sich  
werdenden Wirksamkeit  
e: 1) Angabe der festen  
ib nach den Bahnhöfen,  
legenden Schiffe und



Orleans unter dem Namen „Deutsche Gesellschaft“ bestehenden menschenfreundlichen Vereine. — Recht zweckmäßig ist die von den Vereinen beantragte und von sämmtlichen Direktionen der deutschen Eisenbahnen gefälligst genehmigte Einrichtung, gleichzeitig mit den Fahrblättern die Karten und Instruktionen des Vereins einhändigen zu lassen. Mit Hilfe dieser Karten hat der Auswanderer schon unterwegs Zeit und Gelegenheit, sich über die Durchschnittspreise der in Hamburg anzuschaffenden Reisebedürfnisse, die festen Tagen der Logirwirths, die Kosten des Gepäcktransports u. auf das Genaueste zu unterrichten und findet auch in denselben unter Anderm wohl zu beachtende Winke über die beim Umwechseln des Geldes nöthige Vorsicht. Die Karten, welche die Auswanderer erhalten, lauten wie folgt:

Auswanderer werden dringend ermahnt, sich bei Ankunft auf dem Hamburger Bahnhofs nicht an die sie dort erwartenden Logirwirths und Agenten von Schiffs-Expeditionen zu wenden.

Es wird ihnen dagegen empfohlen, sich zunächst in das Bureau des Vereins zum Schutze von Auswanderern im Bahnhofs-Gebäude oder im patriotischen Gebäude zu begeben, woselbst sie jedwede ihnen dienliche Auskunft unentgeltlich entgegennehmen können.

Die Beamten der Eisenbahn sind bereit, jeden Nachzügler den auf das Bureau am Bahnhofe zu führen.

**Durchschnittspreise,**

zu welchen einige Hauptbedürfnisse der Auswanderer in Hamburg verkauft werden.

| Geschirre              |                               | für 2, 3 und 4 Personen |               |
|------------------------|-------------------------------|-------------------------|---------------|
| 1 Trinkbecher          | Gr. Wrt. 2 Sch.               |                         |               |
| 1 Wasserkasse          | — 8                           |                         | 10-12 Sch.    |
| 1 Butterdose           | — 3                           |                         | 4-5           |
| 1 Eßgeschüssel         | — 4                           |                         | 8, 11, 14     |
| 1 Waschkübel           | — 6                           |                         |               |
| 1 Nachtgeschir         | — 12                          |                         |               |
| 1 Paar Messer u. Gabel | — 4                           |                         |               |
| 1 Kessel               | — 1                           |                         |               |
|                        | Gr. Wrt. 2 5 Sch. gleich      | 27 1/2 Silberggr.       | 1 fl. 36 kr.  |
| einzelne               | etwa Gr. Wrt. 2 4 Sch. gleich | —                       | 18 Silberggr. |
| zweischlägig           | — 3 12                        |                         | 15            |
| dreischlägig           | — 6                           |                         | 12            |

\*) 1 Mark Courant gleich 16 Schilling: 12 Silberggr.: 42 kr. rbn.

|                        |   |
|------------------------|---|
|                        | <b>Stepp-Decken</b>                             |
| für 1 Person . . . . . | circa Ct. 12. 8 Sh. gleich 1 Rthlr. 12 Silberg. |
| 2 Personen . . . . .   | 5 — — — — — 2 — — — — —                         |
| 3 Personen . . . . .   | 6 — — — — — 2 — — — — — 12                      |

**Wollene Decken**

für eine und mehrere Personen von 2 Rthl. 8 Sh. bis 3 Rthl. 4 Sh. u.

**Logis und Bedienung**

Tagen bei dem „Hamburger Verein zum Schutze von Auswanderern“ in der Verbindung stehenden Gastwirthe.

**Preis:** für Erwachsene 12 Silbergroschen = 1 Rthl. Ct., für Kinder unter 10 Jahren die Hälfte, Säuglinge zahlen nichts.  
Gegeben wird: Ein gutes Bett, Morgens Caffee mit Zucker und Milch nebst Weibrod; Mittags Suppe, Fleisch und Jugenhs; Abends entweder Thee oder Caffee mit Zucker und Milch nebst Butter und Brod, oder statt dessen warmes Essen.

**Preis:** für Erwachsene 9 Silbergroschen = 12 Sh., für Kinder unter 10 Jahren die Hälfte, Säuglinge zahlen nichts.  
Gegeben wird: Nachtlager (Kotage), Morgens Caffee mit Zucker und Milch; Mittags dasselbe Essen wie in der Classe A; Abends Thee oder Caffee mit Zucker und Milch.

In beiden Classen gelten die angeführten Preise, in welche die in der älteren Jahreszeit nöthige Heizung und Erlaube der Gastzimmer ohne weitere Vergütung eingeschlossen ist, für einen Aufenthalt im Gasthause von vier und zwanzig Stunden. Fällt auf Verlangen eines Gastes eine oder die andere angeführte Leistung aus, so muß man sich wegen der eintretenden Preis-Ermäßigung vorher mit dem Wirth einigen. Dagegen werden besondere Leistungen nach ebenfalls vorher zu bestimmenden Preisen extra vergütet.

Ueber solche Häuser, worin man zu höheren als den hier verzeichneten Preisen Aufnahme findet, wird das Bureau ebenfalls bereitwilligst Auskunft ertheilen.

**Preis für die Beförderung des Gepäcks der Auswanderer.**

Pro 100 Pfund berechnen die auf dem Hamburger Bahnhofe angestellten Kofferträger fünf Schilling oder 3/4 Silbergroschen preuß. Cour. Die Beförderung des Gepäcks zu diesem Preise versteht sich vom Bahnhofe entweder nach dem Gasthause oder in den Hafen direct an Bord des Seeschiffes. Bei sehr großen Quantitäten und in anderen betreffenden Fällen wird das Bureau des Vereins zur Erlangung von Ermäßigungen sehr gern befhäftigt seyn. Die Auswanderer werden ganz besonders darauf angewiesen, dem Auf- und Abgange des Gepäcks, namentlich auf dem Schiffe selbst, stets persönlich beizuwohnen. Die äußerste Vorsicht beim Umwechseln des Geldes kann nicht dringend

estehenden men-  
on den Beretne  
schen Eisenbah  
ft den Fahrbl  
kündigen zu las  
er schon unter  
schnittspreise ber  
sten Tagen der  
f das Genaueste  
ändern wohl  
3 Geldes nöthige  
erhalten, lauten  
zu begeben, wofelbst  
auf dem Damp  
Boatwirthliche und  
zu begeben, wofelbst  
zu begeben, wofelbst  
nehmen können.  
bei Rathschagen  
en.  
urg verkauft werden.  
und 4 Personen  
10-12 Sh.  
8.11.14  
Silberg., 1 R. 36 kr.  
Rthlr. 27 Silberg.  
42 kr. rpn.

genug empfohlen werden, und finden die Auswanderer auf dem Bureau des Vereins stets die genaueste Angabe der hiesigen und amerikanischen Course.

Ebenfalls ist haben für die Anschaffung von Gegenständen aller Art, sei es für die Reise, die Toilette oder zu irgend einem anderen Zwecke die solidesten Handlungen ihrer Preisliste niederzulegen.

So dankens- und lobenswerth aber auch die getroffene Einrichtung hinsichtlich des Bogis und des Ankaufs der zur Reise nöthigen Artikel sind, so machen sie doch die Errichtung eines Auswanderer-Hauses und die Anlegung eines Magazins, wie wir es bei Bremen vorgeschlagen haben, nicht nutzlos. Würde Hamburg auf diesen Vorschlag eingehen und genannte beide Anstalten ins Leben rufen, es kann nicht fehlen, daß diese Stadt, die hinsichtlich ihrer Lage so bedeutende Vorzüge besitzt und was Lichtigkeit der Schiffe und deren Mannschaft betrifft, keinem andern Abfahrtsplatze nachsteht, in Kurzem eine weit bedeutendere Anzahl Auswanderer aus ihrem Hafen absegeln sehen würde, als bisher. Auch viele süddeutsche Auswanderer, wie wir bereits erwähnt haben, würden ihren Weg über Hamburg nehmen, weil sie jetzt sehr wohlfeil dorthin fahren und weder in Havre, noch Rotterdam noch Antwerpen die Fürsorge finden, die sie dort haben können.

Die Düsselborfer Dampfschiffahrts-Gesellschaft hat den Passage-Preis für Eine Person von Mannheim nach Deuz auf 2 Rthlr. — Sgr. = 9 fl. 80 kr. festgesetzt. 2 Centner Gepäck frei; Uebergewicht von Mannheim 8 Sgr., von Deuz 5 Sgr. per Ctr.; Kinder unter 12 Jahren die Hälfte, Säuglinge frei.

|               | nach Hamburg |      |                      | nach Deuz    |      |                      |
|---------------|--------------|------|----------------------|--------------|------|----------------------|
|               | für Personen |      | für 100 Pfund Gepäck | für Personen |      | für 100 Pfund Gepäck |
|               | Rthlr.       | Sgr. | Pf.                  | Rthlr.       | Sgr. | Pf.                  |
| 1. Deuz       | 3            | 8    | 2                    | 1            | 25   | 6                    |
| 2. Düsselbort | 2            | 29   | 10                   | 1            | 21   | 3                    |
| 3. Duisburg   | 2            | 24   | —                    | 1            | 18   | 9                    |
| 4. Dortmund   | 2            | 11   | 11                   | 1            | 12   | —                    |
| 5. Hamm       | 2            | 4    | 10                   | 1            | 8    | 6                    |
| 6. Bielefeld  | 1            | 20   | 8                    | 1            | 1    | 8                    |
| 7. Minden     | 1            | 10   | 8                    | —            | 24   | 8                    |

Die Bedingungen, unter welchen Auswanderer auf den zum Norddeutschen Eisenbahn-Verbande gehörigen Eisenbahnen befördert werden, sind folgende:

1) Jeder sich durch ortsbürgerliches Attest ausweisende Auswanderer wird zu ermäßigtem Fahrpreise in der dritten Wagenklasse befördert.

dem Bureau des  
 schen Course.  
 den aller Art, sei  
 wech die solidesten

getroffene Ein-  
 re zur Reise und  
 richtung eines  
 es Magazins,  
 nuplos. Würde  
 amts beide An-  
 diese Stadt, die  
 und was Luch-  
 keinen andern  
 deutendere Anzahl  
 würde, als bisher.  
 bereits erwähnt  
 nen, weil sie jetzt  
 e, noch Rottre  
 die sie dort haben

esellschaft hat den  
 = 3 fl. 30 kr.  
 = 2, 34,  
 annheim 6 Sgr., von  
 Alfte, Säuglinge frei.

nach Hamburg:

|     |        | für 100 Pfund<br>Bogage |     |
|-----|--------|-------------------------|-----|
| Pf. | Rthlr. | Sgr.                    | Pf. |
| 2   | 1      | 25                      | 6   |
| 10  | 1      | 21                      | 3   |
| 11  | 1      | 18                      | 9   |
| 10  | 1      | 12                      | —   |
| 10  | 1      | 8                       | 6   |
| 8   | 1      | 1                       | 3   |
| 3   | —      | 24                      | 3   |

er auf den zum Nord-  
 befördert werden, sind  
 de Auswanderer wird  
 se befördert.

- 2) Kinder, die noch getragen werden müssen, und aus diesem Grunde ihren Platz auf dem Schooße ihrer Angehörigen finden, fahren frei.
- 3) Größere Kinder im Alter unter 10 Jahren werden für die Hälfte des ermäßigten Fahrgeldes befördert.
- 4) Jeder erwachsenen Person sind 100 Pfd. und jedem größeren Kinde unter 10 Jahren 60 Pfd. Freigewicht bewilligt. Das Mehrgewicht wird nach der Eilgattage mit einer Progression von 10 zu 10 Pfd. berechnet.

**Berlin - Hamburger Eisenbahn.**

a) von Wittenberge nach Hamburg.

- 1) Erwachsene Personen zahlen nur Zweidrittel des gewöhnlichen Fahrpreises.
- 2) Kinder bis zu 14 Jahren werden 2 für 1 Erwachsenen gerechnet.
- 3) Pro. Person wird 100 Pfd. Freigewicht gewährt und Ueberfracht nach dem Normalfrachttage berechnet, das Gepäck aber als Passagiergepäck befördert.

b) von Berlin nach Hamburg.

- 1) Erwachsene Personen bezahlen den vollen Fahrpreis.
- 2) Kinder unter 12 Jahren fahren frei.
- 3) Jede Person über 12 Jahre hat 100 Pfd. Freigewicht. Ueberfracht wird nach dem Normalfrachttage bezahlt, jedoch als Passagiergepäck befördert.

Die Passagierpreise im Zwischenland richten sich wie in Bremen nach dem mehr oder weniger starken Andrang von Passagieren, und variiren (nach New-York) zwischen 30—40 Rthlr. pr. Kinder unter 1 Jahr sind frei bis auf das in New-York zu zahlende Kopfgehd, wofür 3 Rthlr. pr. in Hamburg oder bei den Agenten zu erlegen sind. Das Alter derselben muß durch Geburtsheime nachgewiesen werden. In dem Passagierpreise ist inbegriffen: Volls Verpflegung, so wie das in New-York zu entrichtende Kopf- oder Armengeld — nicht aber Betten, Bettzeug, St-, Trink- und Waschgeld. Die Verpflegung ist ungefähr in folgender Ordnung, wobei es dem Kapitän natürlich überlassen bleiben muß, etwa durch die Umstände erforderliche Veränderungen in der Reihenfolge zu machen:

- Samstag: 1/2 Pfd. Dönsenfleisch, Rüdдинг und Pfannen.
- Montag: 1/2 Pfd. Schweinefleisch, Erbsensuppe od. Sauerkohl (Sauerkraut).
- Dienstag: 1/2 Pfd. Dönsenfleisch, Graupen oder Linsen.
- Mittwoch: 1/2 Pfd. Dönsenfleisch, Reis mit Syrup.
- Donnerstag: 1/2 Pfd. Dönsenfleisch, Rüdдинг mit Pfannen.
- Freitag: 1/2 Pfd. Schweinefleisch, Erbsensuppe oder Sauerkohl.
- Sonntabend: 1/2 Pfd. Dönsenfleisch, Linsen oder Bohnen.

Ferner wöchentlich 5 Pfd. weißen Schiffszwieback, 1/2 Pfd. Butter, Morgens Kaffee, Abends Thee; den Männern Vormittags 1 Glas Branntweih. Gutes, gereinigtes Wasser wird in reichlichem Maße gegeben (Knorr und Holtermann, Hamburg-Amerikanische Paketfahrt-Akten-Gesellschaft). Krank erhalt die ihnen dienlichen Speisen, Wein, Zucker, Sago, Gelée, so wie die nöthigen Medicamente aus der Schiffsapotheke. Kartoffeln, Säringe, Essig werden ebenfalls

eingelegt. Die jederzeit nothwendigen Preise sind auch maßgebend und die Schiffs-Expeditanten nur dann bindend, wenn dazu Contracte bei ihnen oder den Agenten derselben bestellt sind. Wir wiederholen daher das schon von uns Gesagte, daß es ganz besonders im Interesse des Reisenden liegt, sich im Voraus Plätze zu bestimmten Preisen zu sichern. In dem Zwecke ist es erforderlich, ein Kreuzgeld von 10 Rthlr. à Person franco einzulassen, Namen und Wohnort der Reisenden und Alter der Kinder genau anzugeben, wogegen sodann die Schiffs-Contracte erteilt werden, oder mit einem realen Agenten in der Nähe den Contract abzuschließen. Der Preis der 2. Kajüte ist bei den Herren Knorr und Holtermann stets 19 Rthlr. höher als im Zwischendeck, bei der Hamburg-Amerikanischen Packetfahrt-Aktien-Gesellschaft \*) (N. Volten, Admiralitätsstraße Nr. 30) 60 Rthlr. à Person für Kinder unter 10 Jahren, sofern 2 ein Bett bedecken, 40 Rthlr.; wird eine besondere Beköstigung verlangt, so muß voller Preis bezahlt werden; Kinder unter 1 Jahre zahlen 10 Rthlr. In diesen Preisen ist inbegriffen volle Beköstigung, so wie das in New-York zu entrichtende Kopf- oder Armeegeld — nicht aber Bett und Heizung, wofür die Passagiere selbst zu sorgen haben. Der zur Beköstigung der 2. Kajüte angeordnete Schiffsjunge erhält als Trinkgeld 1 Mark Cour. = 12 Sgr. à Person. Bei den Herren Knorr und Holtermann haben die Passagiere der 2. Kajüte auch für das nöthige kleinere Geschütz und Waschgeräth selbst zu sorgen. \*) Der Passagierpreis in erster Kajüte ist bei Herrn A. Volten à Person 100 Rthlr. Kreuz.; für Kinder unter 10 Jahren, sofern 2 ein Bett belegen, 70 Rthlr., wird ein besonderes Bett verlangt der volle Preis; für Kinder unter 1 Jahr 20 Rthlr. \*\*) In diesen Preisen ist inbegriffen: Vollkommene Beköstigung,

\*) Die 2. Kajüte der Schiffe dieser Gesellschaft ist oben auf dem Verdeck gebaut und für circa 16 Passagiere eingerichtet. Sie enthält vollkommen so viel Räumlichkeit und Bequemlichkeit als die meisten ersten Kajüten gewöhnlicher Segelschiffe. Die Passagiere derselben genießen auch gegen die Beköstigung der Passagiere des Zwischendecks einige Vergünstigungen.

\*\*) Die erste Kajüte aus einem großen eleganten Salon nebst daranstoßenden Damensalon bestehend, ist in der Regel für 16 Passagiere eingerichtet, von denen je zwei eine der auf beiden Seiten des Salons sich befindlichen und durch Doppeltüren mit jenen verbundenen geräumigen und luftigen Kammern, mit bequemen Betten, Schränken, kleinen Sophas und Koltetten versehen, einnehmen. Bettwäsche und Handtücher werden alle 8 Tage ein bis zweimal gewechselt. Die Mahlzeiten finden, wie folgt, statt: um 8 Uhr Frühstück, 11 Uhr Lancheon, um 4 Uhr Mittagessen und um 8 Uhr Thee. Für sorgfältige und schmackhafte Küche, reichhaltige Umwechslung, Erfrischungen aller Art u. ist bestens gesorgt. An Damen ist zu haben guter Vorbezug, Graves, Madaira, Teres und Champagne, Käse, Schachspiele u. finden sich zur Verfügung, ar Vorh.

Bett  
von  
und  
(Kin  
auf  
Soi  
und  
erthe  
für  
Kitt  
Pfer  
Pfer  
haben  
in S  
höher  
auch  
berw  
dem  
Cont  
das  
genom  
geschl  
oder  
Ferne  
der  
in so  
anget  
es sei  
geben  
tion.  
Es h  
bei d  
Gebr  
See  
sind  
Abfa  
ständ  
Kitt  
fryn;  
für  
die  
an

Bett, Bettwäsche und Handtücher etc. — Kurz-Mess und Jodid, mit Ausschluß von Wein, wofür separat bezahlt wird, gemäß den zu Bord feststehenden Tarif und ausschließlich des üblichen Trinkgeldes für die Bedienung, welches 1 Person (Kinder die Hälfte) auf 4 Mark St. für den Steward und die Stewardess, sowie auf 2 Mark St. für den 2. Steward festgesetzt ist. Bei den Herren Knorr & Holtzermann ist der Passagierpreis in erster Kajüte 80 Rthlr. für Erwachsene und 50 Rthlr. Preis für Kinder von 4—12 Jahren. Wein, Bier und Luxusartikel hat sich ebenfalls Jeder selbst zu halten. — Das Hand- oder Draufgeld für einen Platz in der 2. Kajüte beträgt bei den Herrn A. Volken (S. A. P. Aktien-Gesellschaft) 20 Rthlr. Preis, und für einen Platz in der 1. Kajüte 1 Person 40 Rthlr.; bei den Herren Knorr & Holtzermann 25 Rthlr. Preis. 1 Person. Passagiere, die zuvor ihre Plätze bebungen, also das Handgeld bezahlt haben, brauchen erst zwei Tage vor dem bestimmten Abgangstage der Schiffe in Hamburg einzutreffen, indem bis dahin Plätze reservirt bleiben. Wer aber später eintrifft, verliert nicht nur sein Anrecht auf die Uebersahrt, sondern läßt auch das bezahlte Handgeld ein, falls mittlerweile über die vakanten Plätze anderweitig verfügt sein sollte. Sobald sie angekommen sind, haben sie sich auf dem Comptoir des Herrn Schiffsbedienten, mit welchem sie den Uebersahrt-Contract abgeschlossen haben, zu melden. Personen, die nicht im Stande sind, das volle Passagiergeld vor Abgang des Schiffes zu bezahlen, werden nicht mitgenommen, vielmehr von der hiesigen Polizei-Behörde auf eigene Kosten zurückgeschickt; eben so wenig sind diejenigen zulässig, die mit andauernden Gebrechen oder Krankheiten behaftet sind oder widerliche Unreinlichkeiten zur Schau tragen. Ferner sind bei der Hamburg-Amerikanischen Packfahrt-Aktien-Gesellschaft von der Ausnahme ausgeschlossen: Personen über 60 Jahre und unter 13 Jahre alt, in so ferne sie allein stehen, Wittwen mit Kinder unter 14 Jahren, Frauen ohne angeheiratete Ehemänner mit Familien und schwangere Frauenzimmer, wenn lebzig, es sei denn, daß alle diese genannten Personen im Stande sind, Garantien zu geben, um die von der amerikanischen Regierung in solchen Fällen verlangte Caution, welche nach Umständen auf 100 Dollars gesteuert werden kann, zu leisten. Es haben demnach diejenigen Personen, deren Aufnahme aus diesem Grunde bei den amerikanischen Behörden Schwierigkeiten finden würde, oder welche wegen Gebrechlichkeit, Blindheit oder sonstiger Hilfslosigkeit von der Aufnahme in das Schiff ausgeschlossen werden müssen, die Folgen davon selbst zu tragen und sind zu keinerlei Ansprüchen berechtigt; eben so wenig als diejenigen, welche die Abfahrt des Schiffes versäumen, Verbrecher und Sträflinge werden selbstverständlich in keinem Falle mitgenommen.

Alles Reisegepäck und sonstige Effecten der Passagiere müssen gehörig in Kisten, Koffer oder Kästen verpackt und mit dem Namen des Eigners versehen seyn; Jeder Passagier ist berechtigt bis zu 20 Kubikfuß unentgeltlich mitzunehmen; für das, was er mehr mit sich führt, hat er bei der S. A. P. Aktien-Gesellschaft die Fracht von 15 Rthlr. Preis. Ctr. pro 80 Kubikfuß nebst 15 Prozent Prämie zu entrichten. Die während der Reise erforderlichen Gegenstände behält der

ab und die Schiffe-  
nen oder der Agen-  
a von und Besagte,  
h im Voraus Plätze  
vorbereit, ein Drauf-  
und Wohnort der  
sobann die Schiffe-  
in der Nähe den  
den Herren Knorr  
nded, bei der Ham-  
schaft \*) (A. Vol-  
kner unter 10 Jah-  
ndere Vertaststellung  
ter 1 Jahr zahlen  
ung, so wie das in  
der Betten und Bett-  
zur Bedienung der 2.  
er Gour. = 12 Sgr.  
haben die Passagiere  
und Passagier selbst  
A. Volken 1 Person  
2 ein Bett benutzen,  
Preis; für Kinder unter  
Allgemeine Befähigung,  
oben auf dem Berdeck  
Die enthält vollkommen  
weisen ersten Kajüten  
n genießen auch gegen  
einige Bevorzugungen.  
n nebst daranstehenden  
Passagiere eingerichtet,  
Salons sich befindli-  
ebenen geräumigen und  
n, kleinen Sophas und  
Handtücher werden alle  
seiten finden, wie folgt,  
um 4 Uhr Mittagessen  
stehende Küche, reichhal-  
t bestens geforgt. An  
bedra, Leres und Cham-  
Denkung ar Bord.

Passagier, am besten in einer kleinen Kiste mit einem schlebbaren Deckel, der verschlossen werden kann, bei sich; alle übrigen Effekten kommen in den Schiffsraum. Den Transport derselben an Bord anbelangend, werden die zweckmäßigsten Einrichtungen hoffentlich getroffen werden.

### c. Harburg.

Seit kurzer Zeit ist auch Harburg in die Reihe der Auswanderer-Verschiffungshäfen getreten, und seines Eintrittes braucht es sich nicht zu schämen. Die Auswanderungsschiffe sind gut und werden von tüchtigen Kapitänen geführt; Verproviantirung und Ausrüstung stehen unter strenger, obrigkeitlicher Kontrolle, die Passagiere erhalten vollen zubereiteten Proviant und die Ueberfahrtspreise sind den hamburgischen gleich. Als solche Expedienten sind die Herren Stürze & Comp. in Harburg zu nennen, bei denen selbst und deren Agenten Zwischenbeschlüsse mit einem Handgeld von 10 Rthlr. preuß. Grt. belegt werden. Billiges Logis und gute Beköstigung stuhet der Auswanderer in der „Traube“ bei Cahrs, wo ihm auch bereitwilligst über den Einkauf von Matrasen, wollenen Decken, Blechgeschir und Extra-Probiant Auskunft ertheilt wird. Preussische Thaler und Cassanovestungen, wie auch sächsische sind für Harburg die vorthellhafteste Münzsorte.

### d. Hamburg - Liverpool.

Viele deutsche Auswanderer werden von Hamburg über Liverpool nach Canada und den Vereinigten Staaten befördert. Diese Beförderung, die indirekte genannt, im Gegensatz zu der direkten, die von deutschen Häfen aus geschieht, wird von der einen Seite dringend empfohlen und angepriesen, von der anderen und zwar größeren heftig angegriffen und verdammt. Regierungen, Auswanderungs-Vereine u. haben dringende Warnungen erlassen. Bayern hat sie seinen Untertanen verboten. Auf welcher Seite ist die Wahrheit? Sie liegt in der Mitte, neigt sich aber mehr nach der warnenden Seite. Liverpool hat allerdings manche Vorzüge. Es hat die größten und schönsten Schiffe und die meist Schiffsgelagtheit; seine Passagepreise kann es billig stellen; durch Einschiffung in Liverpool wird die oft unangenehme und anhaltende, zuweilen gefährliche Fahrt durch die Nordsee und den Kanal vermieden (die Reise von Hamburg nach Hull wird per Dampfboot in 30 Stunden zurückgelegt) und die Seereise etwas abgekürzt; die englische Gesetzgebung hat durch die neue Passagier-Gesetze,

\*) Wir theilen hier einige der wichtigsten Paragraphen aus denselben mit: 19. Alle männlichen Personen von 14 Jahren an und darüber sollen in dem vorderen Theil des Schiffes untergebracht werden, getrennt von

welche mit dem 1. October vergangenen Jahres in Kraft getreten ist, nachstehend vortröge; allein diese Vorträge werden durch die Magistrate, die den Auswanderer durch das öftere

den Raum, wo sich die anderen Passagiere befinden, es dürfen nie mehr als 2 Personen, insofern sie nicht in einer and. derselben Familie, geschlossen, in einer Lagerstätte schlafen; in einem Fall aber Personen verschiednen Geschlechts, die nicht Mann und Frau sind.

21. Jedes Schiff muß ein Hospital haben; für 100 Passagiere 1 gute Betten in 50 Fuß Deckraum; für 300 Passagiere und mehr 8 gute Betten in 120 Fuß Deckraum.

22. Für jede 100 Passagiere müssen 2 Abtritt eingerichtet werden.

23. Jedes Schiff, das 100 Passagiere nimmt, muß einen Ventilations-Apparat am Bord haben, der von den Emigrations-Beamten, deren Vorschriften über gedehntes Licht und Luft in den Zwischenräumen Folge zu leisten ist, geprüft wird.

24. Jedes Passagierschiff muß an sich führen: Rettungsboote, Rettungs-Ring, Rettungs-Boje, Rettungs-Boje zu Nachsignalen und eine gute Feuerzange.

25. Die Bemalung des Schiffes muß nach dem Urtheil der Emigrations-Beamten eine genügende sein.

26. Kein Passagierschiff darf eine Ladung nehmen, welche durch ihre Natur die Sicherheit oder Gesundheit der Passagiere gefährden könnte. Dazu gehören: Pferde, Vieh, Schießpulver, Nitriol, Suano, fette Häute etc. Das Verbot muß für die Passagiere frei bleiben, und kein Theil der Ladung, nicht einmal das Trinkwasser für die Passagiere darf dort aufbewahrt werden.

27. Schiffe nach Amerika, die zwischen dem 1. October und 16. Januar abgehen, müssen auf 10 Tage länger, mithin auf 80 Tage verprovisionirt werden.

28. Wasser und Lebensmittel müssen von den Emigrations-Beamten vor Anfertigung des Schiffes geprüft und, was vermerkt wird, sofort wieder gelandet werden, bei Strafe von 100 Pf. St., wenn sich später ein Theil derselben noch am Bord befindet.

29. Vom Einschiffungstag anfangend, soll täglich vor 2 Uhr Mittags den Passagieren gekochtes Essen nach zweckmäßiger Vorschrift verabreicht werden.

30. Jedes Schiff, das 100 Passagiere und mehr nimmt, soll einen an die See gewöhnten Mann (a seafaring person) als Steward am Bord haben, der mit der Rettung des Schiffes nichts zu thun hat, und dem es obliegt, für Vertheilung der Lebensmittel und Cypien und für Reinlichkeit, Ordnung und Disziplin unter den Passagieren zu sorgen.

31. Für jede 100 Mann muß ein an die See gewöhnter Mann, und für 400 und mehr 2 solcher Leute, als Schiffsköche zum Dienst der Crewme's handb. für Amer. u. Amerika. 7. Aufl. 38

aren Deck, der ver-  
in den Schiffsraum.  
e zweckmäßigsten Ein-

die Reihe der Aus-  
Eintrittes braucht  
hisse sind gut und  
provisionirt, und  
Kontrolle; die Pas-  
sagiere die Ueberfahrts-  
e Expedienten sind  
nennen, bei denen  
mit einem Handgeld  
williges Logis und  
a der „Traube“ bei  
Einlauf von Ma-  
gistra-Providant Aus-  
suffraanweisungen, wie  
steinste Weinforte.

Hamburg über 21-  
Staaten befordert.  
im Gegensatz zu der  
st, wird von der ei-  
n, von der anderen  
dammt. Regierungen,  
Warnungen erlassen.  
Auf welcher Seite  
neigt sich aber mehr  
hat allerdings manche  
Schiffe und die meiste  
s billig stellen; durch  
angenehme und ansthal-  
vorsee und den Kanal  
null wird ver Dampf-  
Seereise etwas abge-  
neue Passagier-Akte.)

trappen aus derselben mit-  
gen an und darüber sollen  
tracht werden, getrennt von



Umladen und das Wiffen seines Gedächts zu haben hat, durch die fürchterlichen Prellerereyen, denen er ausgefetzt ist, besonders weil er die Sprache nicht versteht, und durch das feindselige Betragen der Insulaner, die sich nun einmal mit den Deutschen nicht feilsen können, und durch das rohe Benehmen der englischen Matrosen zehnmal aufgewogen.

Passagiere an Bord sein; den Kockapparat haben die Emigrationsbeamten zu prüfen.

38. Schiffe mit 500 Passagieren müssen unter allen Umständen einen Arzt an Bord haben; außerdem werden die Ärzte bestimmt, wo jedenfalls ein Arzt an Bord sein muß.

41. Jedes Schiff kann elatren, bis der von der Regierung dazu bestellte Arzt bezeugt hat, daß Aergerniß, ansteckende Krankheiten, chirurgische Instrumente und alles zur ärztlichen Behandlung der Passagiere sonst Gehörige an Bord ist; und ferner, daß unter den Passagieren und der Besatzung sich Niemand befindet, der durch ansteckende oder andere Krankheiten die Gesundheit der übrigen Passagieren gefährden könnte.

47. Bei Unglücksfällen zur See müssen die Passagiere durch ein anderes Schiff beschützt und mittelwelse erhalten werden; sämt der Kapitän, so ist.

49. Der Gouverneur jeder englischen Kolonie, oder jeder englische Consul oder Vice-Consul ermächtigt, die Passagiere an ihren Bestimmungsort zu senden.

50. Die daraus entstandenen Kosten sind eine Schuld an die britische Krone, und werden dann durch dieselbe vom Schiffsführer und Kapitän zurückgefordert.

55. 56. 57. Die Königin kann durch Geheimrathsbeschluss Vorschriften zur Erhaltung der Ordnung, Reinlichkeit und Ventilation erlassen, die an Bord der Schiffe anzuschlagen, und welche der Arzt und Kapitän zu vollziehen haben.

58. Keinen Passagier darf Branntwein verkauft werden, bei 5 Pf. Strafe.

59. Fremde Schiffe, die alle Bedingungen der Akte erfüllen und dieselbe Bürgschaft wie englische, für den Vollzug derselben, nach der Zahlung der etwa verurtheilten Geldstrafen leisten, können auch Passagiere beschicken.

67. 68. 69. Niemand kann als Stummer (Kaufmann) von Auswanderern einen Lohn annehmen, der nicht von einem concessionsfähigen Schiffskapitän dazu bestellt und den Behörden als solcher angemeldet ist. Die Behörden können ungelegneten Personen den Eintritt in die Docks, wo Emigranten beschifft werden, untersagen.

Die Reise auf dem Dampfboote von Hamburg nach Hull wird, wie bereits berichtet, in 30—40 Stunden zurückgelegt; sie ist sehr bequem die Passagiere hinlänglichen Raum und Schlaf gegen Wind und Wetter haben, lang und schätzlich, wenn sie, was vorzuziehen ist, wegen Mangel an Raum unter Deck, auf dem Deck, so gut wie unter freiem Himmel die Reise machen müssen; denn das norddeutsche Wasserbad von Prorsing und dergleichen kann gegen Wind, Regen, Hitze, Kälte, Nebel, Thau, nur einen nichtsehr angenehmen Schutz gewähren. In Hull wird die Eisenbahn nach Liverpool besiegen, die Schiffe werden von den Beamten in Empfang genommen und in Liverpool wieder abgeliefert, oft in einem Zustande, der den Besizer nicht erfreulich sein kann. Während der Fahrt, die 6 bis 8 Stunden dauert, und auf der man sich in den Galerien kaum ein paar Minuten aus den Baggons entfernen kann, ist jedem Travante ein deutscher Conductor beigegeben, eine lobenswerthe Einrichtung, weil sonst die der englischen Sprache unkundigen Deutschen manchen Unannehmlichkeiten zu leiden hätten. Bei dem Wagnisse auf Knotenpunkten, preisgegeben sein würden. In Liverpool angekommen, theilen sich die Auswanderer auf den Ruf ihrer Führer: „Cramer und Schmidt“, „Düsseldorfer Comp.“ u. s. w. in eben so viele Gruppen, als Expedienten bei dem Transporte bestellt sind, und werden, nachdem Alles geordnet, in die betreffenden verschiedenen Quartiere abgeführt. Wohl dem, der einem redlichen Expedienten in die Hände gefallen ist. Denn, wenn auch dem schrecklichen Ausbeutungssystem, welches noch vor ein paar Jahren hiesigen Auswandererhäufen „Emigrants Home“ und durch das Vogelhäus der „Union“ Ausdruck gefunden worden ist, der Auswanderer in dem Betrage und der Bequemlichkeit, besonders weil er die Sprache nicht versteht, fast eben so sehr wie in New-York ausgelegt. Ihre dem Erbauer und Eigenthümer des „Emigrants Home“. Sein Name ist Friedrich Engel. Sein Geschäftsort, ganz in der Nähe des Haller Bahnhofs (28 Moorfields) ist auf Zwischendeck und Schlaf-Passagiere und gewählte Passagiere überhaupt, eingerichtet, hat 4 verschiedene Logen für Kopf und Logis zusammen, und bietet alles Mögliche auf die Leute von verschiedenen Classen, Betrag und unbedingten Ausgaben zu bewahren. Die Logen für welche man Maschinen Karten findet, sind zu 1, 2, 3 und 4 Schillinge (1 Sch. = 10 Cgr.) per Tag. Für 2 Schillinge erhält man absonderliche Schlafkammer (Stowage Berths) und etwas bessere Kost als in der ersten Klasse; für 3 Schillinge besondere Schlafkammern zu 2 Personen in einem Bett, und ganz vorzügliche Kost; für 4 Schillinge

dieselbe Kost, aber besondere Schlafstimmer für einzelne Personen. Die ärztliche Behandlung Kranter ist gratis. Dequien untergebracht können darin 300 Personen werden. Regelmäßig erheben sich auf eisernen Gerüsten die Schlafstellen in doppelter Reihe übereinander. Ledige Männerpersonen und ledige Frauenzimmer übernachten in weit von einander getrennten Räumen. Das Dienst-Personal besteht soweit erforderlich aus Deutschen. Der Verwalter des Hauses ist ein höchst wackerer und thätiger Mann. Einen großen Werth verleiht außerdem diesem Hause das mit ihm unmittelbar verbundene Magazin von Gegenständen, die jedem Auswanderer für die Seereise unentbehrlich sind, in bester, gepulverter Qualität, zu festen, billigen Preisen. Wein, Bier und Schnapstrinken wird dies Haus freilich nicht gefallen; denn nach Erfahrungen verhalten hier kurzliche Rehlen vergebens; aber gerade diese Verbanung geistiger Getränke ist das sprechendste Zeichen des hier waltenden phlantropischen Geistes. In wenigen Minuten ist der Reisende mit Anschaffung seines Schiffbedarfes fertig und, da er denselben sofort in Gebrauch nimmt, im Stande, schon während seines Aufenthaltes im Hause sich davon, daß er gut und recht bedient wurde, zu überzeugen. Das „Emigrants-Home“, sowie das größere Stabillement (Vulcan-Street, gegenüber dem Clarence-Dock), eine Schöpfung der katholischen Geistlichkeit, vorzugsweise für irische Auswanderer bestimmt, eingerichtet wie das Auswanderer-Geosy in Bremerhaven, nur in kleinerem Maßstabe, stehen unter spezieller Aufsicht und Control des Gouvernements-Comites und müssen sich außerdem noch nach zweckfördernden polytechnischen Verordnungen richten. Natürlich hat das Emigrants-Home seine zahlreichen Feinde, die unter der Maske der Gefeälligkeit und Freundschaft Jedermann durch Lug und Trug vom Ausschauen desselben abzuhalten bemüht sind. Man lasse sich nicht irre machen durch dieselben; verbleibe vorerst ruhig, ohne auf solche Stimmen zu hören; bei seinem Gehen am Bahnhofe, und lasse einen Diener des betreffenden Emigrants-Home rufen, durch dessen Erscheinen das Verlegen so gut wie zum Schweigen gebracht und überdies der Vortheil erlangt wird, daß die Fortschaffung des Gepäcks auf die möglichst Kosten sparende Weise stattfindet. Wer dies Haus nicht besuchen will, findet erfreuliche Aufnahme bei A. Alexander, St. Pauls Square 18, einem Deutschen, welcher gegen 50 Personen beherbergen kann. Die von der „Union“ einer Hamburger Firma, welche als vollkommene vertrauenswürdig bekannt ist, engagirten Passagiere finden Unterkommen in dem Logirhause derselben (13 Marybone). Dasselbe bietet für eine namhafte Anzahl Passagiere zweckmäßige Räumlichkeiten, ein großes Versammlungs- und Speisezimmer mit

... 1 bezüglichen oben so wie die erforderlichen hellen, luftigen und reinlichen Schlafkammern. Die Bedienung ist um so freundlicher und aufmerksamer, als der Geschäftsführer der Gesellschaft Hr. W. Frohnhofen, welchem nicht nur die Besorgung, sondern auch die Bewachung der Reise für Verpflegung ihrer Bedürfnisse bis an Bord obliegt, mit in demselben Hause wohnt. Unter solchen Umständen kann also kein der Expedition zur Last fallender Mangel vorkommen, welcher nicht sofortige Abhilfe findet, weil eine von guten Ruf Union" vertretende Autorität an Ort und Stelle ist. Ein Baarvorrath ist mit diesem Hause nicht verbunden, wohl aber wird folgender Equipagebedarf eines europäischen Passagiers: Matrasse und Kissen von Seegras, Decke, 1 Waschtische, 1 Kaffetopf, 1 Reistopf, 1 Schüssel, 1 Zeller, 1 Trinkbecher, 1 Nachtgeschirr, 1 Messer, 1 Gabel, 1 Pfd. Seife auf Verlangen für den billigen Preis von 4 Rthlr. prompt Cour. geliefert, wobei der freie Willen der Leute nicht in geringem eingegriffen ist. Eine wesentliche Verbesserung würde es sein, wenn die hölzernen Bettstellen mit eisernen vertauscht würden. Die von Hirschmann & Comp. in Hamburg engagierten Passagiere logiren in Victoria-Hotel, einem kleinen, unansehnlichen Gebäude, das nichts weniger als diesen Namen verdient. Den besten Raum parterre nimmt ein Laden (Barr) hinweg, wo alle möglichen Dinge, welche der Auswanderer gebraucht und nicht gebraucht. Spirituosen natürlich oben zu haben sind (wie in London in den American Eagle, einem Auswandererhause, von einem gewissen White gehalten) und den wöchentlich einmal wechselnden Gästen zu Verlesen aufgeschraubt werden, die, wenn es wahr ist, was fama verheißt, den Inhaber in den Stand setzen, die Passagiere zu behalten, ohne den betreffenden Hamburger Establishment irgend etwas dafür anzurechnen. Dieses Victoria-Hotel wird nun zuweilen mit Menschen, Groß und Klein, soweit Gesetz und Ueberwachung desselben es gestattet, vollgeprobt und wenn es durchaus nicht ausweichen will, der Ueberdrehung anderweit untergebracht, wo es noch schlechter ist, als dort. Doch gebietet nach dem Urtheile eines stolischen Reisenden diesem Hotel als einem gütlichen Vorbereitungs-Institute auf alle Unannehmlichkeiten der Seereise im Zwischenfall mitbedenkend, die Verdienst-W. halle, sowie der Dank der Mit- und Nachwelt. Gott bewahre jeden Reisenden vor soichem Quartier! Wir nehmen an, daß dem Auswanderer bisher Alles nach Wunsch gegangen ist, daß er mit seinem Gepäc keine Weltläufigkeit und für seine Person gutes und billiges Logis gehabt hat und in keiner Weise betrogen worden ist, und bleiben dessenungeachtet immer noch bei der oben aufgestellten Behauptung, daß

... Personen.  
... untergebracht  
... erheben sich auf  
... Abwechselnd  
... übernachten in  
... Personal be  
... über des Hauses  
... großen Werth  
... mittelbar ver  
... Auswanderer  
... gewählter Qua  
... Schnapsstrahlern  
... Spirituosen ver  
... diese Verban  
... in das hier wal  
... ten in der Rei  
... und, da er den  
... während sel  
... und viel bedient  
... wie das größere  
... rences-Dock), eine  
... waise für die e  
... wachender Geseh  
... unter speziellem  
... und müssen sich  
... in. Verordnungen  
... abwechselnd Geinde,  
... theilt Jedermann  
... zuhalten, bemüht  
... selbst, verbleibe  
... bei seinem Ge  
... betreffenden Ein  
... Verlesern sohoch  
... will erlangt wird  
... schen lassen erpar  
... suchen will, im  
... Pauls Square 18,  
... beherbergen kann  
... welche als voll  
... Passagiere finden  
... Marybarr). Das  
... gieren zweimöbli  
... Speisezimmer, par

die Vortheile von den Nachtheilen erlangten werden, wenn man über Liverpool geht. Auf dem Segelschiffe fängt man die Plage an, und diese ist eine Plage: die eigne Zubereitung des Brodts bei einer Passagierzahl von 3-500 und darüber, das rohe Verhalten der englischen Matrosen und die höchst unangenehme Gesellschaft der Irländer, die sich mit den Deutschen nun einmal nicht vertragen können. Von dem Ersten, wie es zugehen mag, wenn so viele Familien fochten wollen, kann sich Jeder leicht einen Begriff machen, die beiden letzten Sachen betreffend, obgleich wir einen Versuch aus einem Briefe mit, der von einem gewissenhaften Mann im vorigen Jahre geschrieben und uns zugesendet wurde.

Am 16. Juli kamen wir in Hamburg an; der Wind, da wir nicht lagerten, ließ uns, auf dem am selbigen Tage abgehenden Schiffe abzufahren, aber es war zu spät; das Schiff hatte schon seine volle Zahl. Ich ging zu Pirchmann & Comp., welche über England expediren, und schloß mit ihnen einen Contract ab, nach welchem ich für 12 Mtl. nach über Liverpool nach New-York befördert werden sollte. Noch am demselben Tage Abends suchte ich die Schraubenschiffes "Orion" dem deutschen Boden und am 18. früh 6 Uhr landeten wir in Hull. Von hier fuhren wir per: Ostensby durch England und gelangten Nachmittags gegen 11 Uhr nach Liverpool, wo ich einige Tage auf ein Schiff warten mußte. Ich wäre aber lieber, eine Reise über England zu machen; man ist jedoch dem hohen Betrage ausgelegt. In Liverpool wird dem Passagier des deutschen Contractes abgemessen und ihm ein englischer Passir gegeben; dieser enthält nun weniger, als der deutsche, was aber der Passagier, der ihn nicht lesen kann, nicht weiß, wenn er den Proviant nicht erhält. Ich fand den Betrag mit Hilfe meines Wörterbuchs aus; es fehlten Fleisch, Kaffee und Butter im Contracte. Ich mußte mir also die dem Passagier diese englischen Contracte erst, wenn er das Segelschiff bestiegen hat, damit er nicht Gelegenheit habe, sich bei Inhalt durch einen Dolmetscher sagen zu lassen. Ich und einer meiner Bekannten haben uns wieder nach dem Contracte zuerkennen, und die Sache in Ordnung zu bringen. Angewandten schalten wie Fleischmann öffentlich einen Dolmetscher und brachten mit Beklagen, wenn wir nicht sofort vollständige Contracte bekommen. Hieraus wurde uns das Fehlen auf Schiff geschickt, als wir es zu sehen wollten; hier ist Pferdefleisch und Kichererbsen. Der übrige Proviant war gut bis auf Schiffbruch; das und der Kapitän besetzte; das aber war voller Materie, so daß wir nur wenig haben gekostet konnten. Außerdem ist die Reise über Hull auch noch bequemer möglich für Leute, welche viel Gepäck haben. In England besteht ein sehr billiger Eingangszoll, wenn diesen werden den Passagieren ihre Effekten abgemessen und nach Liverpool ins Zollhaus gebracht, aus welchem der Eigentümer sie erst wieder erhält, wenn er das Schiff bestiegt. Aber wie erhält er sie wieder? Die oben angeführten guten Hüben Handlung thun jedoch nicht, wenn

der 2. Aktien mitunter zerbrachen, die Flaschen darin zerbrochen, und die Erde, in welche Lebensmittel verpackt sind, von Motten durchlöcheret. Das Schiff, auf welchem ich war, hieß Lechburton. Es besaß 118 auf denselben 118 Personen, wovon ungefähr ein Fünftel Deutsche; die übrigen waren mit Einschluß einiger Engländer Irländer. Donnerstage, den 22. Juli, Vormittags zogen wir ins Schiff und Freitag Nachmittags 5 Uhr wurde dasselbe von einem Dampfboote aus dem Hafen gebracht. Jetzt aber hätten wir oft liegen mögen, wie David im 140. Psalm: "Strette mich, Herr, von den bösen Menschen; befreie mich von den frowelen Leuten." Das Schiff war zwar groß und schön, aber die Schiffsmannschaft war nicht salber. Man möchte diese eher eine Mäherhande nennen, mit welcher ein großer Theil der Irländer in vollem Umdrehung zu sein schien. Dem schon in den ersten Tagen wurden Beschäftigten, Oden und Lager ganz Koffer geschlossen. Daß die Matrosen selbst die größten Däbe waren, bewiesen sie in so fern, als sie einige Passagiere, die in der Nacht auf's Deck gingen, um ihre Nothdurft zu verrichten, festhielten und ihnen mit Gewalt die Taschen leerten. — Unsere Bezahlung von der Schiffsmannschaft war schon von Anfang an sehr unbillig, und mit den Käufen von denen unsere schweidischen Irländer ein gut Theil hatten, konnte ich mich auch höchst schlecht vertragen. Am 29. August wurden wir mit neuer Besatzung ersetzt u. s. w.

Wenn die angeführten Uebelstände, denen der Auswanderer auf seiner Reise über Liverpool ausgesetzt ist, beseitigt werden, wenn der Stadtrat von Liverpool für gehörigen Schutz und Schirm der Auswanderer forat, wenn die Effekten-Beförderung besser eingerichtet wird, die Passagiere, wie auf den zwischen Philadelphia und Liverpool fahrenden Dampfbooten City of Glasgow und City of Manchester, auf welchen alle Speisen für den Morgen, Mittag und Abend vorzuzusetzen, so wie an die Passagiere verabreicht werden, gut getrocknetes Essen erhalten, auf den Schiffen selbst ordentlich behandelt und ohne Irrthum befördert werden, dann werden auch wir der laudlichen Beförderung über Liverpool das Wort, weil wir es mit gutem Gewissen thun können. Freilich wird Liverpool nach Beseitigung dieser Uebelstände ein höchst gefährlicher Konkurrenzort für Bremen und Hamburg, besonders wenn die Dampfschiffe nach New-York auf Zwischenpassagiere hin einrichten, und die von uns erwähnten Bedingungen erfüllen sollten. Aber die Konkurrenz kommt den Auswanderern zu Gute. Aufmerksam machen wir hier solche, die über Liverpool in die nordischen und westlichen Gegenden gehen wollen. Am vorigen Jahre hat der Dampfboot-Capitän (Herr) Zwischenpassagiere befördert, und diese täglich gelochte Speisen verabreicht. Die Passagiere hatten von den Boten und Geschäften zu sorgen, und sind davon

westlichen Staaten einwandern wollen, auf die Fahrt von Liverpool nach Boston, die 235 Meilen kürzer ist, als die nach New-York. Die Eigenthümer der seit 10 Jahren regelmäßig zwischen Liverpool und Boston fahrenden, großen und prächtigen Packet-Boote (8 an der Zahl), die Herren Train & Comp. in Liverpool haben sich durch ihre Solidität einen solchen Ruf erworben, daß sie keiner weitern Empfehlung bedürfen. Sie übernehmen außer den See-Transport auch die Beförderung derselben von Boston per Eisenbahn frei nach Albany, und zu den billigsten Sätzen nach allen Orten des Nordens und des Nordwestens der Vereinigten Staaten, als: per Eisenbahn nach Buffalo, und von da per Dampfboot nach Chicago, Milwaukee &c. Da die Auswanderer von Liverpool aus unter den Augen der Eigenthümer selbst, der Herren Train & Comp., abfahren, so sind sie vor allen Unannehmlichkeiten sicher gestellt (das verspricht nämlich dieses Expeditionshaus), vor welchen Agenten sie nicht schützen können; die Eigenthümer sichern ferner vor jeder Uebervorteilung, der die Auswanderer bei ihrer Ankunft in Amerika so oft ausgesetzt sind. — Die Schiffe sind eigens für den Dienst gebaut, haben im Durchschnitt 2000 Tonnen Gehalt und sind in jeder Beziehung unübertroffen. Wenn die New-Yorker Behörde nicht im Stande ist, dem schändlichen Betrug und den fürchterlichen Brellereien, welchen die dort Larvenden ausgesetzt sind, Einhalt zu thun, muß diese Route nach Boston und Quebec in Aufnahme kommen, und es ist ein Wunder, daß sie bis jetzt so unbenutzt geblieben ist. Von beiden Städten kann man schnell und billig nach den nördlichen und nordwestlichen Staaten kommen, ohne den New-Yorker Kunnens &c. in die Hände zu fallen. Boston, diese ruhige, ordentliche Stadt ist überhaupt Dieben, Raubholden und Betrugern leer, und dessenthalb für immer weniger günstig. Abgesehen nun von der größten bafelst herrschenden Sicherheit für die neuen Anfuhrung und der, wie erwähnt, kurzen Seereise ist der Landweg von Boston nach Buffalo oder Dunkirk, auch wenigstens um 100 Meilen kürzer als von New-York, und demnach so viel billiger. Wir empfehlen diese Route angelegentlich. Auch von Quebec kann man schnell und wohlfeil auf dem St. Lorenz nach Buffalo fahren, und jetzt ist man mit Ausführung des Plans beschäftigt: Auswanderer künftig mittelst des Lorenzstromes, Ontario-Sees, Welland-Kanals (welcher die Niagara-Fälle und Stromschnellen umgeht), der Seen Erie, St. Clair, Huron und Michigan zu Schiffe bis nach den Ufergebieten dieser verschiedenen Gewässer zu bringen. Der Welland-Kanal hat eben bis jetzt nur 2 1/2 Fuß Tiefe und viele Schleusen,

und  
bert  
wau  
oder  
lhen  
Woff  
vins  
deufo  
georg  
Wack  
rühg  
Wels  
Welt  
Poffag  
W E  
den fan  
verfäge  
der vor  
auf 5  
der un  
Küden  
Wefen  
zu wer  
zu dem  
verd. 8  
in 14  
kon. 1  
von 11  
für 3  
Stund  
für 10  
s d. C.  
nach  
Wick  
Alban  
16 s. 3  
\*)

rt von River  
 die nach New-  
 nährig wischen  
 higen Packet-  
 in Liverpool  
 erworben, das  
 nehmen außer  
 n von Boston  
 ligen Eisen  
 ns der Verei-  
 nd von da per  
 Auswanderer  
 mer selbst, der  
 allen Unan-  
 nämlich diese  
 schen können,  
 vortreibung,  
 so oft ausge-  
 Dienst getan,  
 sind in jeder  
 Yorker Behörde  
 uge und den  
 ort Lar  
 aus diese Worte  
 und es ist ein  
 f. Von beiden  
 lichen und nord-  
 Summers 2c. in  
 chensische Stadt  
 t, und besent-  
 von der größten  
 abmahlunge und  
 weg von Boston  
 um 100 Meilen  
 ligger. Wir em-  
 auer. kann man  
 falo fahren, und  
 at. Auswanderer  
 Weltand-Kanals  
 geht) der Seeen  
 ste bis nach den  
 ngen. Der Wel-  
 b viele Schleusen,

und seine höchste Erhöhung aber den Canada/berreichliche hundert Fuß, daher würde wohl die Beschaffung desselben für Auswanderer etwas zu langsam sein: erweitert und verbessert man diesen oder was ein besserer Vorschlag ist, stellt man die Letzt zu ermdigliche Verbindung des Girones mit dem Gironas durch eine Wasserstraße vermittelt der Georgia-Bay, des French-Russes, des vintglets, Mattoway, und Ottawa-Flusses her so würden ebenfalls deutsche und englische Segelschiffe, von Dampfern be, stiffe hinausgezogen (wie nach New-Orleans), ihre Passagiere unmittelbar in Montreal, Milwaukee oder Chicago landen können. Der Ausführung des Plans gegen ferne unüberwindlichen Hindernisse entgegen, welche Anhaltigkeiten aber für die Auswanderer, welcher Vortheil für den Handel.

In Jahre 1861 kamen in der New York St. Lawrence-Klasse 376 Passagierschiffe mit 41,076 Einwanderern an, deren durchschnittliche Reisedauer 40 Tage betrug. Nach zurückgelegter Reise hat jeder Passagier das Recht, noch 40 Stunden lang im Wirth des Schiffes zu verweilen, falls nicht das Schiff den Hafen verläßt, um seine Reise weiter fortzusetzen. Das Reisefahrgehr von 1861 ist das von Kanada zu entrichtende Köpfgeld für Einwanderer über 20 Jahre alt auf 5 s., für solche von 5 bis 15 Jahren auf 3 s. 6 d. Currency \*) für Kinder unter 5 Jahren passiren frei ein. Alle für den eigenen Gebrauch des Einwanderers bestimmte Effecten sind vom Eingangsgehr befreit. Den nach dem Westen gehenden Einwanderern ist anzuhalten, nicht in Quebec oder Montreal zu verweilen, sondern die sich täglich darbietenden Gelegenheiten zur Weiterreise zu benutzen.

Von Quebec nach Montreal, 180 engl. Meilen, anlaufend, in Three-Mile-vert, 81 Meil., Port S. Francis, 90 Meil., und Corol, 135 Meil.; fährt man in 14 Stunden für 3 s. 6 d. Currency, Gepäck frei; von Montreal nach Kingston, 120 Meil., in 30 Stunden; für 10 s. C., Gepäck 2 s. 6 d. C., post 100 Pfd.; von Kingston nach irgend einem Hafen der Bai von St. Lawrence, 35-70 Meil.; für 3 s. 6 d. C.; von Kingston nach Albany oder Port Hope, 100 Meil., in 9 Stunden, für 5 s. C.; von Kingston nach Toronto, 180 Meil., in 18 Stunden; für 10 s. C.; von Kingston nach Hamilton, 220 Meil., in 22 Stunden, für 12 s. 6 d. C., Gepäck frei.

Auf Eisenbahn oder Dampfschiff oder beiden gelangt man von Montreal nach St. Johns, 120 Meil., für 10 s. C.; nach Burlington, in Vermont, 100 Meil., für 6 s. 3 d. C.; nach Whitehall, 100 Meil., für 10 s. C.; nach Troy und Albany, über Whitehall, für 13 s. 6 d. C.; nach New-York, 300 Meil., für 16 s. 3 d. C., und nach Boston, über Burlington, 320 Meil., für 30 s. C.

\*) 1 s. (Shilling) oder 12 d. (pence) Currency = 284/3 fr. 1861.



e. Havre, Antwerpen, Rotterdam, Dänkirchen.

Sächsischen und Schweizerischen Auswanderern, die nicht über Hamburg oder Bremen überfahren können, wohin sie gegenwärtig durch die von Köln (Deutsch) nach Hamburg und Bremen führende Eisenbahn so leicht und wohlfeil gelangen können, seien die 3 Häfen Havre, Antwerpen und Rotterdam zur Auswanderung offen, für welche in Mainz Special-Agenturen errichtet sind.

Havre de Grâce bietet zwar nicht die viele Schiffgelegenheit, welche Liverpool bietet, hat aber auch der Mehrzahl nach ausgezeichnete gute Schiffe mit hohen, geräumigen und luftigen Aufschendenden und höchst eleganten Kajüten, erfahrene Kapitäne, starke Besatzung, geringere Seegefahr und die stets freie, durch keinen noch so strengen Winter gehemmte Abfahrt, da die Schiffe unmittelbar den atlantischen Ocean befahren; allein die Passagiere finden dort die vorsorglichen Einrichtungen nicht, die sie in Hamburg und Bremen finden und müssen ihren Schiffproviant selbst verschaffen und bereiten. Vor den über Liverpool Auswandernden haben sie jedoch das Angenehme voraus, daß sie nicht in der höchst unangenehmen Gesellschaft von Irländern reisen müssen. Die General-Agentur der regelmäßigen Fahrgelegenheit zwischen Havre und New-York und New-Orleans, haben die Herren Joseph Lemaitre und Washington Finlay in Mainz. Die Anzeige dieser Herren lautet:

Die Bedingungen der Ueberfahrt bis New-York oder New-Orleans vom Monate März an bis gegen Ende November unangelegt und um jede Woche an bestimmten Tagen, von jeder beliebigen Stationsplage am Rheine sind folgende:

Jeder Passagier erhält seinen Platz auf dem dritten Decke (Kajüte) der rheinischen Dampfschiffe und hat 2 Gr. Reisegeld für jeden Erwachsenen und 1 Gr. für jedes Kind über 2 und unter 10 Jahren, frei zu zahlen.

Die Beförderung von diesen Stationen kann auf zweierlei Weise geschehen und zwar:

1) über Rotterdam nach Havre vermittelt der wöchentlich von diesem Orte regelmäßig dahin abfahrenden Dampfschiffe, oder

2) mit der Eisenbahn über Köln und Paris nach Havre.

Auf beiden Reisewegen ist jedem Passagier das gleiche freie Reisegeld von 2 Gr. und resp. 1 Gr. für jedes Kind bewilligt. Bei jeder Person ist ein Draufgeld von fl. 7 francs einzufinden und dabei anzulegen, in welchem Monat die Abreise erwünscht wird.

Gegen Einbindung dieses Draufgeldes wird ein Schiffvertrags ausgefertigt, in welchem der Betrag des gezahlten Draufgeldes bescheinigt wird.

Da die Generalagentur jedoch bei dem Feuerbeschusse nicht wissen kann, ob das Schiff, für welches die Versicherung unterzeichnet ist, nicht schon ganz besetzt ist, so muß dieser verschallen seyn, das eine 8 oder 14 Tage später oder auch spätere Absahrt aufgeben zu können.

Nachdem die Absahrtstage genau angegeben, hat jeder Passagier die Hälfte des bedungenen Fahrgeldes franco einzufinden.

Die reisende andere Hälfte des Fahrgeldes wird vor Eintritt der Reise an den Agenten der Generalagentur bezahlt.

Wegen veräußerten Einkommens ist festgesetzt, daß, wenn solches durch irgend Verlusten entsteht, der Betrag auf dem angegebenen Schiffe verloren geht, so wie hingegen für den Fall, daß von dem bezeichneten Stationsort, sei es in Mannheim, Mainz u. in Rotterdam oder Havre nicht rechtzeitig die Abreise erfolgt, die festgesetzte Entschädigung von 42 fr. täglich für jeden Erwachsenen und 28 fr. für jedes Kind über 1. und unter 10 Jahren kreuzlich zu geschätzt ist.

Bezüglich der Reise bis Havre ist zu bemerken, daß solche sowohl über Rotterdam, als auch über Antwerpen und Havre innerhalb 3-4 Tagen zu bewerkstelligen ist und ohne Anspornung und mit aller Bequemlichkeit vor sich geht.

Um den Rückwanderer in jeder Beziehung sicher zu stellen, hat die Generalagentur in Mainz die Versicherung getroffen, daß jeder Rückwanderer seine Effekten von dem Stationsort bis Havre und auch von Havre nach dem bezeichneten Statien verfahren kann, welche Versicherung er sich gegen eine mäßige Prämie bei dem ihm angegebenen Wertes seines Effekten für die Strecke bis Havre und weiter bis Obere verschaffen kann.

Da die Generalagentur außerdem ihre Passagiere in der Regel durch Konduktoren von den Stationen bis Havre begleiten läßt, so braucht der Passagier auch auf dieser ganzen Reise nicht um sein Gepäck besorgt zu seyn. Derselbe erhält gegen Entrichtung dieser Versicherungsumme noch besonders eine Versicherungsschein, welche er auf dem Centralbureau von Joseph Lemaitre und Washington Finlay in Havre gegen Empfangnahme seines Reisegebüdes abgeben muß.

Die von den Konduktoren weiter nach zur Pflicht gemacht, jeden Passagier mit Rath und That an die Hand zu gehen, insbesondere darauf zu sehen, daß er auf den Plätzen, an welchen er sich unterwegs aufhalten oder zu verweilen hat, vor Verbrechern und Diebstählen geschützt ist.

Obgleich die Generalagentur für das Wohl der Passagiere während ihrer Reise nach Havre alle mögliche Sorge anwendet, ist aber auch bei der Verfertigung auf den Schiffen von Havre nach für alle Nothwendigkeit für den Rückwanderer Sorge getragen. Nicht allein, daß der Rückwanderer, im Falle er nicht rechtzeitig von Gonye zurückkommen sollte, von Joseph Lemaitre und Washington Finlay, General-Agenten daselbst, sogleich die nöthige Unterstützung von 42 fr. für Erwach-

ndirchen.  
ern, die nicht  
enken, wohin sie  
amburg und  
wohlthät gelangen  
en und Noth  
in) Special-Agen  
le Schiffgelegen  
kehrzeit nach auf  
und lastigen Hölz  
Kapitane, Karte  
freie, durch keinen  
die Schiffe unmittel  
die Passagiere fin  
n nicht, die sie  
ffen ihren Schiff  
or den über River  
nehme voraus, daß  
hast von Freunden  
regelmäßigen  
York und New  
re und Washington  
en lautet:  
der New-Orleans vom  
ausgesetzt und man sehr  
stationsplätze am Rheine  
ritten Plage (Weslajäte)  
für jeden Erwachsenen  
von freier Fahrt zu  
aufgewendet Waise ge  
von diesem Plage  
se, oder  
Gauze  
gleiche freie Befreiung  
Bei jeder Person in ein  
zulegen, in welchem Moment  
Schiffvertrag ausgestell  
scheinigt wird.

fene und 20 Kr für Kinder über 1 und unter 10 Jahren erhält, sondern ihr Hauptangehört geht nach dahin, doch bei Auswanderer immer in große, gedu- mige Zuständen untergebracht werden. Auswanderer werden daher immer auf ausgezeichneten amerikanischen Dampfschiffen verschifft.

- 1) Bettstelle und nöthigenfalls Koffer;
- 2) Nahrung für die Reise;
- 3) saßes Wasser, Holz und Stroh; und
- 4) bei Ankauf in Amerika frei von Entrichtung des Zolls, oder die Ueberfahrtsperle nicht; sich ebenfalls nach den speziellen Beschül- wiffen, und sind bei den Agenten zu erfahren. Für die Reise nach New- York hat jeder Passagier über 6 Jahre unabhingende Lebensmittel (falls er sol- che nicht kontraktlich bekommen haben sollte) vor der Abfahrt des Schiffes in Gabe aufzuweisen, widrigenfalls er von dem Schiffe zurückgewiesen wird.

10 Pfund Zwieback, 6 Pfd. Reis, 5 Pfd. Mehl, 3 Pfd. Butter, 14 Pf. Schinken oder gedünstetes Fleisch, 2 Pfd. Salz, 1 Gallone (= 140 Pf. Kartoffeln (oder 20 Pfd. Hülsenfrüchte), 2 Litres Saff. Bei der Reise nach New-Orleans erhält sich das Quantum Zwieback um 10 Pfunde und der Kartoffeln um 1/2 Gallone, so daß von letzterem 20 Pfunde, von letzterem 20 Pfunde (oder 46 Pfd. Hülsenfrüchte) vorgelegt wer- den müssen. Bei Kindern über 1 und unter 6 Jahren ist die Hälfte obiger Ra- tionen zu stellen. Ohne Butter und ohne Schinken ist die Ration Lebensmittel für beiderlei Richtungen um K. 7 für Erwachsene und K. 3 20 Kr. für Kinder biliger.

Die Agenten der General-Agentur werden in öffentlichen Blättern be- kann gemacht; sie gehen den Auswanderungslustigen mit Rath und That an die Hand. Nähere Erkundigungen erteilt in Stuttgart der Hauptagent G. K. Meyer.

Die Spezial-Agentur der 16 regelmäßigen Postschiffe zwischen Havre und New-York haben die Herren Christie, Helrich & Comp. in Mainz, Köln und Havre. Die Abfahr- ten der Postschiffe geschehen regelmäßig das ganze Jahr hin- durch, am 3., 10., 18. und 26. jeden Monats, und können Pas- sagiere für dieselben von jeder beliebigen Stationsplage am Rhein übernommen werden. Die Spezial-Agentur bietet den Auswan- dera dieselbe Bequemlichkeit und Fürsorge, welche die General- Agentur regelmäßiger Fahrgelegenheiten verspricht, und stellt dieselben Bedingungen, welche diese stellt. Ihre Hauptagen- ten sind in Stuttgart Hr. Joh. Kowinger, in Karlsruhe Hr. Jul. Oeffenbörger.

in Mannheim, Hr. G. Klagen, Inspektor der Rhin. Dampfschiffahrt,  
 in Speyer und Ludwigshafen Hr. J. R. Wolff,  
 in Nürnberg, Hr. A. Ball,  
 in Bamberg, Hr. Carl Sticker,  
 in Augsburg, Hr. Carl Dill,  
 in Heilbronn, Hr. Carl Jochheim.

Für Antwerpen und Rotterdam hat sich zu Mainz ein  
 Verein zur Beförderung deutscher Auswanderer nach Amerika  
 für gemeinschaftliche Rechnung unter solidarischer Gewährleistung  
 im Jahre 1843, bestehend aus den Herren Dr. G. Strocker in  
 Mainz, Ant. Jos. Klein in Bingen und Jos. Städel in Kreuz-  
 nach, gebildet, welcher sein Domizil auf dem Hauptbau in  
 Mainz gewählt hat und nicht allein Reisende nach Amerika be-  
 fördert, sondern auch durch eigene, in den Seehäfen angestellte  
 Agenten die Einschiffung der Passagiere und deren Gepäck, sowie  
 die Lieferung der Lebensmittel überwacht, um die Auswanderer ge-  
 gen schlechte Behandlung und Betrug von dritten möglichst zu  
 schützen; zugleich haben die genannten Herren unter ihrer gemein-  
 schaftlichen Firma ein Haus in Antwerpen gegründet, welches  
 bis jetzt das einzige deutsche in den holländischen, belgischen,  
 französischen und englischen Häfen ist, welches sich mit der Beför-  
 derung deutscher Auswanderer befaßt, und die Procura desselben  
 den Herrn Moritz Düger und Carl Ad. Horn übertragen.  
 Die Ausführung ihres Unternehmens gründet sich auf vielfältige  
 Erfahrung, auf eigene Anschauung und auf künftige Reträge, die  
 sie im Interesse derjenigen, die sich ihrer Vermittlung anerkennen,  
 in den verschiedenen Seehäfen (Antwerpen, Rotterdam und  
 Havre) mit den Schiffsheldern und Besatzungen abgeschlossen  
 haben. Auf den Grund dieser Urkunden können Reisende und Aus-  
 wanderer regelmäßig und hartnäckig auf die schnellste und  
 bequemste, gewiß darum auch schon auf die billigste Beförderung  
 nach New York und New Orleans, sowie nach den übrigen  
 Häfen von Nordamerika und Brasilien durch ihre Vermitt-  
 lung sicher rechnen. Die große Anzahl der von ihnen bis jetzt  
 beförderten Auswanderer, welche jährlich 4000 Personen erreicht  
 hat, im Jahre 1846 aber 7600 Personen überstieg, von denen  
 nicht die geringste Klage einging, beweist zur Genüge, daß ihr  
 Verein alle nötigen Garantien bietet, und volles Vertrauen  
 sich allgemein erworben hat. Kongressen in Betreffung des  
 Auswanderungsgeschäftes sind ihnen von den Regierungen von Ba-  
 yen, Bayern, Kurhessen, Frankreich, Oesterreich, Preußen, Sach-  
 sen, der Schweiz und Würtemberg, erteilt worden, und sie ha-

erhält, sondern ist  
 mer in große, geru-  
 aberer werden haben  
 verkehrt.  
 oder  
 beträge inbezug auf  
 en höchsten Beschäl-  
 de Weise nach Re-  
 mittel (falls es sol-  
 schet das Schiffes in  
 chgewesen wird.  
 14 Pf.  
 140 Pf.  
 Quantum Suedad  
 von Seeren 60  
 frachte) vorgeht we-  
 die Hälfte obiger Na-  
 ration Lebensmittel  
 1. 2. 30 fr. für Kinder  
 öffentlichen Plätzen be-  
 mit Rath und That in  
 der Hauptagenten G. A.  
 fügen Postschiffe  
 Herren Chrystie,  
 were. Die Abfahr-  
 ganze Jahr Hin-  
 und können Pas-  
 sationplätze am Rhein  
 betret den Auswande-  
 rere die Genera-  
 ten verspricht, und  
 die Hauptagen-

ben die zur Sicherheit der Auswanderer vorgeschriebenen  
Kauttionen gestellt.

Die Ueberfahrtsverträge werden nach bestimmten Formu-  
ren unter Bedingungen, die mit den Kinskayschen fast genau über-  
einstimmen und von den nachverzeichneten Agenten ausgegeben wer-  
den, gegen Zahlung eines Aufgebotes von 10 fl. für Erwachsene,  
und 5 fl. für jedes Kind, welches später an dem Betrage des Pas-  
sageloses in Abzug gebracht wird, oder der ganzen Reise für die  
bedingenen Klage mit oder ohne Lebensmittel, abgeschlossen. Die  
Ueberfahrtspreise im Zwischendeck, ohne Verproviant, werden von  
März oder August an gerechnet, und sind mit den von  
Herrn Kinsky gestellten übereinstimmend.

Der außerordentliche Andrang Auswanderungslustiger nach  
Antwerpen veranlaßte die belgische Regierung, den Befehl zu  
erlassen, daß keinem Auswanderer in Belgien die Durchreise gestat-  
tet werde, wenn er nicht die hinlänglichen Lebensmittel, nämlich 200  
Franken oder 53 Thlr. für jeden Erwachsenen und 150 Franken  
oder 40 Thaler für Kinder unter 16 Jahren, an der Grenze  
hvor vorzuweisen vermag. Diese Verordnung ist durch die tran-  
sige Erfahrung des Jahres 1847 hinlänglich motivirt, indem Leute  
ohne Subsistenzmittel und ohne bestimmte Verträge, nach welchen  
ein geordnetes Handlungshaus oder dessen Agenten in Deutschland  
sowohl die Ueberführung nach einem überseeischen Hafen, als auch  
die Verpflegung und Verpflegung der Auswanderer während der  
Reise durch das Königreich Belgien bis zu ihrer Einschiffung in  
Antwerpen übernommen haben, sich aufs Geratewohl zur Ueber-  
fahrt nach Amerika anschickten, welche dann, in den Hafenstädten  
angelangt, von den Behörden in ihre Heimath wieder zurückge-  
sen werden mußten.

Zu Gunsten der über Antwerpen Auswandernden hat die  
belgische Regierung mehrere Erlasse ausgesprochen, welche be-  
weisen, daß es ihr Ernst ist, den Anforderungen der Menschheit in der  
Auswanderungsmasse nach Kräften entgegen zu treten. Der letzte  
Erlaß vom 12. Mai 1850 ordnet, abgesehen von dem besondern  
Dienst der Schussabtheilung, welche der Kommission zur Auf-  
sicht und Ueberwachung der Auswanderung in Ant-  
werpen überwiesen ist, den Dienst der Untersuchungs-Kommission  
für die Schiffahrt, ihre Einrichtung, Verproviantung mit Lebensmit-  
teln, Arzneien, frischem Wasser und Feuerung, bestimmt die hiebei  
Einrichtung jeder Art, setzt den Tarif der Provision, auf die mög-  
lich längste Dauer der Reise berechnet, per Kopf fest, giebt die  
Schiffmannschaft und das zur Sicherheit der Ueberfahrt nöthige  
Material an, sowie auch die Ordnungsmassregeln für die Mäthscher

te  
re  
wi  
A  
de  
10  
im  
K  
se  
Se  
gar  
Sol  
h ä  
Gr  
fion  
Aus  
Die  
vor  
gefa  
nur  
Effe  
hera  
and  
werb  
viele  
eigen  
rang  
wst  
Gef  
wan  
sehr  
See  
wan  
eigen  
Dof  
denf  
häse  
Ove  
Abre  
weh  
sch

vorgeschriebenen  
 bestimmten Formu-  
 fast genau über-  
 n angegeben wer-  
 für Schwachene,  
 n Betrage des Pas-  
 en Preise für die  
 abgeschlossen. Die  
 plank, welche von  
 sind mit den von  
 erangungsfähiger nach  
 ing, den Befehl zu  
 die Durchreise gefast  
 mittel, nämlich 200  
 und 150 Franken  
 an der Grenze  
 ist durch die tran-  
 sportirt, indem Leute  
 erträge, nach welchen  
 enten in Deutschland  
 gen Hafen, als auch  
 anderer während der  
 ihrer Einschiffung in  
 radewohl zur Ueber-  
 in den Hafensstädten  
 h wieder zurückgewie-  
 andwandernden hat die  
 rleben, welche haezt  
 der Gehalt in der  
 an letzten. Der letzte  
 n von dem besondern  
 mission zur Auf-  
 anderung in Aus-  
 atersuchungs-Kommission  
 itzung mit Lebensmit-  
 bestimmt die höhere  
 Provision, auf die un-  
 rucht ist, giebt die  
 der Ueberfahrt nötige  
 regeln für die Mäßigkeit

ten und steht zum Schluss Strafbestimmungen gegen jede Ueber-  
 tretung auf. Hauptsächlich bewilligt sie der Commission alljährlich ge-  
 wisse Summen zur Bestimmung der Abwandernden für deutsche  
 Auswanderungs-Zustände, damit diese mit den Verbesserungen,  
 die anderwärts getroffen werden, baldmöglichst bekannt werden. Seit  
 10 Jahren ist auch ein Beamter des Prövidential-Gouvernements  
 unter dem Titel „Inspektor der Auswanderer“ beauftragt, den  
 Auswandernden bei jeder Gelegenheit mit Rath und That behül-  
 fen und sie bei Schwierigkeiten mit gutem Rathe zu unterstützen.  
 Sein Bureau ist zu jeder Stunde geöffnet und er vertheilt so-  
 gar die Interessen der Auswanderer beim Handels-Gerichte. Die  
 vollständige Anweisung ist noch besonders angewiesen, die Wirtshä-  
 user und Wechselbanken zu überwachen, und ein Dekret des  
 Hrn. Ministers der öffentlichen Arbeiten verbietet jedem Commis-  
 sionar, Gasmotische, überhaupt Jedermann, der das Vertrauen der  
 Auswanderer misbrauchen könnte, den Eintritt in den Bahnhof.  
 Diese Städte sogleich bei ihrer Ankunft ihrer Expediente vorkom-  
 men, denen allein es mittelst einer Erlaubnis des Gouvernements  
 gestattet ist, dort zu verweilen. Diese Vergünstigung wird jedoch  
 nur denen von moralisch gutem Rufe ertheilt. Auf den belgischen  
 Eisenbahnen sind die Fahrpreise für Auswanderer um 50 Proc.  
 herabgesetzt. — Den über Rotterdam Auswandernden können  
 auch die Herren Wambervle & Grosswyd bestens empfohlen  
 werden.  
 Den Hafen von Dänkirchen, so gelegen derselbe auch für  
 viele deutsche Auswanderer sein möchte, können wir nach den tran-  
 sigen Vorgängen der letzten Jahre durchaus nicht als Auswander-  
 rungs-Hafen empfehlen, und halten uns zum Schlusse dieser, wie  
 wir glauben, ausführlichen Aufstellung deutscher Auswanderungs-  
 Geschäfte und Schar-Bereine, noch verpflichtet, die deutschen Aus-  
 wanderer vor dem Erleben mehrerer Agenten zu warnen, welche so  
 sehr beabsichtigt sind, die allgemeine Aufmerksamkeit des Auswanderers im  
 Seefache zu lenken. Diese Agenten sind Personen, welche ohne  
 eigenen Schiffe zu ihrer Verfügung haben, und deren Mittel zur  
 Unterhaltung der Auswanderer bloß von dem zufälligen Wohl-  
 dem sein gewöhnliches Geschäft abhängig sind, welche in den See-  
 häfen von Havre, Rotterdam, Antwerpen, Bremen, Hamburg und  
 Liverpool eben gerade in Ladung liegen. Ob nun zwar nicht in  
 Abrede gezogen werden kann, daß unter den vielen Schiffs-  
 welche in den genannten Häfen einlaufen, es eine Menge giebt, die  
 sich zur Ueberfahrt recht gut eignen, so fehlt es doch auch nicht an  
 solchen, die, ursprünglich nur für den Gütertransport eingerichtet,

meist niedrige, ungesunde Schiffenverbede haben. Die natürliche Folge von letzteren ist, daß, wenn bei Sturmschein, die Auswanderer vom Verbede aufstehendem Wetter, der Sicherheit wegen die Kisten geschlossen werden, die Auswanderer, aus Mangel an Luft und Raum, unbeschreibliche Pein erdulden müssen; ebenso droht Botten, Kleidungsstücken und andern Effekten auf diesen zur Ueberfahrt von Menschen wenig geeigneten Fahrzeugen durch das Eindringen des Seewassers Gefahr, was bei der soliden Bauart und tüchtigen Construction der meisten Bremer und Hamburger Schiffe und der Postschiffe von Havre und London in keinem Falle zu befürchten ist.

**C. Beförderungsaufstellen und Vereine für Auswanderung.**

Der Beförderungsaufstellen für Auswanderer giebt es außer den bereits erwähnten noch ziemlich viele. Die bedeutendste nicht nur in Thüringen, sondern wohl in Norddeutschland ist das von Herrn G. Fröbel, dem Gründer der gediegenen Allgemeinen Auswanderungs-Zeitung, errichtete Allgemeine Auswanderungs-Bureau in Rudolstadt. Dasselbe ertheilt über alle auf Ueberföderung bezüglichen, frankirt eingehende Fragen und Anliegen unentgeltlich Auskunft; befördert Geschäftsreisen unter persönlicher Begleitung des Inhabers bis zum Einschiffungsplatze — Auswanderer auf den empfehlenswertheften Schiffen beliebiger Häfen und zu denselben Preisen, welche die Expedienten unmittelbar gemahren, nach allen überseeischen Landungsplätzen; übernimmt überseeische Aufträge jeglicher Art, und sorgt für das Interesse der in irgend einer Angelegenheit sich an dasselbe Wendenben, mit jener Gedächenschaftigkeit und Pünktlichkeit, welche den Credit seiner Wirksamkeit mit jedem Jahre seines Bestehens immer weiter ausdehnt. Die übrigen bedeutenderen Auswanderungs-Agenturen im Innern Deutschlands, bis jetzt hat nur auf der Realität zu erwähnen sind:

Das Central-Bureau zur Beförderung der Auswanderer, in Berlin, an der Unter Linden, neben dem Königl. Preuss. Consulat.  
Das Bureau für die Auswanderer, in Hamburg, an der Neuen Wall.  
Das Bureau für die Auswanderer, in Frankfurt a. M., an der Hauptstrasse.  
Das Bureau für die Auswanderer, in Göttingen, an der Hauptstrasse.  
Das Bureau für die Auswanderer, in Hannover, an der Hauptstrasse.  
Das Bureau für die Auswanderer, in Köln, an der Hauptstrasse.  
Das Bureau für die Auswanderer, in Leipzig, an der Hauptstrasse.  
Das Bureau für die Auswanderer, in Magdeburg, an der Hauptstrasse.  
Das Bureau für die Auswanderer, in Nürnberg, an der Hauptstrasse.  
Das Bureau für die Auswanderer, in Regensburg, an der Hauptstrasse.  
Das Bureau für die Auswanderer, in Wien, an der Hauptstrasse.

Der  
neue  
Sta  
Bel  
Win  
der  
fann  
Sich  
sehr  
12  
zur  
den  
bes  
a b e r  
verfol  
elgene  
aller,  
jezt  
fungen  
C e n  
Vert  
am  
durch  
S  
neben  
die  
Länd  
geseh  
niger  
berer  
Christ  
föde  
Die  
Sip

- |                               |                                     |
|-------------------------------|-------------------------------------|
| Herr Joseph Klein in Bingen.  | Herr Fr. Adelin in Stuttgart.       |
| Joseph Stöck in Kreuznach.    | C. Dieß in Augsburg.                |
| H. J. Stüber in Karlsruhe.    | G. Demmler-Reider in Rara-<br>Sera. |
| J. M. Stiefel in Mannheim.    |                                     |
| Eisenstein & Comp. in Berlin. | Franz Desjardes in Aschaffenburg.   |
| Sleg & Comp. in Berlin.       | H. J. Weber in Bamberg.             |
| H. W. Sellhausen in Coblenz.  | C. Pfreyschner in Cronach.          |

Außer diesen Agenturen bestehen noch viele andere; fast in jeder Stadt wohnt ein Agent, wenn auch nur Unter-Agent. In neuester Zeit sind die Verordnungen für die Agenturen in vielen Staaten Deutschlands, z. B. Preußen, Sachsen, Bayern, Baden, Welmur u. bedeutend verschärft worden, so daß die sogenannten Winkel-Agenturen in jenen Staaten eingehen und der Auswanderer sich mit Vertrauen an den concessionirten Agenten wenden kann. Ueberhaupt wird für die Auswandernden, was Belehrung, Sicherstellung vor Betrug u. betrifft, besonders von Privatleuten sehr viel gethan. Es steht hierin ganz anders aus, als vor 10 bis 12 Jahren. Dahin rechnen wir vorzüglich die Vereine, die es sich zur Aufgabe gemacht haben, Belehrung und Rath den Auswandernden zu ertheilen, Auswanderungs-Vereine genannt. Großen Verdienst haben sich erworben:

Der Centralverein für deutsche Anstiedlungen in überseeischen Ländern, in Stuttgart, der einen dreifachen Zweck verfolgt: 1) Belehrung auswanderungslustiger Landleute, um sie vor den Folgen eigenen Leichtsinns und fremden Eigennusses zu bewahren; 2) Sorge für das Wohl aller, nach Einholung seines Rathes fortgegangenen Auswanderer, in allen bis jetzt betreuten Anstiedlungsgebieten, und 3) Anmittlung geeigneter Anstiedlungsplätze für Deutsche, in allen überseeischen Ländern; — der Verein zur Centralisation deutscher Auswanderung und Kolonisation in Berlin, welcher monatliche höchst interessante Sitzungen hält und Allen, die um Rath und Belehrung ihn ersuchen, und ihre Zahl geht in die Tausende, durch sein Auskunftsbureau das Gewünschte ertheilt; der Verein zum Schutze der Auswanderer in Frankfurt am Main (Hel. No. 2 neben der Constabler-Wache), welcher ebenfalls mit großer Invidiosität die an ihn ergehenden mündlichen oder schriftlichen (vorstufen) Anfragen über Landbeschaffenheit, Kultursähigkeit, Klima, Bevölkerung, Handel und Gewerbe, gesellschaftliche Bestimmungen, Schiffsfahr-, Eisenbahn- und Postverbindungen vorzuziehenden überseeischen Staaten, welche die Aufmerksamkeit der deutschen Auswanderer auf sich ziehen, beantwortet, sowie auch gern seine Erfahrungen über die Entfernung der verschiedenen Welttheile zu einander, die billigen Kosten, Beförderungsmittel, jenseitigen und die geeignetste Zeit zur Reise darthun mittelst. Der württembergische Verein für deutsche Auswanderung — Sitz in Reutlingen — Herr Kaufmann Wiltter daselbst, ertheilt über alle



auf Auswanderung bezüglichen Verhältnisse bereitwillig Auskunft. Der National-Verein für Auswanderung in Leipzig und der Auswanderungs-Verein zu Breslau. Die übrigen Vereine, zu Zwettau, im schlesischen Gebirge, Chemnitz, Reichen u. haben nach ihren Kräften und Mitteln ebenfalls viel Gutes gestiftet, und großen Dank verdient.

Wägen die edlen Männer nimmer ermüden in ihrem eckthürlichen Streben, die Scheidenden Brüder mit der besten Belehrung und den zweckdienlichsten Rathschlägen sieben zu lassen. Es giebt auch viel zu thun!

Die meisten der vorher angeführten Beförderungsanstalten, wo nicht alle, stehen mit Hrn. P. A. Böcher in New-York, — Geschäftsfirma steht: K. Schüller & Böcher in New-York, Greenwichstraße No. 70., dem die Einwanderung in den letzten Jahren sehr viel Verbesserungen zu danken hat, und der sich auch in Deutschland durch seine in der „Allgemeinen Auswanderungs-Zeitung“ veröffentlichten sehr gelegenen Berichte einen guten Namen erworben hat — in Verbindung, und haben demnach ebenfalls eine der besten Quellen, um Alles, was den Auswanderer, resp. dessen nächstes Fortkommen in Amerika hauptsächlich betrifft, zu erfahren. Hierzu gehört namentlich, was mit der Weiterreise von New-York in's Innere zusammenhängt, und der zuverlässige Nachweis über Alles, was Ankauf von Ländereien und Niederlassungen aller Art, zweckmäßige Anlage von Kapitalen, Umsatz von Geldern u. s. w. betrifft.

Auf Bremer und Hamburger Schiffen ist die Kost für Auswanderer stets mit einbedungen, in Havre, Antwerpen und Rotterdam hingegen wird stets mit oder ohne Verpflegung abgeschlossen.

Das Letztere ist hier stets vorzuziehen, nur bedinge man eine gewisse Quantität Wasser und Holz und den nöthigen Kochraum aus, und besorge die Kocherei selbst; denn in einer Familie ist doch immer einer schick, diese Geschäfte vorzunehmen, wenn auch der größte Theil lebend daliegen sollte. In diesem Falle versorge man sich mit hinlänglichem Vorrath von Kartoffeln, Sauerkraut, Schinken, Rauch- und Salzfleisch, Butter, Salz, Eiern, Weizenmehl, Hafergrübe, Essig, Wein, Zitronensaft (in Boutheillen mit etwas Rum aufbewahrt), gebadenem Nöth, Sellerie, Porree, Zwiebeln, Zucker, Syrup, Kaffee, Thee, Gerlingen und etwas Branntwein, für wenigstens 20 Tage. — Was übrig bleibt kommt nicht im, und kann in Amerika immer noch benutzt werden. Außerdem versehen man sich mit einigen, in blechernen Gefäßen oder Glas aufbewahrten Arzneien, als Opium- oder Glauberzals, Mitharbar, Brechwurstein, Ipecacuanha, China, Hoffmann'schem Geiß u. s. w. Eine Familie von 5-6 Personen thut wohl, folgenden Vorrath

Arbeitskraft. Der Mann  
und der Auswan-  
derer, zu Swidau, im  
Jahre nach ihren Kräften  
dient.

in ihrem echt brä-  
der besten Beleh-  
rungen zu lassen. Es

Erziehungsanstalten,  
in New-York, —  
in New-York, Green-  
in den letzten Jahren  
sich auch in Deutsch-  
lands-Beitrag ver-  
men erworben hat —  
eine der besten Que-  
rungen nächstes Fort-  
erfahren. Hierzu ge-  
New-York in's In-  
nachweis über Alles,  
gen aller Art, wech-  
eltern u. s. w. betrifft.  
issen ist die Kost für  
a Savre, Antwer-  
nit oder ohne Ver-

n, nur bedinge man  
den nöthigen Koch-  
mann in einer Familie  
vorzusehen, wenn auch  
in diesen Falle versorge  
Kartoffeln, Sauerkraut,  
Salz, Eiern, Walzen-  
t (in Bouqueten mit  
Sellerie, Porree, Zwie-  
n und etwas Brann-  
ig bleibt kommt nicht  
t werden. Außerdem  
Gefäßen oder Glas  
laubersalz, Rhubarber,  
nnschem Geiß u. s. w.  
h, folgenden Vorrath

an Lebensmitteln einzulegen: 80 Pf. gesalzene Dönsfleisch; 100  
Pf. hartes Brod oder Schiffsweiback; 2 Scheffel Kartoffeln; 25  
Pf. Reis; 25 Pf. Mehl; 1 Scheffel Erbsen oder Bohnen; 20  
Pf. Zucker; 1 Pf. Thee und 3—4 Pfund Kaffee; 20 Pf. Butter;  
12 Pf. Salz und 10 Maas Essig. Erlauben es die Umstände,  
so dürften 8 Maas Wein und 2 Maas Brantwein der Familie  
auch eine recht angenehme Erquickung sein.

Der Handwerker und Landmann nehme sein gesamntes Hand-  
werkzeug und Geräthe mit, unbehülliche Holzmassen ausgenom-  
men; zwar sind dieselben in Amerika fast durchgehends vorhält-  
lich, aber auch mehr als doppelt so theuer; vertraut man diesel-  
ben in Deutschland, so muß man stets bedeutend verlieren; der  
Handwerker ist in der Regel an sein Handwerkzeug gewöhnt, und  
neues ist ihm nimmer so handlich. Sobald aber seine Mittel es  
erlauben, schaffe er sich amerikanisches Handwerkzeug und Geräthe  
an und gewöhne sich, mit ihnen zu arbeiten; er kann viel mehr  
mit denselben schaffen, als mit den deutschen. Man merke sich  
übrigens, daß auf Schiffen nie das Gewicht, sondern stets der ku-  
bische Inhalt in Betracht kommt. So kosten 80 Kubikfuß nach  
New-Orleans 14—16, nach New-York 12—14, nach Baltimore  
11—13 Dollars; 16—20 Kubikfuß Raum für Gepäc hat je-  
der Kessene frei, und in Risten von dieser Größe läßt sich schon  
viel verpacken.

#### D. Zeit der Abfahrt; die Seereise.

Die Zeit der Abfahrt aus Europa ist übrigens ein wichtiger  
Punkt für den Auswanderer, der aber erst dann festgesetzt werden  
kann, wenn man den Landungshafen in Amerik. bereits be-  
stimmt hat. Wer nicht nach einem der südlichen Staaten der  
Union auswandert, dem steht die Zeit von März bis Oktober zur  
Abfahrt offen. Im Herbst, oder Winter sollte Niemand  
auswandern, auch nicht über New-Orleans nach dem Nord-  
westen, weil der Mississippi von der Dhlomündung an zuwellen zu-  
frisiert, oberhalb der Missouri-mündung alle Winter längere Zeit  
durch Eis geschlossen bleibt und nicht selten Schiffe und Passagiere  
in die verzweifeltste Lage bringt, und weil es außerordentlich schwie-  
rig ist, während der kalten Jahreszeit irgend ein Unternehmen oder  
Verdienst zu finden. Ueberhaupt ist Auswanderern der Weg über  
New-Orleans nach dem Nordwesten einschließlich Kentucky und  
den Süden des Ohio, obgleich er in der Regel als der kürzeste  
und billigste empfohlen wird, nicht zu empfehlen. Allerdings  
ist der Fahrpreis auf den von dort nach St. Louis oder Louis-

viele, Cincinnati fahrenden Dampfbooten beispiellos billig, denn der Zwischendeck-Passagier zahlt für sich \*) und einige schwere Kisten für 1212 Meilen Weges (von New-Orleans nach St. Louis) 2 bis 3½ Dollars und der Casüt-Passagier 12 Dollars, Mahlzeiten eingerechnet, welche, nicht so gut, in jedem Hotel täglich sich auf 1½ Dollars belaufen würden, dazu Bett, Handtücher u. s. kurz jede Bequemlichkeit; allein dessen ungeachtet ist die Reise nicht zu empfehlen. Schon die Seereise nach New-Orleans ist länger, theurer und gefährlicher. Die Passagiere der meist überladenen Schiffe haben oft furchtbar von Hitze, Wassermangel und häufig auch von Krankheiten zu leiden, was auf den nach dem Norden der Union fahrenden viel seltener vorkommt. In New-Orleans werden so viele Passagiere auf einem Dampfboot zusammengebrängt, wie nur immer darauf gehen wollen, zuweilen 6—700, denn sie werden als Fracht behandelt. Kein Wunder, daß bei der afrikanischen Hitze der heißen Jahreszeit unter ihnen bössartige Seuchen entstehen und häufige Todesfälle vorkommen. Sodann müssen die Zwischendeck-Passagiere (von denen hier die Rede ist) in der Regel beim Einnehmen von Holz behülfslich sein und werden meistens noch schlechter behandelt als Negers. In neuester Zeit ist von vielen Passagieren bitter geklagt worden über die brutale Behandlung, welche Frauen und Mädchen von der rohen Mannschaft der Dampfboote zu erdulden hatten. Für ihren Unterhalt müssen sie natürlich selbst sorgen. Doch das ist noch nicht das Schlimmste. Dieß ist die große Lebensgefahr, in welcher die Passagiere stets schweben, daß das Dampfboot entweder aufsteigt oder durch Ausrennen auf Saags oder Sawgora sinkt oder auf irgend eine Art in Brand geräth. Leider besteht noch kein solches Gesetz für die Dampfboote, wie für die Eisenbahnen, deren Aktionäre für allen den Passagieren bei Benutzung derselben zugesägten Schaden verantwortlich gemacht und zu Ersatz verpflichtet sind. Daher die vielen Unglücksfälle auf Dampfbooten besonders auf dem Mississippi und Ohio. Wir können daher zur Reise über New-Orleans nicht raten. Wer aber dort landen will, der soll'e es vor Mitte April thun, da nach dieser Zeit die ungesunde Jahreszeit ihren Anfang nimmt, und das gelbe Fieber, der regelmäßige Gast dieser Stadt, Viele hinwegrafft. Wer nach Texas auswandert, sollte sich im ersten Frühjahr, Spätkommer oder Herbst, letzte Jahreszeit die beste, einschiffen, weil die Hitze, die im Sommer an der texanischen Küste herrscht, der Gesundheit

\*) Für Kinder unter 10 Jahren wird die Hälfte, für Säuglinge nichts bezahlt.

des Einwanderers sehr oft gefährlich wird. Die Reise über New-Orleans nach Texas wird mit Recht von den Auswanderern nicht mehr eingeschlagen; sie fahren direkt nach Galveston, und die nach West-Texas Auswandernden am besten nach Indianola, von wo aus sie nach dem Innern Weiterbeförderung erhalten können, die von Jahr zu Jahr bequemer und zweckmäßiger wird. Der Ueberfahrtspreis nach Indianola beträgt im Zwischenlande durchschnittlich ungefähr 40 Rthlr. preuß. Grt. In andern als deutschen Häfen aber schiffe sich der Auswanderer nach Texas nicht ein.

Die Seereise selbst ist übrigens nicht so gefährlich, als man gewöhnlich denkt, was schon die niedrigen Assuranzprämien von 1½ bis 2 Prozent beweisen. — Stürme, Unbequemlichkeiten, Langelille und Seekrankheit sind zwar Uebel, die mit jeder Seereise verbunden sind, indess sind die ersteren nur in den Küstengegenden gefährlich, die offene See selbst aber bei Stürmen der beste Hafen. Die Schifffahrtkunst ist jetzt so ausgebildet, daß man, den Zufall abgerechnet, ohne Sorge sein kann. — Das Leben auf der See ist indess von dem Landleben sehr verschieden; der Aufenthalt in einem beschränkten Raume, mit manchen Unannehmlichkeiten und verdrüsslichen Verhärungen verbunden; die Kost für den verwöhnten Magen etwas hart, und bei jeder Mahlzeit vermißt man Gendisse, die nur das Land gewähren kann. Solche Entbehrungen muß sich der Auswanderer gefallen lassen; 6—8 Wochen sind bald vorüber, und der Gedanke muß ihn trösten und stärken, nicht vorwiegend diese Unannehmlichkeiten herbeigeführt, sondern sich aus Pflichtgefühl, zur Sicherung der Zukunft der Seinen, oder seiner eigenen, denselben unterworfen zu haben. — Durch Befestigung kleiner Gendisse, vor der Abreise, kann man manchen Unannehmlichkeiten vorbeugen. Der Auswanderer wird wohlthun, sich einige Zeit vorher vom Gebrauche der Milch beim Kaffee oder Thee zu entwöhnen, und eben so gut, wenn er, vor der Ankunft am Schiff, sich und die Seinen durch abführende Mittel gehörig reinigt, um so der Seekrankheit ruhig entgegen sehen zu können. Dieselbe wird weniger durch den Schiffgeruch (wie viele meinen), als durch die schaukelnde Bewegung des Schiffs hervorgebracht, und stellt sich meistens sehr bald nach der Abreise ein. Ein jeder ist ihr mehr oder weniger unterworfen, selbst oft Schiffskapitäne, die lange auf der See waren; seltener aber Kinder unter 10 Jahren von derselben befallen. Wer sie aber auch nicht bekommt, bleibt doch nicht ganz vom Kopfweh und Andrang des Blutes nach dem Kopfe befreit. Durch starken Thee, oder eine Abkochung von Feigen, kommt man ihr zuvor; der Magen leeret sich dann um so leichter. Nur in seltenen Fällen bedarf es

der Beihülfe durch eine halbe Portion Brechwstein. Der Aufenthalt auf dem Verdeck schafft bald Erleichterung der Beschwerden. Eine vollkommene Ausleerung ist aber immer die Hauptsache, und das fleißige Nachtrinken jener Abkochung, oder des Thee's, ist sehr nöthig. — Nach überstandener Krankheit, die meistens 3 Tage (manchmal aber auch 8—14 Tage und länger) dauert, ist eine gute Messerspitze voll China pulver, vor der Suppe eingenommen, und dann und wann ein guter Haring mit Essig und Pfeffer, und ein Glas Rothwein, als Radicalmittel zur Stärkung des Körpers zu betrachten. Gewöhnlich ist mit der Seekrankheit ein Verdrüsslichkeitsgefühl, ein Heimweh verbunden, gegen welches der Auswanderer aber kräftig ankämpfen muß; der Gedanke, daß durch diese und ähnliche Beschwerden alle euroäische Widerwärtigkeiten abgeblüht werden, und ein froher Blick in die Zukunft werden den Körper bald wieder aufrichten. — Bewegung und freie Luft sind auf der See die besten Mittel, die Gesundheit zu erhalten; der fortwährende Aufenthalt in der Kajüte oder dem Zwischenverdeck, die dort eingeengte und durch menschliche Ausdünstungen, gelagerte Luft macht, namentlich an heißen Tagen, den Aufenthalt daselbst höchst unangenehm. — Der Kapitän, die Steuerleute und ausnahmsweise die Kajütenpassagiere, nehmen auf dem Verdeck zu ihrer Bewegung die höhere Seite des Schiffes ausschließlich ein; die Zwischendeckspassagiere haben sich auf der andern, niedrigen zu halten, und dabei alle Gespräche mit den Steuerleuten oder Matrosen, als dienstfönd zu vermeiden. Promenaden auf dieser niedern Seite sind nicht alle Passagiere, bei der fortwährend schaukelnden Bewegung des Schiffes, im Stande zu machen, sie thun daher wohl, wenn sie sich an einem festen Gegenstand anlassen, und sich durch Springen bis zur Ermüdung bewegen. — Eine Hauptsache bleibt es immer, den Verstopfungen zu rechter Zeit entgegen zu wirken. Das Speckessen ist dabei ein gutes Mittel, aber nicht Jedermanns Sache; man muß daher mit Abarbarber — einen kleinen Theelöffel voll — Epsom oder Glaubersalz, 2 Unzen, Aloe, 4 Gran — abwechseln. Auch ist es gut, wenn man seinem Trinkwasser öfters  $\frac{1}{2}$  Theelöffel voll Brausepulver, oder einige Tropfen Haller'sche Säure heimischt. Das Rauchen unter Deck ist nicht erlaubt, und das auf dem Verdeck nur dann erlaubt, wenn der Passagier sich vorsichtig mit dem Feuer benimmt. Gleichwohl ist es denen, die daran gewöhnt sind, sehr anzuathen, da es den Körper in seinen Verrichtungen unterstützt. — Fleißiges Waschen mit Seewasser ist allen Passagieren anzurathen; ein tägliches Fußbad, und, wenn es die Witterung erlaubt, ein tägliches Uebergießen und Waschen des ganzen Körpers, das am

besten  
tig.  
schwi  
Seele  
vorah  
selbst  
Schm  
haft,  
an G  
daher  
Wohn  
morth

Secre  
Wach  
nicht  
gut g  
nach  
ndest  
Perso  
mit ei  
vor G  
Planet  
festig  
wer  
vor,  
wasser  
Fuß  
mehr  
muß  
ihm  
die  
Kopf  
übrig  
Auf

besten Abends auf dem Deck vorzunehmen ist, wirkt sehr wohlthätig. Es befördert die Ausdünstung, und bringt Blättern und Geschwüre zuwege, welches für den Körper sehr wohlthätig ist. Das Seeleben jammert der Seckrankheit bringt auf mehrere Jahre ein vorzügliches Wohlfinden, einen gestärkten Gesamtorganismus, selbst bei Schwächlichen zuwege. Bei allen Drüsenkrankheiten, Schnupfen und Husten wirkt die Seeluft und Schiffsdiät vorthellhaft, aber Hämorrhoidalzufälle stopft sie und bewirkt dann Mangel an Glast und eine gewisse Nierengeschlagenheit, welche aber auch daher rühren mag, daß man seine gewohnten Annehmlichkeiten der Wohnung, Lebensart und Beschäftigung nicht hat. Zu starke Hämorrhoidalblutungen bringt übrigens eine Seereise stets in Ordnung.

Steerage- und Zwischendecks-Passagiere sollten sich für die Seereise keine neuen Kleider anschaffen, da diese schon in der ersten Woche verborben sind. Getragene, ordinäre Kleidungsstücke, nur nicht zerrissen und schmutzig, wenn sie den Körper schützen, sind gut genug. Natürlich richtet sich die Bekleidung nach der Gegend, nach der man fährt. Wer in Baltimore, oder Philadelphia oder andern nördlichen Ländern will, muß sich mit warmen Kleidern, männliche Personen mit ihren Tuchkleidern, im Früh- oder Spätjahr noch mit einem tüchtigen Ueberzieher oder Mantel, versehen. Um sich vor Erkältung zu schützen, trägt man wollene Unterkleider von Flanell, Mollon oder Fries. Die bequemste Kopfbedeckung ist eine feste Mütze, aus Vorlicht mit einem Sturmbande versehen; wer zwei mitnehmen kann thut wohl, denn es kommt nicht selten vor, daß eine verloren geht. Die beste Fußbekleidung sind möglichst wasserdichte Schuhe mit eingelegten Koffhaarsohlen; überhaupt Fußzeug, welches die Füße trocken erhält. Darauf kommt mehr an, als Mancher denkt. Wer südlich, nach Brasilien reiset, muß die wärmere Kleidung mit der leichteren vertauschen, so bald ihm jene lästig zu werden anfängt. Baumwollene Hemden sind die besten; ein Strohhut mit breiter Krempe die zweckmäßigste Kopfbedeckung; leichte Schuhe das angenehmste Fußzeug. Der übrige Anzug besteht aus Leinen oder andern leichten Stoffen. Auf dem Schiffe sei der Auswanderer reinlich und verträglich.

Der Auf-  
g der Beschwer-  
die Hauptsache,  
r des Thee's, ist  
t, die meistens 3  
nger) dauert, ist  
vor der Suppe  
ng mit Essig und  
mittel zur Stär-  
mit der Seckrank-  
anden, gegen wel-  
uß; der Gedanke,  
uropäische Wiber-  
id in die Zukunft  
Bewegung und  
d, die Gesundheit  
Rafite oder dem  
enbliche Ausdün-  
heissen Tagen, den  
apitan, die Steuer-  
nehmen auf dem  
des Schiffs aus-  
ich auf der andern,  
it den Steuerleuten  
Promenaden auf  
bei der fortwährend  
zu machen, sie thun  
egenstand anfassend,  
bewegen. — Eine  
ngen zu rechter  
ist dabei ein gutes  
uß daher mit Thas-  
som oder Glauber-  
Auch ist es gut,  
elöffel voll Brause-  
re heimisch. Das  
Verdeck nur dann  
dem Feuer benimmt,  
id, sehr anzurathen,  
schlägt. — Fleißiges  
anzuempfehlen; ein-  
terung erlaubt, ein  
Körpers, das, am

### 3. Vorschriften für Einwanderer.

Verhalten bei der Ankunft in Amerika; die Landungshäfen und Hauptorten: New-York, Baltimore, Boston, Philadelphia, New-Orleans und St. Louis, sowie die deutschen Gesellschaften zum Schutze für Einwanderer daselbst; P. A. Köcher; die Reise ins Innere des Landes und die verschiedenen Reiserouten von diesen Plätzen aus nebst Reisevorschriften; Ländereianlauf, Vorsicht bei demselben.

Ist endlich der Auswanderer glücklich in Amerika angekommen, so säume er nicht, alsbald seine Reise in's Innere des Landes anzutreten, er müßte denn Handwerker seyn, und in einer der Seestädte sein Unterkommen suchen wollen. Dort nämlich in diesen Städten ist der Einwanderer argen Betrügereien und Verrätheien ausgesetzt und gar mancher um Hab und Gut gekommen. In vielerlei Gestalt, als Makler, Gastwirthe, Münners u. umkreisen die Betrüger den Einwanderer, sind freundlich und höflich, groß und unverschämt, je nachdem sie es für zweckmäßig halten, gebrauchen mitunter sogar Gewalt, Alles, — um des Einwanderers Geld zu bekommen. Vor ihnen wird in Büchern, Flugschriften, Zeitungen dringend gewarnt, am meisten vor den Gaunern und Betrügern in New-York, dort giebt's die meisten und die verschämtesten. Auch wir warnen die Auswanderer vor jenen Betrügern, und rathen ihnen, auf ihrer Gut zu sein; noch mehr aber rathen wir ihnen, unsere wohlgemeinten Rathschläge anzunehmen und genau zu befolgen; dadurch werden sie sich am besten gegen Betrug sichern.

#### a. New - York.

Wir haben zunächst die in New-York Landenden im Auge; dorthin geht ja der stärkste Zug der Einwanderung. So eben ist

ein Einwanderungsschiff angekommen. Die meisten, fast alle Passagiere wollen alsbald in das Innere des Landes abreisen. Die Frage ist: Was müssen wir thun, um unsern Plan auszuführen? Dort die Beantwortung der Frage: Lasset Euch mit den Leuten, die Euch gleich bei Eurer Ankunft, gewöhnlich schon am Schiffe, unter dem Vorgeben der Landsmannschaft und Freundschaft umbrängen, und Euch in jeder Art, im Auffuchen eines guten billigen Bogls in der Weiterbeförderung u. behülflich seyn wollen, nicht ein. Es sind Wähler und Wirthe; manche der ersteren tragen ein Schild auf der Brust mit den Worten: „licensed emigrant-runner“ d. h. concessionirter Einwanderer-Runner; laßt Euch durch dasselbe nicht blenden, habt vielmehr vor ihm dieselbe Furcht, die ihr vor dem messingenen Schilde des Gerichtsdieners, der Euch vor Gericht citirte oder ausfinden wollte, gehabt habt. Merkt Euch, daß von Seiten der deutschen Gesellschaft weder deren Agent, oder sonst irgend eine in deren Dienste stehende Person auf die Schiffe kommt, und daß Ihr demnach allen denjenigen durchaus keinen Glauben und kein Vertrauen schenken dürft, die sich Euch am Bord der Schiffe als Abgesandte der deutschen Gesellschaft vorstellen.

Macht von Euren Rechten, zweimal vierundzwanzig Stunden nach Ankunft mit Euren Gepäcke auf dem Schiffe zu bleiben, Gebrauch. Habt Ihr Empfehlungen an Jemand in New-York, so geht vor allen Dingen zu den Leuten, an die ihr empfohlen seid, und befolgt den Rath dieser Leute. Wenn Euch einer der Runner und Wähler, die, wie Ihr nun wißt, aufs Schiff kommen, überreden wollte, jene Empfehlungen nicht abzugeben, so lasset Euch ja nicht irre machen. Man wird Euch sagen: der Mann sei todt, oder als Betrüger eingestekt, verurtheilt — gehangen; man wird Euch weis machen, wenn ihr nicht fortireiset, müßet ihr 14 Tage länger bleiben und euer Geld verzehren und vergehen. Dem Zweck der Runner ist keine Ehre, ist keine Unverschämtheit zu groß. Gelegenheit zum Reisen nach allen Richtungen in das Innere, giebt es täglich, und zwar in der Regel erst Abends gegen 5 oder 6 Uhr, weshalb Ihr Euch nicht zu übereilen braucht. Kurzum bleibt auf dem, was Ihr zu Hause hörtet, laßt Euch nicht abhalten, Euch empfohlene Leute aufzusuchen und folgt ihrem Rathe. Laßt Euch in den Wirthshäusern nichts weismachen, die Wirthe verlaufen Euch und haben von jedem Kopf, den sie liefern, ihren Dollar, und den müßt Ihr bezahlen. Habt Ihr keine Empfehlungen, wir wollen sie Euch hiermit geben. Wenn der Euch entweder an den Agenten der deutschen Gesell-

anderer.  
Landungshäfen  
Boston, Phila-  
sowie die deut-  
wanderer daselbst,  
des Landes und  
Plätzen aus nebst  
nicht bei demselben.  
in Amerika angekom-  
Reise in's Innere  
andwerker seyn, und  
suchen wollen. Dort  
er argen Beträge-  
er um Hab und Gut  
r, Gastwirthe, Run-  
r, sind freundlich und  
le es für zweckmäßig  
les, — um des Ein-  
ed in Büchern, Flug-  
sten vor den Gaunern  
messen und die ver-  
er vor jenen Betrü-  
n; noch mehr aber  
nten Rathschläge  
dadurch werden  
ern.  
Landenden im Auge;  
derung. So eben ist



schaft, Neabe Street, die Thür von West Street, oder an das Bureau der Kommission zur Schutze der Citizans, oder im Hintergebäude des Stadthauses (City Hall) am Park, oder an das Allgemeine Geschäfts-Comptoir von R. M. Löcher, (jetzt Rischmüller & Löcher) Greenwich-Street Nr. 70.

Was die deutsche Gesellschaft der Stadt New-York ist und will, hat sie selbst in folgender Erklärung ausgesprochen:

„Der Verwaltungsrath der deutschen Gesellschaft in New-York sieht sich genöthigt, nachdem ungeachtet mehrfacher Veröffentlichung des Zweckes dieser Gesellschaft solcher dennoch in Deutschland häufig gänzlich verkannt, oder auch wohl absichtlich falsch dargestellt wird, hierdurch eine kurze Darstellung des Wirkungskreises der Gesellschaft zu geben, sowohl um manche in Deutschland verbreitete falsche Ansichten zu widerlegen, wie auch sich gegen die höchst unbilligen Forderungen einzelner Gemeinden zu verwahren, welche sich nicht gekümmert haben, ihre Armen auf Gemeindefosten, jedoch ohne alle Mittel zum weiteren Fortkommen, hierher zu schicken, mit dem Versprechen: die deutsche Gesellschaft werde sie bei ihrer Ankunft in New-York mit offenen Armen empfangen und für sie sorgen — ja selbst den Leuten zu diesem Zweck einen vom Bürgermeister ausgestellten Brief an den Verwaltungsrath mitzugeben, gleichsam als ob sie ein Recht dazu hätten!“

„Die deutsche Gesellschaft in New-York ist ein Wohlthätigkeits-Verein, dessen Wirkungskreis sich anfänglich nur auf die Unterstützung hier anfähiger Deutschen, die durch Krankheit oder Unglück zurückgekommen, beschränkte, der aber, seit die Einwanderung so bedeutend zunahm, sich auch das Ziel versetzte, den Einwanderer möglichst gegen Betrügereien, denen er namentlich bei seiner Ankunft so sehr ausgesetzt ist, zu schützen und ihm durch guten Rath und Anweisung zu seinem Fortkommen behilflich zu seyn.“

„Keineswegs aber ist die deutsche Gesellschaft im Stande, dem Einwanderer auch das zu seiner Reise ins Innere, oder zu seinem ersten Unterhalte nöthige Geld zu geben, da der Fond der Gesellschaft auch jetzt noch nur dem ersten Zwecke, der Unterstützung hier anfähiger nothleidender Deutschen, gewidmet werden kann, und dazu nur in beschränkter Masse ausreicht. Auch ist es gewiß nicht unbillig, zu erwarten, daß ein Einwanderer nicht schon bei seiner Ankunft seinen neuen Mitbürgern zur Last falle, und wenigstens im Besitze der nöthigsten Mittel zur Weiterreise ins Innere, oder zum ersten Fortkommen sich befinde.“

„Damit derselbe nun nicht um diese, oft nur sehr beschränkten Mittel betrogen werde, machte der Verwaltungsrath der deutschen Gesellschaft den Einwanderer darauf aufmerksam, sich besonders vor allen Witzschänks, Kneipen und Mältern (sogenannten Runnes) in Acht zu nehmen und sich sogleich bei Ankunft an den Agenten der deutschen Gesellschaft, Herrn D. C. K. (jetzt C. R. Degre) zu wenden, welcher jedem, der es wünscht, Rath und Anweisung an die Hand geben wird.“

Alle Bemühungen desselben geschehen unentgeltlich, und es ist demselben nicht erlaubt, irgend eine Bezahlung vom Einwanderer dafür anzunehmen.

Das einzige Geschäftslokal der Gesellschaft ist unter dem Namen: „Agentur der deutschen Gesellschaft“ in der Nähe der Landungsplätze der meisten Packschiffe, bekannt und außer dem oben benannten Agenten in New-York, welcher sich durch ein vom Präsidenten und Sekretär unterzeichnetes Dokument als solcher legitimiren kann, ist weder hier noch in Deutschland irgend ein Agent von der Gesellschaft angestellt; und jeder, der sich als solcher ausgeben sollte, als Betrüger zu betrachten.

Die Einkünfte der Gesellschaft bestehen in außerordentlichen Einnahmen, in Zahlungen der Emigranten-Commissäre von New-York zu bestimmten Zwecken, in den Beiträgen der Mitglieder, in den Eintrittsgeldern neuer Mitglieder, und endlich in den Zinsen des von dem reichen Astor ihr geschenkten Kapitals, mit welchen letzteren lediglich die Agentur erhalten wird. Die Beiträge der Mitglieder machen die stärkste Summe aus. Der Agent, welcher, wie schon bemerkt, nicht mehr auf die Schiffe kommt und seinem Rath den Einwanderern aufbringt, hat außer der Pflicht, denjenigen Einwanderern, welche in das Innere des Landes zu gehen beabsichtigen und ihn um Rath ersuchen, behülflich zu seyn, dieses auf die schnellste, leichteste und billigste Art auszuführen, und ihnen dabei jede nöthige Anweisung, sowohl hinsichtlich des Weges, als auch darüber zu ertheilen, wo sie im Innern Arbeit finden können, auch noch die Pflicht, denjenigen, welche in der Stadt zu bleiben wünschen, zu Erlangung eines Unterkommens behülflich zu seyn. Zu diesem Zwecke werden in dem Geschäftslokale Bücher gehalten, in welche sowohl die Namen derjenigen, die Arbeit suchen, als auch derjenigen, welche Arbeiter zu haben wünschen, eingetragen werden. Im Jahre 1849 wurden 4954 und im Jahre 1850 9427 Personen Beschäftigung zugewiesen. Bei der Gesellschaft selbst sind jetzt 27 Aerzte für New-York, 3 für Brooklyn und 1 für Williamsburgh, und 17 Distriktsärzte thätig. Im Jahre 1848 wurden 1220 arme Deutsche unentgeltlich behandelt; die Zahl der Recepte betrug 2735. Im Jahre 1850 wurden 712 Kranke behandelt und 1764 Recepte verschrieben. Deutsche Apotheker verabreichen die Arzneien zu billigen Preisen. Im Jahre 1849 wurden 3969 Personen mit 4135 Dollars 97 Cents und 1850 3115 Personen mit 3849 Dollars 19 Cents unterstützt. Jeden Monat wird ein Bericht, die Zahl der Angekommenen, deren, die Arbeit gesucht und erhalten haben etc., so wie gute Rathschläge enthaltend, veröffentlicht. Wir theilen hier zwei Berichte und einen Auszug aus einem dritten mit.

**Monatsbericht der Agentur der „deutschen Gesellschaft“ der Stadt New-York, erstattet an den Verwaltungsrath am 3. Juni 1862.**

In dem verfloffenen Monate landeten hier 13,939 deutsche Einwanderer, eine Anzahl, die noch in keinem Monate der früheren Jahre erreicht worden ist. Dieselben vertheilen sich auf folgende Schiffe und Häfen:

|                          |                |        |
|--------------------------|----------------|--------|
| Von Bremen               | in 25 Schiffen | 4122   |
| Havre                    | " 16           | 5763   |
| Liverpool                | " 27           | 3155   |
| Antwerpen                | " 6            | 1593   |
| Hamburg                  | " 7            | 873    |
| London                   | " 3            | 389    |
| Rotterdam                | " 1            | 152    |
| Rostock                  | " 1            | 72     |
| Häblischen Häfen         | " 7            | 14     |
| Glasgow                  | " 1            | 7      |
| Im Ganzen in 94 Schiffen |                | 13,939 |

Die Gesamt-Einwanderung im vorigen Monate betrug 37,280, worunter 12,876 Irländer. Die deutschen Einwanderer waren fast alle mit hinreichenden Mitteln versehen und setzten gleich ihre Reise in's Innere fort. Nur äußerst wenige von den Neuangewandenen suchten sofort um Unterstützung nach, und wenn auch manche Familien ihre Zukunft zum Armenhause nehmen mußten, so hatten die Familienväter doch bald Arbeit gefunden, und waren im Stande, ihre Familien zu sich zu nehmen. Im Ganzen waren 411 Stellen für einzelne Handwerker und weibliche Diensthöten hier angemeldet; außerdem gab es mehrere Eisenbahnen in nicht großer Entfernung, wo Hunderte von Personen von Arbeitgebern als gewöhnliche Arbeiter verlangt wurden. Der Anspruch zu der Agentur war bei der großen Einwanderung verhältnismäßig gering zu nennen. Es ist dies wohl der Beleg der Vertikung des Agenturlotals zuzuschreiben, wodurch denn von Manchen das Gerücht verbreitet worden ist, daß die Agentur gar nicht mehr existire. Viele kamen später doch zur Agentur, nachdem sie ihre Biletts zur Weiterreise bereits gekauft hatten, um sich zu erkundigen, ob sie richtig seien. Das Bestere konnte nicht in Rede gestellt werden, wie überhaupt bemerkt zu werden verdient, daß das Beförderungswesen in diesem Jahre einen realeren Charakter angenommen hat, wo das Gepül hier in New-York gewogen wird, und die Beförderung per Kanal unter dem mündlichen Versprechen der Beförderung per Eisenbahn in diesem Jahre bis jetzt noch nicht bekannt geworden ist. — Sehr zu bedauern ist, daß die Commissioners of Emigration aufgehört haben, die Preislifte für die Passagiere ins Innere auf den Schiffen bei ihrer Ankunft an der Quarantaine vertheilen zu lassen, wodurch dann die Agenten ihre Passage um 3-5 Dollars höher bezahlen, als der wirkliche Preis war. In früheren Jahren hat die Vertheilung solcher Preislisten den Einwanderern viel Nutzen gebracht, wie dieselben überhaupt von den Beamten, welche die Listen unter den Passa-

ft der Stadt Rem.  
Juni 1862.

deutsche Einwanderer,  
re erreicht worden ist.

|       |
|-------|
| 122   |
| 768   |
| 155   |
| 893   |
| 873   |
| 389   |
| 162   |
| 72    |
| 14    |
| 7     |
| 3,989 |

betrag 37,289, worunter  
alle mit hinreichenden  
Mitteln versehen waren, nach  
den westlichen Staaten und nach St. Louis; jedoch war die Einwanderung vieler armen und ganz mitteloser Familien, welche größtentheils von ihren Gemeinden hierher gesandt wurden, im vorigen Monate sehr spärlich, wenn auch nicht in demselben Verhältnis, wie im vorigen Jahre. Es ist eine durch Erfahrung bewährte Thatsache, daß gerade im Herbst und gegen den Winter hin die mehr unermittelte Klasse von Einwanderern hier ankommt, welches um so mehr zu bedauern ist, als zu dieser Zeit weniger Gelegenheit zu Beschäftigung und Verdienst sich darbietet und die kältere Jahreszeit höhere Bedürfnisse mit sich führt. Viele Frauen mit ihren arbeitsfähigen Kindern suchten um Aufnahme in den Arbeitshäusern nach, während die Männer in gewöhnlicher Handarbeit in der Nachbarschaft auf dem Lande Beschäftigung suchten und größtentheils fanden. Gätten sie die Mittel gehabt, die Reise nach dem Westen zu beschreiten, wo viele Tausende von Arbeitern zur Ausführung der großen Eisenbahn-Unternehmungen, namentlich im Staate Illinois, noch fortwährend gesucht werden, so würden dieselben für ihre Familien bald eine sichere Existenz gefunden haben. Zwar ist für diejenigen, welche dort an den Eisenbahnen arbeiten wollten, eine bedeutende Preisermäßigung in der Passage bewilligt, und zwar nicht allein für die Arbeiter selbst, sondern auch für deren Familienmitglieder, nämlich die Reise nach Chicago auf 4 Dollars 75 Cents, während der reguläre Preis der Beförderung auf dem raschen Wege 7 Dollars beträgt; allein auch der geringe Betrag war von den Welken nicht aufzubringen, und die Fonds fehlten, um Quodarts von Familien dorthin zu befördern. Ich halte es übrigens im Interesse der Commissioners of Emigration, den größten Theil

gleichen vortheilen, manchen guten Rath erhalten konnten. Es wäre gewiß wünschenswert, wenn die Vertheilung auf den Schiffen wieder veranlaßt würde.

Monatsbericht vom 6. Oktober 1862.

Der verfloßene Monat September brachte im Ganzen 40,000 Einwanderer, worunter 16,438 Deutsche, welche aus folgenden Häfen kamen:

|                        |                |        |
|------------------------|----------------|--------|
| Von Havre              | in 20 Schiffen | 5084   |
| Bremen                 | 21             | 3784   |
| Liverpool              | 28             | 2443   |
| Hamburg                | 11             | 2221   |
| London                 | 6              | 796    |
| Antwerpen              | 2              | 489    |
| Amsterdam              | 1              | 222    |
| Rotterdam              | 2              | 407    |
| Andere südlichen Häfen | 8              | 42     |
| Glasgow                | 1              | 4      |
| Total in 110 Schiffen  |                | 16,438 |

so daß sich die gesammte deutsche Einwanderung seit dem 1. Januar bis 1. Oktober dieses Jahres bereits auf 100,270 beläuft. Auch im verfloßenen Monate gingen die Welken, welche mit hinreichenden Mitteln versehen waren, nach den westlichen Staaten und nach St. Louis; jedoch war die Einwanderung vieler armen und ganz mitteloser Familien, welche größtentheils von ihren Gemeinden hierher gesandt wurden, im vorigen Monate sehr spärlich, wenn auch nicht in demselben Verhältnis, wie im vorigen Jahre. Es ist eine durch Erfahrung bewährte Thatsache, daß gerade im Herbst und gegen den Winter hin die mehr unermittelte Klasse von Einwanderern hier ankommt, welches um so mehr zu bedauern ist, als zu dieser Zeit weniger Gelegenheit zu Beschäftigung und Verdienst sich darbietet und die kältere Jahreszeit höhere Bedürfnisse mit sich führt. Viele Frauen mit ihren arbeitsfähigen Kindern suchten um Aufnahme in den Arbeitshäusern nach, während die Männer in gewöhnlicher Handarbeit in der Nachbarschaft auf dem Lande Beschäftigung suchten und größtentheils fanden. Gätten sie die Mittel gehabt, die Reise nach dem Westen zu beschreiten, wo viele Tausende von Arbeitern zur Ausführung der großen Eisenbahn-Unternehmungen, namentlich im Staate Illinois, noch fortwährend gesucht werden, so würden dieselben für ihre Familien bald eine sichere Existenz gefunden haben. Zwar ist für diejenigen, welche dort an den Eisenbahnen arbeiten wollten, eine bedeutende Preisermäßigung in der Passage bewilligt, und zwar nicht allein für die Arbeiter selbst, sondern auch für deren Familienmitglieder, nämlich die Reise nach Chicago auf 4 Dollars 75 Cents, während der reguläre Preis der Beförderung auf dem raschen Wege 7 Dollars beträgt; allein auch der geringe Betrag war von den Welken nicht aufzubringen, und die Fonds fehlten, um Quodarts von Familien dorthin zu befördern. Ich halte es übrigens im Interesse der Commissioners of Emigration, den größten Theil

solcher Familien, wovon verschiedene Obere zur längeren Zeit bei Armenhäusern zur Last fallen, so viel wie thunlich, dorthin zu befördern, um der stets zunehmenden armen deutschen Bevölkerung in dieser Stadt vorzubeugen. Die Liste der im vorigen Monate geleisteten Unternehmungen zeigt deutlich, daß die meisten Unterstüßungen an diese Art von Leuten vergeben wurden, um wenigstens ein nothdürftiges Obdach ihnen zu verschaffen. Bestimmte Stellen, meistens für Handwerker, wurden im vorigen Monate 398 nachgewiesen, außerdem wurden viele Hunderte Personen nach solchen Stellen und Orten hingewiesen, wo ihnen sichere Beschäftigung in Aussicht stand. Neue Unternehmungen hier in der Nähe, wo viele Arbeitskräfte verwendet werden können, sind zur Zeit nicht bekannt. In den Passagepreisen nach dem Innern ist bis jetzt noch keine Aenderung eingetreten. Wegen schlechter Behandlung und Kost auf den Schiffen während der Seereise, sind verhältnismäßig sehr wenig Menschen bekannt geworden, und hauptsächlich nur gegen das Schiff „Samuel Lawrence“ von Liverpool. Dagegen nehmen die Klagen über Diebstähle auf den Schiffen sowie im Allgemeinen bei der Landung und Ausladung der Schiffe immer zu. Selber waren die Fälle der Art, daß eine Verfolgung der Thäter wegen Mangel an Beweis unmöglich war.

Nach dem Monatsberichte vom 6. November betrug die Einwanderung im Oktober 6024, und war somit stärker als in demselben Monat der 5 vorhergehenden Jahre, wie folgende Zusammenstellung ergibt:

|                               |                |
|-------------------------------|----------------|
| Im Oktober 1851 landeten hier | 6222 Deutsche. |
| „ „ „ 1850                    | 5047           |
| „ „ „ 1849                    | 4149           |
| „ „ „ 1848                    | 4496           |
| „ „ „ 1847                    | 5975           |

Die Verhältnisse für gewöhnliche Handarbeiter waren im vergangenen Monate sehr günstig. Im Ganzen wurden in der Agentur 506 bestimmte Stellen hier in der Stadt und in der nächsten Umgebung nachgewiesen, und zwar meist an Neuangekommenen. Gegen Ende des Monats schien die Rathfrage nach Arbeitern etwas nachzulassen. Die größte Mehrzahl der Einwanderer setzte ohne Aufenthalt in dieser Stadt ihre Reise ins Innere fort, und zwar meistens nach Wisconsin und Illinois. Im Verhältniß zu der großen Einwanderung im Monate Oktober kamen wenige Fälle vor, in denen sofortige Unterstüßung, unter den länger hier wohnenden Deutschen dagegen viele Krankheitsfälle, in denen neben der ärztlichen Hilfe außerordentliche Geldunterstützungen erforderlich waren.

In neuerer und noch mehr in neuester Zeit ist die Deutsche Gesellschaft, besonders ihre Agentur, von der Allgemeinen Auswanderungs-Zeitung, der New-Yorker Critikal-Zeitung u. vielfach getadelt und angegriffen worden. Man hat ihr und wohl nicht ganz mit Unrecht vorgehalten, daß unter ihrer geheimen und öffentlichen Leitung der deutsche Einwandererstrom nach Westen und vorzüglich nach Michigan geleitet worden

ist und daß sie dabei nur ihr eigenes Interesse und das ihrer Freunde vor Augen habe; man hat die Agentur der Parteilichkeit bei dem Auskunftgeben über die beste und wohlfeilste Beförderungsart, der Punctualität und Gleichgültigkeit in den ihr obliegenden Pflichten, ja sogar eines strafbaren Leichtsinnes in Beförderung von Einwanderern nach Plätzen, unter dem Versprechen, daß sie dort Arbeit finden werden, beschuldigt; trotzdem empfehlen wir Euch die Agentur der Deutschen Gesellschaft, weil wir zu letzterer, zu welcher höchst achtbare Personen gehören, deren einige die Elite der deutschen Bevölkerung New-Yorks bilden, das gute Vertrauen haben, daß sie die gerügten Uebelstände und Mißbräuche auf das strengste untersuchen und entfernen werde, damit der gute Ruf, den sie sich erworben, erhalten wird. Der Herr, den die Auswanderungssache genommen, fordert sie dazu und auf. Geht daher mit getrost in das Agenturlokal, um sich durch keine Runners, die sich in den Docks und auf dem Lande durch Euch aufdrängen, auch wenn sie sich für den Agenten ausgeben, gar für den Präsidenten der Deutschen Gesellschaft ausgeben zu lassen. Ihr könnt Euch auch an das Bureau der Commission zum Schutze der Einwanderer (Immigrant's Commissariat, Emigrants-Commissioners, Commissioners of Emigration) wenden. Das Lokal wißt Ihr schon. Diese Commission ist vom Staate New-York eingesetzt, um das von jedem Einwanderer erhobene Kopf-geld, welches in Europa bei Abschließung der Schiffscontracte schon mit erhoben wird, zu Gunsten Bedürftiger zu verwalten; desgleichen hat diese Behörde Befugniß, die zu Gunsten der Einwanderer in den letzten Jahren erlassenen Gesetze aufrecht zu halten, resp. zu executiren. Alle Klagen wegen Uebervorteilungen etc. hat der Einwanderer bei ihr anzubringen. Dieselbe hat in Albany, Rochester und Buffalo von Seiten des Staates anerkannte Agenten. Hat der Einwanderer an einem dieser letztgenannten Orte eine Beschwerde zu führen, so frage er nach der Office (dem Bureau) des Agenten der New-Yorker Einwanderungs-Commission (Agent of the Commissioners of Emigration). In diesen Bureaus erhält ihr auch unentgeltlich bereitwillige Auskunft über die billigsten und sichersten Reisegelegenheiten und guten Rath. — Die Einwanderungs-Commission hat im vergangenen Jahre an die Gesetzgebung des Staates New-York ihren Bericht erstattet unter dem Titel: „Ein Jahresbericht der Emigrants-Commissioners von New-York.“ Derselbe ist von Herrn Edward Bell, einer sehr ausführlichen und sorgfältigen Kritik unterworfen worden, für die man dem Verfasser nur dankbar sein kann; Herr Bell hat sich durch die scharfe und höchst mühevollen Kritik um die Sache der Einwanderer in New-

Zeit der Armenhaus  
en, die der Feld zu  
ht vorbringen. Die  
lgt deutlich, daß die  
urden, um wenigstens  
e Stellen, meistens für  
en, außerdem wurden  
hingewiesen, wo ihnen  
führungen hier in der  
ind zur Zeit nicht be-  
steht noch keine Neben-  
kost auf den Schiffen  
zu bekannt gewor-  
Lawrence von Liver-  
den Schiffen sowie im  
Hisse immer zu. Daher  
iter wegen Mangel an  
die Einwanderung  
den Monat der 6 vorher-  
waren im verfliehenen Mo-  
500 bestimmte Stellen  
gewiesen, und zwar meist  
die Nachfrage nach An-  
Einwanderer setzte ohne  
t, und zwar meistens nach  
m Einwanderung im No-  
rige Unterstützung; unter  
Rechtsfälle, in denen  
ungen erforderlich waren.  
Zeit ist die Deutsche  
der Allgemeinen  
Yorker Crimi-  
gehalten, daß unter  
deutsche Einwanderer  
higan geleitet worden

York ein Verdienst erworben, das ihm Niemand streitig machen kann. Dieselbe steht in der zweiten Hälfte des sechsten Jahrganges (Juli — Dezember incl. 1852) der Allgemeinen Auswanderungs-Zeitung. Möchten durch sie die Reformen herbeigeführt werden, welche jenes in bester Absicht gegründete Institut in der That zu dem machen, was es sein soll, eine wirkliche Wohlthat für die armen und franken Einwanderer!

Wollt Ihr aber weder in die Agentur der Deutschen Gesellschaft noch in das Bureau der Emigranten-Kommissionäre gehen, so empfehlen wir Euch P. A. Köpfer's — jetzt Rischmüller's und Köpfer's — Allgemeines Geschäfts-Comptoir, Nr. 70 Greenwichstreet, (das Hauptbureau befindet sich im Bahnhofgebäude der Hudson-River-Eisenbahn, nahe am Fuße der Canalstraße) 1847 etabliert, concessionirt vom Magistrat der Stadt New-York und empfohlen von den resp. Konsuln fast sämtlicher deutscher Staaten. Dort könnt Ihr über Alles, was Ihr wissen wollt, auch über Landkauf, Auskunft erhalten. Wer nicht nach dem Westen ziehen, sondern sich lieber im Staate New-York, New-Jersey, Pennsylvanien oder Maryland, wo genug Land zu kaufen ist, niederlassen will, dem wird dieses Geschäfts-Comptoir die besten Nachweisungen geben; denn das es dies kann, hat der Chef desselben, dessen wir schon rühmend gedacht haben, durch seinen interessanten Bericht in der Allgemeinen Auswanderungs-Zeitung, Januar 1851, unter der Ueberschrift: Wo sollen wir uns in Nord-Amerika anstellen, den Ihr durchlesen möget, satzsam bewiesen. Das Allgemeine Geschäfts-Comptoir umfaßt folgende Branchen:

1. Das Passage-Bureau befördert deutsche Einwanderer zu den billigsten Preisen per Eisenbahn, Dampfschiffe oder Kanal nach allen Theilen der Vereinigten Staaten und übernimmt die Beförderung von Personen aus Deutschland nach Amerika über jeden beliebigen Hafen.
2. Das Nachweisungs-Comptoir verschafft Anstellungen, resp. Beschäftigung: Künstlern, Handlungsdienern, Handwerkern, wie überhaupt dienlich findenden Personen beiderlei Geschlechts.
3. Das Wechsel-Geschäft zahlt die höchsten Preise für alle fremden Geldsorten, besorgt Eintassirungen und Auszahlungen in allen Theilen Deutschlands, der Schweiz und Amerikas, und giebt Wechsel in beliebigen Sichten auf alle größeren Handelsplätze Deutschlands.
4. Die Land-Office vermittelt Kauf und Verkauf von Ländereien, Bauplätzen, Häusern &c., und kann dieselbe stets dem Kaufstüchtigen eine reiche Auswahl der preiswürdigsten Landgüter bieten; auch besitzt dieselbe für die Möglichkeit der Aitel der von Ihr in den Markt gebrachten Ländereien.

5. Das Commissions- und Expedition-Geschäft beschäftigt sich mit dem Ein- und Verkauf von Waaren, dem Importation-Geschäfte auf dem New-Yorker Staatsamt, sowie mit der Expedition von Büchern in das Innere des Landes, und von Häuten und Briefen — frankirt oder unfrankirt — nach Europa.

6. Die Rechts-Agentur (Law Agency) fertigt Vollmachten, Contratte, Mortgage u. übernimmt das Ordnen von Geschäfts-Angelegenheiten in Deutschland und den Vereinigten Staaten, und erzieht sich namentlich solchen zur nachdrücklichen Vertretung ihrer Interessen in Washington, die aus dem Florida- oder Mexikanischen Kriege her Rührhöhe, sei es auf Land, Pensionen oder sonstige Vergütung an die Regierung haben. Das die Bemühungen des Geschäfts-Comptoirs vergütet werden, ist selbstverständlich. Neben diesem Comptoir hält Hr. Löcher noch zwei andere Comptoirs; das eine ist am Fuße der Kanal Street im Abgangsbepot der Hudson-River-Eisenbahn, deren Direction ihn zum General-Agenten der Bahn für die Einwandererbeförderung gemacht hat. Diese Bahn ist mit betriebsamen westlichen Bahn- und Dampfboot-Linien in enge Verbindung zur Herstellung prompter und billiger Beförderung getreten und daher ohne Zweifel das beste Beförderungsmittel für Einwanderer ins Innere des Landes. Die Einwanderer steigen in der Stadt am Fuße der Kanal Street am North River oder Hudson in die Waggons oder Cars der Eisenbahn, werden bis zur 37. Straße von Pferden gezogen und von da per Dampf bis Albany und weiter über Buffalo befördert. Die Bagage wird ohne Einschließung betrügerischer Wäcker unter Aufsicht von Bahnschreibern und im Beisein des Wächters gewogen. Letzterer zahlt für jede 100 Pfd. Ueberfracht 2 Dollars, erhält einen Empfangschein bis an den Ort seiner Bestimmung lautend, und braucht sich nun nicht mehr um sein Gepäck zu bekümmern, da dieses die Eisenbahn-Verwaltung garantiert. Hr. Löcher hat folgende Personen-Fahr-Preise während der Sommer-Monate:

| Personen      | Preise |
|---------------|--------|
| Erste Klasse  | ...    |
| Zweite Klasse | ...    |
| Dritte Klasse | ...    |
| ...           | ...    |



Von New-York

| nach                  | Mile  |       |       | nach                | Mile  |       |       |
|-----------------------|-------|-------|-------|---------------------|-------|-------|-------|
|                       | Deut. | Engl. | Zeit  |                     | Deut. | Engl. | Zeit  |
| Adamsdam, Pa. †)      | 735   | 7 00  | 4 50  | Cannelton, Ind.     | 10 50 | 7 50  |       |
| Adamsville, O.        | 849   | 8 00  | 5 50  | Cap Vincent, N-Y.   |       |       |       |
| Akron, O.             | 745   | 7 50  | 5 00  | Carrol, O.          | 908   | 6 50  | 4 00  |
| Albany, N-Y.          | 145   | 5 50  | —     | Carrollton, Ky.     |       | 9 50  | 7 00  |
| Alexander'sville, O.  | 1004  | 8 00  | 5 50  | Cavalle, O.         | 873   | 8 00  | 5 50  |
| Alton, Ill.           | 1415  | 10 50 | 7 50  | Charleston, Ind.    |       | 9 50  | 6 50  |
| Altona, Pa.           |       | 5 50  | —     | Cherry Valley, Ill. |       | 12 00 | 9 00  |
| Amerikus, Ind.        | 1082  | 8 50  | 6 00  | Chicago, Ill.       | 1625  | 7 00  | 4 00  |
| Amwarp, Ind.          | 892   | 7 00  | 4 50  | Chillicothe, O.     | 980   | 8 50  | 6 00  |
| Amesburg, Ind.        | 1050  | 9 50  | 7 00  | Cincinnati, O.      | 1174  | 7 50  | 5 00  |
| Ashabula, O.          | 649   | 5 00  | 3 00  | Circleville, O.     | 940   | 8 50  | 6 50  |
| Attika, Ind.          | 1082  | 9 00  | 6 50  | Clarksville, Pa.    | 684   | 7 00  | 4 50  |
| Auturn, N-N.          | 848   | 4 00  | 1 50  | Cleveland, O.       | 704   | 4 75  | 3 00  |
| Babcocksgrove, Ill.   |       | 9 00  | 7 00  | Clinton, O.         | 758   | 7 50  | 5 00  |
| Baltimore, Md.        | 210   | 3 50  | —     | Clinton, Ind.       | 10 00 | 7 50  |       |
| Baltimore, O.         | 900   | 8 50  | 6 00  | Coburn, Ca.         |       | 5 00  | 3 00  |
| Barcelona, N-N.       | 575   | 4 50  | 3 00  | Columbia, Pa.       | 172   | 4 50  | —     |
| Basil, O.             | 908   | 8 50  | 6 00  | Columbus, O.        | 936   | 8 50  | 6 00  |
| Beaver, Pa.           | 750   | 7 00  | 4 50  | Conneaut, O.        | 534   | 5 00  | 3 00  |
| Beaver Islands, Mich. | 850   | 9 00  | 6 50  | Conneautville, Pa.  |       | 7 00  | 4 50  |
| Beardstown, Ill.      |       | 10 50 | 8 00  | Coshocton, O.       |       | 7 00  | 4 50  |
| Bellefontaine, O.     |       | 7 50  | 4 50  | Cottage Hill, Ill.  |       | 12 00 | 9 00  |
| Belvidere, Ill.       |       | 11 00 | 8 00  | Covington, Ind.     | 1078  | 9 00  | 6 50  |
| Berlin & Bremen, O.   | 943   | 7 50  | 4 50  | Cumberland, Md.     |       | 11 50 | —     |
| Big Bend, Pa.         | 670   | 7 00  | 4 50  | Darlington, Ca.     |       | 6 00  | 3 50  |
| Blairville, Pa.       |       | 5 50  | —     | Davenport, Iowa.    |       | 13 00 | 10 00 |
| Bloomington, Iowa.    |       | 13 00 | 10 00 | Dayton, O.          | 998   | 7 50  | 5 00  |
| Bolivar, Pa.          |       | 5 50  | —     | Defence, O.         | 872   | 6 50  | 4 00  |
| Bolivar, O.           | 784   | 8 00  | 5 50  | Delphi, Ind.        | 1018  | 8 50  | 6 00  |
| Bondhead, Ca.         |       | 6 00  | 3 50  | Delphos, O.         |       | 7 00  | 4 50  |
| Boston, O.            | 725   | 7 50  | 5 00  | Des Plaines, Ill.   |       | 12 00 | 9 00  |
| Bu. Ale, N-Y.         | 508   | 4 00  | 1 50  | Detroit, Mich.      | 850   | 5 00  | 3 50  |
| Burlington, O.        |       | 8 50  | 6 00  | Dover, O.           |       | 8 00  | 5 50  |
| Burlington, Ca.       |       | 6 00  | 3 50  | Dresden, O.         | 855   | 13 00 | 10 00 |
| Burlington, Iowa.     |       | 13 00 | 10 00 | Dubuque, Iowa.      |       | 8 00  | 5 50  |
| Cairo, Ill.           |       | 10 50 | 7 50  | Dunkirk, N-Y.       | 480   | 4 00  | —     |
| Caledonia, Ill.       |       | 10 50 | 7 50  | Elgin, Ill.         |       | 12 00 | 9 00  |
| Canandaigua, N-Y.     |       | 3 50  | 1 50  | Elisabethown, Ill.  |       | 10 50 | 7 50  |

\*) Selbstverständlich „englische“ Meilen, wovon  $4\frac{2}{3}$  gleich 1 deutschen Meile und eine englische Meile gleich: 26 Minuten.

†) Erklärung der Abkürzungen. Ca.-Canada; Ill.-Illinois; Ind.-Indiana; Ky.-Kentucky; Md.-Maryland; Mich.-Michigan; Mo.-Missouri; N-Y.-New-York; O.-Ohio; Pa.-Pennsylvania; Va.-Virginia; Wisc.-Wisconsin.

**Ver. New-York**

| St.       | St.  | St.   | St.   |
|-----------|------|-------|-------|
| Y.        | 608  | 8 50  | 8 00  |
|           | 873  | 9 50  | 7 00  |
|           |      | 8 00  | 5 50  |
| Ill.      | 1626 | 7 00  | 4 00  |
|           | 960  | 8 50  | 8 00  |
| O.        | 1174 | 7 50  | 5 00  |
|           | 940  | 8 50  | 6 50  |
|           | 684  | 7 00  | 4 50  |
|           | 704  | 4 75  | 3 00  |
|           | 758  | 7 50  | 5 00  |
|           |      | 10 00 | 7 50  |
|           | 172  | 4 50  | —     |
|           | 936  | 8 50  | 6 00  |
|           | 534  | 6 00  | 3 00  |
| Pa.       |      | 7 00  | 4 50  |
| Ill.      |      | 12 00 | 9 00  |
| Ind.      | 1076 | 9 00  | 6 50  |
| Md.       |      | 11 50 | —     |
| Ca.       |      | 6 00  | 3 50  |
| Iowa.     |      | 13 00 | 10 00 |
|           | 908  | 7 50  | 5 00  |
|           | 872  | 8 50  | 4 00  |
|           | 1018 | 8 50  | 6 00  |
|           |      | 7 00  | 4 50  |
| Ill.      |      | 12 00 | 9 00  |
| Mich.     | 850  | 5 00  | 3 50  |
|           |      | 8 00  | 5 50  |
|           | 855  | 13 00 | 10 00 |
| Iowa.     |      | 8 00  | 5 50  |
| N.Y.      | 480  | 4 00  | —     |
|           |      | 12 00 | 9 00  |
| Wn., Ill. |      | 10 50 | 7 50  |

| St.                  | St.   | St.   | St.  | St.                 | St.   | St.   | St.  |
|----------------------|-------|-------|------|---------------------|-------|-------|------|
| Elizabethva, Va.     | 8 00  | 6 00  | —    | Kenosha, Wisc.      | 1508  | 7 00  | 4 00 |
| Eric, Pa.            | 504   | 4 50  | 3 00 | Kenton, O.          | 727   | 7 00  | 4 50 |
| Evansburg, O.        | 826   | 8 00  | 6 50 | Kingson, Co.        | 5 50  | 3 00  | —    |
| Evansville, Ind.     | 1280  | 10 00 | 7 50 | Lafayette, Ind.     | 1088  | 8 50  | 6 00 |
| Fairport, O.         | 879   | 8 00  | 3 00 | Lagro, Ind.         | 885   | 8 00  | 5 00 |
| Fort Wayne, Ind.     | 908   | 7 00  | 4 50 | Lancaster, Pa.      | 162   | 4 00  | —    |
| Franklin, O.         | 1014  | 7 50  | 5 00 | Lancaster, O.       | 918   | 8 50  | 6 00 |
| Franceburg, O.       | 859   | 8 00  | 5 50 | LaSalle, Ill.       | 10 50 | 7 50  | —    |
| Fredonia, Ind.       | 10 00 | 7 50  | 5 00 | Lawiston, Ca.       | 8 50  | 6 00  | —    |
| Fulton, O.           | 760   | 7 50  | 5 00 | Lowistown, Pa.      | 370   | 5 50  | —    |
| Galesburg, Ill.      | 19 00 | 9 00  | —    | Louisville, O.      | 838   | 8 00  | 5 50 |
| Gallipolis, O.       | 8 50  | 6 00  | —    | Lockport, N.Y.      | 488   | 4 00  | 1 50 |
| Garden Prairie, Ill. | 12 00 | 9 00  | —    | Lockport, Pa.       | 7 00  | 4 50  | —    |
| Genevian, Mo.        | 10 50 | 7 50  | —    | Lockport, O.        | 801   | 7 50  | 5 00 |
| Geneva, N.Y.         | 4 00  | 1 50  | —    | Lockport, Ind.      | 8 50  | 6 00  | —    |
| Gilberts, Ill.       | 12 00 | 9 00  | —    | Lockburn, O.        | 926   | 8 50  | 4 00 |
| Grand, Pa.           | 7 00  | 4 50  | —    | Lodi, Ind.          | 996   | 9 50  | 7 50 |
| Grandkurtz, O.       | 812   | 8 00  | 5 50 | Lopinsport, Ind.    | 996   | 8 00  | 5 50 |
| Goldsboro, Ill.      | 10 50 | 7 50  | —    | Louisville, Ky.     | 1808  | 9 50  | 7 00 |
| Grand Haven, Mich.   | 1464  | 8 00  | 6 50 | Mackinaw, Mich.     | 1114  | 7 00  | 4 00 |
| Green Bay, Wisc.     | —     | —     | —    | Madison, Ind.       | 10 00 | 7 50  | —    |
| Greenville, Pa.      | 867   | 7 00  | 4 50 | Madison, Iowa.      | 18 00 | 10 00 | —    |
| Greensburg, Pa.      | 850   | 8 50  | —    | Malden, Ca.         | 814   | 7 00  | 4 00 |
| Grevesport, O.       | 918   | 8 50  | 6 00 | Mansfield, O.       | 7 50  | 5 00  | —    |
| Hamilton, Ca.        | 18    | 3 50  | 3 00 | Marietta, O.        | 8 50  | 6 00  | —    |
| Hamilton, O.         | 1082  | 7 50  | 5 00 | Marion, Ill.        | 19 00 | 9 00  | —    |
| Harrisburg, Pa.      | 210   | 5 00  | —    | Martinsburg, W. Va. | 769   | 7 50  | 5 00 |
| Hartford, Pa.        | 886   | 7 00  | 4 50 | Marysville, Ky.     | 823   | 7 00  | 4 50 |
| Hartstown, Pa.       | 7 00  | 4 50  | —    | Mayville, Ill.      | 8 50  | 6 00  | —    |
| Hawesville, Ky.      | 10 50 | 7 50  | —    | Metropolis, Ill.    | 10 50 | 7 50  | —    |
| Hebron, O.           | 839   | 8 50  | 6 00 | Mexico, Pa.         | 8 50  | —     | —    |
| Herkimer, N.Y.       | 1 78  | 1 50  | —    | Michigan City, Ind. | 7 00  | 4 00  | —    |
| Holydaysburg, Pa.    | 844   | 5 50  | —    | Middleton, Pa.      | 7 00  | 4 50  | —    |
| Huntington, Ind.     | 848   | 8 00  | 5 50 | Middleton, O.       | 1017  | 7 50  | 6 00 |
| Huntington, Pa.      | 8 50  | —     | —    | Mifflin, Pa.        | 5 50  | —     | —    |
| Hurdley, Ill.        | 19 00 | 9 00  | —    | Millersburg, Pa.    | 5 50  | —     | —    |
| Independence, O.     | 868   | 7 00  | 4 50 | Millersport, O.     | 888   | 8 50  | 6 00 |
| Iowa City, Iowa.     | 19 00 | 10 00 | —    | Millwaukee, Wisc.   | 1446  | 7 00  | 4 00 |
| Jacksontown, Pa.     | 6 50  | —     | —    | Miner, Ind.         | 7 50  | 5 00  | —    |
| Jaspr, O.            | 990   | 8 50  | 6 00 | Mount Vernon, O.    | 7 50  | 5 00  | —    |
| Johnstown, Pa.       | 808   | 8 50  | —    | Mount Vernon, Ind.  | 10 50 | 7 50  | —    |
| Joliet, Ill.         | 10 50 | 7 50  | —    | Montrose, Mich.     | 814   | 5 00  | 3 00 |
| Junction, Ill.       | 13 00 | 9 00  | —    | Montezuma, Ind.     | 948   | 9 50  | 7 00 |
| Junction, Pa.        | 881   | 7 00  | 4 50 | Moria, Ill.         | 10 50 | 7 50  | —    |
|                      |       |       |      | Naples, Ill.        | 10 50 | 7 50  | —    |

von 4 2/3 gleich: 1 deutschen  
28 Minuten.  
Canada; Ill.-Illinois; Ind.-In-  
ch.-Michigan; Mo.-Missouri;  
ania; Va.-Virginia; Wisc.-

**New York**

| City                  | Dist. | nach    | per  | per    | per                     | Canal. | City    | Dist. | nach   | per | per | per | Canal. |
|-----------------------|-------|---------|------|--------|-------------------------|--------|---------|-------|--------|-----|-----|-----|--------|
| Meilen.               | per   | Elsehb. | per  | Canal. | Meilen.                 | per    | Elsehb. | per   | Canal. |     |     |     |        |
| Rapoleon, O.          | 854   | 7 00    | 4 50 |        | Point Pleasant, Va.     | 87     | 6 50    | 6 00  |        |     |     |     |        |
| Narrowsburgh, N-Y.    | 122   | 1 75    |      |        | Prairie du Chein, Wisc. |        | 14 00   | 15 00 |        |     |     |     |        |
| Nashport, O.          | 865   | 8 00    | 5 50 |        | Providence, O.          | 840    | 7 00    | 4 50  |        |     |     |     |        |
| Navarre, O.           | 775   | 8 00    | 5 50 |        | Pulasky, O.             | 702    | 7 00    | 4 50  |        |     |     |     |        |
| New-Albany, Ind.      |       | 10 00   | 7 50 |        | Quincey, Ill.           |        | 12 00   | 8 00  |        |     |     |     |        |
| Newark, O.            | 880   | 8 00    | 5 50 |        | Racine, Wisc.           | 1465   | 7 00    | 4 00  |        |     |     |     |        |
| Newcastle, Pa.        | 715   | 7 00    | 4 50 |        | Reading, Pa.            | 155    | 4 00    |       |        |     |     |     |        |
| Newcomerstown, O.     | 822   | 8 00    | 5 50 |        | Ripley, O.              |        | 8 50    | 6 00  |        |     |     |     |        |
| Neu-Philadelphia, O.  |       | 7 00    | 4 50 |        | Rochester, N-Y.         | 419    | 3 00    | 1 50  |        |     |     |     |        |
| New-Portage, O.       | 748   | 7 50    | 5 00 |        | Rockfort, Ill.          |        | 12 00   | 9 00  |        |     |     |     |        |
| Newport, Pa.          |       | 5 50    |      |        | Rockport, Ind.          |        | 10 00   | 7 50  |        |     |     |     |        |
| Newton, Pa.           |       | 5 50    |      |        | Rome, Ind.              |        | 10 00   | 7 50  |        |     |     |     |        |
| Niagara Falls, N-Y.   |       | 5 50    | 2 50 |        | Roma, N-Y.              |        | 2 15    | 1 50  |        |     |     |     |        |
| Oakville, Ca.         |       | 5 50    | 3 50 |        | Roscoe, O.              | 839    | 8 00    | 5 50  |        |     |     |     |        |
| Ogdensburg, Ca.       |       | 8 50    | 6 00 |        | Sandusky, O.            | 734    | 5 00    | 3 00  |        |     |     |     |        |
| Oshawa, Ca.           |       | 5 50    | 3 50 |        | Schenectady, N-Y.       |        | 1 50    | 1 50  |        |     |     |     |        |
| Oswego, N-Y.          |       | 3 00    | 2 00 |        | St. Charles, Ill.       |        | 12 00   | 8 00  |        |     |     |     |        |
| Otsego, O.            | 835   | 8 50    | 4 00 |        | Sharon, Pa.             | 692    | 7 00    | 4 50  |        |     |     |     |        |
| Ottawa, Ill.          |       | 10 50   | 7 50 |        | Sharpsburg, Pa.         |        | 7 00    | 4 50  |        |     |     |     |        |
| Owensburg, Ky.        |       | 10 50   | 7 50 |        | Sheboygan, Wisc.        | 1430   | 7 00    | 4 00  |        |     |     |     |        |
| Port Colborn, Ca.     | 549   | 7 00    | 4 00 |        | Shelby, O.              |        | 7 50    | 5 00  |        |     |     |     |        |
| Port Burwell, Ca.     | 634   | 8 00    | 5 00 |        | Sherman's Corner, Pa.   |        | 7 00    | 4 50  |        |     |     |     |        |
| Port Doyer, Ca.       | 304   | 7 00    | 4 00 |        | Silver Creek, N-Y.      | 544    | 4 50    | 2 50  |        |     |     |     |        |
| Port Hope, Ca.        |       | 5 50    | 3 50 |        | Sidney, O.              |        | 7 50    | 5 00  |        |     |     |     |        |
| Port Maitland, Ca.    | 559   | 7 00    | 4 00 |        | St. Louis, Mo.          | 1836   | 10 50   | 7 50  |        |     |     |     |        |
| Port Rowan, Ca.       | 624   | 7 00    | 4 00 |        | St. Marys, O.           | 929    | 7 00    | 4 50  |        |     |     |     |        |
| Port Stanley, Ca.     | 649   | 8 00    | 5 00 |        | Stockville, O.          | 910    | 8 50    | 6 00  |        |     |     |     |        |
| Port Washington, Wis. | 1414  | 7 00    | 4 00 |        | Southport, Wisc.        |        | 7 00    | 4 00  |        |     |     |     |        |
| Port Washington, O.   | 818   | 8 00    | 5 50 |        | Springfield, O.         |        | 7 50    | 5 00  |        |     |     |     |        |
| Paducah, Ky.          | 1420  | 10 50   | 7 50 |        | Spruce Grove, Pa.       |        | 5 50    |       |        |     |     |     |        |
| Parkersburg, Va.      |       | 8 50    | 6 00 |        | Stettin, Ind.           | 898    | 7 00    | 4 50  |        |     |     |     |        |
| Pennsula, O.          | 725   | 7 50    | 5 00 |        | Steubenville, O.        |        | 8 00    | 5 50  |        |     |     |     |        |
| Pekin, Ill.           |       | 10 50   | 7 50 |        | Summit, Pa.             | 380    | 7 00    | 4 50  |        |     |     |     |        |
| Peoria, Ill.          |       | 10 50   | 7 50 |        | Syracuse, N-Y.          | 321    | 2 34    | 1 50  |        |     |     |     |        |
| Peru, Ind.            |       | 8 00    | 5 50 |        | Terrehaute,             |        | 10 00   | 7 50  |        |     |     |     |        |
| Perrysville, Ind.     |       | 8 00    | 5 50 |        | Tiffin, O.              |        | 7 50    | 4 50  |        |     |     |     |        |
| Perrysville, Pa.      |       | 1 50    |      |        | Tippacanoe, O.          | 882    | 7 50    | 5 00  |        |     |     |     |        |
| Perryburg, O.         | 832   | 6 50    | 4 00 |        | Toledo, O.              | 840    | 5 00    | 3 00  |        |     |     |     |        |
| Philadelphia, Pa.     |       | 1 50    |      |        | Toronto, Ca.            |        | 5 00    | 3 50  |        |     |     |     |        |
| Piketon, O.           | 984   | 8 00    | 5 50 |        | Trenton, O.             | 807    | 8 00    | 5 50  |        |     |     |     |        |
| Piqua, O.             | 968   | 7 50    | 5 00 |        | Troy, Ind.              |        | 10 00   | 6 50  |        |     |     |     |        |
| Pittsburg, Pa.        | 789   | 5 50    | 3 00 |        | Troy, N-Y.              | 151    | 5 00    |       |        |     |     |     |        |
| Pittsburg, Ind.       |       | 8 50    | 6 00 |        | Troy, O.                | 965    | 7 50    | 5 00  |        |     |     |     |        |
| Portsmouth, O.        | 1013  | 8 50    | 6 00 |        |                         |        |         |       |        |     |     |     |        |
| Pottsville, Pa.       | 100   | 5 00    |      |        |                         |        |         |       |        |     |     |     |        |

Von New-York

| nach            | Meilen | per Eisenb. | per Canal. | nach                  | Meilen | per Eisenb. | per Canal. |
|-----------------|--------|-------------|------------|-----------------------|--------|-------------|------------|
| Union, Ill.     | 12 00  | 9 00        |            | Webbport, O.          | 853    | 8 00        | 5 50       |
| Urbana, O.      | 7 00   | 5 00        |            | Wellsville, O.        |        | 7 50        | 5 00       |
| Utica, N-Y.     | 260    | 1 50        | 1 50       | Wellsburg, Va.        |        | 8 00        | 5 50       |
| Vevay, Ind.     | 10 50  | 7 50        |            | Wilmington Square, C. |        | 5 50        | 3 50       |
| Voytown, Pa.    | 5 50   |             |            | Westport, Ky.         |        | 8 50        | 7 00       |
| Wabash, Ind.    | 8 00   | 5 50        |            | Wheeling, Va.         | 570    | 7 50        | 5 00       |
| Wahnetook, Pa.  | 613    | 7 00        | 4 50       | Wheatons & Warr, Ill. |        | 12 00       | 9 00       |
| Warsaw, Ky.     |        | 8 50        | 7 00       | Whitby, Ca.           |        | 5 50        | 3 50       |
| Waterloo, O.    | 913    | 7 50        | 5 00       | Whitball, N-Y.        |        | 3 50        | 2 50       |
| Waterloo, N-Y.  |        | 3 00        | 1 50       | Williamsport, Ind.    |        | 9 00        | 6 30       |
| Watertown, N-Y. |        |             |            | Winchester, O.        | 914    | 7 50        | 6 00       |
| Waterville, O.  | 880    | 7 00        | 4 50       | Xenia, O.             |        | 8 00        | 5 00       |
| Waukegan, Wisc. | 1524   | 7 00        | 4 00       | Yellow Bud.           | 950    | 8 00        | 6 00       |
| Waverly, O.     | 984    | 8 50        | 6 00       | Zanesville, O.        | 871    | 8 00        | 5 50       |
| Wayne, Ill.     |        | 12 00       | 9 00       | Zoar, O.              | 787    | 8 00        | 5 50       |
| Wayneburg, Pa.  |        | 6 50        |            |                       |        |             |            |

Bemerkungen

- a) Kinder zwischen 12 und 3 Jahren zahlen halben Preis: solche unter 3 Jahren sind frei.
- b) Jede erwachsene Person hat auf den Canilen 40 Pfd. und auf Dampfseifen und Eisenbahnen 50 Pfd. frei.
- c) Der Preis für 100 Pfd. Ubergewicht erreicht nach den allermeisten Plätzen nicht ganz die Höhe eines Drittels des Personen-Fahrpreises.
- d) Während des Winters, wenn die Canile geschlossen sind, ist der Fahrpreis auf den Eisenbahnen gewöhnlich um ein Drittel höher.

Ist in allen Handbüchern, Rathgebern u., sowie in den Berichten der deutschen Gesellschaft wird dringend gewarnt, Fahr- billete zur Reise ins Innere der Vereinigten Staaten schon in Deutschland zu kaufen, da man betrogen werde. Herr Ischer schlägt, um die Einwanderer bei dem Ankauf der Fahrbillets in New-York gegen Betrug und Vorkerei zu schützen, den entgegen- gesetzten Weg ein; er will, daß der Einwanderer schon von Deutschland aus mit einem Reisebillet versehen dort antomme. Die Gründe dafür sind in seinem Circulare, datirt New-York, November 1852, ausgesprochen. Es lautet also:

Herz New-York, November 1852.  
 Seit Jahren bemüht, die hier ankommenden Einwanderer vor Betrug zu schützen, dem sie zunächst namentlich bei dem Kauf ihrer Reisebillets in das Innere angesetzt sind, erlaube ich mir hiermit, um Ihre freundliche Unterstützung in fernerer Verfolgung dieses Zweckes nachzusuchen, indem ich Sie nämlich bitte,

|         | Meilen | per Eisenb. | per Canal. |
|---------|--------|-------------|------------|
| A. ac.  | 840    | 7 00        | 4 50       |
|         | 702    | 7 00        | 4 50       |
|         |        | 12 00       | 9 00       |
|         | 1465   | 7 00        | 4 00       |
|         | 155    | 4 00        |            |
|         |        | 8 50        | 6 00       |
| -Y.     | 419    | 3 50        | 1 50       |
|         |        | 12 00       | 9 00       |
|         |        | 10 00       | 7 50       |
|         |        | 10 23       | 7 50       |
|         |        | 2 15        | 1 50       |
|         | 839    | 8 00        | 5 50       |
|         |        |             |            |
|         | 734    | 5 00        | 3 00       |
|         |        | 1 50        | 1 50       |
|         |        | 12 00       | 9 00       |
|         | 892    | 7 00        | 4 50       |
|         |        | 7 00        | 4 50       |
| Wisc.   | 1439   | 7 00        | 4 00       |
|         |        | 7 50        | 5 00       |
| er, Pa. |        | 7 00        | 4 50       |
|         | 544    | 4 50        | 2 50       |
|         |        | 7 50        | 5 00       |
| Mo.     | 1836   | 10 50       | 7 50       |
|         | 929    | 7 00        | 4 50       |
|         | 918    | 8 50        | 6 00       |
| Wisc.   |        | 7 00        | 4 50       |
|         |        | 7 50        | 5 00       |
| Pa.     | 898    | 7 00        | 4 50       |
|         |        | 8 00        | 5 50       |
| O.      | 300    | 7 00        | 4 50       |
| N-Y.    | 321    | 2 34        | 1 50       |
|         |        | 10 00       | 7 50       |
|         |        | 7 50        | 4 50       |
|         | 832    | 7 50        | 5 00       |
|         | 840    | 5 00        | 3 00       |
|         |        | 5 00        | 3 50       |
|         | 807    | 8 00        | 5 50       |
|         |        | 10 00       | 6 50       |
|         | 151    | 50          |            |
|         | 965    | 7 50        | 5 00       |

die weiter unten folgende Offerte entweder freier anzunehmen, oder freundliche Sorge zu tragen, für Annahme derselben einen geeigneten, weiten und durchaus rechtlichen Mann zu gewinnen.

Eine kurze Darlegung der hiesigen betreffenden Verhältnisse scheint mir zu näherem Verständniß und richtiger Würdigung meines Plans erforderlich.

Die Eisenbahn- wie Kanal oder Dampfschiffahrts-Gesellschaften — mit einem Worte: die eigentlichen Eigentümer der Beförderungsmittel, bestimmten sich bisher durchaus nicht um die Einwanderer. Sie nahmen den ihnen aus der Beförderung derselben entspringenden Nutzen in Empfang, ohne sich irgend welche Sorge darüber zu machen, auf welche Art und Weise die Passagiere ihnen zugeführt worden waren. Entweder verkauften sie an sogenannte Agenten ihre Billets für die verschiedenen Stationenplätze in Portien zu 50 oder 100 Stück, es diesen überlassend, zu welchen Preisen sie dieselben wieder absetzen wollten oder konnten; oder sie räumten einzelnen dieser meistens nicht zu gewissenhaften Herren einen kurzen Kredit ein, indem sie die von ihnen ausgesetzten Tickets (Fahrbillets) acceptirten. Diese s. g. Agenten fanden nun in der Regel eben nur mit der von ihrem Platz ausgehenden Eisenbahn- oder Dampfschiffahrtslinie in unmittelbarer Verbindung und konnten demnach ein glückliches Ticket selten weiter, als bis zum Cayuga'schen Kanal geben. Der Reisende erhielt falls seine Tour ihn über fernere westliche Linien führte, eine weitere Anweisung an wieder einen solchen Agenten im Orte des Anfangs der nächsten Linie u. s. f. H. B. ein New-Yorker Agent gab dem Einwanderer, der nach Milwaukee in Wisconsin wollte, gewöhnlich nur ein Original-Dampfschiff-Billet für die Fahrt nach Albany, dann eine Anweisung (gewöhnlich in Form eines Billets) an einen Agenten in Utica, dieser besorgte das Passagebillet nach Buffalo und gab eine abermalige Anweisung an Jemand seines Gleichen in Buffalo, der dann endlich das Billet bis zum Bestimmungsplatze des Reisenden beschaffte. Das auf diesen verschiedenen Stationen fast jeder der Agenten, durch deren Hände der Einwanderer zu sprechen zu lassen hatte, suchte, und dasselben so viel als möglich durchzuhalten zu können, ist leider nur zu wahr. Das gewöhnlich angewendete Mittel war, die von der letzten Station gebrachten Tickets für werthlos zu erklären, und dadurch den Insassen zu einer Auszahlung zu bewegen, die in den allermeisten Fällen zu dessen Unannehmlichkeit ausgezogen wurde, nachdem Tage auf eine sehr ungewisse Aussicht hin in einem spärlichen Saalband liegen zu müssen, um das gewöhnliche Resultat einer angestellten Beschwärzung abzuwarten. Zum Andern aber auch waren dergleichen in Fällen gelagerten Plänen für fernwestliche Touren gefasste Tickets in der That werthlos, indem sie entweder von Jemand aufgestellt waren, der nirgends Kredit genoss, oder die an eine Firma adressirt waren, die gar nicht existirte. In allen solchen Fällen verschworzte fast stets der Betroffene lieber den Verlust und sahke auf's Neue, als daß er sich selbst wenn von einer Behörde dazu aufgefordert und unterstützt, zur Führung eines Prozesses in dem Augenblicke herangezogen hätte, wo er schon im Begriffe war,

mit seiner Familie in der kaum betretenen neuen Heimath dem erwähnten Niederlassungsorte anzulohnen.

Dies und der Umstand, daß die Reisenden auf weiter im Innern gelegenen Stationen in Aufsehung brachten, um wie viel billiger sie die Reise hätten machen können, hätten sie nicht gleich bei ihrer Landung ein Mittel für die ganze Tour genommen, was die Voraussetzung, daß der Auswanderer von vielen Seiten her schon in Deutsch- und germanisch wurde, hier ein Uebel für weiter, als zur nächsten Station zu kaufen. Es wohlgemeint nun auch diese Warnung war, so unwirksam erwies sie sich, denn der derselben Folgeziehende war jetzt auf jeder Station denselben Heberverstellungen wie am Landungsplatze preisgegeben, da es einem der Sprache nicht kundigen Fremdling wohl nur in äußerst seltenen Fällen gelang, den wahren Agenten einer Eisenbahn zu herauszufinden, vielmehr ohne alle Anhaltspunkte aus den Händen des einen Schwätzers in die eines andern fiel.

Diesen so langjährig haltgehabten Uebelständen ist nun endlich im gegenwärtigen Jahre durch energisches Zusammenwirken der meisten der östlichen und westlichen Eisenbahngesellschaften, wenn nicht ganz, doch theilweise, Lebensluft aber so weit abgeholfen, als es in der Macht dieser Compagnien lag. Das Fernere müssen jetzt die Einwanderer selber thun, und dazu, daß es ihnen zu thun möglichst wird, müssen sie von Denjenigen unterstützt werden, deren Stellung es mit sich bringt, dem Auswanderer mit Rathschlägen an die Hand zu gehen.

Die Compagnien der verschiedenen Eisenbahnen zwischen Albany und Buffalo, so wie die der beiden, Michigan und Illinois durchschneidenden, nach Chicago, Milwaukee u. s. w., führenden Bahnen, ferner die Cleveland- und Sandusky-Cincinnati-Eisenbahnen, so wie: sämtliche westliche Beförderungs-Gesellschaften haben sich seit Mitte dieses Jahres mit der von New-York nach Albany führenden Hudson-Fluss-Eisenbahn (Hudson-River-Rail-Road) in Verbindung gesetzt, und verkaufen durch dieselbe, den Agenten letzterer Bahn, ihre Original-Fahrkarten nach irgend einem an einer Dampfverehrtrasse gelegenen Orte des Westens. Infolge meiner im Namen der von mir speziell repräsentirten Hudson-River-Rail-Road-Compagnie mit allen über Albany hinausliegenden Beförderungsstellen abgeschlossenen Contracte haben sich dieselben zu dem Zwecke, die Schwindel-Agenten auf den Fußstapfen aus dem Wege zu räumen, dahin verpflichtet, kein Einwanderer-Kittel an irgend Jemand, sei es wer er wolle, Agent oder Einwanderer, zu dem Preise zu dem ich dieselben auszugeben autorisirt bin; z. B. ein n. d. Cincinnati Reisender erhält sein Durchbillet (Through-ticket) von mir für Doll. 7.50 und hat auf der ganzen Tour nirgends für den Rest seines Outfitts etwas zu bezahlen. Verläßt er jetzt New-York ohne ein solches Through-ticket, es vorgehend, nationswisse keine Karten zu lösen, so kostet ihn die Reise — vorausgesetzt daß er, was zu vermeiden fast unmöglich ist, an jeder Station einem Schwindelmacher in die Hände fällt — in Folge vorerwähnter Nebenbahrungen, wie folgt: im ersten Anzuge 20

Das zweite Anzuge 20  
Das dritte Anzuge 20  
Das vierte Anzuge 20  
Das fünfte Anzuge 20  
Das sechste Anzuge 20  
Das siebente Anzuge 20  
Das achte Anzuge 20  
Das neunte Anzuge 20  
Das zehnte Anzuge 20

Von New-York nach Albany Doll. 0.50

Von Albany nach Buffalo Doll. 4.00

Von Buffalo nach Cincinnati Doll. 4.50

Zusammen Doll. 9.00

also Doll. 1.50 mehr, wenn noch kommt, daß er an den angeführten Stationen selbstverständlich Beise für das Ueberladen seines Gepäcks vom Endpunkte einer Linie bis zum Anfangspunkte einer andern selber Sorge zu tragen hat, wodurch bei einer solchen Reise bei nur wenigen hundert Pfund immerhin ein Kostenmehrbetrag von einigen Dollars erwächst. Gleiches Arrangement ist mit Isaac Newton, dem Agenten der New-York-Albany Dampfsschiff-Linie — Peoples Line — getroffen worden.

Soll jetzt der Einwanderer von diesen ihm so günstigen Umständen wirklich Nutzen ziehen, so ist eben lediglich nichts weiter erforderlich, als dafür zu sorgen, daß er seine Throughtickets von der rechten Quelle bezieht. Diese rechte Quelle hier bei seiner Ankunft aufzufinden gelingt indes, wie jetzt vieljährige Erfahrung zeigt, nur einzelnen Wenigen, gewöhnlich nur denjenigen Intelligenteren, die während eines mehrtägigen Aufenthaltes hier am Plage sich Gelegenheit zu verschaffen wissen, sie durch Erkundigung bei ihrem Consul oder bei der Deutschen Gesellschaft zu erforschen, während der weniger intelligente Landmann, der, den ihmern Stadtaufenthalt scheuend, so schnell als möglich seinen Bestimmungsort zu erreichen sucht, selten den Maklern und Käufern betragsreicher Passagebureau's entgeht, vor diesen aber ihn zu bewahren, sehe ich kein besseres Mittel, als daß er schon von Deutschland aus mit einem Reisebillet versehen hier antommt.

Die meisten der bisher gegen dies sogenannte „Buchen in Deutschland“ erlassenen Vorurtheile, zu deren Verdrückung ich selber nach Kräften beigetragen, verlieren unter der Gestalt, die gegenwärtig die, die Einwandererförderung betreffenden Verhältnisse angenommen haben, ihren Grund. Namentlich ist auch an eine fernere Herabsetzung der Fahrpreise von ihrem gegenwärtig so niedrigen Standpunkte nicht mehr zu denken; die Preise sind in der That so niedrig, daß schon in diesem Jahre der wichtigste Hebel, die gegenseitige Concurrenz der verschiedenen Beförderungslinien, unwirksam blieb, vielmehr sämtliche von hier ausgehende Linien gleiche Preise stellten. Als haltbar wäre noch einzig der Einwurf zu betrachten, daß Jemand seine in Deutschland für ein Inlandpassagebillet geleistete Zahlung in dem Heile einzubringen hätte, daß er während der Herbstreise den Anschluß ins Land zu geben, aufgegeben hätte. In solchen, übrigens im Allgemeinen nur selten vorkommenden Fällen, bin ich erdhlig, die Hälfte der in Deutschland gemachten Anzahlung zu restituiren, so daß also nie der erwachsende Verlust ein bedeutender sein kann, indem die geleistete Anzahlung immer nur 10 Prozent des Fahrpreises betragen soll.

Ich erlaube nämlich den für unsere Linie arbeitenden Agenten von den hier beigefügten Originalpreisen 10 pCt. als Recompense für ihre Bemühungen, und

wünsche, daß Sie eben nur diesen Betrag als Anzahlung auf die bei Ihnen zu sichernden Inlandspassagettickets entgegennehmen.

Bei Ausstellung dieser Tickets belieben Sie das hierbei folgende Schema zu benutzen und wird es Ihre Hauptaufgabe sein, den Empfänger darauf aufmerksam zu machen, daß bei seiner Ankunft dahier ihm aller Wahrscheinlichkeit nach von verschiedenen Seiten, sei es von den die Schiffe besetzenden Kapitänen, oder selbst vom Gastwirth, bei dem er sich einlogirt hat, erklärt werden wird, sein mitgebrachtes Ticket sei werthlos u. s. w., oder auch, sein Ticket wird als gültig von irgend einem Passagier-Agenten anerkannt und ihm abgenommen, umzutauschen versucht werden. In all solchen Fällen soll er sich von Ihnen erhaltene Ticket nicht aus den Händen geben, vielmehr, wenn er keine Office zu finden nicht im Stande sein sollte, davor zur Agentur der Deutschen Gesellschaft oder zu seinem Consulat gehen, um sich von diesen auf den rechten Weg weisen zu lassen. In diesem Uebereinkommen erwarte ich, daß Sie auf die Rückseite der von Ihnen ausgegebenen Tickets die Namen und Bureaux der resp. Gesellschaften und Consulate, wie angegeben, drucken lassen.

Sollte während der Zeit der Ueberfahrt eines von Ihnen engagirten Emigranten in den Fahrpreisen oder in sonstigen denselben berührenden Verhältnissen eine Veränderung zu seinen Gunsten stattgefunden haben, die zu genehmen er laut dem von Ihnen empfangenen Ticket eigentlich nicht berechtigt wäre, so glaube ich überzeugt sein zu dürfen, daß mein Name halblängliche Garantie dafür bietet, daß ich ihn jedes ihm durch eine solche Veränderung erwachsenen Vortheils theilhaftig werden lasse.

Ich werde im nächsten Frühjahr diejenigen Firmen, die sich für Uebernahme der hiermit von mir angetragenen Agentur bereit erklärt haben, in entsprechenden Zeitungen in Deutschland bekannt machen lassen, wobei ich im Interesse der Auswandernden namentlich den Zweck im Auge habe, Linienzüge von dem Gebrauch meines Namens abzuhalten.

Ihren gefälligen Entschuldigungen über vorgehende Offerte ergeblich entgegenkommend habe ich die Ehre zu zeichnen.

hochachtungsvoll  
P. K. Lösch

Der Verlauf dieser Tickets in Deutschland ist bereits begonnen. Sie sind, wie folgt, eingerichtet:

\*) Wie schon mehrfach erwähnt, jetzt: Benschmüller & Edscher.



|  |  |   |  |
|--|--|---|--|
| Nr. ....   |  | <b>Emigrant Eisenbahn Passage Billet</b>    |  |
| 185  |  | für die Sommermonate                        |  |
| Mr. ....   |  | No. 70 Greenwich Street, New-York           |  |
| Erwachsene }<br>12-3 }<br>unter 3 }<br>volle Pass. |  | Die Herren <b>RISCHMÜLLER &amp; LÖSCHER</b> |  |
| von New York nach                                  |  | beliebigen Inhaber,                         |  |
| Erwachsene }<br>12-3 Jahre }<br>unter 3 }          |  | Petr. = volle Passagiere                    |  |
| A D. .... D.                                       |  | gegen Zahlung von D. ....                   |  |
| empf. ....   |  | vermittelt                                  |  |
| zu bez. D. ....                                    |  | von NEW YORK nach ... zu befördern.         |  |
|  |  | Agent                                       |  |

Auf der andern Seite steht nachfolgendes gedruckt:  
 „Der Inhaber gegenwärtigen Billets wird gewarnt, dasselbe bei seiner  
 Ankunft in New-York irgend wie anders, als in der Office der Herren Risch-  
 müller & Löschler abzugeben.“

Die Kenntnis nachfolgender resp. Adressen wird jedem Einwanderer von  
 großem Nutzen sein.  
 Einwanderungs-Commissariat: im Park, im Hintergebäude von  
 City Hall (Stadthaus);  
 Deutsche Gesellschaft; Agentur-Lokal in Beade Street, 31. Ende von  
 West Street.

|                         |                     |                       |
|-------------------------|---------------------|-----------------------|
| Baden .....             | Herr J. B. Schmidt, | No. 56 New Street,    |
| Bremen .....            | Herr G. Simon,      | 66 Liberty St.,       |
| Belgien .....           | Herr H. ...         | 27 ... St.,           |
| Berunschwelg .....      | Herr J. Dehtel,     | 17 South William St., |
| Bremen .....            | Herr Delrich,       | 89 Broad St.,         |
| Frankfurt a. Main ..... | Herr Wismann,       | 5 Danover St.,        |
| Hamburg .....           | Herr J. Karl,       | 82 Broad St.,         |
| Hannover .....          | Herr R. Meyer,      | 76 Beaver St.,        |
| Hessen Darmstadt .....  | Herr H. Bollermann, | 156 Broadway,         |
| Hessen Cassel .....     | Herr C. W. Haber,   | 40 New St.,           |
| München .....           | Herr C. A. ...      | 45 ... St.,           |

|                    |                  |                   |
|--------------------|------------------|-------------------|
| Nassau             | B. A. Robbe      | 29 William St.    |
| Niederlande        | J. C. Zimmermann | 24 Exchange Place |
| Oesterreich        | A. Belmont       | 76 Beaver St.     |
| Dänemark           | C. Pavenstedt    | 36 New St.        |
| Preußen            | J. B. Schmidt    | 56 New St.        |
| Sachsen            | J. B. Schmidt    | 56 New St.        |
| S. Coburg u. Altb. | C. Hinrichs      | 75 Pine St.       |
| Sachsen Weimar     | Ed. Studen       | 76 Beaver St.     |
| Schw.              | L. P. de Luge    | 43 New St.        |
| Württemberg        | L. Herwirth      | 40 New St.        |

Kommt Ihr schon mit Fahrbillets in New-York an, dann geht sogleich in das Allgemeine Geschäfts-Comptoir der Herren Rischmüller & Fischer (Greenwich-Street Nr. 70) und gebt sie dort ab; das Wetter werdet Ihr daselbst erfahren. Wollt ihr erst in New-York eure Billets kaufen, weil Ihr nicht auf der Hudson-Riversouthern auf der Erie-Eisenbahn fahren wollt, oder weil Ihr irgend einen andern Zweck habt, so erkundigt Ihr Euch gleich nach Eurer Ankunft, wie wir Euch oben schon gerathen haben, bei dem Agenten der Deutschen Gesellschaft oder am Bureau der Emigranten-Kommissionäre nach der besten und billigen Fahrgelegenheit, kauft da, wohin Ihr gewiesen seht, eure Billets und bewahrt diese sorgfältig. Die Fahrbillets müssen außer der Angabe der Zeit und des Ortes der Abfahrt, die Zahl der begleitenden Personen, die Zahl der Pfunde des Gepäcks, und den Preis des Transports für den Zentner enthalten, sowie eine klare Angabe der Transportweise, nämlich Dampfboot, Eisenbahn oder Kanal, und die Namen aller Orte, wo und wie die Transportweise sich ändern kann. Folgende Preisliste, für den Transport der Einwanderer und des Gepäcks derselben, wurde vom Mayor der Stadt New-York und den Emigranten-Kommissionären festgestellt:

**Auf der Eisenbahn.**

|                      |     |      |        |      |    |               |
|----------------------|-----|------|--------|------|----|---------------|
| Von New-York nach    |     | Mil. | D.     | cts. | D. | cts.          |
| Albany, Dampfboot    | 150 | —    | 50     | —    | —  | —             |
| Albany               | 260 | —    | 75     | —    | 68 | —             |
| Cyrenus              | 321 | —    | 44     | —    | 84 | —             |
| Rochester            | 449 | —    | 67     | —    | 68 | —             |
| Schuyler             | 489 | —    | 37 1/2 | —    | 68 | —             |
| Buffalo              | 514 | —    | 37 1/2 | —    | 68 | —             |
| Erie (Pennsylvanien) | 604 | —    | 31 1/2 | —    | —  | —             |
| Cleveland (Ohio)     | 704 | —    | 31 1/2 | —    | 30 | über den Erie |
| Curon u. Conners     | 784 | —    | 31 1/2 | —    | —  | —             |

**Passage Billet**  
 185  
**R. & LÖSCHER**  
 111 Broadway, New-York  
 Agent  
 56 New Street,  
 69 Liberty St.,  
 27 Spruce St.,  
 17 South William St.,  
 89 Broad St.,  
 5 Hanover St.,  
 82 Broad St.,  
 76 Beaver St.,  
 158 Broadway,  
 40 New St.,  
 45 South St.

| Von New-York nach   | Entfernung Meil. | D. Std.  | für jed. Str. Ueberspann. D. Std. |
|---|------------------|----------|-----------------------------------|
| Kolebo  | 814              | 5 06 1/2 | - 30 über den Erie-See            |
| Mouren  | 810              | 5 11     |                                   |
| Detroit (Michigan)  | 850              | 6 16     | - 34 m. d. Dampf                  |
| Madison   | 1145             | 7 11     |                                   |
| Wisconsin (Wisconsin)   | 1445             | 7 11     | - 81 auf d. Michigan-Eisenb.      |
| Pacine  | 1466             | 7 11     |                                   |
| Coupsport   | 1477             | 7 11     | - 12 21 ab. Osto-Eisb.            |
| Chicago (Illinois)  | 1525             | 7 11     |                                   |
| Hamilton  | 1096             | 8 6 1/2  | - 85 über Beaver                  |
| Cincinnati  | 1060             | 8 6 1/2  |                                   |
| Lafayette (Louisiana)   | 1096             | 9 11     |                                   |
| <b>Nach Cincinnati über Beaver der Eisenbahn und Dampfboot.</b> |                  |          |                                   |
| Pittsburg (Ohio)  | 768              | 8 6 1/2  | - 24 über den Erie-See            |
| Cincinnati (Ohio)   | 1174             | 8 6 1/2  |                                   |
| Louisville (Kentucky)   | 1836             | 9 11     |                                   |
| <b>Nach Pittsburg und St. Louis.</b>                            |                  |          |                                   |
| Philadelphie (Penns.)   | 482              | 5 11     | - 44 über den Erie-See            |
| Pittsburg   | 1078             | 8 6 1/2  |                                   |
| Louisville  | 1078             | 8 6 1/2  | - 67 1/2 über den Erie-See        |
| St. Louis (Missouri)  | 1006             | 10 11    |                                   |
| Baltimore (Maryland)  | 1006             | 10 11    |                                   |
| Philadelphia (Penns.)   | 1006             | 10 11    |                                   |
| <b>Nach Canada über Ontario.</b>                                |                  |          |                                   |
| Syracuse (New York)   | 324              | 2 44     | - 35 n. Rochester                 |
| Oswego  | 358              | 3 17 1/2 |                                   |
| Rochester   | 494              | 5 17 1/2 | - 37 n. Rochester                 |
| Watkins   | 528              | 6 11     |                                   |
| Coburg  | 562              | 6 11     | - 37 n. Rochester                 |
| Port Hope   | 596              | 7 5      |                                   |
| Oakville  | 630              | 7 5      |                                   |
| <b>Nach Canada über Rochester.</b>                              |                  |          |                                   |
| Rochester (Eisenbahn)   | 416              | 3 6 1/2  | - 35 n. Rochester                 |
| Seneca  | 450              | 4 11     |                                   |
| Darlington  | 507              | 5 11     | - 37 n. Rochester                 |
| Whitby und Toronto  | 519              | 5 6 1/2  |                                   |
| Hamilton und Niagara  | 548              | 6 6      | - 37 n. Rochester                 |
| Wellington  | 565              | 6 25     |                                   |
| <b>Nach Montreal in Canada über Whitehall.</b>                  |                  |          |                                   |
| Troy (Dampfboot)  | 157              | 5 0      | - 67 1/2 über den Erie-See        |
| Whitehall   | 222              | 6 25     |                                   |
| Burlington  | 365              | 7 7 1/2  |                                   |



**Auf der New-York- und Erie-Eisenbahn, Depot am Ende der Duane-Strasse  
am Hudson-Flusse.**

|                   |      |      |         |
|-------------------|------|------|---------|
| Von New-York nach |      |      |         |
| Dunkirk           | 4 D. | —    | 50 Cts. |
| Cleveland         | 4 "  | 50 " | "       |
| Toledo            | 5 "  | —    | "       |
| Columbus          | 6 "  | —    | "       |
| Wilmington        | 7 "  | —    | "       |
| Dunkirk           | 4 D. | —    | 50 Cts. |
| Cleveland         | 4 "  | 50 " | "       |
| Toledo            | 5 "  | —    | "       |
| Columbus          | 6 "  | —    | "       |
| Wilmington        | 7 "  | —    | "       |

Agent der Erie-Eisenbahn ist Hr. C. S. Schulze.

**Weitere Reiserouten und Reisevorschriften von New-York aus  
ins Innere des Landes.**

Nach dem Nordwesten der Union, oder nach den westlichen Mittelstaaten, Missouri, Illinois und Wisconsin thut Ihr eine der erwähnten Beförderungslinien wählen, die Hudson-Fluss- oder die Erie-Eisenbahn oder die Kanal-Linie. An die letzte Beförderungslinie denkt jedoch gar nicht; sie ist zwar auf dem Papiere die Billigste, benützt Ihr sie, wird sie die langweiligste und theuerste. Auch ist der Aufzug bei der Beförderung durch Dampfboote bis Albany groß, indem Manern Einfluß beim Wiegen des Gepäcks verübt wird, wobei fortwährend Betrug vorfällt. Die Einwanderer werden auch sonst noch auf alle Weise gequält, indem ihnen unrechte Mittel gegeben werden, oder solche, die nicht bis zu dem Orte lauten, wohin sie wollen. Auf der Erie-Eisenbahn fährt Ihr bis Dunkirk, 43 Meilen westlich von Buffalo, von dort nach Monroe in Michigan (300 Meil. mit dem Dampfer und von da nach Chicago (257 Meil.) auf der sogenannten sächlichen Eisenbahn. Diejenigen, welche sich nach Milwaukee und Wisconsin (94 M. nördlich von Chicago) begeben wollen, gehen dahin mit dem Dampfboote; solche hingegen, die nach dem Innern von Illinois oder St. Louis zu reisen wünschen, benutzen von Chicago aus die Eisenbahn nach Juliet, von da das Kanalboot bis Peru und von dort aus der Dampfer auf dem Illinois-Flusse und Mississippi bis St. Louis, welches 368 M. von Chicago entfernt ist. Die Reise von New-York auf dem angegebenen Wege dauert von 5 bis 6 Tage, durchmisst eine Entfernung von 1462 Meilen und kostet ungefähr 25 Doll. mit Beförderung in der Kofette und den Dampfswagen erster Klasse und 10—12 Doll. im Zwischendeck und der dritten Wagenklasse. Wählt Ihr die Hudson-Fluss-Eisenbahn, so fährt Ihr nach Buffalo, von dort nach Detroit in Michigan-See, und von hier aus wieder mit dem Dampfer nach Chicago und weiter, wie oben gesagt. Der Umweg auf dieser Tour beträgt ungefähr 100 Meilen. Passagiere, welche mit Gepäcks bei sich führen, bestiegen in Buffalo oder Dunkirk das Dampfboot und fahren über die Seen Erie, St. Clair, Huron und Michigan. Die Fahrt ist länger, aber nicht so beschwerlich, und bei schönem Wetter angenehmer. Jeden Morgen und gegen Abend verlassen jetzt mehrere Dampfboote Buffalo, den See aufwärts zu gehen, und außerdem gehen täglich Segelschiffe nach allen Punkten der Küste ab. Der Preis von Buffalo nach Detroit ist gegenwärtig in der Kofette fünf, auf

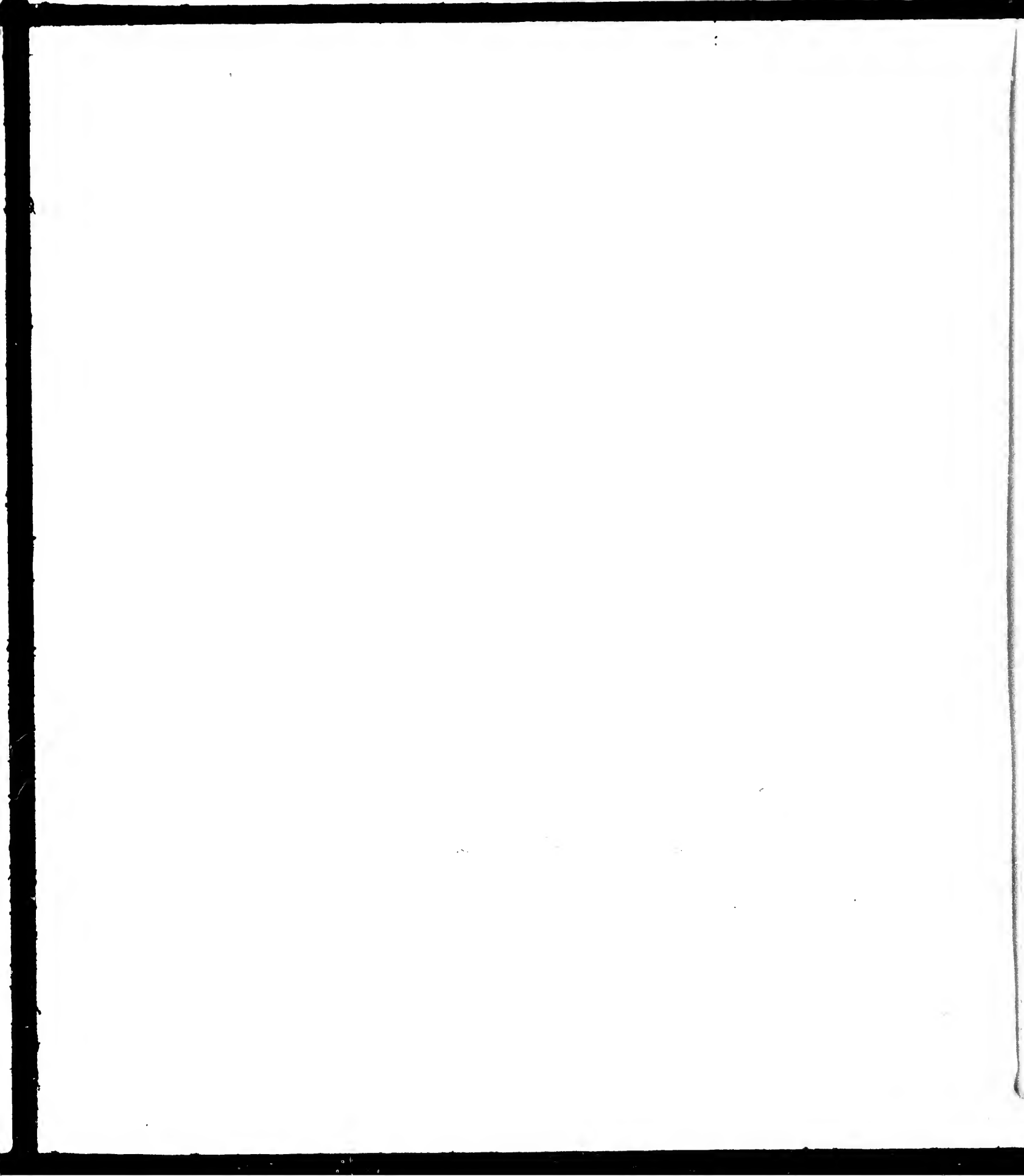
der Duane-Straße

D. — 100  
5 " —  
6 " —  
7 " —  
8 " —  
9 " —  
10 " —  
11 " —  
12 " —  
13 " —  
14 " —  
15 " —  
16 " —  
17 " —  
18 " —  
19 " —  
20 " —  
21 " —  
22 " —  
23 " —  
24 " —  
25 " —  
26 " —  
27 " —  
28 " —  
29 " —  
30 " —

von New-York aus

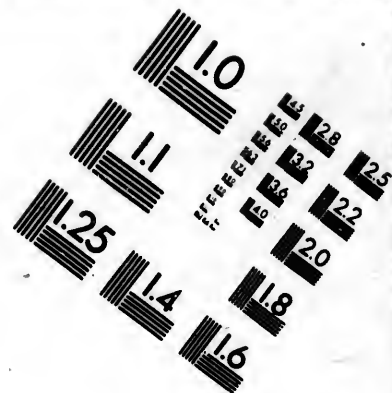
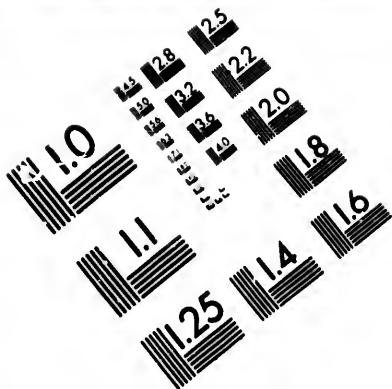
in westlichen Richtung  
Ihr eine der erwähnten  
über die Erie-Eisen-  
bahnlinie best. jedoch  
denkt Ihr sie, wird sie  
der Beförderung durch  
beim Wogen des Ge-  
füllt. Die Einwanderer  
in Ihnen unrichtige Mitthei-  
lungen, wofür sie wol-  
len, 43 Meilen westlich von  
keil, mit dem Dampfer  
genannten sächlichen  
und Wisconsin (94 M.  
mit dem Dampfboot;  
oder St. Louis zu reisen  
nach Joliet, von da  
Dampfer auf dem Joliet-  
1868 M. von Chicago ent-  
gebenen Wege dauert von  
Meilen und kostet ungefähr  
Dampfwagen erster Klasse und  
Klasse. Wählt Ihr die  
Buffalo, von dort nach  
der mit dem Dampfer nach  
auf dieser Linie beträgt  
bei sich führen, befinden in  
fahren über die Gen. Erie,  
aber nicht kostspieliger,  
gegen und gegen Abend ver-  
aufwärts zu gehen, und  
Punkten der Linie ab. Der  
ig in der Richtung f. h. n. auf

dem Bedenke zwei Dollars; der nach den Zwischenwägen im Verhältnis; der  
noch den weiter entlegenen, wie Madras, Chicago u. s. w. ist sehr auch nied-  
riger als früher. Entfernung von Buffalo nach Dunkler 45 — Erie,  
90 — Galena, 120 — Grand River, 145 — Cleveland, 180 —  
Duron, 245 — Sandusky, 260 — Detroit, 330 — Madras, 360 —  
Grand Bay, 760 — Milwaukee, 810 — Chicago, 900 Meilen. Welchen  
Weg man wählen will, ein Schlagwort, werdet Ihr fragen. Wir können nicht  
andere als Euch, die Eisenbahn-Eisenbahn, empfehlen, was wir schon  
oben gesehen haben. Außer den schon dort angeführten Vorzügen muß erwähnt  
werden, daß die Bahn zwei Geleise hat, für 100 Pfd. Uebergewicht nach dem  
Reglement zur zwei Dollars angelegt werden sind, während die Erie-Bahn reg-  
lementgemäß drei Dollars ansetzt, und daß es ihren Beamten zur Pflicht ge-  
macht worden ist, gegen die Einwanderer Hilfe zu sein. Besonders Gewicht  
legen wir aber darauf, daß der Einwanderer, der seinen Gepäckschein hat, um  
sein Gepäck nicht weiter zu bestimmen braucht. Die Passagiere der Erie-  
Bahn, resp. die Auswanderer-Passagiere werden Abends um 8 Uhr mit einem  
Dampfboot vom Depot am Fuße der Reed-Strasse abgeholt und Stromaufwärts  
nach Piermont gebracht. Dort langt das Boot in der Regel nach 3 stün-  
diger Fahrt, also um 9 Uhr Abends an, wenn nicht etwa eins der unter den  
Hudson-Dampfbooten jetzt so geschäftlichen Wettfahrten angeheilt wird, wobei  
man Passagiere in die Luft springt oder verdrückt. Durch die schönsten Ge-  
genden wird die Reise in der Dunkelheit gemacht, in einer Hinsicht allerdings  
sehr gut, weil die gefährlichen Stellen, welche man passiert, so wie den Mangel  
an Schiffswehren nicht so deutlich bemerkt. Sind die Passagiere in Dunkel an-  
gekommen, so müssen sie dort stehen auf die von Buffalo kommenden Dampf-  
boote herren, auf denen die besten Plätze von jenen Passagieren eingenommen  
zu sein pflegen, welche bis Buffalo mit der vereinigten Hudson-Fluß- und Buf-  
falo-Bahn gereist sind, und da obenbrein bei stürmischen Wettern die Buffalo-  
Boote gar nicht in Dunkel landen, so entstehen nicht selten Störungen in der  
Beförderung, wobei sich nur die vom Beamtenpersonal der Erie-Bahn verlegte-  
ten Passagiere gut machen. (Sieh hierüber Allgemeine Auswanderungs-Zeitung,  
1862, No. 136). Nach St. Louis, überhaupt nach den mittleren Staaten des  
Westens könnt Ihr schon jetzt recht bequem und billig über Philadelphia  
und Cincinnati reisen. Von Philadelphia bis nach Cincinnati geht es zwei  
große gleichlange Schienenwege, von denen der eine über Baltimore und Bar-  
tholomew am Ohio, der andere über Harrisburg und Pittsburg geht. In Phila-  
delphia hat sich auch eine „Deutsche Gesellschaft“ oder „ Verein für  
deutsche Auswanderer“ gebildet. Vorsteher desselben ist Herr C. C. Wal-  
den. Ist die Eisenbahn von Cincinnati nach St. Louis vollendet, was  
binnen einiger Jahre geschehen sein wird, dann ist die Reise nach Missouri, In-  
dianen über Philadelphia oder Baltimore die kürzeste, schnellste und billigste.  
Ihr habt Eure Fahrkarten für Euch zu erwählen. Die Abreise soll  
heute noch vor sich gehen oder ist auf morgen angelegt. Euer Gepäck muß nach

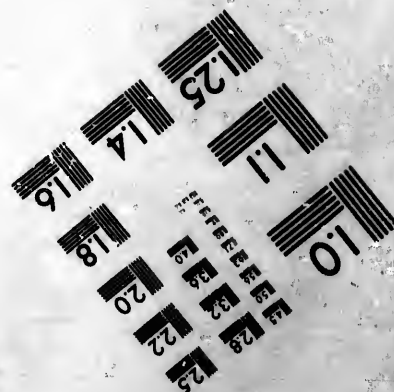
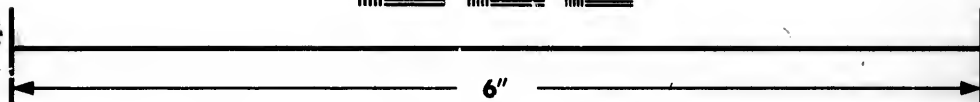
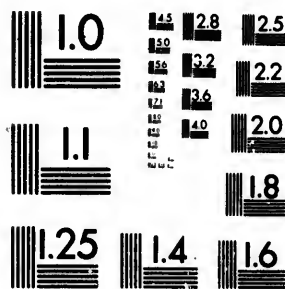








**IMAGE EVALUATION  
TEST TARGET (MT-3)**



**Photographic  
Sciences  
Corporation**

23 WEST MAIN STREET  
WEBSTER, N.Y. 14580  
(716) 872-4503



**CIHM/ICMH  
Microfiche  
Series.**

**CIHM/ICMH  
Collection de  
microfiches.**



Canadian Institute for Historical Microreproductions / Institut canadien de microreproductions historiques

**© 1981**





solche verfaßt, bei der man 10,000 Doll. falscher Noten auf die „Bank von Missouri“ fand. Jeder Geschäftsmann hält den „Entdecker falscher Noten“, ein Büchlein, in welchem das falsche Geld und alle falschen Noten genau beschrieben sind, und dennoch können genug Fälschungen vor. Die Anzahl solcher Banknoten, die unter par. stehen, ist noch größer. Ehe Ihr Banknoten annehmt, fragt lieber in einem Kaufmannsladen, ob sie gut sind; könnt Ihr die Annahme vermeiden, d. h. Silbergeld bekommen, desto besser.

Im Winter besonders Abends die verlassenen Straßen der Stadt und die Zirkel- und Spielhäuser. Dort fällt Ihr Gannern, Taschendieben u. in die Hände, die Euch die Taschen leeren. Mancher „Ordnung“ ist spurlos verschwunden. Laßt nicht viel Geld und Geldeswerth sehen; es giebt der geringen Augen und Hände zu viele. Eilt, das Ihr an den Ort kommt, an welchem Ihr Euch niederzulassen gedenkt. Wollt Ihr in oder bei Buffalo bleiben, wendet Euch dort an das Nachweisungs-Bureau des Herrn G. Dels, Nr. 72 zweite Straße; in Cincinnati an die Herren John Winkler & Co., Agentur von B. & B. in New-York, in Milwaukee an die Herren Braunkopf und Härtel, Nr. 300 zweite Weid, Agentur des Hrn. Böhner.

**b. Baltimore.**

In Baltimore besteht auch eine Deutsche Gesellschaft. Im J. 1850 unterstüßte dieselbe 1625 hilfbedürftige Landleute durch eine Summe von 3908 Doll. 77 Cts. und bezahlte außerdem für Arzneien, Vergütung der Aerzte, des Nachweisungs-Comptoirs, Salair des Agenten 917 Doll. 19 Cts., zusammen 4825 Doll. 96 Cts. Die Zahl der von ihren fünf Apothekern angefertigten Recepte belief sich auf beinahe 2000. Präsident der Gesellschaft ist der höchst achtbare Konsul Hr. A. Schumacher, Nr. 9 South- (Sid.) Charles-Street, Ecke von Vine-Alley, Secretair Herr Georg Sander und Agent Hr. Lindemann, bei Hrn. A. Schumacher. Es besteht auch ein Nachweisungs-Comptoir unter Leitung des Herrn Fr. Kaine, Gay-Strasse, das sich als höchst nützlich bewiesen hat.

Wendet Euch an einen dieser Herren mit Eurem Besuche um Rath und Auskunft; sie werden Euch ihren guten Rath auf das Bereitwilligste ertheilen. Denn auch in Baltimore habt Ihr alle Ursache auf Eurer Hut zu sein, daß Ihr nicht betrogen und geprellt werdet. Vor einigen Jahren richtete die deutsche Gesellschaft einen Erlaß an ihre Landleute, die Baltimore zu ihrem Landungsplatze wählen, aus welchem folgender Passus jetzt noch seine Geltung hat und beherzigt zu werden verdient:

„Mit Bedauern haben wir erfahren, daß unter dem Deckmantel reiner Menschenliebe Einwanderer während der Ueberfahrt durch Leute, die sich für

Agenten deutscher Dampffgesellschaften ausgegeben haben, überbet worden sind, für die Weiterbeförderung von hier in's Innere des Landes im Voraus Zahlung zu leisten, wobei sie das Versprechen erhielten, daß durch Vorauszahlung ihnen der Transport erleichtert und billiger gestellt werden sollte, sie sich aber hinterher schrecklich betrogen fanden. Wir warnen daher jeden Reisenden vor dergleichen Glückwünnern, und rathen ihm, am Besten das Schiff auf seine Vorschläge der Art einzugehen, auch bei Ankunft hier sich nicht von Jedem der sich ihm aufbringen möchte, zumachtweisen zu lassen, sondern sich entweder an ihm bekannte Landleute zu wenden, oder, wenn er davon hier nicht finden sollte, einen der Vorleser der deutschen Gesellschaft zu Rathe zu ziehen, zu welchem Ende wir eine Liste derselben und ihrer Wohnungen beifügen. Die Gesellschaft unterhält auch einen eigenen besoldeten Agenten, welcher ebenfalls die Verpflichtung hat, dem Einwanderer mit Rath und That an die Hand zu gehen.

Habt Ihr, nachdem Ihr in Baltimore gelandet, keine Lust mehr, nach dem fernern Westen zu ziehen, in Maryland, Virginia und Pennsylvanien findet Ihr genug Gelegenheit, Euch anzulassen. Der Boden vieler Bauereien ist zwar größtentheils ausgezogen, allein Eure deutsche Bearbeitung würde ihn bald wieder in einen ergiebigen umschaffen, und am Abzuge Eurer Produkte fehlt es Euch nicht. Steht Euer Sinn aber nach dem Westen, so zieht in Gottes Namen; der Route dorthin haben wir schon Erwähnung gethan. Hossentlich wird sich auch in Wheeling am Ohio, wo viele Deutsche wohnen, ein Verein für Einwanderer bilden, der die nach dem Westen Ziehenden oder in Wheeling oder in dessen Nähe bleiben Wollenden mit Rath und That unterstützt. Die Preise auf Dampfbooten und Eisenbahnen sind meistens für Einwanderer um die Hälfte bis zwei Drittel billiger, dafür sind sie auf den Dampfbooten von den Kajüten ausgeschlossen und müssen auf dem Deck sich aufhalten, während die Eisenbahnverwaltungen besondere Einwandererzüge eingerichtet haben. Auch müssen sich die Dampfbagagiere selbst betheiligen. Von Louisville nach St. Louis kostet es in der Kajüte 5 Doll., ein ungemein niedriger Preis. Die Kosten für eine Person von Baltimore oder Philadelphia nach St. Louis incl. aller Bedürfnisse und Bequemlichkeit betragen gegen 30 Doll. Wer im Staate Indiana sich niederlassen will, steigt bei Madison ans Land, von wo aus die Eisenbahn nach Indianapolis geht. Ist die Illinois-Central-Eisenbahn vollendet, was im Laufe weniger Jahre geschehen sein wird, so steigt man am Zusammenflusse des Mississippi und Ohio

Die Liste haben wir weggelassen, da alle Jahre neue Vorleser gewählt werden.

Bei de  
nach  
ortige  
neue  
3-4  
der  
Aufna  
ohne  
deut  
ausdeh  
Preis  
für die  
ausgeb  
darin  
gelande  
möglich  
Monat  
obige U  
woltun  
schleun  
ihm  
deutlich  
Stimmu  
des Be  
machte  
Verein  
Nachm  
von de  
haben,  
zu, die  
bernde  
amerik

schaf  
Wende

bei der Stadt Cairo ans Land und fährt von dort per Eisenbahn nach St. Louis, Chicago und Galena. Es ist etwas Gruppirtiges mit diesen Kommunikationsmitteln in der Union. Jährlich neue werden geschaffen, und immer schnellere und wohlfeilere. In 3—4 Jahren gibt es wieder neue Kesselrouten.

### c. Boston.

Von der Fahrt nach Boston haben wir oben bereits gesprochen. Sie wird wegen den vielen Vorzügen, die sie hat, mehr in Aufnahme kommen. Wenn Ihr dort landet, seht Ihr auch nicht ohne Rath und Schutz. Es besteht daselbst ein Hilfsverein für deutsche Einwanderer, der seine Wirksamkeit immer weiter ausdehnt. Im Januar 1850 wurde beschlossen, daß der Wirkungskreis des Vereins für hilfsbedürftige Einwanderer in Boston auch für die Folge auf hilfsbedürftige anwesende Deutsche in Boston ausgebeht werde; daß die Erweiterung dieses Wirkungskreises darin bestche, daß jedem arbeitslosen Deutschen, wo er auch immer gelandet haben möchte, auf Kosten des Vereins, wenn nur immer möglich, Arbeit verschafft werden sollte; daß Deutsche, die über 3 Monate anständig sind, Mitglieder des Vereins seyn müssen, um obige Unterstützung in Anspruch nehmen zu können; daß der Verwaltungsrath beauftragt sey, die Einrichtung eines Arbeits-Bureaus schleunigst zu betreiben; daß der Verwaltungsrath oder das von ihm hierzu ernannte Comité berechtigt sey, in dringlichen Fällen deutsche Einwanderer theils oder gänzlich, nach einem weitem Bestimmungsorte auf Kosten des Vereins zu besorgen. Sekretär des Vereins ist Hr. J. Giffon. Am 9. Februar desselben Jahres machte der Gesellschafts-Ausschuß bekannt, daß der Agent des Vereins, Hr. J. B. Weigler, mit Ausnahme Sonntags, jeden Nachmittag von 2—4 im Lokale des „Deutschen Vereins“, Ecke von Boylston- und Washington-Straße bereit sein wird, Aufträge von denen, die Arbeit suchen, wie von solchen, die Stellen offen haben, entgegenzunehmen. Nimmt die Einwanderung über Boston zu, die dortigen Deutschen werden in der Sorge für ihre einwandernden Landsleute hinter den Landsleuten in den übrigen nordamerikanischen Landungshäfen nicht zurück bleiben.

### d. Philadelphia.

In Philadelphia besteht auch eine „Deutsche Gesellschaft“. Ihr Agent ist Hr. L. Herbert, North 2. Str. Nr. 74. Wendet Euch an diesen, wenn Ihr Rath und Unterweisung braucht.







nicht scheut, von der Unerfahrenheit der Leute auf unverantwortliche Weise Nutzen zu ziehen.

In Straßburg wurden Passagiere engagirt und ihnen gesagt, es sei hier leicht Schiffgelegenheit nach Cayenne zu finden. Es kam aber im Laufe des Jahres nur ein Schiff direkt von Cayenne an, wegen dem einigmal dahin ging.

In Havre hatte man Leute auf hier geschickt und ihnen versichert, es sey hier höchstlich Gelegenheit nach Montevideo, während sich im Laufe des Jahres auch nicht eine direkte Schiffgelegenheit dahin gezeigt hat.

In Berlin bezahlten Auswanderer ihre Passage bis New-York und wurden nach einem sechswochenlichen Aufenthalt in Hamburg abgereiset, aber mußten Liverpool auf hier zu kommen.

Weshwegen dieser mißthätigen Auswanderer mußte unsere Gesellschaft perennire Unterstützung gewähren.

Dem ersten Male besetzten wir in diesem Jahre, als etwas Neues, die Beförderung der Auswanderer auf Fahrzeugen, deren endliche Bestimmungsort nicht New-Orleans, sondern ein anderer fremder Hafen ist. Der „Duc de Brabant“ von Antwerpen kam nur bis an die Mündung des Flusses (100 Meilen unterhalb der Stadt), beförderte von dort seine Passagiere nach hier auf einem Dampfboot, und setzte dann seine Reise nach Savanna fort.

Die Passagiere werden freilich auf diese Weise richtig nach New-Orleans geliefert, und wird ihnen so, dem Buchstaben nach, der Contract gehalten. Der Mangel dabei aber ist, daß, wenn sie Beschwerden gegen den Capitain, dessen Offiziere oder die Schiffseigner zu führen haben (wie die Passagiere des „Duc de Brabant“ z. B. Klagen zu haben vermeinten, dieselben auch bei einem hiesigen Notar zu Protokoll gaben, und durchaus an den Herrn Bürgermeister von Nürnberg befördern ließen), die Ueberladung aber in offener See geschieht, ihnen alle Gelegenheit genommen wird, sich auf gerichtlichem Weg Veranschuldigung zu verschaffen.

Außerdem ist es gebräuchlich, daß den Passagieren (kontraaktmäßig) erlaubt wird, zwei bis drei Tage nach Ankunft im Hafen an Bord bleiben zu dürfen, eine Begünstigung, die sie der Verzehrungskosten im Pirihofen und der Hin- und Herbeförderung ihrer oft voluminösen Effekten überhebt, deren Vertheil ihnen aber durch ein Neberschiffen in beinahe offenem Meere verloren geht. Wir machen Auswanderer daher darauf aufmerksam, daß ihr Kontakt auf Landen in der Stadt New-Orleans mit dem Schiffe selbst lautet, und daß ihnen nach Ankunft wenigstens zwei Tage Aufenthalt an Bord gehalten werden muß.

Der Gesundheitszustand von New-Orleans war im verwichenen Jahre ziemlich gut; aber wie schon oft in früheren, so auch in diesem Jahre, war auf von England kommenden Fahrzeugen in sehr vielen Fällen Schiffstieber (Typhus) ausgebrochen, hatte unterweg bereits viele Todesfälle veranlaßt, und ein großer Theil der übrigen Passagiere mußte dem hiesigen Charlyshospital zur Last fallen.

Dies verursachte Befürchtungen, daß diese Krankheit sich in der Stadt

verbre  
Kauf  
schiff  
Bont  
denen  
Kauf  
vermit  
wie d  
mit M  
so hab  
gespro  
des Ja  
lich v  
wanden  
New-  
im Ju  
hen, s  
lassen  
einbeg  
eigene  
ist noch  
Sesst  
abgesch  
aus de  
trafbr  
weiter  
Kupf  
gen u  
als  
Schiff  
wird,  
der G  
terzei  
auf B  
viell  
Mitt  
obers  
Mitt

verbreiten möchte, und wird wahrscheinlich die Errichtung einer Quarantaine-Anstalt voraussetzen, wie solche auch bereits in St. Louis besteht.

Der Grund jenes lebensgefährlichen Schiffstiebers liegt aber fast ausschließlich in der oft an Bord herrschenden Unreinlichkeit und dem Mangel an Ventilation des Schiffsraumes. Wir nehmen daher hier Gelegenheit, Einwanderern die Beobachtung der größtmöglichen Reinlichkeit, so wie die Anschaffung von gesunden Lebensmitteln zu empfehlen.

Was nun die Art und Weise anbelangt, auf welche unsere Gesellschaft vermittelt ihres Agenten mit den Einwanderern in Verbindung kommt, und wie die freiwillig angebotenen und unentgeltlichen Dienste des Letzteren häufig mit Mißtrauen angenommen, noch häufiger aber ganz und gar abgelehnt werden, so haben wir schon bei früheren Gelegenheiten und so ausführlich darüber ausgesprochen, daß wir und hier dieser Mühe überhoben zu seyn dürfen. Im Laufe des Jahres indessen haben wir Gelegenheit gefunden, auf Veranlassung des Königs von St. Louis, in Bremen etablierten „Nachweisungs-Bureau“ für Auswanderer einige Verhaltungsregeln für Einwanderer bei ihrer Ankunft in New-Orleans zu entwerfen, die wir hier folgen lassen:

1. Bei Begehung des Uebersahrtgeldes am Einschiffungsorte oder an dem im Innern Deutschlands etablierten Agenten werden die Einwanderer wohl ihren, sich zu überzeugen, und in ihren Empfangscheinen für Passage aufzuführen zu lassen, daß das sogenannte Communitations- oder Hospitalgeld in der Passage einbezogen und nicht durch sie zu zahlen, sondern daß der Kapitän und Schiffseigner, oder dessen hiesiger Agent das für verantwortlich ist. Zu bemerken ist noch, daß Kinder unter 14 Jahren und Bürger der Vereinigten Staaten kein Hospitalgeld zu bezahlen haben. Diese mit Vätern, Kapitänen, oder Agenten abgeschlossenen schriftlichen Abrede sollen niemals und unter keinem Vorwande aus dem Gedächtnis gegeben werden, weil solche den Auswanderern im Fall von Kontraktbruch hier als Beweismittel dienen müssen.

2. Sie werden wohlthun, schon unterwegs an Schiffsbord, je nach dem weiteren Bestimmungsorte, wenn sie nach dem Innern gehen wollen, Listen mit Anzahl und Namen der nach einem jeden Orte bestimmten Personen zur sofortigen Abgabe an den Agenten der deutschen Gesellschaft in Bereitschaft zu halten.

3. Der Agent der deutschen Gesellschaft von New-Orleans befehlet sobald als möglich nach Ankunft alle mit deutschen Einwanderern hier eintreffende Schiffe und bietet seine Dienste an, wofür er, da er von der Gesellschaft besoldet wird, keine Zahlung verlangen darf. Er kann sich durch ein, mit dem Siegel der Gesellschaft versehenes und von dem Präsidenten und Sekretair derselben unterzeichnetes Diplom als Agent legitimiren. Wir fordern die Einwanderer auf, auf Vorzeigung dieser Legitimation zu bestehen, denn gleichzeitig mit ihm, oder vielleicht schon früher als er, finden sich gemeinlich eine Menge Dolmetscher, Müller, Unterhändler und Karrenführer an Bord des Schiffes etc. und bieten ebenfalls ihre Dienste an; sie geben sich häufig und betrügerlich für Agenten oder Mitglieder der deutschen Gesellschaft aus, oder suchen wohl gar den wirklichen

verantwortliche Stelle haben  
gibt und ihnen gesagt, es sei  
den. Es kam aber im Laufe  
an, wegen kein einziges da-  
nicht und ihnen versichert, es  
während sich im Laufe des  
dahin gezeigt hat.  
Passage bis New-York und von  
Samburg abwehret. Aber daß  
er unglück unsere Gesellschaft ver-  
in Jahre, als eines Monats, die  
ihren endliche Bestimmungsort  
haben ist. Der „Der de. Wo-  
Abendung des Jahres 1849 Meilen  
Passagiere nach hier auf einem  
Dawanna fert.  
e Weise richtig nach New-Orleans  
nach, der Contract gehalten. Der  
werden gegen den Capitän, dessen  
den (wie die Passagiere des „Our  
dieselben auch bei einem hiesigen  
Herrn Bürgermeister von New-Orleans  
ausgegeben, ihnen alle Ge-  
weg. Anwendung zu verschaffen.  
Passagieren (kontinuierlich) er-  
auf im Hafen an Bord Meilen zu  
beobachtet im Pierhause und  
ihren Offizier überredet, deren Vor-  
nahme offener Meere verloren geh-  
erfand, daß ihr Kontakt auf Lau-  
riffe selbst lautet, und daß ihnen  
lt an Bord gehalten werden muß.  
neans war im verfloßenen Jahre  
so auch in diesem Jahre, war auf  
vielen Fällen Schiffstieber (Typhus)  
Lodesfälle veranlaßt, und ein großer  
igen Charitshospital zur Last fallen.  
diese Krankheit sich in der Stadt

Agenten oder die Gesellschaft selbst zu verdächtigen. Wir warnen die Einwanderer von diesen Leuten, die einzig und allein ihren eigenen Vortheil, nicht aber das Wohl des Einwanderers im Auge haben.

Im Fall der Agent bei Anlauf eines Schiffes durch anderweitige Beschäftigung abgehalten wäre, die Einwanderer an Bord zu sprechen, so sollen sich dieselben, sobald sie aus Land kommen, sogleich nach der Agentur der deutschen Gesellschaft Nr. 42, Louisianastraße begeben, und sich daselbst Rath für ihr ferneres Verhalten, sei es das sie in der Stadt bleiben oder nach dem Innern weiterreisen wollen, einholen.

Allen, die weiter reisen wollen wird gerathen nicht ihr Geld und ihre Zeit durch unnützen Aufenthalt in der Stadt zu vergeuden; gemeinlich können sie sogleich, d. h. sobald ihr Gepäc durch den Zollbeamten untersucht worden ist, vom Schiff aufs Dampfboot gehen, und haben durchaus auf keine Verzögerung und an keinen Aufenthalt im Wirthshaus zu denken.

Die Durchpassage von hier nach St. Louis ist von 2 bis 2 1/2 Doll., nach Cincinnati 3 1/2 bis 3 Doll. a Person, selten mehr und meistens mit 100 Pfd. Gepäc frei. Die Passagiere müssen sich während der Fahrt, die je nach dem Wasserstande 7 bis 14 Tage dauert, selbst beschäftigen, wobei wir gegen den häufigen Gebrauch von Früchten warnen. In eine hinreichende Menge von Passagieren da, so kommt gewöhnlich das Dampfboot langseit des Schiffes, wodurch der Fahrlohn sparsam wird. Müssen aber Karren zur Fortschaffung des Gepäcks angewendet werden, so bemerke sich ein Jeder sorgfältig die Nummern derselben, und accordire vorher den Lohn, der je nach der Entfernung 25 Cent bis 1 Doll. ist.

Alle thun wohl, an Bord zu bleiben, bis an sie die Rasse zur Untersuchung des Gepäcks durch den Zollbeamten kömmt. Man verheimliche dabei nicht Schmuggeln nicht allein den Verlust der Waare, sondern oft auch Geld, und andere Strafe nach sich.

Man zahle die Inlandspassage nicht eher, als bis sie durch den Capitain eingefordert wird, welches gemeinlich unterwegs geschieht, und vorläufig nicht, die vom Agenten der deutschen Gesellschaft empfangene Rasse dabei abzugeben. Unterwegs lasse man sich nicht durch die Einküßerungen verwickeln Rathgeber von der einmal eingeschlagenen Reiseroute abwendig machen.

Die deutsche Gesellschaft unterhält Nr. 42 Louisianastraße ein Nachwehungs Bureau, wo Arbeitstuchenden unentgeltlich offene Stellen und Beschäftigung, wenn solche zu haben sind, nachgewiesen werden.

Einwanderer müssen nie ihre Pässe, *Deิม at de*, *De l'raids* oder *Lauffet ne* verwaht lassen. Der Verlust solcher Dokumente hat häufig große Unannehmlichkeiten verursacht.

P. S. Die fortwährende Uebersättigung der den Fluss hinauffahrenden Dampfboote, ein Uebel, welches wir schon oft zur Sprache gebracht haben, dessen Abstellung uns aber ungeachtet aller angewandten Bemühungen nicht hat gelingen wollen hat nun endlich die Autoritäten am St. Louis veranlaßt, kräftige Maßregeln zu

ergr  
für  
Der  
nung  
sagte  
Die  
den,  
in  
Kü  
zung  
von  
in  
Zusa  
leand  
184  
Sch  
118  
in An  
mung  
Hö  
treten  
boote

ergriffen, um den daraus erwachsenden ansteckenden Krankheiten und den dadurch für St. Louis und dessen Bewohner entstehenden schädlichen Folgen vorzubeugen. Der Bürgermeister jener Stadt hat demzufolge unterm 10. d. Mts. eine Verordnung veröffentlicht, kraft welcher jedes Dampfboot, welches mehr als zwanzig Passagiere für 100 Tonnen Tragfähigkeit bringt, einer Quarantäne unterworfen wird. Die nach jenem Hafen fahrenden Dampfboote haben sich demnach verpflichtet gesehen, den den Fahrpreis für die Passagiere von 2 1/2 Anshollen auf 6 Dollars zu erhöhen. In New-Orleans den 20. Juni 1852.

Die Direktion der deutschen Gesellschaft in New-Orleans hat dem fünften Jahresberichte der deutschen Gesellschaft in New-Orleans den 31. Mai 1852 hier an zu senden. Zusammen in 110 Fahrzeugen 25,264 deutsche Einwanderer.

Folgendes ist eine Uebersicht der deutschen Einwanderung in New-Orleans während der letzten fünf Jahre. (Das Jahr beginnend und endend am 1. Juni.)

|      |    |      |    |      |    |      |    |      |    |
|------|----|------|----|------|----|------|----|------|----|
| 1847 | 48 | 1848 | 49 | 1849 | 50 | 1850 | 51 | 1851 | 52 |
|------|----|------|----|------|----|------|----|------|----|

|         |        |         |        |         |        |         |        |         |        |
|---------|--------|---------|--------|---------|--------|---------|--------|---------|--------|
| Schiffe | Einw.  | Schiffe | Einw.  | Schiffe | Einw.  | Schiffe | Einw.  | Schiffe | Einw.  |
| 115     | 17,548 | 108     | 19,160 | 74      | 12,707 | 71      | 18,028 | 110     | 25,264 |

Zur Wellerville nach dem Innern wurden die Dienste unserer Agenten in Anspruch genommen von 8717 Personen nach St. Louis und weiter, 4791 nach St. Louis, Evansville, Louisville, Cincinnati und weiter, 1200 nach Texas, 284 nach Mobile, 10270 blieben hier oder konnten deren weitere Bestimmungsort nicht ausgemittelt werden. Der Fahrpreis nach dem Innern war im Allgemeinen in diesem Jahre höher als früher, wegen des vor etwa 12 Monaten in St. Louis in Kraft getretenen Quarantänegesetzes und die dadurch beschrankte Tragfähigkeit der Dampfboote für Passagiere, manchmal aber auch der augenblicklichen Uebersättigung von Ein-

Wir warnen die Einwanderer von eigenem Vortheil, nicht aber Schiffes durch anderweitige Besorgnis zu sprechen, so sollen sich nach der Agentur der Gesellschaft und sich daselbst Rath halten, ob sie bleiben oder nach dem Innern gehen, nicht ihr Geld und ihre Vergenden; gemeinlich werden Postbeamten untersucht worden haben durchaus auf keine Weise zu drücken. Der Preis der Reise ist von 2 bis 2 1/2 Doll., den mehr und meistens mit 100 während der Fahrt, die je nach bedürftigen, wobei wir gegen den keine stürzende Menge von Passagieren langzeit des Schiffes, wodurch zur Fortschaffung des Gepäcks sorgfältig die Nummern befestigt nach der Entfernung 25 Cents die Meile an die Reise zur Unternehmung. Man verheimliche dabei nicht, daare; sondern oft auch Geld und so weiter. Als nach dem Kaptein des Geschlechts, nicht verläugert nicht; empfangene Ratten dabei abzugeben. Deren vorwiegend Rathgeber von machen. r. 42 Louisianastraße ein nach offene Stellen und Beschäftigung, Gelmathe, Gelmathe, oder solcher Dokumente hat häufig große vor den Fluss hinausschickenden Dampfboote gebracht haben, dessen Uebersättigung nicht gut gelingen werden veranlaßt, frühliche Passagiere zu

wandern Veranlassung geben. Der Preis variiert daher den Umständen nach von 2—5 Doll., meistens mit 100 Pfund Gepäck frei und 25—50 Centa Fracht für Uebergewicht. Kinder von 3—12 Jahren wurden gewöhnlich zum halben Preise angenommen.

Auf einigen der letztgedachten Mississippi-Dampfschiffe haben wir mit beachtlichen Verbesserungen in der Einrichtung derselben wahrgenommen. Diese Schiffe haben nämlich den ganzen oberen Stock als zweite Kajüte eingerichtet, so daß die Passagiere also nicht, wie auf andern, älteren Schiffen, auf dem untern Deck zwischen Maschine, Brennholz und Frachtkütern einquartiert werden. Für diese zweite Kajüte muß 1 bis 2 Doll. mehr als auf dem Verdeck bezahlt werden, ein Unterschied, den wir Jedem, dessen Mittel es zugeben, anrathen, nicht zu scheuen, weil durch die dargebotene größere Bequemlichkeit und Raum ihre Wohlthaten auf mehr denn eine Weise besichert wird.

Wir nahmen ferner im Laufe des verfloffenen Jahres mit großer Zufriedenheit wahr, daß viele Capitäne von Dampfschiffen auf dem westlichen Flüsse zu dem Entschlusse kamen, sich künftig keiner Zwischenläufer (Dolmetcher, Runners) mehr zu bedienen. Bei Anlaß des zu diesem Zweck von demselben veröffentlichten Erklärung haben wir Gelegenheit genommen, ihnen unsere Anerkennung dieses Schrittes auszusprechen und haben ihnen die Versicherung gegeben, daß die deutsche Gesellschaft es sich zur Aufgabe macht, solche Boote, welche sich keiner Runners bedienen, vorzugsweise zu empfehlen. Solche blieben ausser wenigen Capitäne ihrem Vorhaben getreu.

Durch Fürsprache unseres Agenten konnte für 124 arme Personen freie Fahrt nach dem Westen erwirkt werden.

Die Nützlichkeit und Zweckmäßigkeit unseres mit der Agentur verbundenen Nachweisungsbureau ist dieses Jahr besonders erprobt worden, denn die vergrößerte Einwanderung hat auch dessen Thätigkeit in erhöhtem Grade in Anspruch genommen und konnte von da aus nach ihren verschiedenen Richtungen geleitet werden. Freilich aber war es nicht möglich, Allen, die in der Stadt bleiben wollten und um Arbeit anfragten, Beschäftigung zu verschaffen, indem der Andrang von Arbeitsuchenden zu Zeiten bei Weitem den Bedarf dafür überstiegt und überhaupt manche Geschäftszweige hier bereits überflutet sind.

Von den Arbeitsuchenden wurden viele gezwungen, aus Mangel an andrer, für sie passenderer Beschäftigung, als Tagelöhner und Holzauer Dienst zu nehmen, welches harten Arbeit, sie oft nicht gewohnt waren. Weißliche Diensthöten sind immer noch gesucht; der Arbeitslohn im Allgemeinen ist aber niedriger als in früheren fünf Jahren geworden, und wird bei zunehmender Einwanderung ohne Zweifel noch billiger werden.

Unter den verschafften Stellen befinden sich für: Hausmägde 620, Kinderbetreuerinnen 101, Näherinnen 21, Schreiner 1. 24, Köche und gewöhnliche Handarbeiter 2012. Für Richter: 168, Schlichter 142, Zimmerleute 79, Schuhmacher 66, Klempner 40, Schmiede 36, Bäcker 31, Hausmaler 30, Eisenarbeiter 24, Wagner 28, Götter 22, Schneider 20, Barbier 16, Cocher 15,

Räher  
Blauer  
2, 3  
den B  
woher  
seit der  
so wie  
ist, son  
grün  
den Fin  
Nachfol  
welche  
von un  
daß sie  
ihre W  
in Fern  
weg an  
der Zeit  
überred  
Orte ist  
dabei u  
Beschl  
den vo  
alle wa  
fertig  
nem B  
Wesen  
Herrn  
wird e  
Herrn  
die ha  
Kamen  
reihen  
schen  
wurde  
gefl  
eingel

Nr. 11, Schlofer 11, Handwörterb. 11, Doppelb. 8, Wm. 7, Pianow. 6, Goldschm. 4, Gärtner 4, Drechsler 3, Maurer 2, Ingenieur 2, Schlosser 2, Räder 2, Kapellener 2, Kupferstecher 2 u. Die gegen zu den Bemerkungen und Erfahrungen über, welche wir im Laufe des Jahres zu wecher Gelegenheit hatten.

Dieselben Verhältnisse, gegen welche wir unsere einanderben. Dankst. seit der Errichtung unserer Gesellschaft zu bewahren und zu wehren tadelsch. so wie die Ursachen und Umstände, aus denen sie entspringen, befehen nach wie vor.

Bei fast allen Gelegenheiten, wo es den Einwanderern schicklich gegangen ist, kann nachgewiesen werden, wie sie durch ihre Sorglosigkeit und das beinahe grenzlose Vertrauen, mit welchem sie sich dem ersten best. man glückl. gewor. den hingeben, ihre eigenen, ihre größten Feinde waren. Wir werden und in Nachfolgendes daher hauptsächlich auf Warnungen und Rathschläge beschränken, welche ihnen vor und bei ihrer Abreise, sowie bei den Vorbereitungen zu dersel. dem nützlich sein können; denn die Erfahrungen der letzten Jahre haben gelehrt, daß sie zu Hause und unterwegs eben so großen Ueberwältigungen, als an ihrer Ankunft hier ausgesetzt sind.

Ihren Sorglosigkeit und jenem am unvorsicht. Orte angewandten Vertrauen in Fremde hatten im verfloffenen Jahre abermals viele unter ihnen, die unterwegs willkürlich gebr. Vordereiten zugesprochen. Dieselben sollen meistens auf der Reise über Holland und England vor, wo sich viele Kaufleute wieder überreden lassen, Fahrtillets für die Weiterreise von Rotterd. nach dem Orte ihrer Bestimmung im Innern des Landes schon in Surava zu kaufen und dabei natürlich ihr Geld einbüßten, da diese Fahrtillets meistens nicht als gemeines Verköhlungen sind.

Die meisten solcher verköhlten Fahrtillets waren in Rotterdam oder auf den von Holland nach England fahrender Dampfschiffen erhalten worden; fast alle waren unterzeichnet Delpod und Bild; sie waren in englischer Sprache angefertigt und sollten angeblich ihr Dampfschiff und Schiffahrt nach dem fern. Osten gültig sein, wahn nur Dampfschiffahrt, bis dato aber noch keine Schiffsahrt von hier aus existirt. Derselben wurde ein Empfehlungsschreiben an Herrn G. Jackson in New-Orleans beigelegt; dieser Hr. Jackson hat hier niemals aufgefunden werden können. Ein andermal waren sie an die Hr. N. N. Frischl & Comp. No. 65. Breuners-Str. No. 65. in Rotterdam geschickt. Auch die Herren existiren nicht, noch gibt es kein Breuners-Str. No. 65. in Rotterdam. Die habe verzeichneten gebrauchten Formeln (Monette) einem Hause desselben Namens in New-York entnommen worden. Eine andere Frage, nämlich der direkten oder indirekten Ueberfahrt, scheint zu wünschen. Solange in deutschen Blättern Kollek gegeben zu haben. Diesen Sollungsstellen aber selbst wenn ihnen unser verköhlter oder außergewöhnlicher Verköhlter verdrößt aber gekümmert, selbst gebietet werden, müssen wir durchaus fremd bleiben.

Wir theilen die Resultate der von den Hr. einanderben. Einanderern eingegebenen Erkundigungen ohne Rücksichtung mit und überlassen es dann

... hat bei dem Umfluten nach ... frei und 26-50 Centa Frucht ... wden gewöhnlich zum halben ... Dampfschiffen haben wir mit ... wahren genommen. Diese ... die Ge. die eingericht. so daß ... die Böden, auf dem unteren Deck ... einquartirt werden. Für diese ... dem Verbed bezahlt werden, ... es gegeben, anzusehen, nicht zu ... uemlichkeit und Raum ihr Wohl ... ihren Jafred mit großer Aufre ... den auf den westlichen Flüssen ... schiffen (Dampfschiffen, ... diesen Zweck von denselben ... vegenommen, ihnen unsere ... ihnen die Versicherung gegeben, ... be macht, solche Boote, welche sich ... ehlen. Selber bleiben nur wenige ... für 124 arme Personen freie ... ertret mit der Agentur verbundenen ... erprobt worden, denn die ... tigkeit in erhöhtem Grade in ... ihren verschiedenen Richtungen ... möglich, Allen, die in der Stadt ... beschäftigung zu verschaffen, indem ... Weltern den Bedarf dafür über ... hier bereits überflüssig sind. ... gezwungen, aus Mangel an an ... Capitänen und Gehäuer Dienst ... nicht gewachsen waren. Weibliche ... beittlohn im Allgemeinen ist aber ... en, und wird bei gewöhnlicher Ein ... für: Sandwichs 200, ... 1. Hr. ... und gewöhn ... Schacher 112, Zimmerleute 70, ... Räder 2, Handwerker 20, ... bader 20, Bau. vier 16, Wecker 15,

den Auswanderern selbst, wenn sie unsere Berichte lesen, über den heimathlichen  
Regierungsrath, welche den Auswanderern Rath ertheilen, die Vor- und Nachtheile,  
gerade und andere, der direkten oder indirekten Route, nach eignen Grundsätzen  
zu erwägen.

Diese Resultate der durch uns eingezogenen Erhebungen sind folgende:  
In den meisten Fällen war die Billigkeit auf Seiten der Ausfuhrung  
von England aus, in so fern es sich nur um das Ueberfahrtsgehalt vom engli-  
schen bis zum amerikanischen Seehafen handelt. Es ist dabei also nur von dem Ueberfahrtspreise die Rede, keineswegs  
aber von den Reisekosten nach, und den Verzehrungskosten in England, welche  
letztere sich oft über mehr denn vier Wochen erstrecken, wodurch mehr als die  
bezwachte Ersparung verloren ging.

Bei direkter Fahrt können alle Unkosten mit weit größerer Genauigkeit  
berechnet werden. Ueber die Wahl der Contingentalhäfen können wir keinen Rath ertheilen;  
dies liegt mehr in dem Bereich heimathlicher Auswanderungs-Beräthe. Wir ge-  
ben nur den Einwanderern, die über Antwerpen gehen, den Rath, sich nicht  
schon von Haus aus mit Lebensmitteln für die Seereise zu versehen, weil über  
diesen Theil ihrer Ausrüstung in Belgien obrigkeitliche Bestimmungen bestehen,  
kraft welcher der Proviant in Belgien unter polizeilicher Aufsicht angeschafft  
werden muß. Bei direkter Fahrt hat sich selten Krankheit, aber England aber sehr häu-  
fig und selbst als Epidemie das lebensgefährliche Schiffstieber (Typhus) an  
Bord gezeigt.

Bei direkter Fahrt finden sich immer Bekannte und Landleute zusammen  
und es finden wenig Handel statt. Ueber England sind sie mit Irländern ver-

einigt.

Diese Verordnung ist vom belgischen Gouvernement am 1. Juli 1862 durch  
folgende Bekanntmachung aufgehoben worden:

„Von Tage dieser Bekanntmachung an steht es jedem Aus-  
wanderer frei, seine Lebensmittel selbst zu stellen; sie sind  
von keiner Untersuchungskommission unterworfen und frei von jeder  
offizieller Kontrolle. Der nöthige Wasserproviant, den die Schiffe liefern müssen, wird nach  
wie vor von einer Proviantkommission kontrollirt.“

War die alte Maßregel unpraktisch, so ist es die neue noch viel mehr.  
Die Folge wird sein, daß unvorsichtige oder leichtsinnige Auswanderer, auf  
eine kurze Weile rechnend, sich mit zu wenig Nahrungsmitteln für dieselbe  
Zeit versehen und Noth leiden werden. Die Auswanderer sollten  
wenigstens ihren Proviant sich selbst stellen, das Gouvernement  
müßte auf jeden Fall untersuchen lassen, ob dieselbe Anord-  
nung von Vater Wohlfeilheit ist.

Die Auswanderer sollten sich selbst den Proviant stellen, das Gouvernement  
müßte auf jeden Fall untersuchen lassen, ob dieselbe Anord-  
nung von Vater Wohlfeilheit ist.

Die Auswanderer sollten sich selbst den Proviant stellen, das Gouvernement  
müßte auf jeden Fall untersuchen lassen, ob dieselbe Anord-  
nung von Vater Wohlfeilheit ist.

mich  
sich  
tigkei  
aufge  
der  
es au  
den,  
erlitte  
sollen  
aus  
den  
abgefe  
am  
ameri  
Tage  
sehen,  
hen  
bei an  
ober  
direkt  
fahren  
um  
und  
einer  
oft  
haben  
selb  
Ante  
Neu  
drei  
an's  
Hye  
nem  
um  
Hiel

chte lesen, oder den heimlichen  
 heilen, die Wort und Nachhilfe,  
 steen Route, nach eigenem Ermessen  
 genen Erzuabigungen sind folgende  
 igtelt auf Seiten der Einschiffung  
 das Ueberfahrtsgehd vom engli  
 fahrtspreise die Rebe, keineswegs  
 zehungskosten in England, welche  
 erstrecken, wodurch mehr als die  
 en mit weit geßterer Genauigkeit  
 können wir keinen Rath stellen;  
 Auswanderungs-Beraine. Wie ge  
 erren gehen, den Rath, sich nicht  
 die Seereise zu versehen, weil über  
 brigitliche Beordnungen bestehen,  
 ter polizeilicher Aufsicht angehöht  
 antheit, aber England aber sehr häu  
 äheltliche Schiffseher (Kapt) an  
 Bekannte und Landleute zusammen  
 England sind sie mit Irändern ver  
 Gubernement im Jahr 1862 durch  
 n worden:  
 achung an Recht es jedem Aus  
 wemittel selbst zu stellen, sie sind  
 ngs Commission unter w  
 o ffizielle Comitee. Der  
 die Ueberlieferer müssen, wie nach  
 Commission verbleit.  
 so ist es die nicht noch viel mehr.  
 de oder leichsinnige Auswanderer, auf  
 zu wenig Nahrungsmitteln für diesel  
 en. Die Auswanderer kom  
 ibr stellen, das Comitee  
 en lassen, ob derselbe ausreißend

misch, die sowie Officiere und Matrosen des Schiffes, eine ihnen unverständ  
 liche Sprache sprechen, welches zu fortwährenden Mißverständnissen und Strei  
 tigkeiten Anlaß gibt, und welche letztere fast immer zum Nachtheil der Deutschen  
 ausfallen.  
 Daher sind denn auch Klagen über schlechte Behandlung auf fremden  
 Schiffen viel häufiger als auf deutschen.  
 Freilich bestehen überall, in England wie anderwo, Gesetze zum Schutz  
 der Auswanderer. Diese Gesetze aber in Anspruch nehmen zu wollen, wegen sei  
 es auf der Fahrt und auf offener See, oder schon in England erlittener Unbill  
 den, ist so zeitraubend und so kostspielig, daß die Betroffenen meistens lieber den  
 erlittenen Schaden verschmerzen.  
 Wenn nun aber dennoch die Auswanderung über England gehen soll, so  
 sollen sich die Auswanderer nur an ihnen als solch un rechtlich bekannte oder  
 aus guter Quelle ihnen als solche empfohlene Speditoren in der Heimat wen  
 den. Sie müssen den Speditoren durch einen schriftlichen, in deutscher Sprache  
 abgefaßten Kontrakt zur Verfügung aller Reisekosten incl. der Bekehrungskosten  
 am Lande von Anfang ihrer Reise (von Haus aus) bis zu ihrer Ankunft im  
 amerikanischen Seehafen verpflichten. — Sie müssen sich wenigstens 2 bis 3  
 Tage Aufenthalt an Bord nach Amerika im Hafen ausbedingen und darauf  
 sehen, daß diese Bedingung vom Kapitän gutgeheßen wird. — Diese schriftlich  
 en Verträge aber müssen niemals aus den Händen gegeben werden, da sie  
 bei ankommenden Klagen als Beweismittel dienen müssen.  
 Zugleich scheint und rathlich, daß die Regierungen von den Speditoren  
 oder Auswanderungs-Agenten gewisse eine größere Sorgfalt für indirekte als für  
 direkte Beförderung verlangen sollten, weil bei indirekter Beförderung die Ge  
 fahren eines Kontraktbruches größer werden und die Vertretung eines Prozeßes  
 um Entschädigung viel verwickelter und kostspieliger wird. Auf jeden Fall scheint  
 uns klar, daß das Beförderungswesen, insbesondere bei indirekter Ueberfahrt,  
 einer bei Weitem strengeren als der bisherigen Beaufsichtigung zum Schutze des  
 oft sehr unerfahrenen Auswanderers bedarf.  
 Die deutsche Einwanderung dieses Jahres bestand durchschnittlich in wohl  
 habenden Leuten, für deren Thätigkeit und Industrie dieses Land ein großes  
 Feld darbietet. Mit Betrübnis bemerken wir aber im vergangenen Monat die  
 Ankunft von mehreren hundert Armen, welche auf Kosten von zwei Gemeinden  
 Neuseelands und Stein in Baden, abgeschickt wurden, und denen in Havre  
 drei Gulden ausbezahlt worden waren. Diese wurden, von Allen entblößt,  
 ans Ufer gesetzt. Andere Gemeinden, wenigstens Schwelzer, haben auf äh  
 nliche Weise, aber reichlicher, ihre Angehörigen mit 10 Doll. (26 fl.) die ihnen  
 hier bezahlt wurden, ausgehattet und sie dadurch in den Stand gesetzt, im In  
 nern des Landes ihr weiteres Fortkommen zu suchen.  
 Wir wollen hier kein Urtheil fällen über diejenigen Gemeinden, welche,  
 um sich ihre Armen zu entledigen, zu jenem Schritte ihre Zuzucht nehmen,  
 vielmehr durch Umstände dazu gezwungen sind. Aber wir halten dafür, daß



keine geistlichen Rücksichten so darin leiden, sondern daß bei solchen Anlässen  
werthen Anlässen immer mit wohlüberlegter Humanität verfahren werden sollte,  
damit der gute deutsche Name vor dem Auslande ehrenvoll erhalten werde. Die  
betreffenden Regierungen können wohl am Ehesten derartigen Exportationen von  
Kamen, wenn ihnen nicht von Seiten ihrer Gemeinden hinreichende Mittel zur  
Erleichterung ihrer Ansehung mit auf den Weg gegeben werden, Grenzen setzen.

Es ist hier nicht der Platz, ein Bild des Jammers und Elends zu ent-  
werfen, dessen wir bei Versorgung und Verpflegung der Armen der obengedach-  
ten zwei Gemeinden Zeugen wurden. Als Ursachen aber dürfen wir nicht ver-  
schweigen, daß, insofern zu unserer Kenntniß gelangt, nicht weniger als 17 ver-  
selben innerhalb 2 bis 3 Wochen nach ihrer Ankunft ihren Tod fanden, mehrere  
auswärts Familienmitglieder oder Mütter, eine trost- und rathlose Familie von theil-  
weise unermesslichen Kindern hinterlassen. Von sterblichen Kindern sind einige  
in hiesige Waisenhäuser untergebracht. Wo dies nicht thunlich war, weil ent-  
weder Mütter oder Mütter noch am Leben, haben wir die übriggebliebene Familie  
mit Mitteln zur Weiterreise nach dem Innern versehen. Mit wenigen Ausnah-  
men haben die Armen obengedachter beider Gemeinden sekundäre Unterstützung  
(wovon nur ein Theil in dem diesjährigen Rechnungsbuch erscheint) theils  
für Unterhaltungsstellen hier, theils für Passage nach dem Innern und Lebens-  
mittel für die Reise, von der Gesellschaft genossen. Diese Ausgaben liegen aber  
nicht im Plane unserer Gesellschaft; die für unthätigkeitslose Juxta dieser Art be-  
stimmten Geldmittel sind höchst beschränkt und müssen durch einen fernern An-  
bruch verarmter Einwanderer sehr bald erschöpft werden, worauf es alsdann  
außer dem Bereiche unserer Kräfte liegen wird, für Nachfolgende auf gleiche  
Weise zu sorgen.

Außer der oben gedachten Klasse von Einwanderern sehen wir seit einiger  
Zeit hier viele arme, kranke, arbeitsunfähige und altersschwache Personen ankom-  
men. Da man hier aber weder Armen- noch Arbeitshäuser hat, wo diese Un-  
glücklichen Aufnahme finden könnten, so ist für sie die Auswanderung ein siche-  
rer Schritt zum tiefsten Elend.

Es scheint die Meinung zu herrschen, als könne der Agent unserer Gesell-  
schaft Unterweisung zu Landankäufen geben. Dies ist nicht der Fall. Die Ver-  
sehung zwischen uns und den westlichen Staaten, die sich insbesondere für deut-  
sche Ansehung eignen, ist zu groß, als daß wir unternehmen könnten, in die-  
ser Hinsicht Auskunft, viel weniger Rath zu ertheilen. In Bezug auf diesen  
Punkt wiederholen wir, daß Einwanderer nicht davon handeln müssen, auf bloße  
Beschreibung hin einen Grundbesitz zu erwerben; sie sollen mit eigenen  
Augen sehen und nach Rücksicht, reiflicher Ueberlegung und gewisser Unter-  
suchung für sich selbst urtheilen.

New-Orleans, den 1. Juni 1852.  
Im Auftrage der Direktion: J. W. Freudenthal, H. G. G. M. Schneider.

Comite der Gesellschaft ist: 1. Juni 1859 sind:

Herr J. G. Simon, Präsident,  
 J. M. Grandenthal, erster Vice-Präsident,  
 G. Z. Dabbert, zweiter Vice-Präsident,  
 Georg Dirmeyer, Schatzmeister,  
 Wm. De la Rue, Rechnungsführer und Secretair,  
 J. H. Barndt, protokollführender Secretair,  
 Hermann Dr. Adler, Joh. Gohs, J. Wegel, A. Gasse, Z. Giesler,  
 H. Hermann, J. G. Hagoborn, Joh. Sebever, Jakob Augustin,  
 E. Schmidt, Martin Schneider und G. M. Biegler, Directoren.  
 Herr Schröder Agent.

Ihr wißt nun, an wen Ihr Euch bei Eurer Ankunft in New-Orleans wenden müßt, wenn Ihr Rath und Unterweisung zu erhalten wünscht; an keinen andern, als an den Agenten der deutschen Gesellschaft. Wollt Ihr seine Dienste, wenn sie Euch an-geboten werden, nicht annehmen, weiß sie nicht auf eine grobe Weise, sondern mit höflichem Danke ab, am allerwenigsten aber seyd untrouisch gegen dieselben; sie sind nur zu Eurem Besten da. Den wackeren Deutschen, die sich der einwandernden Landleute so brüderlich annehmen, gebührt vor Allen, besonders aber von letz-tern, Achtung und Dank, nicht aber Strohheit und Un dank.

**I. St. Louis.**

Kommt Ihr nach St. Louis, Ihr findet dort denselben freundlichen Rath, wie in New-Orleans. Denn dort ist auch eine wackere Deutsche Gesellschaft mit einem thätigen Agenten. Ihr Verwaltungsrath hat folgende Bekanntmachung erlassen:

**Bekanntmachung der deutschen Gesellschaft in St. Louis:**

In St. Louis grüßeten die Bürger, denen das Wohl ihrer Landsleute am Herzen lag, und die der vielen Hindernisse und Schwierigkeiten, welchen ein Einwanderer ausgeht, eingedenk sind, ein Institut unter dem Namen „Deutsche Gesellschaft.“

Die Grundzüge dieses Vereins ist eine rein menschenfreundliche, fern von allen eigennütigen Heden; seine Aufgabe ist es, Euch vor Unbilden jeglicher Art zu schützen, Euch vor Betrug zu wahren und zu warnen, kurz, Euch nützlich zu sein, wo immer es möglich und nützlich ist, ohne alle Vergeltung oder Belohnung.

Landbesitzer! Aus Vorliebe werden Ihr die Reinheit und das Un-gegründigte unserer Absicht kennen gelernt haben; an Euch ist es nun, Nutzen davon zu ziehen.

Es ist wohl, wenn Ihr der Euch in Europa zu Theil gewordenen Lehre: „seid untrouisch“, Folge leistet; so lange es möglich ist, dann oder seyd auf die andern Seite wieder aufmerksam, nicht durch übertriebenes Mißtrauen gerade dem

den daß bei solchen Bedenken  
 man nicht verfahren werden sollte,  
 die ehrenvoll erhalten werde. Die  
 der bezüglichen Exhortationen von  
 metischen hinreichende Mittel zur  
 gegeben werden, Schranken setzen.

Sammer und Stenb zu ent-  
 weg der Armen der obengedach-  
 tungen aber dürfen wir nicht ver-  
 langt, nicht weniger als 17 ver-  
 ankunft ihren Lob fanden, mehrere  
 und rathlose Familie von theil-  
 in alterthümlichen Klütern sind einige  
 sch nicht thümlich war, weil ent-  
 en wie die übriggebliebene Familie  
 verstehen. Mit wenigen Ausnah-  
 gemeinlichen pekuniäre Unterstützung  
 schungsbefähigung erscheint) theils  
 age nach dem Innern und Besend-  
 sten. Diese Ausgaben liegen aber  
 nützliche Zwecke dieser Art be-  
 b müssen durch einen fernern An-  
 schuß werden, worauf es alsdann  
 wird, für Nachfolgende auf gleiche

Einwanderern sehen wie seit einiger  
 und allerschwache Personen ankom-  
 h. Arbeitshäuser hat, wo diese Un-  
 für sie die Auswanderung ein siche-

als thone der Agent unserer Gesell-  
 Dies ist nicht der Fall. Die Aus-  
 worten, die sich insbesondere für deut-  
 h wie antworten, dürfen, in die-  
 zu erfüllen. In Bezug auf diesen  
 nicht daran denken müssen, auf diese  
 sehen; sie sollen mit eigener  
 er Heberlegung und gemaßten Nutzen  
 auftrage der Direktion:  
 schel, A. Gasse, M. Schneider

Betrüge in die Hände zu fallen. Bedient Euch deshalb der Dienste unseres Agenten, Herrn Georg Reinhard. Seine Pflicht ist es, Alles anentgeltlich zu thun, was für Euer Fortkommen erwünscht ist. Unser Geschäftslokal ist an der Chasuntstraße, Ecke der zweiten, der Postoffice gegenüber.

Die auf der Reise nöthigen Vorsichtsmaßregeln lassen sich in wenigen Worten zusammenfassen. Die Grundbedingungen sind Mäßigkeit und Reinlichkeit. Hauptächlich habe man sich vor dem Genuße fremder ungewohnter Früchte, ebenso vor dem zu häufigen Genuße von Wasser. Am kostbarsten ist es jedenfalls, sich nur nach und nach der Schiffkost zu entwöhnen und solche für die Dauer der Flußreise beizubehalten.

Durch ein möglichst zurückhaltendes, jedoch nicht unfreundliches Betragen gegen die Mannschaft der Boote werden Mißthelligkeiten am besten vermieden.

In Fällen von Unwohlsein oder irgend einer Unannehmlichkeit wende man sich nur an die unmittelbare Vermittlung und Hilfe des Kapitäns.

Einwanderer, welche weiterreisen, werden wohlthun, gleich bei Anfunft hier unsere Agenten aufzusuchen.

Adressen von Angehörigen und Fremden können in den meisten Fällen bei demselben in Erfahrung gebracht werden, so wie für nachfolgende Freunde, die eine Adresse in ein irgend dazu aufgelegtes Buch eingetragen werden kann.

Wir können die Aufforderung des Verwaltungsraths, Euch an den Agenten, Herrn Reinhard, zu wenden, nur wiederholen, und Ihr werdet Ihr Folge leisten, wenn Ihr wißt, wie segensreich diese Agentur wirkt. Vernehmt einen kurzen Auszug aus dem Berichte des Agenten:

Während der Dauer der Monate Juni, Juli und August war wegen der Cholera die Quarantäne in Wirksamkeit. Ich besuchte diese Anstalt, so oft ein Boot unsere Landsleute befallt abfuhr, ich suchte den Leuten ihre Last so erträglich als möglich zu machen, und besorgte größtentheils sowohl ihre Beförderung nach den oberen Plätzen als auch in die Stadt. — Auch in diesem Jahrgange forderte die Cholera manches Opfer und wüthete förmlich unter unsern neu angekommenen Landsleuten. Ich besuchte in dieser Angelegenheit manche arme Familie und suchte sie zu trösten über den Verlust theurer Familienglieder. Leider war ich gezwungen, für 40 Personen die Aufnahme in's Stadhospital zu vermitteln, 27 Personen auf Stadtunkosten beerdigen zu lassen, 2 ins Armenhaus zu bringen und 8 mit unentgeltlicher ärztlicher Hilfe beizustehen, sowie auch laut dem Berichte des Schatzmeisters ich veranlaßt ward, eine Anzahl Leute der Gesellschaft zur Unterstützung zu überweisen. Von 3 Familien starben in dem kurzen Zeitraum eines Monats die Eltern und hinterließen 11 Waisen, um den allzu frühen Verlust derselben zu beweinen. Die Gesellschaft nahm sich sogleich derselben an, brachte sie in anständige Familien und wird die Administration und Vormundschaft über die Hinterlassenschaft der Eltern anordnen.

Von St. Louis gehen Dampfboote nach allen Ortscastellen, die an den Ufern des Mississippi, Illinois und Missouri liegen, und Stages überall da, wo noch keine schnelleren Verbindungen

halb der Dausse unseres Agen-  
 ti ist es, Alles anentgeltlich  
 ist. Unser Geschäftslokal ist an  
 Koffice gegenüber.  
 Maßregeln lassen sich in wenigen  
 en sind Mäßigkeit und Reinlich-  
 esse fremder unruhig unter Früchte,  
 r. Am stattlichsten ist es jeden-  
 zu entdecken und solche für die  
 doch nicht unfreundliches Betragen  
 bestrafen am besten vermieden.  
 und einer Unannehmlichkeit werde  
 und Hilfe des Kapitäns,  
 den wohlthun, gleich bei Ankunft  
 en können in den meisten Fällen bei  
 wie für nachfolgende Freunde, die  
 Buch eingetragen werden kann.  
 Verwaltungsraths, auch an den Agenten  
 bescholen, und Ihr werdet ihr Folge  
 Agentur wirkt. Verneimt einen Kur-  
 , Während der Dauer der Monate  
 solten die Quarantäne in Wirksam-  
 Boot unsere Landleute daselbst ab-  
 trüglich als möglich zu machen, und  
 forderte die Cholera, manches Opfer  
 angekommenen Landleuten. Ich  
 me Familie und suchte sie zu trösten  
 Leider war ich gezwungen, für 40  
 zu ermitteln, 27 Personen auf Stadt-  
 nhaus zu bringen, und 8 mit unent-  
 e auch laut dem Berichte des Sches-  
 Leute der Gesellschaft zur Unterstützung  
 n dem kurzen Zeitraum eines Monats  
 um den allzu frühen Verlust derselben  
 so gleich derselben an, brachte sie in  
 nistration und Vormundschaft über die  
 ampfsboote nach allen Ortschaften,  
 Illinois und Missouri liegen,  
 keine schnelleren Verbindungen

hergestellt sind. Die Fahrt auf den Dampfbooten erfährt Ihr am  
 sichersten in dem Agentenbüro. Von St. Louis nach Ga-  
 le na kostet die Fahrt 4 Dollars. — Die beste Zeit, den Westen  
 der Vereinigten Staaten zu besuchen, ist, wenn die Reise mit Dampf-  
 boot zurückgelegt werden soll, das Frühjahr — zu einer Reise  
 zu Lande aber ist Früh der Herbst vorzuziehen, da dann die größte  
 Hitze nachgelassen hat, seltener Regen eintritt, die Landstraßen in  
 besserer Ordnung sind, und die eingekochten Früchte die Reise-  
 erpensen vermindern. — Die Sommerhitze sowohl, als die Kälte des  
 Winters sollte, namentlich von neuen Einwanderern, stets vermei-  
 den werden, da beide im Westen leicht Fieberkrankheiten veranlas-  
 sen, und nicht überall die nöthige Hilfe zur Hand ist.  
 An Fortsetzung, Besichten und Verträge bei denselben;  
 und die in einzelnen im Ansehung was die in den  
 Welchen unter den verschiedenen Staaten der Einwanderer  
 zur Niederlassung wählen soll, darüber wird die vorstehende Be-  
 schreibung sicher die beste Auskunft geben. Nach den neuen west-  
 lichen Staaten ziehen die meisten. Wir wollen sie auf ihrem  
 Zuge nicht aufhalten, machen aber wiederum darauf aufmerksam,  
 daß in den östlichen Staaten gar viele Gelegenheiten zu vor-  
 theilhaftem Erlaube sich darbieten, die besonders derjenige nicht an-  
 beaught lassen sollte, der sein Leben nicht bloß in harter Arbeit und  
 unter unsäglichen Entbehrungen hinführen will, und unter „Se-  
 ven“ wie hier als Schweinefleisch, Maisbrot und Kaffee  
 verkehrt. Unbemittelten Landwirthen oder Handwerkern  
 sind die neuen westlichen Staaten vorzüglich aus der Ursache am  
 meisten zu empfehlen, weil es hier leichter ist, ein Eigenthum zu  
 erwerben, und selbst der Neubeute im Stande ist, in einigen Jahren  
 bei Thätigkeit und Sparsamkeit ein Grundstück von 20 Acres zu  
 verdienen. — Alles Land in den Vereinigten Staaten, welches nicht  
 Eigenthum einzelner Staaten oder einzelner Individuen ist, ruht  
 in der Hand der Regierung der Union, und fällt den Ratten  
 Kongresshand. Ehe sie an den Markt kommen, werden alle diese  
 Ländereien nach einem festgesetzten Plane auf Kosten der Re-  
 gierung vermessung, und die Vermessungen der öffentlichen Ländere-  
 reien auf eine sehr wahrer Meridiane gegründet, die in ge-  
 rader Linie von Norden nach Süden gehen und von einer Basis  
 durchschnitten werden, welche von Ost nach West streicht. Von  
 diesen haben Clinton an werden alle Vermessungen begonnen. Die  
 Vermessungen werden auf beiden Seiten an den Bäumen durch  
 Einschnitte angedeutet, so daß man sie leicht verfolgen kann. Alle  
 6 Meilen räumen die Geländemesser einen Pfahl in die Erde, und  
 von diesen Pfählen aus werden parallel mit der Basis unter dem

Meridiane andere Linien gezogen, durch welche das Land in Viertel von 6 Meilen im Quadrat getheilt wird. Jedes dieser Viertel ist ein Stadtgebiet (District, Township) genannt, und bekommt nach seinem Sitze eine Nummer. Alle Townships zählen von der Basis an nach Süden und Norden; jede Reihe (Range) von Townships aber östlich und westlich vom Meridian. Alle Townships sind wieder in Viertel von einer Quadratmeile eingetheilt, jedes also in 36 Quadratmeilen oder Sektionen von 640 Acres, und jede dieser Sektionen in 36 Meilen, Acres und Sektionen getheilt. In jedem Landdistrikt werden jährlich 30 Townships vermessen, und zweimal jährlich öffentliche Versteigerungen unternommen; das Angebot ist  $1\frac{1}{2}$  Dollar für den Acre, und alle an dem bestimmten Tage nicht losgeschlagenen Acker sind fortwährend für diesen Preis von dem Landamte zu beziehen. Die Sektion Nummern 13 jedes Townships kommt nicht zum Verkauf, sondern wird zur künftigen Erhaltung der Districtsschulen reservirt, und außerdem in jedem State bedeutende Landstücke für höhere Lehranstalten gesichert.

Die neuen westlichen Staaten sind sämmtlich in Landdistrikte getheilt, und enthalten zur Bequemlichkeit der Ankünftigen mehr oder weniger Landämter, die unter dem General-Landamt in Washington stehen. In dem Landämtern sind genaue Karten, Vermessungen und Grundbücher oder Feldmessprotokolle des betreffenden Landdistrikts niedergelegt, und mit der größten Verlässlichkeit werden dieselben jedem Ankünftigen aufgeschlagen, um aus denselben die noch unverkaufte ganzen, halben und viertel Sektionen notiren zu können. Hat man sich ein Stück Land ausgesucht, so läßt man es auf dem Landamt beim Registrator eintragen, und bezahlt dem Einknehmer gegen dessen Quittung  $1\frac{1}{2}$  Dollar für den Acre. Nach einiger Zeit (gewöhnlich nach 6 Monaten) erhält man dann den vom Präsidenten in Washington unterzeichneten Grundbrief (Deed), und hat in diesem die größte Garantie von der Welt, da in den Landämtern eine Aufzeichnung der Käufer unersetzlich ist.

Eine große Menge von öffentlichen Landereien sind im Besitz von Personen, die, ohne Befähigung zu kaufen, sich auf denselben angesiedelt haben, und Jedem ist es unbenommen sich auf diese Art auf unverkauftem Kongresslande, als sogenannte Squatters niederzulassen. Gewöhnlich geschieht dieses, um unvernünftliche Versteigerungen, Land im Markt und zum Vermessen zu bringen, zu besitzigen, seltnet aber, von Seiten der Ankäufer um die Pachtung des Landes zu verhandeln, obgleich mancher Arme nur dadurch sein Fortkommen gründete. Durch die besprochenen

Gesetz hat diese Art Ansiedler vor allen andern Käufern das Vorkaufsrecht (preemptive right); sie sind aber durch nichts vor Ueberbieten geschützt, und müssen öfters bei den öffentlichen Versteigerungen der neuverkauften Ländereien, durch ein sogenanntes Schmutzgeld (cash-money) den Mitsiedler zum Abtritt bewegen. Die Grundbesitz ist die Grundlage einer folgenden Existenz in Amerika, und Jeder, auch wenn er von Haus aus nicht Landwirth ist, sollte namentlich wenn er Kinder und noch einiges Vermögen hat, sich sämmtlich einen Theil derselben in Land anzulegen. Da dieses das sicherste Mittel ist, die Söhne zu versorgen, ohne Jemand weis zu thun. — Bringt ein Einwanderer 12—16000 Thaler Besitztum mit in einen der genannten neuen westlichen Staaten, so ist sein Fortkommen vollkommen gesichert, zubereitet kann er sich selbst in eine sorgenfreie gemüthliche Lage setzen, später aber seine Kinder, eines nach dem andern, in das eben so glückliche, selbstständige Leben einführen. Ein solcher kann sich aber auch in den östlichen Staaten vorthellhaft ankaufen, und für seine Person sogar sehr vorthellhafter, während auch für seine Nachkommen die Umstände nur günstiger werden, diese im ungünstigsten Falle nach dem Westen wandern können. — Wählt der Ansiedlungsstüchtige die westlichen Staaten, wo noch Kongress-Ländereien zu haben sind, so suche er sich, der Gesundheit wegen, einen hochgelegenen Ort in den Wiesen (Prairies), und, der Holzfuhrn wegen, nicht zu weit vom Walde entfernt, und kaufe, wenn er des Geldes hinlänglich hat, eine halbe Section oder 320 Acres, halb Wiese und halb Wald, wie es seinen Ansichten entspricht. Nach dem Reichthum des Bodens sehe er sich weniger um, wohl aber darnach, daß das Terrain nicht naß oder sumpfig ist; was man im Frühjahr am besten sehen kann, weil in dieser Zeit alle Pfläzen überlaufen.

Die erste Arbeit des Ansiedlers ist, ein Blockhaus (log house) zu bauen, was Küche und Wohnung zugleich ist, und wozu man sich die gehörigen langen Stämme kauft, was ein Mann mit einem oder zwei erwachsenen Knaben in einer Woche kann. Alsdann ladet er die Nachbarn ein, um das Haus aufzurichten, welches in einem Tage geschieht. Hierauf wird der Schornstein gebaut, unten aus Steinen und oben aus kleinem Lattenholze geschnitten und mit Lehmörtel vermauert; dann der Herd, wenn keineiegelsteine in der Nähe gebrannt werden, mit andern Steinen belegt. Ist eine Sägemühle in der Nachbarschaft, so werden Schindeln zum Decken des Dachs herbeigebracht, und Bretter, um den Fußboden zu decken; sind letztere nicht zu haben, so entsprechen gespaltene Stämme, die behauen werden müssen, auch dem Zweck. Ist diese Arbeit besetztigt und hat der Ansiedler nun seine kleinen Vorräthe,

welche das Land in West-  
 lichen Staaten (West-  
 ern States) genannt, und be-  
 zogen auf die Kongress-Län-  
 deren, jede Reihe (Range)  
 von Meridian. Alle Town-  
 Quadranten, eingetheilt,  
 Sectionen von 640 Acres,  
 oder 160 Acres, und Sectionen  
 von 40 Acres, werden jährlich  
 öffentlich versteigert. Der Preis  
 ist 1 1/2 Dollar für den Acre,  
 in vorgeschlagenen Ländereien  
 dem Landamte zu beziehen.  
 Der Preis kommt zum Ver-  
 kauf der öffentlichen Ländereien  
 durch den General-Land-  
 amten sind genau dar-  
 über festzusetzen, und betref-  
 fend die größten Vertheilung  
 der öffentlichen Ländereien,  
 um aus  
 in halben und Viertel Sectionen  
 sich ein Stück Land auszu-  
 wahlen, beim Registrator eintra-  
 gen dessen Quittung 1/2 Dollar  
 zu bezahlen nach 6 Mo-  
 naten in Washington zu  
 hat in diesen die größte An-  
 zahl von Ländereien, die  
 öffentlichen Ländereien sind im Be-  
 zuge zu haben, sich auf  
 es unbenutzt, sich  
 Kongresslande, als sogenannte  
 öffentlich verkauft, um im  
 Markt und zum Versteigern  
 von Seiten der Ansiedler  
 abzugeben, obgleich mancher An-  
 wese. — Durch die besondern

sein Nachgeschir und Lebensmittel, 1 Tonne Mehl, 1 Emsl Korn  
 toffel; 1 Tonne mit Fleisch, Butter, Backobst, Kaffee, Zucker und  
 Thee; unter Dach gebracht, so beginnt er, Miesel (rotte) und Steu-  
 len (stake) zur Einfriedigung seiner künftigen Felder, zu welchen  
 er, wo er Prarie hat, diese benutzet zu hauen. Er gebraucht zur  
 Umgebung der 160 Acres Pfugland mit einer solchen amerikani-  
 schen Axtad-Einfriedigung (Pence), wenn diese 8 Miesel hoch und  
 mit 2 Staken in den Winkeln versehen ist, und um das Land in  
 vier Felder zu theilen, mit 2 St. im rechten Winkel stehenden  
 Fences, an Miegeln von 10 Fuß Länge: 15,840, und an Staken  
 von 8 Fuß Länge, 3840 St. Die Bäume zu hauen, zu späl-  
 ten, herbeizuholen und aufzuspannen, ist seine und seiner Gehen-  
 beit, sonst würde es kosten 1000 Dollars.

15,840 Miesel zu hauen, à 60 Cent für hundert St. 9504 D. 60 Cent.  
 3840 Staken, à 87½ Cent für Hundert 3360 D. 25 Cent.  
 Das Gerdelhauen etwa 2000 D. 25 Cent.  
 Die Aufstellen der Fences etwa 2000 D. 25 Cent.  
 Die Aufspannen etwa 2000 D. 25 Cent.

**Kosten der Einfriedigung**  
 mithin einen Dollar der Acre. — Wird seine Füllung-  
 fence in der Mitte der Felder gemacht, dann sind die Kos-  
 ten ein Drittel geringer. — Sind die Felder nun abge-  
 theilt, so geht es an das Uebersehen der Wiesen, mit 4  
 D. für den Acre. — Läßt der Anseher dies von ei-  
 nem Nachbar für Geld thun, so kostet der Acre 2 Dol-  
 lars, mithin 160 Acres 320 D. — 64

Läßt er auch seine Wohnung, Scheinwalle, Kuh-  
 scheller und Häuser für die Knechte (Corncribs) von  
 Fremden bauen, so würden ihm diese kosten 200 D. — 64

Dazu der Preis von 160 Acres Prarie, à 1¼ D. 200 D. — 64  
 und von 160 Acres Waldung, à 1¼ D. 200 D. — 64  
 machen die Kosten einer Farm von 320 Acres mit der  
 Verbesserung, in Summe 1080 D. — 64

Dafür hat nun ein Anseher so viel Land, als die drei größten deut-  
 schen Reichthümer haben mögen, und zahlt davon nach dem Verhältnisse, zu  
 Tausen: Alles in Allem:

für 320 Acres Land an Landtagen, à 1¼ D. 400 D. — 64  
 für 160 Acres Waldung, à 1¼ D. 200 D. — 64  
 für 160 Acres Prarie, à 1¼ D. 200 D. — 64

200 D. sein möge. — Die Kosten der Verbesserung der Farm, à 1080 D. — 64  
 zusammen für 2 Tage Wegearbeit à 1¼ D. 200 D. — 64  
 in der Regel selbst verrichtet. — 1 D. für den Acre, à 160 Acres 160 D. — 64

zusammen 1080 D. — 64

27. Der englische Gouverneur besichtigte, wie Kolonnen mit seiner Familie  
 selbst zu verrichten, so wird die Wohnung folgendermaßen sein:  
 310 Acres Land, 1 1/2 Dollen 400 D. — 618  
 Kosten der Möbel, Futter und Schabale 40 — 618  
 Kosten des Haushalts für 6 Monate, für Vieh, Fleisch, 30 — 618  
 Salz, Pfeffer und Zucker 70 — 618  
 6 Ossen, 20 Dollen 120 — 618  
 2 Kühe, 18 D. — 1 Ege, 8 D. — 1 Mege, 70 D. 88 — 618  
 6 Schwe, 2 1/2 D. — 4 Gese mit 1 Gese, gesamt 16 D. 78 — 618  
 2 Pferde 80 — 618  
 1 Schilmschiff mit 1 Gattel, 20 D. — 1 Dament 85 — 618  
 15 Dollen 85 — 618  
 Haus- und Ackergeräth, Werk, Eisen u. s. w. 50 — 618  
 1018 D. — 618  
 4 Dollen Weiz (Indian corn), 2 1/2 Dollen 2 D. — 618  
 4 Dollen Kartoffeln, 2 1/2 Dollen 20 — 618  
 20 Dollen Corn, 1 1/2 Dollen 20 — 618  
 10 Dollen Schweine, 2 1/2 Dollen 20 — 618  
 2 Dollen Gese, 2 1/2 Dollen 20 — 618  
 10 Dollen Gese, 2 1/2 Dollen 20 — 618  
 1018 D. — 618  
 Wer diese Summe nicht hat, beschränke seinen Landankauf  
 porren auf die Hälfte; obwohl man auch eine Viertel-Section mit  
 einem eben so kleinen Inventarium als die halbe besetzen kann,  
 weil man Weide und Holz genug hat, so fürge man doch auch hier  
 ab, und verlaße sich auf den Zuwachs. Man bedarf kaum gegen  
 700 Dollars; wer aber auch diese nicht hat, und etwa nur über  
 200 Dollars Herr ist, der wick sich als Squatter auf Kongress-  
 lande niederlassen. Wer aber endlich auch diese nicht hat, der ver-  
 miethet seine Kinder, daß sie Geld erwerben, und etablirt sich selb-  
 lich dann sehr kümmerlich auf Kongresslande, bis seine Kinder hel-  
 fen, und sein kleiner Viehstand sich von selbst vergrößert. Keiner  
 stehe sich aber in Schulden, um nur Land zu besitzen; lieber ver-  
 er sich ein Grundstück, bis er im Stande ist, das Besitzthum, das  
 er kaufen will, rein zu bezahlen. Schulden haben Manche schon  
 von Haus und Hof vertrieben und zum armen Mann gemacht.  
 Die Ansehung auf Waldband ist zwar beschwerlicher, doch  
 auch auf Waldband kann eine Farm mit Rügen bewirthschaftet  
 werden, selbst wenn die sammlische Arbeit durch gemietete Arbei-  
 ter verrichtet werden sollte, was doch selten der Fall sein dürfte. —



Der Landmann hat hier harte Arbeit — hard work, wie sie es selbst nennen, mit dem ewigen Holzringeln, Fällen der großen und Kleinen der kleinen Stämme, und mit dem Verbrennen beider, eine Mühe, deren er in Illinois und einem Theile von Indiana, Missouri und Michigan ganz überhoben ist, doch befindet er sich in der glücklichsten, unabhängigen und trotz aller Beschwerden in der gemächlichsten Lage von der Welt, und wenn sie auch der des Robinson Crusoe in Wauchem gleicht, wie ein Ei dem andern, so ist doch häusliches Glück und wahre Befuglichkeit nirgends so zu Hause wie hier.

Kauft ein Ansiedler aus zweiter Hand, so ist allerdings der Preis des Landes schon bedeutend höher, im Westen von 4 bis 10 Dollars; doch sind dann schon einige Verbesserungen angebracht, und man findet wenigstens eine nothdürftige Wohnung. Der Kauf schon eingerichteter Bauereien ist achtzig Einwanderern aus hundert zu empfehlen, allen aber, die in Deutschland an schwere Arbeit und viele Entbehrungen nicht gewöhnt sind. Bei solchen Käufen hat sich aber dann der Käufer wohl vorzusehen: daß die etwaigen Schulden des Hypothekenbuchs, aus welchem man sich vom Recorder einen Hypothekenschein geben läßt, bezahlt werden; es kostet dieses 25 Cents; Ebstallien zu erlassen, ist nicht im Gebrauch, — daß im Kaufkontrakt (Deed), welchen der nächste Freiendrichter für 50 Cents in Ordnung bringt (in Deutschland kostet so etwas bei einem Landgute gleicher Größe, Jedem der Kontrahenten beiläufig einige hundert Thaler), die Garantie für den freien Besitz geleistet wird, und daß die Frau des verheiratheten Verkäufers unter relinquishment of dower, (denn ihr gehört der dritte Theil der Redenken der Farm als Wittum) eigenhändig mit unterschreibt, dann auch, daß man den Kaufkontrakt ins Hypothekenbuch eintragen, und endlich, daß man sich das ältere Dokument des Präsidenten, nebst den Quittungen über die bezahlten Lizenzen, ausständigigen läßt, bevor man zahlt. Wer alles dieses beobachtet, wird bei einem Kauf nicht überführt werden, denn alles wird dort eben so gut, wie hier in Deutschland gebucht. In dem zweiten Berichte des Hrn. V. A. Escher in New-York in der Allgemeinen Auswanderungs-Zeitung 1849 Nr. 37, finden wir darüber folgende beherzigenswerthe Notizen:

Stadt New-York.

Jeder ankommende Einwanderer sollte, bevor er die nächste Kaufsumme oder ein Geld bezahlt, die Untersuchung des Besitzes durch einen Sachverständigen, dem er volle Herrschaft überlassen kann, bewirken lassen. Er gehört einem, nur durch praktische Erfahrung zu erlangender Meinung dazu, um sich aus dem Weiz der amerikanischen Hypothekenbücher fernzuhalten; diese

Moll  
so  
ber  
beide  
gehe  
in  
Inbe  
nang  
ich  
sein  
gen  
Hater  
das  
sprechen  
Kathol  
die mar  
was hat  
angewen  
wenn  
nicht  
ben  
Kaufbr  
ner  
fouman  
allein  
verkau  
geben  
schlossen  
Gru  
vom  
näher  
kaufe  
auch  
Kaufbr  
soll  
Gegen  
die  
den

hard work, als sie es  
 Fällen der großen und  
 Brennen beider, eine Mäße  
 in Jndiana, Wiffourt und  
 er sich in der glücklichsten  
 in der gemäßigten Lage  
 des Robinson Crusoe in  
 ra, so ist doch hässliches  
 so zu Hause wie da:  
 and, so ist allerdings der  
 im Westen von 4 bis 10  
 Verbesserungen angebracht,  
 stige Wohnung. Der Kauf  
 Einwanderern aus hundert  
 land an schwere Arbeit und  
 Bei solchen Käufen hat  
 u sehen, daß die etwaigen  
 welchem man sich vom Re-  
 it, bezahlt werden; es kostet  
 ist nicht im Gebrauch,  
 der nächste Feldensrichter  
 n Deutschland kostet so et-  
 se, Jedem der Kontrahenten  
 Garantie für den freien Be-  
 s verheirateten Verkäufers  
 er gehört der dritte Theil  
 um) eigenhändig mit un-  
 auftritte ins Hypotheken-  
 in sich das ältere Dokument  
 n über die bezahlten Taxen,  
 Wer alles dieses beobachtet,  
 it werden, denn alles wird  
 soland gebucht. In dem zwei-  
 r in New York in der Allge-  
 9 Nr. 57 f. finden wir ver-  
 chen:  
 Wort. in nur 100 1793 20  
 olle, bevor er die stückel Kauf-  
 suchung des Verkauften durch stam-  
 werden kann, bewirken lassen. So  
 ung zu erlangende Uebung dazu, um  
 politenbücher herauszugeben, wie

Weltfremdschaft der Juden, so wie die der 11 Juden, im Kontrakt zu dem sonst  
 so kurzen und handigen Gerichtsverfahren der Protestanten, schreibt sich noch von  
 der englischen Herrschaft her, von damals erlassene Gesetze zum größten Theile  
 beibehalten worden sind. Das englische Gesetz betrachtet den Kaufbrief als ein  
 geschicktes Document, weil es die wichtige Erklärung enthält, die ein Käufer,  
 in Bezug auf die Abtretung seines Besitzthums an einen andern, machen konnte.  
 Indes, sollen nur leere Formelitäten und eine bloße lateinische Sprache, der  
 nankheit den Raum einer solchen Urkunde aus, deren Inhalt, wenn sie das Ge-  
 sich anerkennen soll, wesentlich Folgendes enthalten muß:  
 1) „Die Urkunde muß von den kontrahirenden Parteyen unterschrieben  
 sein.“ Ist einer der Kontrahenten oder beide des Schreibens unbekant, kann  
 genügt, legend, ein dazu angewendet. Zeichen, wenn es ein Zeugnis als substituirt  
 Unterschrift bedingt.  
 2) „Die Urkunde muß besiegelt sein.“ Das Gesetz bestimmt ausdrücklich,  
 daß ein authentisches Document mit Wachs, Oblate, oder irgend einer, zweckent-  
 sprechenden Substanz besiegelt seyn müsse. Das gebräuchlichste, vom Gesetz ge-  
 kantzelt und am Meisten angewendete Siegel ist, ein mit Papstern besetzte Oblate,  
 die man rechts an der Unterschrift anbringt und auf der man die Initialen sel-  
 ner Namens abdrückt. Jedoch andere Besiegelung ist ebenfalls gültig; das gewöhn-  
 liche angewendete (L. S.) aber bewirkt das Gesetz gänzlich.  
 3) „Es muß eine schriftliche Uebergabe dieses Documentes stattfinden,  
 wenn es Gültigkeit haben soll.“ Ist ein solches Document von der Uebergabe  
 nicht gütlich anerkant, so muß es von mindestens Einem Jungen unterschrie-  
 ben seyn; die dieser Uebergabe eine gesetzliche Wirkung beizulegen, muß  
 4) „eine Anrechnung desselben stattfinden.“ Die bloße Uebergabe des  
 Kaufbriefs an den Käufer, genügt nicht; so lange er ihn nicht in vorgeschriebener  
 Weise acceptirt, wird das Geschäft als nicht eingeleitet, mithin als unvoll-  
 kommen betrachtet.  
 Die gesetzliche Wirkung eines Kaufbriefs besteht darin, daß er nicht  
 allein die Hauptsache, Land, Wald, Gebirge, sondern auch alle sich auf das  
 verkauften Besitzthum beziehende Rechte, in die Hände des Käufers über-  
 zihen. Ist, wenn nicht etwa, in diesem oder in einem andern gleichzeitiger  
 geschlossenen Vertrage ein Vorbehalt des Verkäufers statthabet. Die hervorhebende  
 Urtheil, so würde mit dem Grundstücke übergeben werden müssen, wenn sie  
 vom Verkäufer nicht reservirt worden ist, und nur dann würde davon eine Aus-  
 nahme statthaben, wenn die noch nicht eingekaufte Urtheil schon vor dem Ver-  
 kaufe des Grundstücks, verkauft worden wäre. Jeder Vorbehalt des Verkäufers,  
 auch wenn darüber schon ein besonderes schriftlicher Vertrag besteht, muß dem  
 Kaufbriefe einverleibt seyn, wenn nicht, dieser Vorbehalt null und nichtig seyn  
 soll. Die Gerichte verlangen, daß ein Kaufbrief deutlich und unfaßlich dem  
 Gegenstande bespreche, auf den er sich bezieht, und es ist nicht dringend genug,  
 die Umkehrung eines Sachverständigen bei dessen Abfassung zu empfehlen, um  
 den möglichen Zweideutigkeiten eines mangelhaften angefertigten Instrumente zu

entgehen. Bei Kaufbriefen, welche Zweifelhaftheiten lassen, überwiegen die wesentlichen und am deutlichsten sprechenden Punkte die vankleren, welche nicht einer Menge Unschuldungen zum Grunde gelegt worden ist, die über Grenzstrittigkeiten erlassen worden sind. Etwaum nämlich die in dem Kaufbriefe angegebene Entfernung eines, zu einem Flusse, zu einer Quelle, zu einem zu diesem Behufe geeigneten Baume oder zu einem beliebigen wagt zu erinnernden Gegenstande führenden Linie nicht mit dem wirklichen Längennasse überein, so wird das letztere für maßgebend angenommen.

Wird bei einer aus einem Kaufbriefe entstehenden Streitigkeit die Gültigkeit des Vertrages beantrachtet, so entscheidet das Gericht nach den in dem Instrumente ausgesprochenen Absichten der Parteien, in sofern diese Absichten in einem so deutlichen Style abgefaßt sind, daß sie keine andere Deutung zulassen, als die nicht zu berücksichtigende Ungewisheiten eines Kaufbriefes aber werden zu Gunsten des Käufers entschieden.

Um den Kaufbrief in die Hypothekensachen einzutragen zu lassen, durch welche Handlung die Besittel der verkauften Grundstücke erst gesetzlich gesichert ist, schreibt das Gesetz des Staates New-York vor, daß er von den contrahierenden Parteien vor folgenden Beamten anerkannt werden soll:

1) Wird das Auerkenntniß innerhalb des Staates New-York gefaßt, so muß dies vor dem Chancellor (Canceller), Justice of the Supreme Court (Richter des obersten Gerichtshofes), Circuit Judge (Bezirks-Richter), Supreme Court Commissioners (Beisitzer des obersten Gerichtshofes), Judges of County Courts (Richter von Cantonsgerichten), Mayors and Records of Cities (Bürgermeister und Syndick von Städten), Commissioners of deeds (die vom Staate zur Beglaubigung von Ueberlassungen bestellten Personen) oder vor Justice of the Peace (die Friedendichter) geschehen, und vor ihm bescheinigt werden, die Beamten kann aber in Auerkenntniß außerhalb des Districte, für welchen er erannt ist, anzuwenden.

2) Befinden sich die Contrahenten nicht im Staate New-York, aber innerhalb der Vereinigten Staaten, so kann der Supreme Court of the United States (der oberste Gerichtshof der Ver. Staaten), die District-Judges of the United States (Bezirksrichter der Ver. Staaten), die Richter des obersten Gerichtshofes oder die der Bezirksgerichte eines zu der Union gehörigen Staates das Auerkenntniß annehmen und es bescheinigen.

3) Ebenso kann das Auerkenntniß vor jedem Consul der Vereinigten Staaten oder vor einem Richter des höchsten Gerichtshofes in beiden Continenten bescheinigt werden. Wenn die Parteien in einem der Staaten Südamerikas, Carthago oder einem der andern Welttheile, so kann das Auerkenntniß vor einem in dem betreffenden Lande beglaubigten Gesandten, Charge d'affaires oder Consul der Vereinigten Staaten abgelegt und von diesem beglaubigt werden. Befindet sich die Partei in Frankreich, so ist es vor dem in Paris residirenden Consul, wenn in Belgien, vor dem Consul in St. Petersburg, wenn in den vereinigten Niederlanden, Großbritannien und Irland oder den dazu gehörigen Besitzungen, vor dem Consul

der  
Mey  
1790  
neue  
so be  
1110  
lassen  
sind  
1790  
Stad  
Betr  
folgt  
(Com  
schaff  
gesche  
stimm  
verzei  
folgt:  
1790  
da  
am  
ten  
gr  
1790  
Zeit  
nothe  
Bücher  
man  
derung  
besond  
sprach  
bücher  
nen  
Herle  
Grund  
ber  
nen  
York  
von  
bessen  
Demg  
Cayug

der Stadt London, dem Mayor von Dublin, dem Mayor von Birmingham, dem Mayor von Liverpool, oder von dem von Staats Consul in London; auszusuchen. Die Befugnisse der Staatsräthe müssen nicht bloß ihren Namen und Namen, sondern auch ihre Titel vollständig enthalten. Ist der Staatsräthe ein Richter, so hat er den Namen des Gerichts, bei welchem er fungirt, beizufügen. Der Staatsräthe den Befehl in die Archive der Regierung eintragen zu lassen, ist mit so vielen Vortheilen verbunden, daß die dem Käufer eines Grundstücks daraus entstehenden Kosten und Mühen vielfach aufzuwiegen werden.

In früherer Zeiten, als die gegenwärtige Organisation der Staaten noch nicht bestand, konnte mit dem Besitzthum mehrerer Betrug gemacht werden, der die Veranbarung vieler Familien zur Folge hatte. Als die Staaten in Grafschaften oder Kantone (Counties) eingetheilt wurden, ernannte der Staat für jede Grafschaft einen Archivar, der die Hypothekensbücher zu führen, und alle geschickte ausgestellten Kaufbriefe und Hypotheken in die Bücher einstimmen und leiblich unter seiner Aufsicht stehenden Bücher zu verzeichnen hat. Das darüber erlassene Gesetz lautet wörtlich wie folgt:

Jeder angefertigte Vertrag über ein in diesem Staate liegendes Grundstück soll in den Büchern des Kantons eingetragen werden, in welchem das erkaufte Grundstück liegt, und jedes nicht eingetragene Dokument soll null und nichtig sein, wenn ein anderes über den Verkauf des Grundstücks bestehendes, und selbst von späterem Datum angefertigtes Dokument zur Eintragung vorkommt wird.

Die bis zum J. 1787 bestehenden Kantone wurden von dieser Zeit mehrmals getheilt, und während die alten Kantone ihre Hypothekensbücher behielten, wurden in den neu errichteten auch neue Bücher angelegt. Dies macht die Revision eines Besitzthums, wenn man nicht von einer chronologischen Uebersicht der vielfachen Veränderungen der politischen Eintheilungen jedes Staates gefahrt wird, besonders mühselig und kostspielig, da man, um bis auf den ursprünglichen Verkäufer des Titels zurückzugehen, alle Hypothekensbücher der Kantone, zu denen derjenige, in welchen man Land gekauft will, einst gehörte, anschauen muß. Mit genauer Kenntnis der Perlektion und des Alters jedes Kantons kann der Titel eines Grundstücks mit weniger Schwierigkeiten durch die Hypothekensbücher der verschiedenen Kantone, in deren Jurisdiction es zu verschiedenen Perioden gehört, verfolgt werden, wie z. B. im Staate New-York wurde Cayuga Kanton von Onondaga Kanton, Onondaga von Herkimer Kanton und Herkimer von dem Kanton Montgomery, dessen Name bis zum J. 1784 Lyon County war, abgetheilt. Demzufolge müssen bei einer Revision der Titel in dem Kanton Cayuga alle Bücher der Kantone, von denen der Kanton Cayuga

erhalten gelassen, überwiegen die  
 alle die vorkommen, welche  
 legt worden ist, die über Staats  
 alle die in dem Kaufbriefe an  
 einer Quelle, zu einem zu die  
 beizubringen wußt zu erkennen  
 lichen Längenkasse überließ, so  
 stehenden Streitigkeiten die Fälle  
 Verträge nach den in dem Instru-  
 sofern diese Absichten in einem  
 andere Bedeutung glosset  
 Kaufbriefe abge worden zu  
 über eintragen zu lassen, durch  
 Grundstücke erst geschicklich gelehrt  
 vor, daß er von dem contracten  
 werden soll:  
 des Staates New-York geteilt, so  
 von der Supreme Court (Richter  
 des Staates), Supreme Court Com-  
 Judges of County Courts (Richter  
 des Staates) (Richterämter und Richter  
 von Staaten für Beschuldigung) von  
 Justices of the Peace (die Richter  
 werden) des Staates kann über  
 stehen er erweist ist, anschauen zu  
 im Staate New-York, über  
 Supreme Court of the United States  
 District Judges of the United States  
 hier bei oberster Gerichtsstand oder  
 gehörigen Staates des Staates  
 der dem Consul der Vereinigten  
 Gerichtsstand in diesen Ländern  
 allen Staaten, Canada oder  
 Amerikanisch oder einem Landem  
 werden. Dieses ist in dem  
 des Consul, wenn in dem  
 den vereinigten Staaten  
 lichen Bestimmungen, vor dem

früher einen Theil gelihbet hatte) untersucht werden, und es wären demnach die Bücher von dem Ranton Montgomery für alle die Titel nachzusehen, welche in den Jahren 1794 bis 1791, von dem Ranton Hertimer für die in den Jahren zwischen 1791 und 1794, vom Ranton Quabaga für die zwischen 1794 bis 1799, vom Ranton Cayuga für die von 1799 bis auf die heutige Zeit theilt worden sind.

Bevor die revidirten Statuten des Staats in Wirkung treten, fanden in Bezug auf Eintragung der Kaufbriefe Bestimmungen Statt, die von denen bei Eintragungen von Hypotheken abwichen. Die früher bestehenden verschiedenen Bestimmungen sind jetzt gleichförmig und schreiben für Beide ein und dieselbe Form vor. Eine Hypothek muß daher unter denselben gesetzlichen Formalitäten ausgefertigt und in die Hypothekensbücher eingetragen werden, als ein Kaufbrief.

**Delo.**

Die Constitution dieses Staates überläßt die Regulirung des Beschränkt der Gesetzgebung. In Bezug auf die dabei zu beobachtenden Formalitäten, sind hier die Bestimmungen fast dieselben wie die im Staate New-York. Ueberhaupt sind alle auf Landbesitz sich beziehende Gesetze im Staate Delo, mit einigen unwesentlichen Abweichungen, dieselben wie im Staate New-York. Der Zinsfuß ist hier 6 1/2 %.

**Indiana.**

Die Constitution von Indiana macht ebenfalls keine Erwähnung vom Beschränkt und überläßt die Regulirung desselben der Gesetzgebung des Staates. Auch die hier bestehenden Gesetze, so weit sie von Grundbesitz betreffen, weichen so unbedeutend von denen des Staates New-York ab, daß wir mit Gewährung der geringen Unterschiede, die unter andern z. B. darin bestehen, daß die Kaufbriefe, wie im Staate New-York nur mit Wachs oder Oblate, hier auch mit Tinte befestigt seyn können, und daß in New-York bei der Unterschrift eines Dokumentes die Initialen L. S. setzen, hier aber voll Sättigen haben, den Leser nicht verwirren würden.

Der gesetzliche Zinsfuß in Indiana beträgt 6 1/2 %. Als ein Merkmal der Gleichheit bestimmt nicht über das Beschränkt und überläßt die Regulirung desselben vollständig der Gesetzgebung. Unter den von der Legislatur dieses Staates beschaffenen Verordnungen sind den mit den von dem Gesetz anderer Staaten aufgestellten Bestimmungen, die nicht in diesem Staate lebende Ausländer können durch Kauf, Erbschaft, oder auf andere Weise Land und Pachturten erwerben, und sowohl verkaufen, als

werden, und es wären  
 Montgomery für alle die  
 1784, bis 1791, von dem  
 1791 bis 1794, von dem  
 1794 bis 1799, vom  
 auf die heutige Zeit theilhaft  
 Staats in Wirkung treten,  
 Kaufbriefe Bestimmungen  
 von Hypotheken abwickeln  
 ordnungen sind jetzt gleiche  
 die selbe Form vor. Hins  
 gesetzlichen Formalitäten aus-  
 eingetragen werden, als ein  
 die Regulirung des Besitzrechts  
 auf die dabel zu beachtenden For-  
 schen wie die im Staate New-York.  
 Ende Gesetz im Staate Ohio, mit  
 wie im Staate New-York. Der

ihren; und ihren Erben oder anderen Personen vermachen, wenn diese Erben  
 auch nicht Bürger der Ver. Staaten sind, und zwar ohne alle Beschränkung  
 und in derselben Art, als ob das Gesetz geborenen Bürgern der Ver. Staaten  
 oder dieses Staates zu thun erlaubt. In gleicher Weise können vom Tode  
 eines Ausländers, der den Titel von einem Grundbesitz besitzt, oder im Besitz  
 der Pachtung sich befindet, solche Rechte sich in denselben Art, als wenn  
 der Herr der Güter, der Ver. Staaten gewesen wäre, auf seine Nachkommen  
 zu übertragen. Keinem Fremden soll die Erwerbung von Rechten in diesem  
 Staate, und so sollen alle Landbesitzer, Ausländer, auch wenn sie nicht  
 Bürger der Ver. Staaten sind, denselben Rechte und Verfügungen genießen,  
 und in allen Sachen mit den geborenen Bürgern, und wirklichem Bewohnern  
 der Ver. Staaten gleichgestellt werden.  
 Alle Abgaben über den Landbesitz, hinsichtlich des Staates Illinois  
 welchen von denen des Staates New-York nur wenig ab.  
 Der Zinsfuß ist hier vom Gesetz auf 2% bestimmt.  
**Michigan**  
 Die Constitution enthält folgende Bräude von gesetzlicher Constitution  
 und bestimmt die Bestimmungen über den Gerichtshof, über die Regierung  
 der Grundstücke und des Besitzrechts, der Gesetzgebung.  
 In Michigan finden ebenfalls für den Ausländer in Bezug auf Grundbesitz  
 keine Beschränkungen statt. In jeder Beziehung hat dieser Staat eine weite  
 Politik verfolgt, die die unvorhergesehenen Folgen einer schnellen Auswanderung nach  
 sich zieht. Das Gesetz bestimmt darüber, wie ein Ausländer ein Grundstück  
 erwerben und ganz nach seinem Gutdünken darüber disponiren, und wenn er  
 ohne Testament stirbt, soll es seinen Erben zufallen, so wie überhaupt die Ver-  
 fügung solcher Güter demselben Rechte und Verfügungen genießen sollen,  
 als wären sie Bürger der Ver. Staaten.  
 Durch ein am 20. April 1840. publicirtes Gesetz, Art. 1. in Michigan  
 lebenden Personen, sobald sie das gesetzliche Alter erreicht haben, ertheilt ihre  
 Grundstücke zu veräußern. Alle nicht in diesem Staate lebenden, aber in dem-  
 selben Land bestanden Personen haben sich bei einer Erwählung derselben den  
 Gesetzen des Staates, in dem sie leben, zu unterwerfen. Die Vertheilung der  
 Dispositionsfähigkeit von Willkürungen und Irren, wie wir es in den Gesetzen  
 des Staates New-York gesehen haben, ist hier zwar nicht bestimmt, indes ist wohl  
 anzunehmen, daß dies in Michigan ebenfalls stattfinden müsse, weil nach allge-  
 meinen Gesetzen, Verstandesfähigkeit zum Abschluß eines Vertrages erforderlich ist.  
 Die Formalitäten bei Abschluß der auf Landbesitz sich beziehenden Ur-  
 kunden sind mit geringen Abweichungen, im Staat Michigan dieselben, wie die  
 jenigen, welche im Staat New-York zu bräuchen sind.  
 Der Zinsfuß beträgt hier 7%, doch erlaubt das Gesetz, in Fällen, wo  
 bares Geld geliehen wird, die Zinsen bis auf 10% anzuheben.

**Wisconsin.**

Die Constitution dieses Staates gestattet schon in und außerhalb Wisconsin lebenden Bürgern, Land zu besitzen und darüber frei zu disponiren.

Die in diesen Staat bestehenden Verordnungen werden von dem Staat Michigan abgeleitet und sind fast wörtliche Abschriften derselben. Die Gesetze bestimmen, die Abriegelung des Volkes gegen alle überflüssige Formalitäten berücksichtigend, das bewegliche Eigenthum geringen Werthes, ohne schriftlich abgefaßten Vertrag, bloß durch mündliche Verhandlung verkauft werden könne, und daß sogar die Veräußerung beweglichen Eigenthums von großem Werthe nur durch einen schriftlich abgefaßten, von keiner Gerichtsperson anerkennenden Privatvertrag statthaben kann. Beträge aber unbeweglichen Eigenthums, als Häuser, Grundstücke u. s. w., sind allein den vorgeschriebenen Formalitäten unterworfen und ist dabei ausdrücklich hervorzuheben, daß unbesiegelte Kaufbriefe vor dem Gesetze keine Gültigkeit haben.

Nach den Gesetzen Wisconsin's kann ein Besitzthum auf keine andere Art, als durch einen gesetzlich vollzogenen Contract einem Andern übertragen werden. In einem gesetzlich vollzogenen Contract ist die Beifügung eines Siegels die unerlässliche Bedingung. Betrachten wir indeß dieses Gesetz genauer, so finden wir es theilweilig aufgehoben und bloß noch als leere Formalität bestehend. Dem allgemeinen Gesetze gemäß besteht ein Siegel aus Wachs oder Siegellack mit einem Abdruck auf demselben: „sigillum est bene impressum, quia cera sine impressione non est sigillum“; Wachs und selbst Siegellack-Abdrücke sind aber getheilt, so in Michigan gekommen, daß die Gerichtshöfe willkürlich irgend ein Zeichen als stellvertretendes Mittel für das Siegel gestatten. Durch die Erlaubnis vermittelt der Feder, dem Siegel beliebige Jage zu substituiren, ist dies Gesetz theilweilig aufgehoben.

Die Verordnungen der Legislatur, welche auf die gesetzliche Form von über Landbesitz stehenden Dokumenten, ihrer gerichtlichen Eintragung in die Hypothekbücher, auf die Einziehung der Steuern u. s. w. sich beziehen, welchen so unweisklich von denen anderer Staaten ab, daß sich der Schwandere die des Staates New-York zur Norm nehmen kann.

In Bezug auf den Zinssatz bestimmen die Gesetze des Staates, daß der Betrag von 12% nicht überschritten werden dürfe. In allen Fällen, wo keine Zinsen verabredet sind, werden sie von den Gerichten bloß mit 7% berechnet.

**Iowa.**

Die vom Staate Iowa am 2. März 1846 angenommene Constitution ist der von Michigan nachgeahmt, zu welchem Staate Iowa und Wisconsin früher gehörten. Derselben Gesetze, wie im Staate Michigan, mit nur unbedeutenden Abweichungen, regeln auch hier den Besitz des Landes.

Der Zinssatz in diesem Staate beträgt 6% in den Fällen, wo kein höherer Betrag stipulirt worden. Das Gesetz gestattet indeß auch 10%, wenn ein schriftlicher Vertrag darüber vorhanden ist.

lont  
Don  
not  
Wit  
mess  
Koch  
ober  
nopo  
Koch  
Dun  
we  
Prat  
Belle  
In  
ton,  
fa:  
Deleg  
gusta,  
Quint  
vallo.  
berlaf  
sich  
schreit  
heitde  
ed: sic  
den in  
g u e  
wirth  
baner  
Berfa  
sowol  
strenge  
kenug  
den  
insbe  
daher  
tinder  
det.

Ueber die Erhaltung von Anstalten in den britischen Colonien haben wir das Specialgesetz bei Ober-Council benannt. Uebrigens ist für Einwanderer noch lange kein Mangel im Kongressland zu finden. In den Staaten Ohio, Indiana, Illinois, Missouri, Madama, Mississippi, Louisiana, Texas, Florida, Wisconsin, Iowa, Michigan, Arkansas liegen Millionen Acres vermessene Ländereien zu verkaufen. Hier ein Verzeichniß der Landstädter der westlichen Staaten: In Staat Ohio: Steubenville, Marietta, Cincinnati, Chillicothe, Zanesville, Wooster, Piqua, oder Wapakonetta, Lima oder Bucyrus. In Indiana: Jeffersonville, Vincennes, Indianapolis, Crawfordsville, Fort Wayne, De. Fort. In Illinois: Rockford, Shawneetown, Edwardsville, Randolph, Palestine, Quincy, Danville, Springfield. In Michigan: Detroit, Monroe und White River Prairie. In Wisconsin: Milwaukee, Prairie du Chien, Belmont, Madison. In Iowa: Dubuque, Belleuue, Bloomington, Iowa City, Burlington, Fort Madison. In Missouri: St. Louis, Franklin und Fayette, Jackson, St. Joseph, Palmyra, Batesville, Little Rock, Fayetteville. In Louisiana: Washington. In Louisiana: Washita, Opelousas, Natchitoches, St. Helena C. H. In Mississippi: Washington, Augusta, Mount Calais, Choctaw. In Alabama: St. Stephens, Huntsville, Tuscaloosa, Cahaba, Sparta, Montgomery, Montevallo. In Florida: Tallahassee, St. Augustine. Hat der Anstellungslustige endlich einen sichern Niederlassungspunkt aufgefunden; so beachte er, um nicht bloß physisch gesund zu bleiben, sondern auch in seinem Wohlstand fortzuschreiten, namentlich wenn er Landwirth ist, auch folgende Regel in Rücksicht auf den Betrieb seines Geschäfts. Er mache sich nämlich zur Grundregel, sich von der im Lande herrschenden üblichen Betriebsweise, wenigstens anfangs, durchaus nicht zu entfernen. Es ist gewöhnlich der Fehler deutscher Landwirthe, den Boden Amerikas nach deutscher Art zu roden und anbauen zu wollen, und in Folge dieses hier ganz unbedingten Verfahrens gehen sie häufig zu Grunde. Man muß sich vielmehr, sowohl bei der ersten Kultur als beim ferneren Anbau des Landes, streng der amerikanischen Methode, das Land zu kultiviren und zu bebauen, bedienen. Diese geht von dem Grundsatze aus, den Boden mit den möglichst geringsten Kosten zu bewirtschaften und insbesondere Menschenhände allenthalben zu sparen. Denn man darf in Deutschland bei dem geringen Tagelohn und den hohen Preisen des Holzes die Wälder bis auf die Stämme andecket, so kommt man sie in America entweder nieder und stößt in die



Alte, oder nimmt nur die horizontal laufenden Durgelr, über ghr-  
telt die Adame, oder haut nur den Stamm heraus u. d. dert gut  
sehen den Etoden durch, bis diese in einigen Jahren selbst verrot-  
ten und dann mit Leichtgelt herausgeschlagen werden können. Das  
Ackeroden welche bei dem Verhältnis des Ackerlohns zum Preis  
der Produkte mehr kosten, als der Romm, die die Städte einneh-  
men, in 10 Jahren eintragen würde. Aus dem erlangten Ob-  
scholg erlaubt sich der Ansiedler seine Wohnung anzukunf seine An-  
wesenheit, oder socht und wärmt sich damit. Das Uebarmachen von  
Waldband in Amerika erfordert auf diese Art kaum die Hälfte der  
Zeit und Mühe, welche dergleichen Unternehmungen in Deutschland  
verursachen, und ein mit Roden beauftragt Arbeiter vermag in 8  
bis 10 Tagen einen Acre Land so, daß es gepflügt werden kann.  
Der in Amerika gebräuchliche Pflug, der kein Gefell, wie über  
wiegend, und keine Räder hat, und bei welchem die Pferde gleich  
vor dem Stochbaum gespannt werden, den als wenig Perce, erlaubt  
auch die in die heindten Winkel zu pflügen, und isters Bedarf man  
haben in sechs erodeten Bunde gar nicht, denn der Boden, selbst  
auf feinsten sandigen Wägen, ist fast überall mit einer 6-8 Zoll  
hohen Schicht schwarzer Erde bedekt, welche nur die und die durch  
die Hitze aufgelockert zu werden braucht, um gar Einsaat geschick  
zu werden. — Beginnt ein Ansiedler im Westen seine Arbeit zeitig  
im Herbst, so kann schon der Ertrag des ersten Jahres, wenn es  
nicht so fett wie ein Amerikaner lebt, sondern seine müßige deutsche  
Lebensart beibehalten hat, seine Subsistenz sichern, und ist ein Reich-  
cher, Dack oder Fink in seiner Nähe, und verfehlt es mit der Mühe  
umzugehen, so wird er selbst im ersten Jahre als Roth zu leben  
haben. — In allem nehme sich der neue Einwanderer den ameri-  
kanischen Landmann zum Muster, namentlich den wädem benachb-  
eten Pennsylvaniaer, der, wie im äußern auch im innern Handel, Al-  
les mit Einn und Verstand geordnet hat. Der Pennsylvaniaische  
und Ohio-Bauern Mann bereitet Alles sich selbst und findet darin eben  
sowohl eine angenehme Beschäftigung als ökonomischen Nutzen; er  
gibt seine Acker und gewinnt seine Gasse aus, Wasser aus Holz,  
Alte und Kalk; siebet seinen Zucker aus dem Saft des Zucker-  
boms, kauft seinen vaterländischen aus Roggen und Weizen bei  
stehenden Rasse, seine Weis, sein Obst, von welchem Pfirschen  
und Äpfel in solcher Menge vorhanden sind, daß man sie gut  
Wass und zum Branntwein verwenden muß; gewinnt und pflügt  
seinen Silber; wech seine Zuckerstücke und verhandelt in den Win-  
terzeiten, und weiß sie zu kochen und läßt sie mit eisernen Schmel-  
gen zu kochen; gewinnt Honig in Menge; wech allerhand Con-  
stren und Gaste aus Obst zu bereiten, und bewahrt sein Fleisch

in westlichen Wehen und Bayern auf. Doch nicht nur hierin  
 nehmte sich der Einwandere den westlichen Sachse an  
 Musier) auch in seinen Antheil ist selb daselbe. In Nordh.  
 Wo Hr. Graf Bayer, Hebe Sandstein, anvertraut, schicket das  
 an die kirchliche Gesellschaft an, welcher Jes in Deutschland an-  
 gehört hat, und unterstügt die Wecht der Spangellern. Der  
 Mensch ist ja nicht von Dren, aber, und was hilft es ihm,  
 wenn er die ganze Welt gedünne, und adhm, doch Schaden an  
 seiner Welt. Ob die, kann der Mensch geben, damit er nicht  
 Selt, wieder.

Nun zum Schluß für Ansehen in den nördlichen Staaten,  
 in Dänisch, dänisch, Russ, Dors, den nördlichen Theilen von  
 Dho, und In dänis, in Althjan, Wlkonis, und Jotia  
 und in dem nördlichen Rols nicht, welches über den Jark  
 a Horn, der in den genannten Staaten in Menge gefunden wird,  
 und geschickt mit Dänen, Schierlingstannen, wachen und Was-  
 ser, Eisen, Curtenblumen, Kiden, Ephen, Rutgenissen und  
 den Kirchen vermischt, selten in kleinen Stücken von 3-8 Meils  
 selbstständig vorkommt, und wohl nur in Wlkonis, Wlkonis,  
 Jowa und Ders. Sandba, stellenweise in Stücken gefunden wird,  
 die eine Ausdehnung von mehreren Hundert Meilen haben. In  
 der Regel findet man in den genannten Staaten auf einem Acker  
 Waldland von 30-40 Aornbäume und diese sind auf dem  
 reichlich Boden mit in der Nähe seiner Quellen. Der Baum ge-  
 hält, wenn er ausgewachsen, eine Durchmesser von 2-3 Fuß,  
 und die Höhe eines schwarzen oder weissen Eiche. Die kleinen  
 weissen Blätter derselben brechen im Frühjahre hervor, noch die  
 sich ein Blätter gelb, und durch diese Farbe unterscheidet er sich  
 vom gewöhnlichen Aorn, dessen Blätter von rother Farbe sind. Das  
 Holz des Aornbaums ist selbst sehr gedunnt, leicht anzündlich,  
 und wird deshalb von den Jägern und Feldweßern gewöhnlich als  
 Feuerholz benützt, die Äsche desselben ist reich an Kalk, und wird  
 von Weidern oder Feinen der in den Wäldern der Uten wohnen-  
 den Dännen abetroffen. Durch Angassen wird der Baum  
 nicht bewirksam, in Gegentheil, je öfter man ihn, desto  
 mehr Saft erhält man von ihm. Das der Saftverlust dem  
 Baum nicht schadet, das öfter lassen den Saft sogar mehr und  
 verbessert, soweit man am besten an den Dännen, welche  
 durch Schwärze von Hundert beschriebenen Stellen verwundet  
 wurden, der nachwachsende Saft läuft auf den Boden, die Dänne  
 erhalten eine schwarze Farbe und der Saft derselben ist süß, als  
 der von Dännen, welche nicht vorher gefällig verwundet wurden.  
 Der Saft destillirt aus dem Holze des Baumes, denn Dänne,  
 und bewahrt sein Fleisch

welche im Winter gehauen wurden, geben noch eine sehr gute Menge Saft, als die Schalen der Sonne ihren Stamm nach Junge durchdringen; auf dem ist es noch künftigerwertiger; das das Saft unter den Ahornbäumen und den Wiesen besser gedeiht, als wo selbige den beständigen Sonnenwärme ausgesetzt sind.

Die beste Zeit die Bäume zu zapfen, ist im Februar, März und April, je nachdem das Wetter in diesen Monaten günstigen ist, und warmen Tag und Nachtsfröste sind am geräthlichsten, den Abfluß des Saftes zu verhindern; wenn ein Nachtfrost auf einem warmen Tag folgt, sezt der Abfluß aus, um am nächsten Tage schneller wiederzutreten. Man vermindert die Bäume mit der Art oberer eiserne Bohrer und zieht durch Gefäßung behält, das letztere als vortheilhafter vor; man bohrt in aufsteigender Richtung gegen  $\frac{1}{2}$  Zoll tief ins Holz, und ritzt dasselbe nach und nach bis zu 2 Zoll; in die Bohrlöcher wird eine Röhre von Sumach oder Goldhader befestigt, um den Saft wie in einer Rinne abzulassen, und unter diese Tröge von Eschen, Birnen, Pappeln oder gemeinem Ahornholz gesetzt, welche groß genug sind, um 3-4 Gallonen Saft aufzunehmen zu können; die gefüllten Tröge werden in eine besondere Wanne ausgegossen, und aus dieser in den Kessel zum Einkochen gebracht. Je schneller der Saft nach dem Sammeln gekocht wird, desto besser ist es, und keiner sollte länger als 24 Stunden aufgekochen werden; je größer das Gefäß ist, in welchem der Saft gekocht wird, desto mehr Zucker wird aus demselben gewonnen, und kupferne Gefäße sind da in ihnen der Zucker eine bessere Farbe erhält, den eiserne vorzuziehen. Wenn der Saft halbe eingekocht ist, wird er durch ein Tuch gegossen und von neuem gekocht, und um das Ueberlaufen zu verhindern, Butter, Schwefelstein oder etwas Talg zugesetzt zum Weiragen aber Kalt, Eier oder frische Milch angewendet; doch kann auch reiner Zucker ohne alle jene Zusätze gewonnen werden. Ein Vossel aufgelöset Kalt, das halbe eines Eies, aber eine Hinte frischer Milch ist hilfreich, 15 Gallonen Saft zu kochen, und letztere, da durch dieselbe der Zucker eine vorzüglichere Farbe erhält, den ersten Alkoholgewinn nicht vorzuziehen. Ist der Zucker hinlänglich gekocht, daß er sich brunt, so wird er raffinet und ebenso, wie der westindische Zucker behandelt. Von  $2\frac{1}{2}$  Gallonen Saft, welche in 20 Stunden von zwei dieser schwarzfarbigen Bäume gewonnen wurden, erhielt man 4 Pfund 13 Unzen gut gelbbräunten Zucker. Ein Baum mittlerer Größe liefert in guter Jahreszeit von 20-30 Gallonen Saft, von denen man 5-6 Pfund Zucker gewinnt, und Hölle sind schon vorgekommen, wo ein Baum 15-20 Hf. liefert. Es erfordert nicht mehr Kenntnisse, Ahornzucker zu machen, als

Extr  
nisse  
lichen  
Farn  
für d  
in de  
rühren  
nicht  
ihnen  
Geh  
Stige  
Alban  
jelner  
zopfe  
und  
Zucker  
mit  
wieber  
nicht  
bedent  
Zucker  
richtig  
kochen  
den  
199  
dankt  
wohlfe  
nordw  
Dort  
Zucker  
lichen  
Der  
Herbst  
schmed  
ähnlich  
dernde  
des  
komme  
Baum  
wenn  
Döfge  
Brot

Apfel, Birn oder Kirschkern zu bereiten, und alle diese Fruchtstücke werden jetzt fast in jedem Farmhause der nördlichen und westlichen Staaten gewonnen. Die Äpfel und andere Geschirre einer Farmerfamilie sind hinlänglich, um Zucker zu bereiten, und die Zeit für diese Arbeit, wenn sie eine solche genannt werden kann, fällt in den Abtheil des Jahres, wo alle landwirtschaftlichen Geschäfte ruhen. Weiber und Kinder über zehn Jahre können bei derselben nützlich beschäftigt werden, und der Gewinn des Geschäftes wird ihnen nicht bei Familienarbeit, den eines besonders gewöhnlichen Gehältes sich erreichen. — Mehrere Familien in den nördlichen Staaten gewinnen jährlich von 2—400 Pfund Zucker; auch die Albany Gazette wurde durch Bezeugen bekannt gemacht, daß ein einzelner Mann, J. Nichols, 640 Pfund in einem einzigen Jahre 1815 sammelte und kochte, und eine Familie aus einem Mann und seinen beiden Söhnen bestehend, in einem Frühjahre 1800 Pfund Zucker gewann.

Manchen mit in den westlichen Staaten Tausende von Acres mit Zuckerrhornbäumen bepflanzt, wissen wir, daß der Baum durch wiederholtes Anpflanzen sich vermehrt, und der Zucker durch die mühsame Arbeit einer Farmerfamilie gewonnen werden kann, und bedenken wir zu gleicher Zeit die Mühe, welche die Kultur des Zuckerrhorns in Westindien verursacht, die Kapitale, welche in Erziehung von Zuckerrhorden gesandt werden müssen, die Aufwachungskosten von Sklaven und Vieh, und oft noch die nicht unbedeutenden Aufwände, welche erfordert werden, den gewonnenen Zucker nach den Märkten zu bringen, so drängt sich unwillkürlich der Gedanke auf, daß der Zuckerrhornbaum bei fortgesetzter Kultur, und da er wohlfeiler hergestellt werden kann, leicht den Rohrzucker aus den nordwestlichen Staaten der Union verdrängen könnte. — Doch der Vortheil, welchen der Zuckerrhornbaum gewährt, besteht nicht bloß im Zucker, er liefert auch einen angenehmen Syrup und und vortreflichen Essig, und aus ersterem einen guten, starken Spiritus. — Der zu Ende des Frühjahrs, während des Sommers und Anfang Herbst fließende Saft hat wenig Zuckersstoff, liefert aber ein wohl-schmeckendes, erfrischendes Getränk, und einen, dem Champagner ähnlichen, moussirenden Wein.

Jedem nach den westlichen und nordwestlichen Staaten wandernden Ansiedler ist anzurathen, den Anbau und die Verpflanzung des Zuckerrhornbaums nicht zu vernachlässigen, um seinen Nachkommen einen werthvollen Genuß im Voraus zu sichern. — Ein Baumgarten von 200 Stück dieser Bäume wird dem Ansiedler, wenn er entfernt von einem Markt lebt, nutzbarer seyn, als ein Obstgarten mit derselben Zahl von Äpfelbäumen. — Ein Wald-

kann liefert der voller Größe 1 Pfund Zucker im Jahre; einen  
 neuen Ertrag würde ein ungekauter Baum bei guter Abwart-  
 ung liefern; nehme wir nur 1 Pfund an, so werden von zehn  
 100 Bäumen 1000 Pf. Zucker gewonnen werden können, und  
 wenn jährlich 200 Pf. im Laufe verbraucht würden, immer noch  
 1000 Pf. im Laufe kommen können, und diese den Preis  
 des Brandes nur zu 1/2 Cent (2 Groschen) angenommen, einen  
 Gewinn von 72 Dollars liefern. — In welchem wäre es das  
 alle Ansehn auf Zuckerplantagen bei Erhaltung der Bäume  
 die Abstände möglich zu haben. — Auf einer Farm von 200  
 Acres befinden sich in den nordwestlichen Staaten, eine der aus-  
 gezeichneten der oben angeführten Anlagen, welche 6000 Wohn-  
 wanne enthält für 2000 der bestmöglichen Leute, und in denen  
 die Bewohner beschäftigt sind zur Zuckererzeugung, der Ertrag  
 des Baumes nur zu 1/2 Pfund, und der Preis zu 1/2 Cent ange-  
 nommen, so würde der Ertrag der Farm an Zucker allein schon  
 600 Dollars betragen, und wenn man die Kosten der Erzeugung  
 desselben mit 150 Dollars in Abzug brachte, immer noch einen be-  
 deutlichen Gewinn überlassen, und um so mehr, wenn man das  
 Land von der Regierung zu dem von derselben festgesetzten Preise  
 gekauft hätte.

Diese Niedertrachtung darf behauptet werden, daß kein Land  
 in Europa gefunden wird, welches gleiche Vorteile schon für einen  
 niedrigeren Preise, noch weniger der Fertigkeit überlassen, einen  
 solchen unbeschränkten Spielraum eröffnet, wie Nordamerika  
 und in mancher Beziehung auch die Insel Ostindien.  
 Dies haben in allen Vaterlande sich nicht halten lassen, sondern  
 untereinander will, der wandere nach  
 Westen, nicht nach Osten aus.

Die Niedertrachtung darf behauptet werden, daß kein Land  
 in Europa gefunden wird, welches gleiche Vorteile schon für einen  
 niedrigeren Preise, noch weniger der Fertigkeit überlassen, einen  
 solchen unbeschränkten Spielraum eröffnet, wie Nordamerika  
 und in mancher Beziehung auch die Insel Ostindien.  
 Dies haben in allen Vaterlande sich nicht halten lassen, sondern  
 untereinander will, der wandere nach  
 Westen, nicht nach Osten aus.

ed uns, nicht, sondern **Rechtsfaden des gewöhnlichen Lebens**

**Contract** — Vertrag, Uebereinkunft. **Verbindlichkeit**

Ein Contract, **schon** **gewöhnlich**, die **gegenseitigen** **Verbindlichkeiten**

ist, oder **gewöhnlich** **ist**, **gewöhnlich** **ist**, **gewöhnlich** **ist**

In **besonderen** **aber** **und** **gewöhnlich** **haben** **die** **Verträge** **den** **Auftrag**, **welche** **solche** **Verbindlichkeiten** **in** **schriftlicher** **Form** **ausdrücken** **und** **von** **den** **Abwechslungen** **der** **Contracten** **unterschieden** **sind**, **weil** **es** **in** **solchen** **Verträgen** **ein** **bestimmtes** **Instrument** **(Dokument, Urkunde)** **im** **Fall** **von** **Streitigkeiten**, **eine** **unveränderliche** **und** **ausdrückliche** **Beweismittel** **ist**, **als** **bei** **den** **gewöhnlichen** **Verträgen**, **welche** **in** **verschiedenen** **Arten** **von** **Contracten**, **in** **Folge** **bestimmter** **Ursachen**, **unter** **bestimmten** **Bedingungen** **finden**, **wenn** **sie** **schriftlich** **abgefaßt** **und** **von** **den** **zu** **einer** **Leistung** **verpflichteten** **Parteien** **unterschieden** **werden**.

Das **ist** **aber** **nicht** **zu** **nehmen**, **daß** **der** **schriftliche** **Contract** **mit** **Bestimmtheit** **und** **Genauigkeit** **abgefaßt** **werde**, **daß** **dem** **wahrscheinlichen** **Vertrauen** **ist** **nicht** **zulässig**, **um** **ein** **bestimmtes** **Instrument** **zu** **finden** **oder** **bestimmte** **Deutung** **zu** **legen**. **Sind** **Ausdrücke** **oder** **Ausdrückungen** **verworfen**, **oder** **ist** **etwas** **zwischen** **den** **Parteien** **geschrieben**, **so** **muss** **auf** **dem** **Papier** **selbst** **unterschieden** **werden**, **daß** **bestimmte** **Arten** **von** **Unterschieden** **geboten** **ist**.

**Vertrag** **ist** **ein** **bestimmtes** **Instrument** **im** **Fall** **von** **Streitigkeiten**, **eine** **unveränderliche** **und** **ausdrückliche** **Beweismittel** **ist**, **als** **bei** **den** **gewöhnlichen** **Verträgen**, **welche** **in** **verschiedenen** **Arten** **von** **Contracten**, **in** **Folge** **bestimmter** **Ursachen**, **unter** **bestimmten** **Bedingungen** **finden**, **wenn** **sie** **schriftlich** **abgefaßt** **und** **von** **den** **zu** **einer** **Leistung** **verpflichteten** **Parteien** **unterschieden** **werden**.

In allen Contracten muß, als Wesentliches derselben, eine betrachtete Vergeltung, Vergütung; Preis (consideration) vorkommen, welche Vergeltung von dem versprechenden Contractanten auf den, welchem versprochen wird, überfließt; also etwas zum Vortheil dessen, dem versprochen wird; oder zur Last dessen, der verspricht; z. B. eine Geldzahlung, die durch den Preis der Leistung ersetzt wird. Dieses Wesentliche eines Contracts, d. h. diese betrachtete Vergeltung, (Preis, Vergeltung, Entschädigung muß schlechterdings im Contracte ausgedrückt werden. Contracte, die dem öffentlichen Wohl zuwider laufen, können nicht geltend gemacht werden: z. B. ein Contract, worin man sich verpflichtet, einen öffentlichen Dienst zu verrichten, oder zu leisten; — oder zu thun, was das Gemeinwohl beeinträchtigt (a nuisance).

Bei jedem Contracte über zu leistende Arbeit versteht es sich, daß die Leistung auf angemessene und kunst- und gewerkmäßige Weise geschehe, so dies nun im Contracte ausgedrückt oder nicht. Wenn keine contrahierende Theile abbestimmen, daß auf die Vollziehung einer oder der andern Bedingung des Contracts verzichtet werde, so muß dieser Verzicht nicht dem Contracte, sondern auf der Rückseite niederschriftlich und von dem Contractanten, der durch diesen Verzicht befreit wird, und bezeugt werden.

Die Gesetze des Staats, in dem der Contract geschlossen wird, sind für die Auslegung des Contracts maßgebend (regulate the construction); die Gesetze des Staats, wo der Contract geltend gemacht werden soll, sind maßgebend für das Rechtswort (regulate the remedy).

Quittungen, Quittungen, Quittungen sollen stets voll ausgegeben sein; nicht in Partien, also, unvollständigen Quittungen, nicht über 1000. Partien, der sich in einem Contract eingeschrieben, macht denselben gegen den schuldigen Contractanten ungültig.

**Abtretung. — Uebertragung. — Anweisung. Assignments.**

An Assignment is a transfer of one man's interest in property to another, enabling the person to whom it is assigned to have the same control over the thing assigned as though he were the original owner. Eine Abtretung, Uebertragung, bedeutet in so weit dieses Uebertragen des Interesses, das Jemand in einem Eigenthum hat von diesem und durch diesen auf eine andere Person, daß diese andere, auf welche Uebertragen wird, dadurch über die abgetretene Sache dieselbe Gewalt hat und haben kann, welche dem ursprünglichen Eigenthümer zustand.

Die abtretende, uebertragende Person, der Abtreter heißt in der englischen Rechtsprache the assignor; nach englischem Sprachgebrauch also







Jemand, der Wechselgeld geliebt, sollte ganz wie ein Knosian, Oiran, hinsichtlich der Nichtbezahlung bestraft werden. Eine Dankanweisung (a oheok) sollte binnen 24 Stunden nach Empfang zur Bezahlung präsentirt werden.

Eine Dankanweisung, die auf Debet lautet, muß endorsed werden, ehe sie gebraucht wird.

Wenn der Aussteller einer auf Verlangen zahlbaren Dankanweisung keinen Fond (Geldvorrath) in der Bank zu der Zeit hat wo er gezogen, so ist dies ein Betrug (Fraud).

Der Inhaber einer Dankanweisung verlangt nicht eine individuelle Zahlung anzunehmen, sondern, sobald sie ihm von der Bank angeboten werde, er hat Recht zum Ganzen und mag jede kleinere Summe ankommen verweigern.

Wenn der Trossat eines Wechsels von der Aussteller eines Handelswechsels (promissory note), außerhalb des Staates, aber auf der Insel ist, so muß der Wechsel in dem gewöhnlichen Geschäftsort, oder in der Wohnung des Ausstellers präsentirt werden, falls nicht ein anderer Ort im Wechsel dazu bestimmt ist. Somit sind Indossanten und Aussteller nicht verantwortlich.

Jede wesentliche Aenderung in einem Wechsel, Handwechsel u. s. w. eine Aenderung im Datum, im Betrage oder in der Zahlungsfrist, entzweigt alle Parteien, die an Wechsel Theil haben und die der Aenderung ihre Zustimmung nicht geben.

**Kaufbrief und Pfandbrief für bewegliche Güter. Bills of Sale and Chattel Mortgages.**

Ein Kaufbrief ist ein schriftliches Instrument (Document), welches das Eigenthumsrecht an dem darin erwähnten beweglichen Gute von einer Person auf eine andere überträgt. Die in einem Kaufbriefe, genannten Güter, werden an den Käufer zum vollen und fortwährenden Besitze abgetreten werden, sonst ist, Seitens der Gläubiger des Verkäufers, die Rückzahlung eines betragsreichen Verkaufs begründet.

Ein Pfandbrief für bewegliches Gut ist ein schriftliches Instrument, welches das Eigenthumsrecht an dem darin erwähnten Gute oder Gütern, mit und unter Bedingungen von einer Person auf eine andere überträgt. Die gewöhnliche Bedingung besteht darin, daß das Gut das volle Eigenthum desjenigen wird, an den es versandt, hypothekirt worden (is mortgaged), wenn der Pfandschuldner (the mortgager) unterläßt oder ermangelt, dem Pfandgläubiger, Pfandinhaber, Hypothekar (mortgagee), die in dem Pfandbriefe bestimmte Zahlungen, auf die darin spezifische Weise, zu zahlen.

Die Rechtsartigkeiten und das Regiriren dieser Pfandbriefe...

Dieser Brief ist nach dem... (obscure text in the left margin)

treffend, muß man sich auch den Gesetzen des Staates, in welchem man wohnt, genau halten.

**Obligation. — Verschreibung — besiegelter Schein oder Handschrift. Bonds.**

Eine Obligation, Verschreibung (bond), ist ein schriftliches Instrument mit beigefetztem Siegel, welches irgend eine Verantwortlichkeit, Pflicht, Verpflichtung, sammt der wegen Nichterfüllung der Verpflichtung zu verordnenden Strafe anerkennet. — Betrag, der sich in eine Obligation einschließt, macht dieselbe gegen den Schuldigen Verbindlichkeiten ungültig.

Der, welcher die Obligation macht (the maker of the bond), heißt der Obligationsschuldner (the obligor), oder kurzweg der Verpflichtete, einer, dem dieser verpflichtet ist, heißt der Obligationsschuldiger (the obligee).

Über das, was genügt, um ein Siegel beizusetzen, wird auf die respectiven Statuten und die Artikel „title“ „deed“ (Rechtsmittel, Urkunden) verwiesen.

Die in einer zu Zahlung verbindenden Obligation zuerst vorkommende Geldsumme heißt die Strafsumme (penal sum), und beträgt gewöhnlich das Doppelte der bedingten Summe, um die Interessen, Schäden und Kosten des Erhaltens zu decken, falls die Zahlungsbedingungen nicht erfüllt wurden.

**Grundstück-Urkunden und Hypotheken. Deeds and Mortgages.**

Eigentlich ist jedes besiegelte Instrument eine Urkunde und in englischer Rechtsprache eine Deed; aber in gewöhnlicher Rede versteht man unter Deed eine Urkunde, welche ein Grundstück überträgt (a conveyance of lands): und wir verstehen durch Grundstücksobertragung

für eine Grundstücksobertragung muß eine gültige Vergeltung, Preis, Entschädigung (consideration), vorhanden sein; diese Vergeltung kann in Geld, Gütern, Dienstleistungen oder sonst was bestehen.

Eine Deed in fee simple oder Abtretung freien Grundstücks besteht im Übertragen eines unbeschränkten und vollen Grundstückseigentums.

Eine Grundstücksurkunde oder Abtretung mit Garantie, auch Gewährsurkunde (a warranty deed) besteht in dem Übertragen, wo der abtretende Theil, der Concedent oder Bewilliger (the grantor), verspricht, für jeglichen Fehler und Mangel, der im Nachhinein, z. B. in Rechtsanspruch vorkommen sollte, verantwortlich zu sein.

des Erant, in welchem man  
 besiegelter Ehem ober  
 Bonds.  
 (bond), ist ein schriftliches In-  
 s irgend eine Verantwortlich-  
 wegen Nichterfüllung der Sch-  
 mit. — Vertrag, der sich in eine  
 gegen den verpflichtenden Vertrags-  
 macht (the maker of the bond),  
 bligen), oder kurzweg der Ver-  
 R. heißt der Obligationen-Gläu-  
 Siegel beigefügt, wird auf die  
 "deed" (Kaufvertrag, die  
 verbindenden Obligation zuerst  
 räumliche (penal sum), und be-  
 dingten Summe, um die Interes-  
 zu bedien, falls die Forderung  
 Deeds and Mort-  
 instrument eine Urkunde und in  
 r in gewöhnlicher Weise verfaßt  
 ein Grundstück überträgt (a con-  
 durch Grundstücksabtretung.  
 muß eine gültige Vergeltung,  
 vorhanden sein; diese Vergeltung  
 gen über Gehalt bestehen.  
 Abtretung freien Grundstücks be-  
 iten und vollen Grundstückeigen-  
 Abtretung mit Garantie, nach Ge-  
 setz in dem Akt stehen, wo der  
 der Bereitwilliger (the grantor), ver-  
 pflichtet, bei der Rechtsmittel, F. h. in  
 antwortlich zu sein.

Eine Verpflichtungsurkunde (a quit-claim deed) ist die, wodurch  
 der Bereitwilliger, Grantor, allen Rechtsanspruch (title), falls  
 einer vorhanden, den er vielleicht auf das Grundstück haben könnte,  
 überträgt.  
 Eine Vollmacht für Grundstück (a trust deed) ist ein  
 Abtreten, wodurch der, dem zum Vorbehalt des Erant abgetreten wird, so  
 der Bewalt, auch Verantwortliche (the trustee), das Grundstück als  
 ein anvertrautes zu gewissen speziellen, in der Urkunde angegebenen  
 Zwecken, übernimmt (trustee in trust).  
 Eine hypothekarische Urkunde oder Instrument, Grundstück-Pfand-  
 brief (mortgage) ist eine Grundstücksurkunde bedingter Art, die  
 gewöhnlich statt, wo durch das Verpfänden des Grundstückes, Erant  
 des Hypothekenschalters, eine Rückzahlung gesichert werden soll. —  
 Es ist ähnlich einer Obligation auszustellen, welche gewisse Daten, wie  
 der Pfandbrief hat, und der Betrag der zu zahlenden Summe, die  
 Zeit ihres Gültigwerdens und die Pfandbedingungen specifies, alle,  
 welche Gegenstände zu haben, der Pfandbrief gegeben wird. In ei-  
 nigen Staaten ist ein Haus-Brief (promissory note) fast eine Ob-  
 ligation gebräuchlich. — Die Beschreibung des Grundstückes und Zu-  
 behör (premises) muß mit der Genauigkeit abgefaßt sein, welche das  
 beschriebene Land leicht und unstreitbar herzustellen.  
 Instrumente oder Urkunden dieser Art müssen allemal besiegelt  
 und unterschrieben sein von der Person, deren Zweck bezeugt wird;  
 müssen auch von dieser selbst Person als ein von ihr ausgestelltes  
 Dokument mit dem Erant, dem es zugeht, unterschrieben werden.  
 Wenn die Abtretungsurkunde eines Grundstückes zu zwei oder  
 mehreren Personen ausgestellt worden ist, sollen die  
 Namen eines jeden derselben voll angegeben werden, und es ein  
 Grundstück des Eigentums einer Gesellschaft mit Firma und jedes das-  
 selbe von dieser Gesellschaft mit Firma an Jemandem verkauft, so sollte  
 der volle Name eines jeden Associates der Firma in der Urkunde aus-  
 gedrückt stehen und die Urkunde von jedem derselben unterschrie-  
 ben sein.  
 Wenn es möglich ist, daß das Instrument gut sein sollte Aus-  
 stellung und Fertigung untlis bekannt werde, so ist es chemal  
 san (und in einigen Staaten) erforderlich, daß es von zwei unabhän-  
 genden Zeugen unterschrieben werde.  
 Die Person, in welche die Abtretung geschieht, sollte untlis  
 bar darauf das Instrument in dem gehörigen Staat, dem es zugeht,  
 registrieren lassen.  
 Neben die Rechte der Ehefrau, sieht man auch in dem Krudel  
 Beigebinge, Wittum, (Dower). Beim Verkauf von Grundbesitz,  
 sei es durch den Eigentümer, oder durch, kann nicht genug Donst zu











Verkauft ein Recht auf alles bewegliche Eigenthum (personal property) und auf die Renten, Einnahme und Rente, des Grundeigenthums seiner Frau erachtet, und auf der andern Seite verpflichtet ist, die Schulden seiner Frau zu bezahlen und ihre Contracte zu erfüllen, auch wenn die einen wie die andern vor dem Verkauft gemacht sind. In einigen Staaten haben die Legislaturen Gesetze gegeben, welche die Anwendung dieser allgemeinen Regel verändern und ihr Geringeres thun, indem sie dem Mann die Frau während der Ehe in ein Grundeigenthum, das sie erworben hat, (so wie bei jedem andern andern Individuum) so ist dasselbe dem Mann, im Falle der Veräußerung, so gut gehörig, auch er hat das Recht auf Rente und Einnahme desselben während ihrer Weiblichen Lebenszeit, und dieser Ehe lebendig geboten, so kommt der Mann zum absoluten Besitze während der Dauer seines Lebens, so lange er lebt, nach seinem Tode kommt der Besitztum auf seine Frau oder deren Erben, oder wenn keine Erbin ist, so fällt es dem Mann ein Mann und Frau zusammen (jointly) Land kaufen oder erkaufen, so kann keiner von ihnen diesen Besitztum ohne Einwilligung des andern verkaufen, und wenn einer von ihnen stirbt, so nimmt der Ueberlebende das Ganze.

Der Mann kann den Besitztum des Landes seiner Frau nicht verkaufen. Soll Abtretung und Verkauf desselben (coverture) stattfinden, so muß sie beitreten, und die Ausführung der Abtretung nach den Gesetzen desjenigen Staates, in welchem das Land liegt, anerkennen.

Sachen der Frau Schuldscheine, Obligationen, Pfandbriefe oder andere Dinge, die durch Rechtverfahren einlassen werden können (chose in action), so kann der Mann sie anlagen und einlassen, und so das erhaltene Geld wird sein Eigenthum.

Der Mann muß die von seiner Frau vor der Verkauft gemachten Schulden bezahlen; nicht, sie oder sie dieselben bezahlt sind, so ist er nicht länger dafür verantwortlich, er muß seine Frau mit allem Möglichen versehen, welches seiner Lage und seinem Stande im Leben angemessen ist; und wenn sie zu diesem Behufe Schulden macht, während sie heftigsten Leben, so muß er die Schulden bezahlen. Auch ist er für Mord (murder) und Betrug, den sie während der Ehe begeht, verantwortlich.

Ein verheiratete Frau kann kein Testament machen.

Mann und Frau können im Civilproceß weder für, noch gegen einander, handelt.

Handlung des Mannes während der Ehe ist nicht bindend für die Frau.

**Handwechsel. Handfchein. Handfchein. Promissory Note.**

Ein Handwechsel ist eine unbedingte, schriftliche Verpflichtung, eine angegebene Summe zu einer bestimmten Zeit an eine bestimmte Person oder an deren Order oder an den Inhaber (Bearer) des Wechsels zu bezahlen. Der Unterzeichner des Handwechsels heißt sein Aussteller (makor), der an den gezahlten oder ausgestellt ist, heißt der Bezahler (payee), und der, an welchen der Bezahler zu zahlen muß, heißt der Indossat, Citus (indossat), wer die Note, d. h. den Wechsel, so zahlbar macht oder inkassirt, heißt Inkassant, Citus (indossat).

Ein bezahlender Berth (comatation) muß für einen Handwechsel, um diesen zwischen Aussteller und Inkassant (makor and payee) gültig zu machen, gegeben werden. Aber jeder der einen Berth dafür gegeben, bevor er fällig geworden, und nicht gewagt, ist ursprünglich ohne vergeltenden Berth ausgestellt gewesen, kann auf Kauff des Wechsels seinen Betrag an jeden der vorangehenden Indossanten und am Aussteller nehmen.

Die Berth und Berth empfangen oder für empfangenen Berth (value received), sollten in den Handwechsel eingetragen werden, um auszubedenken, daß eine Vergeltung für das Bezahlen stattgefunden.

Der jedes einen Handwechsel für einen gültigen gegebenen Vergeltungswert erhält, z. B. als Sicherheit für eine vorhergehende Schuld, die nicht seinen Berth wärs, und ist in keiner Weise an den Bezahler (payee) gebunden. Eine unzahlbare, veränderbare Note oder Handwechsel (negotiable note) ist eine solche die ohne Indossament der Note übertragbar ist oder durch Indossament übertragbar gemacht wird. Eine Note oder Wechsel, der nicht übergeben des Citus, und nicht stellt ist, negotiabel, unzahlbar ist, und wird anderswärts.

Die gewöhnlichsten Weisen, Handwechsel zu geben, sind: auf Verlangen oder Cash (an demand) oder auf eine bestimmte Zeit nach Datum; ferner zahlbar entweder nur an die genannte Person oder an die Order des genannten Person oder an den Inhaber, ferner zahlbar in Geld oder in einer zu bestimmenden Waare.

Ein Handwechsel, zahlbar an eine bestimmte Person, oder an die Order, oder an den Inhaber, sollten, ist negotiabel, unzahlbar. Ist der Handwechsel auf Order gestellt, so wird er negotiabel, wenn der Inkassant im Inkassirt, indem er seinen Namen auf den Rücken des Wechsels schreibt, und in diesem Falle wird der Inkassant des Inhabers (bearer) verantwortlich, wenn der Handwechsel nicht vom Aussteller bezahlt wird und vorangelegt ist, der Inkassant, zur bestimmten Zeit zahlbar, und die selbe des Inkassantung erhalten hat. Vergeltige Wechsel.



so trägt er Zinsen von dem Tage an, da die Zahlung verlangt ist. — Ist der Handwechsel ausgestellt als zahlbar in einer angegebenen Waare, so muß die Zahlung zu der im Wechsel bestimmten Zeit angeboten werden, sonst kann der Inhaber den Werth des Wechsels in Geld verlangen. (Diese Regel gilt auch für alle Kaufcontracte). Der Handwechsellhaber braucht keine geringere Summe anzunehmen, als den vollen Betrag; wenn er es aber thut, so sollte er den empfangenen Betrag auf dem Rücken des Handwechsels notiren und creditiren. — Der Zinsfuß, nach welchem Geld, sobald es fällig geworden, verzinst wird, ist der gesetzliche Zinsfuß des Staates, in welchem das Papier ausgestellt ist. Ist ein Handwechsel verloren gegangen, so ist es rathsam, diesem Vorfall die gebührende Öffentlichkeit zu geben, um dem Verlusse des Papiers im Publikum vorzubeugen; wenn er dennoch in die Hände einer Person kommt, die im guten Glauben mit Zahlung gekauft hat, so muß der Wechsel bezahlt werden, falls die Negotation nicht durch Fälschung ausgeführt ist.

**Empfangscheine, — Quittungen, Receipts**

sind keine entscheidenden Beweismittel einer geschienen Zahlung; aber sie weisen die Beweislast auf den, der sie anzusehen verlangt. Aus diesem Grunde wird, wer vorsichtig ist, einen Empfangschein nicht von sich geben, bis die Zahlung wirklich stattgefunden. Empfangscheine können quilliren: entweder (in full of all demands) voll, für alle und jegliche Forderung, Generalquittung; — oder für eine bestimmte, angegebene Rechnung (on account); oder für theilweise Zahlung einer Rechnung, auf Abschlag derselben (in part — payment); oder für einen bestimmten Hiesel. — Die Vorsügung einer Quittung ist nicht wesentlich; Gegenstand und Zeit müssen aber deutlich bargelegt sein.

Eine allgemeine Quittung für Forderungen aller und jeglicher Art (in full of all demands), ist eine Entlassung von allen Schulden, die Specialschulden ausgenommen, d. h. Schulden, die aus einem besetzten Instrumente erweisbar sind.

**Vollmacht, Power of attorney,**

ist ein schriftliches, besiegeltes Instrument, mittelst dessen Jemand einem Andern die Ermächtigung delegirt, überträgt, etwas für ihn zu thun, welches dieselbe bindende Wirkung haben soll, als ob es von ihm selber ursprünglich gethan wäre.

Jemand, der in und aus eigenem Rechte die Macht hat, etwas zu thun, mag einem Andern die Macht, es zu thun, delegiren, übertragen; aber der Bevollmächtigte (Sachwalter, Anwalt, Agent, attorney).

kann seinen Dritten statt seines substituiren, an seinen Dritten die Vollmacht wieder delegiren, falls ihm hierzu nicht eine ausdrückliche Ermächtigung gegeben.

Jeder, dessen Ermessen eine Macht hinsichtlich des Geschäftes eines Andern anvertraut ist, sollte die Geschäftspflicht selber thun; denn im Allgemeinen kann er nicht diese Geschäfte dem Ermessen eines Dritten übertragen.

Die Ermächtigung eines Bevollmächtigten, d. h. die Vollmacht, hört auf, wenn sie vom Geber, Principal, entzogen, zurückgenommen wird; sie hört auch auf, wenn der Geber stirbt. Wenn aber der Bevollmächtigte selber ein Interesse an dem hat, was die Vollmacht betreffen soll, so ist diese unwiderruflich.

Die Zurücknahme einer Vollmacht wirkt auf dritte Personen von der Zeit an, wo ihnen Anzeige davon zukommt.

Vollmachten, die im Auslande dienen sollen, sollten vor einem öffentlichen Notarius anerkannt, und die Unterschrift des Notarius sollte von dem Consul des Gouvernements desjenigen Landes bezeugt werden, in welches die Vollmacht gesendet wird.

Ist es beabsichtigt, daß die Vollmacht in einem andern (amerikanischen) Staate diene, so sollte sie gehörig und nach den Gesetzen des Staates, wo sie aufgestellt ist, erwiesen und anerkannt werden.

**Testament, Wille.**

Wenn Jemand unerwarteter Weise sich veranlaßt finden sollte, ein Testament aufzusetzen, ohne daß er im Stande wäre, sich guten rechtsverständigen Rath zu verschaffen, so ist es von größter Wichtigkeit, daß das vermachte Eigenthum und die Bedingungen und Absichten des Vermächtnisses deutlich beschrieben und dargestellt werden; denn im Allgemeinen werden Testamente genau dem engen Buchstaben des Instruments gemäß ausgelegt.

Wenn rechtsverständiger Rath erhalten werden kann, ist es allemal rathsam, sich denselben zu verschaffen, denn die statutarischen Bestimmungen über Testamente und Vermächten, sind so ins Einzelne gehend und wichtig und dabei doch in jedem Staate so verschiedenartig, daß man beim Versuch, ohne rechtsverständige Hülfe ein Testament aufzusetzen, Gefahr läuft, mit einer oder anderer statutarischen Verfügung in Streit zu kommen.

Wer seinen letzten Willen oder Testament macht (Testator, Erblasser, Erbscheiner, Vermächtnißgeber), muß bei gesundem Verstande sein, frei und aus eigenem Willen und mit dem überlegten Vorfat zu handeln. Es versteht sich, daß er sein Testament mittelst irgend eines solchen Aktes und Handlung jurdanehmen kann, wodurch diese Absicht des Abtestirenden erwirkbar ist.

an seinen Dritten die Voll-  
 macht nicht eine ausdrückliche Ge-  
 walt hinsichtlich des Geschäftes  
 Geschäftspflichtigen über ihn;  
 die Gewalts dem Ermessen eines  
 Richter, d. h. die Vollmacht  
 wird entgegen zurückgenommen  
 über nicht. Wenn aber der Be-  
 ruf hat, was die Vollmacht be-  
 wirkt auf dritte Personen von  
 ihm.  
 dienen sollen, sollten vor einem  
 die Unterschrift des Notarius sollte  
 desjenigen Landes bezeugt werden,  
 d.  
 in einem andern (ameri-  
 ge gehörig und nach den Gesetzen  
 erweisen und anerkannt werden,  
 Wills  
 sollte sich veranlaßt finden sollte,  
 er im Stande wäre, sich gut zu  
 so ist es von der Natur der Sache  
 und die Behörde nach Absichten  
 und dargestellt werden; denn, im  
 die dem engen Buchstaben des In-  
 erhalten werden kann, ist es aller  
 lassen, denn die statutarischen An-  
 machen, sind so im Einzelnen gehend  
 in Staaten so verschiedenartig, daß  
 ändige Fälle ein Testament aufzu-  
 oder anderer statutarischen Verfügung  
 er Testament macht, Testator, Ge-  
 mit dem überlegten Vorsey zu  
 daß er sein Testament mittelst irgend  
 jurdnehmen kann, wodurch diese  
 ist

Unmündige Personen und verheiratete Frauen können im All-  
 gemeinen ein Testament nicht machen; doch sind sie in einigen Staaten  
 durch Statut dazu ermächtigt. So ist die Geburt eines Kindes, nachdem das Testament  
 gemacht ist, und wenn im Testament eine Verfügung für solchen Fall  
 nicht gemacht ist, wird nach Einverständnis der (Ordinanzen) als eine  
 Zurücknahme, Widerruf des Testaments betrachtet; wenigstens kann  
 es den Richter der Frau und des so gebornen Kindes an deren In-  
 teresse im Vermögen keine Rücksicht sein. Das Testament einer  
 unverheirateten Frauensperson wird in manchen Staaten bei unvoll-  
 ständiger Bekehrung als widerrufen angesehen.  
 Ein Vermächtnis an eine Wittwe nimmt dieser die Macht an  
 Wittum nicht, falls das Vermächtnis nicht offenbar mit solchem Rechte  
 im Widerspruch steht oder falls es nicht ausdrücklich angegeben ist, daß  
 es den Abzug dieses Rechtes einschließen soll.  
 Ein Substitut ist etwas beim Testament hinzugesetztes, und sollte  
 eben so angefaßt werden wie das Testament. Es kann in einem  
 weiteren Vermächtnis oder in einer testamentarischen Zurücknahme (Verweisung)  
 des Testaments bestehen.  
 Ein Vermächtnis (Vogel) an Jemanden, der das Testament be-  
 reugt, ist hinsichtlich seiner, ungültig, zugleich der übrige Theil des  
 Testaments rechtsgültig ist. Zwang und ungehöriger Einfluß, gegen  
 und auf den Testator ausgeübt, entkräftet das Testament, stößt es um.  
 Verbindlichkeiten der Minderjährigen, Minderjährigen, Nicht-  
 oder Unmündigen. *Liabilities of minors.*  
 Personen beider Geschlechter sind nicht mündig, sind Minderjährige,  
 so sie ein und zwanzig Jahre alt sind.  
 In Vermont und Ohio sind Frauenzimmer von achtzehn Jahren  
 Jahren mündig, ausserdem.  
 Minderjährige können keinen Act (Rechtshandlung) begeben, der ih-  
 rem Eigenthum Schaden thut und den sie bei ihrem Mündigwerden  
 nicht jurdweisen und aufheben können.  
 Jeder von einem Minderjährigen geschlossene Contract, der offenbar  
 seinem Nachtheil ist, ist hinsichtlich rechtsgültig; und ein Contract,  
 in dem es ungewiß ist, ob er ihm nachtheilig oder vortheilhaft sei,  
 nur durch die Wahl und den Willen des Minderjährigen ungültig zu  
 klären.  
 Im letzten Fall, d. h. wenn der Contract ungültig werden kann,  
 steht derselbe für den majoritären Contractanten, die mündige Partei,  
 stehend, als er von dem Minderjährigen aufgehoben wird.  
 Ein Contract für Lebensversicherungen des Minderjährigen ist für die-

sen bindend, und letzterer kann auf einem solchen Contract im Belangt werden, jedoch muß es erwiesen werden, daß die gelieferten Gegenstände unter den Umständen und der Sage, worin er sich zur Zeit der Abfertigung befand, für ihn notwendig waren. Seine eigentlichen, nicht seine angebliehen Umstände und Sage müssen in Betracht gezogen werden. Die Lebensbedürfnisse der Frau und Kinder eines Minorum sind Lebensbedürfnisse für ihn.

Ein Vater ist durch den Contract seines unmündigen Sohnes nicht gebunden, selbst nicht für Gegenstände, die dem Sohne notwendig und angemessene Lebensbedürfnisse sind; es sei denn, daß eine wirkliche gesetzliche Macht, zu contractiren oder solche Umstände, die auf eine solche Macht schließen lassen, erwiesen werden können. Was für Umstände aber hinreichen, um auf eine solche gesetzliche Macht des Mündigen, contractiren zu können, schließen lassen, ist eine Frage, die für jeden besonderen Fall besonders zu bestimmen und zu beantworten ist. Ein Vater ist für Lebensbedürfnisse, die seinen minorum Kindern geliefert sind, verantwortlich und verbunden; jedoch müssen es genau solche Bedürfnisse sein, die der Vater zu liefern pflichtmäßig verbunden ist und nicht geliefert hat.

**Verantwortlichkeit der Frachtfahrer. Liabilities of common carriers.**

Ein gewöhnlicher Frachtfahrer heißt, im Sinn des Gesetzes, derjenige, der es zu seinem Gewerbe, oder Beschäftigung macht, Güter oder Waaren irgend einer Art zu Lande oder zu Wasser um Lohn, der bestimmt ausgesprochen oder als verstanden vorausgesetzt ist, zu fahren. Eigenthümer von Packwagen auf Stationen (stage-wagons), von Personenwagen auf Stationen (stage-coaches), Eisenbahnwagen oder Waggons, welche Güter um Lohn fortbringen; Fuhrleute von Packwagen für schwere Güter (truckmen), Frachtfuhrleute, Kärner, Lastträger; Eigenthümer und Führer (Mehder und Patrons, owners and masters), von Frachtschiffen; Bootleute auf Canälen; Eigenthümer von Frachtschiffen u. s. w. sind gewöhnliche Frachtfahrer. Eigenthümer von Dampfbooten, welche Schiffe schleppen oder mitbringen und Privatpersonen, die mit einem andern übereinkommen, zu gehen, dessen Güter bei besonderer Gelegenheit zu fahren, sind nicht verantwortlich wie der gewöhnliche Frachtfahrer.

Eigenthümer von Personen-Fuhrwerken auf Stationen (stages), von Milchkuhnen und sonstigen, zum Fahren der Passagiere sammt ihrer Bagage bestimmten Fuhrwerken, sind, wie gewöhnliche Frachtfahrer, für die ihrer Sorge anvertraute Bagage verantwortlich, nicht aber für Güter, es sei denn, daß ein besonderer Vertrag stattgefunden.

ad un  
Güter  
fert  
nimmt  
vorher  
vernicht  
durch  
vergän  
Seefahr  
sie ver  
ein Ver  
so hast  
gewohn  
fahrge  
(stage-  
Güter  
lich; es  
Passagie  
die in  
ober D  
den, we  
werden  
berei  
abgetre  
den Dr  
men, w  
will  
es rath  
Nlage  
wenn e  
sind ob  
die er  
Grund  
geblic  
ausger  
verabte  
verant  
verpfl  
wohnt  
fahrere

solchen Contract im Belangt  
 daß die gelieferten Gegenstände  
 von es sich zur Zeit der Lie-  
 re. Seine eigentlichen, nicht  
 lassen in Betracht gezogen wer-  
 und Kinder eines Minoranten  
 od. juristische, unabhän-  
 t. seines unmündigen Sohnes  
 da, die dem Ehepaar wesentliche  
 es sei denn, daß eine willkür-  
 er solche Ansprüche, die auf eine  
 werden können. Was für Um-  
 geständnisse durch das Kind  
 lassen, ist eine Frage, die für  
 kommen und zu beantworten ist.  
 esse, die seinen mündigen Kin-  
 verbündet; jedoch müssen es  
 Vater zu liefern pflichtmäßig ver-

Liabilities of common  
 heist, im Sinn des Gesetzes, der  
 Befähigung macht, Güter oder  
 der, zu Wasser um Lohn, der be-  
 inden vorausgesetzt ist, zu fahren.  
 itonen (stage-wagon), von Per-  
 (Eisenbahnwagen oder Wa-  
 gen; Fuhrleute von Pferdewagen  
 (Fuhrlente, Kärner, Lastträger;  
 h Patrons, owners and masters),  
 Gaudien, Agenten von Fracht-  
 schiffern, und die Besatzung der  
 welche Schiffe schleppen oder mit  
 einem andern übereinkommen, mit  
 egenheit zu fahren, sind nicht ver-  
 schiffen.  
 uhrwerken auf Stationen (stages),  
 um Fahren der Passagiere sammt  
 sind, wie gewöhnliche Frachtfah-  
 Wagonen verantwortlich, nicht ab-  
 andern, Vertrag festzulegen.

Die gewöhnlichen Frachtfahrer sind für den ganzen Werth der Güter verantwortlich, wenn diese nicht an die gehörige Person abgeliefert worden; ausgenommen, wenn ein Pirat dieselben zerstört oder nimmt oder ein Actus der Verwesung, dem menschliche Vorsicht nicht verhüten und dem Menschenmacht nicht vorbeugen kann, dieselben vernichtet. Sie sind nicht verantwortlich für unermesslichen Verlust durch Blitz, Sturm, Uebel, Erdbeben, durch den gewöhnlichen Verfall vergänglicher Waaren, durch Selbstentzündung und Verwesung, durch Sealege oder Boden der Fässer oder durch die Vergesslichkeit dem, die sie verladen. Für alle andern Gefahren haftet der Frachtfahrer wie ein Verschiffer. Wenn eine lärmende Wittis sich der Güter bemächtigt, so haftet der Fuhrmann. — Ein Fuhrwerk ist für Passagiere, die gewohnt ist, Güter um Lohn zu transportieren, steht unter den Frachtfahrer. Wenn ein Kutscher eines Stations-Personenfuhrwerkes (stage-driver) oder jemand, der in diesem Fuhrwerk fährt, Geld oder Güter zu seinem eigenen Vortheil mitnimmt, so ist er allein verantwort- lich; eben so auf einem Eisenbahnwagen oder Dampfboot, wo diese nur Passagiere nehmen. — Der gewöhnliche Frachtfahrer ist für die Handlungen aller derer verantwortlich, die in ihrem Dienste und Auftrag handeln; die Handlung des Agenten oder Dieners wird als die des Chefs und Herrn angesehen. Schä- den, welche Fremde den Gütern thun, müssen vom Frachtfahrer ersetzt werden. Dieser ist verantwortlich für zufällige Feuer, Diebstahl, Man- derel. Die Güter müssen der Abreise gerath und im selben guten Stand abgeliefert werden, in dem sie ihm anvertraut waren. — Der gewöhnliche Frachtfahrer muß alle solche Güter, die ihm für den Ort, wo sie zu fahren, abgeliefert werden, von Jedermann anneh- men, welcher den regelmäßigen oder einen gehörigen Frachtpreis zahlen will. Zum Beweise genügt die Bereitwilligkeit zu zahlen; doch möchte es ratsam sein, das Frachtgeld anzubieten, falls man beabsichtigt, eine Klage anzustellen. Der Frachtfahrer mag die Annahme verweigern, wenn er voll geladen hat oder die Güter gefährlich zu transportieren sind oder die er zum Annehmen fertig ist oder wenn es Güter sind, die er nicht zu fahren gewohnt ist oder wenn sonst ein ordentlicher Grund vorhanden. — Nimmt er die Fracht, so muß er sie innerhalb gebührender Frist abliefern; sein Schiff soll tauglich zur Fahrt, gehörig ausgerüstet und bemannt sein und er muß auf dem angezeigten oder verabredeten Hafen oder Bestimmungsort zu fahren. — Dem Augenblick der Ueberlieferung der Güter an ist er für sie verantwortlich; jede Ueberlieferung, worin er hiebei die Güter annimmt, verpflichtet ihn; Annahme wird oft nach Geschäftsgebrauch und Ge- wohnheitsrecht als verstanden angesehen und bindend. Wo ein Fracht- fahrer die Fracht annimmt, sei es selbst im Magazin oder Lager des



Anders oder in dem des Agenten besaßen und dieselb. übernimmt, da  
 und von dann wird er verbindlich, wenn es Gewohnheitsrecht ist. Er  
 ist nicht verantwortlich für Güter, die im Hofe eines Wirthshauses ge-  
 lassen werden, wo verschiedene Fuhrleute einkehren, und die Güter ihm  
 nicht geradezu abgeliefert worden sind. Für Güter, die an einem Quak,  
 einer Werste, an eine unbefangte Person, die der Quakmeister nicht  
 kennt, abgeliefert werden, ist der Fuhrer nicht verantwortlich.  
 Wenn Güter den Bestimmungsort erreicht haben, müssen sie an  
 die richtige Person abgeliefert oder an dem richtigen Platz abgesetzt,  
 beponirt werden, und der Consignator oder Empfangsberechtigte, nach  
 gebührende Nachricht davon erhalten. Wenn dieser die Ablieferung an-  
 nimmt, so hebt die Verantwortlichkeit des Frachtfahers auf. Es  
 giebt Fälle, wo britische Gewohnheit oder wo der Gebrauch für beson-  
 dere Handelswege die Ueberlieferung regulirt, wenn keine ausdru-  
 ckliche Befehle des Verladers da sind, findet aber ein solcher Special-  
 contract statt, so muß er erfüllt werden.  
 Wenn ein Frachtfahrer eine Linie, z. B. von Boston nach New-  
 York betreibt, und Güter aufnimmt, die vom letzten Ort nach Phila-  
 delphia mit einer besondern Angelegenheit gehen sollen und sie richtig  
 in New-York für die Verladung dieser Angelegenheit absetzt, so hebt  
 damit seine Verantwortlichkeit als Frachtfahrer auf. Aber wenn er  
 Gut aufnimmt, um es auf Plätze jenseits seiner Fahrlinie abzuliefern,  
 so ist er, als Frachtfahrer, bis zum letzten Bestimmungsorte verantwortlich.  
 Ein Frachtfahrer ist für Verluste aus dem Deposits oder Güter-  
 lagern, die auf seiner Route liegen, verantwortlich. Wenn indessen  
 Güter über eine angraffene Zeit unter seiner Aufsicht gelassen werden,  
 so liegt ihm nur eine gewöhnliche Sorgfalt ob. Wenn er keine Ab-  
 lieferer des Gutes einsehen macht, worin er selber Schuld ist, oder  
 das durch den Betrug anderer (nur nicht des Eigenthümers oder Ver-  
 ladens des Gutes) veranlaßt wird, so muß er den Verlust ersetzen.  
 Kein Contract, keine schriftliche oder persönliche Anzeige kann den  
 Frachtfahrer vor Ursache der Verluste entbinden, die durch eigene oder  
 seiner Agenten Vernachlässigung oder Betrügerei veranlaßt sind. Aber  
 irgend eine Anzeige eines Frachtfahers, was der erlösen werden kann,  
 daß der Verladere sie gelesen oder von ihrem Vorhandenseyn gewußt  
 habe und in welcher der Frachtfahrer erklärt, daß er Gut von großem  
 Werthe nicht aufnehme oder daß er nicht mehr als eine bestimmte  
 Summe als Ersatz zahlen will, falls ihm nicht bestimmt der Werth  
 des Gutes angegeben und ihm für das Risiko verhältnißmäßig bezahlt  
 werde, ist gut und gütlich. — Anzeigen an den Endpunkten einer Fahr-  
 line oder Route, sind ohne Wirkung auf Verladere an den zwischenge-  
 legenen Stationen oder Orten, wenn sie den Verladern nicht speciell  
 angezeigt werden. — Eine persönliche Anzeige an den Chef verpflichtet

alle  
 dabi  
 Frac  
 zufe  
 zeige  
 des  
 Frac  
 trug  
 des  
 Frac  
 getie  
 abgel  
 Eige  
 fahre  
 die d  
 entse  
 tig se  
 hat s  
 sprac  
 desse  
 gesto  
 Verla  
 nahm  
 anzun  
 um  
 nach  
 kann  
 einfa  
 signa  
 tet a  
 haben  
 hße  
 Gese  
 gend  
 verat  
 rita  
 ter  
 halß  
 jetze  
 ungs

den und dieselb. übernimmt, da  
 ein es Gemahelbercht ist. Er  
 im Hofe eines Wirthshauses ge  
 te eintreten, und die Güter ihm  
 Fals Güter, die an einem Quat  
 erfon, die der Quatmeister nicht  
 er nicht verantwortlich.  
 er erlaubt haben, müssen sie an  
 in dem richtigen Platz abgesetzt  
 oder Empfangsberechtigte, muß  
 Wenn dieser die Ablieferung an  
 seit des Frachtfahers auf. Es  
 oder wo der Gebrauch für bejoun  
 er vorgelieft, wenn keine andere  
 findet aber ein solcher Special  
 en.  
 mie, z. B. von Boston nach New  
 die vom letzten Ort nach Phila  
 genheit gehen sollen und sie richtig  
 er Fahrgelagtheit absetzt, so hebt  
 Frachtfaher auf. Aber wenn er  
 infelst seiner Frachtlinie abzuliefern,  
 ten Bestimmungsorte verantwortlich.  
 aufte aus dem Depot oder Güter  
 be verantwortlich. Wenn indessen  
 unter seiner Aufsicht gelassen werden,  
 Sorgfalt ist. Wenn er beim Ab  
 it, woran er selber Schuld ist oder  
 nicht des Eigenthümers oder Ver  
 so muß er den Verlust ersetzen.  
 e oder verfallene Anzeige kann den  
 le entbinden, die durch eigene oder  
 et Betrügerei veranlaßt sind. Aber  
 ers, von der erlofen werden kann,  
 von ihrem Vorhandenseyn gewußt  
 er erlaubt, daß er Gut von großem  
 er nicht mehr als eine bestimmte  
 als ihm nicht bestimmt der Werth  
 das Risiko verhältnismäßig bezahlt  
 gen an den Endpunkten eines Fahre  
 g auf Verabser an den postenge  
 um sie den Verabser nicht freistell  
 che Anzeige an den Chef verpflichtet

alle seine Agenten auf dieser Seite. Ein Frachtfaher kann sich nicht  
 dadurch von seiner Verbindlichkeit lösen, daß er das Gut einem andern  
 Frachtfaher überweist. Wenn er es auf eine andere als die voraus  
 gesetzte Weise speidit, so ist er verantwortlich, in Fällen, wo eine An  
 zeige seinerseits ihn sonst geschützt haben würde.  
 Wenn der Inhaber von Frachtgut den Frachtfaher hinsichtlich  
 des Wertes des Guts hintergeht oder falsche Angaben macht, die des  
 Frachtfahers Wachsamkeit geringer machen können, so ist dies als Bet  
 rug gegen diesen anzusehen.  
 Wo keine Anzeige oder kein Specialcontract mit beschränkenden  
 Bedingungen ist, da braucht der Eigenthümer nur anzuweisen, daß der  
 Frachtfaher den Transport des Gutes übernehmen und es nicht ab  
 geliefert hat. Der Frachtfaher muß anzuweisen, warum er es nicht  
 abgeliefert hat. Wenn aber eine Anzeige stattgefunden, so muß der  
 Eigenthümer einen Mangel geüblicher Vorsicht Seitens des Fracht  
 fahers erweisen. Eine rechtmäßige Beschlagnahme des Frachtguts,  
 die durch eine ungesegliche Handlung des Eigenthümers veranlaßt ist,  
 entschuldigt das Nichtabliefern; aber die Beschlagnahme muß rechtmäßig  
 seyn, sonst ist der Frachtfaher verantwortlich. Der Frachtfaher  
 hat hinreichende gesetzliche Macht, von Jedem, der auf das Gut An  
 spruch macht, den Beweis solches Rechtsanspruchs auf das Gut und  
 dessen Beschlagnahme zu fordern. Erachtet es sich um Frachtgut, das  
 gestohlen ist, so muß der Frachtfaher es dem Eigenthümer auf dessen  
 Verlangen verabsolgen.  
 Der Frachtfaher ist berechtigt, das Frachtgeld bei seiner An  
 nahme des Frachtgutes zu verlangen, er kann sich weigern, das Gut  
 anzunehmen, wenn nicht gezahlt wird; nimmt er aber das Gut an,  
 um die Zahlung erst am Erbe der Route zu erhalten, so mag er es,  
 nach Ablauf, bis zur Zahlung zurückhalten. Dieses Anspruchrecht  
 kann er durch Contract fahren lassen; dann wird seine Forderung eine  
 einfache Schuld. Nach allgemeiner Regel haftet der Abender (con  
 signor) für das Frachtgeld; aber der Consignatarius, Empfänger, haf  
 tet auch, falls er sich zur Zahlung verpflichtet. Schiffahrtsgebräuche  
 haben häufig in dieser Hinsicht durch die Entscheidungen der Gerichts  
 höfe positive Gesetzkraft erhalten. Verschiedene Staaten haben örtliche  
 Gesetze, um ihre Schiffahrt zu reguliren. Wenn ein Frachtfaher ir  
 gend eine dieser Regeln zum Schaden des Verabers bricht, so ist er  
 verantwortlich. In den Staaten New-York und Ohio werden Spe  
 cialanzeigen und Specialcontracte Seitens der gewöhnlichen Frachtfah  
 rer angesehen als dem Entwurfe des Gesetzes zuwider und sind des  
 halb geradweg ungültig. Die Gerichthöfe erklären auch, daß die An  
 zeige „Alle Bodega ist auf Risiko der Eigenthümer“ eine Nullität —  
 ungültig — ist. Doch kann der Frachtfaher dem Verabser verlan

gen, daß er die Beschaffenheit und den Werth des Eigenthumes angehe oder er, der Frachtfahrer, kann einen Specialschein der Annahme geben.

Aufscher von Frachtgutlagern, Quaimeister und Privatfrachtfahrer sind nur zu gewöhnlicher Sorgfalt und Aufmerksamkeit verpflichtet, und nur für grobe Vernachlässigung oder Untreue verantwortlich.

Gewöhnliche Frachtfahrer sind verpflichtet, Passagiere sicher und anständig zu ihrem Bestimmungsorte zu bringen, die größte Gefährlichkeit, Sorgfalt und Fleiß anzuwenden und sind für die geringste Sorglosigkeit verantwortlich. Fällt etwas vor, so liegt es dem Fuhrmann ob, zu zeigen, daß es nicht seine Schuld war. Alle, die sich fahren lassen (Passagiere), sollen mit Unparteilichkeit behandelt werden; müssen aber auf Verlangen im Voraus bezahlen und sich verpflichten, allgemeinen Bequemlichkeit beywandelnden Regeln unterworfen zu seyn, dann die Aufnahme verweigert werden.

Die Fahrgelageit (das Fuhrwerk, Fährre u.) muß der Fahrt angemessen seyn, und geschickte, vorsichtige und treue Fahrer und Bedienung haben. Auf dem Wasser muß das Schiff tüchtig und tauglich sein und die genügende Bemannung haben. Dem Passagier muß seine Bagage richtig abgetheilt werden, oder der Frachtfahrer muß sie ihm eine gehörige Zeit aufheben.

Ist der Reisende unbesonnen, sorglos, jagt er über die Massen, oder rennt er aus Unvorsichtigkeit irgendwas gegen an und ereignet sich ein Unfall, so sind die Eigenthümerfrachtfahrer verantwortlich. Wird das Fahrgeld nicht bezahlt, so kann die Bagage zurückgehalten werden.

#### Einbürgerung; Naturalisirung — Naturalization.

Jeder Fremde, der die Vereinigten Staaten zu seinem Heimath machen will und die Rechte eines gebornen Bürgers dieser Staaten zu erlangen trachtet, sollte unverzüglich die hier unten folgenden, vorgeschriebenen Schritte thun; dabei wird ihm der Rath gegeben, mit einem Fremde, der als Dolmetscher für ihn zu sprechen versteht, oder radegu zur County-Clerk's Office zu gehen. Dazu braucht er keinen Rechtskundigen; denn der Clerk kann alles Erforderliche allein thun. Braucht der Fremde einen Rechtskundigen, Advokaten u., so muß er diesen und doch noch den Clerk bezahlen, also zwei Personen statt einer.

Will eine freie, weiße, im Auslande geborne Person, Bürger der Ver. St. werden, so muß eine solche, wenigstens zwei Jahre vor ihrer Zulassung zum Bürgerthum, eine schriftliche, durch Eid bekräftigte Erklärung abgeben, die ihre Absicht, Bürger zu werden, kund thut und muß ihr Schuldenverhältniß zu ihrem Landesherren aufgeben und ihm entsagen. Diese Erklärung muß geschehen vor

Recht des Eigenthums angehe  
 lassheit der Annahme geben.  
 nmeister und Privatbankfab-  
 and Aufmerksamkeit verpflichtet,  
 e Untere verantwortlich.  
 yllstet, Passagiere sicher und  
 bringen, die größte Beside-  
 n und sind für die geringste  
 ad vor, so liegt es dem Führ-  
 e Schuld vor. Alle, die sich  
 Unparteilichkeit behauptet vor  
 Voraus bezogen und sich ver-  
 ewendeten Regeln unterwerfen.  
 erbdächtigen oder naturalisirt  
 weigert werden.  
 ver, Jahre u.) muß der Fahrt  
 lge und treue Führer und Be-  
 ß das Schiff tüchtig und taug-  
 ng haben. Dem Passagier muß  
 r, oder der Frachtführer muß sie  
 rglöß, legt er über die Massen,  
 was gegen an und ereignet sich ein  
 isfahrer verantwortlich. — Wird  
 die Wogge zurückgehalten werden.  
 ung — Naturalization.  
 gien Staaten zu seiner Heimath  
 eborenen Bürgers dieser Staaten  
 h die hier unten folgenden, vor-  
 wird ihm der Rath gegeben, mit  
 für ihn zu sprechen versteht, ge-  
 sehen. Dazu braucht er keinen  
 n alles Erforderliche allein thun-  
 ibigen, Advokaten u., so muß er  
 en, also zwei Personen statt einer.  
 slande geborne Person, Bürger  
 solche, wenigstens zwei Jahre vor  
 e schriftliche, durch Eid bekräftigte  
 Bürger zu werden, thut und  
 ihrem Landesherren aufgeben und  
 e gesehen vor

- 1) irgend einem Gerichte eines Staates (State Court), welches pro-  
 tectorialisch verfährt (Court of Record), Siegel und Clerf (Ge-  
 richtsschreiber) und Jurisdiction Gemeinen-Rechtes hat; oder
- 2) vor einer Circuit Court der Ver. Staaten (Ausgangsgerichtshof  
 der Ver. St., nicht eines einzelnen Staates); oder
- 3) vor einer District Court der Ver. Staaten; oder
- 4) vor einem Clerf (Gerichtsschreiber) irgend eines Meier Hofe.

Dat er fünf Jahre die Ver. Staaten bewohnt und sich wenig-  
 stens 2 Jahre nach der Erklärung seiner Absicht verhalten, so kann er  
 zu den Rechten des Bürgerthums zugelassen werden. In dem Befehl  
 muß er durch den Eid zweier Bürger der Ver. St. bewiesen, daß er  
 5 Jahre in den Ver. Staaten und 1 Jahr innerhalb des Staates, in  
 welchem der Hof gehalten wird, gewohnt hat.

Er muß auch schwören, daß er die Constitution der Ver. St.  
 unterstützen will und auch endlich das Quibigungsverhältniß, unter dem  
 er geboren, aufgeben und abschwören.

Dat er als Minoraner, Unmündiger, die 3 letzten Jahre vor  
 seinem Mündigwerden in den Ver. St. gewohnt, so kann er ohne sol-  
 che Erklärung zugelassen werden, wenn er durch 2 Jengen beweiset,  
 daß er 3 Jahre in den Ver. St. gewohnt, drei Jahre als Minoran-  
 ner und 2 Jahre seit dem Mündigwerden; dabei giebt er die Erklä-  
 rung seiner Absicht zur Zeit, wo er zugelassen wird und erklärt auf  
 Eid, und beweiset zur Genugthuung des Hofes, daß er während der 3  
 lehtvorhergehenden Jahre keine bona-fide Absicht gewesen, Bürger zu  
 werden. Sein Vaterland muß, zur Zeit der Zulassung, im Frieden  
 mit den Ver. St. stehen. — Stirbt ein solcher Fremder, der seine Ab-  
 sicht so erklärt hat (altes) vor seiner Zulassung, so sind seine Wittwe  
 und Kinder Bürger.

**Allgemeines Vaterland; Verkauf desselben. Public Lands.**  
**Preemption.**  
 Das Verkaufsrecht (preemption) von Ländereien der Ver. St.  
 wird durch die Congressacte vom 4. September 1841 und die nachfol-  
 sende und ergänzende Congressacte vom 3. März 1843 bewilligt und  
 bestimmt. — Die in diesem Artikel enthaltenen Verfügungen sind den  
 Vorständen entnommen, welche das Generallandamt (general land-of-  
 fice) an seine Registratoren und Einnehmer (registers and receivers)  
 hat ergoßen lassen; sie geben alle erforderliche Anweisung und Beleh-  
 rung, wozu die Vorlaufberechtigten (preemptors), die in jenen Akten be-  
 willigten Vortheile (privileges) benutzen können.

Derjenige, der die Vortheile der Akte von 1841, wie diese in  
 der Akte von 1843 verbessert und ergänzt ist, in Anspruch nimmt, nach-  
 sucht (claims), muß sein

1) entweder ein Bürger der Ver. St., oder es muß die Erklärung seine Absicht, Bürger zu werden, gehörig abgegeben haben und haben registriert lassen (also his declaration of intention), und zwar vor oder zu der Zeit der Siedelung, Niederlassung (settlement), worauf sein Ansuchen und Kaufsuche sich gründet;

2) entweder ein Familienhaupt oder eine Wittwe oder ein andernbezüglicher Mann über 21 Jahre alt;

3) ein Einwohner des Landstrichs, auf welchen es sich einschreiben zu lassen nachsucht (this tract sought to be entered), auf welchem er persönlich eine Siedelung, eine Niederlassung gemacht und ein Wohnhaus errichtet und welchen er seit dem 1. Juni 1840 und vor der Zeit seines Gefuges angebaut hat. Auch muß der Indianische Rechtsanspruch (title) auf dieses Land vor dem Datum der Siedelung geillt worden und das Land selbst vor dem Ver. St. aufgenommen worden sein (surveyed).

Gemäß der 9. Section der Acte vom 3. März 1843 kann das Einschreiben eines Gefuges, Anspruchs (entry of claim) unter der Kraft der Acte vom 4. Septbr. 1841 selbst für ein solches Land stattfinden, welches zur Zeit der Siedelung, Niederlassung, vor dem 4. Septbr. 1841 und noch der Abgang des Indianischen Rechtsanspruches stattgefunden hatte.

Wer irgend einem der obigen Erfordernisse nicht nachgekommen, kann nicht dieser Acte seinen Anspruch begründen.

Wer aber andrerseits, daß er obigen Erfordernissen nachgekommen und den Beweis durch Beweise liefert, die beim Registrator und beim Commisarius des Districts, in welchem das nachgesuchte Land liegt, genügen und die den weiter unten angegebenen Vorschriften gemäß sind, der wird nach vorangegangener, von der Acte vorgeschriebener, schriftlicher und abth. bestätigter Erklärung (affidavit) berechtigt sein, auf seinen Namen irgend eine Anzahl von Acres, doch nicht über 160, d. h. über eine Viertel-Section, und worin seine Wohnung und Siedelung, Niederlassung eingeschlossen, in Unterabtheilungen, wie sie reflectirt gemacht werden können, einschreiben zu lassen; und er kann auch über dieses Land zu irgend einer Zeit vor dem Tage, an dem der öffentliche Verkauf desselben anfängt, zu seinem Nutzen gebrauchen, worin dann der Theil mit eingeschlossen ist, der noch nicht zum Verkauf proklamirt ist.

Da, wo zur Zeit, als das Gesetz gegeben worden, das Land einem Einschreibenlassen auf Privatbesitz unterworfen (subject to private entry) und wo eine Siedelung, Niederlassung auf solchem Lande noch seiner Zeit stattgefunden, — oder wo nach jener Zeit das Land einem Einschreibenlassen auf Privatbesitz unterworfen worden ist oder wird unterworfen werden und wo nach dieser Zeit des Unterworfenwer-

oder er muß die Erklärung gehörig abgegeben haben und erklären (of intention), und Erklärung, Niederlassung (sovereign) sich gründet; die Witwe oder ein Aelterlicher (of the family) zu welchem er sich einschreiben zu lassen (to be entered), auf welchem Niederlassung gemacht und ein Verzeichnis seit dem 1. Juni 1842 angebracht hat. Auch (title) auf dieses Land vorzulegen und das Land selbst besichtigt sein (surveyed).

vom 3. März 1842 kann das Land (entry of claim) unter der Kraft der ein solches Land betreffende Verfügung, vor dem 1. Septbr. 1841 Nachforschungen betreffende Befordernisse nicht nachgekommen, vorgefunden.

den Befordernissen nachgekommen die dem Registrator und dem nachgeschickte Land liegt, gegebenen Vorschriften gemäß sind, die alte vorgeschriebene, schriftliche (affidavit) berechtigt sein, auf dem Land, doch nicht über 160, d. h. seine Wohnung und Siedelunterabtheilungen, wie sie beschreiben zu lassen; und er kann auch vor dem Tage, an dem der Hof seinen Nutzen gebrauchen, worin der noch nicht zum Verkauf vorgegeben worden, das Land zu unterwerfen (subject to private) Niederlassung auf solchem Land, wo nach jener Zeit das Land zu unterwerfen worden ist, oder dieser Zeit des Unterwerfenswer-

den eine Erklärung auf solchem Land, festzusetzen, oder festsetzen mag nach wie in diesen Fällen der Richter, Nichterlassen (could) diese Siedelung für sich selbst, oder zu seinem Begehren und die Absicht hat, die nach die Absicht dieser Absicht innerhalb 90 Tagen nach dem Datum solcher Erklärung eingereicht werden. Solche Anzeige muß jedenfalls schriftlich sein, das besetzte Land in dessen Grenzen beschreiben und die Absicht des nachfolgenden Erbläss erklären, daß es seinen Anspruch kraft der Verfügungen dieser Akte macht. — Beweis, eiblich-schriftliche Erklärung und Kostenzahlung, müssen innerhalb eines Jahres nach dem Datum einer solchen Erklärung eingeleistet werden.

1) Wo das Land nicht zum öffentlichen Verkauf angeboten worden, also dem Einschreibenslassen auf Privatverkauf unterworfen ist, muß eine öffentliche „schriftliche Anzeige“ (notice in writing) innerhalb zweier Monate nach der Erklärung (dem Datum der Siedelung), oder eher, falls das Land zum Verkauf präsumirt ist, abgegeben und registriert werden (made); und Beweis, schriftliche Erklärung auf Gut und Kostenzahlung müssen vor dem Tage eingereicht werden, welcher zum Anfangen des öffentlichen Verkaufs des dies Land in sich schließenden Landstriches anberaumt ist.

2) Wer, dem Gesetz gemäß, seine spezifische Erklärung hinsichtlich eines dem Einschreibenslassen auf Privatverkauf unterworfenen Landes abgegeben hat und hat registriert lassen oder: abgeben und registriert lassen wird, der mag, nach dem Verkauf von 12 Monaten seit dem angegebenen Datum seiner Siedelung, das eingeschriebene Land anbieten (enter), ohne einen weiteren Beweis seines Rechtes des Verkaufs abzugeben und registriert zu lassen, doch immer vorausgesetzt, daß, seit der Zeit, wo das Land so dem Einschreibenslassen unterworfen gewesen, er der erste Bewerber, Applicant ist, der sich zum Einschreibenslassen zum Privatverkauf gemeldet.

Die verschiedenen Größen oder Ausdehnungen des Landes, welches so dem Einschreibenslassen unterworfen ist, sind folgende:

- 1) Eine reguläre, regulierte Viertelsection mag, ungeachtet dieser Angabe, ein Acre mehr oder weniger als 160 enthalten, oder eine Viertelsection, welche wegen der Durchflutung eines schiffbaren Flusses zwar an der Zeichnung eines Acre von 160 Acren enthält, aber doch von regelmäßigen Sectional- und Viertelsectionallinien begrenzt ist.
- 2) Eine unregelmäßige Section (fractional section), die nicht über 160 Acren enthält, oder irgend ein Landstück von abgegrenzter oder abwechselnder Darreichungslage, jedoch dem Gesetz nach gestaltet und nicht über die genannte Größe.
- 3) Zwei unregelmäßige Hälften solches regulierten Viertelsection, oder zwei unregelmäßige, 80

10000 Acres große Unterabtheilungen derselben unregelmäßigen Bie-  
rtheil, die sich an den Nord- und Westseiten der Krone des Be-  
trags finden, wo mehr als 2 solcher Unterabtheilungen sind, oder der  
Ueberfluß sie notwendig veranlaßt; immer vorausgesetzt, daß  
im letztern Falle die gesammte Größe nicht 100 Acres übersteige.  
4) Zwei Halbviertel oder 80 Acres enthaltende Unterabtheilungen  
einer gebrochenen Section, die einander stehen und in ihrer  
Gesammtheit nicht über 100 Acres sind.  
5) Eine regelrechte Halbviertelsection und eine daranstoßende gebro-  
chene Section oder eine daranstoßende Halbviertelunterabtheilung  
einer gebrochenen Section; Alles in der Gesammtheit nicht über  
100 Acres.  
6) Wenn der Verkaufsberechtigte nicht die Absicht hat, volle 100  
Acres anzutreten, so mag er eine einzelne Halbviertelsection oder eine  
80 Acres große Unterabtheilung einer gebrochenen Section antreten.  
7) Eine oder mehrere einanderstoßende Vierzig-Acresunterabtheilun-  
gen (forty-acre lots) kann man antreten, nur muß die Gesammtheit  
nicht 100 Acres übersteigen.  
8) Eine reguläre Halbviertelsection oder eine Halbviertelsection oder  
eine gebrochene Section kann jede derselben mit einer oder meh-  
ren anstoßenden Vierzig-Acresunterabtheilungen (lots) genommen  
werden; doch Alles in der Gesammtheit nicht über 100 Acres.  
Vierzig-Acresabtheilungen oder Sechzehntelsectionen sind, was An-  
treten, Ausfuhr oder Pacht betrifft, genau denselben Regeln unterworfen,  
die für Achtzig-Acres oder Halbviertelsectionen angegeben worden sind.  
Nur Eine Person für je eine Viertelsection ist durch dieses Ge-  
setz geschützt; und es ist die, welche die erste Niederlegung, Nieder-  
lassung gemacht hat; dabei vorausgesetzt, daß den übrigen Verfügun-  
gen des Gesetzes ihrerseits nachgekommen sei.  
Wer einmal von den Verfügungen dieses Gesetzes Gebrauch ge-  
macht hat, kann niemals mehr, und vor keinem Gerichte weiter, ein  
Recht, haften und unter dem Schutze dieses Gesetzes erwerben. Kein  
Erbengutthümer von 20 Acres in irgend einem Staate oder Territo-  
rium der Ver. Staaten ist zu den gesetzlichen Wohlthaten und Wohl-  
thaten dieser Akte (Gesetzes) berechtigt.  
Keiner, der seine Wohnung (residence) auf seinem eignen  
Erbengutthum verlißt oder überläßt, und auf dem öffentlichen  
Land in dem Staate oder Territorium, wozu sein Eigenthum liegt,  
zu wohnen, ist zu den Wohlthaten dieser Akte berechtigt; und er hat  
den genügenden Beweis zu liefern, daß er nicht sein eigenes Land ver-  
lassen oder überlassen.  
Land heißt nicht eher gebüßig und geschäftig vermaßen, aufge-  
nommen (surveyed), als bis die von den Deputirten gemachten Ver-

ungen unregelmäßig. Die  
 Stellen der Kommissen be-  
 rechtigungen sind aber bei  
 immer vorausgesetzt, daß  
 nicht 100 Acres übersteige.  
 stehende Unterabteilungen  
 ander stehen und in ihrer  
 eine harrstehende gebro-  
 de. Halbviertelunterabteilung  
 der Gesamtheit nicht über  
 die Hälfte hat, holla 100  
 ge Halbviertel oder eine  
 gebrochene Section ansetzen.  
 Diezig-Neunhundertsechzig  
 treten, nur muß die Gesamt-  
 er eine Halbviertel oder  
 derselben mit einer oder meh-  
 reren (lots) genommen  
 nicht über 100 Acres  
 gebrochene Sectionen sind, was An-  
 derselben Regeln unterworfen  
 ones angegeben worden sind.  
 Sectionen ist durch diese Ge-  
 merke die Bildung, Neben-  
 hat den übrigen Verfügun-  
 Sectionen und anderen ge-  
 dieses Gesetzes, werden kein  
 ein Staat oder Terri-  
 torialen Wohl-  
 auf seinem eignen  
 und auf dem öffentlichen  
 wozu sein Eigentum steht,  
 er alle berechtigt, und er hat  
 er nicht sein eigenes Land ver-  
 b geschäftig verweisen, aufge-  
 den: Deputirten gemachten Ver-

messungen dem General-Landmesser (surveyor general) geschickt werden;  
 daß, dem Geiste und dem Inhalt des Gesetzes gemäß, und von den  
 Stellen in die Systeme der Verfügungen dieses Gesetzes zu bringen,  
 wird ein Land als übermessen, aufgenommen angesehen, sobald vom Ver-  
 messungs-Deputirten die erforderlichen Linien auf dem Felde gezogen  
 und die Grenzen festgesetzt sind, von denen die Grenzen der  
 Abteilungen oder Unterabteilungen des Landes auszugehen werden nicht  
 anerkannt.  
 Der ohne Landrecht, das Landrecht, darf nur auf den nach-  
 suchenden, anstehenden Stellen kaufen, und dessen Namen sollen auf  
 allen Urkunden und Akten geschrieben, und es soll nicht ein Land  
 von einem Deputirten in einem Lande, auf welche diese Akte ihre  
 Wirkungen nicht ausdehnt.  
 1) Land, die in irgend einem Bezirk vermittelst eines Decretals,  
 Gesetzes oder einer Proclamation des Präsidenten, der Vereinige-  
 ten Staaten eingeschlossen und Land, die als Colonien oder in  
 anderem Besitz verhalten sind.  
 2) Land, die in Folge eines der beiden letzten Decretale mit dem  
 Stamm der Indianer im Staat Virginia erworben sind  
 oder welche dem Wyandott-Stamm der Indianer im Staat  
 geschick, noch erworben werden mögen oder sonst Land, Indianer  
 nischen Besitz, auf welche das Indianische Inhabersrecht  
 von den Ver. Staaten während der Zeit, daß die Akten gelten  
 und wirken, gelöst worden sein oder gelöst werden mag.  
 3) Sectionen Landes, die den Ver. Staaten vorbehalten sind und in Ab-  
 setzung mit und neben andern Sectionen liegen, welche einzelnen  
 Staaten zum Canal, oder Eisenbahnen, oder sonstigen öffentli-  
 chen Anlagen verwilligt sind.  
 4) Sectionen oder gebrochene Sectionen solchen Landes, das inner-  
 halb der Grenzen einer incorporirten Town (Stadt) liegt.  
 5) Jede Portion öffentlicher Landes, das angeteilt ist, um eine  
 City oder Town darauf zu gründen.  
 6) Jede Portion oder Stück Landes (lot), das zum Verkauf des  
 öffentlichen Landes und nicht des Privatlandes wirklich benutzt und in Besitz  
 genommen ist.  
 7) Jedes Land, welches Sectionen oder Minen enthält.  
 8) Von Personen, welche die Wohlthaten dieses Aktes in Anspruch  
 nehmen, wird gefordert, daß sie die vom Gesetz verlangte schriftliche  
 und eibliche Erklärung (affidavit) in duplo abgeben und registriren las-  
 sen und daß sie einen Zehntenscheid durch einen oder mehrere unter-



erhoffte Dingen beifolgende Thatfachen zu thun, die notwendig sind, um die That in Anfang dieser Untersuchung erwähnten Erfordernisse festzustellen, so wie auch jedes Recht, welches gleich nachher sich darauf bezieht, daß bei Anspruch nachende Gebieter seine Wohnung auf seinem Erbtheil nicht verlassen noch ablassen hat.

Den Zeugen wird zuerst von einem zum Eid abgenommen befugten Beamten der Eid abgenommen, daß sie die Wahrheit und die ganze Wahrheit, hinsichtlich des Gegenstandes der Untersuchung, sagen (bei dem Eid die Affirmation, an dessen Statt) und wenn es wegen Entfernung vom Wohnort oder aus sonst einem gültigen Grunde, nicht zu unbedeutend ist, müssen sie vom Registrator oder Einnehmer beglaubigt werden; ihr Zeugnis muß in ihrer Gegenwart zu Protokoll genommen, von jedem Zeugen unterschrieben und vom Eid abnehmenden Beamten bescheinigt werden, vor auch den guten Ruf und Unbescholtenheit jedes der beiden Zeugen bescheinigen muß.

Im Fall auf dasselbe Band entgegenstehende Zeugnisse gemacht werden, so muß jeder der anstehenden eine Anzeige, zu welcher Zeit und an welchem Orte Zeugnis genommen werden soll, selbst von ihnen hat das Recht des Gegenwärtigen des Zeugen selbst, gegen, auch das Recht einen Gegenwärtigen zu liefern; bei dem ebenfalls für einen Gegenwärtigen anzuweisen muß.

Wenn die Zeugen wegen Krankheit, Entkräftung und Schwäche nicht vor den Registrator oder Einnehmer kommen, so sind diese Beamten ermächtigt, die schriftlichen Aussagen seiner Personen anzunehmen; diese Aussagen müssen aber sonst den andern obigen Verfügungen genügt sein.

Der an diesen Beamten zu liefernde Beweis soll jedenfalls aus einzelnen Specialthatfachen bestehen, nicht aus weiten, allgemeinen Angaben, die schon die Rechtsfolgerung in sich schließen. Es steht ausschließlich dem Registrator oder Einnehmer zu, die Rechtsfolgerungen aus den Thatfachen zu ziehen. So, B. darf ein Zeuge nicht angeben, daß der nachstehende Thil ein Familienhaupt ist, wo er die Worte des Gesetzes nicht wiederholen würde, sondern er muß die Thatfachen anführen, woraus er seine Aussage, selbst, sonst würde er seine Aussage, sein Zeugnis abzugeben, also seine Urtheilskraft, an die Stelle der Urtheilskraft der Beamten setzen, und er würde nicht ohne das Factum, sondern auf die Anwendung des Gesetzes auf das Factum festsetzen. Ein Zeuge mag vielleicht ganz gewissenhaft eines Zeuges anzuzeigen glauben, wo er doch nur einen unmündigen Sohn, das ist seiner verwitweten Mutter letzte, ein Familienhaupt nannte, oder um ein ähnliches Beispiel zu geben, ein anderer ebenfalls gewissenhafter Zeuge möchte in seiner Aussage eine verwitwete Mutter ein Familienhaupt nennen. Solche kann das Gesetz für einen einseitigen Zuschlag, sowohl

erfahren, wenn diese (sagtes) Meinung kräftigen Zeugen anheim gestellt wird. Registratoren und Einnehmer haben deshalb die Anweisung erhalten, als Zeugnis keine allgemein gehaltene Angabe, die an sich schon die Nachforschung in sich schließt, anzunehmen, laßt nicht die vorstellten Thatsachen zu gleicher Zeit mit angegeben werden. Die Zeugen also müssen, wenn der Verkäufer ein Familienhaupt ist, die Facta bezeugen, welche ihn dazu machen: ob er ein Ehegatte ist, mit Frau und Kind oder ein Wittwer oder ein Unverheiratheter unter 24 Jahren mit einer Familie, sei es von Verwandten mit sonst von ihm abhängenden Personen oder von gedungenen Personen oder von Sklaven.

Alle Thatsachen sollen angegeben werden, welche die Niederlegung angehen, hinsichtlich der Person, des bleibenden Aufenthalt oder Wohnens, der Zeit des Anfangs der Siedlung, und der Masse und Länge der Dauer derselben, so wie auch die Thatsachen, welche die Affirmation des Siedlers als offenbar erweisen. Es muß dargelegt werden, daß der nachsuchende Siedler die Niederlegung auf dem Grunde persönlich gemacht hat; daß er eine Wohnung darauf errichtet, daß er darin gewohnt, sie zu seiner bleibenden Wohnstätte gemacht hat (homo) u. dergleichen, und der Registrator oder Einnehmer in dem Stande steht, zu beurtheilen, ob den Forderungen des Gesetzes nachzukommen ist.

Die einzige schriftliche Erklärung (testament), die vom Anspruch machenden Theile verlangt wird, ist die in der 13. Section der Acte von 1841 vorgeschriebene. Diese Erklärung muß vor dem Registrator oder Einnehmer des Landdistricts, in dem das Land liegt, gemacht werden, bevor ein Einschreiben und Ansetzen geschieht, und sie muß dasselbe Datum haben, welches das Einschreiben hat. Eine Erklärung vor einer andern Person ist dem Einschreiben keine gesetzliche Wirkung. Es müssen also von dem nachsuchenden Theile Duplikate unterzeichnet werden. Die Anspruch machende oder nachsuchende Person ist verpflichtet, ihr Recht an allem durch ihre testamentliche Erklärung angegriffenem Lande zu erwirken und dies ganze Land einschreiben zu lassen und anzutreten. Die so kraft der Acte vom 1841 ansprechende Person kann ihre Ansprüche nicht übertragen oder abtreten weder des ganzen Landes, noch eines Theiles derselben; dies würde leer und nichtig sein.

Der Beweis, den jeder anspruchende Theil abgibt und registriren läßt, muß die Zeit des Anfangs der Siedlung darlegen.

Die zweite Section des Actes vom 3. März 1844 enthält Bestimmungen zu Gunsten der Rechte derer Parteien, die vor vollkommener Darlegung ihres Anspruchens durch Registrierung aller wesentlichen dazu gehörigen Papiere, sterben. Wenn der Beweis eines solchen Rechtes vom Testamentsvollstrecker, Nachlassverwalter oder einem der

Weder während der vom Gesetz, auf welches der Anspruch sich gründet, vorgeschriebenen Periode zur Registratur abgegeben wird und Kosten bezahlt werden, so kann das Einschreiben und Zutreten im Namen „der Erben“ des verstorbenen Kaptenmülers stattfinden. Ein offener Brief, Land-Patent, das in Folge solchen Einschreibens ausgestellt ist, läßt den Erben den Rechtsanspruch ganz so Gute kommen, als ob ihre Namen ausdrücklich darin ständen. In Fällen dieser Art muß die schriftliche Erklärung des Verkäufers von der Person gemacht werden, welche den Beweis führt; und sollte diese Person einer der Erben sein, so das Besondere und das Besondere eines Erbes zu wähligen.

Die 1. Section der Acte 1843 erklärt es für gesetzlich, daß Jedermann, der einmal eine Erklärung für ein Land zur Registratur abgegeben hat, zu irgend einer künftigen Zeit eine zweite Erklärung für ein anderes Land zum Registriren abgeben. Dies bezieht sich auf die Erklärungen, welche in Folge der 16. Section der Acte 1841 erforderlich sind, um Land anzusprechen, das zur Zeit des Niederklassens beim Einschreibenslassen zum Privatverkauf unterworfen war.

Die 2. Section von 1843 verlangt, daß ähnliche Verfügungen oder schriftliche Erklärungen von Stieblern laut und unter der Acte von 1841 zum Registriren abgegeben werden sollen, auf Land, das einem Einschreibenslassen zum Privatverkauf nicht unterworfen ist. Erklärungen dieser Art sollen im Registratur- oder Einnehmeramte von solchen Stieblern binnen dreier Monate nach seiner Stiebelung eingereicht werden.

Die 3. Section ermächtigt den Stiebler, seine Erklärung später registriren zu lassen und zwar laut und unter der Acte von 1. September 1841, oder unter dem Schutz dieser Acte seinen Anspruch einschreiben zu lassen, obgleich die für solches Registriren und Ertragenlassen gesetzlich vorgeschriebene Zeit verlaufen sein mag; indes ist dabei vorausgesetzt, daß der Anspruch machende Stiebler in Folge einer Dacung im Registratur- oder Einnehmeramte verhindert worden, gedruckte Handlungen binnen des angegebenen Zeitraumes zu verrichten, und daß er die vom Gesetz verlangten Oblichkeiten binnen desselben Zeitraumes nach verschwundenem Hinderniß so erfüllen wird, als wenn solche Dacung nicht statt gehabt hätte.

Die einzigen Städte, die von einem Käufer öffentlichen Landes verlangt werden, besteht darin, daß er ein schriftliches Gesuch an den Registratur, um das Land, welches er anzutreten begehrt, müsse und dem Einnehmer das Kaufgeld bezahle. Eine Gesuchsform in blanco (blanc application) findet er in jedem Lande, wo solches Land gekauft werden kann.

I. C.  
1. Do.  
Englische  
2.  
5.  
7.  
7.  
8.  
8.  
10.  
14.  
17.  
18.  
22.  
24.  
26.  
27.  
28.  
30.  
30.  
34.  
38.  
39.  
40.  
40.  
43.  
43.  
44.  
46.  
valan

**Verzeichnis**

**I. Einige der Haupt-Eisenbahn-Routen in den Vereinigten Staaten. \*)**

**Eric-Eisenbahn.**

**Von New-York nach Dunkirk am Eric-See.**

Die Preise sind in Dollars und Cents ausgeworfen.  
 1 Dollar hat 100 Cents = 4 R. 30 kr. rhein. 1 Rthlr. 10 1/2 Sch. 1 Cent = 1 1/2 kr.  
 \*) An den mit \* bezeichneten Orten können Erfrischungen genommen werden.

| Englische Meilen. | Preis. | Der Zug verlässt | Schiff | Merker | Abfahrt |
|-------------------|--------|------------------|--------|--------|---------|
|                   | D. C.  | New-York         | 900    | 900    | 900     |
| 24                | — 25   | Pier             | —      | 1000   | —       |
| 52                | — 95   | * Turner's       | 900    | 1100   | —       |
| 70                | 1. 10  | Goshen           | —      | 1200   | —       |
| 77                | 1. 25  | Middletown       | 900    | 1200   | 900     |
| 85                | 1. 50  | Otisville        | —      | 1200   | —       |
| 88                | 1. 75  | * Delaware       | 900    | 1300   | 900     |
| 102               | 2. 40  | * Watr'sburg     | 1100   | 1300   | 1100    |
| 144               | 3. 40  | Cochecton        | —      | 1300   | —       |
| 174               | 3. 25  | Hancock          | —      | 1400   | 1200    |
| 187               | 3. 50  | * Deposit        | 100    | 1500   | 100     |
| 225               | 4. 25  | Binghamton       | 200    | 1600   | 200     |
| 247               | 4. 75  | * Owego          | 300    | 1700   | 300     |
| 256               | 4. 95  | Smithboro        | —      | 1700   | —       |
| 270               | 5. 25  | Chemung          | —      | 1800   | —       |
| 283               | 5. 50  | Elmira           | 400    | 1900   | 400     |
| 301               | 5. 90  | Corning          | 500    | 2000   | 500     |
| 302               | 5. 95  | Painted Post     | —      | 2000   | —       |
| 342               | 6. 60  | Hornellville     | 600    | 2100   | 600     |
| 346               | 6. 70  | Almond           | —      | 2100   | —       |
| 383               | 7. 50  | Friendship       | 700    | 2200   | 700     |
| 390               | 7. 70  | Cuba             | —      | 2200   | —       |
| 404               | 7. 95  | * Olean          | 800    | 2300   | 800     |
| 408               | 8.     | Albany           | —      | 2300   | —       |
| 431               | 8.     | Little Valley    | 1000   | 2400   | 1000    |
| 438               | 8.     | Albion           | —      | 2400   | —       |
| 447               | 8.     | Dayton           | —      | 2400   | —       |
| 468               | 8.     | Ankunft Dunkirk  | 100    | 2500   | 100     |

Dampfschiffe gehen nach Ankunft eines jeden Eisenbahnzugs nach Olevoland und Detroit u. s. w. Die Fahrpreise sind schon früher angegeben.  
 Die ermäßigten Fahrpreise für Einwanderer sind schon früher angegeben.

\*) Auf den amerikanischen Eisenbahnen werden zwei Kinder für eine erwachsene Person gerechnet, Säuglinge zahlen nichts. Die Fahrpreise Bromme's Handb. f. Wanderer u. America. 7. Aufl. 45

**Albany & Buffalo Eisenbahn-Gesellschaft.**

**Von Albany nach Buffalo am Erie-See.**

| Zugklasse<br>Miles | Preis. | Der Zug verlässt | Ankunft |       | Abgang |       |
|--------------------|--------|------------------|---------|-------|--------|-------|
|                    |        |                  | Mrg.    | Yen.  | Mitt.  | Abds. |
|                    | D. C.  | Albany           | 7:00    | 9:00  | 12:00  | 3:00  |
| 13                 | 60     | Schenectady      | 7:40    | 9:40  | 12:40  | 3:40  |
| 22                 |        | Amsterdam        | 8:20    | 10:20 | 1:20   | 4:20  |
| 44                 |        | Fonda            | 8:50    | 11:00 | 2:00   | 5:00  |
| 56                 |        | St. Johnsville   | 9:27    | 11:37 | 2:37   | 5:37  |
| 76                 |        | Little Falls     | 9:50    | 12:00 | 3:00   | 6:00  |
| 91                 |        | Herkimer         | 10:20   | 12:30 | 3:30   | 6:30  |
| 95                 |        | Utica            | 10:50   | 1:00  | 4:00   | 7:00  |
| 99                 | 1. 50  | Whitesboro       | 11:15   | 1:25  | 4:25   | 7:25  |
| 109                |        | Rome             | 11:40   | 1:50  | 4:50   | 7:50  |
| 118                |        | Verona Centre    | 12:00   | 2:10  | 5:10   | 8:10  |
| 122                |        | Onesida          | 12:15   | 2:25  | 5:25   | 8:25  |
| 127                |        | Canastota        | 12:30   | 2:40  | 5:40   | 8:40  |
| 143                |        | Syracuse         | 12:50   | 3:00  | 6:00   | 9:00  |
|                    |        | Camillus         | 1:00    | 3:10  | 6:10   | 9:10  |
| 174                |        | Auburn           | 1:15    | 3:25  | 6:25   | 9:25  |
| 191                |        | Cayuga Bridge    | 1:30    | 3:40  | 6:40   | 9:40  |
| 201                |        | Waterville       | 1:45    | 3:55  | 6:55   | 9:55  |
|                    |        | Geneva           | 2:00    | 4:10  | 7:10   | 10:10 |
| 239                |        | Canandaigua      | 2:15    | 4:25  | 7:25   | 10:25 |
| 252                |        | Victor           | 2:30    | 4:40  | 7:40   | 10:40 |
| 252                | 5. 10  | Rochester        | 2:45    | 4:55  | 7:55   | 10:55 |
| 260                |        | Wardville        | 3:00    | 5:10  | 8:10   | 11:10 |
| 265                |        | Batavia          | 3:15    | 5:25  | 8:25   | 11:25 |
| 268                |        | Attica           | 3:30    | 5:40  | 8:40   | 11:40 |
| 270                | 6. 00  | Ankunft Buffalo  | 3:45    | 5:55  | 8:55   | 11:55 |

An den Hauptstationen stehen Postwagen in Verbindung mit dem Postzug.

und festgestellt, und würde eine Ueberforderung von Seiten eines Eisenbahnbeamten den Verlust seiner Stelle nach sich ziehen. Man achte wohl darauf, dass auf alle der Eisenbahn abgehenden Reiseeffekten ein langer schmaler Zettel — den Bestimmungsort der von bezeichnend — geklebt wurde, der diesen Zettel als Angabe für die bezahlte Fracht dient und man für solche Stücke, auf welchen er fehlt, die Fracht noch einmal entrichten müsste. Beim Uebergang von der Eisenbahn auf das Dampfboot, und umgekehrt, muss man bedenken, dass das Reisegepäck auch mitkomme, weil es sonst leicht geschädigt werden kann, wenn es nicht schon an dem Ort seiner Bestimmung abgelegt.

Die Eisenbahn-Gesellschaft übernimmt keine Verantwortung für den Verlust von Reiseeffekten, die während der Reise verloren gehen, wenn diese nicht durch die Schuld der Eisenbahn-Gesellschaft verursacht sind.

**Michigan-List.**

**Verkehr am Erie-See.**

| Abfahrts-Zeit | Post-Zug | Express-Zug | Abfahrts-Zeit |
|---------------|----------|-------------|---------------|
| Mrg.          | Vm.      | Mitt.       | Abds.         |
| 7:00          | 8:00     | 12:00       | 5:00          |
| 7:30          | 8:30     | 12:30       | 5:30          |
| 8:00          | 9:00     | 1:00        | 6:00          |
| 8:30          | 9:30     | 1:30        | 6:30          |
| 9:00          | 10:00    | 2:00        | 7:00          |
| 9:30          | 10:30    | 2:30        | 7:30          |
| 10:00         | 11:00    | 3:00        | 8:00          |
| 10:30         | 11:30    | 3:30        | 8:30          |
| 11:00         | 12:00    | 4:00        | 9:00          |
| 11:30         | 12:30    | 4:30        | 9:30          |
| 12:00         | 1:00     | 5:00        | 10:00         |
| 12:30         | 1:30     | 5:30        | 10:30         |
| 1:00          | 2:00     | 6:00        | 11:00         |
| 1:30          | 2:30     | 6:30        | 11:30         |
| 2:00          | 3:00     | 7:00        | 12:00         |
| 2:30          | 3:30     | 7:30        | 12:30         |
| 3:00          | 4:00     | 8:00        | 1:00          |
| 3:30          | 4:30     | 8:30        | 1:30          |
| 4:00          | 5:00     | 9:00        | 2:00          |
| 4:30          | 5:30     | 9:30        | 2:30          |
| 5:00          | 6:00     | 10:00       | 3:00          |
| 5:30          | 6:30     | 10:30       | 3:30          |
| 6:00          | 7:00     | 11:00       | 4:00          |
| 6:30          | 7:30     | 11:30       | 4:30          |
| 7:00          | 8:00     | 12:00       | 5:00          |

**Postwagen in Verbindung mit dem**

Verkehr von Seiten eines Eisenbahn-  
 sich ziehen. Man achte wohl darauf,  
 an Reisebüros ein langer schmaler Zeit-  
 reichend — geklebt wurde, da dieser Zeit-  
 dient und man für solche Stücke, an  
 immer entrichten müsste. Beim Über-  
 schritt und umgekehrt, wenn man Sorge  
 , weil es sonst leicht geschehen könnte,  
 einer Bestimmung gelangt.

**Von Detroit nach New-Buffalo.**

| Tagliche Meilen | Preis | Der Zug verlässt      | Morgens | Abends |
|-----------------|-------|-----------------------|---------|--------|
| 10              | D. C. | Detroit               | 7:00    | 5:00   |
| 17              | — 35  | Dearborn              | 8:15    | 6:15   |
| — 60            | — 60  | Wayne                 | 9:30    | 7:30   |
| 25              | — 85  | Denton's              | 10:45   | 8:45   |
| 37              | 1. 10 | Ypsilanti             | 12:00   | 10:00  |
| 47              | 1. 30 | Ann Arbor             | 1:15    | 11:15  |
| 54              | 1. 55 | Dexter                | 2:30    | 12:30  |
| 61              | 1. 80 | Chelsea               | 3:45    | 1:45   |
| 68              | 1. 95 | Star Line             | 5:00    | 3:00   |
| 75              | 2. 20 | Jackson               | 6:15    | 4:15   |
| 82              | 2. 55 | Gidley's              | 7:30    | 5:30   |
| 89              | 2. 80 | Albion                | 8:45    | 6:45   |
| 100             | 3. 20 | Marshall              | 10:00   | 8:00   |
| 111             | 3. 50 | Battle Creek          | 11:15   | 9:15   |
| 122             | 4. —  | Galesburg             | 12:30   | 10:30  |
| 133             | 4. 30 | Kalamazoo             | 1:45    | 11:45  |
| 144             | 4. 75 | Paw Paw               | 3:00    | 1:00   |
| 155             | 5. —  | Decatur               | 4:15    | 2:15   |
| 170             | 5. 35 | Detroit               | 5:30    | 3:30   |
| 191             | 5. 70 | Michigan City         | 7:00    | 5:00   |
| 198             | 6. 55 | Dearborn              | 8:15    | 6:15   |
| 203             | 6. 55 | Wayne                 | 9:30    | 7:30   |
| 218             | 6. 50 | New Buffalo           | 10:45   | 8:45   |
| 228             | —     | Ankunft Michigan City | —       | —      |

Abfahrt von Michigan City nach Detroit 5<sup>00</sup> Morgens 9<sup>30</sup> Abends.

Der Sonntagzug verlässt um 7 Uhr Morgens Detroit. Postwagen gehen von Battle Creek nach Grand Rapids, von Ypsilanti nach Adrian, von Dexter nach Mason, von Jackson nach Jonesville und Lansing, von Marshall nach Goldwater, Centerville, Jonesville Hillsdale u. a. w.; Dampfschiffe gehen nach Ankunft eines jeden Eisenbahnzuges nach allen Richtungen.

**Sturgis, Ill. - Chicago**  
**von Monroe nach Sturgis**

| Meilen | Preis | Der Zug verlässt                  | Preis |
|--------|-------|-----------------------------------|-------|
| 12     | D. C. | Monroe .....                      | 1.00  |
| 20     | 25    | Ida .....                         | 1.25  |
| 20     | 50    | Petersburg .....                  | 2.00  |
|        | 75    | Palmyra .....                     | 2.75  |
| 8      |       | Verbindung mit:<br>Tecumseh ..... | 1.00  |
| 38     | 1.00  | Adrian .....                      | 3.00  |
| 49     | 1.25  | Clayton .....                     | 4.25  |
| 55     | 1.50  | Hudson .....                      | 4.75  |
| 62     | 1.75  | Pittsford .....                   | 5.50  |
| 67     | 1.95  | Osceola .....                     | 6.25  |
| 72     | 2.00  | Hillsdale .....                   | 6.75  |
| 77     | 2.15  | Jamesville .....                  | 7.25  |
| 90     | 2.40  | County Line .....                 | 8.00  |
| 95     | 2.50  | Goldwat .....                     | 8.50  |
| 105    | 2.90  | Bronson .....                     | 9.90  |
| 111    | 3.10  | Burr Oak .....                    | 10.10 |
| 117    | 3.25  | Ankunft Sturgis .....             | 10.25 |

**Von Sturgis nach Monroe 5<sup>30</sup> Nachmittags.**

Tägliche Postwagen-Linien laufen in Verbindung mit den Eisenbahnen zwischen Hillsdale und Marston, und all den Hauptstädten des westlichen Michigan und nördlichen Indiana.

*[Faint, mostly illegible text, likely a continuation of the schedule or company information.]*

New-Yorker Eisenbahn-Gesellschaft

**New-York, St. Louis, Philadelphia, New-Jersey.**

**Von New-York nach Philadelphia.**

| Station                 | Abfahrtszeit | Reisezeit | Preis | Abfahrtszeit |
|-------------------------|--------------|-----------|-------|--------------|
| New-York                | 8.00         |           | 0.00  | 5.00         |
| Jersey City             | 8.14         |           | 0.10  | 5.14         |
| Newark                  | 8.25         |           | 0.15  | 5.25         |
| Chestnut                | 8.25         |           | 0.15  | 5.25         |
| Elizabeth's             | 8.31         |           | 0.20  | 5.31         |
| Rahway                  | 8.31         |           | 0.20  | 5.31         |
| Uniontown               | 8.37         |           | 0.25  | 5.37         |
| Campbell's              | 8.50         |           | 0.30  | 5.50         |
| N. Branswick            | 9.00         |           | 0.35  | 6.00         |
| Dean's Pond             | 1. 12        |           | 0.40  | 6.12         |
| Kingston                | 1. 12        |           | 0.40  | 6.12         |
| Aqueduct Tur            | 1. 25        |           | 0.45  | 6.25         |
| Princeton               | 1. 25        |           | 0.50  | 6.25         |
| Clarkville              | 2. —         |           | 0.55  | 6.30         |
| Trenton                 | 2. 25        |           | 1.00  | 6.35         |
| Morrisville (Pennsylv.) | 2. 45        |           | 1.10  | 6.55         |
| Bristol                 | 2. 55        |           | 1.20  | 7.05         |
| Cornwall                | 3. 00        |           | 1.30  | 7.10         |
| Thosby                  | 3. 00        |           | 1.30  | 7.10         |
| Ankunft Philadelphia    |              |           | 1.30  | 7.10         |

Abfahrt von Philadelphia nach New-York 8.00 Nachm.

Am Sonntag verlässt ein Zug New-York um 5 Uhr und Philadelphia um 4 Uhr Nachmittags.

Dieser Zug verlässt New-York um 5 Uhr und Philadelphia um 4 Uhr Nachmittags. Er fährt über Jersey City, Newark, Elizabeth's, Rahway, Uniontown, Campbell's, N. Branswick, Dean's Pond, Kingston, Aqueduct Tur, Princeton, Clarkville, Trenton, Morrisville (Pennsylv.), Bristol, Cornwall, Thosby und kommt in Philadelphia an.

| Station                 | Preis |
|-------------------------|-------|
| New-York                | 0.00  |
| Jersey City             | 0.10  |
| Newark                  | 0.15  |
| Chestnut                | 0.15  |
| Elizabeth's             | 0.20  |
| Rahway                  | 0.20  |
| Uniontown               | 0.25  |
| Campbell's              | 0.30  |
| N. Branswick            | 0.35  |
| Dean's Pond             | 0.40  |
| Kingston                | 0.40  |
| Aqueduct Tur            | 0.45  |
| Princeton               | 0.50  |
| Clarkville              | 0.55  |
| Trenton                 | 1.00  |
| Morrisville (Pennsylv.) | 1.10  |
| Bristol                 | 1.20  |
| Cornwall                | 1.30  |
| Thosby                  | 1.30  |
| Ankunft Philadelphia    | 1.30  |



## New-York- & Philadelphia- mit der Amboy- und Camden- Eisenbahn.

Von New-York nach Philadelphia und umgekehrt.

| Englische Meilen. | Zeit. | Der Zug verlässt          | Abend. |
|-------------------|-------|---------------------------|--------|
|                   | D. C. | New-York.....             | 8:00   |
| 26                | — 12  | Perth Amboy.....          | 8:12   |
| 37                | — 25  | South Amboy.....          | 8:25   |
| 42                | — 32  | Spotswood.....            | 8:32   |
| 47                | — 37  | West's.....               | 8:37   |
| 52                | — 42  | Prospect Pines.....       | 8:42   |
| 57                | — 47  | Cranberry St.....         | 8:47   |
| 62                | — 52  | Hightstown.....           | 8:52   |
| 67                | — 57  | Centerville.....          | 9:00   |
| 72                | — 62  | Newtown.....              | 9:07   |
| 77                | — 67  | Sand Hill.....            | 9:12   |
| 82                | — 72  | Bordentown.....           | 9:17   |
| 87                | — 77  | Bordentown S.....         | 9:22   |
| 92                | — 82  | Kincora.....              | 9:27   |
| 97                | — 87  | Hammel's.....             | 9:32   |
| 102               | — 92  | Burlington.....           | 9:37   |
| 107               | — 97  | Beverly.....              | 9:42   |
| 112               | — 102 | Rancocas.....             | 9:47   |
| 117               | — 107 | Pelmyra.....              | 9:52   |
| 122               | — 112 | Fish House.....           | 9:57   |
| 127               | — 117 | Camden.....               | 10:02  |
| 132               | — 122 | Ankunft Philadelphia..... | 10:07  |

Abfahrt von Philadelphia nach New-York 12:00 Vorm. 4:00 Nachm.

### Belvidere- und Lansdowne-Eisenbahn.

Die Eisenbahn ist nun nach Lambertville 15 Meilen weit eröffnet und bis Belvidere im Bau begriffen. Die Züge verlassen Lambertville um 6 Uhr Morgens, um 1 Uhr 30 Min. Nachm., und Trenton um 10 Uhr 50 Min. Vorm. und 4 Uhr Nachm. Gewöhnliche Fahrzeit 1 Stunde.

Preise: Zwischen Trenton und Lambertville 25 Cents.  
 Von Philadelphia nach Lambertville:  
 mit Morgen- und Abendzug hin und her 75 Cents,  
 mit Morgenzug hin 87 Cents,  
 mit Nachmittagszug her 50 Cents.

Diese Route correspondirt zu Trenton mit der Philadelphia und New-York Eisenbahn.

**Neu-Castle & Fronttown-Eisenbahn.**  
 Von Philadelphia nach Baltimore.

| Englische Meilen. | Preis. | Der Zug verlässt     | Nachm. |
|-------------------|--------|----------------------|--------|
|                   | D. O.  | Philadelphia         | 2 00   |
| 36                | 75     | New-Castle           | 4 00   |
| 42                | 1.     | Red Libb             | 4 50   |
| 47                | 1. 25  | Glasgow              | 5 50   |
| 52                | 1. 50  | Fronttown (Maryland) | 6 50   |
| 116               | 3.     | Ankunft Baltimore    | 9 00   |

**Philadelphia, Wilmington- und Baltimore-Eisenbahn.**

Von Philadelphia nach Baltimore.

| Englische Meilen. | Preis. | Der Zug verlässt  | Ankunft   |        |
|-------------------|--------|-------------------|-----------|--------|
|                   |        |                   | Vormittag | Nachm. |
|                   | D. O.  | Philadelphia      | 8 30      | 10 00  |
|                   | 20     | Grays Ferry       | 9 30      | 10 45  |
|                   |        | Belle Road        |           |        |
| 15                | 35     | Chester           | 9 30      | 11 00  |
|                   |        | Quarryville       | 9 30      |        |
| 25                | 60     | Wilmington        | 10 30     | 11 50  |
| 40                | 85     | Newark            | 10 30     | 12 30  |
| 52                | 1. 60  | Northeast         | 11 30     | 1 00   |
|                   |        | Principio         | 12 00     |        |
| 62                | 1. 85  | Havre de Grace    | 12 30     | 2 00   |
| 71                | 2. 10  | Perryman's        | 12 30     | 2 30   |
| 83                | 2. 60  | Obase's           | 1 00      | 3 00   |
|                   |        | Canton            | 2 00      | 3 30   |
| 95                | 3. 10  | Ankunft Baltimore | 2 30      | 3 45   |

Abfahrt von Baltimore nach Philadelphia. Vorm. 2 30, Abends 6 00.

Eine Ermäßigung von 10 Cents tritt ein, wenn die Billets am Schalter genommen werden.

er Amboy und Camden-

Philadelphia, um

| Abende. | Mittags. | Vorm. |
|---------|----------|-------|
| 4 00    | 3 00     | 2 00  |
| 4 30    | 3 30     | 2 30  |
| 5 00    | 4 00     | 3 00  |
| 5 30    | 4 30     | 3 30  |
| 6 00    | 5 00     | 4 00  |
| 6 30    | 5 30     | 4 30  |
| 7 00    | 6 00     | 5 00  |
| 7 30    | 6 30     | 5 30  |
| 8 00    | 7 00     | 6 00  |
| 8 30    | 7 30     | 6 30  |
| 9 00    | 8 00     | 7 00  |
| 9 30    | 8 30     | 7 30  |
| 10 00   | 9 00     | 8 00  |
| 10 30   | 9 30     | 8 30  |
| 11 00   | 10 00    | 9 00  |
| 11 30   | 10 30    | 9 30  |
| 12 00   | 11 00    | 10 00 |
| 12 30   | 11 30    | 10 30 |
| 1 00    | 12 00    | 11 00 |
| 1 30    | 12 30    | 11 30 |
| 2 00    | 1 00     | 12 00 |
| 2 30    | 1 30     | 1 00  |
| 3 00    | 2 00     | 1 30  |
| 3 30    | 2 30     | 2 00  |
| 4 00    | 3 00     | 2 30  |
| 4 30    | 3 30     | 3 00  |
| 5 00    | 4 00     | 3 30  |
| 5 30    | 4 30     | 4 00  |
| 6 00    | 5 00     | 4 30  |
| 6 30    | 5 30     | 5 00  |
| 7 00    | 6 00     | 5 30  |
| 7 30    | 6 30     | 6 00  |
| 8 00    | 7 00     | 6 30  |
| 8 30    | 7 30     | 7 00  |
| 9 00    | 8 00     | 7 30  |
| 9 30    | 8 30     | 8 00  |
| 10 00   | 9 00     | 8 30  |
| 10 30   | 9 30     | 9 00  |
| 11 00   | 10 00    | 9 30  |
| 11 30   | 10 30    | 10 00 |
| 12 00   | 11 00    | 10 30 |
| 12 30   | 11 30    | 11 00 |
| 1 00    | 12 00    | 11 30 |
| 1 30    | 12 30    | 12 00 |
| 2 00    | 1 00     | 12 30 |
| 2 30    | 1 30     | 1 00  |
| 3 00    | 2 00     | 1 30  |
| 3 30    | 2 30     | 2 00  |
| 4 00    | 3 00     | 2 30  |
| 4 30    | 3 30     | 3 00  |
| 5 00    | 4 00     | 3 30  |
| 5 30    | 4 30     | 4 00  |
| 6 00    | 5 00     | 4 30  |
| 6 30    | 5 30     | 5 00  |
| 7 00    | 6 00     | 5 30  |
| 7 30    | 6 30     | 6 00  |
| 8 00    | 7 00     | 6 30  |
| 8 30    | 7 30     | 7 00  |
| 9 00    | 8 00     | 7 30  |
| 9 30    | 8 30     | 8 00  |
| 10 00   | 9 00     | 8 30  |
| 10 30   | 9 30     | 9 00  |
| 11 00   | 10 00    | 9 30  |
| 11 30   | 10 30    | 10 00 |
| 12 00   | 11 00    | 10 30 |
| 12 30   | 11 30    | 11 00 |
| 1 00    | 12 00    | 11 30 |
| 1 30    | 12 30    | 12 00 |
| 2 00    | 1 00     | 12 30 |
| 2 30    | 1 30     | 1 00  |
| 3 00    | 2 00     | 1 30  |
| 3 30    | 2 30     | 2 00  |
| 4 00    | 3 00     | 2 30  |
| 4 30    | 3 30     | 3 00  |
| 5 00    | 4 00     | 3 30  |
| 5 30    | 4 30     | 4 00  |
| 6 00    | 5 00     | 4 30  |
| 6 30    | 5 30     | 5 00  |
| 7 00    | 6 00     | 5 30  |
| 7 30    | 6 30     | 6 00  |
| 8 00    | 7 00     | 6 30  |
| 8 30    | 7 30     | 7 00  |
| 9 00    | 8 00     | 7 30  |
| 9 30    | 8 30     | 8 00  |
| 10 00   | 9 00     | 8 30  |
| 10 30   | 9 30     | 9 00  |
| 11 00   | 10 00    | 9 30  |
| 11 30   | 10 30    | 10 00 |
| 12 00   | 11 00    | 10 30 |
| 12 30   | 11 30    | 11 00 |
| 1 00    | 12 00    | 11 30 |
| 1 30    | 12 30    | 12 00 |
| 2 00    | 1 00     | 12 30 |
| 2 30    | 1 30     | 1 00  |
| 3 00    | 2 00     | 1 30  |
| 3 30    | 2 30     | 2 00  |
| 4 00    | 3 00     | 2 30  |
| 4 30    | 3 30     | 3 00  |
| 5 00    | 4 00     | 3 30  |
| 5 30    | 4 30     | 4 00  |
| 6 00    | 5 00     | 4 30  |
| 6 30    | 5 30     | 5 00  |
| 7 00    | 6 00     | 5 30  |
| 7 30    | 6 30     | 6 00  |
| 8 00    | 7 00     | 6 30  |
| 8 30    | 7 30     | 7 00  |
| 9 00    | 8 00     | 7 30  |
| 9 30    | 8 30     | 8 00  |
| 10 00   | 9 00     | 8 30  |
| 10 30   | 9 30     | 9 00  |
| 11 00   | 10 00    | 9 30  |
| 11 30   | 10 30    | 10 00 |
| 12 00   | 11 00    | 10 30 |
| 12 30   | 11 30    | 11 00 |
| 1 00    | 12 00    | 11 30 |
| 1 30    | 12 30    | 12 00 |
| 2 00    | 1 00     | 12 30 |
| 2 30    | 1 30     | 1 00  |
| 3 00    | 2 00     | 1 30  |
| 3 30    | 2 30     | 2 00  |
| 4 00    | 3 00     | 2 30  |
| 4 30    | 3 30     | 3 00  |
| 5 00    | 4 00     | 3 30  |
| 5 30    | 4 30     | 4 00  |
| 6 00    | 5 00     | 4 30  |
| 6 30    | 5 30     | 5 00  |
| 7 00    | 6 00     | 5 30  |
| 7 30    | 6 30     | 6 00  |
| 8 00    | 7 00     | 6 30  |
| 8 30    | 7 30     | 7 00  |
| 9 00    | 8 00     | 7 30  |
| 9 30    | 8 30     | 8 00  |
| 10 00   | 9 00     | 8 30  |
| 10 30   | 9 30     | 9 00  |
| 11 00   | 10 00    | 9 30  |
| 11 30   | 10 30    | 10 00 |
| 12 00   | 11 00    | 10 30 |
| 12 30   | 11 30    | 11 00 |
| 1 00    | 12 00    | 11 30 |
| 1 30    | 12 30    | 12 00 |
| 2 00    | 1 00     | 12 30 |
| 2 30    | 1 30     | 1 00  |
| 3 00    | 2 00     | 1 30  |
| 3 30    | 2 30     | 2 00  |
| 4 00    | 3 00     | 2 30  |
| 4 30    | 3 30     | 3 00  |
| 5 00    | 4 00     | 3 30  |
| 5 30    | 4 30     | 4 00  |
| 6 00    | 5 00     | 4 30  |
| 6 30    | 5 30     | 5 00  |
| 7 00    | 6 00     | 5 30  |
| 7 30    | 6 30     | 6 00  |
| 8 00    | 7 00     | 6 30  |
| 8 30    | 7 30     | 7 00  |
| 9 00    | 8 00     | 7 30  |
| 9 30    | 8 30     | 8 00  |
| 10 00   | 9 00     | 8 30  |
| 10 30   | 9 30     | 9 00  |
| 11 00   | 10 00    | 9 30  |
| 11 30   | 10 30    | 10 00 |
| 12 00   | 11 00    | 10 30 |
| 12 30   | 11 30    | 11 00 |
| 1 00    | 12 00    | 11 30 |
| 1 30    | 12 30    | 12 00 |
| 2 00    | 1 00     | 12 30 |
| 2 30    | 1 30     | 1 00  |
| 3 00    | 2 00     | 1 30  |
| 3 30    | 2 30     | 2 00  |
| 4 00    | 3 00     | 2 30  |
| 4 30    | 3 30     | 3 00  |
| 5 00    | 4 00     | 3 30  |
| 5 30    | 4 30     | 4 00  |
| 6 00    | 5 00     | 4 30  |
| 6 30    | 5 30     | 5 00  |
| 7 00    | 6 00     | 5 30  |
| 7 30    | 6 30     | 6 00  |
| 8 00    | 7 00     | 6 30  |
| 8 30    | 7 30     | 7 00  |
| 9 00    | 8 00     | 7 30  |
| 9 30    | 8 30     | 8 00  |
| 10 00   | 9 00     | 8 30  |
| 10 30   | 9 30     | 9 00  |
| 11 00   | 10 00    | 9 30  |
| 11 30   | 10 30    | 10 00 |
| 12 00   | 11 00    | 10 30 |
| 12 30   | 11 30    | 11 00 |
| 1 00    | 12 00    | 11 30 |
| 1 30    | 12 30    | 12 00 |
| 2 00    | 1 00     | 12 30 |
| 2 30    | 1 30     | 1 00  |
| 3 00    | 2 00     | 1 30  |
| 3 30    | 2 30     | 2 00  |
| 4 00    | 3 00     | 2 30  |
| 4 30    | 3 30     | 3 00  |
| 5 00    | 4 00     | 3 30  |
| 5 30    | 4 30     | 4 00  |
| 6 00    | 5 00     | 4 30  |
| 6 30    | 5 30     | 5 00  |
| 7 00    | 6 00     | 5 30  |
| 7 30    | 6 30     | 6 00  |
| 8 00    | 7 00     | 6 30  |
| 8 30    | 7 30     | 7 00  |
| 9 00    | 8 00     | 7 30  |
| 9 30    | 8 30     | 8 00  |
| 10 00   | 9 00     | 8 30  |
| 10 30   | 9 30     | 9 00  |
| 11 00   | 10 00    | 9 30  |
| 11 30   | 10 30    | 10 00 |
| 12 00   | 11 00    | 10 30 |
| 12 30   | 11 30    | 11 00 |
| 1 00    | 12 00    | 11 30 |
| 1 30    | 12 30    | 12 00 |
| 2 00    | 1 00     | 12 30 |
| 2 30    | 1 30     | 1 00  |
| 3 00    | 2 00     | 1 30  |
| 3 30    | 2 30     | 2 00  |
| 4 00    | 3 00     | 2 30  |
| 4 30    | 3 30     | 3 00  |
| 5 00    | 4 00     | 3 30  |
| 5 30    | 4 30     | 4 00  |
| 6 00    | 5 00     | 4 30  |
| 6 30    | 5 30     | 5 00  |
| 7 00    | 6 00     | 5 30  |
| 7 30    | 6 30     | 6 00  |
| 8 00    | 7 00     | 6 30  |
| 8 30    | 7 30     | 7 00  |
| 9 00    | 8 00     | 7 30  |
| 9 30    | 8 30     | 8 00  |
| 10 00   | 9 00     | 8 30  |
| 10 30   | 9 30     | 9 00  |
| 11 00   | 10 00    | 9 30  |
| 11 30   | 10 30    | 10 00 |
| 12 00   | 11 00    | 10 30 |
| 12 30   | 11 30    | 11 00 |
| 1 00    | 12 00    | 11 30 |
| 1 30    | 12 30    | 12 00 |
| 2 00    | 1 00     | 12 30 |
| 2 30    | 1 30     | 1 00  |
| 3 00    | 2 00     | 1 30  |
| 3 30    | 2 30     | 2 00  |
| 4 00    | 3 00     | 2 30  |
| 4 30    | 3 30     | 3 00  |
| 5 00    | 4 00     | 3 30  |
| 5 30    | 4 30     | 4 00  |
| 6 00    | 5 00     | 4 30  |
| 6 30    | 5 30     | 5 00  |
| 7 00    | 6 00     | 5 30  |
| 7 30    | 6 30     | 6 00  |
| 8 00    | 7 00     | 6 30  |
| 8 30    | 7 30     | 7 00  |
| 9 00    | 8 00     | 7 30  |
| 9 30    | 8 30     | 8 00  |
| 10 00   | 9 00     | 8 30  |
| 10 30   | 9 30     | 9 00  |
| 11 00   | 10 00    | 9 30  |
| 11 30   | 10 30    | 10 00 |
| 12 00   | 11 00    | 10 30 |
| 12 30   | 11 30    | 11 00 |
| 1 00    | 12 00    | 11 30 |
| 1 30    | 12 30    | 12 00 |
| 2 00    | 1 00     | 12 30 |
| 2 30    | 1 30     | 1 00  |
| 3 00    | 2 00     | 1 30  |
| 3 30    | 2 30     | 2 00  |
| 4 00    | 3 00     | 2 30  |
| 4 30    | 3 30     | 3 00  |
| 5 00    | 4 00     | 3 30  |
| 5 30    | 4 30     | 4 00  |
| 6 00    | 5 00     | 4 30  |
| 6 30    | 5 30     | 5 00  |
| 7 00    | 6 00     | 5 30  |
| 7 30    | 6 30     | 6 00  |
| 8 00    | 7 00     | 6 30  |
| 8 30    | 7 30     | 7 00  |
| 9 00    | 8 00     | 7 30  |
| 9 30    | 8 30     | 8 00  |
| 10 00   | 9 00     | 8 30  |
| 10 30   | 9 30     | 9 00  |
| 11 00   | 10 00    | 9 30  |
| 11 30   | 10 30    | 10 00 |
| 12 00   | 11 00    | 10 30 |
| 12 30   | 11 30    | 11 00 |
| 1 00    | 12 00    | 11 30 |
| 1 30    | 12 30    | 12 00 |

New-York & Philadelphia mit der Boston- und Camden-  
 und Philadelphia- und New-York-  
**Cincinnati-Cleveland- und Columbus-Eisenbahn.**  
 Gesellschaft der Eisenbahnen

**Von Cleveland nach Cincinnati.**

| Englische Meilen. | Preis. | Der Zug verlässt   | Vormittags. |
|-------------------|--------|--------------------|-------------|
|                   | D. C.  | Cleveland          | 11:45       |
| 7                 | — 15   | Rockport           | 11:55       |
| 12                | — 35   | Berea              | 12:05       |
| 15                | — 45   | Ohmstead           | 12:15       |
| 18                | — 55   | Columbia           | 12:25       |
| 22                | — 65   | Easton             | 12:35       |
| 25                | — 75   | Grafton            | 12:45       |
| 28                | — 85   | La Grange          | 12:55       |
| 30                | — 90   | Wellington         | 1:05        |
| 41                | 1. 25  | Rochester          | 1:25        |
| 47                | 1. 40  | New London         | 1:35        |
| 54                | 1. 50  | Greenwich          | 1:45        |
| 60                | 1. 50  | Salem              | 1:55        |
| 67                | 2. 00  | Shelby             | 2:05        |
| 75                | 2. 25  | Yarnon             | 2:15        |
| 79                | 2. 35  | Galion             | 2:25        |
| 85                | 2. 55  | Iberia             | 2:35        |
| 92                | 2. 75  | Gilead             | 2:45        |
| 97                | 2. 90  | Sardington         | 2:55        |
| 104               | 3. 10  | Oxford             | 3:05        |
| 112               | 3. 35  | Dalware            | 3:15        |
| 115               | 3. 45  | Esrlin             | 3:25        |
| 119               | 3. 55  | Orange             | 3:35        |
| 128               | 3. 75  | Worthingtown       | 3:45        |
| 135               | 4. —   | Columbus           | 3:55        |
| 150               | 4. 45  | W. Jefferson       | 4:05        |
| 160               | 4. 75  | London             | 4:15        |
| 171               | 5. 05  | S. Charleston      | 4:25        |
| 182               | 5. 40  | Cedarville         | 4:35        |
| 190               | 5. 64  | Xenia              | 4:45        |
| 255               | 7. 50  | Ankunft Cincinnati | 11:50       |

Abgang von Cincinnati nach Cleveland Morgens 5 Uhr

Postwagen gehen von Wellington nach Ashland, Norwalk, Oberlin u. s. w.,  
 von Grafton nach Elyria, von Columbus nach Cleveland, Wheeling u. s. w.

Diese Karte entspricht der Tabelle der Fahrpreise und der  
 Eisenbahn.

**Mad-River- und Erie-See-Eisenbahn.**

**Von Sandusky nach Springfield.**

| Eigentliche Meilen. | Preis. | Der Zug verlässt    | Ankunft    |             |
|---------------------|--------|---------------------|------------|-------------|
|                     |        |                     | Vormittags | Nachmittags |
|                     | D. O.  | Sandusky            | 5:00       | 1:00        |
| 15                  | 50     | Belle Vue           | 5:30       | 1:30        |
| 20                  | 5      | Republic            | 6:00       | 1:45        |
| 38                  | 1. 25  | * Tiffin            | 6:30       | 2:00        |
| 54                  | 1. 75  | Carey               | 7:00       | 2:15        |
|                     |        | Verlässt Carey      |            | 5:00        |
|                     |        | Van Lus.            |            | 5:45        |
|                     |        | Ankunft Findlay     |            | 6:30        |
| 68                  | 2. 25  | Peterson            | 8:00       | 6:00        |
| 78                  | 2. 50  | Kenton              | 8:30       | 6:30        |
| 90                  | 2. 75  | Belle Centre        | 9:00       | 6:45        |
| 102                 | 3. 25  | Bellefont's         | 9:30       | 7:00        |
| 110                 | 3. 50  | West Liberty        | 10:00      | 7:15        |
| 120                 | 3. 75  | * Urbana            | 10:30      | 7:30        |
| 134                 | 4. -   | Ankunft Springfield | 11:00      | 7:45        |

Abgang von Springfield nach Sandusky Vorm. 10<sup>00</sup>. Nachm. 6<sup>00</sup>.

Postwagen gehen von Bellevue nach Toledo u. a. w. auch von andern Punkten ab.

Die Postwagen gehen von Bellevue nach Toledo u. a. w. auch von andern Punkten ab. Die Postwagen gehen von Bellevue nach Toledo u. a. w. auch von andern Punkten ab.

Die Postwagen gehen von Bellevue nach Toledo u. a. w. auch von andern Punkten ab. Die Postwagen gehen von Bellevue nach Toledo u. a. w. auch von andern Punkten ab.

Mad-River- und Erie-See-Eisenbahn.

Von Sandusky nach Springfield.

| Zug verlässt | Vormittags |
|--------------|------------|
| 11:00        |            |
| 11:15        |            |
| 11:30        |            |
| 11:45        |            |
| 12:00        |            |
| 12:15        |            |
| 12:30        |            |
| 12:45        |            |
| 1:00         |            |
| 1:15         |            |
| 1:30         |            |
| 1:45         |            |
| 2:00         |            |
| 2:15         |            |
| 2:30         |            |
| 2:45         |            |
| 3:00         |            |
| 3:15         |            |
| 3:30         |            |
| 3:45         |            |
| 4:00         |            |
| 4:15         |            |
| 4:30         |            |
| 4:45         |            |
| 5:00         |            |
| 5:15         |            |
| 5:30         |            |
| 5:45         |            |
| 6:00         |            |
| 6:15         |            |
| 6:30         |            |
| 6:45         |            |
| 7:00         |            |
| 7:15         |            |
| 7:30         |            |
| 7:45         |            |
| 8:00         |            |
| 8:15         |            |
| 8:30         |            |
| 8:45         |            |
| 9:00         |            |
| 9:15         |            |
| 9:30         |            |
| 9:45         |            |
| 10:00        |            |
| 10:15        |            |
| 10:30        |            |
| 10:45        |            |
| 11:00        |            |

nach Ashland, Norwalk, Oberlin u. a. w.  
nach Cleveland, Wheeling u. a. w.

**Little Miami Eisenbahn**  
*Stadion-D-12-123 424 - 1211-1211*

**Von Springfield nach Cincinnati.**

| Zeit | Stunde | Minuten | Der Zug verlässt     | Zeit | Minuten |
|------|--------|---------|----------------------|------|---------|
|      | D.     | 0.      | Springfield .....    | 6    | 30      |
|      |        | 30      | Yellow Springs ..... | 6    | 30      |
| 14   |        | 45      | Old Town .....       | 6    | 30      |
| 19   |        | 60      | Xenia .....          | 6    | 30      |
| 26   |        | 75      | Spring Valley .....  | 6    | 30      |
| 33   | 1.     | 15      | Chayville .....      | 6    | 30      |
| 39   | 1.     | 30      | Waynesville .....    | 6    | 30      |
|      | 1.     | 40      | Freesport .....      | 6    | 30      |
| 43   | 1.     | 55      | Fort Ancient .....   | 6    | 30      |
| 47   | 1.     | 55      | * Morrow .....       | 6    | 30      |
| 52   | 1.     | 55      | Doerfield .....      | 6    | 30      |
| 57   | 1.     | 55      | Foster's .....       | 6    | 30      |
| 61   | 1.     | 55      | Lovlands .....       | 6    | 30      |
| 66   | 2.     | 10      | Polkton .....        | 6    | 30      |
| 70   | 2.     | 20      | Millford .....       | 6    | 30      |
| 74   | 2.     | 30      | Plainville .....     | 6    | 30      |
|      | 2.     | 50      | Engine House .....   | 6    | 30      |
|      |        |         | Ankunft Cincinnati   | 6    | 30      |

Abgang von Cincinnati nach Springfield Morgens 6<sup>30</sup> Uhr, 2<sup>30</sup> Nachmittags.

Postwagen gehen von Springfield nach Columbus, Wheeling u. s. w. auch nach Dayton, ebenso von Spring Valley nach Dayton u. s. w.

Dampfboote correspondiren zu Cincinnati mit allen Plätzen des Ohio-Flusses.

Die Springfield- und Dayton-Eisenbahn ist im Gang und geht um 6<sup>30</sup> Vormittags und 12 Mittags. Entfernung 24 Meilen.



gleich nach ihrer Ankunft wegen der Wahl eines Gasthauses zu er-  
wähnen, wobei sie eine solche treffen. Die Wähler des Gasthauses beschließen  
so oft, das bei ihnen keinen feinen Geschmacken mit voller Sicherheit  
im Voraus zu geben hat.

**Restaurants und Vertiker.**

In denen von Deutsch am meisten besucht werden folgende:  
Hofler, Ecke von North William und Chathamstr. Nr. 110  
Kraf, Nr. 340 Broadway  
Hess, Nr. 8 City-Hall-Platz  
Hess, Nr. 10 North Williamstr.  
Hess, Nr. 223 Williamstr.  
H. Schwabe, Nr. 75 Chathamstr.  
Walther, Duanestr. gegenüber dem Chatham Hotel.

**In Albany.**

John Wähters Hotel gegenüber dem Landungsplatz der von New-York  
kommenden Dampfschiffe.  
(Sieht in gutem Rufe, während vor fast allen andern an diesem Orte  
besonders gewürmt und alle Vorsicht gegen dieselben anempfohlen werden muß.)

**In Baltimore.**

Wilhelm Zell Hotel, Wm. Fischer, Ecke von Prattstr. und Falls Avenue.  
R. Simons Hotel, Fayettestr. nahe Holladaystr.  
Jehing-Haus, Joh. Heibrich, Süd Gaystr. nahe Everettstr.  
Lafayette-Haus, W. Kullmann, Nr. 2 Süd-Friedrichstr. nahe Baltimorestr.

**In Boston.**

G. Pfaffs Hotel, Nr. 155 Nevanstr.  
Carl Weber, (siehe auf Bostonstr.)  
Joh. Weber, (siehe auf Bostonstr.)

**In Buffalo.**

Eggers Hotel.  
Hans Wblitz, G. Heibelberg, Medenlane.  
Dankbäcker Hof, H. Bader, Nr. 1 Wasserstr.  
Pflüger Hof, M. Moser, Nr. 4 Wasserstr.

Great Western Hotel, Müller u. Stern, (am Speisehaus) Nr. 5 und  
7 Waterstr.

**In Chicago.**

Rational-House, G. Eisenmenger, Ecke Randolphs u. Dearbornstr.  
H. Gebelich, Clarke, nahe der Straße.  
H. Lotz u. Mann, Randolphstr. zwischen Market- und Franklinstr.

**In Cincinnati.**

Deutsche Republik von Schöberl u. C., Baltimorestr. Ecke der 10ten Str.  
Hans Gebelich von Carl Gebelich, Ecke der Vine- und 10ten Str.  
Für deutschen Tischler Fischer, Ecke der Market- und 10ten Str.





D. Brunst, Widens Markt Nr. 2  
 C. Wese, ...  
 Zum Europäischen Hof, D. Hymann, Kaffeehaus, ...  
 N. Steins Kaffeehaus, Ecke der 4. und der Levee.  
 Val. Ritters Bierhaus, Ecke der 6. und ...

Race Street Hotel, ...  
 Philadelphia City Hotel, ...  
 C. S. Kallenberg's Hotel, ...  
 Republique-House, ...  
 Franklin-Haus, ...  
 Heilbronner Hof, ...

Franklin Hotel, ...  
 William Tell-Haus, ...  
 Darmstädter Hof, ...  
 D. Gerolds, ...  
 Jady's Hotel, ...

Engels Hotel, ...  
 In Cheesyan, (Staat Wisconsin), ...  
 Bloch's Hotel, ...

In St. Paul.  
 Friedrich's Haus von Scholten, ...  
 Rossi und ...  
 Schlegel, ...  
 General Taylors Haus, ...

Grüner Baum zu den drei ...  
 Myrtle und Spruce.  
 H. Haupt's, Kaffeehaus und Restauration, ...  
 Bierhaus und Restauration, ...

Washington, D. C.  
 Washington, D. C.  
 Straße gegenüber dem ...



**In New-York.**

Die in New-York bestehenden Consulen sind bereits auf der Rückseite des Emigranten-Büch, S. 634 oben erwähnt.

**In Philadelphia.**

Für Bayern, die H. S. Sagedorn. Für Bremen, K. S. Plate. Für Dänemark, J. Böhler. Für Frankfurt a. M., N. Galsch. Für Hamburg, G. R. Dued. Für Hannover, J. Seyden. Für Preussen, J. G. Lang. Für Sachsen, N. Kalfen. Für die Schweiz, J. G. Wyss. Für Württemberg, J. Klett.

**In Richmond, Virginia.**

Für Bremen, die H. M. de Kof. Für Hamburg, L. Land.

**In Savannah, Georgia.**

Für Bremen, die H. C. Carhter. Für Österreich, J. Canal.

**In St. Louis, Missouri.**

Für Preussen, und mehrere andere Staaten Carhopf, Fr. C. Engelst.

**Deutsche Consulate in Brasilien, und zwar:**

**In Rio Janeiro.**

Für Hannover, die H. M. S. D. Derg. Für Baden, Edward Kämmerl. Für Hamburg, M. Schröder, General-Konful. Für Bremen, Christian Stoßmeyer, General-Konful. Für Bayern und Lübeck, J. H. Ten-Brink, General-Konful. Für Preussen, Leo Thierstein, General-Konful.

**In Bahia.**

Für Preussen, die H. P. S. D. Derges. Für Bayern, Joseph Jorge Monteiro, Vice-Konful. Für Hamburg, Fr. S. Walters.

**In Pernambuco.**

Für Lübeck, die H. M. S. D. Derges, Vice-Konful. Für Hamburg, Ferdinand Dieber. Für Preussen, José Diego da Silva, Vice-Konful.

**In Santos.**

Für Lübeck, die H. P. S. D. Derges, Vice-Konful. Für Preussen, Theob. Wille, Vice-Konful.

**In Porto-Alegre.**

Für Hamburg, die H. C. Egger. Für Hamburg, H. Hallmann, Vice-Konful. Für Preussen, Franc. Dies Naxel, Vice-Konful.

**In Rio Grande do Sul.**

Für Bayern, die H. M. S. D. Derges, Vice-Konful. Für Hamburg, Hans Wier, de Grolta. Für Lübeck, J. M. de Souza Pinto, Vice-Konful.

**In Campos.**

Für Hamburg, Fr. J. de Oliveira Dalmaceda, Vice-Konful.

**IV. Gemähliger Cours europäischer Münzen in den Vereinigten Staaten.**

|                                     |       |                                   |      |
|-------------------------------------|-------|-----------------------------------|------|
| <b>1) Goldmünzen.</b>               |       |                                   |      |
| a) Der Staaten u. West-Indien.      |       | 10 Gold (Span)                    | 10 — |
|                                     |       | Gold u. Silber                    | 2 20 |
| Eagle (gr. 2 1/2)                   | 10 —  | <b>2) Portugal und Brasilien.</b> |      |
| 1/2 Eagle                           | 5 —   | Dobra                             | 24 — |
| 1/4 Eagle                           | 2 50  | 1/2 Pia 8, 8. 40 u.               | 5 75 |
| Dollar                              | 1 —   | 1/4 Pia                           | 1 50 |
|                                     |       | 1/2 u.                            | 1 50 |
| b) Mexiko und Süd-Amerika.          |       | 1/10 u.                           | 6 —  |
| Doublon                             | 16 50 | 1/10 u. u.                        | 6 75 |
| 1/2 Doublon                         | 8 50  |                                   |      |
| 1/4                                 | 4 50  | <b>3) Niederlande (H. und D.)</b> |      |
| 1/8                                 | 2 50  | 25 Francs                         | 1 75 |
| 1/16                                | 1 50  | 10 Gulden                         | 4 —  |
| Doublon (holländ.)                  | 16 —  | 5                                 | 2 —  |
| 1/2 Doublon                         | 8 —   | Ducaten                           | 2 20 |
| 1/4                                 | 4 —   |                                   |      |
| 1/8                                 | 2 —   |                                   |      |
| c) England.                         |       | <b>4) Griechenland.</b>           |      |
| 5 Sovereigns                        | 24 75 | 20 Drachmen                       | 3 50 |
| Double Sovereign                    | 9 50  |                                   |      |
| Sovereign                           | 4 50  | <b>5) Preussen.</b>               |      |
| (mit dem Bild der Königin Victoria) | 4 50  | 5 Rthel                           | 3 50 |
| 1/2 Sovereign 2 41 u.               | 2 42  | 1/2 Imperial                      | 3 50 |
| (engl. ostind. Co.)                 | 2 40  | <b>6) Schweden.</b>               |      |
| Guinea                              | 5 —   | 2 Friedrichsd'or                  | 7 50 |
| 1/2 Guinea                          | 2 50  | 2 Gustavsd'or                     | 7 50 |
| 1/4                                 | 1 50  | <b>7) Dänemark.</b>               |      |
| Rohrer (Ostind. Comp.)              | 6 50  | Doppel-Rouled'or                  | 7 50 |
|                                     |       | Friedrichsd'or                    | 7 50 |
| d) Frankreich.                      |       | Rouled'or                         | 7 50 |
| Doppel-Rouled'or                    | 7 50  | 1 Rouled'or                       | 3 50 |
| Rouled'or                           | 3 50  | 1 Friedrichsd'or                  | 3 50 |
| 10 Francs                           | 7 50  | 1 Ruzsd'or                        | 1 50 |
| 20 "                                | 15 —  | 1/2 Ruzsd'or                      | 1 50 |
| 50 "                                | 37 50 | Doppel-Sovereign                  | 8 50 |
| 100 "                               | 75 —  | 1/2 u.                            | 8 75 |
| e) Italien und Sardinien.           |       | 1/4 u.                            | 8 75 |
| 100 Lire                            | 19 12 | Ducaten                           | 2 25 |
| 40 "                                | 7 50  | Doppel-Ducaten                    | 4 50 |
| 20 "                                | 3 50  | Ducaten                           | 2 25 |



|   |                  |      |
|---|------------------|------|
| Porten                                  | 10 G. u.         | 12   |
| Antens                                  |                  | 12   |
| Gold                                    |                  | 90   |
| Silber                                  |                  | 24   |
| Porten                                  | 8 G. u.          | 12   |
| Reis                                    |                  | 9    |
| Reis                                    |                  | 4    |
| Reis                                    |                  | 5    |
| Reis                                    |                  | 6    |
| <b>Spanien, Portugal u. Ost-Indien.</b> |                  |      |
| Reis                                    |                  | 40   |
| Tragade                                 |                  | 50   |
| Defeta                                  |                  | 18   |
| Reis                                    |                  | 20   |
|   |                  | 8    |
|   |                  | 4    |
|   |                  | 8    |
| Lehon                                   |                  | 40   |
| Reis                                    |                  | 20   |
|   |                  | 10   |
| <b>k) England.</b>                      |                  |      |
| Krone, Doll.                            | 1. 10. 1. 12. u. | 1 16 |
| Krone                                   | 50 G. u.         | 57   |
| Schilling                               | 20 G. u.         | 23   |
| Pence                                   |                  | 44   |
| Pence                                   |                  | 7    |
| Schilling                               |                  | 93   |
| Pence                                   |                  | 44   |
| Schilling 6 Pence                       |                  | 26   |
| Pence                                   |                  | 6    |
|   |                  | 4    |
|   |                  | 2    |
|   |                  | 12   |
|   |                  | 6    |
| <b>l) Frankreich.</b>                   |                  |      |
| Krone                                   |                  | 69   |
|   |                  | 1    |
| Krone                                   |                  | 7    |
|   |                  | 50   |
|   |                  | 26   |
|   |                  | 12   |
| Sous                                    |                  | 28   |
|   |                  | 12   |
|   |                  | 8    |
| Krone                                   |                  | 84   |
|   |                  | 17   |

|                                   |  |    |
|-----------------------------------|--|----|
| <b>1) Frankreich und Italien.</b> |  |    |
| 1/2 Krone                         |  | 6  |
| 1/4 Krone                         |  | 4  |
| 5 Francs (Kron)                   |  | 90 |
| 2                                 |  | 84 |
| 1                                 |  | 47 |
| 1/2                               |  | 8  |
| <b>k) Italien.</b>                |  |    |
| 10 Paolo (Leccona)                |  | 97 |
| 2                                 |  | 18 |
| 1 Scudo (Napoli) 93 G. u.         |  | 94 |
| 1/2                               |  | 46 |
| 1 Dukaten (Neapel)                |  | 74 |
| 1/2 Krone                         |  | 4  |
| 10 Centimes                       |  | 3  |
| 20 Cent.                          |  | 15 |
| 5 Francs                          |  | 93 |
| 1 Scudo (Sardinien)               |  | 93 |
| 1 Krone (Venezia u. Rom)          |  | 97 |
| 1 Scudo                           |  | 85 |
| 1/2                               |  | 31 |
| 1/3                               |  | 17 |
| 5 Paolo                           |  | 46 |
| 2 Krone                           |  | 34 |
| 1 Lehon                           |  | 80 |
| 1 Gulden                          |  | 20 |
| 1 Cassin                          |  | 7  |
| 10 Solbi                          |  | 5  |
| 5                                 |  | 4  |
| <b>l) Schweiz.</b>                |  |    |
| 4 Franken                         |  | 3  |
| 40 Rogen                          |  | 1  |
| 20                                |  | 2  |
| 10                                |  | 25 |
| 5                                 |  | 10 |
| 3                                 |  | 2  |
| 1 Genfer Krone                    |  | 1  |
| 25 Genf.                          |  | 2  |
| <b>m) Deutschland.</b>            |  |    |
| 1/2 Sverdes Doll. 1 3 G. u.       |  | 1  |
| 2 1/2 Gulden (Niederlande)        |  | 94 |
| 2 Gulden Rheinl.                  |  | 74 |
| 1                                 |  | 56 |
| 1/2 (12 Markten G.)               |  | 22 |
| 24 Markten Groschen               |  | 40 |
| 1/2 Krone                         |  | 26 |
| 12 Schilling. Ethel.              |  | 18 |
| 1 Rht. Preuss.                    |  | 96 |
| 1/2 Thalerphat                    |  | 40 |

|                              |  |    |
|------------------------------|--|----|
| 1 G. Louis d. (Krone)        |  | 48 |
| 20 Fr. Ethel.                |  | 16 |
| 10 Fr. Ethel.                |  | 7  |
| 1 Bayerisch Kronenthaler     |  | 4  |
| 1                            |  |    |
| dem Wirth der Mutter         |  |    |
| (Gulden)                     |  | 83 |
| 1/2 Thaler                   |  | 90 |
| 1/2                          |  | 20 |
| 1/2                          |  | 50 |
| 1/2                          |  | 65 |
| 3 Karl. Ethel.               |  | 4  |
| 1                            |  | 50 |
| 1 Ethel. Rhod.               |  | 20 |
| 30 Fr. Rheinl.               |  | 23 |
| 36 Grosch.                   |  | 30 |
| 3 Schilling. Ethel.          |  | 13 |
| 3 Ethel.                     |  | 5  |
| 3 Ethel.                     |  | 6  |
| 1/2 Thaler                   |  | 5  |
| 1/2 Ethel.                   |  | 50 |
| 1/2 Thaler                   |  | 10 |
| 1 Doll. Gulden               |  | 40 |
| 1 Kreuzthaler                |  | 15 |
| 1 Kreuzthaler (3 1/2 Gulden) |  | 32 |
| 12 Grosch.                   |  | 9  |
| 6                            |  | 4  |
| 1 Sverdesphaler (Kester.)    |  | 93 |
| 3 Kreuzer                    |  | 1  |
| 6 Kreuzer                    |  | 3  |
| 1/2 Sverdesphaler            |  | 50 |
| 1 Detsch. Gulden             |  | 90 |
| 3 Gulden. St. (Niederlande)  |  | 10 |
| 30 Gulden. (Niederlande)     |  | 10 |
| <b>n) Holland.</b>           |  |    |
| 1/2 Rabel. Ethel.            |  | 7  |
| 1                            |  | 75 |
| 1/2                          |  | 53 |
| 20 Koppen. Ethel.            |  | 16 |
| 20 Koppen. Ethel.            |  | 12 |
| 10                           |  | 6  |
| 5                            |  | 6  |
| 1 Plot                       |  | 10 |
| <b>o) Grossbritannien.</b>   |  |    |
| 4 Drogen. Ethel.             |  | 80 |
| 1                            |  | 16 |
| 1/2                          |  | 7  |
| <b>p) Verschiedene.</b>      |  |    |
| 1 Reider (Holland)           |  | 20 |
| 1 Schweizer Thaler           |  | 87 |
| 5 Reales (Spanien)           |  | 90 |

**Anmerk.** Nichtwandler muß sich darauf aufmerksam machen, daß die Wägen der beschriebenen Waagen für die häufigen Wägenänderungen antwortbar sind, die aus Unvorsichtigkeit heraus erfolgen können. Jeder selbst steht mit der Sache solcher Verantwortlichen sein und allezeit Kaufkraft zu geben vermögen.

### V. Geld-Course in Bremen für:

|                   |                                       |                  |                     |
|-------------------|---------------------------------------|------------------|---------------------|
| 1 Stk. à 5 Francs | ist in Bremen circa 1 Thaler 13 Grote | oder 1 D. 30 C.  | oder 1 D. 30 C.     |
| 1 Krauenthaler    | = 1 Thlr. 25 Grote                    | = 1 D. 4 C.      | oder 1 D. 4 C.      |
| 1 Conv. Spec.     | = 1 Thlr. 13 Grote                    | = 1 D. 30 C.     | oder 1 D. 30 C.     |
| 1 Guld. Rhein.    | = 2 Thlr. 56 Grote                    | = 2 D. 38 C.     | oder 2 D. 38 C.     |
| 1 Preuss. Thlr.   | = 1 Thlr. 34 Grote                    | = 1 D. 38 C.     | oder 1 D. 38 C.     |
| 1 Reichsd'or      | = 5 Thlr. — Grote                     | = 5 D. 82 1/2 C. | oder 5 D. 82 1/2 C. |
| 1 Doppel'd'or     | = 10 Thlr. — Grote                    | = 10 D. 65 C.    | oder 10 D. 65 C.    |

## Anzeigen.

Nachricht für Auswanderer nach Amerika.

**Special-Agentur**

der 16 regelmäßigen amerikanischen Postschiffe zwischen  
**London und New-York.**

Die Schiffe dieser Ausgewählte Linie segeln regelmäßig jeden Donnerstag von London nach New-York; die Abfahrten nach den verschiedenen Stationen finden jeden Samstag Morgens früh Statt. Die Passagiere werden durch zuverlässige Conducteure die London begleitet.

Nähere Auskunft bei dem Special-Agenten obiger Linie

Carl Meyer in Berlin und bei dessen Agenten.

\*) Die Deller hat 100 Cent.

...werden, nach, das die meisten  
...Kaufverhandlungen unterwor-  
...den werden können. Jeder sollte  
...angehen sein und allezeit Kundhaft

**Bremen von:**

|             |               |
|-------------|---------------|
| 1 D. 4      | 6. oder 8 U.  |
| 2 D. 10     | 6. oder 11 U. |
| 3 D. 16     | 6. oder 12 U. |
| 4 D. 22     | 6. oder 1 U.  |
| 5 D. 28 1/2 | 6. oder 1 U.  |
| 6 D. 34     | 6. oder 1 U.  |

**Gen.**

...er nach Amerika.

**Agentur**

...Postschiffe zwischen  
...New-York.

...Linie folgen regelmäßig jeden  
...die Abfahrten von den verschiedenen  
...Morgens früh, Stadt. Die Postschiffe  
...bis London angelaufen.

...Agenten obiger Linie  
...in Mainz und bei dessen Agenten.

**Land: Obelag in Obwohlt.**

Da es leider nur zu häufig vorkommt, daß die Auswanderer für  
das Reisen per Eisenbahn, Dampfboot und Genußschiffen falsche Biletts  
von Unbefugten gekauft haben und hierdurch in bedeutende Kosten verurtheilt sind,  
so habe ich die Besorgung getroffen, daß die zu diesen Reisen dienlich ge-  
hörigen Biletts zu den billigsten Preisen, wie sie in New-York bezahlt werden,  
bei mir zu haben sind. Auch besorge ich Einführungen, Auslieferungen und das  
Ordnen von Verlobungsangelegenheiten in den nordamerikanischen Vereinstaat  
und in Wollenburg.

**G. Fröhlich's**

**Allgemeines Auswanderungs-Bureau**

**Passagier-Vermittlung:** nach allen überseeischen Gängen  
**Rechtshülfe:** Correspondenz und Rechtsdienst,  
mit den vorzüglichsten Schiffgelegenheiten. Commission für Erbschafts-  
sachen.

**Albert Helmig in Genuß,**

**Legations-Agentur.**

besördert Auswanderer vermittelt der von Havre an, Ordre regelmäßig am  
19 und 27ten eines jeden Monats nach New-York, und während der abwesenden  
des Monats an denselben Tagen nach New-Orleans abfahrender amerikanischen  
Post- und Dreimastschiffe. -- Zugleich vermittelt das genannte Bureau die Weiter-  
vermittlung der von oberdeutschen Hauptstädten über Genuß dirigirten Aus-  
wanderer nach sämtlichen Westindien und beschäftigt sich mit der Expedition von  
Boarensendungen nach überseeischen Häfen zu festen und billigen Abrechnungs-  
preisen.

**Die**  
**Österreichische Auswanderung**

wird ab Genuß durch die Österreichische Bureau für deutsche Auswanderung lan-  
dig geleitet und hat in dessen Gründer und Director H. Chr. Kreyen einen  
erfahren, sachverständigen Vermittler.

**Zu erhalten bei**

**Carl Hreschner in Genuß:**

1) Billigste Uebersiedlungsreise nach Nordamerika nach Genuß nach Wahl der  
Auswanderer über Bremen oder Hamburg, so daß die Vorteile, welche der-  
selbe oder andere Weg zu versch. einem Bilette bietet, benutzt werden können.



- 2) Praktischer, auf Goldentwurf gerichteter Nachdruck der auf Auswanderung nach den Nordamerikanischen Freistaaten Bezug habenden Verhältnisse.
- 3) Amerikanisches Geld, oder für Amerika passende Münzsorten.
- 4) Wechsel gleich bei Übergang zahlbar, auf New-York, Baltimore, Philadelphia, Charleston, New-Orleans, St. Louis, Baltimore, Cincinnati, Buffale und Milwaukee.
- 5) Gekürzte Auslast über alle Nordamerikanischen Staats-, Städte-, County- und Eisenbahn-Papiere, welche größtentheils sieben Prozent Zinsen tragen. Vergleichliche Papiere, so wie Anweisung der Coupons beifolgt gegen mögliche Provisen:

Carl Werschauer in Gera  
Auswanderungs-Agentur, Actien-Agentur und Wechsel-Geschäft.

**Die Union**  
**Deutsch-englisch-amerikanisches Bureau**  
zur Beförderung von  
**Auswanderern nach Amerika,**

erpediert Ihre Passagiere durch die schönen Dreimaster 1. Klasse (A. I.) der Black Ball Company in New-York, — über Liverpool.

Die Gesellschaft hat regelmäßige wöchentliche Expeditionen ab New-York, unter Kommando-Begleitung, zu meist sehr billigen Preisen.

Von New-York nach Liverpool, von da per Seeräubers- schiff nach Gull, und von Gull per Eisenbahn, in geschlossenen Wagen 3. Klasse mit Eisen und Fenstern versehen, nach Liverpool.

2 Centner Gepäck per Erwachsene und 1 Kind von 1-12 Jahren.

sind frei von New-York bis New-York.  
Das Gepäck wird zu einer billigen Prämie versichert gegen Verlust durch Schiffbruch, Verschleppung oder Diebstahl.

Die General-Agenten für Hamburg und den Norden sind:  
Hr. J. & H. Grewer in Hamburg.  
Hamburg: Friedr. Meier in Stuttgart.  
Hessen: J. Lembach in Korbach u. s. w.

**Das neu errichtete Nachweisungsbüreau zum Schutze und zur Beförderung für Auswanderer**  
**von F. J. Weber in Bamberg,**

stellt dem Auswanderer zu jeder Zeit die möglichst billigen Niederfahrts-Ber- reitungen nach allen Theilen der Nordamerikanischen Freistaaten aus.











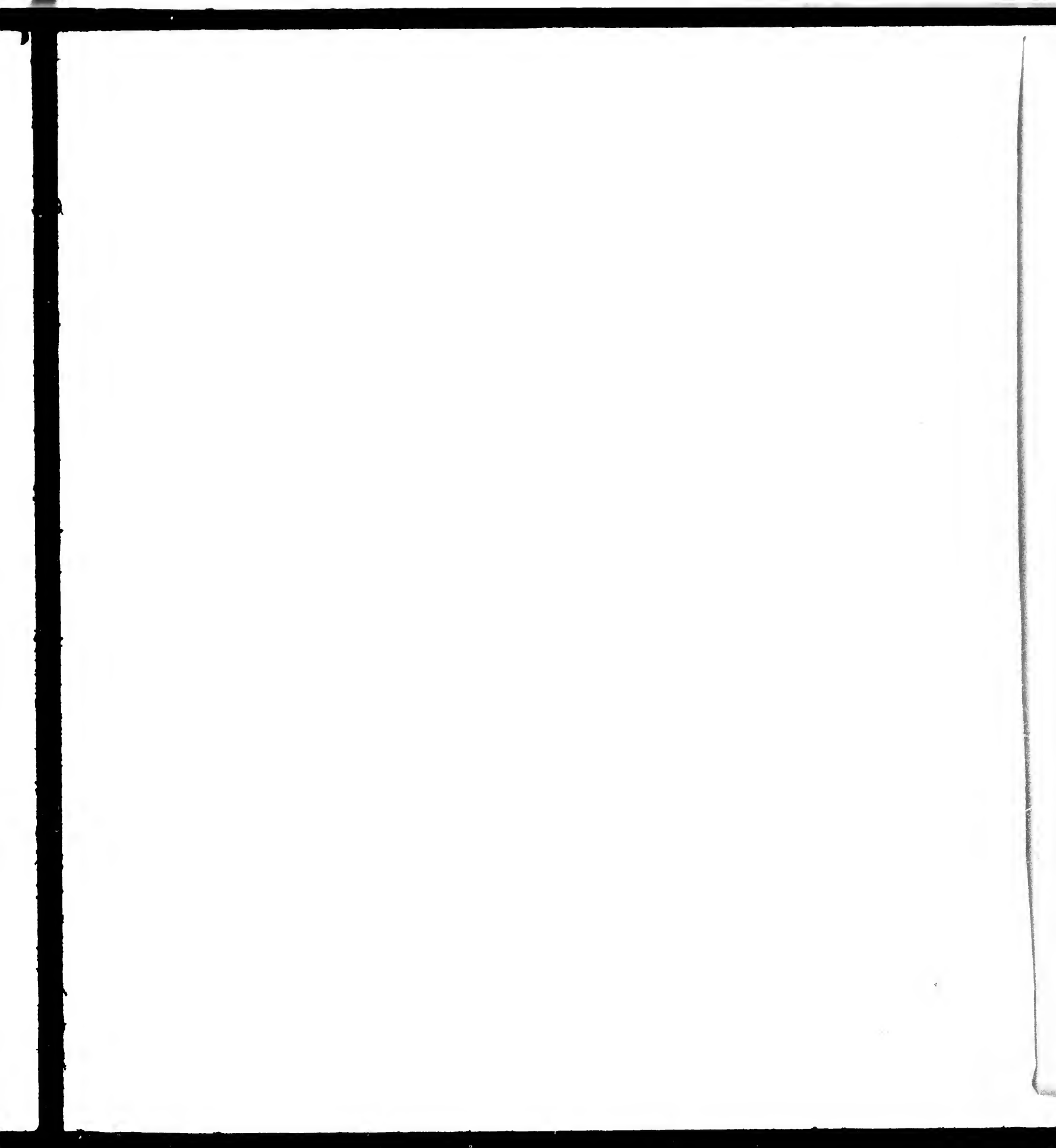


|                                      |                    |
|--------------------------------------|--------------------|
| berland, Md.,                        | 213                |
| busin, Fl.,                          | 87                 |
| ahoga Falls, Oh.,                    | 808                |
| thian, Ky.,                          | 808                |
| D.                                   |                    |
| gger's Springs, Wv.,                 | 222                |
| honeya, Ga.,                         | 234                |
| houffe, N. C.,                       | 432                |
| mpfischfabrik von S. Rän,            |                    |
| rn nach Bremen                       | 566                |
| mpfischverbind. m. New-Y.            | 567                |
| aville, Ky.,                         | 203                |
| aville, W.,                          | 154                |
| arica, Ca.,                          | 234                |
| arnborn, Nl.,                        | 39                 |
| arnborn, Jo.,                        | 383                |
| avenport, Jo.,                       | 363                |
| ayton, Dh.,                          | 340                |
| ebet des Vizepräsidenten d.          |                    |
| Brov. Son Pedro de Rio               |                    |
| Grande do Sul, San Luis              |                    |
| Alves Leite da Oliveira Bello        | 481                |
| Delaware City,                       | 206                |
| Delaware, Fl.,                       | 96, 206            |
| Delaware, Staat                      | 206                |
| De Soto's Kolonie, Tex.,             | 207                |
| Demmer-Melder in Nürnberg            | 690                |
| Der Zoll, Nl.,                       | 242                |
| Des Moines, Fl.,                     | 98                 |
| DeSauer, Fr., in Wilschaffsburg      | 609                |
| Destillatort                         | 511                |
| Detroit, Mich.,                      | 342                |
| Detroit-Strasse                      | 342                |
| Deutsche Gesellschaften in N. Y.     | 613                |
| Deutsche Gesellschaften in Baltimore |                    |
| Amore, Boston, Philadelphia,         |                    |
| St. Louis                            | 641, 643, 644, 650 |
| Deutsche Kolonie in Santa Cruz       | 488                |
| De Witts Kolonie, Tex.,              | 287                |
| Diamant, Fort. Unt. Can.,            | 617                |
| Dieg, C., in Augsburg                | 609                |
| Digby, N. C.,                        | 492                |
| Dolls Ferry, N. Y.,                  | 179                |
| Dominique Grant, Tex.,               | 288                |
| Donalsonville, Ga.,                  | 261                |
| Don Diego, Cal.,                     | 289                |
| Donna Francisca, Bras.               | 474                |
| Donnersberg, N. Y.,                  | 481                |
| Dorchester, N. C.,                   | 482                |
| Dover, Del.,                         | 206                |
| Dover, N. C.,                        | 448                |

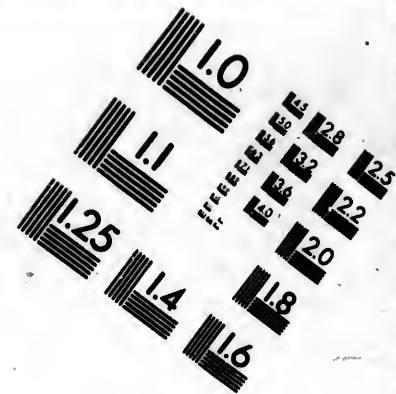
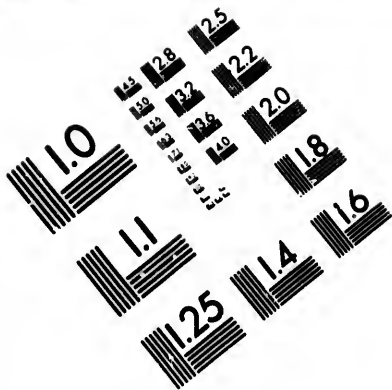
|                                   |               |
|-----------------------------------|---------------|
| Drahtzieher                       | 511, 545      |
| Drechsler                         | 541, 545, 561 |
| Drennon Old Springs, Ky.,         | 303           |
| Dubuque, Jo.,                     | 353           |
| Dännschden als Kaufwande-         |               |
| rungsspiel                        | 602           |
| E.                                |               |
| Eatern, Distr. Ds. Can.,          | 390           |
| Easton, Md.,                      | 213           |
| Easton, Pa.,                      | 204           |
| Eastport, Me.,                    | 144           |
| Edenbon, N. C.,                   | 326           |
| Edwardsville, Ill.,               | 321           |
| Einschiffungshäfen, deutschen     | 681, 607      |
| Einwohner d. Ver. Staaten         | 80            |
| Einwohner in den Vereinigten      |               |
| Staaten                           | 60, 705       |
| Einwanderungsbüro in N. Y.        | 635           |
| Einwanderer, & Comp., in Berlin   | 609           |
| Elizabeth City, N. C.,            | 226           |
| Elizabethtown, N. C.,             | 194           |
| Elizabet, Va.,                    | 223           |
| Elton, Md.,                       | 213           |
| Elmira, N. Y.,                    | 169           |
| Emmettsburg, Md.,                 | 213           |
| Englische Kolonie                 | 967           |
| Erie-Eisenbahn                    | 705           |
| Erie-Kanal                        | 61            |
| Erie, Pa.,                        | 208           |
| Erie-See                          | 42            |
| Erie-Kanal                        | 62            |
| Erichungswesen in den Vereinigten |               |
| Staaten                           | 104           |
| Esigbräuer                        | 541           |
| Etchville, Va.,                   | 223           |
| Etzonia, Nl.,                     | 242           |
| Evansville, Ind.,                 | 314           |
| Exeter, N. H.,                    | 148           |
| Exeter's Grant, Tex.,             | 288           |
| Exyria, Dh.,                      | 340           |
| Exyria, Dh.,                      | 809           |
| F.                                |               |
| Fabrikanten                       | 693           |
| Fairfield, Con.,                  | 168           |
| Fairport, Dh.,                    | 309           |
| Fall-River, West.,                | 161, 167      |
| Fannin, Kant. in Tex.,            | 280           |
| Farbenfabrikanten                 | 536           |
| Färber                            | 511, 545      |
| Farmersburg, Jo.,                 | 353           |
| Farmville, Va.,                   | 221           |

|                                 |               |
|---------------------------------|---------------|
| Seite                           |               |
| Fauquier Höhe Sulphur Springs,  | 221           |
| Fl. Va.,                        | 221           |
| Fayette, Kant. in Tex.,         | 286           |
| Fayetteville, N. C.,            | 236           |
| Fellersbauer                    | 545           |
| Fellsfeld Kolonie, Tex.,        | 227           |
| Fellsgebirge                    | 85            |
| Fellerswerke                    | 511           |
| Fincastle, Va.,                 | 223           |
| Finslay, W., in Mainz           | 602           |
| Fischer's Grant, Tex.,          | 286           |
| Fischer's Land, N. Y.,          | 181           |
| Fisch- und Gansbau              | 122           |
| Fischer                         | 512, 545, 562 |
| Florida, Nl.,                   | 243           |
| Florida, Staat                  | 295           |
| Fort de Coeur, Wis.,            | 300           |
| Fortmänner                      | 542           |
| Fort Bend, Kant. in Tex.,       | 286           |
| Fort Lee, N. Y.,                | 179           |
| Fort Madison, Jo.,              | 253           |
| Fort Washington, N. Y.,         | 179           |
| Fort Wayne, Ind.,               | 316           |
| Four Mile Point, N. Y.,         | 158           |
| Frankfort, Ky.,                 | 302           |
| Franklin, Tex.,                 | 246           |
| Frankport, Me.,                 | 145           |
| Fredericksburg, Va.,            | 221           |
| Frederickton, Distrikt N. C.,   | 426           |
| Fredericktown, Md.,             | 213           |
| Fredericktown, Mo.,             | 328           |
| Freibensflus                    | 43            |
| Fredericksburg, Tex.,           | 290           |
| Friseur                         | 512, 545      |
| Friedel, G., in Rudolfsstadt    | 608           |
| Fryburg, Me.,                   | 145           |
| Fulton, Mo.,                    | 327           |
| G.                              |               |
| Gainesville, Nl.,               | 242           |
| Galena, Ill.,                   | 321           |
| Gallatin, Fl.,                  | 89            |
| Gallatin, Ten.,                 | 299           |
| Gallipolis, Dh.,                | 303           |
| Galveston, Bay,                 | 284           |
| Galveston, Kant. in Tex.,       | 280           |
| Galveston, Stdt. Tex.,          | 288           |
| Galveston als Einwanderungshaf. | 548           |
| Gambier, Dh.,                   | 310           |
| Gardiner, Me.,                  | 145           |
| Gärtner                         | 511, 545      |
| Gasconade, Mo.,                 | 329           |
| Geese, Distr. Unt. Can.,        | 416           |

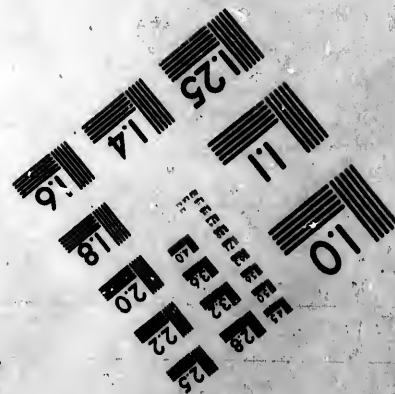
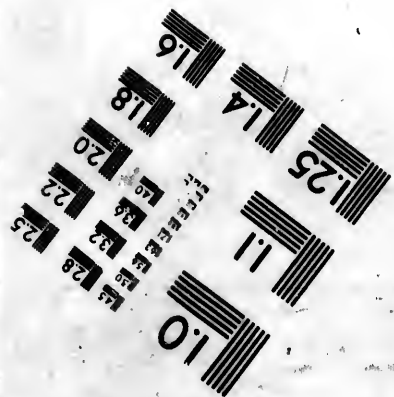
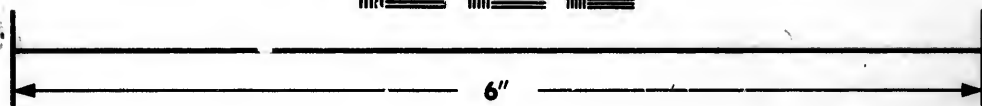
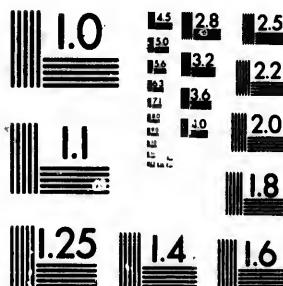








**IMAGE EVALUATION  
TEST TARGET (MT-3)**



**Photographic  
Sciences  
Corporation**

23 WEST MAIN STREET  
WEBSTER, N.Y. 14580  
(716) 872-4503



**CIHM/ICMH  
Microfiche  
Series.**

**CIHM/ICMH  
Collection de  
microfiches.**



**Canadian Institute for Historical Microreproductions / Institut canadien de microreproductions historiques**



**© 1981**

|                              | Seite         |                                 | Seite    |
|------------------------------|---------------|---------------------------------|----------|
| Beste Tauschendeckel in      |               | Greenville, Mo.,                | 229      |
| Nordamerika                  | 715           | Greenville, S. C.               | 230      |
| Bellhansen, F. R. in Coblenz | 609           | Greenville, Ken.,               | 299      |
| Bellische                    | 641           | Großschmiede                    | 646      |
| Bell-Courte in Bremen        | 724           | Guanabanza, St.                 | 269      |
| Bellverwechslung             | 680           | Guatemala, Staat,               | 497      |
| Bellefrie                    | 680           | Härtler                         | 646 616  |
| Baumgärtner                  | 644           | Guyendotte, Va.,                | 223      |
| Bearse Falls, N. Y.,         | 188           |                                 |          |
| Bearse, H.,                  | 43            |                                 |          |
| Bearse, R. J.,               | 166           | Halsbad, R. J.,                 | 166      |
| Beometer                     | 507, 614      | Häfer, Bau bei,                 | 119      |
| Georgetown, D. C.,           | 215           | Häfer, siehe Löffler            | 646      |
| Georgetown, Del.,            | 206           | Häferer                         | 646      |
| Georgetown, Ky.,             | 303           | Hagerstown, Md.,                | 218      |
| Georgia, Staat               | 231           | Hallfax, City, N. C.,           | 421      |
| Gesetz                       | 614, 646, 661 | Hallfax, R. C.,                 | 228      |
| Gesetz, Anbau der,           | 118           | Hallowell, Md.,                 | 146      |
| Gesetz, Bau der,             | 206           | Hamburg-Amerikan. Paket-Dienst- |          |
| Gesetz und Mannschaften der  |               | Gesellschaft                    | 676      |
| Ver. St.                     | 126           | Hamburg als Auswanderungsort    | 676      |
| Gewicht der Ver. St.         | 72            | Hamburger Breita zum Schneiden  | 646      |
| Gießer                       | 644           | für Auswanderer                 | 646      |
| Gilmanston, N. J.,           | 149           | Hamburg-Everpool                | 676      |
| Gila, H.,                    | 40            | Hamburg nach Hull               | 676      |
| Glas                         | 644           | Hamilton, N. J.,                | 211      |
| Glasbläser                   | 644           | Hampton, Va.,                   | 221      |
| Glasbläser                   | 646           | Hamel der Ver. St.              | 546, 546 |
| Glasgow, Ky.,                | 303           | Handschuhmacher                 | 646      |
| Glasgow, Mo.,                | 328           | Handwerker                      | 646      |
| Gleim Hall, N. Y.,           | 166           | Haus- und Flachsban             | 129      |
| Gobern, D. Can.,             | 392           | Hannibal, Mo.,                  | 226      |
| Goldschmied                  | 646           | Hannover, N. J.,                | 146      |
| Goldschmied                  | 646           | Hamburg als Auswanderungsort    | 676      |
| Goldschmied in Californien   | 396           | Harris's Ferry, Va.,            | 221      |
| Goliah, Kant. in Tex.        | 226           | Harrisburg, Kant. in Tex.       | 226      |
| Golport, Va.,                | 221           | Harrisburg, Va.,                | 226      |
| Gore, Distr. D. Can.,        | 391           | Harrison, Kant. in Tex.         | 226      |
| Grand Cateau, Va.,           | 264           | Harrisonburg, Ky.,              | 226      |
| Grand Gulf, Miss.,           | 246           | Hartford, Can.,                 | 167      |
| Grand Haven, Mich.,          | 246           | Haverhill, N. J.,               | 146      |
| Grand Island, Tex.,          | 42            | Hawerham, N. J.,                | 160      |
| Granville, N. Y.,            | 160           | Havre de Grace, Md.,            | 213      |
| Grassy Point, N. Y.,         | 160           | Havre de Grace als Auswander-   |          |
| Graves                       | 646           | ungsort                         | 676      |
| Graves Spring, Va.,          | 222           | Heinen & Comp. in Bremen        | 646      |
| Great Cocking, Ky.,          | 206           | Helen, N. J.,                   | 226      |
| Great Falls Village, N. C.,  | 146           | Henderson, Kant. in Tex.,       | 226      |
| Great Falls, N. J.,          | 37            | Hennepin, Mo.,                  | 226      |
| Greenfield, Mass.,           | 161           | Hessman, N. J.,                 | 226      |
| Greenboro, N. C.,            | 206           | Heyburn & Comp. in Bremen       | 646      |















|                               |     |     |
|-------------------------------|-----|-----|
| Abine                         | 38  | 261 |
| Abine See                     |     | 264 |
| Abine, Staat in Tex.          |     | 266 |
| Adrameto City, Cal.           |     | 238 |
| Adetto Harbor, N. Y.          |     | 100 |
| Agadosef, N. Y.               | 522 | 547 |
| Agadosef, N. Y.               |     | 20  |
| Alem, Nass.                   |     | 100 |
| Alem, N. C.                   |     | 230 |
| Aleebury, N. C.               |     | 230 |
| Alt Sulphur Springs, Va.      |     | 231 |
| San Antonio, N. Y.            |     | 231 |
| San Antonio de Texas, Tex.    |     | 231 |
| San Augustin, Canton Tex.     |     | 231 |
| San Augustin, Stadt Tex.      |     | 231 |
| San Bernado, N. Y.            |     | 231 |
| San Buenaventura, N. Y.       |     | 231 |
| San Carlos de Montez, Cal.    |     | 231 |
| Santa Fe, New-M.              |     | 231 |
| San Felipe de Austin, Tex.    |     | 231 |
| San Francisco, Cal.           |     | 231 |
| San Francisco, Tex.           |     | 231 |
| San Pedro d'Alcantara, Bras.  |     | 231 |
| San Paulo, Bras.              |     | 231 |
| Sandeshy City, Oh.            |     | 231 |
| St. Albans, Vt.               |     | 231 |
| St. Andrew, N. Br.            |     | 231 |
| St. Augustin, Flo.            |     | 231 |
| St. Buenaventura, N. Y.       |     | 231 |
| St. Charles, Mo.              |     | 231 |
| St. Clair, See                |     | 231 |
| St. Clairville, Oh.           |     | 231 |
| St. Croix River               |     | 231 |
| St. Francis, Distr. Unt. Can. |     | 231 |
| St. Francis, N. Y.            |     | 231 |
| St. Francisville, La.         |     | 231 |
| St. John, N. Y.               |     | 231 |
| St. John, Stadt N. Y.         |     | 231 |
| St. Johnsbury, Vt.            |     | 231 |
| St. Joseph, N. Y.             |     | 231 |
| St. Joseph, Mo.               |     | 231 |
| St. Lorenz, N. Y.             |     | 231 |
| St. Louis, Mo.                |     | 231 |
| St. Louis als Hauptresidenz   |     | 231 |
| St. Mary, N. Y.               |     | 231 |
| St. Maurice, N. Y.            |     | 231 |
| St. Paul, N. Y.               |     | 231 |
| St. Peter's River             |     | 231 |
| St. Stephens, N. Y.           |     | 231 |
| Santa Isabel, Bras.           |     | 231 |
| Santa Cruz, Bras.             |     | 231 |
| Santa Leopold, Bras.          |     | 231 |

|  |               |
|--|---------------|
| Santee, N. Y.  | 37            |
| Saratoga Springs, N. Y.                              | 105           |
| Sattler  | 523, 546, 554 |
| Saugentins, N. Y.                                    | 102           |
| Savannah, N. Y.                                      | 37            |
| Savannah, Ga.  | 234           |
| Schaubier  | 523, 546      |
| Schenck, N. Y.                                       | 105           |
| Schiffer   | 523           |
| Schiffer   | 525           |
| Schloffer  | 525, 554      |
| Schmiede   | 525, 554      |
| Schneider  | 526, 547, 554 |
| Schnell-Kanal  | 62            |
| Schottland   | 37            |
| Schorsteineigent.                                    | 527           |
| Schrader in Bremen u. Hamburg                        | 527, 555      |
| Schreiner  | 547           |
| Christlicher   | 527           |
| Schröder und Comp. in Bremen                         | 555           |
| Schröder u. Comp. in Hamburg                         | 526           |
| Schuhmacher  | 526, 547, 554 |
| Schulicher   | 526           |
| Schul- u. Erziehungswesen in den Vereinigten Staaten | 104           |
| Schwarze Fluß  | 43            |
| Sereffe  | 521           |
| Seidenwuch   | 105           |
| Seiffenieder   | 526, 554      |
| Seller   | 528           |
| Seima, N. Y.   | 243           |
| Seminare, theologische                               | 109           |
| Senat der Vereinigten Staaten                        | 36            |
| Seneca Falls, N. Y.                                  | 186           |
| Seneca, N. Y.  | 43            |
| Shannondale Springs, Pa.                             | 222           |
| Sharon Sulphur Springs, N. Y.                        | 195           |
| Shawmutown, N. Y.                                    | 220           |
| Shelburne, Vt.                                       | 249           |
| Shelby, Canton in Tex.                               | 286           |
| Shelby Sulphur Springs, N. C.                        | 227           |
| Shieldsboro, N. Y.                                   | 247           |
| Shippingsport, N. Y.                                 | 302           |
| Shipport, Pa.  | 202           |
| Shuch, Oh.   | 310           |
| Sieg & Comp. in Berlin                               | 309           |
| Siegelstoffsabrikanten                               | 529           |
| Silberarbeiter                                       | 515           |
| Sinclair-Strasse                                     | 42            |
| Singling, N. Y.                                      | 100           |
| Sittlicher Zustand der Amerikaner                    | 55            |
| Slomper, N. Y.                                       | 39            |

|                               |          |
|-------------------------------|----------|
| Slomans in Hamburg            | 575      |
| Smith, N. Y.                  | 30       |
| Smithland, N. Y.              | 303      |
| Smyma, Del.                   | 303      |
| Snook, N. Y.                  | 30       |
| Snowhill, N. Y.               | 212      |
| Somer ville, N. Y.            | 194      |
| Sonoma, Cal.                  | 229      |
| Sorscaba, Bras.               | 474      |
| Soult de St. Marie, N. Y.     | 343      |
| South Bend Ind.               | 316      |
| South Kingm., N. Y.           | 104      |
| South-Mountain                | 195      |
| Spartanburg, S. C.            | 230      |
| Spicer                        | 514, 529 |
| Spring-Creek, Canton in Tex.  | 206      |
| Springfield, N. Y.            | 220      |
| Springfield, N. Y.            | 181      |
| Springfield, N. Y.            | 226      |
| Springfield, Oh.              | 310      |
| Springhill, N. Y.             | 242      |
| Synston Dawels Creek, N. Y.   | 179      |
| Suatter                       | 608      |
| Staatspapierwesen             | 76       |
| Staatsverfassung der Ver. St. | 94       |
| Stadtwesen der Ver. St.       | 58       |
| Stafford-Springs, Con.        | 168      |
| Stamton, Va.                  | 222      |
| Steinbrecher                  | 517, 529 |
| Steinbruder                   | 517      |
| Steingutfabrikanten           | 536      |
| Steinbauer                    | 533      |
| Steinlager                    | 529      |
| Steinmacher                   | 554      |
| Steinwille, Oh.               | 304      |
| Stellwater, N. Y.             | 305      |
| Stetten, Cal.                 | 339      |
| Sted, J. in Kreuznach         | 609      |
| Stone-Ball, N. Y.             | 39       |
| Stonington, Con.              | 168      |
| Stony, N. Y.                  | 30       |
| Stony Point, N. Y.            | 100      |
| Strecker, Dr. G. in Mainz     | 605      |
| Streicher                     | 555      |
| Strickerinnen                 | 547      |
| Strohflechter                 | 529      |
| Strohstoffsabrikanten         | 448      |
| Stromschwirter                | 529      |
| Stuhlmacher                   | 529      |
| Sturvesant, N. Y.             | 183      |
| Stüber, G. J. in Karlsruhe    | 609      |
| Stückliche und weisse Staa-   |          |
| ten und Gebiete               | 235      |





= 42 =

|     |     |     |     |     |     |     |     |     |     |     |     |     |     |     |     |     |     |     |     |     |     |     |     |     |     |     |     |     |     |     |     |     |     |     |     |     |     |     |     |     |     |     |     |     |     |     |     |     |     |     |     |     |     |     |     |     |     |     |     |     |     |     |     |     |     |     |     |     |     |     |     |     |     |     |     |     |     |     |     |     |     |     |     |     |     |     |     |     |     |     |     |     |     |     |     |     |     |     |     |
|-----|-----|-----|-----|-----|-----|-----|-----|-----|-----|-----|-----|-----|-----|-----|-----|-----|-----|-----|-----|-----|-----|-----|-----|-----|-----|-----|-----|-----|-----|-----|-----|-----|-----|-----|-----|-----|-----|-----|-----|-----|-----|-----|-----|-----|-----|-----|-----|-----|-----|-----|-----|-----|-----|-----|-----|-----|-----|-----|-----|-----|-----|-----|-----|-----|-----|-----|-----|-----|-----|-----|-----|-----|-----|-----|-----|-----|-----|-----|-----|-----|-----|-----|-----|-----|-----|-----|-----|-----|-----|-----|-----|-----|-----|-----|-----|-----|-----|-----|-----|
| 101 | 102 | 103 | 104 | 105 | 106 | 107 | 108 | 109 | 110 | 111 | 112 | 113 | 114 | 115 | 116 | 117 | 118 | 119 | 120 | 121 | 122 | 123 | 124 | 125 | 126 | 127 | 128 | 129 | 130 | 131 | 132 | 133 | 134 | 135 | 136 | 137 | 138 | 139 | 140 | 141 | 142 | 143 | 144 | 145 | 146 | 147 | 148 | 149 | 150 | 151 | 152 | 153 | 154 | 155 | 156 | 157 | 158 | 159 | 160 | 161 | 162 | 163 | 164 | 165 | 166 | 167 | 168 | 169 | 170 | 171 | 172 | 173 | 174 | 175 | 176 | 177 | 178 | 179 | 180 | 181 | 182 | 183 | 184 | 185 | 186 | 187 | 188 | 189 | 190 | 191 | 192 | 193 | 194 | 195 | 196 | 197 | 198 | 199 | 200 |
|-----|-----|-----|-----|-----|-----|-----|-----|-----|-----|-----|-----|-----|-----|-----|-----|-----|-----|-----|-----|-----|-----|-----|-----|-----|-----|-----|-----|-----|-----|-----|-----|-----|-----|-----|-----|-----|-----|-----|-----|-----|-----|-----|-----|-----|-----|-----|-----|-----|-----|-----|-----|-----|-----|-----|-----|-----|-----|-----|-----|-----|-----|-----|-----|-----|-----|-----|-----|-----|-----|-----|-----|-----|-----|-----|-----|-----|-----|-----|-----|-----|-----|-----|-----|-----|-----|-----|-----|-----|-----|-----|-----|-----|-----|-----|-----|-----|-----|-----|-----|

Printed and Published by  
J. B. ...  
No. ...

