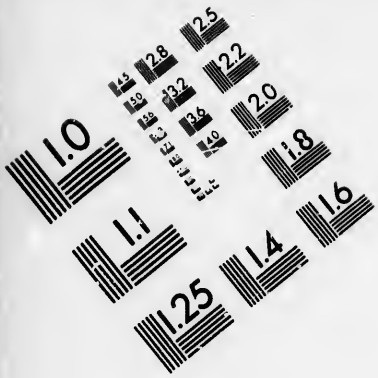

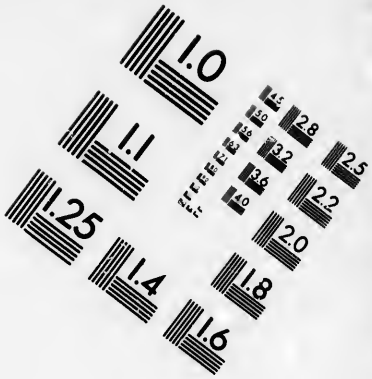

IMAGE EVALUATION
TEST TARGET (MT-3)

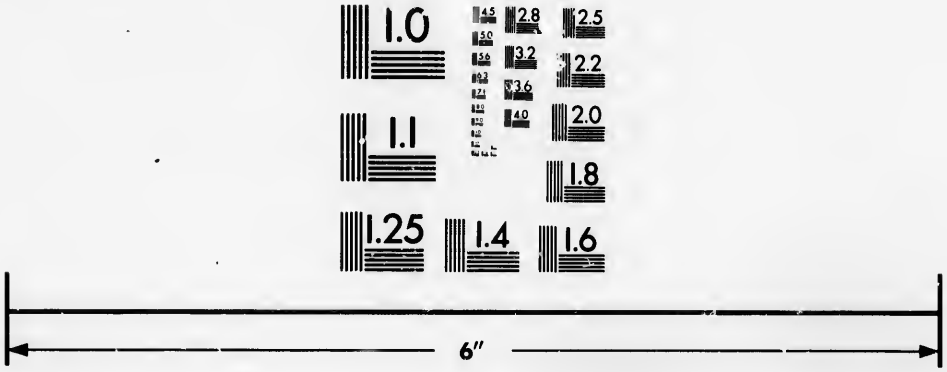

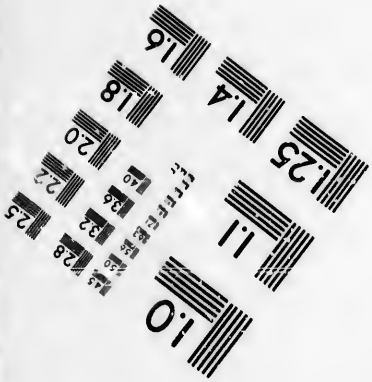

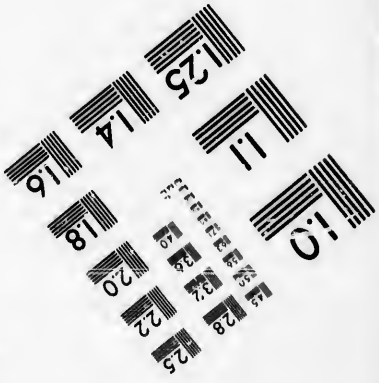

Photographic
Sciences
Corporation

23 WEST MAIN STREET
WEBSTER, N.Y. 14580
(716) 872-4503

Technical and Bibliographic Notes/Notes techniques et bibliographiques

The Institute has attempted to obtain the best original copy available for filming. Features of this copy which may be bibliographically unique, which may alter any of the images in the reproduction, or which may significantly change the usual method of filming, are checked below.

L'Institut a microfilmé le meilleur exemplaire qu'il lui a été possible de se procurer. Les détails de cet exemplaire qui sont peut-être uniques du point de vue bibliographique, qui peuvent modifier une image reproduite, ou qui peuvent exiger une modification dans la méthode normale de filmage sont indiqués ci-dessous.

- [ ] Coloured covers/ Couverture de couleur
- [ ] Covers damaged/ Couverture endommagée
- [ ] Covers restored and/or laminated/ Couverture restaurée et/ou pelliculée
- [ ] Cover title missing/ Le titre de couverture manque
- [ ] Coloured maps/ Cartes géographiques en couleur
- [ ] Coloured ink (i.e. other than blue or black)/ Encre de couleur (i.e. autre que bleue ou noire)
- [ ] Coloured plates and/or illustrations/ Planches et/ou illustrations en couleur
- [ ] Bound with other material/ Relié avec d'autres documents
- [x] Tight binding may cause shadows or distortion along interior margin/ La reliure serrée peut causer de l'ombre ou de la distortion le long de la marge intérieure
- [ ] Blank leaves added during restoration may appear within the text. Whenever possible, these have been omitted from filming/ Il se peut que certaines pages blanches ajoutées lors d'une restauration apparaissent dans le texte, mais, lorsque cela était possible, ces pages n'ont pas été filmées.
- [x] Additional comments:/ Commentaires supplémentaires: Wrinkled pages may film slightly out of focus.

- [ ] Coloured pages/ Pages de couleur
- [ ] Pages damaged/ Pages endommagées
- [ ] Pages restored and/or laminated/ Pages restaurées et/ou pelliculées
- [x] Pages discoloured, stained or foxed/ Pages décolorées, tachetées ou piquées
- [ ] Pages detached/ Pages détachées
- [x] Showthrough/ Transparence
- [ ] Quality of print varies/ Qualité inégale de l'impression
- [ ] Includes supplementary material/ Comprend du matériel supplémentaire
- [ ] Only edition available/ Seule édition disponible
- [ ] Pages wholly or partially obscured by errata slips, tissues, etc., have been refilmed to ensure the best possible image/ Les pages totalement ou partiellement obscurcies par un feuillet d'errata, une pelure, etc., ont été filmées à nouveau de façon à obtenir la meilleure image possible.

This item is filmed at the reduction ratio checked below/
Ce document est filmé au taux de réduction indiqué ci-dessous.

10X	12X	14X	16X	18X	20X	22X	24X	26X	28X	30X	32X
					✓						

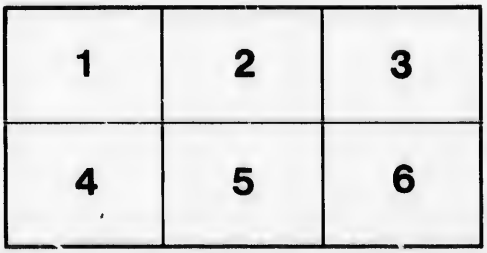

S

G

DI

E

ADJE

CA

CAROLI A LINNÉ
SPECIES PLANTARUM

EXHIBENTES

PLANTAS RITE COGNITAS

AD

GENERA RELATAS

CUM

DIFFERENTIIS SPECIFICIS, NOMINIBUS TRIVIALIBUS
SYNONYMIS SELECTIS, LOCIS NATALIBUS

SECUNDUM

SYSTEMA SEXUALE

DIGESTAS.

EDITIO QUARTA, POST REICHARDIANAM QUINTA
ADJECTIS VEGETABILIBUS HUCUSQUE COGNITIS

CURANTE

CAROLO LUDOVICO WILLDENOW.

Tomus II.

BEROLINI.
IMPENSIS G. C. NAUK.
1799.

Weiſe haſt du, Natur! der Pflanzen Erzeugung geordnet,
Gütig und weiſe die Kräfte der erdeverſchönernden Pflanzen;
Nicht der Schüler allein der rettenden Göttin Hygea
Kennt ſie die heilenden Kräfte der aromatiſchen Staude,
Fern am Ganges geholt und vom Haupte der Cordilleras,
Oefter verkannt am Ufer der vaterländiſchen Bäche:
Sicherer weiſs der Wilde die ſchmerzenlindernde Wurzel
Und den geheimeren Stand der fieberheilenden Rinde:
Aber er kennt ſie auch die tödtenden Gifte der Pflanzen,
Kennt der Euphorbien Kraft und der giftigen Mancinella,
Die den geflügelten Pfeil mit ſchnellerem Tode bewaffnet,
Als das gorgoniſche Scheuſal der ſchlangenbehaarten Echidna. —

Baron von der Lühe.

geordnet,
Pflanzen;
a
ude,
lleras,

Wurzel
e:
nzen,
nella,
affnet,
Echidna. —

Lühr.

SPECIES PLANTARUM.

Tomus II. Pars I.

602

603

604

606

607.

686.

690.

675.

684.

687.

685.

672.

671.

665.

676.

677.

644.

Lim

Classis VI.

HEXANDRIA.

MONOGYNIA.

* *Fl. Calyculati calyce corallaque instructi, absque spathis.*

602. BROMELIA. *Cor.* 3-partita. *Cal.* 3-partitus, superus. *Bacca.*

603. PITCAIRNIA. *Cor.* 3-partita. *Cal.* 3-partitus, semisuperus. *Capsula.*

604. TILLANDSIA. *Cor.* 3-petala. *Cal.* 3-partitus, inferus. *Sem.* comosa.

606. BURMANNIA. *Cor.* 3-petala. *Cal.* 1-phyllus, inferus, triquetro-alatus, coloratus.

607. TRADESCANTIA. *Cor.* 3-petala. *Cal.* 3-phyllus, inferus. *Filamenta* barbata.

686. STEPHANIA. *Cor.* 4-petala. *Cal.* 2-lobus. *Germ.* pedicellatum.

690. FRANKENIA. *Cor.* 5-petala. *Cal.* 1-phyllus, inferus. *Caps.* 1-locularis, polysperma.

675. COSSIGNEA. *Cor.* 5-petala. *Cal.* 5-partitus. *Caps.* 3-locularis.

684. LORANTHUS. *Cor.* 6-partita. *Cal.* margo superus. *Bacca* 1-sperma.

687. HILLIA. *Cor.* 6-fida. *Cal.* 6-phyllus, superus. *Fructus* 2-locularis, polyspermus.

685. SCHRADERA. *Cor.* 6-fida. *Cal.* truncatus. *Bacca* polysperma.

672. DU ROIA. *Cor.* 6-partita. *Cal.* truncatus. *Pomum.*

671. RICHARDIA. *Cor.* 6-fida. *Cal.* 6-fidus, superus. *Sem.* 3, nuda.

665. TACCA. *Cor.* 6-petala. *Cal.* 6-partitus. *Bacca* infera.

676. BARBACENIA. *Cor.* 6-petala. *Cal.* 6-dentatus. *Filamenta* dentata. *Capsula.*

677. BERBERIS. *Cor.* 6-petala. *Cal.* 6-phyllus, inferus. *Bacca* 2-sperma.

644. LEONTICE. *Cor.* 6-petala. *Cal.* 6-phyllus, inferus. *Bacca* inflata, supera.

679. NANDINA. *Cor.* 6-petala. *Cal.* polyphyllus, imbricatus. *Bacca* 2-sperma.

674. PRINOS. *Cor.* 6-fida. *Cal.* 6-fidus, inferus. *Bacca* 6-sperma.

678. PSATHURA. *Cor.* 6-fida. *Cal.* 6-dentatus. *Drupa* sicca infera.

688. ISERTIA. *Cor.* 6-fida. *Cal.* 6-dentatus. *Pomum* 6-loculare.

689. CANARINA. *Cor.* 6-fida. *Cal.* 6-phyllus superus. *Caps.* 6-locularis.

673. ACHRAS. *Cor.* 12-fida. *Cal.* 6-phyllus, inferus. *Bacca* 12-sperma.

683. CAPURA. *Cor.* 6-fida. *Cal.* nullus. *Germ.* superum. *Bacca.*

† *Chlora imperfoliata, Portlandia hexandra, Lythra aliquot, Fumaria Cucullaria.*

* * *Fl. calyculati, calyce, corolla, spathisque instructi.*

666. CORYPHA. *Cor.* 3-partita. *Cal.* 3-phyllus. *Drupa.*

667. LICUALA. *Cor.* 3-partita. *Cal.* 3-partitus. *Nectar.* sertiforme. *Drupa.*

608. MNASIUM. *Cor.* 3-dentata. *Cal.* 3-partit. *Spatha* 2-valvis. *Antherae* foliaceae.

* * * *Fl. Spathacei s. Glumacei.*

601. URANIA. *Cor.* supera 3-petala. *Spathae* alternae.

610. HAEMANTHUS. *Cor.* supera, 6-partita. *Involucrum* polyphyllum, maximum.

613. LEUCOJUM. *Cor.* supera, 6-petala, campanulata. *Stamina* aequalia.

614. STRUMARIA. *Cor.* 6-petala, plana. *Stylus* strumosus!

612. GALANTHUS. *Cor.* supera, 6-petala: *Petalis* 3 interioribus brevioribus, emarginatis.

616. NARCISSUS. *Cor.* supera, 6-petala. *Nectarium* campanulatum, extra stamina.

617. PANCRATIUM. *Cor.* supera, 6-petala. *Nectarium* campanulatum, staminibus terminatum.

622. AMARYLLIS. *Cor.* supera, 6-petala, irregularis. *Stam.* inaequalia, declinata.

618. CRINUM. *Cor.* supera, 6-fida, basi tubulosa. *Stam.* distantia, fauci inserta.

621. CYRTANTHUS. *Cor.* ſupera 6-fida clavata. *Filamenta* ſimplicia.

620. EUSTEPHIA. *Cor.* ſupera 6-fida tubuloſa. *Filamenta* tricuſpidata.

619. AGAPANTHUS. *Cor.* infera 6-fida infundibuliformis regularis.

609. PONTEDERIA. *Cor.* infera, 6-fida, ringens.

624. BULBOCODIUM. *Cor.* infera, 6-petala: unguibus longiſſimis ſtaminiferis.

615. TULBAGIA. *Cor.* infera. 6-petala: tribus inferioribus. *Nectarium* cylindricum extus petaliferum.

626. ALLIUM. *Cor.* infera, 6-petala. *Petala* ovata, ſeſſilia.

636. CURCULIGO. *Cor.* infera, 6-petala. *Styl.* 3-partitus.

625. APHYLLANTHES. *Cor.* infera, 6-petala. *Spathae* dimidiatae, glumoſae.

611. MASSONIA. *Cor.* infera 6-partita. *Stam.* nectario inſerta.

637. HYPOXIS. *Cor.* ſupera, 6-petala. *Spathae* glumaceae.

* * * * *Flores nudi.*

605. XEROPHYTA. *Cor.* 6-partita ſupera. *Stigma* clavatum.

661. ALSTROEMERIA. *Cor.* ſupera, 6-petala, unguibus 2 tubuloſis.

655. LANARIA. *Cor.* ſupera 6-fida ſubcampanulata.

662. HEMEROCALLIS. *Cor.* infera, 6-partita. *Stam.* declinata.

660. AGAVE. *Cor.* ſupera, 6-fida, limbo erecto, Filamentis brevior.

635. GETHYLLIS. *Cor.* ſupera 6-partita. *Bacca* clavata polyſperma.

659. ALOE. *Cor.* infera, 6-fida. *Filam.* receptaculo inſerta.

657. ALETRIS. *Cor.* infera: 6-fida, rugoſa. *Stamina* fauci inſerta.

656. VELTHEIMIA. *Cor.* infera 6-fida. *Stamina* corollae baſi inſerta.

650. POLYANTHES. *Cor.* infera, 6-fida, tubo curvato.

649. CONVALLARIA. *Cor.* infera, 6-fida. *Bacca* triſperma.

648. SANSEVIERA. *Cor.* infera 6-partita. *Bacca* 1-sperma.

652. HYACINTHUS. *Cor.* infera, 6-fida subcampanulata. *Stamina* receptaculo inserta.

651. DRIMIA. *Cor.* infera 6-fida campanulata. *Stamina* tubo corollae inserta.

623. MILLEA. *Cor.* infera: 6-fida infundibulif. *Germen* pedicellatum!

642. ASPHODELUS. *Cor.* infera: 6-partita: nectarii valvulis 6 staminiferis.

629. EUCOMIS. *Cor.* infera. 6-partita, persistens. *Filamenta* nectario adnata.

643. ANTHERICUM. *Cor.* infera, 6-petala, plana.

681. ENARGEA. *Cor.* infera, 6-petala, petalis alterne basi biglandulosis.

653. PHORMIUM. *Cor.* infera, 6-petala inaequalis. *Caps.* triquetra.

654. LACHENALIA. *Cor.* infera, 6-petala inaequalis. *Caps.* trialata.

639. ORNITHOGALUM. *Cor.* infera, 6-petala. *Filam.* alternis basi dilatatis.

638. ERIOSPERMUM. *Cor.* infera, 6-petala. *Filam.* lanceolata. *Sem.* lanata.

640. SCILLA. *Cor.* infera, 6-petala, decidua. *Filam.* filiformia.

641. CYANELLA. *Cor.* infera, 6-petala: petalis exterioribus propendentibus.

682. PHILESIA. *Cor.* infera, 6-petala, tribus interioribus duplo longioribus.

680. LINDERA. *Cor.* infera, 6-petala. *Capsula* 2-locularis.

647. DRACAENA. *Cor.* infera, 6-petala. *Bacca* 3-sperma.

646. ASPARAGUS. *Cor.* infera, 6-petala. *Bacca* 6-sperma.

645. POLLIA. *Cor.* infera, 6-petala. *Bacca* polysperma.

631. GLORIOSA. *Cor.* infera, 6-petala, reflexa, caudata.

632. ERYTHRONIUM. *Cor.* infera, 6-petala, reflexa, petalis basi 2 callis.

630. UVULARIA. *Cor.* infera, 6-petala, basi fovea nectarifera; erecta.

628. FRITILLARIA. *Cor.* infera, 6-petala, basi fovea nectarifera; ovata.
627. LILIUM. *Cor.* infera, 6-petala: petalis basi canaliculato-tubulosis.
633. TULIPA. *Cor.* infera, 6-petala, campanulata. *Stylus* o.
658. YUCCA. *Cor.* infera, 6-petala, patens. *Stylus* o.
634. ALBUCA. *Cor.* infera, 6-petala, 3 exterioribus patulis, 3 interioribus conniventibus. *Stigma* cinctum cuspidibus 3.

* * * * * *Flores incompleti.*

664. ORONTIUM. *Spadix* multiflorus. *Follic.* 1-spermus.
663. ACORUS. *Spadix* multiflorus. *Caps.* 3-locularis.
669. CALAMUS. *Cal.* 6-phyllus. *Perit.* retrorsum imbricatum 1-spermum.
670. JUNCUS. *Cal.* 6-phyllus. *Caps.* 1-locularis.
668. THRINAX. *Cal* 6-dentatus. *Drupa.*
691. PEPLIS. *Cal.* 12-fidus. *Caps.* 2-locularis.

* * * * *Gramina.*

693. BAMBUSA. *Cal.* o. *Cor.* 2 valvis.
692. GAHNIA. *Cal.* 1-valv. *Cor.* 2-valvis.
694. EHRHARTA. *Cal.* 2-valv. *Cor.* duplex.

D I G Y N I A

697. FALKIA. *Cal.* 5-partitus. *Cor.* 1-petala. *Sem.* 4.
698. ATRAPHAXIS. *Cal.* 2-phyllus. *Cor.* 2-petala. *Sem.* 1, compressum.
696. NECTRIS. *Cal.* 6-partit. *Cor.* o. *Caps.* 2, polyspermae.
695. ORYZA. *Gluma* 1-flora. *Cor.* 2-glumis. *Sem.* 1, oblongum.

† *Leersia hexandra. Ehrhartae nonnullae.*

T R I G Y N I A.

* *Fl. inferi.*

703. WURMBEA. *Cor.* 6-fida tubulosa.
707. COLCHICUM. *Cal.* spatha. *Cor.* 6-petaloidea.
704. MELANTHIUM. *Cal.* o. *Cor.* 6-petala: petalis staminiferis.

705. MEDEOLA. *Cal.* o. *Cor.* 6-petala. *Bacca* 3-cocca.
703. HELONIAS. *Cal.* o. *Cal.* 6-petala. *Capſ.* 3-locularis.
706. TRILLIUM. *Cal.* 3-phyllus, *Cor.* 3-petala. *Bacca* 3-locularis.
702. TRIGLOCHIN. *Cal.* 3-phyllus. *Cor.* tripetala. *Capſ.* baſi dehiſcens.
699. RUMEX. *Cal.* 3-phyllus. *Cor.* 3-petala. *Sem.* 1, triquetrum.
701. SCHEUCHZERIA. *Cal.* 6-phyllus, *Cor.* o. *Capſ.* 3, 1-ſpermae.

† *Xylophylla latifolia.*

* * *Fl. ſuperi.*

700. FLAGELLARIA. *Cal.* 6-phyllus, *Cor.* o. *Pericarpium* 1-ſpermum.

HEXAGYNIA.

710. DAMOSONIUM. Spatha. *Cal.* 5-partit. *Cor.* 3-petala. *Bacca* 10-locularis.
709. WENDLANDIA. *Cal.* 6-phyl. *Cor.* 6 petala. *Capſ.* 6, monoſpermae.

POLYGYNIA.

711. ALISMA. *Cal.* 3-phyllus. *Cor.* 3-petala. *Peric.* plura.

MONOGYNIA.

*601. URANIA.

Gen. plant. ed. Schreb. n. 539.

Cal. o. *Cor.* tripetala. *Nectar.* 2-phyll. foliolo altero bifido. *Capf.* infera trilocularis polyſperma. *Semina* biſerialia arillo tecta.

*1. URANIA *ſpecioſa.* W.

Ravenalia madagaſcarienſis. *Sonner. it. ind. ed. germ.* 2. *p.* 175. *t.* 124. 125. 126.* *Juſſ. gen. ed. Uſt. p.* 69. *Jacq. hort. ſchoenb.* 1. *p.* 47. *t.* 93.*

Prächtige Uranie. W.

Habitat in Madagaſcariae *locis paduloſis.* ♄

Arbor *facie Muſae vel Heliconiae altiſſima.* Truncus *indiviſus.* Folia *diſticha Heliconiae longe petiolata.* Petioli *bipedales.* Spadix *axillaris erecta foliis brevior.* Spathae *diſtichae ovatae concavae ut in Heliconiis multiflorae.* W.

602. BROMELIA.

Gen. pl. ed. Schreb. n. 540.

Cal. 3-fidus, ſuperus. *Petala* 3: Squama nectarifera ad baſin petali. *Bacca* trilocularis.

1. BROMELIA *Ananas.*

B. foliis ciliato-ſpinoſis mucronatis, ſpica comoſa. *Sp. pl.* 408.

B. foliis ſpinoſis, fructibus connatis caulem cingentibus. *Hort. cliff.* 127. *Hort. upſ.* 73. *Roy. lugdb.* 24.

Carduus braſilianus, foliis aloës. *Bauh. pin.* 384.

Ananas acoſtae. *Comm. hort.* 1. *p.* 109. *t.* 57.

Ananas aculeatus, fructu ovato carne albida. T. *Trew. ehret. t.* 2. *Blackw. t.* 567. *Knorr. del. hort.* 2. *t. A.* 1. *et* 2. *Sabbat. hort.* 1. *t.* 72.

Ananas ovata. *Mill. dict. n.* 1.

Anaſſa. *Rumph. amb.* 5. *p.* 227. *t.* 81.

Kapa-Tſiakka. *Rheed. mal.* 11. *p.* 1. *t.* 1. 2.

β. Ananas aculeatus, fructu pyramidato: carne aurea. *Tournef. inſt.* 653. *Blackw. t.* 568.

Ananas aculeatus, fructu conico: carne aurea. *Pluk. ſpec.* 20.

Ananas pyramidalis. *Mill. dict. n.* 2.
γ. Ananas lucide virens, folio vix ſerrato. *Dill. elth.* 25. *t.* 21. *f.* 22.
Ananas lucida. *Mill. dict. n.* 4.
Ananas non aculeatus Pitta dictus. *Plum. ſpec.* 20.
δ. Ananas (*viridis*) aculeatus, fructu pyramidato ex viridi-flaveſcente. *Mill. dict. n.* 3.
Houttuyn Lin. Pfl. Syſt. 6. *p.* 293.
Eſsbare Ananas. W.
Habitat in nova Hiſpania, Surinamo. ♄ (v. v)

2. BROMELIA *Pinguin.*
B. foliis ciliato-ſpinoſis mucronatis, racemo terminali. *Jacq. amer.* 91. *Trew. ehr. t.* 51. *Swarz obſ.* 120.*
B. foliis aculeatis, racemo laxo terminali. *Hort. cliff.* 129. *Roy. lugdb.* 25. *Brown. jam.* 193. *n.* 4.
Ananas americana ſylveſtris altera minor. *Pluk. mant.* 29. *t.* 258. *f.* 4.
Pinguin. *Dill. elth.* 320. *t.* 240. *f.* 311.
Houttuyn Lin. Pfl. Syſt. 6. *p.* 296.
Zaun-Ananas. W.
Habitat in Jamaica, Barbados. ♄
Pro ſepibus vivis, ut poſſent fere inde moenia fieri. Jacq.

3. BROMELIA *Karatas.*
B. foliis erectis, floribus acaulibus ſeſſilibus aggregatis. *Jacq. amer.* 90. *hort.* 31. 32.
B. acaulis, floribus aggregatis ſeſſilibus ſubradicalibus. *Sp. pl.* 2. *p.* 408.
Karatas foliis altiſſimis anguſtiſſimis et aculeatis. *Plum. gen.* 10?
Houttuyn Lin. Pfl. Syſt. 3. *p.* 297.
Wilde Ananas. W.
Habitat in America *meridionali.* ♄
Miraculum naturae pro conſervatione fructus in maturitatem Jacq. Stolones *inter folia, peracto fructu, procumbentia ſubulato-filiformes, radicantes, propagantes plantam.*

4. BROMELIA *lingulata.*
B. foliis ſerrato-ſpinoſis obtuſis, ſpicis alternis. *Mill. dict. n.* 2.
B. ramoſa et racemoſa, foliis arundinaceis ſerratis. *Plum. gen.* 26. *ic.* 64. *f.* 1.
Houttuyn Lin. Pfl. Syſt. 6. *p.* 299.
Zungenblättrige Ananas. W.

Habitat in America *meridionali.* ♄

*5. BROMELIA *bracteata.*

B. foliis ſerrato-ſpinoſis, bracteis ovato-lanceolatis, ſcapo elongato, racemo compoſito, racemulis ſubdiviſis, floribus ſeſſilibus. *Swartz. prod.* 56. *Fl. ind. occid.* 1. *p.* 583.*

Aloë americana arboribus innaſcens, foliis latis membranaceis ad margines ſpinoſis. *Houſt. reliq. p.* 7. *t.* 16.

Paraſitiſche Ananas. W.

Habitat in rupeſtribus Jamaicae *inque arboribus* Vera Cruce. ♄

Bracteae *membranaceae integerrimae coccineae.* W.

*6. BROMELIA *paniculigera.*

B. foliis ſerrato-ſpinoſis, bracteis lanceolatis, racemo compoſito, racemulis ſubdiviſis, floribus pedunculatis. *Swartz. prod.* 56. *Fl. ind. occid.* 1. *p.* 585.*

Riſpenblütige Ananas. W.

Habitat in India *occidentali.* ♄

Scapus *erectus elongatus pedalis et ultra, bracteatus.* Bracteae *lato-lanceolatae alternae membranaceae ſemipedales coccineae.* Racemus *compoſitus bipedalis erectus pruinoſus, racemulis ſubdiviſis patentibus.* Flores *pedunculati, pedunculis pollicaribus teretibus incanis tomentoſis.* Swartz. l. c.

*7. BROMELIA *chryſantha.*

B. foliis ſerrato-ſpinoſis, bracteis lanceolatis dentatis, racemo ſubcompoſito foliis breviore, floribus pedunculatis. W.

B. (*chryſantha*) foliis ciliato-ſpinoſis mucronatis, racemo compoſito terminali, baccis glabris. *Jacq. hort. Schoenb.* 1. *p.* 28. *t.* 55.*

Gelbblütige Ananas. W.

Habitat ad Caracas. ♄

Racemus *foliis brevior pedalis baſi compoſitus.* Flores *flavi pedunculati.* Pedunculi *glabri.* Bracteae *marceſcentes lanceolatae flaveſcentes dentatae.* W.

8. BROMELIA *nudicaulis.*

B. foliis radicalibus dentato-ſpinoſis, caulinis integerrimis. *Mill. dict. n.* 1.

B. pyramidata, aculeis nigris. *Plum. gen.* 46. *ic.* 62. *Houttuyn Lin. Pſl. Syſt.* 6. *p.* 300.

Nacktſtielige Ananas. W.

Habitat in America *meridionali.* ♄

9. BROMELIA *humilis.*

B. ſubacaulis, floribus aggregatis ſeſſilibus, axillis ſtoloniferis. *Jacq. vind.* 306.* *Miſc.* 2. *p.* 325. * *Ic. rar.* 1. *t.* 60.

Houttuyn Lin. Pfl. Syſt. 6. *p.* 300.

Niedrige Ananas. W.

Habitat . . . . . ♄

10. BROMELIA *Acanga.*

B. panicula diffuſa, foliis ciliato-ſpinoſis mucronatis recurvatis. *Syſt. Veg.* 259. *Sp. pl.* 1. *p* 285.

B. foliis ſpinoſis oblique recurvis, fructibus diſperſis racemoſis. *Hort. upſ.* 73.

Caraguata. *Piſ. braſ.* 90. *t.* 91.

Mexocotl. ſ. Manguel. *Hern. mex.* 272. *Moriſ. hiſt.* 2. *ſ.* 4. *t.* 22. *f.* 7.

Houttuyn Lin. Pfl. Syſt. 6. *p.* 301.

Sparrige Ananas. W.

Habitat in Braſilia. ♄

*603. PITCAIRNIA.

Hepetis. Gen. plant. edit. Schreb. n. 1741.

Cal. 3-phyllus ſemiſuperus. *Petala* 3. Squama nectarifera ad baſin petalorum. *Stigmata* 3, contorta. *Capſ.* 3 introrſum dehiſcentes. *Sem.* alata.

*1. PITCAIRNIA *bromeliaefolia.*

P. foliis ciliato-ſpinoſis, pedunculis germinibusque glaberrimis. *Ait. Kew.* 1. *p.* 401. *Schneevoigt. ic. faſc.* 4. *t.* 11.

Pitcairnia bromeliaefolia. *l'Herit. ſert. angl. p.* 7. *t.* 11. *Swartz. fl. ind. occid.* 1. *p.* 580.*

Hepetis anguſtifolia. *Swartz. prod.* 56.

Ananasblättrige Pitcairnie. W.

Habitat in Jamaica, *ad latera et praecipitia rupium umbroſa.* ♄

*2. PITCAIRNIA *anguſtifolia.*

P. foliis ciliato-ſpinoſis, pedunculis germinibusque tomentoſis. *Ait. Kew.* 1. *p.* 401.

Schmalblättrige Pitcairnie. W.

Habitat in inſula St. Crucis. ♄

*3. PITCAIRNIA *latifolia.*
P. foliis integerrimis basi subspinosis. *Ait. Kew.* 1. *p.* 401.
Breitblättrige Pitcairnie. W.
Habitat in India *occidentali.* ♄ (v. v.)

604. TILLANDSIA.

Gen. pl. ed. Schreb. n. 541.

Cal. 3-fidus, persistens. *Cor.* 3-fida, campanulata. *Caps.* 1-locularis. *Sem.* comosa.

1. TILLANDSIA *utriculata.*
T. culmo paniculato. *Sp. pl.* 409.
T. foliis basi conniventibus in utriculum. *Hort. cliff.* 129.
T. parasitica major, foliis amplioribus attenuatis basi ventricosis, spica assurgenti compressa brachiata, floribus fere sessilibus. *Brown. jam.* 194. *n.* 4.
Viscum caryophylloides maximum, flore tripetalo pallide luteo, semine filamentoso. *Sloan. jam.* 76. *hist.* 1. *p.* 88. *Raj. suppl.* 405.
Visci modo arboribus indicis adnascens. *Bauh. pin.* 423.
Caraguata multiplici spica, flore albo. *Plum. gen.* 10.
Houttuyn Lin. Pfl. Syst. 6. *p.* 302.
Schlauchartige Tillandsie. W.
Habitat in Americae *meridionalis arboribus.* ♃

2. TILLANDSIA *serrata.*
T. foliis superne serrato-spinosis, spica comosa. *Sp. pl.* 409.
T. parasitica maxima, foliis amplioribus obtusis ciliato-subspinosis, racemo pyramidato. *Brown. jam.* 195.
Caraguata clavata et spicata, foliis serratis. *Plum. gen.* 10. *ic.* 75. *f.* 1.
Houttuyn Lin. Pfl. Syst. 6. *p.* 303.
Gesägte Tillandsie. W.
Habitat in America *meridionali.*

3. TILLANDSIA *lingulata.*
T. foliis lanceolato-lingulatis integerrimis: basi ventricosis. *Jacq. amer.* 92. *t.* 62.
T. media parasitica, foliis oblongis obtusis, floribus comosis terminalibus. *Brown. jam.* 194.
Caraguata latifolia et clavata. *Plum. gen.* 10. *ic.* 74.

Viſcum caryophylloides maximum, capitulis in ſummitate conglomeratis. *Sloan. jam.* 77. *hiſt.* 1. *p.* 189. *t.* 110. *Rai. ſuppl.* 405.
Houttuyn Lin. Pfl. Syſt. 6. *p.* 304.
Zungenblättrige Tillandſie. W.
Habitat in Americae *meridionalis arboribus vetuſtis, paraſitica. Colligit etiam aquam.*

4. TILLANDSIA *tenuifolia.*
T. ſpicis alternis imbricatis, floribus diſtichis, foliis lineari-filiformibus erectis, apice ſetaceis. *Swartz. fl. ind. occ.* 1. *p.* 592.*
T. foliis filiformibus integerrimis, ſpica ſimplici laxa. *Roy. lugdb.* 25.
T. paraſitica parva, foliis tenuiſſimis erectis, ſpica breviori ſimplici diſticha. *Brown. jam.* 194.
Renealmia ſpica multiplici anguſtifolia, flore caeruleo. *Plum. gen.* 37. *ic.* 238. *f.* 2.
Viſcum caryophylloides minus, foliorum imis viridibus apicibus ſubrubicundis, flore tripetalo purpureo, ſemine filamentoſo. *Sloan. jam.* 77. *hiſt.* 1. *p.* 190. *t.* 122. *f.* 1.
Houttuyn Lin. Pfl. Syſt. 6. *p.* 305.
Schmalblättrige Tillandſie. W.
Habitat in Americae *meridionalis arboribus.* ♃

*5. TILLANDSIA *flexuoſa.*
T. ſpicis laxis flexuoſis, floribus diſtichis remotiuſculis, foliis lanceolato-linearibus reclinatis, caule apice ſubdiviſo. *Swartz. prod.* 57. *Fl. ind. occid.* 1. *p.* 590.*
T. (*tenuifolia*) foliis lineari-ſubulatis integerrimis imbricatis, ſpica ſimplici laxa. *Jacq. amer. p.* 92. *t.* 63.*
Schlaffblättrige Tillandſie. W.
Habitat in arborum ramis Jamaicae *et* Carthagenae. ♃

*6. TILLANDSIA *ſetacea.*
T. ſpica ſimplici, ſpathis diſtichis imbricatis, foliis lineari-filiformibus reclinatis glabris. *Swartz. fl. ind. occid.* 1. *p.* 593.*
Borſtenblättrige Tillandſie. W.
Habitat in Jamaicae *arboribus.* ♃
Similis T. tenuifoliae, ſed omnino diſtinguenda: foliis reclinatis, nec erectis, et ſpica ſimplici nec ſpicis pluribus alternis. Swartz. l. c.

7. TILLANDSIA *paniculata.*

T. foliis radicalibus breviſſimis, culmo ſubnudo, ramis ſubdiviſis adſcendentibus. *Sp. pl.* 410.

T. paraſitica major, foliis attenuatis baſi ventricoſis, racemo laxo ſpatioſo aſſurgenti. *Brown. jam.* 194.

Renealmia ramoſiſſima, foliis variegatis et circinatis. *Plum. gen.* 27. *ic.* 237.

Houttuyn Lin. Pfl. Syſt. 6. *p.* 306.

Riſpenblütige Tillandſie. W.

Habitat in America *meridionali.*

*8. TILLANDSIA *faſciculata.*

T. ſpicis lateralibus diſtichis imbricatis, foliis lanceolato-ſubulatis erectis ſtrictis. *Swartz. prod.* 56. *Fl. ind. occid.* 1. *p.* 586. *

T. (*clavata*) foliis radicalibus longis acutis integerrimis, caule ſimplici, ſpica ovata conica, ſquamis imbricatis et coarctatis compacta. *Lamarck. encyclop.* 1. *p.* 610? W.

Büſchlichte Tillandſie. W.

Habitat in maritimis Jamaicae, *arboribus adhaerens.* ♃

Diſtincta a T. polyſtachya, quae dignoſcitur: ſpicis *ſparſis, nec diſtichis, anguſtioribus,* foliis *reclinatis.* Swartz. l. c.

*9. TILLANDSIA *nutans.*

T. ſpicis ſubdiviſis nutantibus, floribus diſtinctis ovatis, foliis ovato-lanceolatis membranaceis, caule ſubnudo. *Swartz. prod.* 56. *Fl ind. occid.* 1. *p.* 588.*

Hängende Tillandſie. W.

Habitat in montoſis Jamaicae *ad arborum ramos.* ♃

10. TILLANDSIA *polyſtachya.*

T. culmo ſpicis imbricatis lateralibus. *Sp. pl.* 410.

Viſcum caryphylloides anguſtifolium, floribus caeruleis. *Catesb. car.* 2. *p.* 89. *t.* 89.?

Renealmia ſpica multiplici, flore albo. *Plum. gen.* 37.

β. Renealmia, ſpica multiplici, alia anguſtifolia. *Plum. gen.* 37.

Houttuyn Lin. Pfl. Syſt. 6. *p.* 306.

Vieläährige Tillandſie. W.

Habitat in America *calidiore.*

11. TILLANDSIA *monoſtachya.*

T. foliis linearibus canaliculatis reclinatis, culmo ſimplici imbricato, ſpica ſimplici. *Sp. pl.* 410.

T. parasitica, foliis majoribus obtusis, spica assurgenti divisa squamosa. *Brown. jam.* 194.

Renealmia non ramosa squamata; et floribus niveis. *Plum. gen.* 37. *ic.* 238. *f.* 1.

Houttuyn Lin. Psl. Syst. 6. *p.* 307.

Einfachährige Tilandsie. W.

Habitat in America *meridionali.*

*12. TILLANDSIA *pruinosa.*

T. spica simplici, spathis imbricatis, foliis lanceolato-linearibus reclinatis, spathisque squamuloso-tomentosis. *Swartz. fl. ind. occid.* 1. *p.* 594.*

Bereifte Tillandsie. W.

Habitat in arborum ramis vetustis Jamaicae. ♃

Non confundenda cum T. recurvata, quae foliis *lineari-subulatis,* pedunculis *radicalibus et* spathis *bifloris diversa.* Swartz. l. c.

*13. TILLANDSIA *canescens.*

T. spicis subternis, foliis linearibus erectis caulem aequantibus incanis. *Swartz. prod.* 57. *Fl. ind. occid.* 1. *p.* 595.*

Grane Tillandsie. W.

Habitat ad maris littora Jamaicae *in arboribus.* ♃

Diversa a T. polystachya, cui proxima, quae vero differt: caule *altiore,* foliis *reclinatis flexuosis glabris,* spicis *pluribus lanceolatis sparsis.* Swartz. l. c.

*14. TILLANDSIA *angustifolia.*

T. spicis fasciculatis, foliis lineari-lanceolatis suberectis glabris caulem superantibus. *Swartz. prod.* 57. *Fl. ind. occid.* 2. *p.* 596.*

Engblättrige Tillandsie. W.

Habitat in Jamaicae *et* Hispaniolae *truncis et ramis arborum.* ♃

Probe distinguenda a T. polystachya: foliis *caule longioribus erectioribus,* spicis *vaginis foliaceis interstinctis.* Swartz. l. c.

*15. TILLANDSIA *recurvata.*

T. foliis subulatis scabris reclinatis, culmis unifloris, gluma biflora. *Roy. lugdb.* 25. *Swartz. obs.* 121.*

T. parasitica parva pruinosa, scapo tenui bifloro. *Brown. jam.* 194.

Viscum caryophylloides minus, foliis pruinae instar candicantibus, flore tripetalo purpureo, semine filamen-

toſo. *Sloan. jam. 77. hiſt. 1. p. 190. t. 121. f. 1. Ray. ſuppl. 406.*
Houttuyn Lin. Pſl. Syſt. 6. p. 307.
Krummblättrige Tillandſie. W.
Habitat in Jamaicae *arboribus ſemimortuis.*

16. TILLANDSIA *uſneoides.*
T. filiformis ramoſa intorta ſcabra. *Hort. cliff. 129. Gron. virg. 36. Barr. aequin. 99. Roy. lugdb. 25.*
Renealmia paraſitica, caule filiformi ramoſo geniculato longiſſimo, foliis ſubulatis. *Brown. jam. 192.*
Viſcum caryophylloides tenuiſſimum e ramis arborum muſci in modum dependens, foliis pruinae inſtar candicantibus, flore tripetalo, ſemine filamentoſo. *Sloan. jam. 77. hiſt. 1. p. 191. t. 122. f. 2. 3. Raj. ſuppl. 406.*
Cuſcuta, ramis arborum innaſcens, caroliniana, filamentis lanugine tectis. *Pluk. alm. 126. t. 26. f. 5.*
Camanbaya. *Marcgr. braſ. 46. Pet. gaz. t. 62. f. 12.*
Houttuyn Lin. Pſl. Syſt. 6. p. 308.
Fadenförmige Tillandſie. W.
Habitat in Virginiae, Jamaicae, Braſiliae *arboribus.* (v. ſ.)

Renealmiae *Plumieri ſolo fructu, eoque minus diverſo, differunt ab ejusdem Caraguatis, conſultius viſum haec dua genera combinare, quam difficile et tamen ambigue diſtinguere.*

*605. XEROPHYTA.

Juſſieu. Gen. ed. Uſteri. p. 57.

Cor. 6-partita aequalis, tribus laciniis exterioribus anguſtioribus. *Stigm.* clavatum. *Capſ.* infera 3-locularis polyſperma.

*1. XEROPHYTA *pinifolia.*
Xerophyta. *Lamarck. encyclop. t. 225.*
Fichtenblättriger Dürrbuſch. W.
Habitat in Madagaſcar. ♄

Fruticulus *ramis alternis, rudimentis foliorum praeteriti anni tectis.* Folia *alterna lineari-lanceolata acuminata ſeſſilia.* Flores *in ramulis terminales.* Pedunculi *uni-bi-vel triflori.* W.

606. BURMANNIA.

Gen. pl. ed. Schreb. n. 542.

Cal. prismaticus, coloratus, 3-fidus: angulis membranaceis. *Petala* 3. *Caps.* 3-locularis, recta. *Sem.* minuta.

1. BURMANNIA *disticha.*

B. spica gemina. *Burm. zeyl.* 50. *t.* 20. *f.* 1. *Fl. zeyl.* 128. *Mill. dict. n.* 1.

B. spica duplici. *Hort. cliff.* 128. *Roy. lugdb.* 125.

Planta zeylanica aquatica, lato et brevi gramineo folio. *Raj. suppl.* 559.

Houttuyn Lin. Pfl. Syst. 6. *p.* 309.

Gabelährige Burmannie. W.

Habitat in Zeylonae *paludosis.* ♃ (v. s.)

2. BURMANNIA *biflora.*

B. flore gemino. *Mill. dict. n.* 2.

B. flore duplici. *Hort. cliff.* 128.

B. scapo bifloro. *Gron. virg.* 36.

Houttuyn Lin. Pfl. Syst. 6. *p.* 310.

Zweyblütige Burmannie. W.

Habitat in Virginiae *paludosis.*

607. TRADESCANTIA.

Gen. pl. ed. Schreb. n. 543.

Cal. 3-phyllus. *Petala* 3. *Filamenta* villis articulatis. *Caps.* 3-locularis.

1. TRADESCANTIA *virginica.*

T. erecta, foliis lanceolatis glabris, floribus umbellato-congestis terminalibus. W.

T. erecta laevis, floribus congestis. *Mill. dict. Kniph. cent.* 6. *n.* 96.

Tradescantia. *Hort. cliff.* 127. *Hort. upsf.* 73. *Gron. virg.* 36. *Roy. lugdb.* 37.

Ephemerum phalangoides tripetalum non repens virginianum gramineum. *Moris. hist.* 3. *p.* 606. *s.* 15. *t.* 2. *f.* 4.

Allium s. Moly virginianum. *Bauh. pin.* 506.

Houttuyn Lin. Pfl. Syst. 6. *p.* 311.

Virginische Tradescantie. W.

Habitat in Virginia. ♃ (v. v.)

*2. TRADESCANTIA *crassifolia.*

T. erecta, foliis ovatis margine et subtus lanatis, floribus umbellato-congestis terminalibus. W.

T. (*crassifolia*) foliis ovato-acutis concavis crassis, limbo lanato. *Cavan. ic.* 1. *p.* 54. *t.* 75.*

Dickblättrige Tradescantie. W.

Habitat in Mexico. ♃

Caulis *lanatus, ramosus.* Folia *crassa ovata acuta basi cucullata vel brevissime vaginantia nervosa, superne glabra, subtus margineque lanata.* Flores *maximi hujus generis.* W.

*3. TRADESCANTIA *erecta.*

T. erecta, foliis ovatis basi angustatis glabris, pedunculo terminali nudo bifido racemoso. W.

T. (*erecta*) caule herbaceo erecto ramoso, floribus racemoso-umbellatis terminalibus. *Cavan. ic.* 1. *p.* 53. *t.* 74.*

T. (*erecta*) caule erecto, pedunculis terminalibus bifidis racemosis longis. *Jacq. ic. rar.* 2. *t.* 354. *Collect.* 4. *p.* 114.*

T. (*undulata*) erecta laevis, foliis ovatis undulatis, floribus subracemosis. *Vahl. Act. Soc. Hist. Nat. Hav.* 2. *P.* 2. *p.* 27. *t.* 3.*

Tradescantia bifida. *Roth. catal. bot.* 1. *p.* 42.*

Aufrechte Tradescantie. W.

Habitat in Mexico. ⊙ (v. v.)

4. TRADESCANTIA *Zanonia.*

T. erecta, foliis lato-lanceolatis, pedunculis lateralibus solitariis medio geniculatis multifloris, bracteis geminis. *Swartz. prod.* 57. *Fl. ind. occid.* 1. *p.* 604.*

Commelina (*Zanonia*) corollis aequalibus, pedunculis incrassatis, foliis lanceolatis, vaginis laxis margine hirsutis, bracteis geminis. *Sp. pl.* 61.

Commelina erecta major simplex, floribus conglomeratis pedunculo longiori insidentibus. *Brown. jam.* 125. *n.* 1.

Zanonia graminea perfoliata. *Plum. gen.* 38.

Periclymenum rectum herbaceum gentianae folio, foliis pediculo caulem ambiente. *Sloan. jam.* 115. *hist.* 1. *p.* 243. *t.* 147. *f.* 1.

Houttuyn Lin. Pfl. Syst. 11. *p.* 123.

Scheidenblütige Tradescantie. W.

Habitat in nemoribus montium Jamaicae *australioris, inque* Gujana. ♃ (v. s.)

Foliorum *vaginae latissimae et a caule distantes, margine hirsutae.* Bracteae *duae lanceolatae oppositae.*

*5. TRADESCANTIA *discolor.*

T. acaulis laevis, bracteis equitantibus compressis, foliis lanceolatis subtus coloratis. *Smith. icon. pict. p.* 10. *t.* 10.* *Swartz. fl. ind. occid.* 1. *p.* 607 *

T. (*discolor*) spatha triphylla compressa, floribus subexsertis, foliis lanceolatis subtus violaceis. *l'Herit. sert. angl. p.* 8. *t.* 12.

T. (*discolor*) acaulis laevis, foliis oblongo-lanceolatis canaliculatis carnosis discoloribus. *Ait. Kew* 1. *p.* 403.

T. (*spathacea*) acaulis foliis sessilibus, scapis radicalibus. *Swartz. prod.* 57.

Violettblättrige Tradescantie. W.

Habitat in America *meridionali, in regionibus sinu* Mexicano *proximis.* ♃ (v. v.)

6. TRADESCANTIA *malabarica.*

T. erecta laevis, pedunculis solitariis longissimis. *Sp. pl.* 412.

Ephemerum tripetalum non repens malabaricum, porraceis foliis, purpureo-coeruleum. *Moris. hist.* 3. *p.* 606?

Ephemeri s. Phalangii virginiani species, floribus sparsis. *Rai. suppl.* 564?

Tali-pulli *Rheed. mal.* 9. *p.* 123. *t.* 63.

Houttuyn Lin. Pfl. Syst. 6. *p.* 312.

Malabarische Tradescantie. W.

Habitat in Malabaria. ♃ (v. s.)

7. TRADESCANTIA *nervosa.*

T. scapo unifloro. *Mant.* 223.

Houttuyn Lin. Pfl. Syst. 6. *p.* 312.

Nervenblättrige Tradescantie. W.

Habitat in Suratte? *D Mutis.* ♃

Caules *palmares, diffusi.* Folia *lanceolata, vaginantia, brevia s. pollicaria, conferta.* Pedunculus *terminalis, filiformis, longus, subuniflorus.* Bractea *obsoleta, a flore remota.* Flos *magnus.* Calyx 3-*phyllus, lanceolatus, scariosus,* 5-*nervis, corolla brevior.* Petala 3, *ovata, lata, multinervia.* Stamina 6, *pilis violaceis.* Stylus *apice hamosus.*

*8. TRADESCANTIA *divaricata.*

T. caule dichotomo, foliis ovato-lanceolatis glabris, va-

ginis villosis, floribus paniculatis, filamentis glabris. *Vahl. eclog.* 1. *p.* 34.*

Commelina (*hexandra*) floribus racemosis coeruleis. *Aubl. gujan.* 1. *p.* 35. *t.* 12.*

Sparrige Tradescantie. W.

Habitat ad fluviorum ripas Gujanae, Cajennae, *inque insula* Trinitatis.

In hac et in speciebus 10. 11. 12. Filamenta *sunt glabra.* W.

9. TRADESCANTIA *geniculata.*

T. procumbens hirsuta. *Sp. pl.* 412.

T. caule paniculato, basi repente. *Jacq. amer.* 94. *t.* 64.

Ranunculus s. Damasonium repens, parnassiae foliis villosis. *Plum. ic.* 116. *f.* 2.

Houttuyn Lin. Psl. Syst. 6. *p.* 312.

Gegliederte Tradescantie. W.

Habitat in America *meridionali.* ♃

*10. TRADESCANTIA *monandra.*

T. diffusa, foliis ovatis acuminatis, pedunculis axillaribus multifloris, floribus monandris. *Swartz. prod.* 57. *Fl. ind. occid.* 1. *p.* 597.*

Einfädige Tradescantie. W.

Habitat in nemoribus montium Hispaniolae *occidentalis.* ⊙ (v. s.)

*11. TRADESCANTIA *multiflora.*

T. erecta ramosa, foliis cordatis margine vaginisque ciliatis, pedunculis confertis axillaribus, floribus triandris. *Swartz. prod.* 57. *Fl. ind. occid.* 1. *p.* 599.*

Vielblütige Tradescantie. W.

Habitat in umbrosis sylvaticis montium Jamaicae.

*12. TRADESCANTIA *cordifolia.*

T. repens filiformis, foliis cordatis, pedunculis terminalibus solitariis multifloris. *Swartz. prod.* 57. *Fl. ind. occid.* 1. *p.* 601.*

Herzblättrige Tradescantie. W.

Habitat in montibus altis Jamaicae, *locis umbrosis graminosis humidis.* ⊙

*13. TRADESCANTIA *procumbens.*

T. caule procumbente radicante, foliis ovatis basi ciliatis vaginatis, pedunculis cymosis axillaribus, staminibus inaequalibus. W.

T. (*multiflora*) caule repente glabro, ramis erectis, foliis glabris ad oras ciliatis, pedunculis congestis, floribus

umbellatis. *Iacq. ic.* 2. *t.* 355. *Collect.* 3. *p.* 226.* (*excluso synonymo.*)

Liegende Tradescantie. W.

Habitat ad Caracas. ♃ (v. s.)

Videtur a T. multiflora distincta: caule *procumbente*, floribus *hexandris*, staminibus *inaequalibus*, *tribus longioribus barbatis*. W.

14. TRADESCANTIA *axillaris*.

T. caule ramoso, floribus sessilibus lateralibus. *Syst. Veg.* 260.

Commelina (*axillaris*) corollis aequalibus, floribus sessilibus, foliis linearibus. *Sp. pl.* 2. *p.* 62.

Ephemerum phalangoides maderaspatanum minimum, secundum caulem quasi ex utriculis floridum. *Pluk. alm.* 135. *t.* 174. *f.* 3.

Ephemerum malabaricum, flore tripetalo in foliorum alis sessili. *Rai. suppl.* 567.

Nir-pulli. *Rheed. mal.* 10. *p.* 28. *t.* 13.

Houttuyn Lin. Pfl. Syst. 6. *p.* 313.

Winkelblütige Tradescantie. W.

Habitat in India. ⊙

Caulis *basi repens*, *adscendens*, *ramosus*. Folia *linearia*, *acuta*, *patentia*, *vaginis coloratis longius ciliatis*. Flores *axillares*, *sessiles*, *solitarii*. Calyx 3-*partitus*, *carinatus apicibus ciliatis*: *lacinia tertia planiuscula*. Corolla 1-*petala*, *infundibuliformis*. Tubus *calyce duplo longior*. Laciniae 3, *patentes*, *breviores*, *coeruleae*. Stamina 6, *pilis articulatis*. Stylus *clavatus*. *König*.

15. TRADESCANTIA *formosa*.

T. foliis oppositis connatis. *Linn. suppl.* 192.

T. (*nodiflora*) caule simplici flexuoso, foliis brevissimis margine et vagina villosis, floribus axillaribus sessilibus glomeratis. *Lamarck. encyclop.* 2. *p.* 367. *

Commelina (*speciosa*) caule flexuoso erecto, foliis amplexicaulibus lanceolatis, floribus glomeratis axillaribus. *Thunb. prod.* 59.

Schöne Tradescantie. W.

Habitat ad Cap. b. spei.

Caulis *bipedalis laevis*, *sub geniculis lanatus*. Verticilli *florum plures remoti*. Folia *sub verticillis opposita ensiformi-lanceolata*, *margine parum lanata*, *basi connata*. Petala *sex*; exteriora 3 *lanceolata rigidiora*;

interiora 3 *teneriora*. Filamenta *sex superne lanata, longitudine corollae*. Antherae *erectae*. Germen *superum triquetrum*. Stylus *apice barbatus longitudine corollae*. Stigma *oblongum triquetrum*.

16. TRADESCANTIA *cristata*.

T. repens laevis, spathis diphyllis imbricatis. *Iacq. Hort. t.* 137.

Commelina (*cristata*) corollis aequalibus, involucris spicatim imbricatis. *Sp. pl.* 2. *p.* 62. *Fl. zeyl.* 32.

Ephemerum zeylanicum procumbens inflatum. *Herm. parad.* 148. *Raj. hist.* 566.

Houttuyn Lin. Pfl. Syst. 6. *p.* 314.

Kammförmige Tradescantie. W.

Habitat in Zeylona. ⊙ (v. v.)

Radix *annua*. Caules *teretes, laeves, ramosi, diffusi, repentes*. Folia *lanceolata, recurvata, laevia, basi vaginantia vaginis striatis*. Spathae *imbricatae, diphyllae, biflorae floribus sessilibus, lunatae, sex parium, secundae*. Calyx *corolla brevior*. Petala 3, *ovata, sessilia, coerulea*. Filamenta *pilosa extus, pilis coeruleis articulatis*. Stylus *clavatus*. Stigma *tubulosum, crenatum*.

17. TRADESCANTIA *papilionacea*.

T. repens laevis, spathis triphyllis imbricatis. *Mant.* 61. 513. *Burm. ind.* 17. *t.* 7. *f.* 1. *Vahl. symb.* 1. *p.* 27.

Tillandsia (*decumbens*) foliis ovato-lanceolatis. *Forsk. descr.* 72. *n.* 23. β

Houttuyn Lin. Pfl. Syst. 6. *p.* 315.

Schmetterlingsförmige Tradescantie. W.

Habitat in India. ⊙ *Burmann.* (v. f.)

Radix *fibrosa*. Caules *tripollicares, articulati, ad genicula radicantes*. Folia *lineari-lanceolata, subtus pilosa, erecta, sessilia, basi subciliata: Vagina latiuscula, brevissima*. Spatha *terminalis, cordata, deorsum complicata, margine subciliata; sub hac* Foliola 2, *lanceolato-lunata, superiori breviore; inter quae flos; carinae loco, inter praedicta* 2 *foliola alia proditura Spatha, etiamnum brevis, cum suis foliolis nondum conspicuis; sic refert Spatha florem papilionaceum*. Corolla *violacea* (*non coerulea*). Filamenta 6, *pilis articulatis apice globiferis, coerulea, apice longiora*. Caulis *viridis, nec rufescens*: *Ceterum simillima* Tr. cristatae, *ut qui velit pro varietate habere poterit, sed*

Tr. papilionacea *habet Stamina corollis longiora, quod non in* T. criſtata.

*608. MNASIUM.

Gen. plant. edit. Schreb. n. 544.

Spatha 2-valvis multiflora. *Cal.* 3-partitus. *Cor.* 1-petala, tubo breviſſimo, tridentata. *Antherae* foliolo terminatae. *Stigmata* 3 ſpiraliter contorta.

*1. MNASIUM *paludoſum.*

Rapatea paludoſa. *Aubl. guj.* 1. *p.* 305. *t.* 116.*

Sumpf-Spathelkraut. W.

Habitat in ſylvis paludoſis Gujanae. ♃

Planta *habitu Pontederiis proxima ſed floris ſtructura aliena.* Folia *bipedalia, radicalia, lanceolata, infra medium anguſtata, baſi dilatata.* Scapi *radicales ſuperne incraſſati.* Spatha *bivalvi multiflora floribus longiore terminati.* Calyx *ſquamis imbricatis ſuffultus.* Corolla *flava.* W.

609. PONTEDERIA.

Gen. pl. edit. Schreb. n. 545.

Cor. 1-petala, 6-fida, bilabiata. *Stamina* 3, apici ſ. tubo corollae inſerta. *Capſ.* 3-locularis.

1. PONTEDERIA *rotundifolia.*

P. foliis orbiculato-cordatis. *Linn. ſuppl.* 192.

Rundblättrige Pontedere. W.

Habitat in Surinamo. *C. G. Dalberg.*

Folia *radicalia, petiolata, orbiculato-cordata ſ. reniformia obtuſa avenia.* Folium *caulinum unicum ex cujus petioli vagina exit pedunculus ſemiteres digitalis.* Spatha *monophylla ovata perſiſtens terminalis.* Spadix *hiſpidus.* Spica *pedunculata ovata, floribus pedicellatis, breviſſima, fere imbricata in capitulum.* Corolla *ſexfida inaequalis, facie et magnitudine floris neutri Centaureae cyani.* Stamina *ſex.* Germen *ſuperum triquetrum.* Stylus *ſimplex.*

*2. PONTEDERIA *azurea.*

P. foliis ſubrotundo-ellipticis, baſi petiolisque incraſſa-

tis, floribus ſpicatis. *Swartz. prod. p.* 57. *Fl. ind. occid.* 1. *p.* 609. *

P. aquatica caulieſcens, foliis majoribus orbiculatis. *Brown. jam.* 195.

Himmelblaue Pontederie. W.

Habitat in fossis Jamaicae. ♃

3. PONTEDERIA *vaginalis.*

P. foliis cordatis, racemo cernuo. *Burm. ind.* 80.

Plantaginis ſtellatae foliis, florum ſpica ex utriculo caulis erumpente. *Pluk. alm.* 215. *t.* 215. *f.* 4.

Olus paluſtre. *Rumph. amb.* 6 *p.* 178. *t.* 75. *f.* 1.

Carimgola. *Rheed. mal.* 11. *p.* 91. *t.* 44.

Houttuyn Lin. Pſl. Syſt. 6. *p.* 316.

Scheidenblütige Pontedere. W.

Habitat in Indiae *orientalis aquoſis.* ♃ (v. f.)

Folia *radicalia, cordata, acuminata, nervoſa, laevia, petiolata*: Petioli *longiſſimi, ſupra medium parum dilatati ſ. vaginantes rima laterali.* Racemus *lateralis, ſimplex, folio brevior, e vagina petioli, erectus, abſoluta floreſcentia reflexus*: Flores 4 *ſ.* 5, *alterni, breviter pedicellati.* Petala 6. *Stamina* 6. Stylus *clavatus.* Germen *certe ſuperum.*

*4. PONTEDERIA *limoſa.*

P. foliis cordato-ovatis, ſcapis lateralibus unifloris, floribus triandris. *Swartz. prod.* 57. *Fl. ind. occid.* 1. *p.* 611. *

Nymphaeae affinis planta paluſtris aquatica, flore hexapetalo ſtellato coeruleo. *Sloan. jam. hiſt.* 1. *t.* 149. *f.* 1.

Schlamm-Pontedere. W.

Habitat ad ripas limoſas fluviorum Jamaicae, Hiſpaniolae. ♃ (v. f.)

5. PONTEDERIA *cordata.*

P. foliis cordatis, floribus ſpicatis. *Loefl. it.* 54. * *Mill. dict. n.* 1.

P. floribus ſpicatis. *Hort. cliff.* 133. *Gron. virg.* 37. *Roy. lugdb.* 37. *Cold. noveb.* 69.

Gladiolus lacuſtris virginianus coeruleus, ſagittae folio. *Pet. gaz.* 1. *t.* 1. *f.* 12.

Sagittae ſimilis planta paluſtris virginiana, ſpica florum caerulea. *Moriſ. hiſt.* 3. *p.* 618. *ſ.* 15. *t.* 4. *f.* 8.

Plantagini aquaticae quodammodo accedens, floribus coeruleis hyacinthi ſpicatis. *Pluk. mant.* 152. *t.* 349. *f. ult.*

Houttuyn Linn. Pfl. Syſt. 6. *p.* 317.
Herzblättrige Pontedere. W.
Habitat in Virginiae *aquoſis.* ♃ (v. ſ.)

6. PONTEDERIA *haſtata.*

P. foliis haſtatis, floribus umbellatis. *Sp. pl.* 412. *Lin. ſuppl.* 192.*

P. floribus umbellatis. *Fl. zeyl.* 129. *Mill. dict. n.* 2.
Sagittae quodammodo ſimilis planta maderaſpatana, floribus medio caule quaſi ex utriculo prodeuntibus. *Pluk. alm.* 326. *t.* 220. *f.* 8. *Moriſ. hiſt.* 3. *p.* 618. *ſ.* 15. *t.* 4. *f.* 7.
Houttuyn Lin. Pfl. Syſt. 6. *p.* 318.
Spontonblättrige Pontedere. W.
Habitat in India. ♃ (v. ſ.)

Huic Germen *ſuperum, ovatum.* Corolla *ſexpartita, aequalis.*

Corolla *hexapetala.* Filamenta *ſex, omnia baſi corollae inſerta, quorum unum calcaratum.* Antherae *luteae, una in filamento calcarato, reliquis major, coerulea.* Germen *ſuperum. Hanc obſervationem fecit amiciſſimus* Klein *in India orientali. In ſpecimine meo video eandem ſtructuram et ſtylum unicum longitudine antherae majoris et ſtigma obtuſum.* Linnaeus *filius perperam in ſupplemento l. c.* Stylos *tres breves indicavit, quos non obſervavi.* W.

Poſſideo varietatem e Java, foliis *ſagittatis obtuſis.* W.

610. HAEMANTHUS.

Gen. pl. ed. Schreb. n. 546.

Involucr. polyphyllum, multiflorum. *Cor.* 6-partita, ſupera. *Bacca* 3-locularis.

1. HAEMANTHUS *coccineus.*

H. foliis linguiformibus planis laevibus humi adſpreſſis bifariis, umbella coarctata faſtigiata involucro breviori, limbo patulo. *Ait. Kew.* 1. *p.* 403.

H. foliis linguiformibus planis laevibus. *Roy. lugdb.* 42. *Mill. dict. n.* 1.

H. foliis ſeſſilibus linguiformibus decumbentibus glabris. *Thunb. prod.* 59.

H. foliis obtuſis baſi truncatis. *Comm. hort.* 2. *p.* 127. *t.* 64.

Narcissus indicus puniceus. *Ferr. cult.* 137.
Narcissus indicus serpentarius. *Hern. mex.* 885. *t.* 899.
Houttuyn Lin. Pfl. Syst. 11. *p.* 131.
Scharlachfarbige Blutblume. W.
Habitat ad Cap. b. spei. ♃ (v. v.)

*2. HAEMANTHUS *coarctatus.*

H. foliis linguiformi-oblongis planis laevibus apice callosis erectis, umbella coarctata fastigiata involucro breviori, limbo erecto. W.

H. (*coarctatus*) foliis lanceolatis glabris immaculatis, umbella coarctato-oblonga. *Iacq. hort. Schönb.* 1. *p.* 30. *t.* 57.*

Gedrängtblütige Blutblume. W.
Habitat ad Cap. b. spei. ♃

3. HAEMANTHUS *puniceus.*

H. foliis oblongis ellipticis acutis retusis undulatis, umbella coarctata fastigiata, limbo staminibusque erectis. *Ait. Kew.* 1. *p.* 404.

H. foliis lanceolato-ovatis undulatis erectis. *Hort. cliff.* 127. *Hort. upf.* 88. *Roy. lugdb.* 42. *Mill. dict. n.* 3.

H. foliis petiolatis oblongis erectis undulatis glabris. *Thunb. prod.* 59.

H. colchici foliis, perianthio herbaceo. *Dill. elth.* 167. *t.* 140. *f.* 2. *Trew. ehret.* 44.

Houttuyn Lin. Pfl. Syst. 11. *p.* 134.
Dunkelrothe Blutblume. W.
Habitat ad Cap. b. spei. ♃ (v. v.)

*4. HAEMANTHUS *multiflorus.*

H. foliis elliptico-lanceolatis acutis concavis erectis, umbella multiflora involucro longiore, pedunculis articulatis, limbo patulo, staminibus adscendentibus. W.

Haemanthus multiflorus. *Martyn. monograph.*

Hyacintho affinis africana, caule maculato. *Seba. mus.* 1. *p.* 20 *t.* 12. *f.* 1. 2. 3.

Satyrium e Guinea. *Swert. floril.* 1. *p.* 62. *f.* 3. *Moris. hist.* 3. *p.* 491. *f.* 12. *t.* 12. *f.* 11. *Rudb. elys.* 2. *p.* 210. *f.* 3.

Vielblütige Blutblume. W.
Habitat in Sierra Leone. ♃

*5. HAEMANTHUS *tigrinus.*

H. foliis linguiformibus planis glabris margine ciliatis depressis, umbella coarctata, limbo, staminibusquo erectis. W.

H. (*tigrinus*) foliis oblongis ciliatis ſubtus maculatis, ſcapo maculato, umbella coarctata. *Jacq. hort. Schönb.* 1. *p.* 29. *t.* 56.*
Getiegerte Blutblume. W.
Habitat ad Cap. b. ſpei. ♃

*6. HAEMANTHUS *quadrivalvis.*
H. foliis oblongis baſi anguſtatis planis patulis ſuperne villoſis, margine ciliatis, involucro tetraphyllo umbella coarctata longiore, limbo ſtaminibusque erectis. W.
H. (*quadrivalvis*) foliis ſublanceolatis ciliatis ſupra villoſis ſubtus glabris, involucro campanulato quadrivalvi. *Iacq. hort. Schoenb.* 1. *p* 30. *t.* 58.
Vierblättrige Blutblume. W.
Habitat ad Cap b. ſpei. ♃
Folia *ſuperne apicem verſus albo-villoſa, margine ciliata.* W.

7. HAEMANTHUS *pubeſcens.*
H. foliis oblongo-lanceolatis, undique hirſutis, umbella faſtigiato-rotundata, limbo ſtaminibusque erectis. *Ait. Kew.* 1. *p.* 404.
H. foliis linguiformibus villoſis. *Linn. ſuppl.* 193.
H. foliis linguiformibus piloſis. *Thunb. prod.* 59.
Behaarte Blutblume. W.
Habitat ad Cap. b. ſpei. ♃

*8. HAEMANTHUS *ciliaris.*
H. foliis lanceolatis glabris ciliatis, involucro lato umbella rotundata breviore, limbo reflexo. *Ait. Kew.* 1. *p.* 404.
H. foliis linguiformibus ciliatis. *Sp. pl.* 413.
H. foliis oblongis ciliatis, corollae laciniis reflexis. *Thunb. prod.* 59.
Amaryllis (*ciliaris*) ſpatha multiflora, corolla ſexpartita reflexa, foliis ciliatis. *Linn. ſuppl.* 195.
Amaryllis (*ciliaris*) ſpatha multiflora, foliis ciliatis. *Sp. pl.* 422.
Amaryllis guttata. *Syſt. Veg. ed.* 13. *p.* 265.
Lilium africanum ſphaericum, floribus obſolete puniceis minoribus. *Herm. lugdb.* 357.
Bulbus oblongus aethiopicus, foliis guttatis et cilii inſtar piloſis. *Breyn. cent. t.* 39.
Houttuyn Lin. Pfl. Syſt. 11. *p.* 133. 192.
Gefranzte Blutblume. W.
Habitat ad Cap. b. ſpei. ♃

Variat figura foliorum, latitudine et longitudine, etiam ciliorum colore.

*9. HAEMANTHUS *albiflos.*

H. foliis ellipticis acutiusculis planis glabris margine ciliatis, involucro tetraphyllo umbella rotundata breviore, limbo patulo. W.

H. (*albiflos*) foliis lanceolatis ciliatis, scapo hirsuto declinato. *Jacq. hort. Schoenb.* 1. *p.* 31. *t.* 59.*

Weisse Blutblume. W.

Habitat ad Cap. b. spei. ♃

10. HAEMANTHUS *toxicarius.*

H. foliis bifariis oblongis planiusculis glabris, pedunculis spatha floreque longioribus. *Ait. Kew.* 1. *p.* 405.

H. foliis ensiformibus obliquis, limbi laciniis lanceolatis. *Thunb. prod* 59.

Amaryllis (*districha*) spatha multiflora, corollis aequalibus campanulatis, foliis distichis incumbenti-patentibus. *Linn. suppl.* 195. *Patterf. itin. ed. germ.* 48. *t.* 1.

Giftige Blutblume. W.

Habitat ad Cap. b. spei. *in regione* Rogge-Veld. ♃

Flores *incarnati.*

*11. HAEMANTHUS *lanceaefolius.*

H. foliis ellipticis basi attenuatis depressis planis glabris, margine ciliatis, pedunculis spatha floreque longioribus, limbo patente. W.

H. (*lanceaefolius*) foliis longe lanceolatis retrorsum ciliatis, scapo glabro, umbella fastigiata involucro duplo longiore. *Jacq. hort. Schönb.* 1. *p.* 31. *t.* 60*

Lanzenblättrige Blutblume. W.

Habitat ad Cap. b. spei. ♃

12. HAEMANTHUS *carinatus.*

H. foliis linearibus carinatis. *Mill. dict. n.* 2. †

Houttuyn Lin. Pfl. Syst. 11. *p.* 135.

Kielförmige Blutblume. W.

Habitat ad Cap. b. spei. ♃

*13. HAEMANTHUS *pumilio.*

H. foliis lineari-lanceolatis erectis glabris, pedunculis spatharum florumque longitudine, limbo patenti. W.

H. (*pumilio*) foliis lineari-lanceolatis glabris falcatis, umbella pauciflora. *Jacq. hort. Schoenb.* 1. *p.* 32. *t.* 61.*

Kleine Blutblume. W.

Habitat ad Cap. b. ſpei. ♃

*14. HAEMANTHUS *ſpiralis.*

H. foliis ſetaceis, ſcapo filiformi baſi ſpirali flexuoſo, involucris ſubulatis umbella uni-quadriflora brevioribus. *Ait. Kew.* 1. *p.* 405.

H. ſcapo filiformi ſpirali, foliis filiformibus. *Thunb. prod.* 58.

Crinum (*tenellum*) ſpatha multiflora, ſcapo inferne ſpirali, foliis filiformibus. *Iacq. ic. rar.* 2. *t.* 363. *Collect. ſuppl. p.* 43. *

Fadenblättrige Blutblume. W.

Habitat ad Cap. b. ſpei. ♃

611. MASSONIA.

Gen. pl. ed. Schreb. n. 552.

Cor. infera limbo 6-partito. *Filamenta* collo tubi impoſita. *Capſula* 3-alata 3-locularis polyſperma.

1. MASSONIA *latifolia.*

M. foliis ſubrotundis patentibus, laciniis corollae patulis. *Ait. Kew.* 1. *p.* 405. *t.* 3.

M. foliis orbiculatis glabris. *Linn. ſuppl.* 193.

M. foliis rotundato-ovatis glabris. *Thunb. prod.* 60. *Diſſ. Nov. pl. gen.* 2. *p.* 40. *

Breitblättrige Maſſonie. W.

Habitat ad Cap. b. ſpei *in regione* Rogge-Veld. ♃

Folia *radicalia bina laevia.* Flos *aggregatus exſcapus.* Fructus *non baccatus, ſed capſula membranacea, alius Haemanthus eſſet.*

2. MASSONIA *anguſtifolia.*

M. foliis oblongo-lanceolatis erectis, laciniis corollae reflexis. *Ait. Kew.* 1. *p.* 405. *t.* 4.

M. foliis lanceolato-oblongis glabris. *Linn. ſuppl.* 193.

M. (*lanceolata*) foliis lanceolatis integris glabris. *Thunb. prod.* 60. *Diſſ. Nov. pl. gen.* 2. *p.* 40. *

Schmalblättrige Maſſonie. W.

Habitat ad Cap. b. ſpei *in ſummo monte* onderſte Rogge-Veld. ♃

*3. MASSONIA *undulata.*

M. foliis lanceolatis undulatis glabris. *Thunb. prod.* 60. *Diſſ. Nov. pl. gen.* 2. *p.* 41. *

Wellenblättrige Massonie. W.

Habitat in Cap. b. spei *interioribus regionibus.* ♃

Folia *radicalia* 3, 4 *vel* 5 *inferne valde angustata ensiformi-lanceolata undulata erecta glabra digitalia.* Scapus *erectus sensim incrassatus glaber pollicaris.* Flores *terminales umbellati.* Pedunculi *brevissimi uniflori.* Thunb. Diss. l. c.

4. MASSONIA *echinata.*

M. foliis ovatis muricatis pilosis. *Linn. suppl.* 193. *Thunb. prod.* 60. *Diss. Nov. pl. gen.* 2. *p.* 41.

Scharfblättrige Massonie. W.

Habitat in Cap. b. spei, *ad margines montis* Bocklands-Berg. ♃

Folia *radicalia* 2 *ovata obtusa cum acumine integra plana depressa tota supra tuberculis muricata pilosa, pilis sparsis albis, pollicaria.* Scapus *nullus vel brevissimus.* Flores *glomerati inter folia.* Thunb. Diss. l. c.

612. GALANTHUS.

Gen. plant. ed. Schreb. n. 547.

Petala 3, concava. *Nectarium* ex petalis 3, parvis, emarginatis. *Stigma* simplex.

1. GALANTHUS *nivalis.*

Galanthus. *Hort. cliff.* 134. *Hort. upf.* 73. *Roy. lugdb.* 35. *Mill. dict. Iacq. austr. t.* 330. *Kniph. cent.* 1. *n.* 34. *Knorr. del.* 1. *t.* S. 15. *n.* 2. *Roth. germ. I.* 144. *II.* 178. *Hoffm. germ.* 114.

Uniflorus, petalis alternis cordatis. *Hall. helv. n.* 1254.

Leucojum bulbosum trifolium minus. *Bauh. pin.* 56. *Dod. cor.* 200.

Leucojum bulbosum praecox minus. *Clus. pann.* 181. 182.

Erangelia. *Reneal. spec.* 97. *t.* 96.

Houttuyn Lin. Psl. Syst. 11. *p.* 136.

Gemeines Schneeglöckchen. W.

Habitat ad radices Montium Veronae, Tridenti, Germaniae, Carniolae, Viennae. ♃ (v. v.)

613. LEUCOIUM.

Gen. pl. ed. Schreb. n. 548.

Cor. campaniformis, 6-partita, apicibus incraſſata. *Stigma* ſimplex.

1. **LEUCOIUM** *vernum.*

L. ſpatha uniflora, ſtylo clavato. *Mill. dict. n.* 1. *Iacq. auſtr. t.* 312. *Knorr. del.* 1. *t. S.* 15. *n.* 1. *Roth. germ. I.* 144. *II.* 378. *Hoffm. germ.* 114.

Galanthus uniflorus, petalis ſubaequalibus. *Hall. helv. n.* 1253.

Leucojum. *Hort. cliff.* 135. *Hort. upſ.* 74. *Roy. lugdb.* 35.

L. bulboſum vulgare. *Bauh. pin.* 55. *Rudb. elyſ.* 2. *p.* 95. *f.* 1.

L. bulboſum. *Cluſ. hiſt.* 1. *p.* 169.

Narciſſus VII. Matthioli. *Camer. epit.* 957. R.

L. bulboſum hexaphyllon. *Dodon. coron. p.* 202. *hiſt.* 230. R.

Houttuyn Lin. Pſl. Syſt. 11. *p.* 138.

Frühlings Knotenblume. W.

Habitat in Germaniae, Helvetiae, Italiae *umbroſis pratis ad rivulos.* ♃ (v. v.)

Culmus *raro biflorus.* R.

2. **LEUCOIUM** *aeſtivum.*

L. ſpatha multiflora, ſtylo clavato. *Mill. dict. n.* 2. *Iacq. auſtr. t.* 202. *Scop. carn. n.* 393. *Hoffm. germ.* 114.

L. bulboſum majus ſ. multiflorum. *Bauh. pin.* 55.

L. bulboſum ſerotinum majus. 1. *Cluſ. hiſt. p.* 170.

Polyanthemum. *Renealm. ſpec.* 99. *t.* 100.

Houttuyn Lin. Pſl. Syſt. 11. *p.* 139.

Sommer Knotenblume. W.

Habitat in Pannonia, Hetruria, Monſpelii, Auſtria. ♃ (v. v.)

Folia hujus lata ut in L. verno, nec filiformia ut in L. autumnali.

3. **LEUCOIUM** *autumnale.*

L. ſpatha multiflora, ſtylo filiformi. *Loeſl. it.* 136. *Kniph. cent. n.* 39.

L. bulboſum autumnale. *Bauh. pin.* 56.

L. bulboſum autumnale tenuifolium. *Cluſ. hiſt.* 1. *p.* 170.

Tricophyllum. *Reneal. ſpec.* 101. *t.* 100.

Houttuyn Lin. Pfl. Syſt. 11. *p.* 139.
Herbſt Knotenblume. W.
Habitat in Luſitania. ♃

*614. STRUMARIA.

Jacq. Collect. ſuppl. 45.

Cor. hexapetala patens. *Styl.* infra medium incraſſatus ſ. cum filamentis cohaerens. *Stigma* 3-fidum. *Capſ.* infera ſubrotunda 3-locularis.

*1. STRUMARIA *linguaefolia.*

S. foliis lineari-enſiformibus rotundato-obtuſis planis, ſcapo tereti, ſuperne compreſſo, ſtaminibus longitudine corollae. W.

S. (*linguaefolia*) ſtyli ſtruma cum filamentis connata utrinque acuta, foliis linguaeformibus. *Iacq. ic. rar.* 2. *t.* 356. *Collect. ſuppl.* 45.*

Zungenblättrige Kropflilie. W.

Habitat ad Cap. b. ſpei. ♃.

Spathae *binae pedunculis duplo breviores lanceolatae rubicundae.* Corolla *candida externe apicibus vireſcens.* Stylus *triſulcato-incraſſatus, ſulcis utrinque attenuatis.* Filamenta *baſi ſtyli adnata.* W.

*2. STRUMARIA *truncata.*

S. foliis lineari-enſiformibus rotundato-obtuſis planis, ſcapo compreſſo, ſtaminibus corolla longioribus. W.

S. (*truncata*) ſtyli ſtruma cum filamentis connata ſuperne truncata, foliis linguaeformibus. *Iacq. ic. rar.* 2. *t.* 357. *Collect. ſuppl.* 47.*

Abgeſtutzte Kropflilie. W.

Habitat ad Cap. b. ſpei. ♃

Spathae *binae ovato-acuminatae pedunculis breviores rubicundae.* Corolla *candida externe baſi rubicunda.* Stylus *triſulcato-incraſſatus, ſulcis baſi attenuatis, ſuperne truncatis.* Filamenta *baſi ſtyli adnata. Simillima praecedenti, ſed* umbella *multiflora magis patula, pedunculis longioribus,* ſcapo, ſtylis, *longitudineque* ſtaminum *diſtincta.* W.

*3. STRUMARIA *rubella.*

S. foliis linearibus oblique flexis, petalis planis. W.

S. (*rubella*) ſtyli ſtruma cum filamentis connata utrinque

acuta, foliis linearibus obliquis. *Iacq. ic. rar.* 2. *t.* 358. *Collect. suppl.* 46.*

Röthliche Kropflilie. W.

Habitat ad Cap. b. spei. ♃.

Spathae *binae violaceae longitudine fere pedunculorum.* Flores *subnutantes.* Corolla *incarnata.* Stylus *trisulcato-incrassatus utrinque attenuatus.* Filamenta *basi styli adnata.* W.

*4. STRUMARIA *undulata.*

S. foliis linearibus oblique flexis, petalis undulatis. W.

S. (*undulata*) styli struma a filamentis libera, petalis undulatis, foliis late linearibus subobliquis. *Jacq. ic. rar.* 2. *t.* 360. *Collect. suppl.* 50.*

Wellenförmige Kropflilie. W.

Habitat ad Cap. b. spei. ♃

Spathae *binae ovato-acuminatae rubicundae pedunculis duplo breviores.* Corolla *alba apice rubicunda, petalis undulatis.* Stylus *triquetrus basi incrassatus.* Filamenta *non stylo adnata.* W.

*5. STRUMARIA *angustifolia.*

S. foliis linearibus planis, germine triglanduloso. W.

S. (*angustifolia*) styli struma cum filamentis connata, glandulis tribus germini impositis, foliis linearibus. *Jacq. ic. rar.* 2. *t.* 359. *Collect. suppl.* 48.*

Schmalblättrige Kropflilie. W.

Habitat ad Cap. b. spei. ♃

Spathae *binae ovato-lanceolatae rubicundae pedunculis duplo breviores.* Bracteae *capillares ad pedunculorum basin.* Stylus *trisulcato-alatus incrassatus, sulcis superne truncatis et dente notatis atque cum filamentis cohaerentibus.* Corolla *candida, petalis externe linea rubicunda notatis.* Glandulae 3 *supra germen.* W.

6. STRUMARIA *filifolia.*

S. foliis filiformibus, petalis acutis. W.

S. (*filifolia*) styli struma a filamentis libera, foliis filiformibus. *Jacq. ic. rar.* 2. *t.* 361.

Leucoium (*strumosum*) spatha diphylla multiflora, floribus erectis, stylo basi inflato globoso. *Ait. Kew.* 1. *p.* 407. *t.* 5.

Leucoium (*strumosum*) spatha diphylla multiflora, stylo basi inflato plicato, foliis lineari-filiformibus. *Thunb. prod.* 58. *Jacq. Collect.* 3. *p.* 222.*

Crinum (*tenellum*) ſpatha multiflora, corollis aequalibus foliis filiformibus. *Linn. ſuppl.* 194. (*excluſo ſynonymo.*)

Fadenblättrige Kropflilie. W.

Habitat ad Cap. b. ſpei. ♃ (v. ſ.)

Radix *bulboſa.* Folia *omnia radicalia, baſi vagina incluſa, filiformia, parum compreſſa, glabra, ſcapo longiora.* Umbella *terminalis pauciflora.* Pedunculi *filiformes glabri inaequales unciales et biunciales.* Spatha *univerſalis bivalvis, valvulae lanceolatae membranaceae, altera ſemiuncialis, altera ter brevior.* Spatha partialis *nulla.* Petala 6 *alba oblonga lanceolata patentia, 3 lineas longa; tria* interiora *obtuſiuſcula,* exteriora *acuta carinata, carina obtuſa viresſcente.* Filamenta 6 *receptaculo inſerta ſubulata aequalia alba, petalis breviora.* Antherae *ſubrotundae parvae fuſcae.* Germen *inferum ſubgloboſum trigonum.* Stylus *baſi in corpuſculum germine majus, inferne plicatum, inflatus dein ſubulatus obtuſe trigonus longitudine ſtaminum.* Stigma *obſolete trifidum.* Capſula *ſubgloboſa glabra trigona, ſeu potius quaſi e tribus compoſita, trilocularis trivalvis.* Semina *plura.* Ait. l. c.

615. TULBAGIA.

Gen. pl. ed. Schreb. n. 549.

Cor. infundibulif. *Limbo* 6-fido. *Nectarium* coronans faucem, 3-phyllum: foliolis bifidis magnitudine limbi. *Capſ.* ſupera.

1. TULBAGIA *alliacea.*

T. nectario monophyllo ſexdentato. *Ait. Kew.* 1. *p.* 408

T. nectario monophyllo, foliis enſiformibus, floribus cernuis. *Thunb. prod.* 60.

T. foliis ſubfiliformibus. *Linn. ſuppl.* 193.

Tulbagia capenſis. *Mant.* 223. *Jacq. hort.* 2. *p.* 52. *t.* 115.

Knoblauchartige Tulbaghie. W.

Habitat ad Cap. b. ſpei, florens Auguſto. ♃

Dixi a Generoſiſſimo Dno. Tulbagh, *Capit. b. Sp. Gubernatore, qui facile omnes plantas capenſes miſit ad Burmannos.*

Statura *Galanthi.* Radix *bulboſa fibris plurimis, craſſis, ſubfuſiformibus.* Folia *radicalia, plurima, linearia,*

laevia. Scapus *foliis duplo longior.* Spatha *floribus* 5-7. Corolla *viridis, facie Hyacinthi orientalis:* Limbo *parvo acuto.* Nectarium *atro-purpureum, longitudine limbi.* Mant.

Radix *bulbosa.* Folia *radicalia plurima linearia subfiliformia, subcarnosa.* Scapus *pedalis.* Spatha *umbellifera bivalvis.* Flores *cernui fusco-purpurei.* Corolla *monopetala tubulosa, basi gibba.* Limbus 6-*partitus, laciniis linearibus obtusis patulis longitudine tubi.* Nectarium *ori tubi impositum, 6-dentatum obsoletius obtusum crassum longitudine limbi.* Filamenta *nulla.* Antherae 6, *sessiles ovatae didymae, superiores* 3 *alternae, sub apice nectarii, inferiores* 3 *in nectario, infra superiores.* Germen *superum.* Stylus *brevis.* Stigma *simplex obtusum.* Capsula *ovata triangularis obtusa trilocularis trivalvis.* Semina *plura compressa subtriangularia.* Folia *trita s. digitis fracta odorem alliaceum foetidum spirant, ut etiam T. cepaceae.* Suppl. l. c.

2. TULBAGIA *cepacea.*

T. nectario triphyllo. W.

T. nectario triphyllo, foliis linearibus, floribus erectis. *Thunb. prod.* 60.

T. foliis lanceolato-linearibus. *Linn. suppl.* 194. (*exclusis synonymis.*)

Zwiebelartige Tulbaghie. W.

Habitat ad Cap. b. spei. ♃

Radix *fasciculata.* Folia *radicalia* 2-4 *lanceolata linearia subcarnosa.* Scapus *spithumaeus.* Spatha *umbellifera bivalvis.* Flores *erecti purpurascentes.* Corolla *monopetala tubulosa basi gibba.* Limbus 6-*partitus laciniis lanceolatis obtusis patulis longitudine tubi.* Antherae *sessiles infra os tubi, tres superiores alternae. Differt a T. alliacea,* nectario *triphyllo, statura minore.*

616. NARCISSUS.

Gen. pl. ed. Schreb. n. 550.

Petala 6, aequalia: *Nectario* infundibuliformi, 1-phyllo. *Stam.* intra nectarium.

1. NARCISSUS *poëticus.*

N. spatha uniflora, nectario rotato brevissimo scarioso

crenulato. *Hort. upſ.* 74. *Scop. carn. n.* 394. *Mill. dict. n.* 2. *Knorr.* 1. *t. N.* 4. *Kniph. cent.* 7. *n.* 62. *Roth. germ. I.* 145. *II.* 379. *Hoffm. germ.* 115.

Narciſſus anguſtifolius. *Curt. mag.* 193.

N. uniflorus, foliis enſiformibus, ſcypho breviſſimo. *Hall. helv. n.* 1250.

N. foliis enſiformibus, floris nectario rotato breviſſimo, *Hort. cliff.* 134. *Roy. lugdb.* 35. *Sauv. monſp.* 17.

N. albus, circulo purpureo. *Bauh. pin.* 48.

N. medio purpureus. *Dod. pempt.* 223.

β. Narciſſus medio purpureus multiplex. *Bauh. pin.* 54. *Kniph. cent.* 7. *n.* 61.

Houttuyn Lin. Pſl. Syſt. 11. *p.* 150.

Rothrandige Narciſſe. W.

Habitat in G. Narbonenſi, Italia, Helvetia, Germania. ♃ (v. v.)

*2. NARCISSUS *incomparabilis.*

N. ſpatha uniflora, nectario campanulato plicato criſpo, petalis dimidio breviore, foliis planis. *Curt. mag.* 121.*

N. latifolius omnium maximus amplo calyce flavo ſive Nonpareille. *Park. theat.* 68.

Schöne Narciſſe. W.

Habitat in Hiſpania, Luſitania. ♃ (v. v.)

Accedit ad N. poëticum ſed folia *duplo latiora*, flores *majores*, petalis *flavis*, nectario *profunde flavo majore plicato-undulato.* W.

3. NARCISSUS *Pſeudo-Narciſſus.*

N. ſpatha uniflora, nectario campanulato erecto criſpo, aequante petala ovata. *Mill. dict. n.* 11. *Scop. carn.* 2. *p.* 295. *Grim. in Nov. Act. A. N. C. tom.* 3. *app. p.* 296. *Roth. germ. I.* 145. *II.* 379. *Hoffm. germ.* 115.

N. foliis enſiformibus, ſcapo uniflora, ſcypho undulato, ſerrato, petalis aequali. *Hall. helv. n.* 1252.

N. foliis enſiformibus, florum nectario longitudine petalorum. *Hort. cliff.* 134. *Hort. upſ.* 74. *Sauv. monſp.* 17.

N. ſylveſtris pallidus, calyce luteo. *Bauh. pin.* 52.

N. luteus ſylveſtris. *Dod. pempt.* 227. *f.* 12.

Bulbocodium vulgatius. *Bauh. hiſt.* 2. *p.* 593. R.

Narciſſus luteus. *Trag.* 757.

β. N. ſylveſtris multiplex, calyce carens. *Bauh. pin.* 54.

γ. N. luteus ſylveſtris, duplici ſ. triplici tubo aureo. *Bauh pin.* 54.
Houttuyn Lin. Pſl. Syſt. 11. *p.* 152.
Gemeine Narciſſe. W.
Habitat in Galliae, Angliae, Hiſpaniae, Italiae *nemoribus*; *in* Germaniae *pratis*. ♃ (v. v.)

4. NARCISSUS *bicolor*.

N. ſpatha uniflora, nectario campanulato margine patulo criſpo aequante petala. *Gouan. illuſtr.* 22.
N. albus, calyce flavo, alter. *Bauh. pin.* 52. *Rudb. elyſ* 2. *p.* 70. *f.* 7.
β. N. (*major*) foliis ſubtortuoſis, ſpatha uniflora, nectario campanulato patulo criſpo aequante petala. *Curt. mag.* 51. *
N. (*hiſpanicus*) ſcapo ancipiti exſtriato unifloro, nectario petalis aequali ſexfido patulo, lobulis dentatis. *Gouan. illuſtr.* 23. *
N. major totus luteus, calyce praelongo. *Bauh. pin.* 52 *Rudb. elyſ.* 2. *p.* 71. *f.* 9.
N. major totus luteus, calyce praelongo alter. *Lob. ic.* 2117.
N. ſylveſtris alia icon. *Dod. pempt.* 227.
Pſeudo-Narciſſus major hiſpanicus. *Cluſ. hiſt.* 165. *Swert. floril. p.* 21. *f.* 2.
Bulbocodium hiſpanicum. *Bauh. hiſt.* 2. *p.* 594.
γ. N. Pſeudo-Narciſſus ſylveſtris multiplex calyce carens. *Bauh. pin.* 54. *Rudb. elyſ.* 2. *p.* 79. *f.* 10.
N. ſylveſtris multiplex involucro incluſus permanens. *Bauh. pin.* 54.
Houttuyn Lin. Pſl. Syſt. 11. *p.* 133.
Zweyfarbige Narciſſe. W.
Habitat in Europa *auſtrali*, *in* Pyrenaeis. ♃
Similis N. Pſeudo-Narciſſo, *ſed Petala alba*; *Nectarium ſaturate luteum*, *majus*: *limbo patulo*, *undulato*, *crenato*.

5. NARCISSUS *minor*.

N. ſpatha uniflora, nectario obconico erecto criſpo ſexfido, aequante petala lanceolata. *Sp. pl.* 415. *Curt. mag.* 6.
N. parvus totus luteus. *Bauh. pin.* 53. *Rudb. elyſ.* 2. *p.* 82. *f.* 11.
N. ſylveſtris pallidus minimus. *Barr. ic.* 796.

Pſeudo-Narciſſus minor hiſpanicus latifolius. *Cluſ. hiſt.* 1. *p.* 165.
Bulbocodium minus. *Bauh. hiſt.* 2. *p.* 597.
Houttuyn Lin. Pſl. Syſt. 11. *p.* 153.
Kleine Narciſſe. W.
Habitat in Hiſpania. ♃ (v. v.)
Affinis maxime N. Pſeudo-Narciſſo, *ſed triplo omnibus partibus minor. Scapus vix ſtriatus. Spatha virens. Flos magis nutans. Petala baſi inter ſe diſtincta, lanceolata, recta, nec obliqua aut ovata. Nectarii margo ſexfidus, undulatus, criſpus.*

6. NARCISSUS *moſchatus.*

N. ſpatha uniflora, nectario cylindrico truncato ſubrepando, aequante petala oblonga. *Sp. pl.* 415.
N. totus albus, nutante flore, longa tuba. *Barr. ic.* 945. 946. 954, 953, 921, 922.
N. albus, calyce flavo, moſcari odore. *Bauh. pin.* 52. *Rudb. elyſ.* 2. *p.* 69. *f.* 6. *et* 73. *f.* 15, 16.
N. flavus, tubo rotundo. *Bauh. pin.* 52. *Rudb. elyſ.* 2. *p.* 68. *f.* 3. 4.
Houttuyn Lin. Pſl. Syſt. 11. *p.* 154.
Biſam Narciſſe. W.
Habitat in Hiſpania. ♃
Nectarium cylindricum, ore obſolete repando, non dentato aut criſpo.

7. NARCISSUS *triandrus.*

N. ſpatha ſubuniflora nectario campanulato crenulato, dimidio breviore petalis, ſtaminibus ternis. *Sp. pl.* 416 *Curt. mag.* 48.
N. juncifolius, albo flore reflexo. *Cluſ. app. alt.*
N. albus, oblongo calyce. *Bauh. pin.* 53. *Rudb. elyſ.* 2. *p.* 72. *f.* 12.
Houttuyn. Lin. Pſl. Syſt. 11. *p.* 155.
Dreyfädige Narciſſe. W.
Habitat in Pyrenaeis. ♃ (v. ſ.)
Clariſſ. Curtis obſervavit ſtamina *ſex, quorum tria breviora vix longitudine tubi.* W.
*Magnitudo N. poëtici, ſed folia dimidio anguſtiora, canaliculata. Spatha (mihi) uniflora. Corolla tota nivea. Petala ovato-oblonga. Nectarium campanulatum, corolla dimidio breviu[illegible] margine recto inaequaliter crenulato. Stamina tri[illegible] (mihi ut Cluſio), raro

sex, quae tamen in quibusdam vidi individuis. Antherae luteae, nectario breviores.

8. NARCISSUS *orientalis.*

N. spatha subbiflora, nectario campanulato trifido emarginato, petalis triplo breviore. *Mant.* 62.

N. niveus, calyce flavo, odoris fragrantissimi. *Rudb. elys.* 2. *p.* 52. *f.* 2. *Bauh. pin.* 50.

N. latifolius simplex medio luteus. *Clus. hist.* 1. *p.* 154.

β. N. orientalis, calyce rotundo aureo-luteo. *Rudb. elys.* 2. *p.* 54. *f.* 5. *Bauh. pin.* 50.

N. orientalis, medio croceus, major. *Besl. eyst.*

γ. N. albus major odoratus. *Rudb. elys.* 2. *p.* 50. *f.* 1. *Bauh. pin.* 49.

N. latifolius major alter. *Clus. hist.* 1. *p.* 155.

Houttuyn. Lin. Pfl. Syst. 11. *p.* 155.

Orientalische Narcisse. W.

Habitat in Oriente. ♃ (v. v.)

Species *latifolia, facie N. Tazettae.* Corolla *alba.* Nectarium *erectum, dimidio vel triplo petalis brevius, trifidum, flavum lobis emarginatis.* H. V.

Tubus *corollae semiteres, hinc planus, inde convexus.* W.

9. NARCISSUS *trilobus.*

N. spatha submultiflora, nectario campanulato subtrifido integerrimo, petalis dimidio breviore. *Sp. pl.* 417.

N. angustifolius pallidus, calyce flavo. *Bauh. pin.* 51. *Rudb. elys.* 2. *p.* 61. *f.* 3.

Houttuyn Lin. Pfl. Syst. 11. *p.* 156.

Dreylappige Narcisse. W.

Habitat in Europa *australi.* ♃

Similis N. Ionquillae, *sed Nectarium cylindricum, longitudine plus, quam dimidiae petalorum, non crispum, sed obsolete trilobum.*

10. NARCISSUS *odorus.*

N. spatha subbiflora, nectario campanulato sexfido laevi, dimidio petalis breviore, foliis semicylindricis. *Amoen. acad.* 4. *p.* 311. *Curt. mag.* 76.

N. foliis junceis carinatis, scapo unifloro, scypho sexies emarginato. *Hall. helv. n.* 1251. R.

N. scapo ancipiti unifloro exstriato, nectario petalis duplo breviore erecto sexfido crenulato, antheris reflexis. *Gouan illustr.* 23. R.

N. polyanthos, flore minore ſtellato toto luteo. *Rudb. elyſ. 2. p. 60. f. 7.*

N. anguſtifolius ſive juncifolius maximus amplo calyce. *Park. theat. 89. f. 5.*

Houttuyn Lin. Pfl. Syſt. 11. p. 156.

Wohlriechende Narciſſe. W.

Habitat in Europa *auſtrali.* ♃ (v. v.)

Flos luteus, triplo majór flore N. Tazettae, *varians ſpatha uniflora et multiflora. Nectarium non fimbriatum, ſed ore diviſo lobis ſex obtuſis.*

*11. NARCISSUS *biflorus.*

N. ſpatha biflora, nectario breviſſimo ſcarioſo. *Curt. mag. 197.*

N. pallidus circulo luteo. *Bauh. pin. 50.*

N. medio luteus. *Dod. pempt. 223. f. 2. Gerar. herb. 110. f. 6. Park. theat. 74. t. 75. f. 1.*

N. latifolius claſſis altera. *Cluſ. hiſt. 1. p. 156. absque icone.*

Zweyblütige Narciſſe. W.

Habitat in Hiſpania, Anglia. ♃ (v. v.)

Nectarium *ut in N. poëtico ſaturate flavum nec rubro marginatum.* Petala *pallide flaveſcentia fere albida.* Scapus *ſemper biflorus.* W.

12. NARCISSUS *calathinus.*

N. ſpatha multiflora, nectario campanulato ſubaequante petala foliis planis. *Sp. pl. 415.*

N. ſpatha multiflora nectario campanulato ſubcrenato aequante petala, foliis planis. *Sp. pl. 2. p. 415.*

N. anguſtifolius flavus, magno caule. *Bauh. pin. 51. Rudb. elyſ. 2. p. 60. f. 5.*

N. IX. anguſtifolius. 1. *Cluſ. hiſt. 1. p. 158.*

Houttuyn Lin. Pfl. Syſt. 11. p. 157.

Glockenförmige Narciſſe. W.

Habitat in Europa *auſtrali,* Oriente. ♃

Simillimus N. Tazettae, *ſed Petala paulo majora et acutiora. Nectarium longitudine petalorum.*

13. NARCISSUS *Tazetta.*

N. ſpatha multiflora, nectario campanulato plicato truncato triplo petalis alterne latioribus breviore, foliis planis. W.

N. ſpatha multiflora, nectario campanulato plicato truncato triplo petalis breviore, foliis planis. *Mill. dict. n. 8. Knorr. del. 1. t. N. 3.*

N. foliis ensiformibus, florum nectario campanulato erecto petalis longe breviore. *Hort. cliff.* 134.
N. medio luteus, copioso flore: odore gravi. *Bauh. pin.* 50. *Rudb. elys.* 2. *p.* 57. *f.* 11.
N. luteus polyanthos lusitanicus. *Bauh. pin.* 50.
N. latifolius, flore prorsus albo 1, 2. *Clus. hist.* 1. *p.* 155.
Houttuyn Lin. Pfl. Syst. 11. *p.* 157.
Tazetten Narcisse. W.
Habitat in G. Narbonensis, Lusitaniae, Hispaniae *maritimis subhumidis.* ♃ (v. v.)
Nectarium triplo brevius est petalis.
Tubus *corollae obtuse triquetrus.* W.

*14. NARCISSUS *dubius.*
N. spatha multiflora, nectario campanulato truncato triplo petalis ovatis aequalibus breviore. W.
N. (*dubius*) spatha multiflora, petalis ovatis, nectario campanulato integerrimo petalis triplo breviore. *Gouan. illustr. p.* 22.
N. angustifolius totus albus. *Mag. bot.* 182. *Rudb. elys.* 2. *t.* 51. *f.* 2.
Zweifelhafte Narcisse. W.
Habitat Monspelii. ♃
Tazetta duplo humilior. Scapus *lineatus subanceps.* Folia 5-6, *linearia palmaria, scapo breviora, vix lineas* 3 *lata.* Flores *in loco natali saepius* 3, *in horto* 6-7. Spatha *longitudine pedicelli longioris, aut ipso longior.* Petala *ovata uniformia, non vero interioribus minoribus angustioribusque, ut in quibusdam.* Nectarium *campanulatum album integerrimum triplo brevius petala.* Stamina 6. *In horto per plures annos colui, et solum florum copia variat.* Gouan. l. c.

15. NARCISSUS *Bulbocodium.*
N. spatha uniflora, nectario turbinato petalis majore, genitalibus declinatis. *Mill. dict. n.* 6. *Curt. mag.* 88.
N. foliis subulatis, nectario maximo patulo, genitalibus declinatis. *Hort. cliff.* 134. *Roy. lugdb.* 35.
N. montanus alter, flore fimbriato. *Bauh. pin.* 53.
N. montanus juncifolius, calyce aureo. *Bauh. pin.* 53. *Rudb. elys.* 2. *p.* 75. *f.* 5, 7.
Pseudo-Narcissus juncifolius 2, flavo flore. *Clus. hist.* 1. *p.* 166.
Houttuyn Lin. Pfl. Syst. 11. *p.* 159.

Aufrechte Narciſſe. W.

Habitat inter Ulyſſiponem *et* Hiſpalim. ♃ (v. v.)

A reliquis diſtinctiſſimus: flore *erecto*, nectario *magno turbinato integro*, ſtaminibusque *declinatis*. W.

16. NARCISSUS *ſerotinus.*

N. ſpatha uniflora, nectario ſexpartito breviſſimo, foliis ſubulatis. *Sp. pl.* 417.

N. ſpatha uniflora, nectario breviſſimo ſexpartito. *Loefl. it.* 19. *Sp. pl.* 2. *p.* 417. *Mill. dict. n.* 7.

N. albus autumnalis minimus. *Bauh. pin.* 51. *Rudb. elyſ.* 2. *p.* 64. *f.* 8.

N. ſerotinus. *Cluſ. hiſt.* 1. *p.* 162.

N. autumnalis minor. *Cluſ. hiſt.* 251. *t.* 252.

Houttuyn Lin. Pfl. Syſt. 11. *p.* 160.

Späte Narciſſe. W.

Habitat in Hiſpania, Italia, Barbaria. ♃

17. NARCISSUS *Ionquilla.*

N. ſpatha multiflora, nectario campanulato brevi, foliis ſubulatis. *Syſt. Veg.* 263. *Curt. mag.* 15.

N. ſpatha multiflora, nectario hemiſphaerico crenato, breviore petalis, foliis ſemiteretibus. *Spec.* 2. *p.* 417.

N. foliis ſubulatis, florum nectario breviſſimo. *Hort. cliff.* 134. *Roy. lugdb.* 35. *Sauv. monſp.* 19.

N. juncifolius luteus minor. *Bauh. pin.* 51.

N. juncifolius, oblongo calyce luteus major. *Bauh. pin.* 51.

N. juncifolius minor et 2. *Cluſ. hiſt.* 1. *p.* 159.

Houttuyn Lin. Pfl. Syſt. 11. *p.* 161.

Jonquillen-Narciſſe. W.

Habitat inter Hiſpalin *et* Gades, *inter* Guadaloupam *et* Toletum, *inque* Oriente *locis uliginoſis.* ♃ (v. v.)

617. PANCRATIUM.

Gen. pl. ed. Schreb. n. 551.

Petala 6: *Nectario* 12-fido. *Stam.* nectario impoſita.

1. PANCRATIUM *zeylanicum.*

P. ſpatha uniflora, petalis reflexis. *Fl. zeyl.* 126. *Mill. dict. n.* 3.

Narciſſus zeylanicus, flore albo hexagono odorato. *Herm. lugdb.* 691. *t.* 693. *Comm. hort.* 1. *p.* 75. *t.* 38. *Rudb. elyſ.* 2. *p.* 179. *f.* 7.

Lilium indicum. *Rumph. amb. 6. p.* 161. *t.* 70 *f.* 2.
Catulli-pola. *Rheed. mal.* 11. *p.* - *t.* 40.
Houttuyn. Lin. Pfl. Syſt. 11. *p.* 162.
Zeylaniſche Gilgen. W.
Habitat in India. ♃

2. PANCRATIUM *mexicanum.*

P. ſpatha biflora, foliis lanceolatis, nectarii dentibus ſex ſtaminiferis, intermediis ſimplicibus. W.
P. ſpatha biflora. *Hort. cliff.* 133. *Roy. lugdb.* 34.
P. mexicanum, flore gemello candido. *Dill. elth.* 299. *t.* 222. *f.* 289.
Houttuyn Lin. Pfl. Syſt. 11. *p.* 164.
Mexicaniſche Gilgen. W.
Habitat in Mexico. ♃

*3. PANCRATIUM *humile.*

P. ſpatha biflora, foliis filiformibus, nectarii dentibus ſex obtuſis bifido-emarginatis non ſtaminiferis. W.
P. (*humile*) ſpatha ſubbiflora, foliis ſubulatis tenuiſſimis, intus planis. *Cavan. ic.* 3. *p.* 4. *t.* 207. *f.* 2.
Kleinſte Gilgen. W.
Habitat in Hiſpania. ♃
Florens absque foliis Octobri. W.

4. PANCRATIUM *caribaeum.* †

P. ſpatha multiflora, foliis lanceolatis. *Hort. cliff.* 133. *Mill. dict. n.* 4.
P. foliis compreſſis obtuſis, ſcapo nudo, floribus umbellatis. *Brown. jam.* 194.
Narciſſus totus albus latifolius polyanthos major odoratus. *Sloan. jam.* 115. *hiſt.* 1. *p.* 244. *Mart. cent.* 27. *t.* 27.
Houttuyn Lin. Pfl. Syſt. 11. *p.* 164.
Caraibiſche Gilgen. W.
Habitat in Iamaica, Caribaeis. ♃
Planta respectu dentium nectarii *formae nondum determinata.* W.

5. PANCRATIUM *maritimum.*

P. ſpatha multiflora, foliis lineari-lanceolatis, nectarii dentibus duodecim non ſtaminiferis. W.
P. ſpatha multiflora, petalis planis, foliis lingulatis. *Sp. pl.* 418. *Mill. dict. n.* 1. *et t.* 197. *Cavan. ic.* 1. *p.* 41. *t.* 56. *
P. (*maritimum*) foliis linearibus glaucis, corollae tubo cylindraceo, ſuperne angulato, laciniis tubo brevioribus patenti-recurvis lineari-lanceolatis, baſi coronae ad-

natis, corollae sinubus grosse bidentatis. *Salisb. Act. Soc. Lin. Lond.* 2. *p.* 70. *t.* 9. *

P. (*verecundum*) spatha multiflora, foliis linearibus, corollae laciniis lanceolatis tubo brevioribus, sinubus laciniarum nectarii staminiferis. *Ait. Kew.* 1. *p.* 412. *

P. (*carolinianum*) spatha multiflora, foliis linearibus, staminibus nectarii longitudine. *Sp. pl.* 418.

Narcissus maritimus. *Bauh. pin.* 5.

Lilio-Narcissus albus maritimus minor. *Moris. hist* 2. *p.* 365. *s.* 4. *t.* 10. *f.* 28. *

Lilio-Narcissus polyanthos flore albo. *Catesb. carol.* 2. *app.* 5. *t.* 5.

Narcissus zeylanicus flore albo hexagono odorato. *Commel. hort.* 1. *p.* 75. *t.* 38.

Lilium javanicum. *Rumph. amb.* 6. *p.* 161. *t.* 70 *f.* 2.

Hemerocallis valentina. *Clus. hist.* 1. *p.* 167.

Houttuyn Lin. Pfl. Syst. 11. *p.* 166. 168.

Meerstrands Gilgen. W.

Habitat in Hispaniae *maritimis circa* Valentiam *et infra* Monspelium, *inque* America *et* India *orientali.* ♃

Petala *lanceolata, subtus linea viridi: exteriora* 3, *apice introrsum uncinata.* Nectarium *angulis bipartitis acuminatis, longitudine filamentorum, et divaricatis ad latitudinem petalorum.* Germina *media umbellae sessilia.* Stylus *declinatus.* Filamenta *inflexa.*

*6. PANCRATIUM *fragrans.*

P. spatha multiflora, foliis ellipticis, nectarii dentibus sex staminiferis, intermediis nullis. W.

P. (*fragrans*) foliorum petiolis latis, corollae tubo sexangulo estriato, laciniis tubo longioribus recurvis linearibus, alternis concavioribus, sinubus repando-emarginatis. *Salisb. Act. Soc. Lin. Lond.* 2. *p.* 72. *t.* 11. *

P. foliis ovatis acuminatis petiolatis, spatha multiflora, floribus minoribus candidis fragrantibus. *Trew. ehret. t.* 28. W.

Wohlriechende Gilgen. W.

Habitat in Barbados. ♃ (v. v.)

*7. PANCRATIUM *littorale.*

P. spatha multiflora, foliis lineari-lanceolatis, nectarii dentibus sex staminiferis, spatio intermedio repando. W.

P. foliis lineari-lanceolatis glabris, corolla tubo triangulo septem seu octo-pollicari, laciniis tubo brevioribus

basi coronae adnatis recurvis linearibus, coronae sinubus repandis. *Salisb. Act. Soc. Lin. Lond.* 2. *p.* 74. *t.* 13. *

P. spatha multiflora, foliis lanceolato-linearibus bifariis, corollae laciniis linearibus tubo brevioribus, nectario subintegro. *Ait. Kew.* 1. *p.* 412.

P. spatha multiflora, scapo compresso, ancipiti, corollae laciniis tubo duplo brevioribus, foliis ensiformibus. *Jacq. amer.* 99. *t.* 179. *f.* 94. * *Jacq. hort.* 3. *p.* 41. *t.* 75.

P. foliis ensiformibus, spatha multiflora, floribus magnis candidis fragrantibus. *Trew. ehret. p.* 6. *t.* 27.

Houttuyn Lin. Pfl. Syst. 11. *p.* 165.

Ufer-Gilgen. W.

Habitat in insula Terra Bomba *dicta* Americes *calidioris.* ♃

*8. PANCRATIUM *speciosum.*

P. spatha multiflora, foliis ellipticis, nectarii dentibus sex staminiferis, intermediis simplicibus acutis. W.

P. foliorum petiolis angustis, corollae tubo triangulo rare striato, laciniis tubo longioribus patenti-recurvatis linearibus, alternis concavioribus, coronae sinubus ligula bifida. *Salisb. Act. Soc. Lin. Lond.* 2. *p.* 73. *t.* 12. *

Schöne Gilgen. W.

Habitat - - - - ♃

Interdum unus dentium nectarii levissime bifidus. W.

*9. PANCRATIUM *amoenum.*

P. spatha multiflora, foliis elliptico-lanceolatis, nectarii dentibus sex staminiferis, intermediis acutis bipartitis. W.

P. (*amoenum*) foliis lanceolatis glabris, corollae tubo teretiusculo dense striato, laciniis tubo longioribus recurvis linearibus aequaliter concavis, coronae sinubus ligula bifida. *Salisb. Act. Soc. Lin. Lond.* 2. *p.* 71. *t.* 10. *

P. (*declinatum*) spatha multiflora, scapo compresso ancipiti, corollae laciniis tubum excedentibus, foliis lingulatis. *Iacq. amer.* 99. * *Iacq. hort.* 3. *p.* 11. *t.* 10.

Narcissus americanus flore multiplici albo hexagono odorato. *Commel. hort.* 2. *p.* 173. *t.* 87.

Houttuyn Lin. Pfl. Syst. 11. *p.* 168.

Angenehme Gilgen. W.

Habitat in Gujana. ♃

10. PANCRATIUM *illyricum.*

P. ſpatha multiflora, foliis lanceolatis, nectarii dentibus ſex acutis bifidis non ſtaminiferis. W.

P. ſpatha multiflora, foliis enſiformibus, ſtaminibus nectario longioribus. *Roy. lugdb.* 34. *Mill. dict. n.* 2.

P. (*ſtellare*) foliis ſpathulaeformibus glaucis, corollae tubo triangulo, laciniis tubo longioribus patentiſſimis lanceolatis, coronae ſinubus profunde bifidis in ſtellam patentiſſimam. *Salisb. Act. Soc. Lin. Lond.* 2. *p.* 74. *t.* 14.

Narciſſus illyricus liliaceus. *Bauh. pin.* 55. *Seb. theſ.* 1. *p.* 17. *t.* 8. *f.* 1.

Lilionarciſſus hemerocallidis facie. *Besl. eyſt. vern.* 3. *t.* 16. *f.* 1.

Houttuyn Lin. Pſl. Syſt. 11. *p.* 169.

Illyriſche Gilgen. W.

Habitat in Galliae *maritimis.* ♃ (v. ſ.)

11. PANCRATIUM *amboinenſe.*

P. ſpatha multiflora, foliis cordato-ovatis acutis, nectarii dentibus ſex acutis bifidis non ſtaminiferis. W.

P. ſpatha multiflora, foliis ovatis nervoſis petiolatis. *Sp. pl.* 419. *Mill. dict. n.* 5.

Narciſſus amboinenſis, folio latiſſimo rotundo, floribus niveis inodoris. *Comm. hort.* 1. *p.* 77. *t.* 39. *Rudb. elyſ.* 2. *p.* 238. *f.* 17.

Houttuyn Lin. Pſl. Syſt. 11. *p.* 169.

Amboiniſche Gilgen. W.

Habitat in Amboina. ♃

618. CRINUM.

Gen. plant. edit. Schreb. n. 553.

Cor. ſupera infundibuliformis ſemiſexfida: tubo filiformi, limbo patulo recurvato: laciniis ſubulatis canaliculatis. *Filamenta* fauci tubi inſerta diſcreta.

1. CRINUM *aſiaticum.*

C. foliis linearibus acuminatis carinatis, floribus ſeſſilibus, tubo limbo longiore, ſpatha diphylla. W.

C. foliis carinatis. *Fl. zeyl.* 127. *Mill. dict. t.* 110. *Osb. it.* 94.

C. radice bulbosa, foliis carinatis. *l'Hérit. sert. angl.* 8.
Amaryllis bulbisperma. *Burm. prod.* 9.
Lilium zeylanicum bulbiferum et umbelliferum. *Herm. lugdb.* 682. *t.* 683. *Rudb. elys.* 2. *p.* 182. *f.* 10.
Radix toxicaria. *Rumph. amb.* 11. *p.* 155. *t.* 69.
Belluta pola taly. *Rheed. mal. p.* 75. *t.* 38. *Rudb. elys.* 2. *t.* 90.
Houttuyn Lin. Psl. Syst. 11. *p.* 172.
Asiatische Hakenlilie. W.
Habitat in Malabaria, Zeylona, America. ♃
Folia *bifaria equitantia.* Corolla *purpurascens marginibus albis.* Stamina *declinata.* Bulbi *intra capsulas generantur.*

2. CRINUM *americanum.*

C. foliis oblongo-lanceolatis, margine glaberrimis, apice coarctato-unguiculato, floribus pedicellatis, tubo limbo breviore. *Ait. Kew.* 1. *p.* 413.
C. radice fasciculari. *l'Hérit. sert. angl.* 8.
C. corollarum apicibus introrsum uncinatis. *Sp. pl.* 419. *Mill. dict. n.* 3.
Crinum. *Hort. cliff.* 127. *Hort. upf.* 76. *Roy. lugdb.* 37.
Lilio-Asphodelus americanus sempervirens maximus polyanthus albus. *Comm. rar.* 14. *t.* 14. *Dill. elth.* 194. *t.* 161. *f.* 195.
Houttuyn Lin. Psl. Syst. 11. *p.* 176.
Amerikanische Hakenlilie. W.
Habitat in America. ♃ (v. v)

*3. CRINUM *erubescens.*

C. foliis lanceolatis cartilagineo-crenatis apice producto explanato, floribus sessilibus, tubo limbo longiore. *Ait. Kew.* 1. *p.* 413.
C. (*Commelini*) corollarum apicibus introrsum uncinatis, foliis linearibus canaliculatis, scapo subquadrifloro. *Jacq. hort. Schoenb.* 2. *p.* 40. *t.* 202.*
Crinum americanum. *Sp. pl.* 419.
Lilio-Asphodelus americanus sempervirens minor albus. *Commel. rar.* 15. *t.* 15.
Kleine Hakenlilie. W.
Habitat in America *calidiore.* ♃ (v. v.)
Margo foliorum *interdum tenuissime cartilagineo-crenatus, vix absque lente visibilis.* W.

*4. CRINUM *bracteatum.* W.

C. foliis oblongo-lanceolatis basi attenuatis, margine cartilagineis glabris, apice subcallosis; floribus pedicellatis, tubo limbo breviore, spathis numerosis tubo longioribus. W.

Beblätterte Hakenlilie. W.

Habitat - - - - ♃ (v. v.)

Distinctum petalorum *laciniis angustis reflexis canaliculatis apice unguiculatis*, bracteis *seu* spathis *oblongo-lanceolatis*. Corolla *alba*. W.

*5. CRINUM *nervosum.*

C. foliis subrotundis nervosis, filamentis basi dilatatis. *l'Herit. sert. angl.* 8.

Caepa sylvestris. *Rumph. amb.* 6. *p.* 160. *t.* 70. *f.* 1.

Breitblättrige Hakenlilie. W.

Habitat in Philippinis. ♃

Folia *cordato-rotundata integra acuminata, nervis concentricis.* Scapus *multiflorus polyphyllus.* Flores *longius pedunculati.* Corollae *infundibuliformes, tubo filiformi, limbo sexpartito, laciniis lanceolatis acutis patentibus.* Filamenta *fauci inserta, laciniis opposita brevioraque, basi ampliata lata libera, recta nec declinata mihi visa.* l'Herit. l. c.

*619. AGAPANTHUS.

Gen. pl. ed. Schreb. n. 1742.

Corolla infera infundibuliformis regularis sexpartita.

1. AGAPANTHUS *umbellatus.*

A. scapo foliis linearibus longiore, floribus umbellatis, tubo brevissimo. W.

Agapanthus umbellatus. *l'Herit. sert. angl.* 18. *Ait. Kew.* 1. *p.* 414.

Mauhlia africana. *Dahl. obs.* 26.

Mauhlia (*linearis*) foliis linearibus scapo brevioribus. *Thunb. prod.* 60.

Crinum (*africanum*) foliis sublanceolatis planis, corollis obtusis. *Sp. pl.* 419. *Mill. dict. n.* 1. *Knorr. del.* 1. *t. L.* 10.

Polyanthes floribus umbellatis. *Vir. cliff.* 29. *Hort. cliff.* 126. *Roy. lugdb.* 27. *Mill. ic. t.* 210.

Tulbaghia Heisteri. *Fabr. helmst.* 4.

Tulbaghia. *Heist. Brunsw.* 10.
Hyacinthus africanus tuberosus flore caeruleo umbellato *Breyn. prod.* 1. *p.* 39. *ic.* 23. *t.* 10. *Comm. hort.* 2. *p* 133. *t.* 67. *Seb. thes.* 1. *p.* 29. *t.* 19. *f.* 4.
Hyacintho affinis tuberosa radice africana, umbella coerulea inodora. *Pluk. alm.* 187. *t.* 195. *f.* 1.
Houttuyn Lin. Pfl. Syst. 11. *p.* 180.
Doldenblütige Schmucklilie. W.
Habitat ad Cap. b. spei. ♃ (v. v.)

*2. AGAPANTHUS *ensifolius.*
A. scapo foliis lanceolatis breviore, floribus racemoso-umbellatis, tubo limbo triplo breviore. W.
Mauhlia (*ensifolia*) foliis lanceolato-ensiformibus, scapo longioribus. *Thunb. prod.* 60. *t.* 3.
Schwertblättrige Schmucklilie. W.
Habitat ad Cap. b. spei. ♃

*620. EUSTEPHIA.

Cavan. icon. 3. *p.* 20.

Cor. supera tubulosa cylindracea bifida. *Nectar.* foveae 6 in tubo corollae. *Filamenta* tricuspidata, discreta.

*1. EUSTEPHIA *coccinea.*
Eustephia coccinea. *Cavan. ic.* 3. *p.* 20. *t.* 238. *
Scharlachrothe Glockenlilie. W.
Habitat - - - - ♃
Planta habitu Cyrtanthi, sed nectariis *et* staminibus *distincta.* Folia *linearia obtusa scapo breviora.* Flores *coccinei quatuor nutantes umbellati.* Spatha *tetraphylla colorata marcescens.* W.

*621. CYRTANTHUS.

Ait. Kew. 1. *p.* 414.

Cor. supera tubulosa clavata sexfida: laciniae ovato-oblongae. *Filamenta* tubo inserta apice conniventia.

1. CYRTANTHUS *angustifolius.*
C. foliis linearibus canaliculatis, corollis cernuis, tubo cylindraceo. W.

C. foliis obtuſe carinatis rectis, floribus cernuis. *Ait. Kew.* 1. *p.* 414. *Curt. mag.* 271.

Crinum (*anguſtifolium*) foliis linearibus obtuſis, corollis cylindricis, laciniis alternis intus glanduloſis. *Linn. ſuppl.* 195. *Thunb. prod.* 59.

Amaryllis (*cylindracea*) ſpatha multiflora, corollis infundibuliformibus, tubo elongato cylindrico ſubincurvo, foliis linearibus. *l'Herit. ſert. angl.* 15.

Schmalblättrige Bogenlilie. W.

Habitat ad Cap. b. ſpei. ♃

Flores *anguſtiores purpurei*, tubo *curvato.*

*2. CYRTANTHUS *ventricoſus.* W.

C. foliis linearibus planis ſtrictis, corollis cernuis, tubo ventricoſo, ſtaminibus adſcendentibus. W.

Cyrtanthus (*anguſtifolius*) foliis ſubcanaliculatis erectis. *Jacq. hort. Schoenb.* 1. *p.* 40. *t.* 76. (*excluſis ſynonymis.*)

Bauchige Bogenlilie. W.

Habitat ad Cap. b. ſpei. ♃

A praecedente diſtinctiſſimus; foliis *anguſtioribus ſtrictis nec laxe erectis*, ſcapo *colorato*, tubo *corollae ventricoſo, nec cylindraceo ſurſum ſenſim ampliato*, limbo *plano, nec recto, denique* ſtaminibus *adſcendentibus.* W.

3. CYRTANTHUS *obliquus.*

C. foliis lanceolatis obtuſis planis oblique flexis, corollis pendulis tubo obverſe conico. W.

C. foliis planis obliquis, floribus pendulis. *Ait. Kew.* 1. *p.* 414. *Jacq. hort. Schoenb.* 1. *p.* 39. *t.* 75.*

Crinum (*obliquum*) foliis lanceolatis obliquis, laciniis corollae alternis extus glanduloſis. *Linn. ſuppl.* 195. *Thunb. prod.* 59.

Amaryllis (*umbella*) umbella reclinata, corollis incurvis infundibulo-tubuloſis, limbo ſexfido erecto, genitalibus incluſis. *l'Herit. ſert. angl.* 15. *t.* 16.

Groſsblütige Bogenlilie. W.

Habitat ad Cap. b. ſpei. ♃.

Flos *purpureus ſingularis foliis longis obliquis.*

622. AMARYLLIS.

Gen. pl. ed. Schreb. p. 554.

Cor. hexapetaloidea irregularis. *Filamenta* fauci tubi inserta declinata inaequalia proportione vel directione.

* *Spatha uniflora.*

1. AMARYLLIS *lutea.*

A. spatha indivisa obtusa, flore sessili, corolla campanulata erecta, basi breve tubulosa, staminibus erectis, alternis brevioribus. *Ait. Kew.* 1. *p.* 415.

A. spatha uniflora, corolla aequali, staminibus strictis. *Syst. Veg.* 329.

A. spatha uniflora indivisa, corolla aequali sessili, stigmate simplici. *l'Herit. sert. angl.* 9.

A. spatha uniflora, corolla aequali, staminibus declinatis. *Sp. pl.* 2. *p.* 240. *Hort. cliff.* 135. *Roy. lugdb.* 36. *Mill. dict. n.* 1.

Narcissus autumnalis major. *Clus. hist.* 1. *p.* 164.

Colchicum luteum 1. majus. *Bauh. pin.* 69.

Houttuyn Lin. Pfl. Syst. 11. *p.* 185.

Gelbe Amaryllis. W.

Habitat in Hispania, Italia, Thracia. ♃ (v. v.)

*2. AMARYLLIS *pumilio.*

A. spatha diphylla uniflora, corolla infundibuliformi aequali, laciniis revolutis, staminibus inclinatis, alternis brevioribus. *Ait. Kew.* 1. *p.* 415.

Zwerg-Amaryllis. W.

Habitat ad Cap. b. spei. ♃

Folium *radicale lineare inferne angustatum.* Scapus *teres palmaris virescens.* Flos *terminalis solitarius.* Spatha *diphylla: foliola lineari-subulata, basi invicem amplexa, tubo corollae longiora, virentia.* Corolla *tubus infundibuliformis uncialis albidus externe lineis sex elavatis notatus, interne lineis sex rubris cum prioribus alternantibus.* Limbi *laciniae ovato-oblongae acutae reflexae tubo longiores, extus albidae intus lateritiae.* Filamenta *filiformia tubo infra faucem inserta, apice inflexa albida, tria alterna breviora.* Antherae *oblongae incumbentes luteae.* Germen *oblongum.* Stylus *filiformis staminibus longior albidus.* Stigma *trifidum, laciniae lineares rubicundae apice albae.* Ait. l. c.

*3. AMARYLLIS *tubispatha.*

A. spatha monophylla tubulosa bifida uniflora, pedunculo spatha duplo longiore. *l'Herit. sert. angl.* 9.
Röhrenscheidige Amaryllis. W.
Habitat in Bonaria. ♃

Scapus *uniflorus erectus quadripollicaris.* Spatha *medium fere scapum occupans tubulosa cylindracea bifida, laciniis oppositis.* Flos *longius pedunculatus erectus.* Filamenta *alterna 3 breviora mihi visa.* Folia *in speciminibus Commersonianis non exstabant.* l'Herit. l. c.

*4. AMARYLLIS *tubiflora.*

A. spatha uniflora diphylla, corolla infundibuliformi, tubo longissimo. *l'Herit. sert. angl.* 10.
Lilio-Narcissus croceus monanthos. *Feuill. peruv.* 3. *p.* 29. *t.* 20.
Röhrenblütige Amaryllis. W.
Habitat in Limae, Chancaae *arenosis.* ♃.

Filamenta *aequalia dicit Dombejus, subaequalia mihi visa.* l'Herit. l. c.

5. AMARYLLIS *Atamasco.*

A. spatha bifida acuta, flore pedicellato, corolla campanulata subaequali erecta, basi breve tubulosa, staminibus declinatis aequalibus. *Ait. Kew.* 1. *p.* 416.
A. spatha uniflora, corolla aequali, pistillo declinato. *Hort. cliff.* 135. *Gron. virg.* 36. *Roy. lugdb.* 36. *Mill. dict. n.* 2. *Kniph. cent.* 3. *n.* 11.
A. spatha uniflora bifida, corolla subaequali, genitalibus declinatis. *l'Herit. sert. angl.* 10.
Lilio-Narcissus virginiensis. *Catesb. car.* 3. *p.* 12. *t.* 12.
Lilio-Narcissus vernus angustifolius, flore purpurascente. *Barr. ic.* 904.
Lilio-Narcissus liliflorus carolinianus, flore albo singulari cum rubedine diluto. *Pluk. alm.* 220. *t.* 42. *f.* 3.
Lilio-Narcissus indicus pumilus monanthos albus. *Moris. hist.* 2. *p.* 266. *s.* 4. *t.* 24. *f.* 4.
Lilio-Narcissus minimus foliis gramineis. *Rudb. elys.* 2. *p.* 94. *t.* 16.
Houttuyn Lin. Psl. Syst. 11. *p.* 186.
Virginianischer Narcissus. W.
Habitat in Virginia. ♃ (v. v.)

*6. AMARYLLIS *maculata.*

A. ſpatha uniflora diphylla lineari, flore pedunculato, genitalibus declinatis. *l'Herit. ſert. angl.* 10.

Gefleckte Amaryllis. W.

Habitat in Chili. ♃

Scapus *punctis lineatis maculatus.* Corolla *campanulata.* l'Herit. l. c.

*7. AMARYLLIS *chilenſis.*

A. ſpathi uni-ſeu biflora, ſubbifolia, floribus pedunculatis, foliis linearibus. *l'Herit. ſert. angl.* 11.

Lilio-Narciſſus monanthos coccineus. *Feuill. peruv.* 3. *t.* 21.

Chiliſche Amaryllis. W.

Habitat in Chili. ♃

Flores *A. Belladonnae aut reginae purpurei.* l'Hert. l. c.

*8. AMARYLLIS *clavata.*

A. ſpatha uniflora diphylla ſubulata, corolla clavata. *l'Herit. ſert. angl.* 11. †

Keilförmige Amaryllis. W.

Habitat in Africa *auſtrali.* ♃

Flos *pedicellatus.* Tubus *baſi anguſtus non dilatatus.* Limbus *breviſſimus.* Folia *non vidi, nec ſtamina obſervare licuit.* l'Herit. l. c.

9. AMARYLLIS *formoſiſſima.*

A. ſpatha indiviſa, flore pedicellato, corolla bilabiata nutante profunde ſexpartita, genitalibus declinatis. *Ait. Kew.* 1. *p.* 416.

A. ſpatha uniflora, corolla inaequali, petalis tribus, genitalibusque declinatis. *Hort. cliff.* 135. *Hort. upſ.* 75. *Act. ſtockh.* 1742. *p.* 93. *t.* 6. *Roy. lugdb.* 56. *Mill. dict.* 3. *Kniph. cent.* 10. *n.* 4. *Knorr. del.* 1. *t. N.*

A. ſpatha indiviſa uniflora, corolla bilabiata ſexpartita, petalis inferioribus genitalibusque dependentibus. *l'Herit. ſert. angl.* 11.

Lilio-Narciſſus jacobaeus, flore ſanguineo nutante. *Dill. elth.* 195. *t.* 162. *f.* 196.

Narciſſus jacobaeus major. *Rudb. elyſ.* 2. *p.* 89. *f.* 10.

Narciſſus indicus, flore ſanguineo. *Swert. floril.* 28.

Houttuyn Lin. Pſl. Syſt. 11. *p.* 186.

Schönſte Amaryllis. W.

Habitat in America *meridionali, innotuit europaeis* 1593. ♃ (v. v.) Nectarium melliferum pentan[illegible]

Squamae totidem quot filamenta, e receptaculo ortae,

filamentorum basi arcte adsident; an sic in reliquis? Raro biflora evadit.

** *Spatha biflora.*

*10. AMARYLLIS *reginae.*

A. spatha subbiflora, pedicellis divaricatis, corollis campanulatis breve tubulosis nutantibus, fauce tubi hirsuta, foliis lanceolatis patulis. *Ait. Kew.* 1. *p.* 416.

A. spatha multiflora, corollis campanulatis aequalibus undulatis, genitalibus declinatis. *Sp. pl.* 421. *Mill. dict. n.* 5. *ic. p.* 16. *t.* 24.

A. spatha subbiflora, corollis basi tubulosis campanulatis quinquepartitis, fauce tubi hirsuta. *l'Herit. sert. angl.* 12. *Houttuyn Lin. Pfl. Syst.* 11. *p.* 191.

Königliche Amaryllis. W.

Habitat in Caribaeis. ♃

Differt ab A. Belladonna marginibus petalorum undulatis, nec ad ungues recurvatis.

11. AMARYLLIS *purpurea.*

A. spatha subbiflora, corollis erectiusculis basi tubulosis, fauce tubi glabra, foliis lineari-lanceolatis. *Ait. Kew.* 1. *p.* 417.

Amaryllis elata. *Jacq. hort. Schoenb.* 1. *p.* 32. *t.* 62.*

A. (*speciosa*) spatha subbiflora, corollis erectis basi tubulosis campanulatis semiquinquefidis, fauce tubi glabra. *l'Herit. sert. angl.* 12.

Crinum (*speciosum*) foliis ensiformibus, corollis campanulatis, tribus laciniis alternis calloso-unguiculatis. *Linn. suppl.* 195. *Thunb. prod.* 59.

Purpurfarbene Amaryllis. W.

Habitat ad Cap. b. spei. ♃

Flores *sanguineo-purpurei magni umbellati.*

12. AMARYLLIS *linearis.* †

A. foliis linearibus, corollis campanulatis, laciniis duabus angustioribus.

Crinum lineare. *Linn. suppl.* 195. *Thunb. prod.* 59.

Linienblättrige Amaryllis. W.

Habitat ad Cap. b. spei. ♃

Flores *magni albi.*

13. AMARYLLIS *equestris.*

A. spatha subbiflora, pedicellis erectis sparsis brevioribus, tubo filiformi horizontali, limbo oblique patulo sur-

ſum curvo, fauce piloſa. *Ait. Kew.* 1. *p.* 417. *Jacq. hort. Schoenb.* 1. *p.* 33. *t.* 63.*

Amaryllis dubia. *Lin. amoen. acad.* 8. *p.* 254.

Lilium americanum puniceo flore Belladonna dictum. *Herm. parad.* 194. *t.* 194.

Lilium rubicundum. *Merian. ſurinam.* 22. *t.* 22.

Ritter Amaryllis. W.

Habitat in America *calidiore.* ♃

*14. AMARYLLIS *reticulata.*

A. ſpatha ſubbiflora, corollis baſi tubuloſis nutantibus, fauce tubi glabra, ſcapo compreſſo, foliis oblongis baſi attenuatis. *Ait. Kew.* 1. *p.* 417.

A. ſpatha ſubmultiflora, corollis nutantibus, baſi tubuloſis, limbo reticulatis, foliis oblongis. *l'Herit. ſert. angl.* 12.

Netzförmige Amaryllis. W.

Habitat in Braſilia. ♃

Petalis *transverſe venoſis diſtincta.* Faux *glabra.*

*15. AMARYLLIS *tatarica.*

A. ſpatha ſubbiflora, corollis ſubcampanulatis profunde ſexpartitis, lacinia ſuprema anguſtiſſima, inferiore obovata acuminata, foliis linearibus ſcapo longioribus. W.

Amaryllis tatarica. *Pall. itin.* 3. *app. n.* 85. *t. D. f.* 1.* *mala.*

Tatariſche Amaryllis. W.

Habitat in Sibiria *circum lacum Indsrienſem.* ♃ (v. ſ.)

Corolla *fere hexapetala.* Filamenta *corolla breviora tria breviora.*

* * * *Spatha multiflora.*

16. AMARYLLIS *Belladonna.*

A. corollis erectiuſculis hexapetalis laciniis planis, ſcapo compreſſo, foliis acute canaliculatis obtuſe carinatis glaberrimis. *Ait. Kew.* 1. *p.* 417.

A. floribus umbellatis pedunculatis ſubhexapetalis, foliis canaliculatis. *l'Herit. ſert. angl.* 12.

A. ſpatha multiflora, corollis campanulatis aequalibus ungue reflexis, genitalibus declinatis. *Hort. cliff.* 135. *Roy. lugdb.* 36. *Mill. dict n.* 6. *et ic. t.* 23.

Lilio-Narciſſus polyanthos, flore incarnato: fundo ex luteo albeſcente. *Sloan. jam.* 115. *hiſt.* 1. *p.* 244. *Seb. theſ.* 1. *p.* 25. *t.* 17. *f.* 1.

Houttuyn Lin. Pſl. Syſt. 11. *p.* 190.

Weſtindiſche Amaryllis. W.
Habitat in Caribaeis, Barbados, Surinamo. ♃ (v. ſ.)
Bulbus *viridis*. Scapus *teres*, *ſubcompreſſus*. Corolla *regularis*, *campanulata*, *incarnata fundo viridi-albicante*. Petala 3 *exteriora intus apice reverſo*; Pet. 3 *interiora baſi ciliata*. Stylus *ruber*.

*17. AMARYLLIS *vittata*.
A. floribus pedicellatis, corollis cuneiformi-infundibuliformibus, petalorum exteriorum rachibus interiorum margini adnatis, ſcapo tereti, ſtigmatibus ſulcatis. *Ait. Kew.* 1. *p.* 418. *Curt. mag.* 129.
A. ſpatha multiflora, floribus pedunculatis ſubhexapetalis, petalis exterioribus margine liberis. *l'Herit. ſert. angl.* 13. *t.* 15.
Bandirte Amaryllis. W.
Habitat ad Cap. b. ſpei? ♃ (v. v.)
Petala *inferne connata in tubum carnoſum*, *ſed margines exteriorum ad baſin liberi*. l'Herit. l. c.

*18. AMARYLLIS *falcata*.
A. corollis pedunculatis erectis hexapetalis, ſcapo compreſſo longitudine umbellae, foliis planis humi adpreſſis margine falcatis albo-cartilagineo-crenatis. *Ait. Kew.* 1. *p.* 418.
A. floribus umbellatis longius pedunculatis ſexpartitis, foliis falcatis, margine cartilagineo muricato diſcolore. *l'Herit. ſert. angl.* 13.
Crinum falcatum. *Iacq. hort.* 3. *p.* 34. *t.* 60.*
Haemanthus (*falcatus*) foliis linearibus falcatis, corollae laciniis erectis lanceolatis. *Thunb. prod.* 58.
Sichelblättrige Amaryllis. W.
Habitat ad Cap. b. ſpei. ♃

*19. AMARYLLIS *ornata*.
A. floribus ſeſſilibus, corollis baſi tubuloſis, tubo ſpathis limboque longiore curvo, limbi laciniis oblongis ariſtatis, lacinia infima divaricata, concava. *Ait. Kew.* 1. *p.* 418.
Zierliche Amaryllis. W.
Habitat in Guinea. ♃

20. AMARYLLIS *longifolia*.
A. floribus pedicellatis, ſpatha 12-20-flora, corollis baſi tubuloſis, tubo curvo brevi, limbi laciniis lanceolatis obtuſis, foliis lato-ſubulatis canaliculatis apice flaccidis. *Ait. Kew.* 1. *p.* 419.

A. floribus umbellatis pedunculatis basi tubulosis sexpartitis, foliis scapo duplo longioribus. *l'Herit. sert. angl.* 13.

A. spatha multiflora, corollis campanulatis aequalibus, genitalibus declinatis, scapo compresso longitudine umbellae. *Sp. pl.* 421. *Roy. lugdb.* 36. *Ehret. pict. t.* 13. *Mill. dict. n.* 7. *Jacq. ic.* 2. *t.* 362. *Collect.* 4. *p.* 205.*

Lilium africanum humile longissimis foliis, polyanthos saturato colore purpurascens. *Herm. parad.* 195. *t.* 195.

Houttuyn Lin. Psl. Syst. 11. *p.* 192.

Langblättrige Amaryllis. W.

Habitat ad Cap. b. spei. ♃ (v. v.)

*21. AMARYLLIS *montana.*

A. corollis campanulatis aequalibus, laciniis alternis aristatis, genitalibus rectis corolla duplo brevioribus, scapo folioso, foliis linearibus. W.

A. spatha multiflora, foliis lineari-subulatis, petalis alternis mucronatis, genitalibus erectis. *Billard. ic. pl. syr.* 2. *p.* 5. *t.* 1.*

Berg-Amaryllis. W.

Habitat in altis montibus Libani. ♃

Corolla *coerulea.* *Singularis* scapo *folioso*, spatha *terminali multiflora et axillaribus unifloris.* W.

22. AMARYLLIS *zeylanica.*

A. spatha multiflora, corollis reclinatis, tubo filiformi longissimo, laciniis uncinatis. *l'Herit. sert. angl.* 13.

A. spatha multiflora, corollis campanulatis aequalibus, genitalibus declinatis, scapo tereti-ancipiti. *Sp. pl.* 421. *Roy. luggb.* 36.

A. (*bulbisperma*) spatha multiflora, corollis campanulatis aequalibus, genitalibus declinatis, pericarpio bulbigero. *Burm. prod.* 19.

Crinum (*zeylanicum*) foliis scabro-dentatis, scapo compressiusculo. *Syst. Veg.* 263.

Lilio-Narcissus africanus scillae foliis, flore niveo linea purpurea striato. *Ehret. pict* 5. *f.* 2. *Trew. ehret. t.* 13.

Lilio-Narcissus zeylanicus latifolius, flore niveo externe linea purpurea striato. *Commel. hort.* 1. *p.* 73. *t.* 73.* *Rudb. elys.* 2. *p.* 191. *f.* 9.

Tulipa javana. *Rumph. amb.* 5. *p.* 30. *t.* 105.

Houttuyn Lin. Pfl. Syſt. 11. *p.* 176.
Zeylaniſche Amaryllis. W.
Habitat in India *orientali.* ♃
Statura *Crini americani.* Folia *ſcillae officinalis carnoſa, margine denticulato-ſcabra.* Spatha *bivalvis praeter ramenta aliquot interiora.* Germina *ſeſſilia.* Corollae *tubus ſcapo concolor rufeſcens.* Limbus *albus petalis lanceolatis recurvis, ſubtus rubro-carinatis.* Filamenta *et* ſtylus *ſanguinea.*

*23. AMARYLLIS *revoluta.*
A. floribus pedicellatis, corollis baſi tubuloſis, tubo filiformi brevi curvo, foliis linearibus anguſtis canaliculatis longis ab ortu flaccidis. *Ait. Kew.* 1. *p.* 419.
A. ſpatha multiflora, corollis breviter pedicellatis baſi tubuloſis reclinatis, laciniis corollae revolutis, foliis linearibus. *l'Herit. ſert. angl.* 14.
Zurückgebogene Amaryllis. W.
Habitat ad Cap. b. ſpei. ♃
Folia *bipedalia ſemunciam lata canaliculata.* Scapus *pedalis.* Umbella 4-6 *flora.* Flores *ſuaveolentes.* Tubus *trigonus vireſcens inflexus.* Laciniae *biunciales intus albae extus ſecundum medium dilute rubentes, ad medium revolutae.* Ait. l. c.

*24. AMARYLLIS *latifolia.*
A. ſpatha multiflora, floribus pedicellatis baſi tubuloſis, foliis oblongo-lanceolatis. *l'Herit. ſert. angl.* 14.
Crinum (*latifolium*) foliis ovato-lanceolatis acuminatis ſeſſilibus planis. *Sp. pl.* 419.
Sjovanna-pola-tali. *Rheed. mal.* 11. *p.* 77. *t.* 39. *Rudb. elyſ.* 2. *p.* 91. *f.* 12.
Houttuyn Lin. Pfl. Syſt. 11. *p.* 171.
Breitblättrige Amaryllis. W.
Habitat in Indiae *orientalis arenoſis.* ♃ (v. f.)
Folia 3 *ſ.* 4 *digitos tranſverſos lata, a baſi ſenſim attenuata.* Antherae *filiformes lineares incumbentes, longitudine dimidii filamenti ſ. corollae.*

*25. AMARYLLIS *aurea.*
A. floribus pedicellatis erectiuſculis, corollis infundibuliformi-clavatis ſubhexapetalis, laciniis lineari-lanceolatis, genitalibus rectis, foliis linearibus erectis canaliculatis margine reflexo glabro. *Ait. Kew.* 1. *p.* 419.
A. ſpatha multiflora, corollis baſi tubuloſis ſexpartitis,

laciniis linearibus undulatis, genitalibus corolla longioribus. *l'Herit. sert angl.* 14.

A. spatha multiflora, floribus pedicellatis fere ad basin usque sexpartitis, genitalibus declinatis, ramentis lanceolatis. *Jacq. hort. Schoenb.* 1. *p.* 38. *t.* 73.

Goldene Amaryllis. W.

Habitat in China. ♃ (v. v.)

Folia *linearia carinata margine parum reflexo sesquipedalia vix unciam lata.* Scapus *parum compressus vix bipedalis.* Spatha *diphylla lanceolata marcescens triuncialis* 5-9 *flora.* Pedicelli *inaequales longiores unciales ad basin bractea suffulti membranacea lanceolata pedicellorum longitudine.* Corolla *infundibuliformis lutea.* Tubus *trigonus vix semiuncialis.* Limbi *laciniae lineari-lanceolatae apice incrassatae subuncinatae duae cum semiuncia longae obtuse carinatae, carinis virescentibus.* Filamenta *fauci inserta recta, tria alterna corolla longiora, alterna breviora albida.* Antherae *lineari-oblongae rectae pallide lutescentes.* Germen *ovatum obtuse trigonum.* Stylus *filiformis rectus staminibus longior albidus.* Stigma *tripartibile coccineum.* Ait. l. c.

26. AMARYLLIS *orientalis.*

A. spatha multiflora, floribus pedicellatis sexpartitis pedunculis sesquibrevioribus irregularibus, germinibus cuneiformibus angulatis. *Ait. Kew.* 1. *p.* 420.

A. umbella multiflora, floribus longissime pedunculatis sexpartitis, germinibus cuneiformi-triangularibus. *l'Herit. sert. angl.* 14.

A. spatha multiflora corollis inaequalibus, foliis linguiformibus. *Sp. pl.* 422. *Büttn. cunon.* 215. *Mill. dict. n.* 11. *Jacq. hort. Schoenb.* 1. *p.* 39. *t.* 74. *

A. spatha multiflora, foliis ovato-oblongis obtusis. *Roy. lugdb.* 37.

Lilio-Narcissus indicus maximus sphaericus, floribus plurimis rubris liliaceis. *Morif. hist.* 2. *p.* 568. *s.* 4. *t.* 10. *f.* 35.

Narcissus indicus orientalis. *Swert. floril.* 31. *f.* 1.

Narcissus indicus flore liliaceo sphaericus. *Ferr. flor.* 125. *t.* 129. 131. 133.

Brunsvigia. *Heist. monog. c. fig.*

Houttuyn Lin. Pfl. Syst. 11. *p.* 191.

Orientalische Amaryllis. W.

Habitat ad Cap. b. ſpei. ♃ (v. ſ.)

27. AMARYLLIS *ſarnienſis.*

A. petalis linearibus planis, genitalibus rectiuſculis corolla longioribus, ſtigmatibus patulis revolutis. *Ait. Kew.* 1. *p.* 420.

A. ſpatha multiflora, corollis ſubhexapetalis lineari lanceolatis, genitalibus rectiuſculis exſertis. *l'Herit. ſert. angl.* 15.

A. ſpatha multiflora, corollis revolutis, genitalibus erectis. *Hort. upſ.* 75. *Mill. dict. n.* 4.

A. ſpatha multiflora, corollis aequalibus patentiſſimis revolutis, genitalibus longiſſimis. *Hort. cliff.* 131. *Roy. lugdb.* 36.

Narciſſus japonicus rutilo flore. *Corn. canadenſ.* 157. *t.* 158. *Rudb. elyſ.* 2. *p.* 23. *f.* 14. *Ehret. ſelect. t.* 9. *f.* 3. *Kaempf. amoen.* 872. *Seb. muſ.* 1. *t.* 17. *f.* 3.

Lilium ſarnienſe. *Dugl. monogr. t.* 1. 2.

β. A. (*ſarnienſis*) ſpatha multiflora, corollis patentiſſimis apice reflexis, genitalibus rectiuſculis corolla longioribus, foliis enſiformi-linearibus. *Jacq. hort. Schoenb.* 1. *p.* 34. *t.* 66.*

Houttuyn Lin. Pfl. Syſt. 11. *p.* 193.

Japaniſche Amaryllis. W.

Habitat in Japonia, *nunc in Sarnia inſula* Angliae. β. *ad* Cap. b. ſpei. ♃

*28. AMARYLLIS *marginata.*

A. petalis oblongis revolutis, genitalibus rectiuſculis corolla longioribus, foliis lingulatis humi adpreſſis cartilagineo-marginatis. W.

A. ſpatha multiflora, corollis patentiſſimis et apice reflexis, pedicellis erectis, foliis ſublinguaeformibus proſtratis, cinctis margine colorato et verſus apicem undulato. *Jacq. hort. Schoenb.* 1. *p.* 34. *t.* 65.*

Gerandete Amaryllis. W.

Habitat ad Cap. b. ſpei. ♃

Folia *Haemanthi coccinei.* Flores *coccinei.* W.

*29. AMARYLLIS *curvifolia.*

A. petalis oblongis undulatis revolutis, genitalibus corolla longioribus rectiuſculis, foliis ſtrictis lineari-enſiformibus canaliculatis. W.

A. ſpatha multiflora, corollis revolutis undulatis, pedicellis erectis, foliis ſublinearibus late canaliculatis ſubfalcatis. *Jacq. hort. Schoenb.* 1. *p.* 33. *t.* 64.*

Krummblättrige Amaryllis. W.
Habitat ad Cap. b. ſpei. ♃

30. AMARYLLIS *undulata.*

A. petalis linearibus canaliculatis undulatis, genitalibus deflexis corolla brevioribus, ſtigmata obſoleto. *Ait. Kew.* 1. *p.* 420.

A. ſpatha multiflora, corollis ſubhexapetalis linearibus canaliculatis undulatis, genitalibus deflexis corolla brevioribus. *l'Herit. ſert. angl.* 16.

A. ſpatha multiflora, corollis patulis, petalis undulatis mucronatis baſi dilatatis. *Syſt. Veg.* 264. *Jacq. hort.* 3. *p.* 11. *t.* 13.

Wellenförmige Amaryllis. W.
Habitat ad Cap. b. ſpei. ♃ *Dav. Royen.* (v. v.)

Scapus *cum umbella magnitudine umbellae cum pedunculo Geranii Zonalis.* Spatha *profert circiter* 12 *flores purpureos, petalis anguſto-lanceolatis, apice valde mucronatis; baſi ipſa ovata.* Stamina *declinata.*

*31. AMARYLLIS *radiata.*

A. petalis lanceolatis undulatis, genitalibus deflexis divergentibus corolla duplo longioribus, ſtigmate obſoleto. *Ait. Kew.* 1. *p.* 421.

A. ſpatha multiflora corollis ſubhexapetalis linearibus undulatis revolutis, genitalibus deflexis divergentibus, corolla duplo longioribus. *l'Herit. ſert. angl.* 16.

Lilio-Narciſſus V. *Seligm. aves. t.* 35.

Schneeglöckchenblättrige Amaryllis. W.
Habitat - - - - ♃

*32. AMARYLLIS *humilis.*

A. ſpatha tri- ſeu quadriflora, petalis lanceolatis ſubringenti-patentibus, apice undulato-reflexis, infimo divaricato, genitalibus adſcendentibus petalis brevioribus, foliis linearibus obtuſis glabris nudis planis. W.

A. ſcapis paucifloris, petalis patentibus, infimo divaricato; foliis linearibus obtuſis planis. *Jacq. hort. Schönb.* 1. *p.* 36. *t.* 69.*

Niedrige Amaryllis. W.
Habitat ad Cap. b. ſpei. ♃

Simillima ſequenti, ſed ſcapo *et* foliis *duplo minoribus et notis indicatis diverſa.* W.

*33. AMARYLLIS *flexuoſa.*

A. ſpatha multiflora, petalis lanceolatis, ſubringenti-patentibus, apice undulato-reflexis, infimo divaricato,

genitalibus adſcendentibus petalis brevioribus, foliis linearibus obtuſiuſculis concavis puſtulato-punctatis. W.

A. ſpatha multiflora, petalis patentibus, infimo divaricato, foliis linearibus punctatis. *Jacq. hort. Schoenb.* 1. *p.* 35. *t.* 67. *

Gebogene Amaryllis. W.

Habitat ad Cap. b. ſpei. ♃ (v. ſ.)

Folia *juniora albo-puſtulata, adultiora punctata, exſiccatione puncta evaneſcunt.* W.

*34. AMARYLLIS *Radula.*

A. ſpatha multiflora, petalis lanceolatis ſubringenti-patentibus planis, infimo divaricato, genitalibus adſcendentibus petalorum longitudine, foliis ellipticis humi adpreſſis puſtulato-ſcabris. W.

A. ſpatha multiflora, petalis patentiſſimis, infimo divaricato, foliis facie ad oras muricato-aſperis proſtratis. *Jacq. hort. Schoenb.* 1. *p.* 35. *t.* 68. *

Raſpelblättrige Amaryllis. W.

Habitat ad Cap. b. ſpei. ♃.

*35. AMARYLLIS *ſtriata.*

A. ſpatha multiflora, corollis campanulatis breve tubuloſis, laciniis planis apice reflexis, genitalibus adſcendentibus longitudine ſtaminum, foliis elliptico-ovatis erectis marginatis. W.

A. ſpatha multiflora, corollis campanulatis aequalibus apice reflexis, foliis ſubovatis, dorſo ſtriatis. *Jacq. hort. Schoenb.* 1. *p.* 36. *t* 70. *

Geſtreifte Amaryllis. W.

Habitat ad Cap. b. ſpei. ♃

*36. AMARYLLIS *criſpa.*

A. ſpatha pauciflora, petalis patentiſſimis oblongis obtuſis undulatis, ſtaminibus divaricatis corolla brevioribus, ſtylo recto, foliis lineari-filiformibus laxis. W.

A. ſpatha pauciflora, petalis patentiſſimis criſpis, foliis linearibus anguſtiſſimis. *Jacq. hort. Schoenb.* 1. *p.* 37. *t.* 72. *

Krauſe Amaryllis. W.

Habitat ad Cap. b. ſpei. ♃

Flores *omnium minutiſſimi.* W.

*37. AMARYLLIS *ſtellaris.*

A. ſpatha multiflora, corollis patentibus planis, tubo breviſſimo, ſtaminibus inaequalibus divaricatis corolla brevioribus, ſtylo recto, foliis linearibus erectis. W.

A. spatha multiflora, petalis patentissimis, tribus alternis infra medium barbatis. *Jacq. hort. Schoenb.* 1. *p.* 37. *t.* 71.*
Sternförmige Amaryllis. W.
Habitat ad Cap. b. spei. ♃

*38. AMARYLLIS *caspia.*
A. spatha multiflora, corollis campanulatis, tubo brevissimo, filamentis erectis corolla longioribus, foliis lanceolatis undulatis. W.
Crinum caspium. *Pall. itin.* 2. *app. n.* 105. *Tab. Q.**
Caspische Amaryllis. W.
Habitat in herbidis circa mare Caspium *primo vere.* ♃
Non est Crini species ob defectum tubi longissimi filiformis. Spatha *est multiflora bivalvis.* Flores *albo-incarnati erecti parvi.* W.

*623. MILLEA.
Cavan. ic. p. 76.

Cor. infundibuliformis, limbo sexpartito plano. *Antherae* fauci insertae. *Germen* pedicellatum. *Capsula* supera.

*1. MILLEA *biflora.*
Milla biflora. *Cavan. ic.* 2. *p.* 76. *t.* 196.*
Zweyblütige Mille. W.
Habitat in Mexico. ♃
Bulbus *fasciculatus.* Folia *angusta linearia canaliculata laxa.* Scapus *erectus biflorus.* Spathae *vel* bracteae *tres minutae.* Corolla *magna alba.* Facies *floris Sisyrinchi.* W.

624. BULBOCODIUM.
Gen. plant. ed. Schreb. n. 555.

Cor. infundibulif. hexapetala: unguibus angustis staminiferis. *Caps.* supera.

1. BULBOCODIUM *vernum.*
B. foliis lanceolatis. *Roy. lugdb.* 41. *Hort. cliff.* 133. *Mill. dict. n.* 2. *Retz. obs.* 2. *p.* 17. *t.* 1.
Colchicum vernum hispanicum. *Bauh. pin.* 69. *Rudb. elys.* 2. *p.* 128. *f.* 2.
Colchicum vernum. *Clus. hist.* 2. *app.* 203.
Houttuyn Lin. Pfl. Syst. 11. *p.* 199.
Frühlings Uchtblume. W.

Habitat in Hiſpania, Ruſſia. ♃ (v. v)

Flores *interdum tetrapetali, tetrandri.* Pall. *it.* 3. *p.* 651. R.

625. APHYLLANTHES.

Gen. pl. ed. Schreb. n. 556.

Cor. hexapetala. *Filamenta* fauci corollae inſerta. *Capſ.* ſupera. *Glumae* calycinae univalves imbricatae.

1. APHYLLANTHES *monſpelienſis.*

Aphyllanthes. *Hort. cliff.* 493. *Sauv. monſp.* 8.

A. monſpelienſium. *Lob. adv.* 190. *Bauh. hiſt.* 3. *p.* 336.

Caryophyllus coeruleus monſpelienſum. *Bauh. pin.* 209. *Moriſ. hiſt.* 2. *p.* 562. *ſ.* 5. *t.* 25. *f.* 12.

Houttuyn Lin. Pſl. Syſt. 11. *p.* 210.

Zarte Nelkenlilie. W.

Habitat Monſpelii *prope Caſtelneuf locis montoſis ſaxoſis ſterilibus.*

Radix *repens. Culmi nudi, ſimplices, cincti baſi vaginis uti Iuncus. Gluma bivalvis, biflora; Gluma propria etiam bivalvis. Iuncus eſſet, ſi Corolla careret.*

626. ALLIUM.

Gen. plant. ed. Schreb. n. 557.

Cor. 6-partita, patens. *Spatha* multiflora. *Umbella* congeſta. *Capſ.* ſupera.

* *Fol. caulina plana. Umbella capſulifera.*

1. ALLIUM *Ampeloprasum.*

A. caule planifolio umbellifero, umbella globoſa ſtaminibus tricuſpidatis, petalis carina ſcabris. *Sp. pl.* 423. *Hoffm. germ.* 115.

A. radice ſobolifera, foliis gramineis, ſpica ſphaerica, ſtaminibus alterne trifidis. *Hall. helv. n.* 1218. R.

A. ſtaminibus alterne trifidis, foliis gramineis, floribus ſphaerice congeſtis, radice laterali ſolida. *Hall. all.* 5. *opuſc.* 344.

Porrum Ampeloprasum. *Mill. dict n.* 2.

Porrum radice laterali ſolida, foliis linearibus. caule erecto, umbella ſubgloboſa. *Roy. lugdb.* 40.

Allium ſphaerico capite, folio latiore ſ. Scorodoprasum alterum. *Bauh. pin.* 74. *Rudb. elyſ.* 2. *p.* 151.*

Scorodoprasum latifolium spontaneum italicum, floribus dilute purpureis odoratis. *Mich. gen.* 25. *t.* 24. *f.* 5.
Houttuyn Lin. Pfl. Syst. 11. *p.* 203.
Breitblättriges Lauch. W.
Habitat in Oriente, *inque insula* Holms *Angliae etc.* ♃
Stamina corolla paulo longiora. Synonymon *Micheli excludere jubet Linnaeus* (*Syst. Veg.*); *citatur tamen ab Hallero.* R.

2. ALLIUM *Porrum.*

A. caule planifolio umbellifero, staminibus tricuspidatis, radice tunicata. *Hort. upf.* 77. *Mat. med. p.* 92.
A. radice abeunte tunicata, foliis gramineis, spica sphaerica, staminibus alterne trifidis. *Hall. helv. n.* 1217.
A. staminibus alterne trifidis, foliis gramineis, floribus sphaerice congestis, radice tunicata cauli circumnata. *Hall. all.* 7.
Porrum radice ambiente tunicata oblonga solitaria. *Hort. cliff.* 136. *Roy. lugdb.* 40.
Porrum commune capitatum. *Bauh. pin.* 72. *Blackw. t.* 421.
Porrum sativum latifolium. *Bauh. pin.* 72.
Porrum sativum. *Mill. n.* 1.
Porrum. *Camer. epit.* 321.
β. Porrum sectile. *Matth.* 550. *Hall.* R.
Houttuyn Lin. Pfl. Syst. 11. *p.* 204.
Gemeines Lauch. W.
Habitat in vineis Helvetiae. ♂ (v. v.)
Affinis nimium praecedenti et forte sola varietas. Petala carina scabra.

3. ALLIUM *lineare.*

A. caule planifolio umbellifero, umbella globosa, staminibus tricuspidatis corolla duplo longioribus. *Mill. dict. n.* 4.
A. staminibus alterne trifidis, radice tunicis reticulatis obducta. *Hall. all.* 9.
Porrum caule tereti foliosо, foliis linearibus planis, umbella globosa, staminibus corolla longioribus. *Gmel. sibir.* 1. *p.* 56. *t.* 13. *et* 14. *f.* 1.
Houttuyn Lin. Pfl. Syst. 11. *p.* 206.
Linienblättriges Lauch. W.
Habitat in Sibiria. ♃ (v. s.)

*4. ALLIUM *ſuaveolens.*

A. caule planifolio umbellifero, umbella capitata, ſtaminibus ſubulatis corolla duplo longioribus. W.

A. (*ſuaveolens*) ſcapo nudo teretiuſculo, foliis linearibus carinatis, umbella ſubrotunda, ſtaminibus ſubulatis. *Jacq. ic. rar. 2. t.* 364. *Collect. 2. p.* 305. *

Wohlriechendes Lauch. W.

Habitat in Auſtria. ♃ (v. ſ.)

*5. ALLIUM *deflexum.* W.

A. caule planifolio umbellifero, ſtaminibus tricuſpidatis, longitudine corollae, foliis anguſto-linearibus, ſcapo declinato. W.

Schiefſtieliges Lauch. W.

Habitat - - - - ♃ (v. v.)

Hoc ſub nomine A. linearis accepi, ab hoc vero valde diſtinctum; at convenit habitu cum ſequenti, ſed valde diverſum: ſcapo *adſcendenti deflexo, folio unico inſtructo,* foliis *angu ſtiſſimis linearibus,* umbella *non capitata,* floribus *pallidioribus et* ſtaminibus *corollae longitudine.* W.

6. ALLIUM *rotundum.*

A. caule planifolio umbellifero, ſtaminibus tricuſpidatis, umbella ſubgloboſa, floribus lateralibus nutantibus. *Pollich. pal. n.* 325. *Roth. germ. I.* 145. *II.* 379. *Hoffm. germ.* 115.

A. radice multiplici, foliis gramineis, ſpica ſphaerica, ſtaminibus alterne trifidis. *Hall. helv. n.* 1219. *de all.* 350. *n.* 8.

A. ſeu Moly montanum 5. *Cluſ. pann.* 216. 218. *Haller.*

Houttuyn Lin. Pſl. Syſt. II. *p.* 207.

Runides Lauch. W.

Habitat in Europa *auſtraliori, in* Thuringia, Palatinatu. ♃ (v. ſ.)

Stamina *corolla longiora.* Petala *atro-ſanguinea conniventia.* W.

7. ALLIUM *Victorialis.*

A. caule planifolio umbellifero, umbella rotundata, ſtaminibus lanceolatis corolla longioribus, foliis ellipticis. *Mat. med.* 92. *Mill. dict. n.* 17. *Jacq. auſtr. t.* 216. *Blackw. t.* 544. *Roth. germ. II.* 380.

A. radice oblonga, reticulo obducta, foliis ovato-lanceo-

latis, umbella ſphaerica. *Hall. helv. n.* 1229. *de all.* 20. R.

A. foliis caulinis lanceolatis, floribus umbellatis. *Roy. lugdb.* 39.

A. montanum latifolium maculatum. *Bauh. pin.* 74.

A. anguinum. *Cam. epit.* 329. *Matth.* 559.

A. alpinum. *Bauh. hiſt.* 2. *p.* 566. R.

Victorialis longa. *Cluſ. pann.* 223. 224. *Hall.* R.

Houttuyn. Lin. Pfl. Syſt. 11. *p.* 208.

Netzwurzliches Lauch. W.

Habitat in alpibus Helvetiae, Italiae, Auſtriae, Sileſiae. ♃ (v. v.)

Huic Folia in toto genere latiſſima Colchici.

8. ALLIUM *ſubhirſutum.*

A. caule planifolio umbellifero, foliis inferioribus hirſutis, ſtaminibus ſubulatis. *Osb. it.* 49. *Mill. dict n.* 16.

A. foliis radicalibus ſubhirſutis, caulinis glabris, floribus umbellatis. *Hall. all.* 18.

A. foliis lanceolato-linearibus, florum umbella faſtigiata *Roy. lugdb.* 39.

Moly anguſtifolium umbellatum. *Bauh. pin.* 75.

Moly dioſcoridis. *Cluſ. hiſt.* 1. *p.* 192.

Houttuyn Lin. Pfl. Syſt. 11. *p.* 211.

Behaartes Lauch. W.

Habitat in Africa, Italia, Hiſpania, Oriente. ♃ (v. ſ.)

9. ALLIUM *magicum.*

A. caule planifolio umbellifero, ramulo bulbifero, ſtaminibus ſimplicibus. *Mill. dict. n.* 6.

A. caule tereti, propagine ex ala. *Hort. cliff.* 137. *Roy. lugdb.* 39. *Sauv. monſp.* 18.

A. foliis caulinis lanceolatis, floribus umbellatis, ex alis bulbiferum. *Hall. all.* 19.

Moly latifolium liliflorum. *Bauh. pin.* 75.

Moly indicum, flore purpureo. *Swert. Fl.* 61.

β. Caucaſon. *Lob. ic.* 162.

Houttuyn Lin. Pfl. Syſt. 11. *p.* 212.

Zauber Lauch. W.

Habitat - - - - ♃

Caulis teres, nudus, pedalis, infirmus. Folia radicalia canaliculata, ampla, obtuſa. Capitulum bulbiferum. Sauv.

10. ALLIUM *obliquum.*

A. caule planifolio umbellifero, ſtaminibus filiformibus flore triplo longioribus, foliis obliquis. *Mill. dict. n.* 7. *Kniph. cent.* 9. *n.* 4.

Allium ramoſum. *Jacq. ic. rar.* 1. *t.* 62. *Miſc.* 2. *p.* 308.*

A. radice tunicata, foliis planis linearibus caulinis, capitulo umbellato. *Gmel. ſibir.* 1. *p.* 49. *t.* 9.

Houttuyn Lin. Pfl. Syſt. 11. *p.* 212.

Schiefblättriges Lauch. W.

Habitat in Sibiria. ♃ (v. v.)

Caulis *bipedalis, teres.* Folia *alterna, plano-canaliculata, obliqua: Vaginis teretibus.* Umbella *globoſa*; Spatha *globoſa, purpurea, acuminata.* Petala *ovata, erecta, concava, flava carina viridi.* Filamenta *albida, corolla duplo longiora. Antherae luteae.* Germen *ſubgloboſum.*

11. ALLIUM *ramoſum.*

A. caule ſubplanifolio umbellifero, ſtaminibus ſubulatis longioribus, umbella globoſa, foliis linearibus ſubconvexis. *Mill. dict. n.* 8. *Willich. obſ. bot. p.* 17.

A. umbellatum. *Hall. in Comm. Goett.* 1752. *p.* 337. *t.* 9. *et t.* 10. *f.* 2? *Willich.* R.

A. ſcapo nudo tereti farcto, foliis ſemicylindricis, ſtaminibus corolla longioribus. *Gmel. ſib.* 1. *p.* 52. *t.* 11. *f.* 1.

Houttuyn Lin. Pfl. Syſt. 11. *p.* 213.

Aeſtiges Lauch. W.

Habitat in Sibiria. *G. Demidoff.*

Caulis *ferme bipedalis, teres.* Folia *alterna, planiuſcula, canaliculata, ſubtus convexa, margine obtuſa.* Umbella *globoſa.* Petala *ovata, purpuraſcentia carina ſaturatiore.* Filamenta *purpurea, corolla parum longiora. Antheras violaceae.* Germen *ſubrotundum: maculis* 3, *viridibus. E medio caule ex ala folio oppoſita* Ramus *nudus, longitudine caulis.*

12. ALLIUM *tataricum.*

A. caule planifolio umbellifero, foliis ſemicylindricis, ſtaminibus ſimplicibus, umbella plana. *Linn. ſuppl.* 196.

Tatariſches Lauch. W.

Habitat in Sibiria. ♃

Caulis *teres laevis ſemipedalis verſus baſin folioſus.*

Folia *semicylindrica canaliculata laevia, vix caule breviora.* Spatha *bivalvis subrotunda marcescens.* Umbella *plana fastigiata.* Corolla *plana alba; petalis lanceolatis subcarinatis.* Filamenta *basi coalita petalis breviora.* Antherae *fuscae.* Stylus *simplex albus longitudine staminum.* Capsula *subrotunda obtusa lateraliter triloba.*

13. ALLIUM *roseum.*

A. caule planifolio umbellifero, umbella fastigiata, petalis emarginatis, staminibus brevissimis simplicibus. *Syst. Veg.* 266.

A. scapo nudo umbellifero, pedicellis brevibus, petalis ovalibus, staminibus brevissimis, foliis linearibus. *Sp. pl. v. p.* 432. *Mill. dict. n.* 9.

A. caule planifolio umbellifero, umbella fastigiata, filamentis simplicibus basi dilatatis. *Ger. prov.* 150. * *Gouan. monsp.* 166.

A. foliis ensiformibus, radice bulbillis stipata, floribus amplis umbellatis. *Sauv. monsp.* 42.

A. sylvestre f. Moly minus, roseo amplo flore. *Magn. monsp.* 11. *t.* 10. *Rudb. elys.* 2. *p.* 166. *f.* 17.

Houttuyn Lin. Pfl. Syst. 11. *p.* 214.

Rosenfarbenes Lauch. W.

Habitat Monspelii, Pedemonti *in vineis.* ♃

Folia *linearia, plana, longitudine vix Scapi.* Scapus *teres, nudus.* Spatha *obtusa.* Umbellae *radii pedunculares floribus breviores.* Petala *obovato-oblonga, obtusa, atropurpurea, magna.* Stamina *simplicia, alba, brevissima. Bulbi ad Fructum nulli.* Flores *majores, quam in reliquis.*

* * *Fol. caulina plana. Umbella bulbifera.*

14. ALLIUM *sativum.*

A. caule planifolio bulbifero, bulbo composito, staminibus tricuspidatis. *Hort. upf.* 76. *Mat. med. p.* 92. *Mill. dict. n.* 1.

A. radicis bulbo multipartito, capitulo bulbifero, foliis linearibus. *Hort. cliff.* 137. *Roy. lugdb.* 59.

A. staminibus alterne trifidis, foliis gramineis, capite bulbifero, radicibus in unum bulbum congruentibus. *Hall. all.* 1.

A. sativum. *Bauh. pin.* 73.

Allium. *Cam. epit.* 328.

Houttuyn Lin. Pfl. Syſt. 11. *p.* 215.
Starkriechendes Lauch. W.
Habitat in Sicilia. ♃ (v. v.)

15. ALLIUM *Scorodopraſum.*

A. caule planifolio bulbifero, foliis crenulatis: vaginis ancipitibus, ſtaminibus tricuſpidatis. *Hort. upſ.* 77. *Mill. dict. n.* 2. *Scop. carn. n.* 396. *Pollich. pal. n.* 326. *Roth. germ. I.* 145. *II.* 381. *Hoffm. germ.* 116.

A. capitulo bulboſo erecto, foliis planis ſubcrenatis: vaginis ancipitibus. *Fl. ſuec.* 266. 278.* *It. Oel.* 60.

2. A. ſtaminibus alterne trifidis, capite bulbifero, ſcapo ante maturitatem contorto. *Hall. all.* 2.

Allium ſativum alterum ſ. Allioprafum caulis ſummo circumvoluto. *Bauh. pin.* 73.

Allii genus Ophioſcorodon dictum quibusdam. *Bauh. hiſt.* 2. *p.* 599.

Porrum radice laterali cordata ſolida, pedunculo revoluto, capite bulbifero. *Hort. eliff.* 136.

Houttuyn Lin. Pfl. Syſt. 11. *p.* 217.
Rockenbollen Lauch. W.
Habitat in Oelandia, Dania, Pannonia, Germania. ♃ (v. v.)

16. ALLIUM *arenarium.*

A. caule planifolio bulbifero, vaginis teretibus, ſpatha mutica, ſtaminibus tricuſpidatis. *It. ſcan.* 227. *Fl. ſuec.* 2. 279.* *Oed. dan. t.* 290. *Mill. dict. n.* 10. *Roth. germ. I.* 146. *II.* 381.

A. foliis ciliatis, umbella bulbifera, ſtaminibus alterne trifidis. *Hall. helv. n.* 1222.

A. ſtaminibus alterne trifidis, capite bulbifero, foliis gramineis leviter ſerratis. *Hall. all. n.* 3.

Porrum planifolium, ſtaminibus alterne trifidis, umbella bulbifera. *Rupp. ed. Hall.* 154. *t.* 2. *f.* 2.

Allium montanum bicorne latifolium, flore dilute purpuraſcente. *Bauh. pin.* 74.

A. ſeu Moly montanum latifolium. *Cluſ. pann. p.* 212. *Hall.* R.

Houttuyn Lin. Pfl. Syſt. 11. *p.* 218.
Sand Lauch. W.
Habitat in Thuringia, Helvetia, Scania. ♃

Caulis *ante antheſin cernuus.*

Scopoli *et* Pollich *nomen Halleri ad praecedens Allium amandant; ſi recte, pleraque ſynonyma illuc re-*

ferenda. Tabula 290 *flor. dan. nomen* A. Scorodoprasi *gerit, a Linneo tamen ad A. arenarium citatur. Forsan* A. Scorodoprasum *et* arenarium *una eademque planta est.* R.

17. ALLIUM *carinatum.*

A. caule planifolio umbellifero, staminibus subulatis. *Fl. suec.* 2. *n.* 281. *Mill. dict. n.* 11. *Scop. carn. n.* 397. *Pollich. pal. n.* 327. *Roth. germ. I.* 146. *II.* 382. *Hoffm. germ.* 116.

A. umbella bulbifera, vagina bicorni, foliis carinatis. *Hall. all.* 27. *t.* 2. *f.* 2.

A. bulbo sobolifero, foliis succulentis, spatha bicorni, umbella bulbifera. *Hall. helv. n.* 1224.

A. sylvestre bicorne purpureum proliferum. *Bauh. hist.* 2. *p.* 561. R.

Ampeloprasum proliferum. *Lob. ic.* 156. *

β. Allium montanum bicorne angustifolium, flore dilute purpurascente. *Bauh. pin.* 74.

Allium s. Moly montanum 2. *Clus. hist.* 1. *p.* 193.

Houttuyn Lin. Pfl. Syst. 11. *p.* 219.

Getraide Lauch. W.

Habitat in Germania, Helvetia, Carniolia. ♃ (v. v.)

Spatha *longissima.*

* * * *Fol. caulina teretia. Umbella capsulifera.*

18. ALLIUM *Sphaerocephalon.*

A. caule teretifolio umbellifero, foliis semiteretibus, staminibus tricuspidatis corolla longioribus. *Mill. dict. n.* 12. *Roth. germ. I.* 146 *II.* 382. *Hoffm. germ.* 116.

A. radice gemella, foliis fistulosis, capite sphaerico, staminibus alterne trifidis. *Hall. helv. n.* 1220. *secundum Pollich, quod vero synonymon excludere jubet Linnaeus in Syst. Veget. ed Murray. p.* 266.

Allium s. Moly montanum, purpureo flore. *Clus. hist.* 1. *p.* 195.

Allii genus forte Scorodoprasum alterum. *Bauh. hist.* 2. *p.* 564.

Scorodoprasum montanum juncifolium, capite rotundo dilute janthino, floribus paucis. *Mich. gen.* 25. *t.* 24. *f.* 2.

Houttuyn Lin. Pfl. Syst. 11. *p.* 221.

Rundköpfiges Lauch. W.

Habitat in Italia, Sibiria, Helvetia, Germania. ♃

19. ALLIUM *parviflorum.*

A. caule subteretifolio umbellifero, umbella globosa, staminibus simplicibus corolla longioribus, spatha subulata. *Sp. pl.* 427.

Houttuyn Lin. Pfl. Syst. 11. *p.* 221.

Kleinblütiges Lauch. W.

Habitat in Europa *australi.* ♃

Facies A. sphaerocephali. Bulbus *oblongus, tunicatus.* Caulis *teres, striatus, foliosus.* Folia *longitudine fere caulis subulata.* Umbella *globosa*: Floribus *minimis.* Petalis *exterioribus ovatis, tristioribus; interioribus duplo longioribus, lanceolatis, purpurascentibus.* Stamina *simplicia, corolla longiora, uti etiam Stylus.* Spatha *subulata, corolla longior, diphylla. Adeoque simillimum A. sphaerocephalo, sed stamina simplicia.*

*20. ALLIUM *Pallasii.*

A. caule subteretifolio umbellifero difformi, staminibus simplicibus corollam aequantibus, stylo brevissimo. *Murr. Comm. goett.* 6. 1775. *p.* 32. *t.* 3.*

Pallasisches Lauch. W.

Habitat in Sibiria. ♃

Bulbus *globosus solitarius tunicatus magnitudine nucis avellanae exiguae.* Caulis *teres sesquipedalis gracilis foliosus.* Folia *semitereti-subulata longa caule breviora alterna.* Vagina *pallide striata, lineis prominentibus violaceis.* Spatha *diphylla umbella dimidio brevior, valvis ampliatis acuminatis.* Umbella *multiflora rotundata capsulifera intersperfis floribus quibusdam abortientibus.* Pedunculi *supra incrassati longissimi pollicares purpurei.* Corolla *exigua purpurea, petalis ovato-lanceolatis aequalibus, carina profundius colorata.* Stamina *corollae aequalia*, filamentis *subulatis purpureis*, antheris *fuscis.* Pistillum *stylo brevissimo.* Capsula *triquetra.* Murr. l. c.

21. ALLIUM *descendens.*

A. caule subteretifolio umbellifero, pedunculis exterioribus brevioribus, staminibus tricuspidatis. *Hort. upf.* 78. *Mill. dict. n.* 100.

A. staminibus alterne trifidis, foliis fistulosis, capite sphaerico non bulbifero atropurpureo. *Hall. all. n.* 11. *t.* 2. *f.* 1.

A. f. Moly latifolium, capite sphaerico, flore purpureo. *Rudb. elys.* 2. *p.* 160. *f.* 20.

Moly atropurpureum. *Rudb. elyſ. 2. p. 165. f. 13.*
Houttuyn Lin. Pfl. Syſt. 11. p. 222.
Viloletes Lauch. W.
Habitat in Helvetia. ♃ (v. v.)

22. ALLIUM *moſchatum.*

A. caule teretifolio umbellifero, umbella faſtigiata ſubſexflora, petalis acutis, ſtaminibus ſimplicibus, foliis ſetaceis. *Sp. pl.* 427.

A. foliis teretibus caulinis, floribus umbellatis. *Hall. all.* 17.

Moly moſchatum, capillaceo folio. *Bauh. pin.* 76. *prodr.* 28. *t.* 28. *Rudb. elyſ. 2. p.* 166. *f.* 14.* *Sauv. monſp.* 10.
Houttuyn Lin. Pfl. Syſt. 11. *p.* 223.
Biſam Lauch. W.
Habitat in Galloprovinciae, Narbonae, Hiſpaniae *apricis elevatis.*

23. ALLIUM *flavum.*

A. caule teretifolio umbellifero, floribus pendulis, petalis ovatis, ſtaminibus corolla longioribus. *Mill. dict. n.* 13. *Jacq. auſtr. t.* 141.

A. foliis teretibus, vagina bicorni, umbella lutea pendula. *Hall. opuſc.* 24.

A. juncifolium bicorne luteum. *Rudb. elyſ. 2. p.* 157. *f.* 6.
Houttuyn Lin. Pfl. Syſt. 11. *p.* 223.
Gelbes Lauch. W.
Habitat Monſpelii, *in* Auſtria. ♃ (v. v.)

Caulis *folioſus, teres rore glauco.* Folia *teretia, ſupra baſin planiuſcula.* Spathae *valvula altera foliacea, umbella duplo longior.* Umbella *pedicellis pendulis, flavis.* Petala *flaviſſima, ovata, obtuſa, concava, erecta.* Stamina *ſimplicia, corollis duplo longiora.* Stylus *brevis.*

24. ALLIUM *pallens.*

A. caule ſubteretifolio umbellifero, floribus pendulis truncatis, ſtaminibus ſimplicibus corollam aequantibus. *Gouan. illuſtr.* 24.

A. umbella non bulbifera lutea, vagina bicorni, foliis teretibus. *Hall. all.* 21.

A. montanum bicorne, flore pallido odoro. *Bauh. pin.* 75.

Gethioides ſylveſtre. *Colum. ecphr. 2, p. 6. t. 7. f. 2.*
Houttuyn Lin. Pfl. Syſt. 11. *p.* 224.

Bleiches Lauch. W.

Habitat in Italia, Hiſpania, Monſpelii, Pannonia. ♃ (v. v.)

Caulis *bipedalis, teres, laevis.* Folia *alterna, ſemiteretia, fiſtuloſa, heptagona, erecta.* Spatha *ſubulata, nervoſa.* Corolla *campanulata, truncata, alba*; Petalis *obovatis, obtuſiſſimis, erectis, concauis, carina viridi.* Stamina *ſimplicia, longitudine petalorum.* Flores *mox a floreſcentia pendent.* Stylus *vix ullus, poſt antheſin excreſcens, breviſſimus.*

25. ALLIUM *paniculatum.*

A. caule ſubteretifolio umbellifero, pedunculis capillaribus effuſis, ſtaminibus ſimplicibus, ſpatha longiſſima. *Scop. carn. ed.* 2. *n.* 398. *Hoffm. germ.* 116.

A. radice duplici, foliis ſucculentis, ſpatha bicorni, umbellae radiis pendulis. *Hall. helv. n.* 1225.

A. foliis teretibus, vagina bicorni, umbella pendula ſuave purpurea. *Hall. opuſc.* 386. *n.* 25. *cum ic.*

A. montanum bicorne, floribus triquetris purpureis, pedunculis longis et reflexis. *Segu. ver.* 2. *p.* 70.

Houttuyn. Lin. Pfl. Syſt. 11. *p.* 225.

Rispenförmiges Lauch. W.

Habitat in Sibiria, Auſtria, Italia, Helvetia, Carniolia, Oriente. ♃ (v. f.)

Folia *ſubulata, canaliculata.* Flores *pedunculis capillaribus, longiſſimis, laxis.* Petala *purpurea, obovata, longitudine ſtaminum.* Spatha *apice ſubulato, longiſſimo.* *Cum* pallente *jungit Gerard.*

26. ALLIUM *vineale.*

A. caule teretifolio bulbifero, ſtaminibus tricuſpidatis. *Pollich. pal. n.* 329. *Roth. germ. I.* 146. *II.* 383. *Hoffm. germ.* 117.

A. radice multiplici, foliis fiſtuloſis, capite ſphaerico, bulbifero, ſtaminibus alterne trifidis. *Hall. helv. n.* 1221.

A. ſtaminibus alterne trifidis, foliis fiſtuloſis, capite bulbifero, radice multiplici. *Hall. all.* 4.

A. ſylveſtre campeſtre purpuraſcens. *Bauh. pin.* 74.

A. campeſtre juncifolium capitatum purpuraſcens majus et minus. *Bauh. pin.* 74.

A. ſylveſtre 1. *Fuchſ.* 737. *Hall.* R.

A. ſylveſtre tenuifolium. *Dodon.* 683. *Lob. ic.* 156.

Porrum ſylveſtre vinearum. *Bauh. pin.* 72.

β. Porrum ſylveſtre, gemino capite. *Bauh. pin.* 72. *Moriſ. hiſt.* 391. *ſ.* 4. *t.* 15. *f.* 4.
Houttuyn Lin. Pfl. Syſt. 11. *p.* 226.
Acker Lauch. W.
Habitat in Germania, Helvetia. ♃ (v. v.)
Capitulum arctum bulbis acuminatis recurvis, ſaepe in longiora acumina crinitis. Corollae parvae, violaceae. Stamina ſetis duabus longis, extra florem eminentibus.

27. ALLIUM *oleraceum.*

A. caule teretifolio bulbifero, foliis ſcabris ſemiteretibus ſubtus ſulcatis, ſtaminibus ſimplicibus. *Gort. ingr.* 49. *Schreb. ſpicil. p.* 37. *Roth. germ. I.* 146. *II.* 383. *Hoffm. germ.* 117.
A. umbella bulbifera, vagina bicorni, foliis teretibus. *Hall. all. n.* 26. *f.* 2.
A. bulbo ſimplici, foliis fiſtuloſis, ſpatha bicorni, umbella bulbifera. *Hall. helv. n.* 1223.
A. bicorne, proliferum, flore intus albeſcente, cum ſtria purpuraſcente. *Bauh. hiſt.* 2. *p.* 560. *Hall.* R.
A. ſylveſtre bicorne, flore viridi. *Bauh. hiſt.* 2. *p.* 561. *Hall.* R.
A. ſ. Moly montanum 3. *Cluſ. pann.* 213. 215. *Hall.* R.
Cepa capitulo bulboſo prolifero; foliis ſemiteretibus novemangularibus ſcabris fiſtuloſis. *Fl. ſuec.* 265. 280. *
Porrum radice ſolida, caule erecto, capitulo bulbifero. *Roy. lugdb.* 40. *Gort. geldr.* 69.
Allium montanum bicorne, flore exalbido. *Bauh. pin.* 75. *Rudb. elyſ.* 156.
Houttuyn Lin. Pfl. Syſt. 11. *p.* 227.
Gemüſe Lauch. W.
Habitat in Suecia, Germania, Helvetia, Ingria. ♃.
Folia *fiſtuloſa.*

* * * * Folia *radicalia.* Scapus *nudus.*

28. ALLIUM *nutans.*

A. ſcapo nudo ancipiti, foliis linearibus planis, ſtaminibus tricuſpidatis. *Hort. upſ.* 80.
A. ſtaminibus alterne trifidis, foliis latiſſimis, capite ſphaerico, radice laterali ſolida. *Hall. all.* 6.
Porrum ſcapo nudo ancipiti, antequam floruerit nutante, foliis enſiformibus: hinc paullo convexioribus. *Gmel. ſibir.* 1. *p.* 55. *t.* 12.

Houttuyn Lin. Pfl. Syſt. 11. *p.* 229.
Hängendes Lauch. W.
Habitat in Sibiria. ♃ (v. v.)
Staminum *dentes in antiquo obliterantur. Variat aetate et loco prae reliquis, ut vix dignoſcatur.*

29. ALLIUM *aſcalonicum.*
A. ſcapo nudo tereti, foliis ſubulatis, umbella globoſa, ſtaminibus tricuſpidatis. *Sp. pl.* 429.
Cepa foliis ſubulatis, radicibus oblongis conglobatis. *Hort. cliff.* 36. *Hort. upſ.* 79.
Cepa aſcalonica. *Moriſ. hiſt.* 2. *p.* 383. *ſ.* 4. *t.* 14. *f.* 3. *Mill. dict.*
Cepa ſterilis. *Bauh. pin.* 72.
Houttuyn Lin. Pfl. Syſt. 11. *p.* 230.
Scharlotten Lauch.
Habitat in Palaeſtina, *Haſſelquiſt.* ♃. (v. v.)
Statura fere A. Schoenopraſi. Scapus *ſubnudus, teres, ſpithamaeus et ultra.* Spatha *membranacea.* Umbella *globoſa, floribus A. Schoenopraſi minoribus.* Petala *erecta, ovato-lanceolata, coerulea, carina atrocoerulea.* Stamina *longitudine petalorum: alternis latiſſimis apice trifidis.* Antherae *flavae.* Stylus *ſtigmate obtuſo.*

30. ALLIUM *ſeneſcens.*
A. ſcapo nudo ancipiti, foliis linearibus ſubtus convexis laevibus, umbella ſubrotunda, ſtaminibus ſubulatis. *Hort. upſ.* 79. *Mill. dict. n.* 14. *Kniph. cent.* 8. *n.* 5. *Hoffm. germ.* 117. *Roth. germ. II.* 385.
A. caule ancipiti teretiuſculo, foliis enſiformibus: hinc paulo convexioribus. *Gmel. ſibir.* 1. *p.* 53. *t.* 11. *f.* 2.
A. foliis linearibus, florum umbella ſubgloboſa. *Roy. lugdb.* 39.
A. radice bulboſa, foliis gramineis, umbella erecta non bulbifera, vaginis breviſſimis. *Hall. all.* 19. *n.* 2.
A. narciſſifolium. *Scop. carn.* 2. *n.* 400. R.
A. umbelliferum pratenſe. *Bauh. hiſt.* 2. *p.* 564. *Hall. R.*
A. ſeu Moly, Narciſſinis foliis. 1. *Cluſ. pann.* 220. 221. *Hall. R.*
A. montanum, foliis narciſſi, majus. *Bauh. pin.* 75.
Houttuyn Lin. Pfl. Syſt. 11. *p.* 231.
Grauwerdendes Lauch. W.
Habitat in Sibiria, Silicia, Sileſia, Helvetia. ♃ (v. ſ.)
Petala erecta, a ſe invicem dehiſcentia ſ. diſtantia,

canaliculata, inflexa. Folia obliqua et Stamina corollæ paullo longiora hinc, non vero A. nigro.

Cum A. angulofo *conjungunt Hallerus, Scopolius.* R.

* 31. ALLIUM *illyricum.*

A. fcapo nudo tereti, foliis lineari-lanceolatis planis, umbella faftigiata, ftaminibus fubulatis. W.

A. fcapo nudo tereti, foliis fublinearibus bafi canaliculatis, caeterum planis cum dorfo fubcarinato, umbella faftigiata. *Jacq. ic.* 2. *t.* 365. *Collect.* 3. *p.* 273.*

Allium rofeum. *Hoft. fynop.* 183. *defcriptio nec fynonyma.*

Illyrifches Lauch. W.

Habitat in vineis et olivetis Auftriae *littoralis.* ♃ (v. f.)

32. ALLIUM *odorum.*

A. fcapo nudo teretiufculo, foliis linearibus canaliculatis fubtus angulatis, umbella faftigiata. *Mant.* 62.

Houttuyn Lin. Pfl. Syft. 11. *p.* 233.

Gutriechendes Lauch. W.

Habitat in Europa *auftrali.* ♃ (v. v.)

Folia *bafi connexa in culmum f. fafciculum ftipitatum, linearia, longa, vix carnofa, fubtus ftriata, fupra canaliculata, minime hirfuta.* Scapus *pedalis, teres, vel unico obfcuro angulo, aphyllus, erectus, pedalis.* Spatha *brevis, cum rudimentis fpathaceis f. membranaceis inter omnes pedunculos.* Pedunculi *plurimi, erecti, floribus longiores.* Corollae *albae, odoratae: petalis ovato-oblongis, acutiufculis, erectiufculo-patulis, carina rufefcente.* Stamina *fubulata, fimplicia, corolla dimidio breviora.* Germen *punctis excavatis, cinereum. Stylus albus.* H. V.

* 33. ALLIUM *inodorum.*

A. fcapo nudo fubtriquetro, foliis linearibus planis fubtus carinatis, umbella faftigiata florifera, ftaminibus fimplicibus. *Ait. Kew.* 1. *p.* 427.

Geruchlofes Lauch. W.

Habitat in Carolina. ♃ (v. v.)

Simile fequenti, fed duplo major et notis indicatis diftinctum. W.

34. ALLIUM *angulofum.*

A. fcapo nudo ancipiti, foliis linearibus canaliculatis fubtus fubangulatis, umbella faftigiata. *Hort. upf.* 79. **Mill. dict. n.* 15. *Hoffm. germ.* 117. *Roth. germ. I.* 147. *II.* 384. *Jacq. auft.* 5. *p.* 11. *t.* 423.

Cepa ſcapo nudo ſubangulato farcto, foliis linearibus ſubtus anguloſis, ſtaminibus corolla brevioribus. *Gmel. ſibir.* 1. *p.* 58. *t.* 14. *f.* 2.

A. radice ſeneſcente lignoſa, transverſa, foliis radicalibus gramineis, floribus umbellatis. *Hall. helv. n.* 1227. *var.* a.

A. radice ſeneſcente lignoſa transverſa, umbella erecta. *Hall. all.* 19.

A. petraeum umbelliferum. *Bauh. hiſt.* 2. *p.* 564. *t.* 564.

A. montanum, foliis narciſſi, minus. *Bauh. pin.* 75. *Houttuyn Lin. Pfl. Syſt.* 11. *p.* 233.

Eckiges Lauch. W.

Habitat in Sibiriae, Germaniae *humidiuſculis.* ♃ (v. v.)

Folia *interdum ſubtus vix angulata, at* Scapus *ſuperne parum angulato-ſtriatus;* Petala *interiora apice patentia, omnia lateribus conniventia.*

Hallerus *dubitat, an ſatis ſit diverſum ab* A. ſeneſcente? *certiſſime diſtincta ſpecies, utramque ultra* 20 *annos alui.*

* 35. ALLIUM *ſtriatum.*

A. ſcapo nudo ſubtriquetro foliis linearibus ſubtus ſtriato-ſulcatis breviore, umbella faſtigiata, petalis obtuſis, ſtaminibus ſimplicibus. W.

A. ſcapo nudo obſolete triquetro, foliis linearibus obliquis ſubcanaliculatis ſubtus ſtriatis, umbella faſtigiata pauciflora. *Jacq. ic.* 2. *t.* 366. *Collect. ſuppl.* 51.*

Geſtreiftes Lauch. W.

Habitat ad Cap. b. ſpei. ♃

* 36. ALLIUM *narciſſiflorum.*

A. ſcapo nudo tereti, foliis lineari-ſubulatis longiore, umbella faſtigiata, petalis mucronatis, ſtaminibus ſimplicibus. W.

A. caule nudo tereti, umbella terminali inclinata, petalis lanceolatis, ſtaminibus ſimplicibus brevioribus. *Villars. delph.* 2. *p.* 258. *t.* 6. *

Narciſſenblütiges Lauch. W.

Habitat in Galliae *auſtralis montibus.* ♃

Stamina *corolla breviora.* W.

* 37. ALLIUM *pedemontanum.* W.

A. ſcapo ſubtetragono, foliis linearibus obtuſis, umbella pauciflora. W.

Allium nigrum. *Allion. pedem. n.* 1881. *t.* 25. *f.* 1.

Piemonteſiſches Lauch. W.

Habitat in alpibus Pedemontanis. ♃ (v. ſ.)

Bulbus *oblongus*. Folia *radicalia linearia obtuſa glabra carinata ſcapo breviora*. Scapus *pedalis compreſſo-tetragonus glaber*. Spatha *bivalvis membranacea diaphana alba nervoſa, valvulis apice bifidis*. Flores *umbellati* 10-15. Petala *oblonga obtuſa apice acuta*. *Simile A. narciſſifloro, ſed differt*: foliis *linearibus obtuſis, nec apice ſubulatis*; ſcapo *ſubtetragono, nec tereti*; petalis *obtuſis apice acutis, nec ovato-lanceolatis mucronatis*. *Ab A. nigro diſtinctum*: foliis *linearibus, nec lanceolatis*; umbellis *paucifloris, nec multifloris, hemiſphaericis, denique odore Allii, quum A. nigrum plane inodorum*. W.

38. ALLIUM *nigrum*.

A. ſcapo nudo tereti, foliis lanceolatis, umbella hemiſphaerica, petalis patentibus, ſtaminibus ſimplicibus. W.

A. ſcapo nudo tereti, foliis linearibus, umbella hemiſphaerica, petalis erectis, ſpatha mucronata bifida. *Sp. pl.* 430. *Retz. obſ.* 1. *p.* 75. * *et* 6. *p.* 27.

A. (*multibulboſum*) ſcapo nudo tereti, foliis lanceolato-elongatis ſeſſilibus, umbella faſtigiata, petalis omnibus patentiſſimis. *Murr. ſyſt.* 323. *Jacq. auſt.* 1. *p.* 9. *t.* 10.

A. (*monſpeſſulanum*) ſcapo tereti ſolido, umbella faſtigiata, petalis linearibus, foliis lanceolatis, ſtaminibus ſubulatis. *Gouan. illuſt.* 24. *t.* 16. *

A. montanum bicorne latifolium, flore magno dilute purpuraſcente. *Rudb. elyſ.* 2. *p.* 160. *f.* 21. *Burſ. Houttuyn. Lin. Pfl. Syſt.* 11. *p.* 235.

Schwarzes Lauch. W.

Habitat Algiriae *inque* Galloprovincia. ♃ (v. v.)

Folia *radicalia, plana, quaterna, lanceolato-linearia*. Germen *fuſcum*. Petala *alba*. Folia *pollicem lata*.

39. ALLIUM *canadenſe*.

A. ſcapo nudo tereti, foliis linearibus, capitulo bulbifero. *Kalm. it.* 3. *p.* 79. *Mill. dict. n.* 19.

A. bulbiferum virginianum. *Boerh. lugdb.* 2. *p.* 146. *Houttuyn Lin. Pfl. Syſt.* 11. *p.* 235.

Canadiſches Lauch. W.

Habitat in Canada. ♃

Radix *perennis*. Folia *linearia, plana, laevia, recta, ſpithamea*. Scapus *ſubnudus, teres, laevis, vix foliis longior*. Spatha *ovata, mucronata, acutiuſcula*. Capitulum *ex bulbis*. Floſculi *pauci, pedicellati, albidi: Petalis ovalibus*. Stamina *ſimplicia, longitudine corollae. Antherae rufeſcentes*.

40. ALLIUM *urſinum*.

A. ſcapo nudo triquetro, foliis lanceolatis petiolatis, umbella faſtigiata. *Mill. dict. n.* 3. *Scop. carn. n.* 401. *Hoffm. germ.* 117. *Roth. germ. I.* 147. *II.* 385. *Flor. dan. t.* 757.

A. foliis radicalibus petiolatis, ovato-lanceolatis, floribus umbellatis. *Hall. helv. n.* 1228.

A. foliis lanceolatis, ſcapo nudo ſemicylindraceo, bulbo ſetis obvallato. *Fl. ſuec.* 163, 277. *It. gotl.* 169. *

A. foliis radicalibus petiolatis, floribus umbellatis. *Roy. lugd.* 39. *Hall. all.* 21. *Gmel. ſib.* 1. *p.* 49.

A. ſylveſtre latifolium. *Bauh. pin.* 74.

A. ſylveſtre latioris folii ſ. Allium urſinum. *Dod. pempt.* 683. *Hall.* R.

A. urſinum. *Fuchſ. hiſt.* 739. *Cam. epit.* 330. *Lob. ic.* 159.

Houttuyn Lin. Pfl. Syſt. 11. *p.* 236.

Bären Lauch. W.

Habitat in Europae *ſeptentrionalioris nemoroſis, roridis*. ♃ (v. v.)

* 41. ALLIUM *cluſianum*.

A. ſcapo nudo tereti, foliis linearibus planis ciliatis, umbella pauciflora, petalis obovatis concavis. *Retz in litt.*

Moly Minus. *Cluſ. hiſt.* 1. *p.* 192. *figura bona*.

Cluſiſches Lauch. W.

Habitat in Europa *auſtrali*. ♃

Bulbus *parvus piſi magnitudine, candidus ovato-turbinatus, baſi bulbillos emittens fibrasque praelongas*. Folia *graminea lucida ſcapo longiora linearia plana, ſaepe ſpiralia, flaccida, margine pilis albidis ciliata*. Scapus *ſpithamaeus teres*. Spatha *ante floreſcentiam cylindrica ſubulata, demum irregulariter fiſſa marceſcens*. Umbella *pauciflora, pedunculis inaequalibus* ½ - 2 *pollicaribus*. Corolla *candida patens inodora. Petala obovata rotundata cava, extus carinata, tria alterna latiora*. Stamina *ſimpliciſſima lon-*

gitudine petalorum, candida. Germen *pallide viride.* Stylus *candidus.* Stigma *ſimplex.* Capſula *et* Semina *generis.* Bulbi *odor et ſapor cepaceus, foliorum contritorum debilior. Ab A. ciliato Cyrilli plane diverſum.* Retz. in Litt.

42. ALLIUM *triquetrum.*

A. ſcapo nudo, foliisque triquetris, ſtaminibus ſimplicibus. *Mill. dict. n.* 20. *Gouan. illuſtr.* 24. *Oſb. it.* 51.

A. caule triangulo. *Tournef. inſt.* 385. *Roy lugdb.* 39.

A. pratenſe, folio gramineo, flore prorſus albo, radice oblonga. *Rudb. elyſ.* 2. *p.* 159. *f.* 16.

Moly parvum, caule triangulo. *Bauh. pin.* 75.

Moly caule et foliis triangularibus. *Park. par.* 142. *t.* 143. *f.* 4.

Houttuyn Lin. Pſl. Syſt. 11. *p.* 238.

Dreyeckiges Lauch. W.

Habitat in Hiſpania, circa Narbonam. *Gou.* ♃ (v. f.)

Folia *Sparganii, triquetra ſ. enſiformia, valde carinata.* Scapus *erectus, triqueter, foliis brevior.* Spatha *lanceolata, bivalvis.* Umbella *longitudine Spathae.* Corolla *Petalis* 6, *lanceolatis, acuminatis, erectis, albis, carina obſolete viridi.* Stamina *et* Piſtilla *petalis dimidio breviora.* Antherae *flavae.* Stigma *acutum.*

43. ALLIUM *Cepa.*

A. ſcapo nudo inferne ventricoſo longiore foliis teretibus. *Hort. upſ.* 77. *Mat. med.* 93. *Regn. bot.*

A. ſtaminibus alterne trifidis, caule ad terram ventricoſo. *Hall. all.* 10.

Cepa. *Mill. dict.*

Cepa ſcapo nudo ventricoſo foliis longiore, radice depreſſa. *Hort. cliff.* 137. *Roy. lugdb.* 40.

Cepa vulgaris. *Bauh pin.* 71.

Houttuyn Lin. Pſl. Syſt. 11. *p.* 239.

Gemeines Lauch. W.

Habitat - - - - - - ♃ (v. v.)

44. ALLIUM *Moly.*

A. ſcapo nudo ſubcylindrico, foliis lanceolatis ſeſſilibus, umbella faſtigiata. *Hort. upſ.* 76. *Mill. dict. n.* 5.

A. foliis radicalibus ſeſſilibus lanceolatis, floribus umbellatis. *Roy. lugdb.* 38. *Hall. all.* 23.

A. foliis lanceolatis, umbella laxa. *Hort. cliff.* 72.
Moly latifolium luteum, odore allii. *Bauh. pin.* 75.
Moly flavo flore. *Swert. flor.* 1. *t.* 60. *f.* 2.
Moly montanum latifolium, flavo flore. *Clus. app. alt.*
Houttuyn Lin. Pfl. Syst. 11. *p.* 250.
Goldfarbenes Lauch. W.
Habitat in Hungaria, Baldo, Monspelii, Pyrenaeis. ♃ (v. v.)
Petala *patentia, tria exteriora magis patentia, interiora erecta.*

45. ALLIUM *tricoccum.*
A. scapo nudo semitereti, foliis lanceolato-oblongis planis glabris, umbella globosa, seminibus solitariis. *Ait. Kew.* 1. *p.* 428.
Dreysamiges Lauch. W.
Habitat in America boreali. ♃

46. ALLIUM *fistulosum.*
A. scapo nudo adaequante folia teretia ventricosa. *Hort. upsf.* 78.
A. staminibus simplicibus, caule medio ventricoso. *Hall. all.* 13.
Cepa scapo longitudine foliorum, foliis ventricosis, radice oblonga. *Hort cliff.* 136. *Roy. lugdb.* 40.
Cepa oblonga. *Bauh. pin.* 71. *Dod. pempt.* 687.
β. Allium altaicum. *Pall. itin.* 2. *app. n.* 108. *t. R.*
Houttuyn Lin. Pfl. Syst. 11. *p.* 251.
Röhrenstieliges Lauch. W.
Habitat in - - - β, in Sibiria. ♃ (v. v.)
Varietas β species vix diversa. Nullam, praeter magnitudinem minorem, veram differentiam observare potui. W

47. ALLIUM *Schoenoprasum.*
A. scapo nudo adaequante folia teretia subulato-floriformia. *Hort. upsf.* 78. *Gort. ingr.* 49. *Hoffm. germ.* 117. *Roth. germ. I.* 147. *II.* 386. *Kniph. cent.* 8. *n.* 4.
A. radice multiplici, foliis radicalibus teretibus, scapi longitudine, floribus umbellatis cylindricis. *Hall. helv. n.* 1226.
A. staminibus simplicibus, foliis radicalibus teretibus scapi longitudine. *Hall. all.* 14.
Cepa scapis foliisque subulatis teretibus fistulosis aequalibus, spathis globosis. *Fl. suec.* 264. 282. *It. oel.* 54. 64.

Cepa ſcapo longitudine figuraque foliorum, foliis ſubulatis filiformibus, ſpathis globoſis. *Hort. cliff.* 136.
Porrum ſectivum juncifolium. *Bauh. pin.* 72.
Schoenopraſum. *Dod. pempt.* 689.
Houttuyn Lin. Pfl. Syſt. II. *p.* 255.
Suppen Lauch. W.
Habitat in alpeſtribus Sibiriae, Oelandiae, *locis rupeſtribus.* ♃ (v. v.)

48. ALLIUM *ſibiricum.*

A. ſcapo ſubnudo tereti, foliis ſemiteretibus, ſtaminibus ſubulatis, petalis lanceolatis acutis. W.
A. ſcapo nudo tereti, foliis ſemicylindricis, ſtaminibus ſubulatis. *Mant.* 562. *Ait. Kew.* I. *p.* 429.
Allium Schoenopraſum *β. Sp. pl.* 433. *Murr. Nov. Comment. goett.* 6. 1775. *p.* 33. *t.* 4. *
Allium roſeum. *Krock. Siles. n.* 505. *t.* 43.
Cepa ſcapis foliisque teretibus, capitulis pyramidatis. *Gmel. ſib.* I. *p.* 59. *t.* 15. *f.* 1.
Cepa paluſtris altiſſima. *Buxb. cent.* 4. *p.* 27. *t.* 45.
Cepa alpina paluſtris tenuifolia. *Tournef. inſt.* 383.
Houttuyn Lin. Pfl. Syſt. II. *p.* 254.
Sibiriſches Lauch. W.
Habitat in Sibiria, *inque montibus* Sileſiae. ♃ (v. ſ.)

Folia *ſemicylindrica, ſubcanaliculata, minime angulata.* Scapi *teretes, foliis longiores.* Umbella *faſtigiata, florifera.* Spatha *parva, ovata, ſcarioſa.* Petala *ovata, ſinu obtuſo diſtincta, acuta, alba, carina vireſcente.* Stamina *ſubulata, corollis breviora.* Germen *cinereum.* Stigma *ſimplex.*

Petala *ſaepius acuminata. Haec et binae ſpecies praecedentes ſcapo gaudent folioſo.* W.

*49. ALLIUM *ſtellerianum.* W.

A. ſcapo nudo tereti, foliis ſemicylindricis umbellis denſis, ſtaminibus ſubulatis corolla longioribus. W.
Cepa ſcapo nudo tereti inani, foliis ſemicylindraceis, capitulis ſpisſis multifloris. *Gmel. ſib.* I. *p.* 63. *t.* 16. *f.* 1. 2. *
Stellerſches Lauch. W.
Habitat in Sibiria *ad* Jeniſeam fluvium. ♃ (v. ſ.)

*50. ALLIUM *capillare.*

A. ſcapo nudo tereti, foliis capillaceis, umbella pauciflora, petalis lanceolatis acutis. W.

A. foliis radicalibus capillaribus ſcapo brevioribus. *Cavan. ic.* 3. *p.* 4. *t.* 206. *f.* 1. *
Haarblättriges Lauch. W.
Habitat in regno Valentino. ♃ (v. ſ.)

51. ALLIUM *tenuiſſimum.*

A. ſcapo nudo tereti, foliis lineari-ſubulatis, umbella pauciflora, petalis ſubrotundo-ovatis obtuſis. W.

A. ſcapo nudo tereti inani, foliis ſubulatis filiformibus, capitulis laxis paucifloris. *Gmel ſibir.* 1. *p.* 61. *t.* 15. *f.* 2. 3.

Houttuyn Lin. Pſl. Syſt. 11. *p.* 254.
Schmales Lauch. W.
Habitat in Sibiria.

Stamina *in hoc et praecedente corolla breviora.* W.

*52. ALLIUM *gracile.*

A. ſcapo nudo tereti longiſſimo, foliis linearibus canaliculatis, ſtaminibus ſubulatis baſi connatis. *Ait. Kew.* 1. *p.* 429.
Weſtindiſches Lauch. W.
Habitat in Jamaica. ♃

Folia *narciſſina pedalia.* Scapus *tripedalis tenuis.* Petala *erecta alba unguiculata, ungues inferne cum ſtaminibus connata in tubum viridem. Forte ſui generis planta.* Ait. Kew. l. c.

53. ALLIUM *Chamae-Moly.*

A. ſcapo nudo ſubnullo, capſulis cernuis, foliis planis ciliatis. *Sp. pl.* 433. *Cavan. ic.* 3. *p.* 4. *t.* 207. *f.* 1. *
Moly humile, folio gramineo. *Bauh. pin.* 75. *Rudb. elyſ.* 2. *p.* 166. *f.* 15.
Chamae Moly an Moly dioſcoridis. *Column. ecphr.* 325. *t.* 326.
Houttuyn Lin. Pſl. Syſt. 11. *p.* 259.
Zwerg Lauch. W.
Habitat in Italia, Hiſpania. ♃

Saturnia *Marati.*

627. LILIUM.

Gen. plant. ed. Schreb. n. 558.

Cor. 6-petala, campanulata: linea longitudinali nectarifera. *Capſ.* valvulis pilo cancellato connexis.

*1. LILIUM *cordifolium.*

L. foliis cordatis petiolatis. W.

Lilium (*cordifolium*) foliis cordatis. *Thunb. Act. Soc. Lin. Lond.* 2. *p.* 332.

Hemerocallis (*cordata*) foliis cordatis venoſis. *Thunb. jap.* 143. *

Sjire rectius Sjicoi et Osjiroi. *Kaemph. amoen.* 870. *Banks. icon. Kaempf. t.* 46.

Herzblättrige Lilie. W.

Habitat in Japonia. ♃

*2. LILIUM *longiflorum.*

L. foliis ſparſis lanceolatis, corollis tubulato-campanulatis, caule glabro. *Thunb. Act. Soc. Lin. Lond.* 2. *p.* 333.

Lilium candidum. *Thunb. jap.* 135. *

Langblütige Lilie. W.

Habitat in Japonia *prope* Nagaſaki *et* Miaco. ♃

Caulis *teres noduloſus glaber inanis erectus bipedalis.* Folia *ſparſa ſeſſilia lanceolata integra glabra trinervia baſi adpreſſa, apice recurva ſesquipollicaria.* Corollae *albae tubulato-campanulatae palmares erectae. Differt a L. candido:* foliis *baſi latioribus, apice acutioribus ſtrictioribus reflexis, non undatis.* Corolla *triplo longiori cylindrica. A L. bulbifero diſtinctum:* corolla *maxima alba,* caule *laevi tereti.* Thunb. Act. l. c.

*3. LILIUM *candidum.*

L. foliis lanceolatis ſparſis baſi attenuatis, corollis campanulatis intus glabris. W.

L. foliis ſparſis, corollis campanulatis: intus glabris. *Hort. cliff.* 120. *Hort. upſ.* 80. *Mat. med.* 93. *Roy. lugdb.* 30. *Gron. orient.* 105. *Mill. dict. n.* 1. *Ludw. ect. t.* 190. *Kniph. cent.* 7. *n.* 4. *Knorr. del.* 1. *tab. L. Blackw. t.* 11. *Hall. helv. n.* 1231.

L. album, flore erecto, vulgare. *Bauh. pin.* 76.

L. candidum. *Dod. pempt.* 197. *Camer. epit.* 570.

β. L. album floribus dependentibus, ſ. peregrinum. *Bauh. pin.* 76.

L. (*peregrinum*) foliis ſparſis, corollis campanulatis cernuis, petalis baſi anguſtioribus. *Mill. dict. n.* 2.

γ. L. caule plano compreſſo. *Gron. orient.* 106.

Lilii albi pulchri et ignoti ſpecies. *Bauh. pin.* 76.

Houttuyn Lin. Pfl. Syſt. 11. *p.* 261.

Weiſſe Lilie. W.

Habitat in Palaeſtina, Syria, Gades, Helvetia. ♃ (v. v.)

*4. LILIUM *japonicum.*

L. foliis ſparſis lanceolatis, corollis cernuis ſubcampanulatis. *Thunb. jap.* 133.

Japaniſche Lilie. W.

Habitat in Japonia.

Caulis *teres ſimplex laevis glaber bipedalis.* Folia *alterna petiolata lanceolata acuminata integerrima marginata glabra ſesquipalmaria, ſubtus pallidiora trinervia et quinquenervia.* Flores *terminales reflexo-cernui.* Corolla *campanulata albida palmaris. Affine L. albo, differt vero:* foliis *paucis in caule, remotis longiſſimis petiolatis nervoſis, et* caule *debiliori uniflora.* Thunb. l. c.

5. LILIUM *lancifolium.*

L. foliis ſparſis lanceolatis, corollis erectis ſubcampanulatis. *Thunb. Act. Soc. Lin. Lond.* 2. *p.* 333.

Lilium bulbiferum. *Thunb. jap.* 134.

Kentan. *Kaempf. amoen.* 871.

Lanzenblättrige Lilie. W.

Habitat in Japonia. ♃

Caulis *angulatus hirſutus erectus ſimplex pedalis et ultra.* Folia *alterna ſeſſilia lanceolata glabra digitalia, ſuperiora ſenſim breviora.* Corollae *parvae unguiculares albae. Axillae foliorum ſuperiorum bulbiferae.* Thunb. Act. l. c.

6. LILIUM *bulbiferum.*

L. foliis ſparſis, corollis campanulatis erectis: intus ſcabris. *Hort. cliff.* 120. *Hort. upſ.* 80. *Roy. lugdb.* 31. *Gmel. ſibir.* 1. *p.* 41. *Gron. orient.* 104. *Mill. dict. n.* 3. *Jacq. auſtr. t.* 226. *Scop. carn. n.* 404. *Knorr. del.* 1. *t.* I. 4. *Hoffm. germ.* 118. *Roth. germ. I.* 152. *II.* 396. *Thunb. Act. Soc. Lin. Lond.* 2. *p.* 333. *

Lilium philadelphiacum. *Thunb. jap.* 135.

L. caule folioso, foliis sulcatis, floribus campanulatis, intus floccosis. *Hall. helv n.* 1232.

L. purpureo-croceum majus. *Bauh. pin.* 76.

β. L. purpureo-croceum, flore pleno.

γ. L. purpureo croceum minus. *Bauh. pin.* 77.

δ. L. phoeniceum. *Bauh. pin.* 77.

ε. L. bulbiferum latifolium majus. *Bauh. pin.* 77.

ζ. L. bulbiferum angustifolium. *Bauh. pin.* 77.

η. L. bulbiferum minus. *Bauh. pin.* 77.

L. humile. *Mill. dict. n.* 4.

ϑ. L. bulbiferum incanum. *Bauh. pin.* 77.

Houttuyn Lin. Pfl. Syst. II. *p.* 263.

Feuer Lilie. W.

Habitat in Italia, Austria, Sibiria, Helvetia, Carniolia, Francofurti ad Moenum. ♃ (v. v.)

Planta japonica ab Illust. Thunbergio descripta in Actis Soc. Lin. Lond. l. c. videtur a nostra diversa. W.

*7. LILIUM *Catesbaei.*

L. foliis sparsis lineari-lanceolatis, caule unifloro, corolla erecta, petalis longe unguiculatis margine undulatis, apice reflexis. W.

Lilium Catesbaei. *Curt. mag.* 259. *

L. (*Catesbaei*) foliis sparsis, caule bipedali, flore unico erecto, corolla campanulata, petalis unguibus angustis longis, *Walt. carol.* 123.

L. (*spectabile*) foliis sparsis, floribus solitariis erectis, petalorum unguibus angustis, alternis extus utrinque sulcatis, laminis revolutis. *Salisb. Icon. rar.* 5. *t.* 5.*

L. (*carolinianum*) foliis sparsis lineari-subulatis, flore unico erecto, petalis longe unguiculatis. *Lamarck. encyclop.* 3. *p.* 514. *

L. carolinianum, flore croceo punctato, petalis longioribus et angustioribus. *Catesb. Carol.* 2. *p.* 58. *t.* 58.

Carolinische Lilie. W.

Habitat in Carolinae *humidiusculis.* ♃

*8. LILIUM *speciosum.*

L. foliis sparsis ovatis petiolatis; caule ramoso, ramis unifloris, flore cernuo, corollis revolutis intus papilloso-dentatis. W.

L. (*speciosum*) foliis sparsis ovato-oblongis, floribus reflexis, corollis revolutis, caule ramoso. *Thunb. Act. Soc. Lin. Lond.* 2. *p.* 332.

Lilium ſuperbum. *Thunb. jap.* 134. *
Kasbiako. *Kaempf. amoen. p.* 871. *Banks. Icon. Kaempf. tab.* 47.
Prächtige Lilie. W.
Habitat in Japonia. ♃

9. LILIUM *pomponium.*

L. foliis ſparſis lineari-ſubulatis, floribus reflexis, corollis revolutis intus papilloſo-dentatis. W.
L. foliis ſparſis ſubulatis, floribus reflexis, corollis revolutis. *Hort. cliff.* 120. *Hort. upſ.* 81. *Roy. lugdb.* 31. *Mill. dict. n.* 5. *et ic. t.* 65. *f.* 2. *Kniph. cent.* 2. *n.* 40. *Knorr. del.* 1. T. 4.
L. foliis ſparſis lineari-ſubulatis apice caulis nudiuſculo, floribus reflexis, corollis revolutis. *Lamarck. encyclop.* 3. *p.* 514. *
L. radice tunicata, foliis ſparſis, floribus reflexis, corollis revolutis. *Gmel. ſibir.* 1. *p.* 42. *n.* 9.
L. reflexum, montanum, humile, anguſtifolium, aurantium. *Amm. ruth. n.* 138. *Gmel.* R.
L. rubrum anguſtifolium. *Bauh. pin.* 78.
L. rubrum praecox. *Cluſ. hiſt.* 1. *p.* 133.
β. L. miniatum odoratum anguſtifolium. *Bauh. pin.* 79. *Rudb. elyſ.* 2. *p.* 176. *f.* 3.
γ. L. brevi et gramineo folio. *Bauh. pin.* 79.
L. (*anguſtifolium*) foliis linearibus ſparſis, pedunculis longiſſimis. *Mill. dict. n.* 6. R.
Houttuyn Lin. Pſl. Syſt. 11. *p.* 266.
Pomponiſche Lilie. W.
Habitat in Pyrenaeis, Sibiria. ♃ (v. v.)
Folia *linearia, acuta, triquetra, canaliculata, ſparſa.* Nectarii *rima valde dentata.*

10. LILIUM *chalcedonicum.*

L. foliis lineari-lanceolatis ſparſis, floribus reflexis, corollis revolutis intus punctatis. W.
L. foliis ſparſis lanceolatis, floribus reflexis, corollis revolutis. *Hort. cliff.* 120. *Hort. upſ.* 81. *Roy. lugdb.* 31. *Mill. dict. n.* 7. *Scop. carn. n.* 403. *Kniph. cent* 3. *n.* 54.
L. foliis ſparſis lanceolatis, caule usque ad apicem folioſo, floribus reflexis, corollis revolutis. *Lamark. encyclop.* 3. *p.* 515. *
L. byzantinum miniatum. *Bauh. pin.* 78.

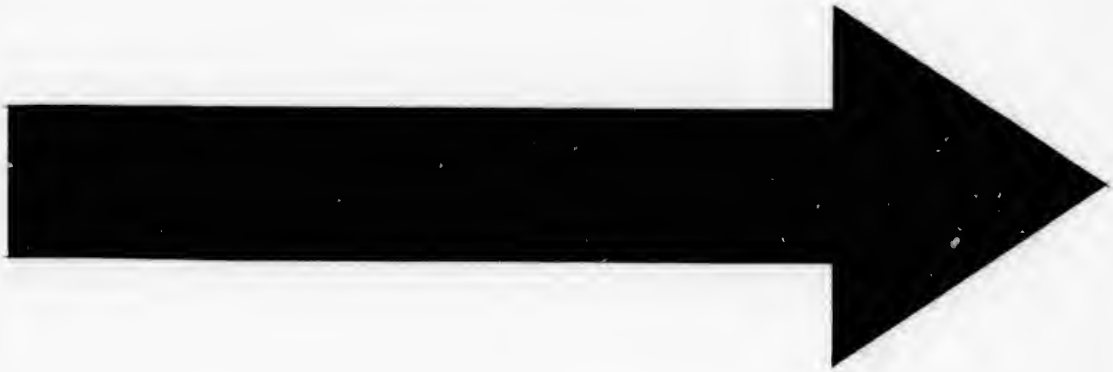

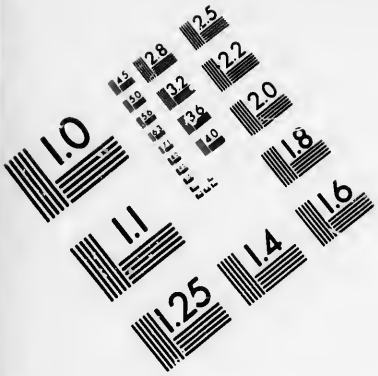

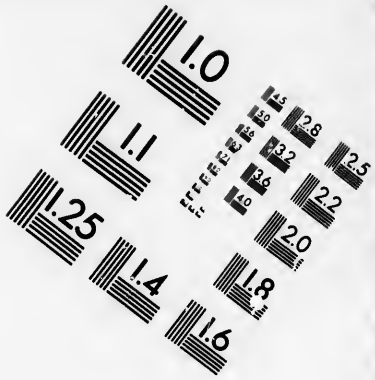

IMAGE EVALUATION
TEST TARGET (MT-3)

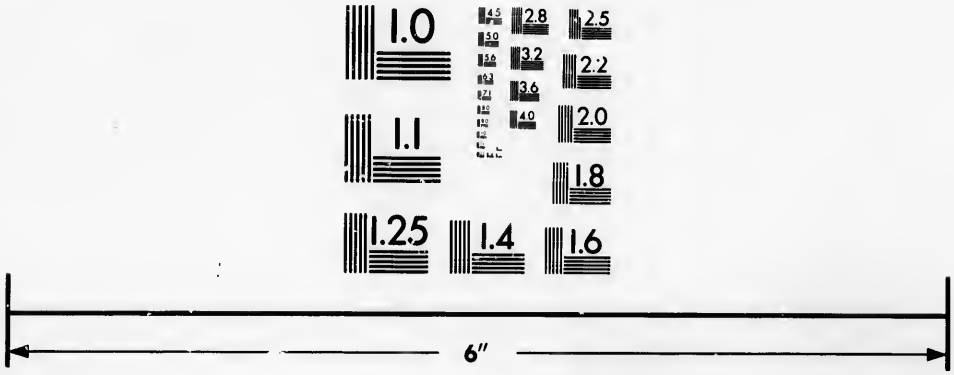

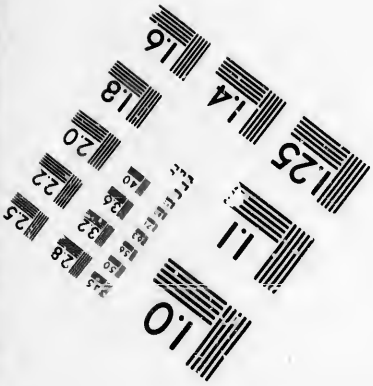

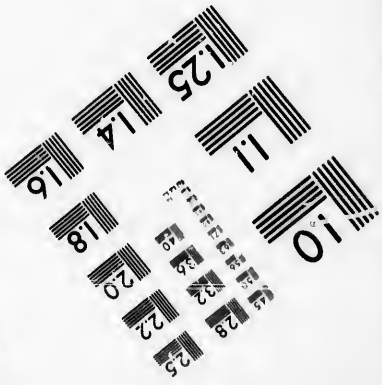

Photographic
Sciences
Corporation

23 WEST MAIN STREET
WEBSTER, N.Y. 14580
(716) 872-4503


2.8
2.5
3.2
3.6
2.2
4.0
2.0
1.8
1.1
1.0

L. rubrum f. miniatum byzantinum. *Cluſ. hiſt.* 1. *p.* 131.

β. L. byzantinum miniatum polyanthos. *Bauh. pin.* 78.

γ. L. purpureo-ſanguineum, flore reflexo. *Bauh. pin.* 78.

Hemerocallis chalcedonica. *Lob. ic.* 169.

Houttuyn Lin. Pfl. Syſt. 6. *p.* 268.

Chalcedoniſche Lilie. W.

Habitat in Perſia, Carniolia. ♃ (v. v.)

Racemus *ante floreſcentiam vix incurvatus ut in* 9. 11. *et* Caulis *usque ad apicem* Foliis *veſtitus confertis.*

11. LILIUM *ſuperbum.*

L. foliis imis verticillatis, caeteris ſparſis, floribus racemoſo-pyramidatis reflexis, corollis revolutis. *Lamarck. encyclop.* 3. *p.* 515.

L. foliis ſparſis lanceolatis, floribus ramoſo-pyramidatis reflexis, corollis revolutis. *Mill. dict. n.* 8.

L. foliis ſparſis, multiflorum, floribus reflexis fundo aureo limbo aurantio punctis nigricantibus, pedunculis ſingulis uno foliolo. *Trew. ehret.* 2. *t.* 11.

L. f. Martagon canadenſe, flore luteo punctato. *Cateſb. car.* 2. *p.* 56. *t.* 56.

Houttuyn Lin. Pfl. Syſt. 11. *p.* 270.

Stolze Lilie. W.

Habitat in America *ſeptentrionali.* ♃

Folia *conſtanter trinervia. Gouan. illuſtr. p.* 25. *n.* 1. *in not.* R.

12. LILIUM *Martagon.*

L. foliis verticillatis ovato-lanceolatis, floribus reflexis, corollis revolutis. W.

L. foliis verticillatis, floribus reflexis, corollis revolutis. *Hort. cliff.* 120. *Hort. upſ.* 81. *Gmel. ſib.* 1. *p.* 44. *Roy. lugd.* 31. *Mill. dict. n.* 9. *Iacq. auſtr. t.* 351. *Scop. carn. n.* 402. *Pollich. pal. n.* 331. *Hoffm. germ.* 118. *Roth. germ. I.* 152. *II.* 396. *Kniph. cent.* 3. *n.* 55. *Knorr. del.* 1. *tab. T.* 6.

L. foliis verticillatis, floribus pendulis revolutis. *Hall. helv. n.* 1233.

Martagon. *Camer. epit.* 617.

L. floribus reflexis, montanum. *Bauh. pin.* 77.

L. ſylveſtre. *Dod. pempt.* 201.

β. L. floribus reflexis, alterum hirſutum. *Bauh. pin.* 87. *Mill. dict. n.* 10.

Houttuyn Lin. Pfl. Syst. 11. *p.* 271.
Gelbwurzliche Lilie, W.
Habitat in Hungaria, Helvetia, Sibiria, Germania. ♃ (v. v.)

13. LILIUM *canadense.*

L. foliis verticillatis linearibus, floribus reflexis, corollis revoluto-campanulatis. W.
L. foliis verticillatis, floribus reflexis, corollis revoluto-campanulatis. *Mill. dict. n.* 11.
L. angustifolium, flore flavo maculis nigris distincto. *Tournef. inst.* 371. *Barr. rar.* 778. *t.* 125.
L. Martagon canadense maculatum. *Moris. hist.* 2. *p.* 408. *s.* 4. *t.* 20. *f.* 9. *Rudb. elys.* 2. *p.* 177. *f.* 5.
L. s. Martagon canadense, floribus magnis flavis non reflexis. *Catesb. car.* 3. *p.* 11. *t.* 11.
Houttuyn Lin. Pfl. Syst. 11. *p.* 273.
Canadische Lilie. W.
Habitat in Canada. ♃ (v. s.)
Folia *verticillata, trilineata.* Corollae, *aeque ac Martagon, revolutae, basi flavae, punctis atris.*

*14. LILIUM *maculatum.*

L. foliis sparsis et verticillatis lanceolatis glabris, corollis campanulatis intus maculatis, limbo reflexo. *Thunb. Act. Soc. Linn. Lond.* 2. *p.* 334.
Lilium canadense. *Thunb. jap.* 135.
Gefleckte Lilie. W.
Habitat in Japonia. ♃
Caulis *teres striatus glaber simplex inanis pedalis, superne subumbellatus.* Folia *sparsa et verticillata sessilia lanceolata glabra multinervosa erecta digitalia.* Flores *subumbellati.* Pedunculi *digitales erecti.* Corolla *campanulata, limbo reflexo, incarnata, intus maculis purpureis plurimis adspersa. Differt a L. canadensi:* foliis *basi latis et* corollis *minus revolutis.* Thunb. Act. l. c.

15. LILIUM *camschatcense.*

L. foliis verticillatis, flore erecto, corolla campanulata, petalis sessilibus. *Amoen. acad.* 2. *p.* 348.* *Mill. dict. n.* 12.
Houttuyn Lin. Pfl. Syst. 11. *p.* 274.
Kamtschatische Lilie. W.
Habitat in Canada, Camschatca. ♃

16. **LILIUM** *philadelphicum.*
L. foliis verticillatis, floribus erectis, corolla campanulata, petalis unguiculatis. *Sp. pl.* 435.
L. foliis verticillatis brevibus, corollis campanulatis, unguibus petalorum angustioribus, floribus erectis. *Mill. dict. n.* 13. *et ic. t.* 165. *f.* 1.
Houttuyn Lin. Pfl. Syst. 11. *p.* 274.
Philadelphische Lilie. W.
Habitat in Canada. ♃ (v. s.)
Simillimum est L. camchatcensi, sed ejus petala ovata sessilia; hujus unguibus oblongis distinctis; separandum itaque secundum vivi autoptam Millerum.

628. FRITILLARIA.

Gen. plant. ed. Schreb. n. 559.

Cor. 6-petala, campanulata, supra ungues cavitate nectarifera. *Stam.* longitudine corollae.

1. **FRITILLARIA** *imperalis.*
F. racemo comoso inferne nudo, foliis integerrimis, *Hort. ups.* 82. *Mill. dict. n.* 8. *Kniph. cent.* 3. *n.* 39. *Knorr. del.* 1. *t. K. Regn. bot. ic.*
Petilium foliis caulinis. *Hort. cliff.* 119. *Roy. lugdb.* 30.
Lilium s. Corona imperialis: genus. *Bauh. pin.* 79.
Tusai. *Clus. hist.* 1. *p.* 127. 128.
Houttuyn Lin. Pfl. Syst. 11. *p.* 276.
Büschlige Schachblume. W.
Habitat in Persia? *Constantinopoli venit in Europam.* ♃ (v. v.)

2. **FRITILLARIA** *persica.*
F. racemo nudiusculo, foliis obliqnis. *Hort. ups.* 82. *Mill. dict. n.* 6.
F. racemo nudo terminali. *Hort. cliff.* 119.
F. radice rotunda. *Roy. lugdb.* 30.
Lilium persicum. *Bauh. pin.* 79. *Rudb. elys.* 2. *p.* 183. *f.* 1. *Swert. floril.* 44. *f.* 1.
Lilium susianum. *Clus. hist.* 1. *p.* 130.
β. Fritillaria minima. *Swert. floril.* 7. *f.* 2.
Houttnyn Lin. Pfl. Syst. 11. *p.* 279.
Persische Schachblume. W.

Habitat in Persia? *e Susis venit in Europam* 1573. ♃ (v. f.)
Folia infima sunt bina, s. terna, s. quaterna verticillatim opposita.

*3. FRITILLARIA *verticillata*. W.
F. foliis verticillatis lineari-lanceolatis, caule unifloro. W.
Wirtelblättrige Schachblume. W.
Habitat in Sibiria. ♃ (v. f.)
Ab omnibus speciebus abunde distincta caule *pedali erecto*, foliis *quaternis quinisve verticillatis sessilibus linearibus apice valde attenuatis*, flore *solitario terminali*. Folia *exsiccata apice crispantur ac si cirrho essent instructa*. W.

4. FRITILLARIA *pyrenaica*.
F. foliis infimis oppositis, floribus nonnullis folio interjectis. *Sp. pl.* 436.
*F. caule multifloro, foliis infimis oppositis. *Hort. cliff.* 81. *Sp. pl.* 2. *p.* 436. *Pall. it.* 1. *p.* 147.
F. flore minore. *Bauh. pin.* 64.
F. pyrenaea. *Clus. hist.* 2. *p.* 256. *posth.* 10.
Houttuyn Lin. Psl. Syst. 11. *p.* 280.
Pyrenäische Schachblume. W.
Habitat in Pyrenaeis, Russia. ♃ (v. v.)

5. FRITILLARIA *Meleagris*.
F. foliis alternis linearibus canaliculatis, caule unifloro. W.
F. foliis omnibus alternis, caule unifloro. *Hort. upsf.* 31. *Fl. suec.* 2. *n.* 283. *Mill. dict. n.* 1. *Scop. carn. ed.* 2. *n.* 405. *Gouan. illustr.* 25. *Knorr.* 1. *t.* F. 2. *Kniph. cent.* 6. *n.* 40.
F. caule paucifloro, foliis caulinis gramineis alternis. *Hall. helv. n.* 1235.
F. e foliorum alis florens. *Hort. cliff.* 119.
F. radice depressa. *Roy. lugdb.* 30.
F. praecox purpurea variegata. *Bauh. pin.* 64.
Meleagris. *Buxbaum. spec.* 147. *t.* 146.
β. F. alba variegata. *Bauh. pin.* 64.
γ. F. alba praecox. *Bauh. pin.* 64.
δ. F. serotina atropurpurea. *Bauh. pin.* 64.
Houttuyn Lin. Psl. Syst. 6. *p.* 281.
Gemeine Schachblume. W.
Habitat in Gallia, Italia, Austria, Upsaliae, Sibiria, Helvetia, Carniolia. ♃ (v. v.)

Caulis *in ſpontaneis ſaepe* 4 - *imo* 5 - *florus. Pall. it.* 3. *p.* 653. R.

*6. FRITILLARIA *latifolia.* W.

F. foliis alternis oblongo-lanceolatis planis, caule unifloro. W.

Breitblättrige Schachblume.

Habitat - - - - - - ♃ (v. v.)

Diſtinguo hanc plantam in hortis noſtris non raram, quum facies a praecedente aliena, folia *viridia nec glauceſcentia, latiora plana, nunquam canaliculata,* corollae *obſcuriores,* ſtigmata *obtuſa canaliculata, nunquam acuta. Nec faciem cultura mutat et praecocius floret.* W.

*629. EUCOMIS.

Gen. pl. ed. Schreb. n. 1743.

Cor. infera 6 - partita perſiſtens patens. *Filamenta* baſi in nectarium adnatum connata.

1. EUCOMIS *nana.*

E. ſcapo clavato, foliis lato-lanceolatis acutis. *Ait. Kew.* 1. *p.* 432. *Jacq. hort. Schoenb.* 1. *p.* 47. *t.* 92. *Collect.* 4. *p.* 213.

Fritillaria (*nana*) racemo comoſo, foliis bifariis amplexicaulibus lanceolatis. *Mant.* 223. *Burm. prod.* 9.

Ornithogalum nanum. *Thunb. prod.* 62.

Orchidea capenſis Tulipae flore roſeo. *Petiv. gaz. t.* 85. *f.* 6.

Houttuyn Lin. Pſl. Syſt. 11. *p.* 278.

Zwerg Schopfilie. W.

Habitat ad Cap. b. ſpei. ♃

Folia *acutiuſcula, baſi attenuata, plura, recurvato-patentia.* W.

*2. EUCOMIS *bifolia.*

E. ſcapo clavato, foliis ellipticis acutis geminis humi adpreſſis. W.

E. ſcapo clavato, fnliis geminis lanceolato-ovatis acutis. *Jacq. ic.* 2. *t.* 449. *Collect.* 4. *p.* 215. *

Zweyblättrige Schopfilie. W.

Habitat ad Cap. b. ſpei. ♃

Differt a praecedente: foliis *geminis humi adpreſſis, bracteis acuminatis,* floribus *erectis nec nutantibus.* W.

3. EUCOMIS *regia.*

E. ſcapo cylindrico, foliis linguiformibus obtuſis humi adpreſſis. *Ait. Kew.* 1. *p.* 433.

Fritillaria (*regia*) racemo comoſo inferne nudo, foliis crenatis. *Sp. pl.* 435. *Mill. dict. n.* 9.

Corona regalis lilii folio crenato. *Dill. elth.* 110. *t.* 92. *f.* 109.

Houttuyn Lin. Pfl. Syſt. 11. *p.* 277.

Königliche Schopflilie. W.

Habitat ad Cap. b. ſpei. ♃

4. EUCOMIS *undulata.*

E. ſcapo cylindrico, foliis ovato-oblongis undulatis patentibus, comae foliis longitudine fere racemi. *Ait. Kew.* 1. *p.* 433.

Ornithogalum undulatum. *Thunb. prod.* 62.

Wellenförmige Schopflilie. W.

Habitat ad Cap. b. ſpei. ♃ (v. ſ.)

5. EUCOMIS *punctata.*

E. ſcapo cylindrico, foliis oblongo-lanceolatis canaliculatis patentibus, comae foliis brevibus, racemis longiſſimis. *Ait. Kew.* 1. *p.* 433.

Eucomis punctata. *l'Herit. ſert. angl.* 18. *tab.* 18.

Aſphodelus comoſus. *Houttuyn Lin. Pfl. Syſt.* 11. *p.* 381. *t.* 83. *

Ornithogalum punctatum. *Thunb. prod.* 62.

Punctirte Schopflilie. W.

Habitat ad Cap. b. ſpei. ♃ (v. v.)

630. UVULARIA.

Gen. pl. ed. Schreb. n. 560.

Cor. 6-petala, erecta. *Nectarii* fovea baſeos petali. *Filamenta* breviſſima.

1. UVULARIA *amplexifolia.*

U. foliis amplexicaulibus cauleque glabris. W.

U. foliis amplexicaulibus. *Mill. dict. n.* 1. *Hall. helv. n.* 1237. *Mattuſch. ſil. n.* 237. *Hoffm. germ.* 118.

U. foliis cordato-oblongis. *Roy. lugdb.* 29.

Smilax perfoliata ramoſa, flore albo. *Barr. rar.* 58. *t.* 720. *et t.* 719.

Polygonatum latifolium ramoſum. *Bauh. pin.* 303. *Bauh. hiſt.* 3. *p.* 531. *Moriſ. hiſt.* 3. *p.* 537. *ſ.* 13. *t.* 4. *f.* 11. *Rai. hiſt.* 665.

Polygonatum latifolium 4, ramosum. *Clus. hist.* 1. *p.* 276.
Laurus alexandrina. *Cam. epit.* 936.
Houttuyn Lin. Pfl. Syst. 11. *p.* 284.
Stengelumfassendes Zäpfchenkraut. W
Habitat in Bohemiae, Silesiae, Saxoniae, Helvetiae, Delphinatus *montibus.* ♃ (v. s.)
Pedunculus *geniculo flexo.* Corolla *Medeolae asparagoidis.*

*2. UVULARIA *hirta.* †
U. foliis amplexicaulibus hirtis, caule villoso. *Thunb. fl. jap.* 36.
Haariges Zäpfchenkraut. W.
Habitat in Japonia *juxta* Jedo. ♃
Caulis *teres pilis longis densis valde hirsutus erectus, crassitie calami, pedalis.* Folia *alterna amplexicaulia cordata oblonga acuminata septemnervia, patentia villosa, pilis brevissimis, bipollicaria.* Flores *non vidi*: Thunb. l. c.

*3. UVULARIA *lanceolata.*
U. foliis perfoliatis ovato-lanceolatis acuminatis. *Ait. Kew.* 1. *p.* 434.
Polygonatum ramosum flore luteo minus. *Corn. canad.* 40. *t.* 41.
Lanzettenblättriges Zäpfchenkraut. W.
Habitat in America *boreali.* ♃

4. UVULARIA *perfoliata.*
U. foliis perfoliatis ovatis. *Ait. Kew.* 1. *p.* 434.
U. foliis perfoliatis. *Amoen. Acad.* 2. *p.* 337. *Mill. dict. n.* 2.
U. caule perfoliato. *Gron. virg.* 37. *Cold. noveb.* 74.
U. folio integerrimo. *Roy. lugdb.* 29.
Uvularia. *Hort. cliff.* 121.
Polygonum ramosum, flore luteo, majus. *Corn. canad.* 38. *Morif. hist.* 3 *p.* 538. *s.* 13. *t.* 4. *f.* 12.
Polygonatum latifolium perfoliatum brasilianum. *Bauh. pin.* 303. *prodr.* 139. *Burs. XVII.* 61.
Houttuyn Lin. Pfl. Syst. 11. *p.* 286.
Eyförmiges Zäpfchenkraut. W.
Habitat in Virginia, Canada. ♃ (v. s.)
Plantae Burseri *ex Toupinambault Brasiliae* a *pharmacopaeo allatae, et C. B. communicatae, videntur mihi omnes ex Canada fuisse.*

5. UVULARIA *sessilifolia.*

U. foliis sessilibus. *Sp. pl.* 437.

U. foliis sessilibus, flore unico. *Cold. noveb.* 73. *Houttuyn Lin. Pfl. Syst.* II. *p.* 287.

Sitzendes Zäpfchenkraut. W.

Habitat in Canada. *Kalm.* ♃ (v. s.)

Habitus *praecedentis*; Caulis *bifidus, uniflorus.* Folia *lanceolato-ovata, alterna, at ubi Flos ex altero ramo exit, folia bina adsunt. Pedunculus nudus.*

*6. UVULARIA *cirrhosa.*

U. foliis sessilibus cirrhosis. *Thunb. jap.* 136.

Rankiges Zäpfchenkraut. W.

Habitat in Japonia. ♃

Caulis *teres articulatus striatus glaber simplex erectus.* Folia *ex eadem gemma duo sessilia linearia apice cirrhosa integerrima glabra digitalia.* Flores *ex gemma foliorum pedunculati cernui.* Pedunculus *reflexus uniflorus unguicularis.* Petala 6 *oblonga lutea subpollicaria.* Filamenta 6 *germini inserta alba corolla duplo breviora.* Antherae *oblongae didymae inclusae.* Stylus *unicus corolla paulo brevior staminibus longior.* Stigmata *tria reflexa.* Thunb. l. c.

631. GLORIOSA.

Gen. plant. edit. Schreb. n. 561.

Cor. 6-petala, undulata, reflexa. *Stylus* obliquus.

1. GLORIOSA *superba.*

G. foliis cirrhiferis. *Hort. cliff.* 121. *Fl. zeyl.* 122. * *Roy. lugdb.* 29. *Mill. dict. n.* 1.

Methonica malabarorum. *Herm. lugd.* 688. *t.* 689. *Pluk. alm.* 249. *t.* 116. *f.* 3.

Lilium zeylanicum superbum. *Comm. hort.* 1. *p.* 69. *t.* 35. *Rudb. elys.* 2. *p.* 178. *f.* 7.

Mendoni. *Rheed. mal.* 7. *t.* 107. *f.* 57.

Houttuyn Lin. Pfl. Syst. 11. *p.* 287.

Rankenblättrige Prachtlilie. W.

Habitat in Malabaria. ♃ (v. v.)

Caulis *orgyalis, teres: ramis duobus, oppositis, lateralibus. Caulis postquam ramos emisit, pedunculum e singulis foliorum alis exserit.* Folia *alterna, at sub*

ramis terna. Flos *cernuus, figura Flammae supra crateres, spectatissimus, coccineus, basi flavus, demum totus coccineus. Petala flava, lanceolata, longa, lateribus undulata, coccinea, prope basin reflexa.* Radix *rectangula, decumbens, venenata.*

2. GLORIOSA *simplex.*

G. foliis acuminatis. *Mant.* 62.

G. foliis ovato-lanceolatis acutis. *Mill. dict.* 2.

Houttuyn Lin. Pfl. Syst. 11. *p.* 290.

Einfache Prachtlilie. W.

Habitat in Senegal.

Folia *non cirrhosa.* Flores *coerulei.*

632. ERYTHRONIUM.

Gen. pl. ed. Schreb. n. 562.

Cor. 6-petala, campanulata: *Nectario* tuberculis 2, petalorum alternorum basi adnatis.

1. ERYTHRONIUM *Dens canis.*

Erythronium. *Hort. cliff.* 119. *Hall. helv. n.* 1234. *Gmel. sib.* 1. *p.* 39. *t.* 7. *Roy. lugdb.* 30. *Scop. carn. ed.* 2. *n.* 406. *Gouan. illustr.* 25. *Kniph. cent.* 6. *n.* 39. *Knorr. del.* 1. *t. H.* 8.

E. foliis ovatis. *Mill. dict. n.* 1.

Dens canis latiore rotundioreque folio. *Bauh. pin.* 87.

Dens caninus. *Dod. pempt.* 203.

β. Dens canis angustiore longioreque folio. *Bauh. pin.* 87.

Erythronium (*longifolium*) foliis lanceolatis. *Mill. dict.* 2.

γ. E. foliis ovato-oblongis glabris nigro-maculatis. *Gron. virg.* 151. *flore flavo.*

Houttuyn Lin. Pfl. Syst. 11. *p.* 291.

Gemeiner Hundszahn. W.

Habitat in Liguria, Allobrogibus, *Augustae* Taurinorum, Sibiria, Virginia, Monspelii. ♃ (v. v.)

Variat *flore purpureo, carneo, albo et pleno. Gmel. l. c.*

633. TULIPA.

Gen. plant. ed. Schreb. n. 563.

Cor. 6-petala, campanulata. *Stylus* nullus.

1. TULIPA *sylvestris.*

T. caule unifloro glabro, flore subnutante, petalis acutis apice barbatis, foliis lanceolatis. W.

T. flore ſubnutante, foliis lanceolatis. *Fl. ſuec.* 2. *n.* 284. * *Hall. helv. n.* 1236. *Scop. carn. n.* 407. *Gouan. illuſtr.* 25. *Pall. it.* 3. *p.* 562. *Hoffm. germ.* 118. *Oed. dan. t.* 375. *Kniph. cent.* 8. *n.* 96. *Roth. germ. I.* 152. *II.* 397.

T. minor lutea italica. *Bauh. pin.* 63.

β. T. (*turcica*) flore erecto petalis lanceolato-acuminatis, foliis lanceolato-linearibus. *Roth. catal.* 1. *p.* 45.*

T. minor lutea gallica. *Bauh. pin.* 63. *Sauv. monſp.* 306.

Houttuyn Lin. Pſl. Syſt. 11. *p.* 249.

Wilde Tulpe. W.

Habitat Monſpelii, *inque* Apenninis, Germania, Sibiria, Helvetia. ♃ (v. v.)

Diſtinguitur *a T. geſneriana*: Caule *altiore*, Foliis *anguſtioribus*, Scapo *verſus florem inflexo et ante floreſcentiam nutante. Sed praeprimis ſtaminum filamentis baſi valde attenuatis, et ſupra baſin hirſutis.* Petala *interiora margine hirſuta ſunt, et flos odorus.*

Petala *omnia apice, tria interiora etiam baſi villoſa. Leers. herb. n.* 259.

*2. TULIPA *ſuaveolens.*

T. caule unifloro pubeſcente, flore erecto, petalis obtuſis glabris, foliis ovato-lanceolatis. W.

T. flore erecto, ſcapo longitudine foliorum villoſo. *Roth. catal. bot.* 1. *p.* 45. *

T. pumilio. *Lobel. ic.* 127.

Wohlriechende Tulpe. W.

Habitat in Europa *auſtrali.* ♃ (v. v.)

Scapo *pubeſcente*, corolla *patula odorata*, praecocitate *floris ab omnibus et exigua* magnitudine *diſtincta.* W.

3. TULIPA *Geſneriana.*

T. caule unifloro glabro, flore erecto, petalis obtuſis glabris, foliis ovato-lanceolatis. W.

T. flore erecto, foliis ovato-lanceolatis. *Mill. dict.* 2. *Pall. it.* 3. *p.* 652. *Kniph. cent.* 2. *n.* 95. 96. *Knorr. del.* 1. *t. T. et T.* 1. 2. 3.

T. ſcapo triphyllo, foliis ovato-lanceolatis. *Hort. upſ.* 82.

T. *Hort. cliff.* 118. *Roy. lugdb.* 31. *Fl. ſuec.* 262.

T. (genus fere totum.) *Bauh. pin.* 57.

T. turcarum. *Cord. hiſt.* 213.

Houttuyn Lin. Pſl. Syſt. 11. *p.* 295.

Gemeine Tulpe. W.

Habitat in Cappadocia, *unde in Europam* 1559. *Gesnero authore; in* Russia. ♃ (v. v.)

4. TULIPA *biflora.*

T. floribus erectis, planiusculis, caule diphyllo bi-s. trifloro, foliis lineari-subulatis. *Lin. suppl.* 196.

Tulipa biflora. *Pall. it.* 3. *app. n.* 86. *t. D. f.* 3.

Zweyblütige Tulpe. W.

Habitat ad Wolgam *locis desertis maxime argillosis, imo salsuginosis.* ♃ (v. s.)

Planta *magnitudine Ornithogali lutei.* Caulis *palmaris glaberrimus.* Folia *bina alterna linearia utrinque attenuata recurva canaliculata, inferius caulem vaginans.* Pedunculi *foliis breviores bini s. terni quasi in umbella.* Flores *Ornithogali lutei aliquoties majores patentes.* Petala *tria exteriora lanceolata dilute cyanea s. virescentia, interiora alba basi macula magna fulva.* Filamenta *basi barbata.* Bulbus *quotannis post deflorescentiam perpendiculariter demittit bulbillum, qui succedit post florescentiam exsucco.*

5. TULIPA *breyniana.*

T. caule multifloro polyphyllo, foliis linearibus. *Sp. pl.* 438. *Thunb. prod.* 65.

Sisyrinchium, ex phoeniceo suaverubente flore aethiopicum. *Breyn. cent. t.* 36. *Rudb. elys.* 2. *p.* 13. *f.* 11. *Houttuyn Lin. Pfl. Syst.* 11. *p.* 328.

Capische Tulpe. W.

Habitat ad Cap. b. spei. ♃

Folia caulina 6. *s.* 7, *alterna, lineari-lanceolata: suprema sensim breviora. Flores ad apicem* 3 *s.* 4 *minores quam plantae Breynii cultae. Petala basi angustata. Stylus nullus.*

634. ALBUCA.

Gen. pl. ed. Schreb. n. 564.

Cor. 6-petala, interioribus conniventibus, exterioribus patulis. *Stylus* triqueter.

* *Staminibus tribus fertilibus.*

1. ALBUCA *altissima.*

A. petalis interioribus apice glandulosis inflexis, foliis

ſubulatis canaliculato-convoluti. *Dryander. Act. holm.* 1784. *p.* 292. *

A. petalis interioribus apice glanduloſis et inflexis, foliis canaliculato-convolutis et ſic ſubulatis. *Jacq. ic. rar.* 1. *t.* 36. *Collect.* 2. *p.* 264. *

Höchſte Stiftblume. W.

Habitat ad Cap. b. ſpei. ♃ (v. v.)

Scapus *quadripedalis.* Pedunculi *recurvato-patentes.* Petala *alba linea lata viridi notata.* Folia *lata lineari-lanceolata convoluta flaccida, ut fere ſubulata.* W.

2. ALBUCA *major.*

A. petalis interioribus apice glanduloſis inflexis, pedunculis patentibus, foliis lineari-lanceolatis planis reflexis. W.

A. petalis interioribus apice glanduloſis inflexis, foliis lineari-lanceolatis, planiuſculis. *Dryander. Act.holm.* 1784. *p.* 293. *

A. foliis lineari-lanceolatis planiuſculis reclinatis, racemo longiſſimo, pedunculis patentiſſimis, floribus nutantibus, filamentis alternis ſterilibus. *Jacq. ic. rar.* 2. *t.* 443. *Collect. ſuppl.* 96. *

A. foliis lanceolatis. *Berg. cap.* 87. *Thunb. prod.* 65. *Mill. dict. n.* 1.

Ornithogalum (*canadenſe*) petalis patentibus: interioribus erectis. *Sp. pl.* 1. *p.* 308.

Ornithogalum luteo-virens indicum. *Corn. canad.* 160. *Rudb. elyſ.* 2. *p.* 140. *f.* 7. *Rai. hiſt.* 1154. *Moriſ. hiſt.* 2. *p.* 423. *ſ.* 4. *t.* 24. *f.* 7. *Barr. ic.* 1118.

Houttuyn Lin. Pfl. Syſt. 11. *p.* 330.

Groſse Stiftblume. W.

Habitat ad Cap. b. Spei. ♃

Scapus *tripedalis.* Pedunculi *ſub angulo acuto patentes.* Petala *exteriora externe flava, apice et baſi macula viridi notata, interne viridia flavo-marginata, interiora albido-flaveſcentia.* W.

*3. ALBUCA *flaccida.*

A. petalis interioribus apice glanduloſis inflexis, pedunculis rectangule patentibus, foliis lanceolato-linearibus oblique flexis. W.

A. foliis lanceolato-linearibus flaccidis, racemo brevi, pedunculis patentiſſimis, floribus nutantibus, filamentis alternis ſterilibus. *Jacq. ic. rar.* 2. *t.* 444. *Collect.* 4. *p.* 291. *

Welke Stiftblume. W.

Habitat ad Cap. b. ſpei. ♃

Folia *duplo anguſtiora.* Scapus *bipedalis et ultra.* Pedunculi *ſub angulo recto patentes.* Petala *luteo-alba tria exteriora externe apice et baſi viridia, interiora albo-luteſcentia.* W.

4. ALBUCA *minor.*

A. petalis interioribus apice glanduloſis inflexis, ſcapo erecto, floribus nutantibus, foliis lineari-ſubulatis canaliculatis glabris. W.

A. petalis interioribus apice glanduloſis inflexis, foliis lineari-ſubulatis canaliculatis. *Dryand. Act. holm.* 1784. *p.* 294. *

A. foliis ſubulatis. *Sp. pl.* 438. *Mill. dict. n.* 2. *Thunb. prod.* 65.

Ornithogalum africanum flore viridi altero alteri innato. *Herm. parad.* 209. *t.* 209.

Houttuyn Lin. Pſl. Syſt. 11. *p.* 331.

Kleine Stiftblume. W.

Habitat ad Cap. b. ſpei. ♃

Folia *lineari-ſubulata pedalia vel ultra, baſi ſemiunciam lata.* Scapus *ſemipedalis diametro vix lineari.* Racemus *ſemipedalis et ultra.* Pedunculi *ſesquiunciales.* Bracteae *virides marginibus hyalinis cito marceſcentes ſemiunciales.* Flores *lutei.* Petala *uncia breviora,* exteriora *apice incraſſata,* interiora *apice aucta glandula uniformi inflexa alba.* Filamenta *ſterilia linearia, apice filiformi-inflexo.* Antherae *nullae.* Stylus *obverſe pyramidalis longitudine germinis tectus ramentis glanduloſis.* Stigma *pyramidale inter petala interiora conniventia prominens.* Dryand. l. c.

*5. ALBUCA *viridiflora.*

A. petalis interioribus apice glanduloſis inflexis, ſcapo erecto flexuoſo, floribus cernuis, foliis lineari-ſubulatis canaliculatis, externe hirtis. W.

A. foliis linearibus canaliculatis foris villoſis, racemo paucifloro, pedunculis patentibus, floribus nutantibus, filamentis alternis ſterilibus. *Jacq. ic. rar.* 2. *t.* 446. *Collect. ſuppl.* 98. *

Grünblütige Stiftblume. W.

Habitat ad Cap. b. ſpei. ♃

Scapus *pedalis erectus baſi hirtus ſuperne glaber flexuoſus quadriflorus.* Pedunculi *patentiſſimi.* Flo-

res *cernui.* Petala *exteriora laete-viridia, interiora luteo-virescentia.* W.

*6. ALBUCA *coarctata.*

A. petalis interioribus apice fornicatis, foliis glabris, pedunculis longitudine bractearum. *Dryand. Act. holm.* 1784. *p.* 295. *Ait. Kew.* 1. *p.* 36.

Gedrängtblütige Stiftblume. W.

Habitat ad Cap. b. spei. ♃

Folia *lineari-subulata profunde canaliculata bipedalia et ultra, basi semi uncia fere angustiora.* Scapus *foliis paulo brevior, penna anserina angustior.* Racemus *coarctatus semipedalis.* Pedunculi *patentes uncia paulo longiores.* Bracteae *fere longitudine pedunculi.* Flores *lutei.* Petala *exteriora oblonga apice incrassata, uncia longiores, interiora ovalia apice fornicata, exterioribus paulo breviora.* Filamenta *sterilia fertilibus paulo breviora extus convexa, intus canaliculata.* Antherae *sagittatae effoetae.* Stylus *prismaticus longitudine germinis, terminatus* stigmate *ex angulis styli apice rotundatis.* Dryand. l. c.

** *Staminibus omnibus fertilibus.*

*7. ALBUCA *fastigiata.*

A. petalis interioribus apice fornicatis, foliis linearibus planiusculis, scapo foliis breviore, pedunculis longissimis patentibus. W.

A. petalis interioribus apice fornicatis, foliis glabris, pedunculis longissimis. *Dryand. Act. holm.* 1784. *p.* 296.

A. foliis lanceolato-ensiformibus, floribus erectis, panicula fastigiata. *Thunb. prod.* 65.

Gipfelblütige Stiftblume. W.

Habitat ad Cap. b. spei. ♃

Folia *linearia, primum canaliculata, dein planiuscula sesquipedalia, unciam lata.* Scapus *foliis dimidio brevior crassitie pennae anserinae.* Racemus *fastigiatus longitudine scapi.* Pedunculi *sub anthesi patentes, post florescentiam erecti tri-vel quadriunciales.* Bracteae *membranaceae hyalinae dorso rufescentes semiunciales.* Flores *albi.* Petala *exteriora lineari-oblonga apice incrassata uncia breviora, interiora ovali-oblonga apice fornicata, exterioribus paulo breviora.* Filamenta *omnia fertilia, tria alterna paulo breviora. extus con-*

vexa intus canaliculata. Stylus *prismaticus sulcatus germine paulo longior, staminibus paulo altior, tectus ramentis brevissimis praecipue versus apicem, viridis sulcis luteis, terminatus* stigmate *ex angulis styli apice rotundatis.* Dryand. l. c.

*8. ALBUCA *caudata.*

A. petalis interioribus apice glandulosis inflexis, foliis lineari-lanceolatis margine convolutis strictis scapo duplo brevioribus, pedunculis rectangule-patentibus longissimis, floribus rectis. W.

A. foliis lanceolato-linearibus canaliculatis stricte erectis, pedunculis patentissimis. *Jacq. ic. rar.* 2. *t.* 442. *Collect.* 4. *p.* 203. *

Geschwänzte Stiftblume. W.

Habitat ad Cap. b. spei. ♃

Scapus *ultra bipedalis arcuatim erectus.* Pedunculi *triunciales sub angulo recto patentes.* Flores *in apice pedunculi recti vel quod idem horizontaliter siti, nec nutantes.* Petala *tria exteriora alba ab apice ad medium usque macula viridi notata, interiora alba linea* patenti *lata viridi picta apice flava.* W.

*9. ALBUCA *setosa.*

A. petalis interioribus apice glandulosis inflexis, foliis lineari-lanceolatis planiusculis, pedunculis rectangule-patentibus, floribus erectis. W.

A. foliis lanceolato-linearibus, pedunculis patentissimis, floribus erectis, squamis bulbi apice setosis. *Jacq. ic. rar.* 2. *t.* 440. *Collect. suppl.* 100. *

Borstige Stiftblume. W.

Habitat ad Cap. b. spei. ♃

Squamae *bulbi apice setis terminati.* Folia *fere longitudine scapi laxa reflexa.* Pedunculi *interiores triunciales superiores sensim breviores sub angulo recto patentes.* Flores *erecti nec recti, nec nutantes.* Petala *exteriora viridia albo marginata, interiora flavescentia linea lata dorsali viridi. An varietas A. fastigiatae?* W.

*10. ALBUCA *aurea.*

A. petalis interioribus apice glandulosis inflexis, foliis lineari-lanceolatis planis, pedunculis longissimis erectis patentiusculis, floribus erectis. W.

A. foliis lanceolato-linearibus, pedunculis floribusque erectis. *Jacq. ic. rar.* 2. *t.* 441. *Collect.* 4. *p.* 202. *

Goldfarbene Stiftblume. W.
Habitat ad Cap. b. ſpei. ♃

Scapus *ſesquipedalis.* Pedunculi *triunciales erecti fere adpreſſi.* Flores *erecti.* Petala *aurea linea longitudinali viridi notata.* Filamenta *exteriora ſub apice gibba.* W.

*11. ALBUCA *abyſſinica.*

A. petalis interioribus apice fornicatis, foliis lineari-lanceolatis canaliculatis ſtrictis, pedunculis flore cernuo brevioribus, bracteis lineari-ſubulatis flore longioribus. W.

A. petalis interioribus apice fornicatis, foliis glabris, bracteis flore longioribus. *Dryand. Act. holm.* 1784. *p.* 297. *Jacq. ic.* 1. *t.* 64. *Collect.* 1. *p.* 55.

Abyſſiniſche Stiftblume. W.
Habitat in Abyſſinia? ♃

Petala *flavo-viridia.* W.

*12. ALBUCA *fragrans.*

A. petalis interioribus apice fornicatis, foliis lineari-lanceolatis canaliculatis, pedunculis patentibus longitudine floris nutantis, bracteis breviſſimis. W.

A. foliis lineari-lanceolatis canaliculatis glabris, pedunculis patentiſſimis, floribus cernuis, filamentis omnibus fertilibus, bulbo depreſſo. *Jacq. hort. Schoenb.* 1. *p.* 44. *t.* 84. *

Wohlriechende Stiftblume. W.
Habitat ad Cap. b. ſpei. ♃

Habitus fere Antherici. Petala *flavo-viridia, linea dorſali lata viridi notata.* W.

13. ALBUCA *viſcoſa.*

A. petalis interioribus apice fornicatis, foliis lineari-ſubulatis canaliculatis piloſo-viſcoſis, pedunculis patentibus flore nutante duplo longioribus. W.

A. petalis interioribus apice fornicatis, foliis piloſo-glanduloſis. *Dryander. Act. holm.* 1784. *p.* 297. *Jacq. ic.* 2. *t.* 445. *Collect. ſuppl.* 99. *

A. floribus erectis; foliis linearibus villoſo viſcoſis. *Lin. ſuppl.* 196.

A. foliis linearibus villoſo-viſcoſis. *Thunb. prod.* 65. *Act. holm.* 1786. *p.* 58. *

Houttuyn Lin. Pfl. Syſt. 11. *p.* 332.
Klebrige Stiftblume. W.
Habitat ad Cap. b. ſpei. ♃

Scapus, Bracteae, *et* Folia *pilosо-viscosi*, pedunculi *vero glabriusculi*. Petala *alba linea dorsali viridi lata notata, interiora apice flavescentia.* W.

14. ALBUCA *spiralis.*

A. petalis interioribus apice fornicatis, foliis lineari-subulatis convolutis, apice spiraliter tortis villoso-scabris, scapo longioribus. W.

A. floribus nutantibus, foliis spiralibus. *Lin. suppl.* 196. *Thunb. prod.* 65. *Jacq. ic. rar.* 2. *t.* 499. *Collect. suppl.* 100.* *Thunb. Act. holm.* 1786. *p.* 58. *t.* 2. *f.* 1.*
Houttuyn Lin. Pfl. Syst. 11. *p.* 332.
Spiralblättrige Stiftblume. W.
Habitat ad Cap. b. spei *in summitate montis* Ribecks Castel. ♃

Petala *sordide flavescentia linea dorsali lata viridi notata.* W.

635. GETHYLLIS.

Gen. pl. ed. Schreb. n. 184.

Cor. 6-partita, tubo filiformi longissimo. *Cal.* o. *Bacca* clavata radicalis unilocularis.

1. GETHYLLIS *spiralis.*

G. foliis linearibus spiralibus glabris, limbi laciniis ovato-oblongis. *Lin. suppl.* 198. *Thunb. Diss.* 1. *Nov. gen. p.* 14. *Thunb. prod* 59.
Gethyllis afra. *Sp. pl.* 633.
Papiria spiralis. *Thunb. Act. lund.* 1. *sect* 2. *p.* 111.*
Houttuyn Lin. Pfl. Syst. 11. *p.* 662.
Spiralblättrige Papierlilie. W.
Habitat ad Cap. b. spei. ♃

2. GETHYLLIS *ciliaris.*

G. foliis linearibus spiralibus ciliatis, limbi laciniis ovato-oblongis. *Lin. suppl.* 198. *Thunb. Diss.* 1. *Nov. gen. p.* 14. *Thunb. prod.* 59. *Jacq. hort. Schoenb.* 1. *p.* 41. *t.* 70.*
Papiria ciliaris. *Thunb. Act. lund.* 1. *sect.* 2. *p.* 111.*
Gefranzte Papierlilie. W.
Habitat ad Cap. b. spei. ♃

3. GETHYLLIS *villosa.*

G. foliis lineari-filiformibus spiralibus villosis, limbi la-

ciniis ovato-oblongis. *Lin. ſuppl.* 198. *Thunb. Diſſ.* 1. *Nov. gen. p.* 14. *Thunb. prod.* 59.
Papiria villoſa. *Thunb. Act. lund.* 1. *ſect.* 2. *p.* 111.
Haarige Papierlilie. W.
Habitat ad Cap. b. ſpei. ♃

4. GETHYLLIS *plicata.*

G. foliis linearibus utrinque attenuatis plicato-nervoſis piloſo-ciliatis, laciniis limbi lanceolatis. W.
G. (*plicata*) foliis lineari-enſiformibus plicatis. *Jacq. hort. Schoenb.* 1. *p.* 42. *t.* 80. *
Hypoxis (*plicata*) ſcapo unifloro triquetro, foliis lanceolatis plicatis villoſis. *Linn. ſuppl.* 197.
Hypoxis (*plicata*) foliis plicatis ciliatis, ſcapis ſimplicibus. *Thunb. prod.* 60.
Fabricia plicata. *Thunb. in Fabricii iter norveg.* 29.
Faltenblättrige Papierlilie. W.
Habitat in Cap. b. ſpei *collibus arenoſis.* ♃
Bulbus *globoſus.* Folia *enſiformia plicata ſubciliata, baſi carina et margine denticulata.* Corolla *flava extus vireſcens*, Antherae *baſi bifidae.*

5. GETHYLLIS *lanceolata.*

G. foliis lanceolatis planis, limbi laciniis lanceolatis. *Lin. ſuppl.* 198. *Thunb. Diſſ.* 1. *Nov. gen. p.* 14. *Thunb. prod.* 59.
Papiria lanceolata. *Thunb. Act. lund.* 1. *ſect.* 2. *p.* 112.
Lanzettenförmige Papierlilie. W.
Habitat ad Cap. b. ſpei. ♃
Faciem *Colchici habent Gethyllides omnes, ſed* corolla *monopetala et* bacca *bene dignoſcuntur.* Flores *fructum proferunt absque foliis.* Bacca *gratiſſimi odoris et bene ſapit.*

*656. CURCULIGO.

Roxb. corom. p. 14.

Cor. 6-petala plana. *Spatha* 1-valvis. *Stylus* breviſſimus. *Stigmata* 3 divergentia. *Capſ.* 1-locul. 4-ſperma ſpongioſa rotrata.

*1. CURCULIGO *orchioides.*

C. orchioides. *Roxb. corom.* 1. *p.* 14. *t.* 13. * *Gaert. ſem.* 1. *p.* 63. *t.* 16.

Orchis amboinica major. *Rumph. amb.* 6. *p.* 116. *t.* 54. *f.* 1.

Ragwurzartige Rüffellilie. W.

Habitat in Indiae locis umbrosis incultis, prope Samulcotah. ♃

Radix *tuberosa ovata sulcis circularibus notata.* Folia *lineari-ensiformia scapo triplo longiora trinervia.* Racemus *multiflorus.* Flores *flavi longe pedunculati.* Germen *triloculare, loculis* 6-8 *spermis, sed loculamentum unicum cum quatuor seminibus tantum ad maturitatem pervenit.* W.

637. HYPOXIS.

Gen. pl. ed. Schreb. n. 565.

Cor. 6-partita persistens, supera. *Caps.* basi angustior. *Spatha* 2-valvis.

1. HYPOXIS *erecta.*

H. pilosa, scapo subquadrifloro foliis lineari-lanceolatis breviore, pedunculis flore duplo longioribus. W.

H. pilosa capsulis ovatis. *Sp. pl.* 439.

Ornithogalum *hirsutum* scapo angulato, pedunculis umbellatis villosis. *Sp. pl.* 1. *p.* 306.

Ornithogalum scapo bifloro. *Roy. lugdb.* 31.

Ornithogalum vernum luteum, foliis angustis hirsutis. *Gron. virg.* 37.

Ornithogalum virginianum luteum. *Pet. gaz.* 1. *t.* 1. *f.* 4.

Ornithogalum herbaceum luteum parvum virginianum, foliis gramineis hirsutis. *Pluk. alm.* 272. *t.* 350. *f.* 12.

Houttuyn Lin. Psl. Syst. 11. *p.* 333.

Aufrechtstehender Härtling. W.

Habitat in Virginia, Canada. ♃ (v. s.)

Folia *Caricis s. Iunci pilosi.* Scapus *foliis brevior, erectus pilosus.* Bracteae 2, *subulatae, erectae, inter quas flos* 1. *s.* 2. *sessilis, longitudine bractearum.*

*2. HYPOXIS *sobolifera.*

H. pilosa, scapo subquadrifloro, foliis lineari-lanceolatis patentibus longitudine scapi, pedunculis flore duplo longioribus. W.

H. scapis racemosis hirsutis, floribus longe pedicellatis, foliis lanceolato-linearibus hirsutis striatis. *Jacq. ic. rar.* 2. *t.* 372. *Collect. suppl.* 53. *

Wuchernder Härtling. W.
Habitat ad Cap. b. ſpei. ♃

Vix praecedente diſtincta, niſi foliis *brevioribus magis villoſis, minus incurvatis, et* petalis *obtuſioribus.* W.

3. HYPOXIS *villoſa.*

H. villoſa, ſcapo ſubquadrifloro foliis lineari-lanceolatis breviore, pedunculis flore brevioribus, fructibus cylindraceis. W.

H. foliis lineari-enſiformibus villoſis, ſtigmate ſimplici trigono acuto. *Lin. ſuppl.* 198.

H. foliis lineari-enſiformibus, ſcapis diviſis. *Thunb. prod.* 60.

H. ſcapis ſubracemoſis, foliis lineari-enſiformibus villoſis, petalis tribus ſubtus ad apicem barbatis. *Jacq. ic. rar.* 2. *t.* 370. *Collect. ſuppl.* 51.*

Fabricia villoſa. *Thunb. in Fabric. it. norv.* 31.

Haariger Härtling. W.
Habitat ad Cap. b. ſpei. ♃ (v. ſ.)
Variat magnitudine.

4. HYPOXIS *decumbens.*

H. piloſa, ſcapo ſubbifloro decumbente foliis lineari-lanceolatis breviore. W.

H. piloſa, capſulis clavatis. *Sp. pl.* 439. *Amoen. acad.* 5. *p.* 396.* *Swartz. obſ.* 126.*

Ornithogalum foliis gramineis, floribus geminatis, pedunculis longiſſimis alaribus. *Brown. jam.* 195.

Anthericum ſeſſile, foliis linearibus planis, caule decumbente. *Mill. dict. t.* 39. *f.* 2.

Crocus foliis et radice ſcorzonerae. *Plum. ic.* 108. *f.* 1? *Houttuyn. Lin. Pſl. Syſt.* 11. *p.* 334.

Liegender Härtling. W.
Habitat in campis arenoſis montium Jamaicae. ♃

5. HYPOXIS *obliqua.*

H. ſcapo ſubtrifloro piloſo longitudine foliorum, pedunculis flore triplo-longioribus, foliis lanceolatis oblique flexis glabris, margine nervoque medio lanatis. W.

H. ſcapis bifidis vel trifidis hiſutis, foliis lineari-lanceolatis acuminatis ad oras lanatis ſubobliquis. *Jacq. ic. rar.* 2. *t.* 371. *Collect. ſuppl.* 54.*

Gedrehtblättriger Härtling.
Habitat ad Cap. b. ſpei. ♃

6. HYPOXIS *aquatica.*

H. foliis linearibus, ſcapis umbelliferis ſ. unifloris. *Lin. ſuppl.* 197. *Ait. Kew.* 1. *p.* 439.

Waſſer Härtling. W.

Habitat ad Cap. b. ſpei *in foſſis aqua repletis.* ♃

Folia *radicalia linearia laxa apice nutantia.* Scapi *filiformes altitudine aquae.* Flores *in aliis ſolitarii hermaphroditi, in aliis umbellati mares.*

7. HYPOXIS *minuta.* †

H. foliis triquetris carnoſis glabris, ſcapis bifidis. *Lin. ſuppl.* 197. *Thunb. prod.* 59.

Helonias (*minuta*) foliis linearibus ſcapis ramoſis. *Mant.* 225.

Houttuyn Lin. Pfl. Syſt. 11. *p.* 521.

Kleiner Härtling. W.

Habitat ad Cap. b. ſpei *juxta urbem locis glareoſis.*

Planta *puſilla.* Bulbus *conicus ratione herbae magnus ſubtus truncatus et marginatus apice ſquamis linearibus conniventibus.* Folia *radicalia linearia ſubcarnoſa acuta ſcapis longiora digitalia.* Scapi *plures breviſſimi teretiuſculi baſi ſquamis involuti ramoſi;* Ramis *ſ. pedicellis unifloris.* Corolla *hexapetala patens nivea.* Filamenta 6, *corolla breviora.* Antherae *haſtatae erectae filamentis longiores.* Germen *oblongum.* Styli 3, *membranacei germini adhaerentes in figuram pyramidalem.* Koenig.

8. HYPOXIS *alba.*

H. ſcapo unifloro foliis filiformibus teretibus glabris breviore. W.

H. foliis teretibus glabris, ſcapis ſubbifidis, petalis immaculatis. *Lin. ſuppl.* 198. *Thunb. prod.* 60. *Jacq. Collect.* 4. *p.* 135. *t.* 2. *f.* 1.

Weiſser Härtling. W.

Habitat ad Cap. b. ſpei. ♃

Planta *parvula.*

9. HYPOXIS *ovata.*

H. foliis ovato-lanceolatis integris glabris, ſcapis unifloris. *Lin. ſuppl.* 197. *Thunb prod.* 60.

Eyförmiger Härtling. W.

Habitat ad Cap. b. ſpei. ♃

Flos *pulchellus albus.*

* 10. HYPOXIS *veratrifolia*. W.

H. ſcapo unifloro foliis oblongo-ellipticis glabris plicato-nervoſis breviore. W.

Hypoxis plicata. *Jacq. ic. rar.* 2. *t.* 367. *Collect. ſuppl.* 55. * (*excluſis ſynonymis.*)

Germerblättriges Härtling. W.

Habitat ad Cap. b. ſpei. ♃

Folia *fere Veratri ſed minora.* Scapi *filiformes.* Flores *magni lutei, externe vireſcentes fere magnitudine H. ſtellatae.* W.

11. HYPOXIS *ſtellata.*

H. ſcapo unifloro foliis lineari-lanceolatis laxis carinatis glabris breviore. W.

H. ſcapo unifloro, foliis linearibus ſtriatis, petalis maculatis. *Lin. ſuppl.* 197. *Jacq. ic. rar.* 2. *t.* 368. *Collect.* 4. *p.* 134. *

H. foliis planis integris glabris, ſcapis ſimplicibus unifloris, petalis baſi fuſco-maculatis. *Thunb. prod.* 60.

Fabricia ſtellata. *Thunb. in Fabr. it. norv.* 27.

Amaryllis (*capenſis*) ſpatha uniflora remotiſſima, corolla aequali, ſtaminibus piſtilloque rectis. *Sp. pl.* 420. *Amoen, acad.* 6. *afr.* 11. *

Amaryllis vernalis. *Mill. dict. n.* 10

Siſyrinchium indicum. *Cornut. canad.* 168. *Moriſ. hiſt.* 2. *p.* 421. *ſ.* 4. *t.* 23. *f.* 9. *Rudb. elyſ.* 2. *p.* 236. *f.* 17.

Houttuyn Lin. Pſl. Syſt. 11. *p.* 184.

Sternförmiger Härtling. W.

Habitat ad Cap. b. ſpei. ♃

Liliacea pulchella. Macula *nigricans ad ungues petalorum.*

12. HYPOXIS *ſerrata.*

H. ſcapo unifloro foliis linearibus ciliato-ſerratis carinatis breviore, corollis defloratis reflexis. W.

H. foliis canaliculatis glabris ciliato-ſerratis, ſcapis unifloris. *Lin. ſuppl.* 197. *Thunb. prod.* 60.

H. ſcapis unifloris, foliis linearibus canaliculatis glabris aculeato-ciliatis. *Jacq. ic. rar.* 2. *t.* 369. *Collect.* 4. *p.* 134. *

Fabricia ſerrata. *Thunb. in Fabr. it. norv.* 29.

Gefägter Härtling. W.

Habitat ad Cap. b. ſpei. ♃

*13. HYPOXIS *juncea.*

H. foliis canaliculatis pilosis integerrimis scapis unifloris. *Smith. spicil. tab.* 16. *

Binsenartiger Härtling. W.

Habitat in Carolinae *turfosis.* ♃

14. HYPOXIS *fascicularis.*

H. tubis florum longissimis. *Sp. pl.* 439. †

Allium sylvestre f. Moly minus, amplo flore. *Russel. alep.* 34. *t.* 2.

Houttuyn Lin. Pfl. Syst. 11. *p.* 335.

Büschelblütiger Härtling. W.

Habitat ad Aleppo. ♃

Corollae *tubus in icone Russelii longissimus, ostendit plantam a genere Hypoxidis distinctam, forte Gethyllidis speciem.* W.

15. HYPOXIS *sessilis.*

H. pilosa, acaulis, fructificationibus subradicalibus. *Sp. pl.* 439. †

Ornithogali virginici facie herba tuberosa carolinensis. *Dill. elth.* 298. *t.* 220. *f.* 287.

Houttuyn Lin. Pfl. Syst. 11. *p.* 335.

Sitzender Härtling. W.

Habitat in Carolina. ♃

*658. ERIOSPERMUM.

Jacq. Collect. suppl. 72.

Cor. 6-petala campanulata persistens. *Filamenta* basi dilatata. *Caps.* 3-locularis *Semina* lana involuta.

1. ERIOSPERMUM *latifolium.*

E. foliis subrotundis acuminatis basi cucullatis. W.

E. foliis ex ovato-subrotundis. *Jacq. ic.* 2. *t.* 420. *Collect. suppl.* 73. *

Ornithogalum (*capense*) foliis cordato-ovatis. *Sp.* 441. *Roy. lugdb.* 31. *It. scan.* 73. * *Mill. dict. n.* 9.

Ornithogalum (*capense*) foliis cordatis peticlatis. *Thunb. prod.* 62.

Ornithogalum capense plantaginis roseae foliis, radice tuberosa. *Comm. hort.* 2. *p.* 175. *t.* 88.

Ornithogalo affinis radice tuberosa cyclaminis folio, flore

pallide caeruleo. *Breyn. Cent. t.* 41. *Rudb. elyſ.* 1. *p. f.* 14.

Houttuyn Lin. Pſl. Syſt. 11. *p.* 352.

Breitblättriger Wollenſame. W.

Habitat ad Cap. b. ſpei. ♃

Racemus *longus, pedunculis longiſſimis arcuatim patulis plus quam decies flore longioribus.* W.

*2. ERIOSPERMUM *lanceaefolium.*

E. foliis ovato-lanceolatis margine ſubundulato involuto. W.

E. foliis lanceolatis. *Jacq. ic. rar.* 2. *t.* 421. *Collect. ſuppl.* 72. *

Lanzenblättriger Wollenſame. W.

Habitat ad Cap. b. ſpei ♃ (v. ſ.)

Racemus *anguſtus elongatus, pedunculis triplo flore longioribus erecto-patentibus.* W.

*3. ERIOSPERMUM *parvifolium.*

E. foliis ellipticis obtuſis planis. W.

E. foliis oblongis. *Jacq. ic. rar.* 2. *t.* 422. *Collect. ſuppl.* 74. *

Kleinblättriger Wollenſame. W.

Habitat ad Cap. b. ſpei. ♃

Folium *ſesquiunciale omnium minutiſſimum.* Scapus *pedalis.* Pedunculi *rectangule-patentes flore quadruplo longiores.* W.

639. ORNITHOGALUM.

Gen. pl. ed. Schreb. n. 566.

Cor. 6-petala, erecta, perſiſtens, ſupra medium patens. *Filamenta* baſi dilatata. *Capſula* 3-locularis. *Sem.* ſubrotunda nuda.

* *Staminibus omnibus ſubulatis.*

1. ORNITHOGALUM *uniflorum.*

O. ſcapo diphyllo, foliis oppoſitis, pedunculo unifloro, petalis exterioribus lanceolatis retuſis, interioribus ellipticis duplo latioribus. W.

O. ſcapo diphyllo, pedunculo unifloro. *Mant.* 62.

O. foliis caulinis alternis vaginantibus, pedunculo unifloro. *Laxman. Nov. Act. Petropol. vol.* XVIII. *t.* 6. *f.* 3.

Houttuyn Lin. Pfl. Syst. 11. *p.* 336.
Einblütige Vogelmilch. W.
Habitat in Sibiriae *montium Sinie Sopka et Maloi Altai summo apice.* ♃ *Eric. Laxmann.* (v. f.)
Planta refert omnino O. luteum, sed Pedunculus *indivisus, unifloru*s. Flos *dimidio minor Tulipae sylvestris, sed triplo major O. lutei.* Petala *lanceolata, obtusiuscula, lutea, subtus viridia.* Filamenta *et* Antherae *luteae, petalis breviores.* Germen *oblongum.* Stylus *longitudine staminum.* Stigmata *tria, obtusa, omnia lutea.* Folia *caulis* 2, *altero superiore; longitudine ambo floris s. plantae; Or. lutei duplo latiora.* H. V.

*2. ORNITHOGALUM *striatum.* W.
O. scapo folioso unifloro, foliis alternis oblongo-lanceolatis, radicalibus filiformibus, petalis aequalibus obtusis nervosis. W.
Gestreifte Vogelmilch. W.
Habitat in Sibiria. ♃ (v. f.)
Folia *radicalia lineari-filiformia stricta.* Scapus *tri-s. quadriuncialis foliis tribus oblongo-lanceolatis canaliculatis instructus unifloru*s. *Flos magnitudine A. lutei,* petalis *obtusissimis nervosis, nervis coloratis.* W.

3. ORNITHOGALUM *bulbiferum.*
O. scapo folioso unifloro, foliis alternis lineari-subulatis basi bulbiferis, radicalibus filiformibus, petalis aequalibus acutis. W.
O. bulbis axillaribus, caule polyphyllo unifloro. *Lin. suppl.* 199.
Ornithogalum bulbiferum. *Pall. itin.* 2. *app. n.* 106. *tab. Q.**
Zwiebeltragende Vogelmilch. W.
Habitat in aridis limosis ad Wolgam *et* Jaicum. ♃ (v. f.)
Distinctissima planta caule *simplici unifloro,* foliis *alternis filiformibus,* bulbulo *in axillis omnibus,* floribus O. *minimi luteis,* petalis *subulatis.*

*4. ORNITHOGALUM *spathaceum.*
O. scapo subtereti monophyllo, pedunculis subternis, umbellatis involucro triphyllo, foliis lineari-filiformibus strictis. W.
O. (*spathaceum*) scapo subtereti, spatha univalvi, umbella pedunculata subtriflora. *Hayne in Usteri Neue Annalen* 15. *Stück. p.* 11. *t.* 1.*

O. (*Haynii*) foliis filiformibus ſtrictis, ſcapo ſubtereti monophyllo, umbella pedunculata ſubtriflora. *Roth. in Roem. Archiv.* 3. *p.* 42. *

Ornithogalum minimum. *Fl. dan. t.* 612.

α. umbella triflora, involucro pentaphyllo.

β. umbella biflora, involucro tetraphyllo.

γ. umbella uniflora, involucro triphyllo.

Scheidenartige Vogelmilch. W.

Habitat in nemoroſis humidiuſculis prope Hamburgum *inque ducatu* Oldenburgenſi. ♃ (v. ſ.)

Planta *ab O. minimo diſtinctiſſima*: foliis *radicalibus ſtrictis*, ſcapo *folio a floribus remoto lanceolato ſpathiformi inſtructo*, involucris *margine ſubciliatis*, pedunculis *nunquam ultra tribus*, *ſemper glabris*. W.

*5. ORNITHOGALUM *bohemicum*.

O. ſcapo folioſo ſubunifloro, foliis alternis lanceolatis, radicalibus filiformibus, pedunculis piloſiuſculis, petalis aequalibus lanceolatis obtuſiuſculis. W.

O. caule ſubunifloro, foliis radicalibus filiformibus, caulinis alternis lanceolatis. *Schmidt. bohem. n.* 336. *

Ornithogalum bohemicum. *Zeuſchm. Act. bohem.* 2. *p.* 121. *cum icone.* *

Böhmiſche Vogelmilch. W.

Habitat in ſaxoſis udis Bohemiae. ♃ (v. ſ.)

Floris *ſtructura ſimillimum ſequenti*, *ſed notis indicatis diſtinctiſſimum*. W.

6. ORNITHOGALUM *luteum*.

O. ſcapo anguloſo baſi monophyllo, foliis radicalibus linearibus, pedunculis umbellatis glabris, petalis lanceolatis. W.

O. ſcapo anguloſo diphyllo, pedunculis umbellatis ſimplicibus. *Fl. ſuec.* 270. 285. *Mill. dict. n.* 5. *Scop. carn. n.* 410. *Pollich. pal. n.* 332. *Roth. germ. I.* 150. *II.* 293. *Hoffm. germ.* 119.

O. (*pratenſe*) ſcapo polyphyllo, pedunculis ſimplicibus triquetris glabris. *Perſoon in Uſteri Neue Annalen* 5. *Stück. p.* 8. *t.* 2. *f.* 1. *

Phalangium radice bulboſa, ſtipulis maximis hirſutis, floribus umbellatis, petiolis unifloris. *Hall. helv. n.* 1213.

Ornithogalum ſcapo diphyllo, pedunculis ſimplicibus terminalibus, filamentis omnibus ſubulatis. *Hort. cliff.* 124. *Roy. lugdb.* 31.

O. pumilum graminifolium. *Amm. ruth. n.* 140. *Gmel.* R.
O. luteum. *Bauh. pin.* 71.
Pyrrochiton. *Reneal. ſpec.* 91. *t.* 90.
β, O. (*ſylvaticum*) ſcapo diphyllo, pedunculis ſimplicibus triquetris glabris. *Perſoon in Uſteri Neue Annalen* 5. *Stück. p.* 7. *t.* 1. *f.* 1. *
Ornithogalum luteum. *Fl. dan. t.* 612.
Houttuyn Lin. Pſl. Syſt. 11. *p.* 337.
Gelbblütige Vogelmilch. W.
Habitat in Europae *cultis*, *macellis.* ♃ (v. v.)

Clariſſimus Linnaeus folia *bina baſi plerumque ſcapum vaginantia intelligere videtur, ſi ſcapum dixit diphyllum. Celeber. Perſoon vero ſub* ſcapo *diphyllo et polyphyllo involucra autumat.* W.

7. ORNITHOGALUM *minimum.*

O. ſcapo angulato nudo, pedunculis umbellatis ſubramoſis pubeſcentibus, petalis aequalibus lanceolatis acutis. W.
O. ſcapo angulato diphyllo, pedunculis umbellatis ramoſis. *Fl. ſuec.* 271. 286. * *Mill. dict. n.* 6. *Gunn. norv. n.* 1114. *Gouan. monſ.* 309. *illuſtr.* 26. *Leers. herb. n.* 254. *Roth. germ. I.* 150. *II.* 394. *Hoffm. germ.* 119.
O. (*arvenſe*) ſcapo polyphyllo, pedunculis ramoſis teretiuſculis tomentoſis. *Perſoon in Uſteri Neue Annalen* 5. *Stück. p.* 8. *t.* 1. *f.* 2. *
Phalangium radice bulboſa, ſtipulis maximis hirſutis, floribus umbellatis, petiolis multifloris. *Hall. helv. n.* 1214.
Ornithogalum pannonicum minus flore luteo. *Cluſ. pann.* 190. 391. *Hall.* R.
O. luteum minus. *Bauh. pin.* 71.
Ornithogalum pallido flore. *Bauh. hiſt.* 2. *p.* 624.
O. luteum. *Tabernaem.* 633. *Hall.* R.
Hypoxis *Reneal. ſpec.* 92.
β. Ornithogalum bulbiferum minimum. *Colum. ecphr.* 323. 324. *Rudb. elyſ.* 139. R.
Houttuyn Lin. Pſl. Syſt. 11. *p.* 338.
Kleinſte Vogelmilch. W.
Habitat in Europae *cultis oleraceis.* ♃ (v. v.)

Simillimum praecedenti, *ſed* petala *acutiora.*

8. ORNITHOGALUM *circinatum.*

O. ſcapo nudo, pedunculis ſubternis umbellatis pubescentibus, petalis tribus exterioribus longioribus acuminatis, foliis filiformibus. W.

O. hirſutie caneſcens, foliis linearibus recurvatis canaliculatis, radicali ſolitario, caulinis tribus, caule tri-ſ. quadrifloro. *Lin. ſuppl.* 199.

Ornithogalum reticulatum. *Pall. itin.* 3. *app. n.* 85. *t. D. f.* 2. *

Netzhäutige Vogelmilch. W.

Habitat in ſiccis limoſis nitroſis verſus Aſtrachan. ♃ (v. ſ.)

Simillimum O. minimo, at diſtinctiſſimum. Vagina *laxa fibroſa reticulata ferruginea folium et ſcapum quaſi cucullo circumdans.* Folium *radicale unicum gracile recurvatum lineare canaliculatum ſcapo et cyma longius.* Folia *caulina tria ſ. quatuor, tot ac flores quibus adſident, figura radicalis.* Cyma *diviſione et numero florum ut in O. minimo.* Flores *majores et ſpecioſiores quam in O. luteo.* Petala *exteriora valde ſubalata. Tota planta, flore excepto, hirſutie minima caneſcente tecta.*

*9. ORNITHOGALUM *paradoxum.*

O. cauleſcens foliis multifidis ciliatis, ſcapo racemoſo paucifloro, corollis campanulatis, filamentis lanceolatis. W.

Ornithogalum paradoxum. *Jacq. Collect. ſuppl.* 81. *t.* 1.*

Schiltzblättrige Vogelmilch. W.

Habitat ad Cap. b. ſpei. ♃

Radix *tuberoſa.* Planta *florifera aphylla.* Scapus *biuncialis ſexflorus.* Flores *erecti ſubſeſſiles bractea lanceolata ſuffulti.* Corolla *hexapetala campanulata.* Petala *lanceolata obtuſa viridia margine alba.* Filamenta *lanceolata petalis breviora.* Planta *ſterilis emittit caules quadriunciales folioſos.* Folia *conferta linearia anguſta tri-ſeu quadrifida ciliata.* Fructus *ignotus. Forte proprii generis planta?* W.

*10. ORNITHOGALUM *niveum.*

O. racemo paucifloro, petalis lanceolatis, foliis filiformibus canaliculatis, filamentis ſubulatis. *Ait. Kew.* 1. p. 440.

Schneeweiſse Vogelmilch. W.

Habitat ad Cap. b. ſpei. ♃

Folia *glabra vix digitalia.* Scapus *foliis brevior.*

Pedunculi *vix ſemiunciales*. Bracteae *oblongae acuminatae brev ſimae*. Petala *quadri-linearia alba, tria exteriora carina vireſcente*. Filamenta *petalis dimidio breviora, alterna ſesquilatiora*. Antherae *flavae*. Ait. l. c.

11. ORNITHOGALUM *umbellatum*.

O. corymbo paucifloro, pedunculis bracteis longioribus, filamentis ſubulatis. *Ait. Kew.* 1. *p.* 440.

O. floribus corymboſis, pedunculis ſcapo altioribus, filamentis baſi dilatatis. *Syſt. veg.* 271. *Pollich. pal. n.* 333. *Hoffm. germ.* 119. *Roth. germ. I.* 151. *II.* 395.

O. floribus corymboſis, pedunculis ſcapo altioribus, filamentis emarginatis. *Sp. pl.* 441. *Hort. cliff.* 124. *Hort. upſ.* 84. *Roy. lugdb.* 22. *Gron. orient.* 111. *Scop. carn. v.* 403. *Mill. dict. n.* 7. *Lepech. it.* 1. *p.* 196. *Iacq. auſt.* 4. *p.* 22. *t.* 343.

O. ſtipulis maximis, petiolis lateralibus longiſſimis. *Hall. helv. n.* 1215.

O. umbellatum medium anguſtifolium. *Bauh. pin.* 70.

Bulbus leucanthemos minor, ſ. Ornithogalum. *Dod. cor.* 183. *hiſt.* 221.

Eliocarmos. *Reneal. ſpec.* 88. *t.* 87.

Houttuyn Lin. Pfl. Syſt. II. *p.* 348.

Doldenblütige Vogelmilch. W.

Habitat in Germania, Gallia, Oriente. ♃ (v. v.)

Stercus columbinum. *Bibliis.*

*12. ORNITHOGALUM *pyrenaicum*.

O. racemo longiſſimo, petalis linearibus obtuſis, filamentis lanceolatis aequalibus, ſtylo longitudine ſtaminum. *Ait. Kew.* 1. *p.* 441.

Ornithogalum pyrenaicum. *Hudſ. angl.* 143. *Iacq. auſt.* 2. *p.* 2. *t.* 103. *Hoffm. germ.* 119. *Scop. carn. n.* 409.

Phalangium longiſſime ſpicatum, filamentis latis lanceolatis. *Hall. helv. n.* 1110.

O. majus. *Cluſ. hiſt.* 1. *p.* 187.

O. pyrenaicum. *Cluſ. cur.* 21.

Pyrenäiſche Vogelmilch. W.

Habitat in alpibus Helvetiae, Carnioliae, *inque pratis* Germaniae, Angliae. ♃

13. ORNITHOGALUM *ſtachyoides*.

O. racemo longiſſimo, petalis lanceolato-oblongis, filamentis late lanceolatis, alternis dimidio brevioribus. *Ait. Kew.* 1. *p.* 441.

O. (*pyrenaicum*) racemo longissimo, filamentis lanceolatis, pedunculis floriferis patentibus aequalibus: fructiferis scapo approximatis. *Sp. pl.* 440. *Gouan. monsp.* 309. *illustr.* 26.

O. racemo longissimo, filamentis dilatato-linearibus capsulis erectis. *It. scan.* 220.

O. spica longissima, filamentis triangularibus. *Gron. orient.* 110.

O. angustifolium majus, floribus ex albo virescentibus. *Bauh. pin.* 70. *Rudb. elys.* 2. *p.* 134. *f.* 3.

Stachyoides. *Reneal. spec.* 93. *t.* 90.

Houttuyn Lin. Pfl. Syst. 11. *p.* 340.

Aehrenförmige Vogelmilch. W.

Habitat in Europa *australi.* ♃

Altitudo *tripedalis ferme.* Stipulae *solitariae, non amplexicaules, pedicellorum longitudine.* Stamina *alterna breviora.* Gouan. l. c. R.

*14. ORNITHOGALUM *lacteum.*

O. racemo longo, filamentis subulatis alternis sublanceolatis, bracteis membranaceis ovatis pedunculo duplo brevioribus, foliis lanceolatis acutis margine ciliatis. W.

O. filamentis alternis ad basin leviter marginatis, racemo pyramidato denso longo, foliis lanceolatis planis ad apicem conniventibus, ad oras villosis. *Iacq. ic. rar.* 2. *t.* 434. *Collect. suppl.* 76. *

Milchweisse Vogelmilch. W.

Habitat ad Cap. b. spei. ♃

*15. ORNITHOGALUM *ovatum.* †

O. foliis ovatis integris glabris, racemo ovato. *Thunb. prod.* 62.

Eyförmige Vogelmilch. W.

Habitat ad Cap. b. spei. ♃

16. ORNITHOGALUM *ciliatum.* †

O. foliis ovatis acutis ciliatis, floribus racemosis. *Lin. suppl.* 199.

O. foliis ovatis acutis ciliatis, racemo erecto. *Thunb. prod.* 62.

Gefranzte Vogelmilch. W.

Habitat ad Cap. b. spei. ♃

17. ORNITHOGALUM *crenulatum.*

O. foliis oblongis obtusis ciliatis, floribus racemosis erectis. *Lin. suppl.* 198. *Thunb. prod.* 62.

O. (*unifolium*) folio radicali ſolitario carnoſo oblongo ciliato, ſcapo nudo, racemo brevi. *Retz. obſ.* 2. *p.* 17.*
Gekerbte Vogelmilch. W.
Habitat ad Cap. b. ſpei. ♃

18. ORNITHOGALUM *piloſum.* †
O. foliis lineari-enſiformibus ciliatis, floribus racemoſis, pedunculis incurvis. *Lin. ſuppl.* 199. *Thunb. prod.* 61.
Haarige Vogelmilch. W.
Habitat ad Cap. b. ſpei. ♃

*19. ORNITHOGALUM *revolutum.*
O. racemo paucifloro, petalis lineari-oblongis oblique flexis emarginatis, filamentis lanceolato-ſubulatis, foliis linearibus. W.
O. filamentis ſubulatis, foliis ſublinearibus planiuſculis glabris, ſcapo flexuoſo racemoſo, petalis ad oras revolutis. *Iacq. hort. Schoenb.* 1. *p.* 46. *t.* 89. *
Zurückgebogene Vogelmilch. W.
Habitat ad Cap. b. ſpei. ♃

*20. ORNITHOGALUM *conicum.*
O. racemo conico, filamentis ſubulatis, bracteis membranaceis longitudine pedunculorum, foliis lanceolatis planis margine villoſis. W.
O. filamentis ſubulatis, racemo conico, foliis lineari-lanceolatis utrinque acuminatis ad oras villoſis. *Iacq. ic. rar.* 2. *t.* 428. *Collect.* 3. *p.* 232. *
Kegelförmige Vogelmilch. W.
Habitat ad. Cap. b. ſpei. ♃

21. ORNITHOGALUM *narbonenſe.*
O. racemo oblongo, filamentis lanceolatis membranaceis, pedunculis floribusque patentibus. *Amoen acad.* 4. *p.* 312. * *Pall. it.* 3. *p.* 654. *Gouan. illuſtr.* 26. *Hoffm. germ. I.* 151. *II.* 394.
O. majus ſpicatum, flore albo. *Bauh. pin.* 70.
O. narbonenſe. *Dod. pempt.* 222.
Houttuyn Lin. Pfl. Syſt. 11. *p.* 342.
Franzöſiſche Vogelmilch. W.
Habitat in Galliae *auſtralis et* Italiae, Sibiriae, Germaniae *agris.* ♃
Minus quam O. pyrenaicum; pro varietate habent Gerard, *Mygind.*
Folia *ſesquipedalia, pollicem lata, in O. ſtachyoide vix palmaria, anguſtiſſima. Gou. l. c. R.*

22. ORNITHOGALUM *latifolium.*

O. racemo longissimo, filamentis subulatis, pedunculis flore multoties longioribus, foliis lanceolatis. W.

O. racemo longissimo, foliis lanceolato-ensiformibus, *Sp. pl.* 440. *Lin. suppl.* 202. *Mill. dict. n.* 3. *Jacq. ic. rar.* 2. *t.* 424. *Collect.* 2. *p.* 318. *

O. latifolium et maximum. *Bauh. pin.* 70.

O. vel Lilium alexandrinum, floribus albis innumerabilibus. *Swert. floril.* 58.

Houttuyn Lin. Pfl. Syst. 11. *p.* 243.

Breitblättrige Vogelmilch. W.

Habitat in Arabia, Aegypto, ♃ (v. v.)

Folia *radicalia pedalia pollicis transversi latitudine.* Scapus *sesquipedalis teres viridis.* Racemus *longissimus.* Pedunculi *pollicis transversi longitudine seu bracteis vix longiores.* Flos *utrinque albissimus.* Petala *lanceolata patentia.* Filamenta *erecta lanceolata petalis dimidio breviora alba.* Antherae *flavae.* Germen *virescens.* Stylus *simplex albus.* Stigma *simplex.*

23. ORNITHOGALUM *altissimum.*

O. racemo longissimo, filamentis subulatis, pedunculis flore duplo longioribus, foliis oblongis apice convoluto-cuspidatis. W.

O. foliis oblongis obtusis, glabris, racemo quadripedali. *Lin. suppl.* 199.

O. foliis oblongo-ellipticis, racemo longissimo, bracteis setaceis. *Thunb. prod.* 62.

O. (*giganteum*) filamentis sublanceolatis, foliis lineari-lanceolatis apice connivente mucronatis, scapo racemoque longissimis, bracteis subulatis brevibus. *Jacq. hort. Schoenb.* 1. *p.* 45. *t.* 87. *

Höchste Vogelmilch. W.

Habitat ad Cap. b. spei. ♃

*24. ORNITHOGALUM *scilloides.*

O. racemo longissimo, filamentis subulatis, pedunculis longitudine florum, bracteis pedunculorum longitudine, foliis lineari-lanceolatis laxis, apice convolutis. W.

O. filamentis subulatis, foliis subensiformibus apice caudatis, racemis longissimis cylindricis. *Jacq. hort. Schoenb.* 1. *p.* 46. *t.* 88. *

Meerzwiebelartige Vogelmilch. W.

Habitat ad Cap. b. ſpei. ♃

*25. ORNITHOGALUM *longebracteatum.*

O. racemo longiſſimo, bracteis pedunculis fere duplo longioribus, foliis lanceolato-enſiformibus. *Murr. Syſt.* 327. *Jacq. hort. t.* 29. *

O. (*bracteatum*) foliis enſiformibus acuminatis, bracteis floribus longioribus. *Thunb. prod.* 62.

Langbeblätterte Vogelmilch. W.

Habitat ad Cap. b. ſpei. ♃

*26. ORNITHOGALUM *japonicum.*

O. racemo ſpicato cylindrico longiſſimo, ſcapo ſtriato. *Thunb. jap.* 137.

Japaniſche Vogelmich. W.

Habitat in Japonia *juxta* Jedo et Nagaſaki. ♃

Radix *bulboſa.* Bulbus *conicus carnoſus albus nuce avellana paulo major.* Folia *radicalia linearia plana glabra erecta digitalia ſcapo breviora.* Scapus *teres ſtriatus glaber erectus pedalis vel longior.* Flores *racemoſi erecti.* Racemus *ſpicatus cylindricus ſenſim florens digitalis vel ultra.* Bractea *ſub pedunculis linearis marceſcens perſiſtens, pedunculo brevior.* Pedunculi *capillares erecti uniflori longi.* Corolla *hexapetala purpureo-coerulea patens perſiſtens.* Petala *lanceolata lineam longa.* Filamenta 6, *ſubulata erecta alba corollae longitudine, alterne baſi latiora.* Antherae *ovatae didymae.* Germen *ſuperum.* Stylus *ſubulatus erectus albus longitudine corollae.* Stigma *ſimplex obtuſum album.* Capſula *ovata acuta triquetra ſex ſtriata, ſubvilloſa trivalvis trilocularis.* Thunb. l. c.

27. ORNITHOGALUM *comoſum.*

O. racemo breviſſimo, bracteis lanceolatis longitudine florum, petalis obtuſis, filamentis ſubulatis. *Amoen. acad.* 4. *p.* 312.

O. filamentis lanceolatis, racemo breviſſimo, bracteis lanceolatis longitudine pedunculorum, foliis linearibus canaliculatis. *Jacq. ic. rar.* 2. *t.* 426. *Collect* 2. *p.* 313. * *Hoſt. ſynop.* 189.

O. pannonicum albo flore ſive quartum. *Cluſ. hiſt.* 1. *p.* 187.

O. ſpicatum flore viridi lacteſcente. *Bauh. pin.* 70.

O. ſpicatum ſ. comoſum, flore lacteo. *Bauh. pin.* 70. *Rudb. elyſ.* 2. *p.* 135. *f.* 1.

Ornithogali lactei ſpecies major. *Besl. eyſt. vern. O. S. ſol.* 14. *f.* 3.
Houttuyn Lin. Pfl. Syſt. 11. *p.* 342.
Schopfartige Vogelmilch. W.
Habitat in Auſtria *ad thermas* Badenſes. ♃

28. ORNITHOGALUM *pyramidale.*

O. racemo conico, floribus numeroſis adſcendentibus, petalis elliptico-oblongis planis, ſtaminibus lanceolatis aequalibus, ſtylo breviſſimo. *Ait. Kew.* 1. *p.* 441.
O. racemo conico, floribus numeroſis adſcendentibus. *Roy. lugdb.* 32. *Mill. dict. n.* 2. *Jacq. ic. rar.* 2. *t.* 425. *Collect.* 2. *p.* 317. *
O. anguſtifolium ſpicatum maximum. *Bauh. pin.* 70. *Rudb. elyſ.* 2. *p.* 134. *f.* 4.
O. lacteum maximum. *Besl. eyſt. vern.* 5. *t.* 14. *f.* 2. *Houttuyn Lin. Pfl. Syſt.* 11. *p.* 344.
Pyramidenförmige Vogelmilch. W.
Habitat in collibus Luſitaniae. ♃

*29. ORNITHOGALUM *tenellum.*

O. racemo brevi, filamentis ſubulatis, petalis lanceolatis, bracteis pedunculo duplo brevioribus, foliis linearibus acuminatis canaliculatis. W.
O. filamentis ſubulatis, ſcapo filiformi laxe racemoſo, bracteis pedunculo duplo brevioribus, foliis linearibus canaliculatis. *Jacq. ic. rar.* 2. *t.* 427. *Collect.* 2. *p.* 316. *
O. (*graminifolium*) foliis linearibus integris glabris, racemo ſpicato erecto. *Thunb. prod.* 61?
Zarte Vogelmilch. W.
Habitat ad Cap. b. ſpei. ♃
Petala *lactea lanceolata acuta externe linea lata flaveſcenti colorata.* W.

*30. ORNITHOGALUM *odoratum.*

O. racemo elongato, filamentis ſubulatis, petalis lanceolatis obtuſis apice calloſo-inflexis, foliis linearibus depreſſis planis. W.
O. filamentis lanceolatis, racemo longo, foliis lanceolato-linearibus ſuperne planis humi proſtratis. *Jacq. ic.* 2. *t.* 432. *Collect. ſuppl.* 78. *
Riechende Vogelmilch. W.
Habitat ad Cap. b. ſpei. ♃
Racemus *elongatus multiflorus floribus diſtantibus.*

Pedunculus *flore duplo longior.* Petala *lutescentia linea medio viridi notata.* W.

*31. ORNITHOGALUM *suaveolens.*

O. racemo paucifloro, filamentis subulatis, petalis obtusis, foliis lineari-subulatis canaliculatis. W.

O. filamentis lanceolatis racemo brevi, foliis linearibus canaliculatis longitudine scapi. *Jacq. ic. rar.* 2. *t.* 431. *Collect.* 2. *p.* 316. *

O. (*albucoides*) foliis linearibus canaliculatis glabris, racemo erecto. *Thunb. prod.* 62?

Stiftblumenartige Vogelmilch. W.

Habitat ad Cap. b. spei. ♃

Flos *praecedentis sed distinctum:* foliorum *forma,* racemo *paucifloro quatuor duntaxat floribus ornato,* pedunculisque *longitudine corollae.* W.

*32. ORNITHOGALUM *secundum.*

O. racemo paucifloro secundo, filamentis subulatis, foliis linearibus ciliatis. W.

O. filamentis lanceolatis, racemo brevi secundo, foliis sublinearibus ad apicem acutum fornicatis, ad oras cartilagineo-muricatis erectis. *Jacq. ic. rar.* 2. *t.* 433. *Collect. suppl.* 79. *

O. (*maculatum*) foliis lanceolatis, floribus secundis, petalis tribus exterioribus brevioribus fusco-maculatis. *Thunb. prod.* 62?

Einseitigblütige Vogelmilch. W.

Habitat ad Cap. b. spei. ♃

*33. ORNITHOGALUM *fuscatum.*

O. racemo multifloro, filamentis subulatis tribus latioribus, petalis linearibus obtusis, foliis lineari-ensiformibus, apice convoluto-cuspidatis scapo triplo brevioribus planis. W.

O. filamentis lanceolatis tribus latioribus, racemo oblongo, foliis paucis lineari-cuneiformibus, scapo triplo brevioribus, capsulis alato-trilobis. *Jacq. ic. rar.* 2. *t.* 429. *Collect. suppl.* 80. *

Bräunliche Vogelmilch. W.

Habitat ad Cap. b. spei. ♃

*34. ORNITHOGALUM *barbatum.*

O. racemo paucifloro, filamentis subulatis, petalis linearibus obtusis, tribus exterioribus apice barbatis, interioribus mucronatis, foliis filiformibus. W.

O. filamentis ſubulatis, foliis ſubgeminis ſubulatis, petalis tribus alternis ad apicem barbatis. *Jacq. hort. Schoenb.* 1. *p.* 47. *t.* 91. *

Bärtige Vogelmilch. W.

Habitat ad Cap. b. ſpei. ♃

*35. ORNITHOGALUM *polyphyllum.*

O. racemo paucifloro, filamentis ſubulatis, petalis linearibus obtuſis, apice calloſo-inflexis, foliis lineari-ſubulatis ſemiteretibus. W.

O. filamentis lanceolatis, racemo brevi, foliis plurimis ſubulatis ſemiteretibus. *Jacq. ic.* 2. *t.* 430. *Collect. ſuppl.* 79. *

Vielblättrige Vogelmilch. W.

Habitat ad Cap. b. ſpei. ♃

36. ORNITHOGALUM *juncifolium.*

O. racemo elongato multifloro, filamentis ſubulatis, petalis lanceolatis acutis, foliis filiformi-ſubulatis. W.

O. filamentis ſublanceolatis, racemo longiſſimo, foliis ſubulatis plurimis. *Jacq. hort. Schoenb.* 1. *p.* 46. *t.* 90. *

Binſenblättrige Vogelmilch. W.

Habitat ad Cap. b. ſpei. ♃

37. ORNITHOGALUM *rupeſtre.*

O. foliis filiformibus carnoſis, ſcapo paucifloro. *Lin. ſuppl.* 199.

O. foliis filiformibus carnoſis, floribus reflexis. *Thunb. prod.* 61.

Felſen Vogelmilch. W.

Habitat ad Cap. b. ſpei. ♃ (v. v.)

38. O[illegible]THOGALUM *arabicum.*

O. coryi[illegible]rifloro, filamentis ſubulatis, corolla late campan[illegible]talis exterioribus obſolete tridentatis. *Ait. Kew.* [illegible] 412.

O. floribus corymboſis, pedunculis ſcapo humilioribus, filamentis ſubemarginatis. *Roy. lugdb.* 32. *Mill. dict. n.* 8.

O. umbellatum maximum. *Bauh. pin.* 69. *Rudb. elyſ.* 2. *p.* 130. *f.* 1.

O. arabicum. *Cluſ. hiſt.* 1. *p.* 186. *Besl. eyſt. vern.* 5. *t.* 12. *f.* 1.

Melanomphale. *Reneal. ſpec.* 89. *t.* 90.

Houttuyn Lin. Pfl. Syſt. 6. *p.* 344.

Arabiſche Vogelmilch. W.

Habitat Aexandriae Aegypti, *inque* Madera. ♃

Stamina connata. Hall. goett. 81. Bracteae *amplexicaules, cordatae.*

*39. ORNITHOGALUM *thyrsoides.*

O. corymbis multifloris racemiformibus, filamentis alternis furcatis, foliis lanceolatis. *Ait. Kew.* 1. *p.* 442.

α. floribus luteis, bracteis pedunculo brevioribus.

Ornithogalum dubium. *Houttuyn Lin. Psl. Syst.* 11. *p.* 347. *t.* 82. *f.* 3.

β. floribus albis, bracteis longitudine pedunculi.

O. (*thyrsoides*) floribus racemosis confertissimis, filamentis emarginatis. *Murr. Syst.* 328. *Jacq. hort.* 3. *p.* 17. *t.* 28. *Thunb. prod.* 62.

O. racemo conico laxo, pedunculis longissimis, floribus erectis. *Mill. ic.* 128. *t.* 192.

Thyrsisblütige Vogelmilch. W.

Habitat ad Cap. b. spei. ♃

*40. ORNITHOGALUM *aureum.*

O. racemo coarctato subcorymboso, filamentis alternis emarginatis, foliis lanceolatis cartilagineo-denticulatis. W.

α. floribus rubris, bracteis lanceolatis, pedunculo duplo brevioribus. W.

Ornithogalum miniatum. *Jacq. ic. rar.* 2. *t.* 438. *Collect.* 3. *p.* 233. *

β. floribus aurantiis, bracteis lanceolatis pedunculo duplo brevioribus. W.

γ. [illegible] ovato-lanceolatis albo-marginatis, floribus racemosis confertis, filamentis nectario emarginato insidentibus. *Curt. mag.* 190. *

γ. floribus inapertis aurantiis, apertis albo-flavescentibus, bracteis lanceolatis, pedunculo duplo brevioribus. W.

Ornithogalum flavescens. *Jacq. ic. rar.* 2. *t.* 437. *Collect.* 3. *p.* 233. *

δ. floribus flavis, bracteis angusto-lanceolatis fere longitudine pedunculi. W.

Ornithogalum flavissimum. *Jacq. ic.* 2. *t.* 436. *Collect. suppl.* 65. *

Goldene Vogelmilch. W.

Habitat ad Cap. b. spei. ♃

Affine praecedenti. W.

*41. ORNITHOGALUM *coarctatum.*

O. racemo multifloro coarctato, filamentis alternis emarginatis, foliis linearibus canaliculatis. W.

O. filamenris alternis emarginatis, racemo oblongo ob pedunculos valde approximatos coarctato, foliis linearibus canaliculatis. *Jacq. ic. rar.* 2. *t.* 435. *Collect. suppl.* 77. *

Gedrängtblütige Vogelmilch. W.

Habitat ad Cap. b. spei. ♃

*42. ORNITHOGALUM *caudatum.*

O. racemo longissimo, foliis lanceolato-linearibus, corollis patentibus, staminibus dilatatis, alternis cuneiformibus. *Ait. Kew.* 1. *p.* 442.

O. filamentis tribus basi ovatis, tribus lanceolatis, racemo longissimo, foliis lanceolato-linearibus apice longe subulatis et teretibus. *Jacq. ic. rar.* 2. *t.* 423. *Collect.* 2. *p.* 315. *

Geschwänzte Vogelmilch. W.

Habitat ad Cap. b. spei. ♃ (v. v.)

43. ORNITHOGALUM *nutans.*

O. floribus secundis pendulis, nectario stamineo campaniformi. *Mill. dict. n.* 4. *Jacq. austr. t.* 301. *Hoffm. germ.* 119. *Roth. germ. I.* 151. *II.* 395.

O. floribus spicatis, senescentibus pendulis, filamentis staminum alternis majoribus, bicornibus. *Hall. helv. n.* 1216.

O. floribus secundis pendulis, filamentis latis emarginatis. *Hort. cliff.* 124. *Hort. upf.* 84. *Roy. lugdb.* 32.

O. exoticum, magno flore minori innato. *Bauh. pin.* 70. *Rudb. elyf.* 1. *p.* 137. *f.* 12.

O. neapolitanum. *Clus. app.* 2. *p.* 9. *t.* 9.

Houttuyn Lin. Pfl. Syst. 11. *p.* 350.

Hängendblütige Vogelmilch. W.

Habitat in Italia; *Neapoli innotuit circa* 1570; in Helvetia, Germania. ♃ (v. v.)

640. SCILLA.

Gen. plant. edit. Schreb. n. 567.

Cor. 6-petala, patens, decidua. *Filamenta* filiformia.

1. SCILLA *maritima.*

S. nudiflora, bracteis refractis. *Mat. med. p.* 94. *Mill. dict. n.* 1. *Blackw. t.* 591.

S. radice tunicata. *Hort. cliff.* 123. *Hort. upſ.* 89. *Roy. lugdb.* 32.
S. vulgaris, radice rubra. *Bauh. pin.* 73.
S. hiſpanica. *Cluſ. hiſt.* 1. *p.* 171.
β. Scilla radice alba. *Bauh. pin.* 73. *Seb. muſ.* 1. *t.* 44. *f.* 4. 5.
Houttuyn Lin. Pfl. Syſt. 11. *p.* 354.
Gemeine Meerzwiebel. W.
Habitat ad Hiſpaniae, Siciliae, Syriae *litora arenoſa.* ♃ (v. v.)
Folia *lanceolata, ſtricta.* Scapus *ante folia, longiſſimus, multiflorus.* Flores *albi:* Bracteae *lineari-lanceolatae, refractae genu in medio, ſurſum flexae, ſubtus calcaratae.*

2. SCILLA *Lilio-Hyacinthus.*
S. racemo paucifloro, pedunculis ebracteatis, foliis lanceolatis humi adpreſſis, bulbo ſquamato. W.
S. radice ſquamata. *Hort. cliff.* 123. *Roy. lugdb.* 32. *Mill. dict. n.* 2.
Hyacinthus ſtellaris, folio et radice lilii. *Bauh. pin.* 46. *Moriſ. hiſt.* 2. *p.* 375. *t.* 12. *f.* 21.
Houttuyn Lin. Pfl. Syſt. 11. *p* 363.
Lilienartige Meerzwiebel. W.
Habitat in Biſcaja, Aquitania, Hiſpania, Pyrenaeis. N

3. SCILLA *italica.*
S. racemo conico oblongo. *Syſt. veg.* 328. *Retz. obſ.* 1. *p.* 15. *
S. corymbo conferto hemiſphaerico. *Sp. pl.* 2. *p.* 447. *Mill. dict. n.* 3.
S. radice ſolida, floribus corymboſis confertiſſimis. *Hort. cliff.* 123. *Roy. lugdb.* 32.
Hyacinthus ſtellaris ſpicatus cinereus. *Bauh. pin.* 46.
Hyacinthus ſtellaris italicus. *Beſl. eyſt. vern.* 42. *f.* 1.
Hyacinthus ſtellatus cinerei coloris. *Cluſ. hiſt.* 1. *p.* 184.
Houttuyn Lin. Pfl. Syſt. 11. *p.* 364.
Italiäniſche Meerzwiebel. W.
Habitat - - - - ♃ (v. ſ.)
Racemus *conico-oblongus pedicellis erectiuſculis, longitudine floris.* Flos *patens petalis lateribus reflexis, apice obtuſis, albis aut coeruleis.* Bracteae *longitudine pedicellorum.*

4. SCILLA *tetraphylla.*
S. acaulis, floribus faſciculatis, foliis quaternis ovato-lanceolatis. *Lin. ſuppl.* 200.

Vierblättrige Meerzwiebel. W.

Habitat in Africa. *D. D. Fabricius Prof. Havn.*

Radix *bulbosa.* Folia *quatuor radicalia patentia cruciata cordato-lanceolata sessilia nervosa laevia.* Scapus *nullus.* Flores *foliis dimidio breviores, pedunculis filiformi-setaceis unifloris copiosissimis.* Petala *lanceolata margine membranacea.* Filamenta 6, *setacea petalis breviora.* Antherae *oblongae.* Germen *subrotundum sexangulare obtusum.* Stylus *filiformis.* Stigma *obtusum.*

5. SCILLA *peruviana.*

S. corymbo conferto conico. *Mill. dict. n.* 4.

Hyacinthus indicus bulbosus stellatus. *Bauh. pin* 47. *Rudb. elys.* 1. *p.* 37. *f.* 1.

Hyacinthus stellatus peruanus. *Clus. hist.* 1. *p.* 182.

Eriophorus peruvianus. *Clus. hist.* 1. *p.* 173.

β. flore albo.

Houttuyn Lin. Pfl. Syst. 11. *p.* 364.

Peruvianische Meerzwiebel. W.

Habitat in Lusitania. ♃ (v. v.)

Radix *tunicata, lanuginosa. Sauv.* Scapus *teres.* Corollae *senescentes recurvatae, petalorum marginibus recurvatis.*

*6. SCILLA *japonica.*

S. florum umbella terminali fastigiata. *Thunb. jap.* 137.

Japanische Meerzwiebel. W.

Habitat in Japonia. ♃

Scapus *erectus simplex glaber palmaris.* Bracteae *in scapo et sub floribus alternae membranaceae lanceolatae erecto-adpressae unguiculares, interstitiis longiores.* Flores *terminales subumbellati.* Pedunculi *semiunguiculares.* Corolla *patens albo-purpurea.* Petala *in ungues attenuata oblonga obtusa unguicularia.* Filamenta *infima basi petalorum inserta corolla paulo breviora.* Antherae *oblongae coerulescentes.* Stylus *corolla paulo longior.* Folia *nunquam vidi in planta florente.* Thunb. l. c.

7. SCILLA *amoena.*

S. scapo angulato, pedunculis alternis flore brevioribus, bracteis obtusis brevissimis. W.

S. floribus lateralibus alternis subnutantibus, scapo angulato. *Hort. cliff.* 123. *Roy. lugdb.* 33. *Iacq. austr. t.* 218. *Mill. dict. n.* 5. *Kniph. cent.* 11. *n.* 91. *Hoffm. germ.* 120. *Roth. germ. I.* 151. *II.* 396.

Hyacinthus ſtellaris caeruleus amoenus. *Bauh. pin.* 46. *Rudb. elyſ.* 2. *p.* 34. *t.* 7.
Hyacinthus ſtellaris bizantinus. *Beſl. eyſt. vern.* 43. *f.* 2. *Cluſ. hiſt.* 1. *p.* 184.
β. corolla campanulata. W.
Houttuyn Lin. Pſl. Syſt. 11. *p.* 366.
Schöne Meerzwiebel.
Habitat forte Byzantii, *unde venit in Europam* 1590; *in* Auſtria, Ruſſia, Germania. ♃ (v. v.)
Germen *flavum*. Petalorum *baſis lineolis* 2 *albidis*.

*8. SCILLA *praecox*. W.
S. ſcapo angulato, racemo ſubcorymboſo, pedunculis flore duplo longioribus, bracteis obſcuris. W.
Frühe Meerzwiebel. W.
Habitat - - - - ♃ (v. v.)
A praecedente habitu, parvitate et praecocitate floris jam primo intuitu diſtincta; differt vero: pedunculis *inferioribus longiſſimis triplo et ultra flore longioribus, ſuperioribus duplo flore longioribus*; bracteis *obtuſis minutiſſimis vix conſpicuis*; corolla *campanulata triplo praecedentis minore*; foliis *linearibus obtuſiuſculis nunquam, ut in praecedente, baſi attenuatis*. W.

*9. SCILLA *campanulata*.
S. bulbo ſolido, racemo multifloro oblongo-ſubconico corollis campanulatis erectis, bracteis bipartitis pedunculo longioribus foliis lanceolatis. *Ait. Kew.* 1. *p.* 444.
Scilla hyacinthoides. *Iacq. ic. rar.* 1. *t.* 65. *Collect.* 1. *p.* 61. *
Scilla hiſpanica. *Mill. dict.*
Hyacinthus ſtellaris ſaturate coeruleus. *Bauh. pin.* 46.
Hyacinthus hiſpanicus ſtellato flore. *Cluſ. cur.* 20.
Glockenblütige Meerzwiebel. W.
Habitat in Hiſpania, Luſitania. ♃ (v. ſ.)

10. SCILLA *bifolia*.
S. floribus racemoſis, foliis lanceolato-linearibus ſubbinis in ſcapo elevatis. *Ait. Kew.* 1. *p.* 444.
S. radice ſolida, floribus erectiuſculis paucioribus. *Hort. cliff.* 123. *Roy. lugdb.* 33. *Sauv. monſp.* 18. *Iacq. auſt.* 2. *p.* 11. *t.* 117. *Oed. dan. t.* 568. *Mill. dict. n.* 6. *Hoffm. germ.* 120. *Retz. obſ.* 6. *p.* 27. *
Phalangium radice bulboſa, foliis latiſſimis obtuſis, ſpica pauciflora, ſtipulis minimis. *Hall. helv. n.* 1211.

Anthericum bifolium. *Scop. carn. n.* 414.
Ornithogalum bifolium. *Necker in Act. pal. vol.* 2. *p.* 46.
Hyacinthus ſtellaris bifolius germanicus. *Bauh. pin.* 45.
Hyacinthus ſtellatus, bifolius vernus dumetorum, flore coeruleo. *Bauh. hiſt.* 2. *p.* 679. R.
Hyacinthus Fuchſii. *Dodon. cor.* 181. *hiſt.* 219. R.
Hyacinthus coeruleus mas minor. *Fuchſ. hiſt.* 837.
β. Hyacinthus ſtellatus, albo flore. *Cluſ. hiſt.* 1. *p.* 184.
Houttuyn Lin. Pfl. Syſt. 11. *p.* 367.
Zweyblättrige Meerzwiebel. W.
Habitat in Gallia, Germania. ♃ (v. v.)
Flores ſaepe 4, *altitudine aequales.*

*11. SCILLA *verna.*

S. bulbo tunicato, racemo paucifloro bracteato, corollis campanulatis, foliis linearibus canaliculatis, radicalibus pluribus. *Ait. Kew.* 1. *p.* 445.
S. corymbo hemiſphaerico paucifloro bracteato, foliis ſubulato-linearibus canaliculatis. *Hudſ. angl.* 142.
Ornithogalum hiſpanicum minus. *Cluſ. hiſt.* 188. *Ger. emac.* 166. *Park. par.* 139. *Raj. hiſt.* 1153.
Ornithogalum umbellatum floſculis ex albo ſubcoeruleis. *Bauh. pin.* 70.
Frühlings Meerzwiebel. W.
Habitat in Hiſpaniae *et* Cambriae *pratis atque paſcuis, inque maritimis inſulae* Monae. ♃ (v. ſ.)
Bracteae *membranaceae longitudine pedunculi.* W.

12. SCILLA *luſitanica.*

S. racemo oblongo conico, petalis lineatis. *Syſt veg. p.* 271.
Hyacinthus ſtellaris coeruleus, ſtaminibus e viridi luteis. *Bauh. pin.* 46. *Rud. elyſ.* 2. *p.* 34. *f.* 4.
Houttuyn Lin. Pfl. Syſt. 11. *p.* 369.
Portugiſiſche Meerzwiebel. W.
Habitat in Luſitania. ♃
Similis *Sc. amoenae.* Scapus *teres.* Racemus *oblongus, ſubconicus,* Floribus *diſtantibus, petiolo fere brevioribus.* Petala *elliptica, obtuſiuſcula, ſulcato-lineata, patentia.* Stamina *petalis paulo breviora; Antheris flavis.*

*13. SCILLA *orientalis.*

S. floribus erectis racemoſis, foliis elliptico-enſiformibus. *Thunb. Act. Soc. Linn. Lond.* 2. *p.* 334.

Scilla bifolia. *Thunb. jap.* 138.
Orientalische Meerzwiebel. W.
Habitat in Japonia. ♃

Folia *radicalia plura inferne attenuata ensiformia glabra spithamaea.* Scapus *erectus glaber bipedalis, squamis alternis spathaceis.* Flores *racemosi.* Thunb. l. c.

14. SCILLA *hyacinthoides.*

S. racemo cylindraceo multifloro petalis germine sesquilongioribus, pedunculis coloratis, foliis lanceolatis. *Ait. Kew.* 1. *p.* 445.
S. racemo longissimo, floribus pedunculo colorato brevioribus. *Syst. veg.* 329.
S. racemo longissimo, floribus subverticillatis, pedunculis patentibus. *Gouan. illustr. p.* 26.
Bulbus eriophorus orientalis. *Bauh. pin.* 47.
Ornithogalum eriophorum orientale. *Tournef. inst.* 381. *Houttuyn Lin. Pfl. Syst.* 11. *p.* 364.
Hyacinthenartige Meerzwiebel. W.
Habitat in Madera. ♃ (v. s.)

Flores *coerulei, numerosi, parvi. Pedicelli sparsi, filiformes, coerulei, floribus triplo longiores.*

Probe notat Dodonaeus, quod, nisi saepius a bulbo principe avellantur bulbilli, per annos saepe viginti non florebit. Gouan. l. c.

15. SCILLA *autumnalis.*

S. foliis filiformibus linearibus, floribus corymbosis, pedunculis nudis adscendentibus longitudine floris. *Sp. pl.* 443. *Mill. dict. n.* 7. *Cavan. ic.* 3. *p.* 38. *t.* 274. *f.* 2. *
Anthericum autumnale. *Scop. n.* 415.
S. radice solida foliis setaceis, floribus fastigiatis, pedunculis arcuatis ex ala tuberculi mammillaris. *Guett. stamp.* 131. *Dalib. paris.* 102.
S. radice solida, scapo multifloro, floribus capitatis. *Sauv. monsp.* 19.
Hyacinthus stellaris autumnalis minor. *Bauh. pin.* 47.
Hyacinthus autumnalis minor. *Clus.* 1. *p.* 185.
Houttuyn. Lin. Pfl. Syst. 11. *p.* 370.
Herbst Meerzwiebel. W.
Habitat in Hispania, Gallia, Veronae, *solo glareoso.* ♃

Corolla *magnitudine pisi, longitudine pedicelli.*

16. SCILLA *unifolia.*
S. folio teretiuſculo latere ſubſpicato. *Sp. pl.* 443.
Ornithogalum ſpicatum unifolium, flore niveo odorato. *Griſl. luſit.*
Bulbus monophyllus, flore albo. *Bauh. hiſt.* 2. *p.* 622.
Houttuyn Lin. Pſl. Syſt. 11. *p.* 372.
Einblättrige Meerzwiebel. W.
Habitat in Luſitania.

641. CYANELIA.

Gen. plant. edit. Schreb. n. 568.

Cor. hexapetala: petalis 3 inferioribus propendentibus. *Stamen* infimum declinatum, longius.

1. CYANELLA *capenſis.*
C. caule folioſo paniculato, racemis divaricatis, foliis lanceolatis undulatis. W.
C. foliis undulatis, caule patentiſſimo. *Lin. ſuppl.* 201.
C. foliis lanceolatis undatis, ramis divaricatis. *Thunb. Act. holm.* 1794. *p.* 196. * *Thunb. prod.* 65.
Cyanella capenſis. *Syſt. veg.* 13. *p.* 272. *Iacq. hort.* 3. *p.* 21. *t.* 35.
Houttuyn Lin. Pſl. Syſt. 11. *p.* 374.
Blaue Caplilie. W.
Habitat ad radices montis Tabularis *in* Cap. b. Spei. ♃
Statura *Scillae.* Flores *irregulares.*

2. CYANELLA *orchidiformis.*
C. caule ramoſo, racemis erectis, foliis caulinis enſiformibus ſtrictis, radicalibus ovatis. W.
C. foliis lanceolatis baſi canaliculato-amplexicaulibus ſuperne planis. *Iacq. ic. rar.* 2. *t.* 447. *Collect.* 4. *p.* 211. *
Ragwurzartige Caplilie. W.
Habitat ad Cap. b. ſpei. ♃ (v. ſ.)
Folia *glauca margine cartilagineo-denticulata.* Corolla *violaceo-purpurea.* Stamina *diſtantia tria cum petalis tribus erecta, tria cum tribus petalis deflexa.* W.

3. CYANELLA *lutea.*
C. ſcapo nudo ſubramoſo: racemis erectis, foliis linearilanceolatis planis. W.

C. foliis enſiformibus, ramis erectis. *Lin. ſuppl.* 201.
C. foliis enſiformibus planis, ramis erectis. *Thunb. Act. holm.* 1794. *p.* 195. *t.* 7. *f.* 1. * *Thunb prod.* 65.
Houttuyn Lin. Pſl. Syſt. 11. *p.* 375.
Gelbe Caplilie. W.
Habitat in campis inundatis arenoſis Cap. b. ſpei. ♃

Convenit cum C. capenſi: Filamentis *baſi in urceolum natis.* Anthera *una majori.* Stigmate *ſimplici.* *Differt ab illa:* Foliis *radicalibus lanceolatis nec linearibus.* Pedunculis *minus divaricatis.* Petalis *majoribus luteis.*

Filamenta *tria erecta, tria deflexa cum majori.* W.

4. CYANELLA *alba.*
C. ſcapo nudo unifloro, foliis filiformibus. W.
C. foliis lineari-filiformibus. *Lin. ſuppl.* 201. *Thunb. Act. holm.* 1794. *p.* 195. *t.* 7. *f.* 2. * *Thunb. prod.* 65.
Houttuyn Lin. Pſl. Syſt. 11. *p.* 375.
Weiſſe Caplilie. W.
Habitat ad Cap. b. ſpei *in* Bockland. ♃

Bractea *filiformis in medio ſcapi.* Stamina *erecta, majus tantum deflexum.* W.

642. ASPHODELUS.

Gen. pl. ed. Schreb. n. 569.

Cor. 6-partita. *Nectarium* ex valvulis ſex germen tegentibus.

1. ASPHODELUS *luteus.*
A. caule folioſo, foliis triquetris ſtriatis. *Hort. cliff.* 127. *Hort. upſ.* 83. *Roy. lugdb.* 33. *Blackw. t.* 233. *Mill. dict. n.* 1. *Iacq. hort. t.* 77. *Kniph. cent.* 8. *n.* 9.
A. caule folioſo, foliis angulatis, ſtriatis, ſtipulis maximis. *Hall. helv. n.* 1206.
A. luteus. *Dodon. coron. p.* 142. 143. R.
A. luteus flore et radice. *Bauh. pin.* 28.
A. femina. *Cam. epit.* 372.
Houttuyn Lin. Pſl. Syſt. 11. *p.* 375.
Gelber Affodil. W.
Habitat in Sicilia. ♂ (v. v.)

Bracteae *membranaceae, albae, majuſculae.* Corollae *ſexpartitae: petalis* 4 *in crucem diſpoſitis: duobus intra ſuperiora tria petala poſitis.* Stamina *declinata, quorum tria breviora.*

*2. ASPHODELUS *creticus.*

A. caule folioso superne nudo ramoso, foliis filiformibus striatis denticulatis subciliatis. *Lamarck. encyclop.* 1. *p.* 297. *

A. creticus luteus serotinus patulus, folio aspero. *Tournef. cor.* 25.

Cretischer Affodil. W.

Habitat in Creta.

3. ASPHODELUS *ramosus.*

A. caule nudo ramoso, pedunculis alternis bractea longioribus, foliis ensiformibus carinatis laevibus. W.

A. caule nudo, foliis ensiformibus carinatis laevibus. *Mat. med.* 94. *Mill. dict. n.* 2. *Osb. it.* 47.

A. caule nudo, foliis laxis. *Hort. cliff.* 127. *Roy. lugdb.* 24. *Sauv. monsp.* 20.

A. albus ramosus mas. *Bauh. pin.* 28.

Asphodelus primus. *Clus. hist.* 1. *p.* 196.

Houttuyn Lin. Pfl. Syst. 11. *p.* 377.

Aestiger Affodil. W.

Habitat in Narbona, Lusitania, Hispania, Italia, Carniolia. ♃ (v. s.)

*4. ASPHODELUS *albus.* W.

A. caule nudo simplici, pedunculis confertis longitudine bractearum, foliis linearibus carinatis laevibus. W.

Asphodelus ramosus. *Murr. Comment. nov. Goett.* 1776. *p.* 37. *tab.* 7. *

A. verus albus. *Blackw. t.* 238.

Asphodelus secundus. *Clus. hist.* 1. *p.* 197.

Weisser Affodil. W.

Habitat in saxosis editioribus Lusitaniae, Hispaniae, Narbonae, Croatiae. ♃ (v. v.)

Distinguo hanc plantam a praecedente, quacum conjuncta erat, ob habitum et characteres constantes. Differt: foliis *angustioribus*, caule *semper indiviso*, bracteis *pedunculorum longitudine*, floribus *minoribus non alternis remotis sed multo confertioribus.* W.

5. ASPHODELUS *fistulosus.*

A. caule nudo, foliis strictis subulatis striatis subfistulosis. *Hort. cliff.* 83. * *Mill. dict. n.* 4. *Fabric. helmst. p.* 5. *Gouan. monsp.* 174. *illustr.* 26. *Cavan. ic.* 3. *p.* 1. *t.* 202. *

A. caule nudo, foliis strictis. *Roy. lugdb.* 34.

A. foliis fistulosis. *Bauh. pin.* 29.

A. minor. *Cluſ. hiſt.* 1. *p.* 197.
Houttuyn Lin. Pſl. Syſt. 11. *p.* 379.
Röhriger Affodil. W.
Habitat in Gallo-Provincia, Hiſpania, Creta. ♃ (v. v.)

*6. ASPHODELUS *altaicus.*
A. caule nudo ſimplici, ſtaminibus corolla duplo longioribus, foliis linearibus canaliculatis. W.
A. ſcapo nudo ſimpliciſſimo, foliis triquetro-carinatis laevibus. *Pall. Act. Petrop.* 1779, *p.* 260. *tab.* 13. *
Altaiſcher Affodil. W.
Habitat ad radices montium Altaicorum. ♃ (v. ſ.)

*7. ASPHODELUS *liburnicus.* †
A. caule ſimplici baſi folioſo, corollis cernuis monopetalis, foliis ſetaceis.
A. (*liburnicus*) foliis ſetaceis. *Scop. carn. n.* 411. *t.* 12. *
Hyazinthenartiger Affodil. W.
Habitat in Iſtria.
Planta adhuc obſcura ob corollas campanulatas ſexdentatas, habitu tantum Aſphodelis proxima. Diſtinguant autoptae. W.

643. ANTHERICUM.

Gen. plant. ed. Schreb. n. 570.

Cor. 6-petala, patens. *Capſ.* ovata.

* Phalangium *foliis canaliculatis. Filamentis ſaepius glabris.*

1. ANTHERICUM *ſerotinum.*
A. foliis planiuſculis, ſcapo unifloro.
Phalangium foliis craſſulis, ſcapo unifloro. *Hall. helv. n.* 1209.
Bulbocodium foliis ſubulato-linearibus. *Ray. lugdb.* 41. *Sp. pl.* 1. *p.* 294.
Bulbocodium alpinum juncifolium, flore unico intus albo extus ſqualide rubente. *Raj. angl.* 3. *p.* 374. *t.* 17. *f.* 1.
Narciſſus ſerotinus. *Cluſ. pan.* 162.
Narciſſus autumnalis minor. *Bauh. hiſt.* 2. *p.* 662.
Pſeudo-Narciſſus gramineo folio. *Bauh. pin.* 51. *prodr.* 27. *Rudb. elyſ.* 2. *p.* 64. *f.* 9. *Burſ. III.* 41.
Houttuyn Lin. Pſl. Syſt. 11. *p.* 326.
Späte Zaunblume. W.
Habitat in alpibus Angliae, Helvetiae, Taureri *raſtadienſis*, Wallaeſiae, Sibiriae. ♃ (v. ſ.)

Radix *oblonga, obducta ſquamis ramentaceis.* Scapus *bracteis ſ. foliis* 3. *ſ.* 4, *lanceolatis, alternis, minutis, vaginantibus absque Spatha.* Flos *inferus.* Petala *lineis rufis, unguibus luteis.* Filamenta *non lanata.*

*2. ANTHERICUM *fragrans.*

A. foliis tereti-filiformibus ſtrictis ſcapo brevioribus, ſcapo ſimplici. W.

A. filamentis glabris, radice bulboſa, foliis ſemifiliformibus ſemiteretibus rectis, ſcapo erecto duplo brevioribus. *Jacq. hort. Schoenb.* 1. *p.* 45. *t.* 86. *

Wohlriechende Zaunblume. W.

Habitat ad Cap. b. ſpei. ♃

Corolla *albida, petalis obtuſis externe purpuraſcentibus coſta media viridi notatis.* W.

*3. ANTHERICUM *filifolium.*

A. foliis filiformibus flexuoſis reflexis ſcapo longioribus, ſcapo ſimplici filiformi, racemo paucifloro. W.

A. filamentis glabris, radice bulboſa, foliis filiformibus flexuoſis glabris, ſcapo ſimplici flexuoſo. *Idcq. ic. rar.* 2. *t.* 414. *Collect. ſuppl.* 93. *

Fadenblättrige Zaunblume. W.

Habitat ad Cap. b. ſpei *in regione* Namaquas. ♃

Petala *obtuſa nivea coſta media viridi.* W.

Anthericum filifolium a Clariſſ. Thunbergio prod. 62. *indicatum, eſt forte praecedens vel haec ſpecies, nam ex diagnoſi ſequenti:* foliis filiformibus ſcapo erecto brevioribus, *non auſim quid certi determinare.* W.

4. ANTHERICUM *flexifolium.*

A. foliis lineari-filiformibus flexuoſis reflexis, baſi ciliatis, ſcapi ramoſi longitudine. W.

A. filamentis glabris, radice tuberoſa fuſiformi ſaepe bifida, foliis ſubulatis flexuoſis, ſcapo ramoſo. *Iacq. ic. rar.* 2. *t.* 412. *Collect. ſuppl.* 93. *

A. foliis ſubulatis glabris flexuoſis, caule ramoſo. *Lin. ſuppl.* 201.

A. foliis linearibus ſpiralibus ſcapo ramoſo longioribus. *Thunb. prod.* 62.

Schlankblättrige Zaunblume. W.

Habitat ad Cap. b. ſpei. ♃

*5. ANTHERICUM *filiforme.*

A. foliis filiformi-teretiuſculis ſcabridis, filamentis glabris, petalis lanceolatis. *Ait. Kew.* 1. *p.* 451.

Fadenförmige Zaunblume. W.
Habitat ad Cap. b. ſpei. ♃

Scapus *filiformis pedalis, foliis brevior baſi rufeſcens maculis pallidis.* Petala *tria exteriora intus alba, extus viridia, tria interiora alba, extus linea viridi.* Ait. l. c.

*6. ANTHERICUM *exuviatum.*

A. foliis lineari-ſubulatis canaliculatis, ſcapo ſimplici foliis breviore, ſquamis radicalibus transverſim rugoſis. W.

A. filamentis glabris, radice bulboſa, foliis ſubulatis foris convexis, intus concavis, erectis, baſi incluſis vaginae ſcarioſae et transverſim ſtriatae, ſcapo ſimplici. *Iacq. ic. rar.* 2. *t.* 415. *Collect. ſuppl.* 89. *

Häutige Zaunblume. W.
Habitat ad Cap. b. ſpei. ♃

*7. ANTHERICUM *elongatum.* †

A. foliis lineari-filiformibus ſcapo ramoſo brevioribus, racemis elongatis.

Anthericum filiforme. *Thunb. prod.* 62.
Langährige Zaunblume. W.
Habitat ad Cap. b. ſpei.

Mutavi nomen, quum mihi diverſum videatur. W.

8. ANTHERICUM *graecum.*

A. foliis planis, ſcapo ſimplici, floribus corymboſis, filamentis lanatis. *Syſt. Veg.* 272.

Bulbocodium graecum, myoſotidis flore. *Tournef. cor.* 50. *Houttuyn Lin. Pſl. Syſt.* II. *p.* 387.
Griechiſche Zaunblume. W.
Habitat in Oriente. *Burmannus.* ♃ (v. ſ.)

Bulbus, Folia *linearia, glabra, longitudine fere ſcapi.* Scapus *ſimplex Foliis* 3 *ſ.* 4, *brevioribus.* Corymbus *terminalis, ſubquinqueflorus: pedunculo intermedio unifloro; lateralibus bifloris.* Corolla *alba A. ramoſi. Stamina corolla breviora et Stylus ſtaminibus brevior.*

Filamenta *non lanata. Mant* 365.

9. ANTHERICUM *planifolium.*

A. foliis planis, ſcapo filamentisque lanatis. *Vandell. mſs. Houttuyn Lin. Pſl. Syſt.* II. *p.* 388.
Flachblättrige Zaunblume. W.
Habitat in Luſitania *trans Tagum, prope Capo de Spizel, florens Aprili. D. Vandellii* ♃

Radices *oblongae*, *crassae flavescentes*. Folia *radicalia, linearia, planiuscula, striata, subcarinata, extremitate involuto-subulata*. Scapus *ramosus*: Bracteis *lanceolatis*. Pedunculis *subracemosis*. Flores *rubri, magnitudine Anth. ramosi*. Filamenta *lanata*. Antherae *flavae*. Stylus *staminibus brevior*.

Statura *Anth. graeci, sed flores minores*, Filamentis *non laevibus*.

10. ANTHERICUM *squameum*.

A. scapo squamis membranaceis tumidis imbricato. *Lin. suppl.* 202.

A. (*brevifolium*) foliis lanceolatis brevissimis, floribus remotissimis. *Thunb. prod.* 62?

Schuppige Zaunblume. W.

Habitat ad Cap. b. spei. ♃

Radix *tuberosa, tuberibus oblongis tomentosis pluribus, filo pendulis*. Folia *tria radicalia graminea palmaria in quibusdam transverse plicata*. Scapus *pollicaris brevis basi undique cinctus paleis membranaceis diaphanis amplexicaulibus sublanceolatis laxis*. Racemus *terminalis e paleis scariosis hyalinis acutissimis*. Pedunculi *inter singulas paleas solitarii pubescentes filiformes longitudine palearum uniflori*. Corolla *infundibuliformis extus subpubescens sexpartita*. Tubus *cylindricus*. Limbus *acutus carinatus longitudine pedunculi carina nudi*. Stamina *sex limbo dimidio breviora*. Stigma *simplex*. Capsulae *globosae cernuae*. *Media planta inter Hyacinthos, Ornithogala et Antherica*. Radix *tuberosa, ideo non Hyacinthus, Ornithogalum sive Scilla*. *Variat foliis hirsutis et glabris*.

*11. ANTHERICUM *comosum*. †

A. foliis ensiformibus glabris, scapo ramoso comoso. *Thunb. prod.* 63.

Schopftragende Zaunblume. W.

Habitat ad Cap. b. spei. ♃

*12. ANTHERICUM *floribundum*.

A. foliis planis glabris lineari-lanceolatis acutis, scapo simplici, racemo multifloro cylindrico compacto, petalis patentibus, staminibus glabris. *Ait. Kew.* 1. *p.* 447.

A. (*Lagopus*) foliis lineari-ensiformibus scapo simplici brevioribus, racemo erecto longissimo. *Thunb. prod.* 63?

Vielblütige Zaunblume. W.

Habitat ad Cap. b. spei. ♃

13. ANTHERICUM *revolutum.*

A. foliis trigonis ſcabris, ſcapo ramoſo, corollis revolutis. *Mill. dict. n.* 1.

A. foliis linearibus ſcapo longioribus. *Thunb. prod.* 62.

Phalangium aethiopicum ramoſum, floribus albis, petalis reflexis. *Comm. hort.* 1. *p.* 67. *t.* 34. *Murray. prodr.* 214.

Aſphodelus foliis compreſſis aſperis, caule patulo. *Tournef. inſt.* 343.

Houttuyn Lin. Pſl. Syſt. 11. *p.* 389.

Zurückgebogene Zaunblume. W.

Habitat ad Cap. b. ſpei. ♃

14. ANTHERICUM *ramoſum.*

A. foliis planis, ſcapo ramoſo, corollis planis, piſtillo recto. *Pollich. pal. n.* 334. *Mill. dict. n.* 2. *Scop. carn. n.* 413. *Iacq. auſtr. t.* 161. *Kniph. cent.* 12. *n.* 12. *Hoffm. germ.* 120. *Roth. germ. I.* 149. *II.* 319.

Phalangium radicibus teretibus, foliis gramineis, caule ramoſo, laxe paniculato. *Hall. helv. n.* 1208.

Anthericum foliis planis, corollis planis deciduis. *It. gotl.* 178. * *Fl. ſuec.* 267, 289.

A. caulibus ramoſis, foliis planis. *Guett. ſtamp. p.* 129.

Phalangium, parvo flore, ramoſum. *Bauh. pin.* 29. *Lob. ic.* 47.

Phalangium majus. *Cam. epit.* 580.

Houttuyn Lin. Pſl. Syſt. 11. *p.* 390.

Aeſtige Zaunblume. W.

Habitat in Europae *auſtralioris rupibus calcareis.* ♃ (v. v.)

Horologium florae. *Act. bernenſ.* 1766. *t.* 6.

*15. ANTHERICUM *elatum.*

A. foliis planis ſcapo ramoſo, pedunculis aggregatis, corollis planis. *Ait. Kew.* 1. *p.* 448.

Aſphodelus foliis planis, caule ramoſo, floribus ſparſis. *Mill. ic.* 38. *t.* 56.

Hohe Zaunblume. W.

Habitat ad Cap. b. ſpei. ♃

16. ANTHERICUM *falcatum.*

A. foliis carnoſis enſiformibus falcatis glabris, caule ramoſo racemoſo. *Lin. ſuppl.* 202.

A. foliis enſiformibus falcatis glabris, ſcapo ramoſo. *Thunb. prod.* 63.

Sichelblättrige Zaunblume. W.
Habitat ad Cap. b. ſpei. ♃
Folia *depreſſa terrae incumbentia et latere falcata.*

17. ANTHERICUM *contortum.*
A. foliis planis enſiformibus, caule ramoſo, floribus remotiſſimis. *Lin. ſuppl.* 202.
A. foliis enſiformibus caule ramoſo brevioribus, floribus remotiſſimis. *Thunb. prod.* 63.
Gedrehte Zaunblume. W.
Habitat ad Cap. b. ſpei.
Corolla *contorta.*

*18. ANTHERICUM *veſpertinum.*
A. foliis lineari-enſiformibus carinato-triquetris ſcapo ramoſo brevioribus. W.
A. filamentis muricatulis acaule, foliis triquetris integerrimis rectis, ſcapo tereti ramoſo. *Iacq. hort. Schoenb.* 1. *p.* 44. *t.* 85.
Abend Zaunblume. W.
Habitat ad Cap. b. ſpei. ♃

*19. ANTHERICUM *graminifolium.* W.
A. foliis linearibus planis depreſſis ſcapo ramoſo brevioribus, petalis alternis undulatis. W.
A. (*undulatum*) filamentis glabris, radice faſciculata, foliis linearibus carinatis proſtratis, ſcapo ramoſo, petalis alternis undulatis. *Iacq. ic. rar.* 2. *t.* 411. *Collect. ſuppl.* 87.*
Grasblättrige Zaunblume. W.
Habitat ad Cap. b. ſpei. ♃

*20. ANTHERICUM *japonicum.*
A. foliis enſiformibus convolutis glabris, ſcapo ramoſo angulato, floribus racemoſis cernuis. *Thunb. jap.* 138.*
Japaniſche Zaunblume. W.
Habitat in Japonia, China *et* Java.

*21. ANTHERICUM *longifolium.*
A. foliis linearibus decumbentibus margine ciliatis ſcapo ramoſo longioribus. W.
A. filamentis glabris, radice faſciculata, foliis ſubtriquetris linearibus utrinque glabris ad oras ciliatis proſtratis, ſcapis axillaribus ramoſis flexuoſis proſtratis. *Iacq. ic. rar.* 2. *t.* 413. *Collect. ſuppl.* 92.*
Langblättrige Zaunblume. W.

Habitat ad Cap. b. ſpei. ♃

Anthericum fimbriatum Thunb. prod. 63. *forte eadem?* W.

*22. ANTHERICUM *hirſutum.* †

A. foliis linearibus hirſutis ſcapo ramoſo brevioribus, racemo longiſſimo. *Thunb. prod.* 63.

Haarige Zaunblume. W.

Habitat ad Cap. b. ſpei. ♃

*23. ANTHERICUM *Adenanthera.*

A. foliis lineari-enſiformibus baſi connatis, glandula inter filamentum et antheram. *Forſt. prod. n.* 149.

Drüſige Zaunblume. W.

Habitat in Nova Caledonia.

*24. ANTHERICUM *reflexum.*

A. foliis lanceolato-enſiformibus, ſcapo ſimplici baſi folioſo, petalis tribus exterioribus anguſtiſſimis, filamentis glandulofis, antheris cohaerentibus. W.

A. antheris coalitis. *Cavan. ic.* 3. *p.* 21. *t.* 241. *

Zurückgedrehte Zaunblume. W.

Habitat - - - - ♃

Corolla *lutea, petalis tribus exterioribus triplo anguſtioribus apice reflexis, tribus interioribus ovatis.* W.

*25. ANTHERICUM *piloſum.*

A. ſcapo ſimplici folioſo glabro, foliis lanceolatis vaginantibus utrinque piloſis. W.

A. filamentis glabris, radice bulboſa, foliis ſublanceolatis planis utrinque piloſis ciliatis, ſcapo ſimplici glabro, *Iacq. ic. rar.* 2. *t.* 416. *Collect. ſuppl.* 87. *

Scheidenblättrige Zaunblume. W.

Habitat ad Cap. b. ſpei. ♃

*26. ANTHERICUM *undulatum.* †

A. foliis enſiformibus falcatis undulatis ſcapo longioribus. *Thunb. prod.* 63.

Wellenblättrige Zaunblume. W.

Habitat ad Cap. b. ſpei. ♃

*27. ANTHERICUM *triflorum.*

A. foliis canaliculato-enſiformibus, ſcapo ſimplici, bracteis remotis trifloris. *Ait. Kew.* 1. *p.* 448.

A. (*bipedunculatum*) filamentis glabris, radice faſciculata, foliis lanceolato-linearibus carinatis, ſcapo racemoſo ſimplici, bracteis ſubbifloris. *Iacq. ic.* 2. *t.* 410. *Collect. ſuppl.* 88. *

Dreyblütige Zaunblume. W.

Habitat ad Cap. b. ſpei. ♃

*28. ANTHERICUM *canaliculatum.*

A. foliis ſubcarnoſis piloſis enſiformi-triquetris latere anguſtiori canaliculatis, ſcapo ſimplici. *Ait. Kew.* 1. *p.* 448.

Rinnenblättrige Zaunblume. W.

Habitat ad Cap. b. ſpei. ♃

Scapus *teres piloſus.* Racemus *multiflorus*, pedunculi *teretes glabri vix unciales.* Bracteae *lanceolatae acuminatae ſub antheſi pedunculo breviores glabrae.* Petala *patula alba dorſo ſordide vireſcentia ſemiuncialia.* Filamenta *ſubulata alba petalis breviora hiſpidiuscula, tria alterna minus hiſpida.* Stylus *longitudine ſtaminum.* Ait. l. c.

*29. ANTHERICUM *Albucoides.*

A. foliis linearibus canaliculatis glabris, margine cartilagineis, ſcapo ſimplici. *Ait. Kew.* 1. *p.* 449.

Stiftblumenartige Zaunblume. W.

Habitat ad Cap. b. ſpei. ♃

Petalis *luteis, carina viridi, apice fornicatis, refert Albucam, ſed differt* petalis *interioribus patulis et* filamentis *ſupra baſin non complicatis.* Ait. l. c.

30. ANTHERICUM *Liliago.*

A. foliis planis, ſcapo ſimpliciſſimo, corollis planis, piſtillo declinato. *Hort. upſ.* 83. *It. ſcan.* 104. *Fl. ſuec.* 2. *n.* 290. *Mill. dict. n.* 3. *Iacq. hort.* 83. *Pollich. pal. n.* 335. *Fl. dan. t.* 616. *Kniph. cent.* 12. *n.* 11. *Hoffm. germ.* 121. *Roth. germ. I.* 150. *II.* 392.

Phalangium radicibus teretibus, foliis radicalibus carinatis, enſiformibus, petiolis unifloris. *Hall. helv. n.* 1207.

Phalangium Liliago. *Schreb. ſpicil.* 36.

Anthericum caulibus non ramoſis, foliis planis. *Guett. ſtamp.* 1. *p.* 128.

Phalangium parvo flore, non ramoſum. *Bauh. pin.* 29. *Moriſ. hiſt.* 2. *p.* 333. *ſ.* 4. *t.* 1. *f.* 10.

Phalangium non ramoſum. *Dod.* 106.

Liliago. *Cord. hiſt.* 2. *c.* 106. *p.* 190. *b.*

Liliago Cordi. *Lob. ic. p.* 48. R.

Houttuyn Lin. Pſl. Syſt. 11. *p.* 391.

Gemeine Zaunblume. W.

Habitat in Helvetia, Germania, Gallia, ♃ (v. v.)

Folia *radicalia carinata. A planta Halleri n.* 1207.

differt, quod petala non ſint petiolata, uno ordine omnia ſita, non extus virente linea inſcripta, ſed Capſula *ovata, trilocularis et trivalvis.* Iacq. l. c. R.

31. ANTHERICUM *Liliaſtrum.*

A. foliis planis, ſcapo ſimpliciſſimo, corollis campanulatis, ſtaminibus declinatis. *Lepech. it.* 1. *p.* 197. *Kniph. cent.* 7. *n.* 30.

Hemerocallis floribus ſpicatis ſecundis. *Hall. helv. n.* 1230.

Hemerocallis (*Liliaſtrum*) ſcapo ſimplici, corollis hexapetalis campanulatis. *Hort. cliff.* 128. *Sp. pl.* 1. *p.* 324. *Mill. dict. n.* 4.

Liliaſtrum alpinum majus et minus. *Tournef. Scheuchz. alp.* 1. *p.* 48. *et* 7. *p.* 514. *Hall.* R.

Phalangium magno flore. *Bauh. pin.* 29.

Phalangium allobrogicum majus. *Cluſ. cur. app. alt.*

Phalangium. *Dalech. hiſt.* 852.

Houttuyn Lin. Pfl. Syſt. 11. *p.* 392.

Lilienartige Zaunblume. W.

Habitat in alpibus Helveticis, Allobrogicis. ♃ (v. v.)

Radix *faſciculata fibris carnoſis.* Corolla *Lilii candidi, ſed minor.*

32. ANTHERICUM *ſpirale.*

A. ſcapo ſpirali. *Mant.* 224.

A. (*ſpiratum*) foliis tereti-filiformibus flexuoſis ſcapo flexuoſo brevioribus. *Thunb. prod.* 62.

Houttuyn Lin. Pfl. Syſt. 11. *p.* 394.

Spiralförmige Zaunblume. W.

Habitat ſub monte Leonis Cap. b. ſpei, *locis glareoſis. König.* ♃

Planta *aphylla.* Foliorum *rudimenta inferne ſcapum vaginantia.* Radix *bulboſa.* Scapus *palmaris, filiformis, ſpiralis contrarius, aphyllus, ſubquadriflorus, nonnihil ſcandens.* Pedunculi *proprii, recti, floribus triplo longiores.* Bracteae *minutae, ovatae.* Flores 3*ſ.* 4, *magnitudine Polygoni avicularis, ex apice caulis, quos vivos nondum videram.*

** Bulbine *foliis carnoſis, Filamentis barbatis.*

33. ANTHERICUM *fruteſcens.*

A. foliis carnoſis teretibus, caule fruticoſo erecto ramoſo. W.

A. foliis carnosis teretibus, caule fruticoso. *Mill. dict. n.* 4.
A. caulescens, foliis pulposis teretibus subulatis supine convexo-planis. *Wach. ultr.* 305.
Bulbine caulescens. *Hort. cliff.* 122. *Roy. lugdb.* 122.
Phalangium capense caulescens, foliis cepitiis succosis. *Dill. elth.* 310. *t.* 231. *f.* 298.
Houttuyn Lin. Pfl. Syst. 11. *p.* 394.
Strauchartige Zaunblume. W.
Habitat ad Cap. b. spei. ♄ (v. v.)

*34. ANTHERICUM *rostratum.*

A. foliis carnosis teretibus glaucis, caule fruticoso brevissimo radicante. W.
A. antheris barbatis, caulibus fruticosis radicantibus brevissimis, foliis subulatis teretibus pulposis. *Iacq. ic. rar.* 2. *t.* 403. *Collect. suppl.* 82. *
Schnabelblättrige Zaunblume. W.
Habitat ad Cap. b. spei. ♄

35. ANTHERICUM *Alooides.*

A. foliis carnosis linguiformi-lanceolatis utrinque planiusculis. W.
A. foliis carnosis subulatis planiusculis. *Hort. upf.* 83. *Mill. dict. n.* 5.
A. foliis pulposis lanceolato-subulatis supine excavatis. *Wach. ultr.* 304.
Bulbine acaulis. *Hort. cliff.* 123. *Roy. lugdb.* 33.
Phalangium capense sessile, foliis aloeformibus pulposis. *Dill. elth.* 312. *t.* 232. *f.* 300.
Houttuyn Lin. Pfl. Syst. 11. *p.* 396.
Aloëblättrige Zaunblume. W.
Habitat ad Cap. b. spei. ♃ (v. v.)

*36. ANTHERICUM *nutans.*

A. foliis carnosis lanceolatis planis basi concavis, apice reflexis, racemo apice nutante. W.
A. filamentis barbatis, acaule radice perenni divisa incrura longa, foliis subensiformibus planis pulposis patulis. *Iacq. ic. rar.* 2. *t.* 407. *Collect. suppl.* 86. *
A. foliis lineari-ensiformibus scapo brevioribus, racemo ovato cernuo. *Thunb. prod.* 63.
Hängende Zaunblume. W.
Habitat ad Cap. b. spei. ♃

*37. ANTHERICUM *incurvum.* †

A. foliis carnosis trigonis incurvis brevissimis, racemo elongato cernuo. *Thunb. prod.* 62.

Krummblättrige Zaunblume. W.

Habitat ad Cap. b. spei. ♃

38. ANTHERICUM *latifolium.*

A. foliis carnosis oblongo-lanceolatis acuminatis nervosis rectis scapo quadruplo brevioribus. W.

A. foliis carnosis lato-ensiformibus glabris, racemo longissimo, caule simplici. *Lin. suppl.* 202.

A. filamentis barbatis, acaule, radice subrotunda perenni, foliis ensiformibus acuminatis subnervosis pulposis. *Iacq. ic. rar.* 2. *t.* 408. *Collect.* 249. *

A. foliis lato-ensiformibus glabris scapo brevioribus, racemo longissimo. *Thunb. prod.* 63.

Breitblättrige Zaunblume. W.

Habitat ad Cap. b. spei. ♃

*39. ANTHERICUM *pugoniforme.*

A. foliis carnosis linearibus acuminatis canaliculatis, scapo foliis duplo longiore. W.

A. filamentis barbatis acaule, radice subrotunda perenni, foliis crasso-subulatis antice sulcatis apice teretibus pulposis erectis. *Iacq. ic. rar.* 2. *t.* 405. *Collect. suppl.* 83.

Faustförmige Zaunblume. W.

Habitat ad Cap. b. spei. ♃

*40. ANTHERICUM *praemorsum.*

A. foliis carnosis linearibus canaliculatis distichis erectis scapo brevioribus. W.

A. filamentis barbatis, acaule, radice perenni difformi praemorsa, foliis subtriquetris antice sulcatis erectis, basi vaginante mutuo imbricatis amplexicaulibus distichis pulposis. *Iacq. ic. rar.* 2. *t.* 406. *Collect. suppl.* 85. *

Abgebissene Zaunblume. W.

Habitat ad Cap. b. spei. ♃

41. ANTHERICUM *Asphodeloides.*

A. foliis carnosis lineari-subulatis semiteretibus strictis. W.

A. foliis carnosis subulatis semiteretibus strictis. *Hort. upsf.* 83. *Mill. dict. n.* 6. *Iacq. hort. t.* 181.

A. caule foliis pulposis teretibus subulatis supine convexo-planis. *Wach. ult.* 305.

Houttuyn Lin. Pfl. Syst. 11. *p.* 397.

Affodilartige Zaunblume. W.
Habitat in Aethiopia. ⊙ (v. v.)
Folia *vix ſtriata, ſed ſtricta, margine aſpera, dorſo verſus alterum latus gibboſiora.*

*42. ANTHERICUM *longiſcapum.*
A. foliis carnoſis ſubulatis ſemiteretibus flexuoſis glaucis, ſcapo triplo brevioribus. W.
A. filamentis barbatis, caulibus fruticoſis breviſſimis, foliis ſubulatis ſemiteretibus pulpoſis. *Iacq. ic. rar. 2. t.* 404. *Collect. ſuppl.* 84. *
A. (*favoſum*) foliis carnoſis ſemiteretibus ſcapo brevioribus, racemo erecto longiſſimo. *Thunb. prod.* 63?
Langſchaftige Zaunblume. W.
Habitat ad Cap. b. ſpei. ♄ (v. ſ.)

43. ANTHERICUM *annuum.*
A. foliis carnoſis ſubulatis teretiuſculis, ſcapo ſubracemoſo. *Hort. upſ.* 83. * *Mill. dict. n.* 7.
A. acaule, foliis ſetaceis caule anguſtioribus. *Wach. ultr.* 305.
Houttuyn Lin. Pſl. Syſt. 11. *p.* 397.
Jährige Zaunblume. W.
Habitat in Aethiopia. ⊙ (v. v.)

44. ANTHERICUM *hiſpidum.*
A. foliis carnoſis compreſſis hiſpidis. *Sp. pl.* 446.
A. filamentis muricatis, acaule, foliis hiſpidis pulpoſis, ſcapo hiſpido. *Iacq. ic. 2. t.* 409. *Collect. ſuppl. p.* 91. *
A. foliis carnoſis lineari-enſiformibus hiſpidis ſcapo longioribus. *Thunb. prod.* 63.
Aſphodelus caule ſeminudo ramoſo, foliis planis lanceolatis. *Mill. dict. t.* 56?
Houttuyn Lin. Pſl. Syſt. 11. *p.* 398.
Vielhaarige Zaunblume. W.
Habitat ad Cap. b. ſpei. ♃
Radix *fibroſa.* Folia *ſubcarnoſa, compreſſa, ſtriata, ſemipedalia, recurvata, hiſpida undique pilis patulis.* Scapus *ſimplex, hiſpidus.* Racemus *bracteis lanceolatis, longitudine pedicellorum hiſpidis, uti Pedicelli.* Flores *albi carina virid.* *Antherae luteae.*

45. ANTHERICUM *muricatum.*
A. foliis carnoſis compreſſis muricatis ſtriatis. *Lin. ſuppl.* 202.
A. foliis linearibus muricatis ſtriatis, ſcapo ramoſo inferne muricato. *Thunb. prod.* 63.

Stachliche Zaunblume. W.
Habitat ad Cap. b. ſpei.
Folia *longa ſcaberrima.* Scapus *bipedalis baſi hirſutus, poſtea ramoſus.*

46. ANTHERICUM *ciliatum.*
A. foliis enſiformibus carnoſo-ſubtriquetris ciliatis, ſcapo ſimplici, racemo longiſſimo. *Suppl.* 202.
A. foliis enſiformibus carnoſis ciliatis ſcapo ſimplici aequalibus, racemo longiſſimo. *Thunb. prod.* 63.
Gefranzte Zaunblume. W.
Habitat ad Cap. b. ſpei.
Folia *longiſſima carnoſa.*

47. ANTHERICUM *Cauda felis.*
A. foliis canaliculato-enſiformibus, ſcapo ſimplici, racemo oblongo. *Lin. ſuppl.* 202.
A. (*caudatum*) foliis canaliculato-enſiformibus ſcapo longioribus, racemo oblongo erecto. *Thunb. prod.* 63.
Geſchwänzte Zaunblume. W.
Habitat ad Cap. b. ſpei.

48. ANTHERICUM *triquetrum.*
A. foliis filiformibus triquetris ſcapo ſimplici brevioribus, racemo ovato. *Lin. ſuppl.* 202.
A. foliis filiformibus trigonis racemo ovato brevioribus. *Thunb. prod.* 62.
Dreyeckige Zaunblume. W.
Habitat ad Cap. b. ſpei.

49. ANTHERICUM *ſcabrum.*
A. foliis triquetris ſerrulatis, caule ramoſo ſcabro, pedunculis fructiferis recurvis. *Lin. ſuppl.* 202.
A. foliis trigonis ſerrulatis ſcapo ramoſo ſcabro longioribus, pedunculis fructiferis recurvis. *Thunb. prod.* 63.
Scharfblättrige Zaunblume. W.
Habitat ad Cap. b. ſpei.

*50. ANTHERICUM *cirrhatum.*
A. foliis lanceolatis planiuſculis, ſcapo paniculato, filamentis barbatis bicirrhatis. *Forſt. prod. n.* 148.
Rankenfädige Zaunblume. W.
Habitat in Nova Zeelandia.

*51. ANTHERICUM *criſpum.* †
A. foliis ellipticis criſpis ciliatis, ſcapo ramoſo. *Thunb. prod.* 63.
Krausblättrige Zaunblume. W.

Habitat ad Cap. b. ſpei.

* * * Narthecium *foliis enſiformibus.*

52. ANTHERICUM *oſſifragum.*

A. foliis enſiformibus, filamentis lanatis. *Fl. ſuec.* 268. 287. *Oed. dan. t.* 42. *Mill. dict. n.* 9. *Gunn. norv. n.* 136. *Weber ſpicil. fl. goett. p.* 11. *Hoffm. germ.* 121. *Roth. germ. I.* 150. *II.* 392.

A. ſcapo folioſo laxe ſpicato, filamentis villoſis. *Fl. lapp.* 136. *Roy. lugdb.* 45.

Narthecium. *Moehr. E. N. C.* 1742. *p.* 389. *t.* 5. *f.* 1. *Wach. ultr.* 303. *Gort. gelr* 69.

Pſeudo-Aſphodelus paluſtris anglicus. *Bauh. pin.* 29.

Aſphodelus luteus paluſtris. *Dod. pempt.* 208.

Houttuyn Lin. Pſl. Syſt. 11. *p.* 399.

Sumpf Zaunblume. W.

Habitat in Europae *borealis uliginoſis.* ♃ (v. ſ.)

* * * Scilloides *ſtaminibus medio ventricoſis, radice bulboſa.*

*53. ANTHERICUM *phyſodes.*

A. foliis oblongis, racemo ſubcorymboſo, ſtaminibus medio dilatatis papilloſis. W.

A. filamentis glabris, radice bulboſa, foliis oblongis planis lucidis erectis, ſcapo ſimplici, racemo corymboſo. *Iacq. ic. rar.* 2. *t.* 418. *Collect. ſuppl.* 94. *

A. (*marginatum*) foliis oblongis obtuſis marginatis, ſcapo ſimplici brevioribus, racemo ſubumbellato. *Thunb. prod.* 63.

Aufgeblaſene Zaunblume. W.

Habitat ad Cap. b. ſpei. ♃

Floret ante foliorum explicationem; facies ceterum Scillae. W.

*54. ANTHERICUM *puſillum.*

A. foliis linearibus, racemo ſubcorymboſo, ſtaminibus medio dilatatis glabris. W.

A. filamentis lanceolatis glabris, radice bulboſa, foliis lanceolato-linearibus planis nitidis, in orbem proſtratis, ſcapo ſimplici, racemo corymboſo. *Iacq. ic. rar.* 2. *t.* 417. *Collect. ſuppl.* 95. *

Anthericum pauciflorum. *Thunb. prod.* 63?

Kleinſte Zaunblume. W.

Habitat ad. Cap. b. ſpei. ♃

Facies Scillae, floret ante explicationum foliorum. Scapus *vix triuncialis.* W.

644. LEONTICE.

Gen. plant. edit. Schreb. n. 571.

Cor. 6-petala. *Nectarium* 6-phyllum, unguibus corollae insidens, limbo patens. *Cal.* 6-phyllus, deciduus.

1. LEONTICE *Chrysogonum.*

L. foliis pinnatis: foliis verticillatis lanceolatis acutis tricuspidatis. W.

L. foliis pinnatis: petiolo communi simplici. *Hort. cliff.* 122. *Gron. orient.* 113. *Mill. dict. n.* 1.

Leontopetalum foliis costae simplici innascentibus. *Tournef. cor.* 49.

Leontopetalo affinis, foliis quernis. *Bauh. pin.* 324. *Moris. hist.* 2. *p.* 285. *s.* 3. *t.* 15. *f.* 7.

Chrysogonum dioscoridis. *Rauv. itin.* 119. *Rai. hist.* 1326.

Houttuyn Lin. Pfl. Syst. 11. *p.* 407.

Gefiedertes Löwenblatt. W.

Habitat inter Graeciae *segetes.* ♃

2. LEONTICE *Leontopetalum*

L. foliis radicalibus biternatis, caulinis ternatis, fructu ovato. W.

L. foliis decompositis: petiolo communi trifido. *Hort. cliff.* 122. *Gron. orient.* 114. *Mill. dict. n.* 2.

Leontopetalon foliis costae ramosae innascentibus. *Tournef. cor.* 49.

Leontopetalon. *Bauh. pin.* 324. *Cam. epit.* 565. *Moris. hist.* 2. *p.* 285. *s.* 3. *t.* 15. *f.* 6. *Raj. hist.* 1326.

Leontopodium vulgare. *Barr. ic.* 1030.

β. Leontopodium ramosum polyanthes. *Barr. ic.* 1029.

Houttuyn Lin. Pfl. Syst. 11. *p.* 467.

Aechtes Löwenblatt. W.

Habitat in Apulia, Hetruria, Creta. ♃

Rumicis vesicariae fructus, ideoque fructificatio ulterius describenda.

*3. LEONTICE *vesicaria.*

L. foliis biternatis, fructibus obovatis inflatis. W.

Leontice incerta. *Pall. it.* 3. *app. n.* 84. *t. V. f.* 2.*

Aufgeblasenes Löwenblatt. W.

Habitat in Sibiria *ad lacum* Inderiensem *primo vere.* ♃

Simillima praecedenti sed fructibus *diversissima.* W.

*4. LEONTICE *altaica.*

L. foliis radicalibus decompositis, caulinis quinatis, foliolis lanceolatis. W.

L. foliis caulinis ternis quinatis, radicalibus ternato-quinatis, racemo laxo sessili. *Pall. Act. Petrop.* 1779. *p.* 257. *t.* 8. *f.* 1. 2. 3. *

Altaisches Löwenblatt. W.

Habitat in apricis montium Altaicorum. ♃ (v. s.)

Folia *radicalia decomposita, petiolus enim est trifidus et in quolibet apice annectit foliola quinque alliptico-lanceolata integerrima.* Folia *caulina quinata, plerumque tria certicillatim posita.* Bracteae *alipticae obtusae.* W.

5. LEONTICE *thalictroides.*

L. folio caulino triternato (27), florali biternato (9). *Sp. pl.* 448.

L. foliis supradecompositis. *Gron. virg.* 151. * *Cold. noveb.* 75.

Houttuyn Lin. Psl. Syst. 11. *p.* 409.

Thalictrumartiges Löwenblatt. W.

Habitat in Virginia. ♃

Modus crescendi Epimedii. Caulis *nudus, terminatus* Foliis *tribus, patentibus, petiolatis:* Petiolus *singulus trifidus, adnatis novem foliolis, quorum lateralia duo, sessilia, biloba; intermedium petiolatum, trilobum; infra divisuram primam caulis exserit e latere Petiolos tres simplice triphyllos, infra quos Racemus simplex cum duobus lateralibus.*

*645. POLLIA.

Gen. plant. ed. Schreb. n. 572.

Cor. hexapetala infera, tria exteriora majora, tria interiora reflexa. *Bacca* polysperma.

*1. POLLIA *japonica.*

P. Japonica. *Thunb. Diss.* 1. *Nov. pl. gen. p.* 11. * *Fl. jap.* 138. *

Japanische Pollie. W.

Habitat in Japonia *et* Java. ♃

Caulis *bipedalis erectus angulatus articulatus parum ramosus villoso-asperatus.* Rami *alterni breves.* Folia *in infimo caule approximata in supremo valde remota, alterna amplexicaulia ensiformia nervosa glabra, sed tamen retrorsum aspera, subtus albida. Flores albi verticillato-corymbosi.* Pedunculi *verticillati* 4-6, *villosi.* Thunb. l. c.

646. ASPARAGUS.

Gen. pl. ed. Schreb. n. 573.

Cor. 6-partita, erecta: petalis tribus interioribus apice reflexis. *Bacca* 3-locularis, 2-sperma.

1. ASPARAGUS *officinalis.*

A. caule herbaceo tereti erecto, foliis setaceis, stipulis paribus. *Mat. med.* 94. *Pollich. pal. n.* 336. *Gmel. sib.* 1. *p.* 37. *Mill. dict. n.* 1. *Scop. carn. n.* 416. *Leers. herb. n.* 257. *Ludw. ect. t.* 78. *Hoffm. germ.* 121.

A. caule herbaceo erecto paniculato, floribus dioicis, pedunculis in medio articulatis. *Lamarck encyclop.* 1. *p.* 291. *

A. foliis filiformibus stipulatis. *Hall. helv. n.* 1239.

A. caule herbaceo erecto, foliis setaceis, stipulis duabus interioribus, una exteriore. *Fl. suec.* 272, 291. *Hort. cliff.* 121. *Roy. lugdb.* 28.

α. Asparagus *maritimus.*

A. maritimus, crassiore folio. *Bauh. pin.* 490. *Gmel. sib.* 1. *p.* 38.

A. marinus. *Clus. hist.* 2. *p.* 179.

β. A. sylvestris tenuissimo folio. *Bauh. pin.* 490. *Tournef. inst.* 300.

A. (*tenuifolius*) humilis, caule herbaceo ramosissimo folioso, floribus hermaphroditis, pedunculis longis sub flore nodosis. *Lamarck. encyclop.* 1. *p.* 291. *

Asparagus sylvestris. *Matth.* 478.

γ. Asparagus *altilis.*

A. sativa. *Bauh. pin.* 489. *Mill. t.* 55. *Blackw. t.* 332. *Kniph. cent.* 6. *n.* 12. *Knorr. del.* 1. *t. S.* 22. *Regn. bot.*

Asparagus. *Camer. epit.* 259.

Houttuyn Lin. Pfl. Syst. 6. *p.* 320.

Gemeiner Spargel. W.

Habitat in Europae *arenosis.* ♃ (v. v.)

Caules *herbacei, erecti, paniculati.* Stipulae *solitariae exteriores et binae interiores minores, inter quas Folia terna, raro* 4 *s.* 5, *linearia, sed in summis ramis, ubi nulli flores; at in infimis ramulus.* Pedunculi *gemini, laxi, uniflori, penduli, geniculo articulato.* Corolla *campanulata, petalis interioribus longioribus.*

Var. *β. dioicam esse. Ger. prov.* 134; *certe hortensis non est dioica; hujus* Stipulae *basi spina recumbente molli, ut in A. declinato, unde affinitas;* Asparr. *β. spina reversa nonihil rigidior;* Folia *apice setacea.* Rami *striato-angulati, qui in sativo teretes laeves.*

Culta *et* spontanea *nostra planta semper dioica.* Leers *l. c. It quod etiam observavi.* W.

2. ASPARAGUS *declinatus.*

A. caule inermi tereti, ramis declinatis, foliis setaceis. *Roy. lugdb.* 29.
Houttuyn Lin. Pfl. Syst. 6. *p.* 322.
Gebogener Spargel. W.
Habitat ad Cap. b. spei. ♃ (v. s.)

Similis *A. officinali, sed altior,* Foliis *pluribus, duploque longioribus.* Caulis *annuus.* Stipulae *solitariae, lanceolato-subulatae, basi deorsum mucrone membranaceo.* Folia 7 *s.* 10, *filiformia, patentia.*

Planta *mea mas est e Cap. b. spei.*

*3. ASPARAGUS *decumbens.*

A. caule herbaceo inermi decumbente ramosissimo, ramis flexuosis, foliis setaceis, pedunculis solitariis terminalibus. W.

A. herbaceus inermis decumbens, ramis subreflexis, foliis subsetaceis. *Iacq. hort. Schoenb.* 1. *p.* 71. *t.* 97. *
Liegender Spargel. W.
Habitat ad Cap. b. spei. ♃

Simillis A. officinali, sed folia minora, caulis *decumbens ramosissimus,* pedunculi *solitarii uniflori sub ramulorum apice,* corolla*que reflexa.* W.

*4. ASPARAGUS *flexuosus.*

A. herbaceus inermis, caule flexuoso, foliis lanceolatis. *Thunb. prod.* 66.
Bogiger Spargel. W.
Habitat ad Cap. b. spei.

*5. ASPARAGUS *scandens.* †

A. herbaceus inermis volubilis, foliis lanceolatis falcatis. *Thunb prod.* 63.

Kletternder Spargel. W.

Habitat ad Cap. b. spei.

6. ASPARAGUS *falcatus.*

A. aculeis solitariis reversis, ramis teretibus, foliis fasciculatis linearibus falcatis, pedunculis axillaribus unifloris aggregatis. W.

A. aculeis solitariis reversis, ramis teretibus, foliis ensiformibus falcatis. *Syst. veg.* 274.

A. aculeis solitariis, foliis ensiformibus falcatis. *Fl. zeyl.* 123. * *Sp. pl.* 2. *p.* 449.

A. foliis falcatis ex uno puncto numerosis. *Burm. zeyl.* 36. *t.* 13. *f.* 2.

Houttuyn Lin. Pfl. Syst. 11. *p.* 322.

Sichelblättriger Spargel. W.

Habitat in Zeylona. ♄

*7. ASPARAGUS *racemosus.* W.

A. aculeis solitariis, ramis striatis, foliis fasciculatis lineari-subulatis falcatis, racemis multifloris axillaribus. W.

Traubenblütiger Spargel. W.

Habitat in India *orientali.* ♄ (v. f.)

A. praecedente distinctissimus: foliis *decies brevioribus, quadruplo angustioribus*, racemis *sesquiuncialibus multifloris.* Flores *ceterum parvi et* pedunculi *bracteis oblongis minutissimis suffulti.* W.

8. ASPARAGUS *retrofractus.*

A. aculeis solitariis, ramis teretibus reflexis retrofractisque, foliis setaceis fasciculatis. *Mill. dict. n.* 5.

A. frutescens, foliis fasciculatis setaceis terminalibus, ramis reflexis retroflexis. *Hort. cliff.* 121. * *Roy. lugdb.* 28.

A. africanus tenuifolius, viminalibus virgis, foliis laricis adinstar ex uno puncto numerosis stellatim positis. *Pluk. amalth.* 40. *t.* 375. *f.* 3.

Houttuyn Lin. Pfl. Syst. 6. *p.* 322.

Lerchenbaumblättriger Spargel. W.

Habitat in Africa. ♄ (v. f. f. fl.)

Rami *teretes, dichotomi, dichotomiis verrucosis aculeo minuto mutante.*

9. ASPARAGUS *aethiopicus.*

A. aculeis ſolitariis reverſis, ramis angulatis, foliis lanceolato-linearibus. *Mant.* 63.

A. aculeatus africanus, corrudae 3. Cluſii ſimilis. *Rai. ſuppl.* 359. *n.* 5. *et* 2.

Houttuyn Lin. Pſl. Syſt. 6. *p.* 323.

Aethiopiſcher Spargel. W.

Habitat ad Cap. b. ſpei. ♃ (v. ſ. ſ. fl.)

Similis *A. falcato*, *ſed* Folia *minora* 7 *circiter, nec* 3. Stipulae *emittunt ſpinam retro ſpectantem.* Rami *flexuoſi, angulati, quaſi fruticoſi, virides.* H. V.

10. ASPARAGUS *aſiaticus.*

A. aculeis ſolitariis, caule erecto, ramis filiformibus, foliis faſciculatis ſetaceis. *Mill. dict. n.* 8.

A. aculeis alternis, ramis ſolitariis filiformibus, foliis ſetaceis faſciculatis lateralibns. *Hort. cliff.* 122. * *Roy. lugdb.* 28.

A. aculeatus minor ſarmentoſus. *Pluk. alm.* 54. *t.* 15. *f.* 4. *Burm.*

Houttuyn Lin. Pſl. Syſt. 6. *p.* 324.

Aſiatiſcher Spargel. W.

Habitat in Aſia. ♄ (v. ſ. ſ. fl.)

11. ASPARAGUS *albus.*

A. aculeis ſolitariis, ramis angulatis flexuoſis, foliis faſciculatis triquetris muticis deciduis. *Mill. dict. n.* 4.

A. aculeis ſolitariis, ramulis flexuoſis binis oppoſitis ſpinoſis folioſis, foliis faſciculatis. *Roy lugdb.* 29.

A. aculeatus, ſpinis horridus. *Bauh. pin.* 490.

Corruda tertia. *Cluſ. hiſt.* 2. *p.* 178.

Houttuyn Lin. Pſl. Syſt. 6. *p.* 324.

Weiſſer Spargel. W.

Habitat in Luſitania, Hiſpania. ♄ (v. v. ſ. fl.)

Caulis *albus.* Spinae *rectae patentes ſ. reflexae.*

12. ASPARAGUS *acutifolius.*

A. caule inermi angulato fruticoſo, foliis aciformibus rigidulis perennantibus mucronatis aequalibus. *Mill. dict. n.* 3.

A. foliis aciformibus pungentibus, caule fruticoſo inermi. *Sauv. monſp.* 45.

A. foliis acutis. *Bauh. pin.* 490.

A. ſylveſtris. *Cam. epit.* 260.

Corruda prior. *Cluſ. hiſt.* 2. *p.* 77.

Houttuyn Lin. Pſl. Syſt. 6. *p.* 325.

Spitzblättriger Spargel. W.
Habitat in Lusitania, Hispania, Oriente. ♄ (v. f.)
Similis *A. aphyllo, sed folia septena saepius, filo vix crassiora; at illi saepius terna triplo crassiora valdeque subulata.*

*13. ASPARAGUS *subulatus.* †
A. frutescens inermis, ramis retroflexis, foliis tereti-subulatis. *Thunb. prod.* 66.
Pfriemförmiger Spargel. W.
Habitat ad Cap. b. spei. ♄

*14. ASPARAGUS *dependens.* †
A. fruticosus aculeatus, ramis reflexis, foliis subulatis. *Thunb. prod.* 66.
Hängender Spargel. W.
Habitat ad Cap. b. spei. ♄

15. ASPARAGUS *horridus.*
A. aphyllus fruticosus pentagonus, aculeis tetragonis compressis striatis. *Lin. suppl.* 203. *Cavan. ic.* 2. *p.* 30. *t.* 136. *
A. hispanicus, aculeis crassioribus horridus. *Tournef. inst.* 300.
Houttuyn Lin. Pfl. Syst. 6. *p.* 326.
Fürchterlicher Spargel. W.
Habitat in Hispania. ♄ (v. f. f. fl.)
Caules *lignosi pentagoni aphylli.* Aculei *alterni solitarii remoti lignosi robusti interstitiis longiores s. longitudine digiti tetragoni compressi striati.* Folia *vix ulla.*

16. ASPARAGUS *aphyllus.*
A. caule inermi angulato fruticoso, foliis subulatis striatis inaequalibus divergentibus. *Hort. cliff.* 122. *Roy. lugdb.* 29. *Mill. dict. n.* 6.
A. aculeatus alter tribus aut quatuor spinis ad eundem exortum. *Bauh. pin.* 490.
Corruda altera. *Clus. hist.* 2, *p.* 178.
β. Asparagus creticus fruticosus, crassioribus et brevioribus aculeis, magno fructu. *Tournef. inst.* 91. *t.* 15.
Houttuyn Lin. Pfl. Syst. 11. *p.* 326.
Blattloser Spargel. W.
Habitat in Sicilia, Hispania, Lusitania. ♄ (v. f. f. fl.)

*17. ASPARAGUS *lanceus.*
A. aculeis solitariis, foliis lanceolatis subfalcatis, pedunculis axillaribus solitariis. *Thunb. prod.* 66.

Lanzenblättriger Spargel. W.
Habitat ad Cap. b. ſpei. ♄ (v. ſ. ſ. fl.)

18. ASPARAGUS *capenſis.*

A. ſpinis quaternis, ramis aggregatis teretibus, foliis ſetaceis. *Sp. pl.* 450.
A. rubicundus. *Berg. cap.* 58. *Pluk. alm. t.* 78. *f.* 3.
A. foliis quinis ſetaceis, ſpinis terminalibus lateralibusque, ramulis ternis quaternisque. *Hort. cliff.* 121.
Corruda africana, ſpinis brevibus aduncis. *Raj. ſuppl.* 359.
Houttuyn Lin. Pfl. Syſt. 6. *p.* 327.
Capiſcher Spargel. W.
Habitat ad Cap. b. ſpei. ♄ (v. ſ.)
Radix *tuberoſa.* Caules *fruticoſi, filiformes, flexuoſi.* Spinae 4, *patentes, ſubrecurvae, acutiſſimae.* Ramuli *ex axillis ſpinarum filiformes, laxi, inermes, decidui:* Foliolis *ſetaceis; acutis, inermibus, brevibus.* Rami, *inter ramulos, ſolitarii, rigidi.*

19. ASPARAGUS *ſarmentoſus.*

A. foliis ſolitariis lineari-lanceolatis, caule flexuoſo, aculeis recurvis. *Fl. zeyl.* 124. * *Mill. dict. n.* 11.
A. aculeatus zeylanicus maximus ſarmentoſus. *Herm. lugdb.* 62. *t.* 650. 63. *Raj. hiſt.* 1877.
Schadaveli Kelangu. *Rheed. mal.* 10. *p.* 19.
Houttuyn Lin. Pfl. Syſt. 6. *p.* 328.
Rankender Spargel. W.
Habitat in Zeylona. ♄
Affinis maxime Medeolae aſparagoidi.

20. ASPARAGUS *verticillaris.*

A. foliis verticillatis. *Sp. pl.* 450. †
A. orientalis, foliis gallii. *Tournef. cor.* 21. *Buxb. cent.* 5. *app.* 47. *t.* 37.
Houttuyn Lin. Pfl. Syſt. 6. *p.* 328.
Wirtelblättriger Spargel. W.
Habitat in Oriente, *circa* Derbentum *et alibi.*

647. DRACAENA.

Gen. pl. ed. Schreb. n. 574.

Cor. 6-partita, erecta. *Filam.* medio ſubcraſſiora. *Bacca* 3-locularis, 1-ſperma.

1. DRACAENA *Draco.*

D. arborea, foliis ſubcarnoſis apice ſpinoſis. *Syſt. Veg.* 275.

Asparagus Draco. *Sp. pl.* 2. *p.* 451. *Vandell. monogr. Ulyss.* 1768. *Behrens diss. Goett.* 1770.
Palma Draco. *Mill. dict. n.* 11.
Stoerkia Draco. *Cranz. Diss. p.* 30. *f.* 1. 2. *
Oedera dragonalis. *Cranz. Diss. p.* 30. *f.* 3. *
Cordyline foliis inermibus integerrimis flaccidis. *Roy. lugdb.* 22.
Palma foliis longissimis pendulis, absque pedunculis e caudice glabro enatis. *Boerh. lugdb.* 2. *p.* 169.
Draco arbor. *Bauh. pin.* 503. *Clus. hist.* 1. *p.* 1. *Blackw. t.* 358.
Houttuyn Lin. Pfl. Syst. 1. *p.* 414.
Gemeiner Drachenbaum. W.
Habitat in India *orientali.* ♄ (v. s.)
Pedunculi *geniculo instructi.*

*2. DRACAENA *indivisa.*
D. arborea, foliis ensiformibus acutis, racemo laterali composito. *Forst. escul. n.* 33. * *Forst. prod. n.* 150.
Ungetheilter Drachenbaum. W.
Habitat ad portum obscurum Novae Zeelandiae. ♄
Caulis *arborens bi-seu triorgyalis.* Folia *terminalia sessilia semiamplexicaulia basi imbricata late ensiformia membranacea acuta integerrima patentia bipedalia, palmum lata.* Racemus *lateralis compositus ex alis foliorum (sed forsan folia jam seriora seu secundi anni prodierant), ovatus nutans, racemis partialibus in formam cylindricam thyrsoideam digestis.* Forst. l. c.

*3. DRACAENA *umbraculifera.*
D. arborea, foliis lanceolatis utrinque attenuatis, corymbo brevissimo terminali multifloro. W.
D. arborea, foliis ensiformibus acuminatis, panicula terminali densissima subsessili. *Iacq. hort. Schoenb.* 1. *p.* 50. *t.* 95. *
Schattenreicher Drachenbaum. W.
Habitat culta in insula Mauritii. ♄
Corolla *infundibuliformis, tubo limbo duplo longiore.* W.

*4. DRACAENA *australis.*
D. arborea, foliis ensiformibus acutis, racemo terminali erecto supradecomposito. *Forst. prod. n.* 151.
Südlicher Drachenbaum. W.
Habitat in Nova Zeelandia *ad aestuarium* Reginae Charlottae. ♄

*5. DRACAENA *cernua.*

D. arborea, foliis lanceolatis ſuboblique-flexis, panicula dependente divaricata. W.

D. caule arboreo, foliis lineari-lanceolatis acutis, panicula cernua. *Iacq. hort. Schoenb.* 1. *p.* 50. *t.* 96. *

Hängender Drachenbaum. W.

Habitat in inſula Mauritii. ♄

6. DRACAENA *ferrea.*

D. arborea, foliis lanceolatis acutis. *Syſt. Veg.* 275.

Convallaria fruticoſa. *Syſt. nat.* 10. *p.* 984.

Arbor ferrea. *Obſ. it.* 251.

Houttuyn Lin. Pſl. Syſt. 1. *p.* 417.

Eiſenfeſter Drachenbaum. W.

Habitat in China. ♄

7. DRACAENA *terminalis.*

D. herbacea cauleſcens, foliis lanceolatis. *Syſt. veg.* 275. *Iacq. ic.* 2. *t.* 448. *Collect.* 2. *p.* 364. *

Aſparagus terminalis. *Sp. pl.* 2. *p.* 450.

Terminalis. *Rumph. amb.* 4. *p.* 79. *t.* 34.

Houttuyn Lin. Pſl. Syſt. 1. *p.* 420.

Gränzen Drachenbaum. W.

Habitat in India. ♄ (v. v.)

Folia *fere Cannae.* Racemus *terminalis ex aliquot racemis ramoſis.* Pedicelli *alterni, ſolitarii, flore breviores, cincti ad baſin* gluma *obtuſa.* Arbor *dura.*

*8. DRACAENA *marginata.*

D. fruticoſa, foliis dentato-ſpinoſis, racemis axillaribus, baccis polyſpermis. *Ait. Kew.* 1. *p.* 454.

Aloë purpurea. *Lamarck. encycl.* 1. *p.* 85. *

Aloëblättriger Drachenbaum. W.

Habitat in inſula Bourbon. ♄

9. DRACAENA *ſtriata.*

D. fruteſcens cauleſcens erecta, foliis lanceolatis oblique falcatis ſtriatis, caule flexuoſo. *Lin. ſuppl.* 204.

Aſparagus (*ſtriatus*) cauleſcens erectus, foliis linearibus ſubfalcatis obtuſis. *Thunb. prod.* 65.

Geſtreifter Drachenbaum. W.

Habitat ad Cap. b. ſpei. ♄

10. DRACAENA *undulata.*

D. herbacea cauleſcens erecta, foliis ovatis acutis multinerviis, floribus axillaribus pedunculatis. *Lin. ſuppl.* 203.

Aſparagus (*undulatus*) cauleſcens erectus, foliis ovatis acutis multinerviis, floribus axillaribus pedunculatis. *Thunb. prod.* 66.

Wellenblättriger Drachenbaum. W.

Habitat ad Cap. b. ſpei.

11. DRACAENA *erecta.*

D. herbacea cauleſcens erecta, foliis lanceolatis ſubulatis ſubſeſſilibus. *Lin. ſuppl.* 204.

Aſparagus (*erectus*) cauleſcens erectus, foliis lanceolatis acuminatis ſeſſilibus, floribus lateralibus. *Thunb. prod.* 65.

Aufrechter Drachenbaum. W.

Habitat ad Cap. b. ſpei.

12. DRACAENA *enſifolia.*

D. herbacea ſubcauleſcens, foliis enſiformibus. *Syſt. veg.* 275.

Dianella nemoroſa. *Lamarck encyclop.* 2. *p.* 273.* *Iacq. hort. Schoenb.* 1. *p.* 49. *t.* 94.*

Gladiolus odoratus indicus. *Rumph. amb.* 5. *p.* 145. *t.* 73.

Schwerdtblättriger Drachenbaum. W.

Habitat in India. ♃ (v. v.)

Folia *enſiformi-lanceolata, enervia, ſubtus carinata, petiolata.* Scapus *ſ. Caulis ramoſus, paniculatus, ad exortum ramorum* Foliolis *duobus, parvis, coloratis. Omnes fere ſpecies bacca gaudent polyſperma, exceptis tantum n.* 1. *et* 5. W.

*13. DRACAENA *borealis.*

D. herbacea ſubcauleſcens, foliis ellipticis. *Ait. Kew.* 1. *p.* 454. *t.* 5.

Nördlicher Drachenbaum. W.

Habitat in Terra nova, *ſinu* Hudſonis *et* Canada. ♃ (v. ſ.)

14. DRACAENA *graminifolia.*

D. herbacea acaulis, foliis linearibus. *Syſt. veg.* 275. *Lamarck. encyclop.* 2. *p.* 322.*

Aſpargus graminifolius. *Sp. pl.* 2. *p.* 450.

Grasblättriger Drachenbaum. W.

Habitat in Aſia.

Statura *Antherici phalangii.* Folia *graminea, valde ſtriata, ſpithamaea.* Scapus *vix foliis longior.* Flores *ad ſingulos dentes racemi* 4. *ſ.* 5, *pedicellis flore ipſo brevioribus, quaſi e gluma obtuſa prodeuntibus. Sp. pl.* 2.

648. SANSEVIERA.

Thunb. prod. praef. 29.

Cor. infera monopetala tubo filiformi limbo 6-partito revoluto. *Stam.* limbo inserta. *Bacca* 1-sperma.

1. SANSEVIERA *guineensis.*

S. foliis lanceolatis uniformibus, stylo staminibus duplo longiore, bracteis tubo corollae triplo brevioribus, floribus sessilibus. W.

Sanseviera (*thyrsiflora*) acaulis, foliis lanceolatis carnosis, floribus geminatis. *Thunb. prod.* 65.

Aletris hyacinthoides *β.* guineensis. *Sp. pl.* 456.

Aletris guineensis. *Iacq. hort.* 1. *p.* 63. *t.* 84.

Aloë guineensis, radice geniculata, foliis ex viridi et atro undulatim variegatis. *Comm. hort.* 2. *p.* 39. *t.* 20. *prael.* 84. *t.* 33.

Guineensische Sanseviere. W.

Habitat in Guinea. ♃ (v. v.)

2. SANSEVIERA *zeylanica.*

S. foliis glabris oblongis acutis planis et lineari-lanceolatis canaliculatis, stylo longitudine staminum, bracteis pedunculi longitudine. W.

Sanseviera (*aethiopica*) acaulis, foliis linguiformibus convolutis, racemo oblongo, floribus erectis. *Thunb. prod.* 65?

Salmia (*spicata*) foliis rigidis canaliculatis maculatis, floribus spicatis. *Cavan. ic.* 3. *p.* 24. *t.* 264. *

Liriope (*spicata*) foliis ensiformibus glabris, spica tereti. *Loureiro cochin. p.* 248.

Aletris (*hyacinthoides*) acaulis, foliis lanceolatis carnosis, floribus geminatis. *Sp. pl.* 456.

Aloë (*hyacinthoides*) floribus sessilibus horizontalibus infundibuliformibus aequalibus, limbo revoluto. *Sp. pl.* 1. *p.* 321.

Aloë foliis lanceolatis planis rectis radicalibus. *Hort. cliff.* 132. *Hort. upf.* 85. *Fl. zeyl.* 130.

Aloë zeylanica pumila, foliis variegatis. *Com. hort.* 2. *p.* 41. *t.* 21. *Pluck. alm.* 19. *t.* 256. *f.* 5.

Aloë foliis exterioribus lanceolatis planis erectis radicalibus, interioribus longissimis. *Roy. lugdb.* 23.

Zeylonische Sanseviere. W.

Habitat in Zeylona. ♃

*3. SANSEVIERA *lanuginosa*. W. †

S. foliis nervosis, nervis lanuginosis, inferioribus oblongis, reliquis linearibus, stylo staminum longitudine, pedunculis ebracteatis. W.

Katu Kapel. *Rheed. mal.* 11. *p.* 83. *t.* 42.

Wollige Sanseviere. W.

Habitat in Indiae *arenosis*. ♃

Distinxi hanc ex discriptione et icone Clariss. Rheede, quum multis notis diversa videatur. W.

649. CONVALLARIA.

Gen. pl. ed. Schreb. n. 575.

Cor. 6-fida. *Bacca* maculosa, 3-locularis.

* Lilium convallium T. *corollis campanulatis.*

1. CONVALLARIA *majalis.*

C. scapo nudo laevi, foliis ovatis. W.

C. scapo nudo. *Fl. lapp.* 113. *Fl. suec.* 283. 292. *Mat. med.* 95. *Blackw. t.* 70. *Hort. cliff.* 124. *Roy. lugdb.* 26. *Gmel. sib.* 1. *p.* 34. *Pollich. pal. n.* 337. *Mill. dict. n.* 1. *Ludw. ect. t.* 87. *Kniph. cent.* 10. *n.* 23. *Sabb. hort.* 1. *t.* 5. *Knorr. del.* 2. *t. C.* 3. *Hoffm. germ.* 121. *Roth. germ. I.* 147. *II.* 386.

Polygonatum scapo diphyllo, floribus spicatis, nutantibus, campaniformibus. *Hall. helv. n.* 1241.

Lilium convallium album. *Bauh. pin.* 304. *Camer. epit.* 618. *Dodon. cor.* 137.

Lilium convallium alpinum. *Bauh. pin.* 304.

Lilium convallium latifolium. *Bauh. pin.* 304.

Houttuyn. Lin. Psl. Syst. 11. *p.* 333.

Gemeines Mayblümchen. W.

Habitat in Europa *septentrionali.* ♃ (v. v.)

2. CONVALLARIA *japonica.*

C. scapo nudo ancipiti, floribus racemosis secundis, foliis linearibus scapo triplo longioribus. *Lin. suppl.* 204.

C. scapo nudo ancipiti, racemo cernuo. *Thunb. jap.* 139. *

α. *major* foliis bipedalibus, scapo spithamaeo.

β. *minor* foliis palmaribus scapo duplo longioribus.

Mondo. *Kaemph. amoen.* 823. *cum. icone.*

Japanisches Mayblümchen. W.

Habitat in Japonia. ♃ (β. v. v.)

*3. CONVALLARIA *spicata.* †

C. scapo nudo, racemo spicato, floribus aggregatis. *Thunb. jap.* 141.

Aehrenblütiges Mayblümchen. W.

Habitat in Japonia. ♃

Radix *fibrosa.* Folia *radicalia linearia, inferne attenuata obtusiuscula multistriata glabra scapo longiora.* Scapus *striato-angulatus simplex erectus glaber palmaris usque pedalis.* Racemus *digitalis flosculis sparsim aggregatis.* Pedunculi *teretes patentes glabri uniflori lineam longi.* Corolla *hexapetala subglobosa glabra violacea.* Petala *ovata obtusa concava.* Filamenta 6, *germini inserta brevissima erecta.* Antherae *ovatae didymae erectae.* Germen *superum sexstriatum glabrum.* Stylus *unicus erectus albus staminibus brevior.* Stigma *simplex.* Fructus *obscurus, sed bacca videtur globosa. In alio specimine videbatur capsula trilocularis seminibus in singulo loculamento duobus.* Thunb. l. c.

** Polygonatum T. *corollis infundibuliformibus.*

4. CONVALLARIA *verticillata.*

C. foliis verticillatis. *Fl. lapp.* 114. *Fl. suec.* 275, 293. *Hort. cliff.* 125. *Roy. lugdb.* 26. *Oed. dan. t.* 86. *Pollich. pal. n.* 338. *Scop. carn. n.* 419. *Roth. germ. I.* 148. *II.* 387. *Hoffm. germ.* 122.

Polygonatum caule simplici erecto, foliis ellipticis et verticillatis. *Hall. helv. n.* 1244.

Polygonatum angustifolium non ramosum. *Bauh. pin.* 303.

Polygonatum alterum. *Dod. pempt.* 345.

β. Polygonatum angustifolium ramosum. *Bauh. pin.* 304. *Houttuyn. Lin. Psl. Syst.* 6. *p.* 333.

Wirtelblättriges Mayblümchen. W.

Habitat in Europae *septentrionalis saltibus, praecipitiis.* ♃ (v. v.)

5. CONVALLARIA *Polygonatum.*

C. foliis alternis amplexicaulibus, caule ancipiti, pedunculis axillaribus subunifloris. *Mat. med.* 95. *Gmel. sibir.* 1. *p.* 34. *Phil. bot.* 218. *Mill. dict.* 5. *Scop. carn.* 246. *Pollich. pal. n.* 339. *Flor. dan. t.* 377. *Knorr.*

del. 2. *t. P.* 4. *Hoffm. germ.* 122. *Roth. germ. I.* 148. *II.* 388.

C. foliis alternis, floribus axillaribus. *Fl. suec.* 274. 294. *Hort. cliff.* 124. *Gron. virg.* 37. *Roy. lugdb.* 26.

C. foliis alternis, pedunculis pendulis unifloris. *Sauv. monsp.* 42.

Polygonatum caule simplici, angulofo, cernuo, foliis ovato-lanceolatis, rigidis, alis unifloris. *Hall. helv. n.* 1242.

Polygonatum flore odoro. *Clus. pan.* 263. 264.

Polygonatum floribus ex singularibus pedunculis. *Bauh. pin.* 3. *p.* 350.

Polygonatum latifolium, flore majore odoro. *Bauh. pin.* 303. *Barrel. ic.* 711. *Kniph. cent.* 3. *n.* 32.

Houttuyn Lin. Pfl. Syst. 6. *p.* 333.

Weifswurz Mayblümchen. W.

Habitat in Europae *septentrionalis praecipitiis, rupibus.* ♃ (v. v.)

Variat *flore pleno.* R.

6. CONVALLARIA *multiflora.*

C. foliis alternis amplexicaulibus, caule tereti, pedunculis axillaribus multifloris. *Phil. bot.* 218. *Fl. suec.* 2. *p.* 295. *Mill. dict. n.* 3. *et. ic. t.* 101. *Scop. carn. n.* 421. *Pollich. pal. n.* 340. *Fl. dan. t.* 152. *Blackw. t.* 251. *Hoffm. germ.* 122. *Roth. germ. I.* 148. *II.* 388.

C. foliis alternis, pedunculis pendulis multifloris. *Sauv. monsp.* 4.

Polygonatum caule simplici cernuo, foliis ovato-lanceolatis, petiolis multifloris. *Hall. helv. n.* 1243.

Polygonatum. *Dod. purg.* 77. *Camer. epit.* 692.

Polygonatum latifolium maximum. *Bauh. pin.* 303.

Polygonatum latifolium 1. *Clus. hist.* 1. *p.* 275.

Houttuyn Lin. Pfl. Syst. 6. *p.* 334.

Vielblütiges Mayblümchen. W.

Habitat in Europae *septentrionalis praecipitiis, rupibus.* ♃ (v. v.)

Variat *pleno flore.*

*7. CONVALLARIA *latifolia.*

C. foliis alternis amplexicaulibus acuminatis, caule angulato, pedunculis axillaribus multifloris. *Murr. Syst. veg.* 334. *Jacq. austr.* 3. *t.* 232. *Host. syn.* 194.

Polygonatum tertium latiore folio. *Clus. hist.* 1. *p.* 276. *absque icone.*

Breitblättriges Mayblümchen. W.
Habitat in Auſtriae, Pannoniae *ſylvis.* ♃
Habitum habet C. multiflorae, flores C. Polygonati et folia C. majalis. Iacq. l. c.

*** Smilaces T. *corollis rotatis.*

8. CONVALLARIA *racemoſa.*
C. foliis alternis ſeſſilibus ovatis acuminatis, panicula terminali nuda. W.
C. foliis ſeſſilibus, racemo terminali compoſito. *Mill. dict. n.* 8.
C. racemo compoſito. *Roy. lugdb.* 26.
C. foliis alternis, racemo terminali. *Hort. cliff.* 125. *Gron. virg.* 38.
Polygonatum racemoſum. *Corn. canad.* 36. *t.* 37.
Polygonatum racemoſum et racemoſum ſpicatum. *Moriſ. hiſt.* 3. *p.* 537. *ſ.* 13. *t.* 4. *f.* 9.
Polygonatum racemoſum americanum, ellebori albi foliis ampliſſimis. *Pluk. alm.* 301. *t.* 311. *f.* 2.
Houttuyn Lin. Pſl. Syſt. 6. *p.* 335.
Traubenblütiges Mayblümchen. W.
Habitat in Virginia, Canada. ♃ (v. ſ.)

9. CONVALLARIA *ſtellata.*
C. foliis alternis amplexicaulibus ellipticis acutiuſculis, racemo terminali ſimplici. W.
C. foliis amplexicaulibus plurimis. *Mill. dict. n.* 6. *Kniph. cent.* 2. *n.* 18.
Polygonatum virginianum erectum ſpicatum, floré ſtellato. *Moriſ. hiſt.* 3. *p.* 536. *ſ.* 15. *c.* 4. *f.* 7.
Polygonatum canadenſe ſpicatum fertile. *Corn. canad.* 33. *t.* 33.
Houttuyn Lin. Pſl. Syſt. 6. *p.* 336.
Sternförmiges Mayblümchen. W.
Habitat in Canada. ♃ (v. v.)
Flores *hujus ut in C. bifolia ſaepius tetrandri.* W.

10. CONVALLARIA *trifolia.*
C. foliis amplexicaulibus ternis, racemo terminali ſimplici. *Sp. pl.* 452.
C. floribus racemoſis, foliis ovatis oblongis caulinis. *Gmel. ſibir.* 1. *p.* 36. *t.* 6.
Phalangium veratri foliis. *Amm. ruth.* 137.
Houttuyn Lin. Pſl. Syſt. 6. *p.* 336.
Dreyblättriges Mayblümchen. W.

Habitat in Sibiriae *sylvis.* ♃

11. CONVALLARIA *bifolia.*

C. foliis cordatis, floribus tetrandris. *Fl. lapp.* 113. *Fl. suec.* 276. 296. *Hort. cliff.* 125. *Roy. lugdb.* 26. *Oed. dan. t.* 291. *Mill. ic. t.* 105. *Pollich. pal. n.* 341. *Scop. carn. n.* 422. *Kniph. cent.* 7. *n.* 12. *Hoffm. germ.* 122.

Majanthemum Convallaria. *Roth. germ. I.* 70. *II.* 196.

C. foliis cordatis petiolulatis: floribus quadrifidis tetrandris. *Neck. gallob. p.* 164.

Unifolium. *Hall. helv. n.* 1240. *Dodon. coron. p.* 138. *Gmel. sib.* 1. *p.* 35.

Lilium convallium minus. *Bauh. pin.* 304. *Barrel. ic.* 1212.

Gramen parnassi. *Cam. epit.* 744.

Houttuyn Lin. Pfl. Syst. 6. *p.* 337.

Zweyblättriges Mayblümchen. W.

Habitat in Europae *borealis pratis depressis asperis.* ♃ (v. v.)

Flores 4-*fidi.*

650. POLYANTHES.

Gen. pl. ed. Schreb. n. 576.

Cor. infundibulif. incurva, aequalis. *Filam.* corollae fauci inserta. *Germen.* in fundo corollae.

1. POLYANTHES *tuberosa.*

P. foliis linearibus scapo brevioribus. W.

P. floribus alternis. *Hort. cliff.* 127. *Hort. upf.* 76. *Fl. zeyl.* 225. *Mill. dict. Kniph. cent.* 12. *n.* 76. *Knorr. del.* 1. *t. T.* 12.

Hyacinthus indicus tuberosus, flore narcissi. *Bauh. pin.* 47. *Rudb. elys.* 2. *p.* 39. *f.* 4.

β. Hyacinthus indicus tuberosus flore hyacinthi orientalis. *Bauh. pin.* 47. *Rudb. elys.* 2. *p.* 39. *f.* 2.

Hyacinthus indicus, tuberosa radice. *Clus. hist.* 1. *p.* 176.

Amica nocturna. *Rumph. amph.* 5. *p.* 285. *t.* 98.

Houttuyn Lin. Pfl. Syst. 11. *p.* 411.

Gemeine Tuberose. W.

Habitat in Iava, Zeylona. ♃ (v. v.)

*2. POLYANTHES *pygmaea.*

P. foliis oblongo-ovatis ſcapo longioribus. W.

P. ſcapo racemoſo foliis radicalibus geminis breviore. *Iacq. ic. rar.* 2. *t.* 380. *Collect. ſuppl.* 56. *

Zwerg Tuberoſe. W.

Habitat ad Cap. b. ſpei. ♃ (v. ſ.)

Planta *ſimillima Agapantho enſifolio, quocum forte proprium formet genus. Differt a dicto Agapantho:* foliis *oblongo-ovatis*, ſtaminibus *tribus corolla longioribus. Binas has plantas diſtinctis ſub generibus propoſui, quae iis auctores citati aſſignavere, quum vivas examinare occaſio mihi deerat.* W.

*651. DRIMIA.

Jacq. Collect. ſuppl. 39.

Cor. infera campanulata 6-fida, laciniis revolutis. *Stam.* corollae inſerta. *Stigma* capitatum.

*1. DRIMIA *ciliaris.*

D. foliis linearibus carinatis ciliatis. W.

D. foliis ſublinearibus ciliatis. *Iacq. ic. rar.* 2. *t.* 377. *Collect. ſuppl.* 41. *

Gefranzte Giftlilie. W.

Habitat ad Cap. b. ſpei. ♃

Scapus *ſesquipedalis foliis duplo altior.* Flores *albi ſubnutantes.* W.

*2. DRIMIA *elata.*

D. foliis lineari-lanceolatis oblique flexis glabris, floribus nutantibus. W.

D. foliis lanceolato-linearibus glabris glauceſcentibus ſcapo duplo brevioribus. *Iacq. ic. rar.* 2. *t.* 373. *Collect. ſuppl.* 38. *

Hohe Giftlilie. W.

Habitat ad Cap. b. ſpei. ♃

Scapus *bipedalis foliis duplo altior.* Corolla *externe vireſcens, interne alba linea viridi in laciniarum medio.* W.

*3. DRIMIA *puſilla.*

D. foliis lanceolatis glabris baſi canaliculatis, floribus erectis. W.

D. foliis lanceolato-linearibus glabris, ſcapum aequantibus. *Iacq. ic. rar. 2. t. 374. Collect. ſuppl. 42.* *
Niedrige Giftlilie. W.
Habitat ad Cap. b. ſpei. ♃
Scapus *biuncialis altitudine foliorum.* Corollae *viresſcentes.* W.

*4. DRIMIA *undulata.*
D. foliis lanceolatis glabris undulatis, pedunculis horizontalibus. W.
D. foliis lineari-lanceolatis glabris undulatis. *Iacq. ic. rar. 2. t. 376. Collect. ſuppl. 41.* *
Hyacinthus (*revolutus*) corollis ſexpartitis campanulatis revolutis, foliis oblongis undulatis. *Lin. ſuppl. 204?*
Hyacinthus (*revolutus*) corollis ovatis campanulatis reflexis, foliis lanceolatis ſubundulatis. *Thunb. prod. 64?*
Wellenblättrige Giftlilie. W.
Habitat ad Cap. b. ſpei. ♃
Scapus *biuncialis longitudine foliorum.* Corollae *viresſcentes.* W.

*5. DRIMIA *media.*
D. foliis lineari-ſubulatis ſemiteretibus. W.
D. foliis ſubulatis antice ſubcanaliculatis glabris. *Iacq. ic. rar. 2. t. 375. Collect. ſuppl. 40.* *
Mittlere Giftlilie. W.
Habitat ad Cap. b. ſpei. ♃
Scapus *bipedalis foliis duplo altior.* Flores *albi.* W.
Totum genus vix ab Hyacinthis ſatis diſtinctum; inſertio ſtaminum enim in diverſis ſpeciebus Hyacinthi non eadem. W.

652. HYACINTHUS.

Gen. pl. ed. Schreb. n. 577.

Cor. campanulata 6-fida; pori 3 melliferi Germinis.

1. HYACINTHUS *non ſcriptus.*
H. corollis campanulatis ſexpartitis apice revolutis. *Hort. cliff. 125. Roy lugdb. 27. Sauv. monſp. 17. Mill. dict. n. 1. Blackw. t. 61. Kniph. cent. 2. n. 33. Knorr. del. 2. t. H.*
H. floribus tubulofis, baſi globoſis, apice ſexpartito revoluto. *Hall. helv. n. 1248.*

H. non ſcriptus. *Dod. cer.* 172. *ex Hall.* R.
H. oblongo flore, caeruleus major. *Bauh. pin.* 43.
Houttuyn Lin. Pſl. Syſt. 11. *p.* 415.
Engliſche Hyacinthe. W.
Habitat in Angliae, Galliae, Hiſpaniae, Italiae *nemoribus, in* Helvetia, Perſia. *Gmel. it.* 3. *p.* 309. ♃ (v. v.)

Bracteae *ſunt ſaepius floribus longiores, et binae.* Petala *apice revoluta.* Stigma *guttula madidum.* Flore *albo variat.*

2. HYACINTHUS *cernuus.*

H. corollis campanulatis ſexpartitis, racemo cernuo. *Mill. dict. n.* 4.
H. hiſpanicus. *Cluſ. hiſt.* 1. *p.* 177.
H. oblongo flore ſuaviter rubente, minor. *Bauh. pin.* 64?
Houttuyn Lin. Pſl. Syſt. 11. *p.* 417.
Hängende Hyacinthe. W.
Habitat in Hiſpania. ♃ (v. v.)

Convenit cum H. non ſcripto *habitu et facie, quamvis minor; differt vero Foliis magis linearibus minus lanceolatis, erectioribus; Racemo magis nutante; Corollis incarnatis nec coeruleis, teretioribus, cum petalorum lateribus ad baſin minus plano-patentibus, nec dorſo linea elevata notatis, minusque revolutis (quamvis reflexa) quam in illo,* Piſtillum *demum* ſtaminibus *brevius eſt.* Bracteae *binae ſaturatius incarnatae.*

Corolla *huic baſi ventricoſior, praecedenti vero minime.*

3. HYACINTHUS *amethyſtinus.*

H. corollis campanulatis ſemiſexfidis baſi cylindricis. *Hort. upſ.* 85. *Mill. dict. n.* 5. *Pall. it.* 3. *p.* 589.
H. oblongo caeruleo flore, minor. *Bauh. pin.* 44. *Rudb. elyſ.* 2. *p.* 27. *f.* 8.
H. minor hiſpanicus anguſtifolius. *Bauh. hiſt.* 2. *p.* 587. *Cluſ. cur. app. alt.*
Houttuyn Lin. Pſl. Syſt. 11. *p.* 419.
Amethyſtfarbene Hyacinthe. W.
Habitat in Hiſpania? Ruſſia. ♃ (v. v.)

4. HYACINTHUS *orientalis.*

H. corollis infundibuliformibus ſemiſexfidis baſi ventricoſis. *Hort. upſ.* 85. *Hort. cliff.* 125. *Roy. lugdb.*

27, *Gron. orient.* 115. *Mill. dict. n.* 6. *Kniph. cent.* 1. *n.* 43.
H. orientalis (ſpec. 1-15.) et plenus (1-3.) *Bauh. pin.* 44.
H. orientalis major et minor. *Dod. pempt.* 216.
Houttuyn Lin. Pſl. Syſt. 11. *p.* 420.
Gemeine Hyacinthe. W.
Habitat in Aſia, Africa. ♃ (v. v.)
Floribus *luteis ac purpureis in Ruſſia legit* Lepechin. *It. p.* 231. R.

*5. HYACINTHUS *flexuoſus.* †
H. corollis campanulatis, racemo erecto, foliis linearibus ſcapo longioribus. *Thunb. prod.* 64.
Gebogene Hyacinthe. W.
Habitat ad Cap. b. ſpei.

6. HYACINTHUS *corymboſus.*
H. corollis infundibuliformibus corymboſis erectis, ſcapo foliis breviore. *Mant.* 223. *Iacq. Collect.* 3. *p.* 230. *t.* 19. *f.* 2. *
H. corollis infundibuliformibus, racemo erecto foliis ſcapo longioribus. *Thunb. prod.* 64.
Houttuyn Lin. Pſl. Syſt. 11. *p.* 465.
Doldentraubige Hyacinthe. W.
Habitat ad Cap. b. ſpei *paſcuis. Koenig.* ♃ (v. ſ.)
Radix *bulboſa.* Folia *radicalia, linearia, anguſtiſſima, ſaepius tria, digito breviora.* Scapus *breviſſimus, foliis brevior, corymbo terminali.* Flores *infundibuliformes, ſemiſexfidi, purpurei.* Stamina 3 *longitudine corollae;* 3 *corollae dimidio breviora. Stylus ſimplex, longitudine corollae.*

7. HYACINTHUS *convallarioides.*
H. corollis campanulatis ſexpartitis, foliis ſubulatis. W.
H. corollis pendulis ovatis, ſcapo capillari. *Lin. ſuppl.* 204. *Iacq. hort. Schoenb.* 1. *p.* 42. *t.* 81. *
H. corollis campanulatis ovatis pendulis, ſcapo filiformi. *Thunb. prod.* 64.
Mayblümchenartige Hyacinthe. W.
Habitat ad Cap. b. ſpei. ♃
Flores *absque foliis lutei.*

*8. HYACINTHUS *brevifolius.*
H. corollis ſexpartitis, racemo cernuo, foliis ſcapo brevioribus. *Thunb. prod.* 63.
Kurzblättrige Hyacinthe. W.
Habitat ad Cap. b. ſpei.

9. HYACINTHUS *romanus*.

H. corollis campanulatis ſemiſexfidis racemoſis, ſtaminibus membranaceis. *Mant.* 224.

H. comoſus albus belgicus. *Bauh. pin.* 42.

H. comoſus albus cum coeruleis ſtaminibus. *Bauh. hiſt.* 2. *p.* 584. *

Houttuyn Lin. Pſl. Syſt. II. *p.* 465.

Römiſche Hyacinthe. W.

Habitat Romae *in cultis et hortis ſponte. D. Capeller.* Folia *latitudine digiti, longiſſima.* Racemus *longus, teres, floribus numeroſiſſimis.* Pedicelli *longitudine florum.* Bracteae *minutae, membranaceae, muticae.* Corollae *campanulatae (cylindrico-ovatae. Capell.) ultra medium ſexfidae, albae.* Filamenta *membranacea, lato-lanceolata laciniis corollae oppoſita.* Antherae *coeruleae.*

10. HYACINTHUS *Muſcari*.

H. corollis ovatis omnibus aequalibus. *Hort. cliff.* 126. *Hort. upſ.* 85. *Roy. lugdb.* 28. *Kniph. cent.* 10. *n.* 52.

H. racemoſus moſchatus. *Bauh. pin.* 43.

Muſcari obſoletiore flore. *Cluſ. hiſt.* 1. *p.* 178.

Houttuyn Lin. Pſl. Syſt. II. *p.* 466.

Muſcaten Hyacinthe. W.

Habitat in Aſia, *ultra Boſphorum, inde in Europam ante* 1554. ♃ (v. v.)

11. HYACINTHUS *comoſus*.

H. corollis angulato-cylindricis: ſummis ſterilibus longius pedicellatis. *Scop. carn. n.* 423. *Pollich. pal. n.* 342. *Iacq. auſtr. t.* 126. *Kniph. cent.* 2. *n.* 34. *Hoffm. germ.* 123. *Roth. germ. I.* 149. *II.* 389.

H. ſpica longiſſima, floribus ſupremis ſterilibus erectis, inferioribus ſecundis patulis. *Hall. helv. n.* 1247.

H. corollis globoſis: ſummis pedunculatis, foliis enſiformibus. *Scuv. monſp.* 17.

H. comoſus major purpureus. *Bauh. pin.* 42.

H. maximus, betryoides caeruleus. *Bauh. hiſt.* 2. *p.* 371.

Muſcari comoſum. *Mill. dict. n.* 2.

Hyacinthus. *Cam. epit.* 798.

β. H. (*monſtroſus*) corollis ſubovatis. *Sp. pl.* 454. *Vir. cliff.* 28. *Roy. lugdb.* 28.

Muſcari monſtroſum. *Mill. dict. n.* 4.

γ. H. floribus paniculatis monſtroſis. *Hort. cliff.* 126.

H. panicula coerulea. *Bauh. pin.* 42.

H. ſanneſius panicula comoſa, *Col. ecphr. 2. p. 10. t. 10. Houttuyn Lin. Pſl. Syſt. 11. p. 467. 468.*
Schopfblütige Hyacinthe. W.
Habitat in Galliae et Europae *auſtralis agris, in* Helvetia, Germania, Perſia. *Gmel. it. 3. p. 309.* ♃ (v. v.)
Corollae *decolores, triſtes fere Muſcari, horizontaliter exſtantes ſub et poſt antheſin; ante antheſin erectae, coeruleae, pedicellis viridibus longitudine florum.* Corollae ſuperiores *minutae, ſteriles, vix dehiſcentes, violaceae; pedicellis longiſſimis coeruleis laetis, corymbum formantibus.* Mant. 366.

12. HYACINTHUS *botryoides.*

H. corollis globoſis uniformibus, inferioribus remotioribus, foliis ſtrictis linearibus baſi anguſtatis canaliculatis. W.
H. corollis globoſis uniformibus, foliis canaliculato-cylindricis ſtrictis. *Scop. carn. n. 424. Hoffm. germ. 123. Roth. germ I. 149. II. 391.*
H. foliis gramineis, ſpica ovata, floribus globoſis, fecundis. *Hall. helv. n. 1246.*
Muſcari botryoides. *Mill. dict. n. 1.*
H. corollis globoſis, foliis in cylindrum convolutis. *Sauv. monſp. 19. Hort. cliff. 126. Hort. upſ. 85. Roy. lugdb. 28.*
H. botryoides vernus minor latifolius coeruleus inodorus. *Bauh. hiſt. 2. p. 572.*
H. racemoſus caeruleus major. *Bauh. pin. 42.*
H. botryoides purpureus III. *Cluſ. hiſt. 1. p. 181.*
H. botryoides caeruleus amoenus. *Lob. ic. 108.*
Houttuyn Lin. Pſl. Syſt. 11. p. 469.
Steifblättrige Hyacinthe. W.
Habitat in Italia, Helvetia, Carniolia, Perſia. *Gmel. it. 3. p. 309.* ♃ (v. v.)
Flores *inodori.* Folia *lineas 3 lata, ob breves petiolos recta.* Spica *floribus 20-30.* Corollae *dentibus candidis, ſupremis exiguis.* Mant. 366.

13. HYACINTHUS *racemoſus.*

H. corollis ovatis uniformibus confertis, ſummis ſeſſilibus, foliis laxis dependentibus linearibus. W.
H. corollis ovatis: ſummis ſeſſilibus, foliis laxis. *Sauv. monſp. 17. Iacq. auſtr. t. 187. Knorr. del. 1. tab. T. 8. Hoffm. germ. 123. Roth. germ. 149. II. 390.*

H. foliis carinatis, ſpica ovata, floribus globoſis. *Hall. helv. n.* 1245.
Muſcari racemoſum. *Mill. dict. n.* 3.
H. racemoſus caeruleus minor juncifolius. *Bauh. pin.* 43.
H. botryoides 1. *Cluſ. hiſt.* 1. *p.* 181.
H. recentiorum 1. *Dod. cor.* 176.
Allium caninum exiguum. *Trag.* 750. *licet inodorum dixerit. ex Hall.* R.
Houttuyn Lin. Pſl. Syſt. 11. *p.* 471.
Trauben Hyacinthe. W.
Habitat in Europa *auſtrali.* ♃ (v. v.)

Folia *carinata, lineam* 1 *lata, ob debiles petiolos laxa, decumbentia.* Spica *floribus* 40-50: *ſummis ſterilibus.* Flores *odori.* Albo *flore variat. Hall.*

653. PHORMIUM.

Gen. plant. edit. Schreb. n. 578.

Cor. 6-petala infera; petalis 3 interioribus longioribus. *Stamina* adſcendentia exſerta. *Capſula* oblonga triquetra. *Semina* compreſſa.

1. PHORMIUM *tenax.*

P. tenax. *Forſt. gen. n.* 24. *prod.* 153. *Cook. it. v.* 2. *p.* 96. *t.* 96. *figura bona. Mill. faſc.* 1. *figura optima.*
P. foliis plurimis, inflorescentia ramoſa. *Lin. ſuppl.* 204.
Zähe Flachslilie. W.
Habitat in Nova Zeelandia. ♃

Incolae Novae Zeelandiae ex hac planta Lini ſpeciem fabricant, ex qua mulieres ſtoreas pro variis veſtimentis plectunt, in quem uſum plures ſpecies Liliaceorum adhiberi poſſent.

*654. LACHENALIA.

Gen. plant. ed. Schreb. n. 1744.

Cor. 6-petala infera: petalis 3 interioribus longioribus. *Stamina* erecta. *Capſula* ſubovata trialata. *Semina* globoſa.

*1. LACHENALIA *glaucina.*

L. corollis campanulatis ſeſſilibus, petalis interioribus

longioribus patulis obtusis, stylo staminibus longiore, foliis lineari-lanceolatis glabris. W.

L. foliis geminis lineari-oblongis integerrimis immaculatis, scapo tereti immaculato, floribus sessilibus patulis. *Iacq. ic. rar.* 1. *t.* 391. *Collect. suppl.* 39. *

Graugrüne Lachenalie. W.

Habitat ad Cap. b. spei. ♃

Petala *exteriora glauco viridia apicibus rubicundis, interiora albido-incarnata.* W.

2. LACHENALIA *orchioides.*

L. corollis campanulatis sessilibus, petalis interioribus longioribus patulis obtusis, stylo longitudine staminum foliis oblongo-lanceolatis margine cartilagineo-crenatis. W.

L. corollis campanulatis, petalis tribus interioribus longioribus, floribus sessilibus, foliis lanceolatis scapo brevioribus. *Ait. Kew.* 1. *p.* 460. *Iacq. ic. rar.* 2. *t.* 390. *Collect.* 3. *p.* 241. *

L. corollis campanulatis subsessilibus, foliis lanceolatis scapo brevioribus. *Thunb. prod.* 64.

Phormium (*Hyacinthoides*) foliis radicalibus binis basi maculatis, scapo racemoso simplici, corollis campanulato-patentibus. *Lin. suppl.* 204.

Hyacinthus (*orchioides*) corollis sexpartitis, petalis tribus exterioribus brevioribus. *Sp. pl.* 455.

Muscari orchioides. *Mill. dict. n.* 5.

α. petalis exterioribus albidis apice viridibus, interioribus ochroleucis. W.

Hyacinthus orchioides aphyllus serpentarius major. *Breyn. prod.* 24. *t.* 11. *f.* 3.

β. petalis coeruleis, apice saturatioribus. W.

Hyacinthus orchioides africanus major bifolius, flore coeruleo majore. *Breyn. prod.* 23. *t.* 11. *f.* 1.

Orchis angustifolia maculata. *Buxb. cent.* 3. *p.* 10. *t.* 16. *Houttuyn. Lin. Psl. Syst.* 11. *p.* 471.

Ragwurzartige Lachenalie. W.

Habitat ad Cap. b. spei. ♃

Scapus *maculatus.* Folia *basi maculata margine tenuissime cartilagineo-crenata.* W.

*3. LACHENALIA *pallida.*

L. corollis campanulatis brevissime pedunculatis, petalis interioribus longioribus patulis obtusis, scapo apice angulato foliis lineari-oblongis breviore. W.

L. (*pallida*) corollis campanulatis, petalis tribus interioribus longioribus, floribus breviſſime pedunculatis horizontalibus, foliis lineari-oblongis ſcapo longioribus. *Ait. Kew.* 1. *p.* 460.

L. (*pallida*) corollis campanulatis, pedunculis horizontalibus, foliis lanceolatis ſcapum aequantibus. *Thunb. prod.* 64.

L. (*mediana*) foliis geminis oblongo-linearibus integerrimis immaculatis, ſcapo tereti immaculato, floribus breviter pedunculatis patentiſſimis, corollis ſubcylindricis. *Iacq. ic. rar.* 2. *t.* 392. *Collect.* 3. *p.* 242.*

Bleiche Lachenalie. W.

Habitat ad Cap. b. ſpei. ♃

Petala *exteriora baſi in tubum extus gibbum coerulescentem connata oblonga obtuſa alba, infra apicem gibbo viridi notata*; interiora *obovata apice patentia alba, carina verſus apicem pallide viridi.* Ait. l. c.

Scapus *teres inter flores angulatus foliorum longitudine, vel paulo brevior.* W.

*4. LACHENALIA *hyacinthoides.*

L. corollis campanulatis breviſſime pedunculatis, petalis interioribus longioribus patulis emarginatis, foliis lineari-ſubulatis canaliculatis laxis ſcapo duplo longioribus. W.

L. foliis plurimis ſubulato-linearibus canaliculatis immaculatis, racemo oblongo, corollis campanulatis. *Iacq. ic. rar.* 2. *t.* 382. *Collect. ſuppl.* 58.*

Hyacinthus orchioides. *Iacq. hort. vind.* 2. *t.* 178.

Hyacinthenartige Lachenalie. W.

Habitat ad Cap. b. ſpei. ♃

Petala *tria exteriora alba externe apice rubicunda et macula viridi notata, interiora alba emarginata.* W.

*5. LACHENALIA *anguſtifolia.*

L. corollis campanulatis breviſſime pedunculatis, petalis interioribus longioribus patulis obovatis obtuſis, foliis lineari-ſubulatis canaliculatis laxis ſcapo longioribus. W.

L. foliis ſubulatis ſemiteretibus facie planiuſculis immaculatis, racemo digitiformi, corollis campanulatis. *Iacq. ic. rar.* 2. *t.* 381. *Collect. ſuppl.* 47.*

Schmalblättrige Lachenalie. W.

Habitat ad Cap. b. ſpei. ♃

Scapus *rubro-maculatus.* Folia *ut in binis praece-*

dentibus immaculata. Racemus *cylindraceus.* Petala *alba patentia, apice interne macula flavescenti notata.* W.

*6. LACHENALIA *contaminata.*

L. corollis campanulato-cylindraceis, brevissime pedunculatis erectis, petalis interioribus longioribus lanceolatis obtusis erectis, foliis lineari-subulatis canaliculatis laxis scapo longioribus. W.

L. (*contaminata*) corollis campanulatis, petalis tribus superioribus longioribus, floribus pedunculatis, foliis lineari-subulatis canaliculatis. *Ait. Kew.* 1. *p.* 460.

L. (*orthopetala*) foliis plurimis subulato-linearibus canaliculatis maculatis, floribus cuneiformibus rectis. *Iacq. ic.* 2. *t.* 383. *Collect.* 3. *p.* 240.*

Gefleckte Lachenalie. W.

Habitat ad Cap. b. spei. ♃

Folia *glabra, supra maculis obscure rubentibus adspersa, scapo longiora.* Scapus *erectus semiteres vix spithamaeus maculis sordide rubris.* Racemus *multiflorus.* Pedunculi *erecti filiformes albi sesquilineares.* Bractea *ad basin singuli pedunculi, e lata basi ovata acuminata concava patentissima albida pedunculo brevior.* Petala *exteriora basi in tubum extus gibbum connata oblonga obtusa alba, superne rubentia, infra apicem gibbo retuso, supremum (scapo proximum) trilineare, duo inferiora breviora.* Petala *interiora oblonga minus obtusa prope apicem carinata, carina rubra, duo superiora longitudine supremi exterioris, infimum longitudine breviorum exteriorum.* Ait. l. c.

7. LACHENALIA *viridis.*

L. corollis campanulato-cylindraceis pedunculatis, petalis exterioribus longissimis filiformibus recurvatis, foliis linearibus canaliculatis scapo longioribus. W.

L. corollis cylindraceis, petalis tribus exterioribus longissimis subulatis. *Ait. Kew.* 1. *p.* 462.

L. corollis cylindricis, laciniis exterioribus setaceo-acuminatis, foliis linearibus brevioribus. *Thunb. prod.* 64.

Hyacinthus (*viridis*) corollarum exterioribus laciniis subulatis longissimis. *Sp. pl.* 454. *Murr. comment. goett.* 1781. *p.* 44. *t.* 5.* *Iacq. ic. rar.* 1. *t.* 66. *Misc.* 2. *p.* 331.*

Houttuyn Lin. Pfl. Syst. II. *p.* 418. *t.* 84. *f.* 1.

Grüne Lachenalie. W.

Habitat ad Cap. b. ſpei. ♃

8. LACHENALIA *ſerotina.*

L. corollis campanulatis pedunculatis ſecundis, petalis exterioribus longioribus patulis, interioribus connatis, foliis linearibus canaliculatis. W.

Hyacinthus (*ſerotinus*) petalis exterioribus ſubdiſtinctis, interioribus coadunatis. *Sp. pl.* 453. *Cavan. ic. p.* 18. *t.* 30. *

Albuca minor. *Gleditſch. Act. Berol.* 1796. *p.* 61.

Hyacinthus obſoleto flore. *Bauh. pin.* 44.

Hyacinthus obſoleti coloris hiſpanicus ſerotinus. *Cluſ. hiſt.* 1. *p.* 177. 178.

Houttuyn Lin. Pſl. Syſt. 11. *p.* 418.

Spätblühende Lachenalie. W.

Habitat in Hiſpania. ♃ (v. v.)

*9. LACHENALIA *puſilla.*

L. corollis cylindricis, petalis interioribus longioribus erectis, ſtaminibus corolla longioribus, foliis ellipticolinearibus baſi attenuatis ſcapo longioribus patulis. W.

L. foliis pluſculis, infra terram anguſte et longe canaliculatis dein oblongis et planis, racemo in ſinu foliorum, floribus cylindricis. *Iacq. ic.* 2. *t.* 385. *Collect. ſuppl.* 71. *

L. (*reflexa*) corollis ventricoſis ſubſeſſilibus erectis, foliis enſiformibus reflexis ſcapo longioribus. *Thunb. prod.* 64.?

Kleinſte Lachenalie. W.

Habitat ad Cap. b. ſpei. ♃ (v. ſ.)

Folia *rubro-maculata.* Scapus *breviſſimus vix ullus.* Flores *albidi ſtricti adpreſſi.* W.

*10. LACHENALIA *patula.*

L. corollis campanulatis pedunculatis, petalis interioribus longioribus obovatis patentibus, foliis lanceolatis canaliculatis ſcapo brevioribus. W.

L. foliis geminis lineari-lanceolatis canaliculatis pulpoſo-carnoſis, ad medietatem erectis, dein reflexis, corollis campanulatis. *Iacq. ic. rar.* 2. *t.* 384. *Collect.* 4. *p.* 149. *

Sperrblättrige Lachenalie. W.

Habitat ad Cap. b. ſpei. ♃

Folia *immaculata ſubcarnoſa.* Scapus *teres punctatus.* Corolla [illegible], *petalis exterioribus ſub apice ex-*

terne macula viridi et interioribus ad apicem linea rubicunda notatis. W.

*11. LACHENALIA *fragrans.*

L. corollis campanulatis pedunculatis horizontalibus, petalis interioribus longioribus obtusis, staminibus corolla longioribus, foliis lanceolatis basi attenuatis scapo duplo brevioribus. W.

L. foliis geminis lineari-lanceolatis planis maculatis glabris, scapo erecto, corollis pedicellatis subcampanulatis. *Iacq. hort. Schoenb.* 1. *p.* 43. *t.* 82. *

Wohlriechende Lachenalie. W.

Habitat ad Cap. b. spei. ♃

Corolla *candida, petalis exterioribus sub apice externe macula rubra pictis.* W.

*12. LACHENALIA *liliiflora.*

L. corollis subcampanulatis patentibus pedunculatis, petalis linearibus, tribus interioribus longioribus subretusis, scapo apice maculato, foliis lanceolatis pustulatis. W.

L. foliis geminis ex oblongo lanceolatis dense facie pustulatis, scapo erecto tereti, corollis patenti-reflexis, petalis sublinearibus. *Iacq. ic.* 2. *t.* 387. *Collect. suppl.* 66. *

Lilienartige Lachenalie. W.

Habitat ad Cap. b. spei. ♃

Scapus *teres inter flores angulatus*, Corollae *albae.* W.

*13. LACHENALIA *pustulata.*

L. corollis campanulatis brevissimis pedunculatis, petalis interioribus longioribus obtusis, scapo triquetro reclinato, foliis lanceolatis pustulatis. W.

L. foliis geminis lanceolato-linearibus, foliis facie pustulatis, scapo triquetro reclinato, floribus subcampanulatis subsessilibus. *Iacq. ic. rar.* 2. 386. *Collect.* 3. *p.* 244.

Blasige Lachenalie. W.

Habitat ad Cap. b. spei. ♃

Folia *longitudine scapi.* Corolla *alba, petalis exterioribus subtus apice viridibus, interioribus linea viridi brevi ad apicem coloratis.* W.

*14. LACHENALIA *purpureo-coerulea.*

L. corollis campanulatis pedunculatis, petalis interioribus longioribus obtusis revolutis, staminibus corolla

longioribus, ſcapo apice angulato, foliis lanceolatis puſtulatis. W.

α. corollis coeruleis apice violaceis, foliis erectiuſculis. W.

L. (*purpureo-coerulea*) foliis geminis ex oblongo-linearibus facie puſtulatis, ſcapo erecto tereti, corollis campanulatis, limbo patentiſſimo. *Iacq. ic.* 2. *t.* 388. *Collect. ſuppl.* 63. *

β. corollis violaceis, petalis exterioribus apice ſubtus macula viridi, petalis interioribus macula atro-violacea notatis, foliis depreſſis. W.

L. (*unicolor*) foliis geminis lineari-lanceolatis, facie rariter puſtulatis, ſcapo erecto tereti, corollis ſubcylindricis, petalis interioribus apice patulis, genitalibus declinatis. *Iacq. ic.* 2. *t.* 389. *Collect. ſuppl.* 61. *

Bunte Lachenalie. W.

Habitat ad Cap. b. ſpei. ♃

Scapus *teres inter flores vero angulatus.* W.

*15. LACHENALIA *violacea.*

L. corollis campanulatis baſi planis longitudine pedunculi, petalis interioribus longioribus obtuſis, ſtaminibus corolla longioribus, ſcapo apice angulato, foliis oblongis. W.

L. foliis geminis oblongis maculatis, ſcapo tereti adſcendente, racemo erecto pedunculis patentiſſimis longitudine florum, floribus baſi planis propendulis. *Iacq. ic.* 2. *t.* 394. *Collect.* 4. *p.* 147. *

Violette Lachenalie. W.

Habitat ad Cap. b. ſpei. ♃

Scapus *teres inter flores angulatus.* Folia *oblonga baſi ſenſim anguſtata, apice rotundata cum acumine brevi, ſuperne maculis ſparſis inferne vero denſiſſimis pallidioribus obſita.* Petala *exteriora viridia, interiora violacea. Singularis corollis baſi planis.* W.

*16. LACHENALIA *purpurea.*

L. corollis cylindraceo-campanulatis pedunculatis horizontalibus, petalis interioribus longioribus obtuſis rectis, ſtaminibus corolla duplo longioribus, foliis lanceolatis tenuiſſime cartilagineo-crenatis. W.

L. foliis geminis lineari-lanceolatis immaculatis ad oras ſubtiliſſime cartilagineo-crenulatis, floribus pedunculatis patentiſſimis, corollis ſubcylindricis. *Iacq. ic.* 2. *t.* 393. *Collect. ſuppl.* 65. *

Purpurfarbene Lachenalie. W.

Habitat ad Cap. b. ſpei. ♃

Petala *exteriora alba apice viridia, interiora atro-ſanguinea.* Filamenta *coerulea.* W.

*17. LACHENALIA *lanceaefolia.*

L. corollis ſubcampanulatis patentibus, pedunculis corolla triplo longioribus, petalis linearibus obtuſis ſubaequalibus, foliis ovatis acuminatis. W.

L. foliis pluribus lanceolato-acuminatis maculatis in orbem proſtratis, ſcapis axillaribus racemoſis proſtratis, petalis patentiſſimis. *Iacq. ic.* 2. *t.* 402. *Collect. ſuppl.* 69. *

Lanzenblättrige Lachenalie. W.

Habitat ad Cap. b. ſpei. ♃

Folia *variegata omnium latiſſima.* Scapi *proſtrati.* Corolla *variat colore flavo-virenti, fuſceſcente, purpureo.* W.

*18. LACHENALIA *unifolia.*

L. corollis cylindraceis, pedunculis longitudine corollae, petalis interioribus longioribus obtuſis inaequalibus, folio ſolitario lineari-lanceolato. W.

L. folio unico canaliculato, racemo laxo. *Iacq. hort. Schoenb.* 1. *p.* 43. *t.* 83. *

Einblättrige Lachenalie. W.

Habitat ad Cap. b. ſpei. ♃

Scapus *punctatus teres.* Folium *unicum baſin ſcapi vaginans margine convolutum immaculatum et baſi tantum ſtriis transverſalibus purpureis variegatum.* Petala *exteriora, alba baſi coerulea apice purpureo-punctata, interiora alba, quorum unicum reliquis majus.* W.

*19. LACHENALIA *hirta.*

L. corollis campanulatis pedunculatis, foliis linearibus hirtis. *Thunb. prod.* 64.

Phormium (*hirtum*) ſcapo ſimplici, floribus cernuis ovatis, foliis hirſutis. *Thunb. Diſſ. Nov. Pl. Gen.* 5. *p.* 96.

Haarige Lachenalie. W.

Habitat in Cap. b. ſpei *aquoſis.* ♃

Scapus *ſimplex flexuoſo-erectus glaber purpureo-maculatus ſpithamaeus.* Folium *unicum baſi lata vaginans, lineare hirſutum.* Flores *racemoſi cernui ovati albo-coerulefcentes.* Thunb. Diſſ. l. c.

*20. LACHENALIA *isopetala.*

L. corollis cylindraceis pedunculatis, petalis linearibus obtusis subaequalibus, scapo apice angulato, foliis lanceolatis deflexis. W.

L. foliis geminis, scapo suberecto, floribus cylindricis erectis, petalis longitudine subaequalibus. *Iacq. ic. rar.* 2. *t.* 401. *Collect. suppl.* 68. *

Gleichblättrige Lachenalie. W.

Habitat ad. Cap. b. spei. ♃

Corollae *albae magnitudine sequentis, erectae apice atro-purpureae.* W.

21. LACHENALIA *tricolor.*

L. corollis cylindraceis pedunculatis pendulis, petalis interioribus longioribus emarginatis, bracteis acutis, foliis lanceolatis. W.

L. corollis cylindraceis, petalis tribus interioribus duplo longioribus emarginatis, floribus pedunculatis pendulis. *Ait. Kew.* 1 *p.* 461.

L. corollis cylindricis pedunculatis pendulis, laciniis interioribus excisis, foliis lanceolatis scapo brevioribus. *Thunb. prod.* 64.

Phormium (*Aloides*) foliis binis radicalibus supra fuscomaculatis, scapo racemoso simplici, floribus nutantibus cylindrico-infundibuliformibus. *Lin. suppl.* 205.

α. foliis lineari-lanceolatis, petalis interioribus apice rubris. *Ait. l. c.*

Lachenalia tricolor. *Iacq. ic. rar.* 1. *t.* 61.

β. foliis oblongo-lanceolatis, corollis flavis basi rubentibus, apice viridibus. *Ait. l. c.*

Lachenalia tricolor. *Curt. mag.* 82.

L. (*luteola*) foliis geminis elongato-lanceolatis, plerumque immaculatis, scapo erecto, corollis propendulis cylindricis cum limbo petalorum interiorum patentissimis. *Iacq. ic.* 2. *t* 395. *Collect.* 4. *p.* 148. *

Dreyfarbige Lachenalie. W.

Habitat ad Cap. b. spei. ♃ (v. v.)

*22. LACHENALIA *rubida.*

L. corollis cylindraceis brevissime pedunculatis pendulis, petalis interioribus longioribus, stylo staminibus longiore, foliis oblongis. W.

α. foliis patulis, scapo inferne maculato, corollis rubris, petalis exterioribus apice viridibus punctatis. W.

L. (*rubida*) foliis geminis sublanceolatis facie maculatis

ſuperne planis, ſcapo erecto ad medietatem usque maculato, floribus cylindricis incurvatulis punctatis pendulis. *Iacq. ic.* 2. *t.* 398. *Collect. ſuppl.* 60. *

β. foliis latioribus baſi ſcapum vaginantibus, ſcapo maculato, petalis exterioribus rubris apice punctatis, interioribus rubris baſi flaveſcentibus. W.

L. (*tigrina*) foliis ſubgeminis, baſi ad medietatem uſque mutuo amplexantibus et convolutis, dein lanceolatis et patulis acutis maculatis, ſcapo erecto maculato, floribus cylindricis punctatis pendulis. *Iacq. ic.* 2. *t.* 399. *Collect. ſuppl.* 67. *

Röthliche Lachenalie. W.

Habitat ad Cap. b. ſpei. ♃

Confer. Buxb. cent. 3. *t.* 20. W.

*23. LACHENALIA *punctata.*

L. corollis cylindraceis pedunculatis nutantibus, petalis interioribus longioribus inaequalibus obtuſis, foliis lanceolatis baſi attenuatis ſtrictis. W.

L. foliis geminis lineari-lanceolatis canaliculatis utrinque maculatis erectis, ſcapo erecto maculato pauciflorо, floribus cylindricis incurvulis punctatis pendulis. *Iacq. ic.* 2. *t.* 397. *Collect.* 2. *p.* 323. *

Punctirte Lachenalie. W.

Habitat ad Cap. b. ſpei. ♃

Scapus *rubro-maculatus foliis altior pauciflorus.* Petala *exteriora incarnata ſanguineo-punctata, interiora ut in plerisque exterioribus longiora, ſed uno reliquis longiore, omnia albida rubro-punctata apice flaveſcentia.* W.

*24. LACHENALIA *pendula.*

L. corollis cylindricis pedunculatis pendulis, petalis interioribus longioribus cuneiformibus obtuſis, bracteis obtuſis, foliis oblongo-lanceolatis. W.

L. corollis cylindraceis, petalis tribus interioribus longioribus integris, floribus pedunculatis pendulis. *Ait. Kew.* 1. *p.* 461. *Thunb. prod.* 64.

Phormium (*bulbiferum*) ſcapo racemoſo ſimplici, floribus nutantibus. *Cyrill. Neap. faſc.* 1. *t.* 12.

α. foliis immaculatis, petalis exterioribus rubris, interioribus flaveſcentibus apice violaceis. W.

L. (*pendula*) foliis geminis oblongis immaculatis, ſcapo erecto immaculato, corollis cylindricis impunctatis pendulis. *Iacq. ic.* 2. *t.* 400. *Collect.* 3. *p.* 239. *

β. foliis angustioribus superne maculatis, petalis exterioribus coccineis apice viridibus, interioribus flavescentibus apice atro-sanguineis. W.

L. (*quadricolor*) foliis geminis lineari-lanceolatis maculatis, scapo erecto, corollis propendulis cylindricis cum limbo petalorum interiorum patulo. *Iacq. ic.* 2. *t.* 396. *Collect. suppl.* 62.*

Hängende Lachenalie. W.

Habitat ad Cap. b. spei. ♃ (v. s.)

*655. LANARIA.

Gen. plant. edit. Schreb. n. 1745.

Cor. supera lanata filamentis longior: limbo 6-partito patulo. *Peric.* 3-loculare.

1. LANARIA *plumosa.*

L. plumosa. *Ait. Kew.* 1. *p.* 462. *Thunb. prod.* 63.

Argolasia. *Iuss. gen. ed Ust.* 67.

Hyacinthus (*lanatus*) corollis lanatis, caule ramoso. *Sp. pl.* 455. *Roy. lugdb.* 27.

Houttuyn Lin. Pfl. Syst. 11. *p.* 477.

Capische Filzlilie. W.

Habitat ad Cap. b. spei. ♃

Folia *linearia carinata canaliculata glabra, margine scabra.* Scapus *angulatus corymbosus.* Corymbi, pedunculi, bracteae, germina *et* corollae *dense pilis albis plumosis tecti.* W.

*656. VELTHEIMIA.

Gleditsch. Act. Berol. 1771.

Cor. tubulosa 6-dentata. *Stam.* tubo inserta. *Caps.* membranacea trialata, loculis monospermis.

1. VELTHEIMIA *viridifolia.*

V. foliis lanceolatis plicato-undulatis obtusis, dentibus limbi rotundatis rectis. W.

V. foliis viridibus. *Iacq. hort. Schoenb.* 1. *p.* 41. *t.* 78.*

Aletris (*capensis*) acaulis, foliis lanceolatis undulatis, spica ovata, floribus nutantibus. *Sp. pl.* 456. *Burm. prod.* 10. *Murr. prod.* 205. *Act. holm.* 1770. *p.* 229. *t.* 5.*

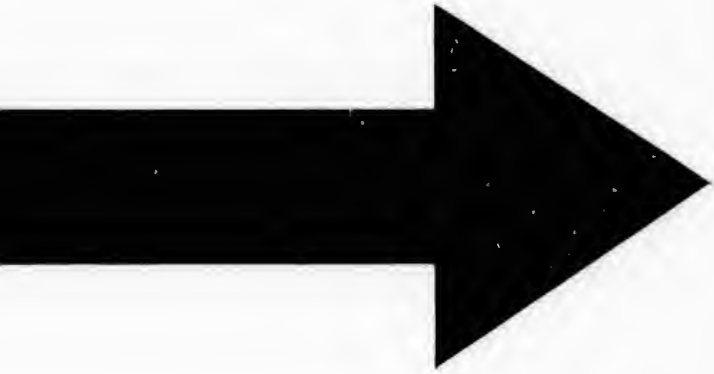

IMAGE EVALUATION
TEST TARGET (MT-3)

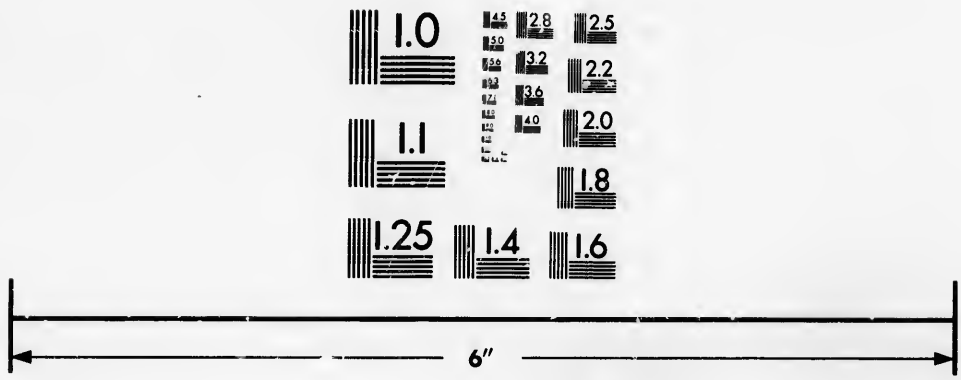

Photographic Sciences Corporation

23 WEST MAIN STREET
WEBSTER, N.Y. 14580
(716) 872-4503

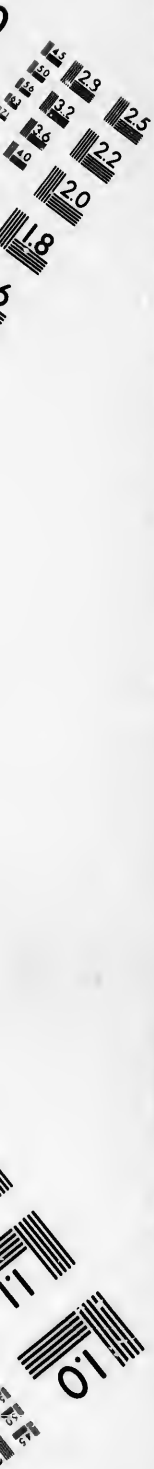
2.8
3.2
3.6
4.0
2.5
2.2
2.0
1.8
1.1
1.0

Scilla radice solida corymbo contorto conico. *Fabr. helmst.* 23.
Houttuyn Lin. Pfl. Syst. 11. *p.* 474.
Grünblättrige Veltheimie. W.
Habitat ad Cap. b. spei. ♃ (v. v.)

*2. VELTHEIMIA *glauca.*

V. foliis lanceolatis glaucis margine subcrispatis apice mucronato, limbo patenti. W.
V. foliis glaucis. *Iacq. hort. Schoenb.* 1. *p.* 40. *t.* 77. *
Aletris (*glauca*) acaulis, foliis lanceolatis glaucis, floribus nutantibus, limbo patente. *Ait. Kew.* 1. *p.* 463.
Graue Veltheimie. W.
Habitat ad Cap. b. spei. ♃

Differt a praecedenti: foliis *glaucis vix undulatis, quae in V. viridifolia maxime undulata superne laete viridia.* Limbus *corollae patens, laciniis longioribus, quam in praecedente, obtusis quidem sed non rotundis ut in illa.* Flores *minores angustiores.* Ait. l. c.

3. VETHEIMIA *Uvaria.*

V. scapo longiore foliis ensiformibus carinatis.
Aletris (*Uvaria*) acaulis foliis ensiformibus canaliculatis carinatis. *Syst. veg.* 277.
Aloë Uvaria. *Sp. pl.* 2. *p.* 460. *Mill. dict. n.* 23. *Kniph. cent.* 9. *n.* 5. *Knorr. del.* 1. *t. A.* 13.
Aloë foliis linearibus radicalibus membranaceis. *Hort. cliff.* 133. *Roy. lugdb.* 23.
Aloë africana folio triangulari longissimo et angustissimo, floribus luteis foetidis. *Commel. hort.* 2. *p.* 29. *t.* 15. *Seb. thes.* 1. *p.* 29. *t.* 19. *f.* 3.
Houttuyn Lin. Pfl. Syst. 11. *p.* 478.
Traubenblütige Veltheimie. W.
Habitat ad Cap. b. spei. ♃

*4. VELTHEIMIA *pumila.*

V. scapo breviore foliis linearibus acute carinatis.
Aletris pumila. *Ait. Kew.* 1. *p.* 464.
Niedrige Veltheimie. W.
Habitat ad Cap. b. spei. ♃

657. ALETRIS.

Gen. plant. edit. Schreb. n. 579.

Cor. infundibuliformis, rugosa. *Stam.* inserta laciniarum basi. *Caps.* 3-locularis, loculis polyspermis.

1. ALETRIS *farinosa.*

A. acaulis, foliis lanceolatis membranaceis, floribus alternis. *Sp. pl.* 456. *Mill. dict. n.* 1.
Aletris. *Amoen. acad.* 3. *p.* 11. *
Hyacinthus caule nudo, foliis linguiformibus acuminatis dentatis. *Gron. virg.* 38.
Hyacinthus floridanus spicatus. *Pluk. amalt.* 119. *t.* 437. *f.* 2.
Mehlige Aletris. W.
Habitat in America *septentrionali.* ♃

2. ALETRIS *fragrans.*

A. caulescens, foliis lanceolatis laxis. *Iacq. vind.* 309.
A. caulescens, foliis lanceolatis amplexicaulibus. *Mill. dict. n.* 5.
Aloë africana arborescens, floribus albicantibus fragrantissimis. *Comm. hort.* 2. *p.* 7. *t.* 4 *et* 1. *p.* 93. *t.* 49.
Houttuyn Lin. Pfl. Syst. 11. *p.* 484.
Wohlriechende Aletris. W.
Habitat in Africa. ♄ (v. v.)

658. YUCCA.

Gen. pl. ed. Schreb. n. 580.

Cor. campanulato-patens. *Stylus* nullus. *Caps.* 3-locularis.

1. YUCCA *gloriosa.*

Y. foliis integerrimis. *Vir. cliff.* 29. *Mill. dict. n.* 1. *Kniph. cent.* 1. *n.* 100.
Y. foliis margine integerrimis. *Hort. cliff.* 130. *Hort. upf.* 88. *Roy. lugdb.* 29.
Y. foliis aloës. *Bauh. pin.* 91.
Y. indica foliis aloës. *Parr. rar.* 70. *t.* 1194.
Cordyline foliis pungentibus integerrimis. *Roy. lugdb.* 22.
Houttuyn Lin. Pfl. Syst. 6. *p.* 378.

Prächtige Yukke. W.
Habitat in Canada, Peru. ♄ (v. v.)

2. YUCCA *aloifolia.*
Y. foliis crenulatis ſtrictis. *Mill. dict. n.* 2.
Y. foliis crenulatis. *Vir. cliff.* 29.
Y. foliorum margine crenulato. *Hort. cliff.* 130. α.
Y. arboreſcens, foliis rigidioribus rectis ſerratis. *Dill. elth.* 435. *t.* 323. *f.* 416.
Aloë yuccae foliis, cauleſcens. *Pluk. alm.* 19. *t.* 256. *f.* 4.
Aloë americana, yuccae folio arboreſcens. *Comm. prael.* 64. *t.* 14.
Houttuyn Lin. Pſl. Syſt. 3. *p.* 380.
Aloëblättrige Yukke. W.
Habitat in Jamaica, Vera Cruce. ♄ (v. v.)

3. YUCCA *draconis.*
Y. foliis crenatis nutantibus. *Mill. dict. n.* 3.
Y. foliorum margine crenulato. *Hort. cliff.* 130. β. *Hort. upſ.* 88.
Y. draconis folio ſerrato. *Dill. elth.* 437. *t.* 324. *f.* 417. *Comm. prael.* 42. 67. *t.* 16.
Draconi arbori affinis americana. *Bauh. pin.* 506.
Cordyline foliis pungentibus crenatis. *Roy. lugdb.* 22.
Houttuyn Lin. Pſl. Syſt. 3. *p.* 381.
Drachenbaumartige Yukke. W.
Habitat in America. ♄ (v. v. ſ. fl.)

4. YUCCA *filamentoſa.*
Y. foliis ſerrato-filiferis. *Mill. dict. n.* 4.
Y. foliis lanceolatis acuminatis integerrimis margine filamentoſis. *Gron. virg.* 152. *Trew. ehret. t.* 37.
Y. foliis filamentoſis. *Moriſ. hiſt.* 2. *p.* 419.
V. virginiana, foliis per marginem apprime filatis. *Pluk. alm.* 396.
Houttuyn Lin. Pſl. Syſt. 6. *p.* 381.
Fadige Yukke. W.
Habitat in Virginia. ♄

659. ALOË.

Gen. pl. ed. Schreb. n. 581.

Cor. erecta, ore patulo, fundo nectarifero. *Filam.* receptaculo inſerta.

1. ALOË *dichotoma.*
A. caule dichotomo, foliis enſiformibus ſerratis, floribus paniculatis, ſtaminibus corolla ovata longioribus. W.

A. ramosa, ramis dichotomis, foliis ensiformibus serratis. *Lin. suppl.* 206. *Patterf. it. ed. germ. p.* 55. *t.* 3. 4. 5.

A. ramis dichotomis, foliis ensiformibus serratis. *Thunb. Diss. de Aloë n.* 1. * *Thunb. prod.* 61.

Gabelastige Aloë.

Habitat in fronte montis Bockland Cap. b. spei. ♄

2. ALOË *spicata.*

A. caulescens, foliis planis ensiformibus dentatis, floribus spicatis campanulatis horizontalibus. *Thunb. Diss. n.* 2. * *Thunb. prod.* 61.

A. floribus spicatis horizontalibus campanulatis, foliis caulinis planis amplexicaulibus dentatis. *Lin. suppl.* 205.

Aehrentragende Aloë.

Habitat in Cap. b. spei *interioribus regionibus.* ♄

Simillima A. perfoliatae at spica *et* figura *florum valde diversa.*

Ex hujus succo optima Gummi-resina Aloës paratur, ex reliquis speciebus vilior.

3. ALOË *perfoliata.*

A. caulescens, foliis ensiformibus dentatis erectis, floribus racemosis reflexis cylindricis. *Thunb. Diss. n.* 3.* *Thunb. prod.* 61.

A. foliis caulinis dentatis amplexicaulibus vaginantibus, floribus corymbosis cernuis pedunculatis subcylindricis. *Syst. veg.* 337. *Ait. Kew.* 1. *p.* 466. *

A. floribus corymbosis cernuis subcylindricis. *Mat. med.* 95.

A. foliis caulinis dentatis amplexicaulibus vaginantibus. *Hort. cliff.* 132. *Hort. upf.* 86. *Roy. lugdb.* 23.

α. A. africana caulescens, foliis magis glaucis caulem amplectentibus et in mucronem obtusiorem desinentibus. *Comm. prael.* 68. *t.* 17. *rar.* 44. *t.* 44.

β. A. africana caulescens, foliis minus glaucis, dorsi parte suprema spinosa. *Comm. prael.* 69. *t.* 18.

A. (*africana*) foliis latioribus amplexicaulibus, margine et dorso spinosis, floribus spicatis, caule fruticoso. *Mill. dict. n.* 4. R.

γ. A. africana caulescens, foliis glaucis latioribus et undique spinosis. *Comm. prael.* 70. *t.* 19.

δ. A. africana caulescens, foliis glaucis brevissimis, foliorum summitate interna et externa nonnihil spinosa.

Comm. prael. 73. *t.* 22. *rar.* 45. *t.* 45. *Mill. dict. n.* 8.

ι. A. caulescens foliis glaucis: dorso integro spinoso. *Comm. prael.* 71. *t.* 20. *hort.* 2. *t.* 13. *Hall. goett.* 71.

ζ. A. africana caulescens, foliis glaucis brevioribus: foliorum parte interna et externa nonnihil spinosa. *Comm. prael.* 71. *t.* 21.

Aloë *glauca. Mill. dict. n.* 16.

A. africana caulescens; foliis glaucis caulem amplectentibus. *Comm. hort.* 2. *p.* 27. *t.* 14.

Aloë *arborescens. Mill. dict. n.* 3.

♃. A. africana caulescens perfoliata glauca et non spinosa. *Comm. prael.* 74. *t.* 23.

ι. A. africana, foliis glaucis: margine et dorsi parte superiore spinosis, flore rubro. *Comm. prael.* 75. *t.* 24. *hort.* 2. *p.* 23. *t.* 12.

κ. A. africana mitriformis spinosa. *Dill. elth.* 21. *t.* 17. *f.* 19.

A. mitriformis. *Mill. dict. n.* 1.

λ. Aloë *vera.*

A. foliis spinosis confertis dentatis vaginantibus planis maculatis. *Hort. cliff.* 130. *Hort. upf.* 86. *Mat. med. p.* 95. *Roy. lugdb.* 22. *Brown. jam.* 197. *Regn. bot. ic.*

A. vulgaris. *Bauh. pin.* 386.

Kadanaku f. Catevala. *Rheed. mal.* 11. *p.* 7. *t.* 3.

Houttuyn Lin. Pfl. Syst. 6. *p.* 338.

Durchwachsene Aloë. W.

Habitat in Indiis, Africa, *at* λ in Italiae, Siciliae, Meliae *tectis, muris.* ♄ (v. v.)

A. verae *inflorescentia et* Flores *omnino A. perfoliatae ejusque genuina varietas, quamvis* Corolla *fere minus divisa mihi apparuit.* Caulis *saepe radicans, licet erectus.*

Numerosas varietates enumerat et Aiton l. c. Sub hisce varietatibus vero latent sine dubio species nonnullae distinctae, quas distinguere amplius haud ausim. W.

*4. ALOË *picta.*

A. caulescens, foliis ensiformibus dentatis pictis patentibus, floribus racemosis reflexis cylindricis. *Thunb. Diss. n.* 4. *Thunb. prod.* 61.

α. major.

Aloë perfoliata ♃ et λ. *Sp. pl.* 458.

A. africana caulescens foliis spinosis maculis ab utraque parte albicantibus notatis. *Commel. hort.* 2. *p.* 9. *t.* 5.
A. africana maculata spinosa major. *Dill. elth.* 17. *t.* 14. *f.* 15.
β. minor.
Aloë perfoliata μ. *Sp. pl.* 458.
Aloë perfoliata ι. saponaria. *Ait. Kew.* 1. *p.* 467.
A. africana maculata spinosa minor. *Dill. elth.* 18. *t.* 15. *f.* 16.
Bunte Aloë. W.
Habitat ad Cap. b. spei. ♄ (v. v.)
Caulis *flexuoso-erectus spithamaeus vel paulo ultra.* Folia *ensiformia plana patentia dentata saepius fasciata maculis interruptis, pedalia.* Thunb. Diss. l. c.

*5. ALOË *sinuata.*

A. caulescens, foliis ensiformibus sinuato-serratis reflexis, floribus racemosis erectis cylindricis. *Thunb. Diss. n.* 5. *Thunb. prod.* 61.
Aloë perfoliata ξ. *Sp. pl.* 458.
Aloë perfoliata γ. barbadensis. *Ait. Kew.* 1. *p.* 466? W.
A. barbadensis mitior laete virens et splendens. *Dill. elth. p.* 23. *t.* 19. *f.* 20.
A. succotrina angustifolia spinosa, flore purpureo. *Comm. hort.* 1. *p.* 91. *t.* 48.
A. americana ananae floribus suave rubentibus. *Pluk. alm.* 19. *t.* 240. *f.* 4.
Schmalblättrige Aloë. W.
Habitat in Barbados *et* Cap. b. spei. ♄ (v. v.)
Caulis *spithamaeus flexuoso-erectus inaequalis.* Folia *ensiformia versus apicem valde attenuata sinuato-serrata reflexa plana pedalia et ultra.* Thunb. Diss. l. c.

*6. ALOË *humilis.*

A. acaulis, foliis trigonis subulatis aculeatis, floribus racemosis reflexis, cylindricis. *Thunb. Diss. n.* 6. * *Thunb. prod.* 61.
Aloë perfoliata ο. humilis. *Sp. pl.* 458.
Aloë perfoliata ξ. humilis. *Ait. Kew.* 1. *p.* 467.
A. foliis erectis subulatis radicatis undique inerme spinosis. *Hort. cliff.* 131. *Roy. lugdb.* 24.
α. A. africana humilis, spinis inermibus et verrucis obsita. *Commel. praelud.* 77. *t.* 26. *rar.* 46. *t.* 46.
β. A. (*elongata*) floribus spicatis tubuloso-triquetris sub-

ringentibus oblique dependentibus, foliis aggregatis dentato-ſpinoſis. *Murr. Comment. goett.* 9. *p.* 191. *t.* 2.*
Niedrige Aloë. W.
Habitat ad Cap. b. ſpei. ♄ (v. v.)

*7. ALOË *arachnoides.*
A. acaulis, foliis trigonis cuſpidatis ciliatis, floribus ſubſpicatis erectis cylindricis. *Thunb. Diff. n.* 7. *Thunb. prod.* 61.
α. communis.
Aloë pumila δ. arachnoides. *Sp. pl.* 460.
A. (*arachnoides*) ſeſſilis foliis brevioribus planis carnoſis, apice triquetris, marginibus inerme ſpinoſis. *Mill. dict. n.* 17.
A. africana humilis archnoidea. *Comm. prael.* 78. *t.* 27. *Knorr. del.* 1. *tab. A.* 11.
β. pumila.
Aloë pumila ε. *Sp. pl.* 460.
A. foliis ovato-lanceolatis carnoſis apice triquetris, angulis inerme dentatis. *Hort. cliff.* 131. *Hort. upſ.* 86. *Roy. lugdb.* 24.
Aloë herbacea. *Mill. dict. n.* 18.
A. africana minima atro-viridis, ſpinis herbaceis numeroſis ornata. *Boerh. lugdb.* 2. *p.* 131. *t.* 131.
Weichſtachliche Aloë. W.
Habitat ad Cap. b. ſpei *in* Carro *juxta* Svartkops Zoutpan. ♄ (v. v.)

8. ALOË *margaritifera.*
A. acaulis, foliis trigonis cuſpidatis papilloſis, floribus racemoſis cernuis cylindricis. *Ait. Kew.* 1. *p.* 468.
Aloë pumila. *Thunb. Diff. n.* 8. *Thunb. prod.* 61.
A. (*pumila*) floribus ſeſſilibus bilabiatis, labio ſuperiore erectiore, inferiore recurvato. *Sp. pl.* 460.
α. major.
A. foliis ovato-ſubulatis acuminatis tuberculis cartilagineis undique adſperſis. *Hort. cliff.* 131. *Roy. lugdb.* 24. *Mill. dict. n.* 14. *Kniph. cent.* 4. *n.* 3.
A. africana folio in ſummitate triangulari margaritifera, flore ſubviridi. *Comm. hort.* 2. *p.* 19. *t.* 10.
A. africana margaritifera, folio undique verrucis numeroſiſſimis. *Bradl. ſucc.* 3. *p.* 1. *t.* 21.
β. minor.
A. africana magaritifera minor. *Comm. hort.* 2. *p.* 21. *t.* 11. *Dill. elth.* 19. *t.* 16. *f.* 17.

γ. minima.

A. africana margaritifera minima. *Comm. prael.* 43. *Dill. elth.* 20. *t.* 16. *f.* 18.

Perlen Aloë. W.

Habitat ad Cap. b. ſpei. ♄ (v. v.)

*9. ALOË *verrucoſa.*

A. acaulis, foliis enſiformibus acutis papilloſis diſtichis, floribus racemoſis reflexis clavatis. *Ait. Kew.* 1. *p.* 468.

Aloë diſticha. *Thunb. Diſſ. n.* 9. * *Thunb. prod.* 61.

Aloë diſticha β. *Sp. pl.* 459.

A. africana flore rubro, folio triangulari et verrucis albicantibus ab utraque parte notato. *Comm. hort.* 2. *p.* 17. *t.* 9.

Warzige Aloë. W.

Habitat ad Cap. b. ſpei. ♄ (v. v.)

Simillima ſequenti, ſed folia *ſuperne planiuſcula.* W.

*10. ALOË *carinata.*

A. acaulis, foliis acinaciformibus papilloſis, floribus racemoſis cernuis curvatis. *Ait. Kew.* 1. *p.* 469.

Aloë carinata. *Mill. dict. n.* 21.

Aloë diſticha γ. *Sp. pl.* 459.

A. africana foliis planis conjugatis carinatis verrucoſis, caule et flore corallii colore. *Mart. cent* 11. *t.* 11.

A. africana ſeſſilis, foliis carinatis verrucoſis. *Dill. elth.* 22. *t.* 18. *f.* 20.

Hohlblättrige Aloë. W.

Habitat in Africa. ♄ (v. v.)

Differt a praecedente; foliis *ſuperne excavatis.* W.

*11. ALOË *maculata.*

A. acaulis, foliis linguaeformibus glabris pictis, floribus racemoſis cernuis curvatis. *Thunb. Diſſ. n.* 10. * *Thunb. prod.* 61.

α. *pulchra*, foliis acutis. *Ait. Kew.* 1. *p.* 469.

A. foliis linguiformibus variegatis, floribus pedunculatis cernuis ore inaequali. *Mill. ic.* 195. *t.* 292.

β. *obliqua*, foliis obtuſis cum acumine. *Ait. l. c.*

Gefleckte Aloë. W.

Habitat ad Cap. b. ſpei *in* Hautniquas *montibus.* ♄

12. ALOË *Lingua.*

A. ſubacaulis, foliis linguaeformibus denticulatis glabris diſtichis, floribus racemoſis erectis cylindricis. *Thunb. Diſſ. n.* 11. *Thunb. prod.* 61. *Ait. Kew.* 1. *p.* 469.

A. (*linguaeformis*) floribus racemoſis erectis, corollis

cylindricis, foliis linguaeformibus disticho-patulis. *Lin. suppl.* 206.

α. *angustifolia*, foliis angustioribus longioribus. *Ait. l. c.*

A. (*linguiformis*) sessilis foliis linguiformibus maculatis, floribus pedunculatis cernuis. *Mill. dict. n.* 13.

A. (*disticha*) floribus racemosis pendulis, ovato-cylindricis curvis. *Sp. pl.* 459. *Knorr. del.* 1. *t. A.* 12. *et A.* 14.

A. foliis linguiformibus distichis patulis. *Hort. cliff.* 132. *Hort. upf.* 86. *Roy. lugdb.* 23.

A. africana, flore rubro, folio maculis albicantibus ab utraque parte notato. *Comm. hort.* 2. *p.* 15. *t.* 8.

β. *crassifolia*, foliis latioribus brevioribus. *Ait. l. c.*

Zungenblättrige Aloë. W.

Habitat ad Cap. b. spei *in summis montibus ad* Roodesand *prope* Waterfall. ♄

*13. ALOË *plicatilis.*

A. subacaulis, foliis linguaeformibus laevibus distichis, floribus racemosis pendulis cylindricis. *Ait. Kew.* 1. *p.* 470.

Aloë disticha α. plicatilis. *Sp. pl.* 459.

A. africana arborescens montana non spinosa, folio longissimo plicatili, flore rubro. *Comm. hort.* 2. *p.* 5. *t.* 3.

Kumara disticha. *Medic. Theodora p.* 74. *tab.* 4.

Zweyzeilige Aloë. W.

Habitat in Africa. ♄ (v. v. s. fl.)

14. ALOË *variegata.*

A. subacaulis, foliis trifariis pictis canaliculatis, angulis cartilagineis, floribus racemosis cylindricis. *Thunb. Diss. n.* 12. * *Thunb. prod.* 61.

A. floribus racemosis cernuis subcylindricis, ore patulo aequali. *Mill. dict. n.* 9. *Knorr. del.* 1. *t. A.* 7. *Kniph. cent.* 3. *n.* 10.

A. foliis caulinis trifariis imbricatis erectis, angulis ternis cartilagineis. *Hort. cliff.* 132. *Hort. upf.* 87. *Roy. lugdb.* 24.

A. africana humilis, foliis ex albo viridi variegatis. *Comm. prael.* 79. *t.* 28. *rar.* 27. *t.* 27. *Till. pis.* 7. *t.* 7.

Houttuyn Lin. Psl. Syst. 6. *p.* 342.

Schäckige Aloë. W.

Habitat in Aethiopiae *argillosis.* ♄ (v. v.)

Corolla *incarnata ore* 6-*fido*: *laciniis tribus interio-*

ribus alternis patulis. Stamina *declinata.* *Stigma simplex.* Mant. 367.

15. ALOË *viscosa.*

A. subcaulescens, foliis imbricatis trifariis ovatis, floribus racemosis cernuis cylindricis. *Thunb. Diss. n.* 13. *Thunb. prod.* 61.

A. floribus spicatis infundibuliformibus bilabiatis, laciniis quinque revolutis, summa erecta. *Sp. pl.* 460. *Mill. dict. n.* 11. *Kniph. cent.* 4. *n.* 4. *Knorr. del.* 1. *t. A.* 10.

A. foliis canaliculatis trifariam imbricatis, caulinis apice reflexo-patulis. *Hort. cliff.* 132. *Hort upf.* 87. *Roy. lugd.* 23.

A. africana erecta triangularis et triangulari folio viscoso. *Com. prael.* 82. *t.* 31. *Till. pis.* 6. *t.* 7. *Dill. elth.* 15. *t.* 13. *f.* 13.

Houttuyn Lin. Psl. Syst. 6. *p.* 346.

Klebrige Aloë. W.

Habitat in Cap. b. spei *campestribus.* ♄ (v. v.)

16. ALOË *spiralis.*

A. subcaulescens, foliis imbricatis octofariis ovatis, floribus racemosis recurvis. *Thunb. Diss. n.* 14. *Thunb. prod.* 61.

A. floribus spicatis ovatis muricatis crenatis: segmentis interioribus conniventibus. *Mill. dict. n.* 12. *Knorr. del.* 1. *tab. A.* 6.

α. *imbricata* foliis spiraliter imbricatis. *Ait. Kew.* 1. *p.* 471.

A. foliis caulinis sexfariis ovatis mucronatis. *Syst. Veg.* 278.

A. foliis ovatis acuminatis caulinis quinquefariam imbricatis. *Hort. cliff.* 132. *Hort. upf.* 87. *Roy. lugdb.* 23.

A. africana erecta rotunda, folio parvo et in acumen acutissimum exeunte. *Dill. elth.* 16. *t.* 13. *f.* 14. *Comm. prael.* 83. *t.* 32.

β. *pentagona*, foliis quinquefariam imbricatis. *Ait. l. c.* *Houttuyn Lin. Psl. Syst.* 6. *p.* 344.

Spiralförmige Aloë. W.

Habitat in Africae *campestribus.* ♄ (v. v.)

Folia *ovato-subulata, mucronato-spinosa, apice tricarinata, sexfariam imbricata.* Mant. 368.

17. ALOË *retusa.*

A. acaulis, foliis quinquefariis deltoideis. *Thunb. Diss. n.* 15. *Thunb. prod.* 61.

A. floribus ſpicatis triquetris bilabiatis: labio inferiore, revoluto. *Mill. dict. n.* 19. *Kniph. cent.* 3. *n.* 9. *Knorr. del.* 1. *tab. A.* 10.

A. foliis caulinis quinquefariis rhomboidalibus ventricoſis, triquetris plano exſtantibus. *Hort. cliff.* 132. *Hort. upſ.* 87. *Roy. lugdb.* 24.

A. africana, breviſſimo craſſiſſimoque folio, flore viridi. *Comm. hort.* 2. *p.* 11. *t.* 6. *Till. piſ.* 6. *t.* 5.

Houttuyn Lin. Pſl. Syſt. 6. *p.* 345.

Abgeſtutzte Aloë. W.

Habitat in Africae *argilloſis.* ♄ (v. v.)

Flores *ſimillimi A. margaritiferae.*

660. AGAVE.

Gen. pl. ed. Schreb. n. 582.

Cor. erecta ſupera. *Filam.* corolla longiora, erecta.

* *Acaules.*

1. AGAVE *americana.*

A. acaulis, foliis dentato-ſpinoſis, ſcapo ramoſo, tubo corollae medio anguſtato, ſtaminibus corolla longioribus, ſtylo ſtaminibus longiore. W.

A. acaulis, foliis dentato-ſpinoſis. *Ait. Kew.* 1. *p.* 471.

A. foliis dentato-ſpinoſis, ſcapo ramoſo. *Amoen. acad.* 3. *p.* 22. *Oſb. it.* 43.

A. ſcapo arboreo ramoſo. *Hall. helv. n.* 1249.

A. foliis ſpinoſo-dentatis mucronatisque. *Hort. upſ.* 81.

A. foliis ſubcompreſſis mucronatis ad margines ſpinoſo-dentatis, ſcapo valido aſſurgenti, racemo ſpatioſo ramoſo. *Brown. jam.* 199.

Aloë foliis lanceolatis dentatis ſpina terminatis radicalibus. *Hort. cliff.* 130. *Roy. lugdb.* 22.

Aloë folio in oblongum mucronem abeunte. *Bauh. pin.* 286.

β. Aloë americana muricata, foliorum margine luteo. *Riſl. carlsr. p.* 3.

Houttuyn Lin. Pſl. Syſt. 6. *p.* 348.

Americaniſche Agave. W.

Habitat in America *calidiore. Cortuſus plantam primus in Europa habuit* 1561. (*Cam. hort.* 11.) *hodie ab ea ſepes in Luſitania; in* Helvetia. ♄ (v. f.)

2. AGAVE *vivipara.*

A. acaulis, foliis dentatis, ſcapo ramoſo, tubo corollae medio anguſtato, ſtaminibus corollam aequantibus. W.

A. foliis dentatis, ſtaminibus corollam aequantibus. *Syſt. veg.* 278.

A. acaulis, foliis dentatis. *Ait. Kew.* 1. *p.* 471.

A. foliis reflexis, marginibus dentatis. *Mill. dict n.* 5.

Aloë americana ſobolifera. *Herm. lugdb.* 16. *t.* 17?

Aloë americana polygona. *Comm. prael.* 65. *t.* 15.

Aloë americana. *Rumph. amb.* 5. *p.* 273. *t.* 94.

Houttuyn Lin. Pſl. Syſt. 6. *p.* 351.

Lebendiggebärende Agave. W.

Habitat in America. ♄

Hermanni ſynonymum pertinet ad aliam, forte non determinatam ſpeciem, et Rumphii citatum etiam dubium videtur. W.

3. AGAVE *virginica.*

A. acaulis herbacea, foliis cartilagineo-ſerratis, ſcapo ſimpliciſſimo. W.

A. acaulis herbacea, foliis dentato-ſpinoſis. *Ait. Kew.* 1. *p.* 472.

A. foliis dentato-ſpinoſis, ſcapo ſimpliciſſimo. *Amoen. acad.* 3. *p.* 22. *Iacq. ic. rar.* 2. *t.* 378. *Collect.* 2. *p.* 261. *

Aloë foliis lanceolatis ſpina cartilaginea terminatis, floribus alternis ſeſſilibus. *Gron. virg.* 152.

Houttuyn Lin. Pſl. Syſt. 6. *p.* 352.

Virginiſche Agave. W.

Habitat in Virginia. ♃

*4. AGAVE *cubenſis.*

A. corollis hexapetalis, foliis ciliato-ſpinoſis. *Iacq. amer.* 100. *t.* 175. *f.* 28. *

Nequametl. *Marg. braſ.* 2. *p.* 16.

Cubaſche Agave. W.

Habitat frequens in inſula Cuba. ♄

** *Cauleſcentes.*

*5. AGAVE *lurida.*

A. ſubcauleſcens, foliis dentato-ſpinoſis, ſcapo ramoſo, ſtaminibus corolla cylindrica longioribus, ſtylo ſtaminibus breviore. W.

A. ſubcauleſcens, foliis dentato-ſpinoſis. *Ait. Kew.* 1. *p.* 472. *Iacq. Collect.* 4. *p.* 94. *t.* 1. *

α. foliis latioribus.
Agave Vera Cruz. *Mill. dict.*
β. foliis angustioribus.
Dunkle Agave. W.
Habitat in America *meridionali.* ♄
Simillima A. americanae sed notis indicatis distincta, corolla *etiam in hac virescens nec lutea ut in A. americana.* W.

*6. AGAVE *tuberosa.* †
A. caulescens, foliis dentato-spinosis. *Ait. Kew.* 1. *p.* 472.
α. spinis solitariis.
Agave tuberosa. *Mill. dict. n.* 4.
β. spinis duplicibus.
Knollige Agave. W.
Habitat in America. ♄

7. AGAVE *foetida.*
A. caulescens, foliis integerrimis, scapo ramoso, corollis hexapetalis. W.
A. caulescens, foliis integerrimis. *Ait. Kew.* 1. *p.* 473. *Iacq. ic. rar.* 2. *t.* 379. *Collect.* 2. *p.* 312. *
A. foliis integerrimis. *Amoen. acad.* 3. *p.* 22. *Mill. dict. n.* 3.
Aloë foliis integerrimis patentiusculis aculeo terminatis, radice caulescente. *Hort. cliff.* 132.
Aloë americana, viridi rigidissimo et foetido folio Piet. dicta indigenis. *Comm hort.* 2. *p.* 55. *t.* 18.
Aloë americana, radice tuberosa, minor. *Pluk. alm.* 9. *t.* 258. *f.* 2.
Houttuyn Lin. Psl. Syst. 6. *p.* 353.
Stinckende Agave. W.
Habitat in Curassao. ♄
Plantam *Plukenetii separat Millerus, eamque* Agaven (*tuberosam*) *radice tuberosa, foliis longissimis, marginibus spinosis, appellat.* (*dict. n.* 4.) A. foetida *folia non dentata habet;* A. tuberosa *vero dentata ac spinosa folia gerit.* Mill. *l. c.* R.

661. ALSTROEMERIA.

Gen. pl. ed. Schreb. n. 583.

Cor. 6-petala, subbilabiata: petalis 2 inferioribus basi tubulosis. *Stam.* declinata.

1. ALSTROEMERIA *Pelegrina.*
A. caule erecto, corollis patentibus, petalis tribus exte-

rioribus cuneiformibus tridentatis, reliquis mucronatis, foliis lineari-lanceolatis sessilibus. W.

A. caule erecto. *Amoen. acad.* 6. *p.* 247. *t.* 247. *Jacq. hort. t.* 50. *Curt. mag.* 139.

Hemerocallis floribus purpurascentibus maculatis vulgo Pelegrina. *Fewill. peruv.* 2. *p.* 711. *t.* 5.

Houttuyn. Lin. Pfl. Syst. 11. *p.* 487.

Bunte Alstroemerie. W.

Habitat in Peru *et* Lima. ♃ (v. v.)

Folia resupinata. Flores pulcherrime variegati. Vox Pelegrina ab Hispanis in regno Peruviano usitata, significat flos superbus. W.

2. ASTROEMERIA *pulchella.*

A. caule erecto, corollis reflexo-patentibus omnibus acutis, foliis sessilibus, pedicellis involucro brevioribus. *Lin. suppl.* 206.

Schöne Alstroemerie. W.

Habitat in America *meridionali.*

Planta *habitu et structura simillima A. Pelegrinae, nisi folia angustiora et caulis hujus terminatus involucro irregulari, ex foliis majoribus exacte petiolatis resupinatis.* Pedunculi *nudi simplicissimi multiflori.* Flores *quatuor s. sex subcernui magnitudine A. Pelegrinae irregulares.* Petala *a basi patentia recurvata acuta, alterna minora albida, apice rubra, basi striata, sive rubro-punctata.* Stamina *declinata lutea aequalia.* Pistillum *rubrum adscendens.* Stigma *trifidum.*

3. ALSTROEMERIA *Ligtu.*

A. caule erecto, foliis spathulato-oblongis, pedunculis umbellae involucro longioribus, corolla bilabiata. *Lin. suppl.* 207.

A. caule adscendente. *Sp. pl.* 462. *Curt. mag.* 125.

Hemerocallis floribus purpurascentibus striatis vulgo Ligtu. *Fewill. peruv.* 2. *p.* 710. *t.* 4. *mala.*

Houttuyn Lin. Pfl. Syst. 11. *p.* 489.

Rachenförmige Alstroemerie. W.

Habitat in Lima. ♃ (v. v.)

Caules *steriles vestiti foliis subulatis appressis, terminati foliis spathulatis oblongis resupinatis, in rosam fere positis.* Caulis *floriferus vestitus foliis subulatis appressis, terminatis involucro breviori.* Pedunculi *pauciores simplicissimi nudi involucro longiores.* Corolla *hexapetala bilabiata.* Petala *tria superiora*

majora alba basi punctata, apice rubro-maculata. Petala *tria inferiora breviora, imprimis infimum, fere subulata rubra.* Filamenta *petalis inferioribus longiora deflexa scabra.* Antherae *didymae luteae.* Pistillum *rubrum. Spectabilis floribus magnis.*

4. ALSTROEMERIA *Salsilla.*

A. caule volubili, foliis petiolatis lanceolatis acuminatis, umbella ramosa, pedunculis involucro longioribus bracteatis laxis. *Lin. suppl.* 206.

A. caule volubili. *Sp. pl.* 462.

Hemerocallis scandens, floribus purpureis vulgo Salsilla. *Fewill. peruv.* 2. *p.* 713. *t.* 6.

Houttuyn Lin. Psl. Syst. 11. *p.* 492.

Windende Alstroemerie. W.

Habitat in Lima.

Caulis *volubilis.* Folia *petiolata nervosa acuminata resupinata.* Petioli *nulli.* Involucrum *polyphyllum subulatum reflexum.* Pedunculi *pauciores elongati, apice subbiflori.* Folium *florale ad ramificationes pedunculorum.* Petala *erecto-patentia obtusiuscula, exteriora rubicunda, interiora virescentia.*

5. ALSTROEMERIA *ovata.*

A. caule volubili, foliis petiolatis ellipticis acuminatis superne villosis, umbella ramosa, pedunculis involucro longioribus bracteatis laxis, corolla campanulata. W.

A. caule volubili, foliis lanceolatis, superiori pagina lanuginosis, inferiori lucidis, floribus umbellatis, corollis tubulosis. *Cavan. ic.* 1. *p.* 54. *t.* 76. *.

Eyförmige Alstroemerie. W.

Habitat in Peru. ♃

Corollae *petala sex in tubum approximata ovato-oblonga; tria exteriora coccinea apice viridia; interiora viridia versus summitatem planiuscula, punctisque nigris variegata.* Cavan. l. c.

6. ALSTROEMERIA *multiflora.*

A. caule volubili, foliis petiolatis lanceolatis acuminatis, umbella simplici, pedunculis bracteis brevioribus, petalis alternis truncatis. *Lin. suppl.* 207.

Vielblütige Alstroemerie. W.

Habitat in America *meridionali. Mutis.*

Habitus *et* structura *herbae est A. Salsillae, at* petioli *margine rugosi, nec* umbella *pedunculata ut in A. Sal-*

ſilla, involucrum *multiflorum conſtat foliolis latioribus*, pedunculi *involucro et flore breviores*, *ſimpliciſſimi nudi*. Flores *magnitudine A. Salſillae*. Petala *tria exteriora breviora anguſtiora, integra; interiora truncata ſ. emarginata cum acumine*. Colorem *hujus ignoro, nam ſiccam miſit Cl. Lilutis. A reliquis diſtinctiſſima eſt.*

Folia *Alſtroemeriarum ſunt reſupinata et corollae petalis alternis minoribus.*

662. HEMEROCALLIS.

Gen. plant. ed. Schreb. n. 585.

Cor. campanulata: tubo cylindrico. *Stamina* declinata.

1. HEMEROCALLIS *flava.*

H. foliis linearibus carinatis, petalis planis acutis, nervisque petalorum indiviſis. W.

H. corollis flavis. *Mill. dict. n.* 1. *Iacq. hort. t.* 139. *Knorr. del.* 1. *t. L.* 5. *Kniph. cent.* 10. *n.* 51. *Hoffm. germ.* 123.

H. foliis enſiformibus, ſcapo paucifloro, petiolis lineatis. *Hall. helv. in Addendis. p.* 188.

H. ſcapo ramoſo, corollis monopetalis. *Hort. upſ.* 88.

H. radice tuberoſa, corollis monopetalis. *Hort. cliff.* 128. *Roy. lugdb.* 26.

H. radice tuberoſa, corollis monopetalis luteis. *Gmel. ſibir.* 1. *p.* 37.

Lilio-Aſphodelus luteo flore. *Cluſ. hiſt.* 1. *p.* 137.

Lilium luteum, aſphodeli radice. *Bauh. pin.* 80.

β. Lilio-Aſphodelus luteus minor. *Tournef. inſt.* 334. *Houttuyn Lin. Pſl. Syſt.* 11. *p.* 494.

Gelbe Tagblume. W.

Habitat in Helvetiae, Sibiriae, Hungariae *campis.* ♃ (v. v.)

2. HEMEROCALLIS *fulva.*

H. foliis linearibus carinatis, petalis tribus interioribus obtuſis undulatis, nervisque petalorum exterioribus ramoſis. W.

H. corollis fulvis. *Mill. dict. n.* 2. *Kniph. cent* 7. *n.* 31.

Lilio-Aſphodelus puniceus. *Cluſ. hiſt.* 1. *p.* 137.

Lilium rubrum, aſphodeli radice. *Bauh. pin.* 80.

Phalangium allobrogum majus. *Cluſ. app. ult. Hort. aich. vern. ord. 9. t. 6. f. 1.*
Houttuyn Lin. Pſl. Syſt. 11. p. 496.
Braunrothe Tagblume. W.
Habitat in China. ♃ (v. v.)

Specie diverſa haec eſſe videtur, nec tamen differentiam reperi: haec major, illa minor; haec floribus fulvis, illa flavis, haec Maturationis, illa Groſſificationis menſe floret.

Hemerocallis fulva cultura mutatur in H. flavam, (Act. Soc. Lin. Lond. 2. p. 353.) quod mihi haud credibile videtur; ſi etiam mutetur color H. fulvae in pallidiorem, remanent tamen characteres conſtantes. W.

*3. HEMEROCALLIS *lancifolia.*

H. foliis oblongis utrinque attenuatis. W.
H. (*lancifolia*) foliis lanceolatis ſeptemnerviis. *Thunb. Act. Soc. Lin. Lond. 2. p. 335.*
H. (*japonica*) foliis ovato-lanceolatis ſeptemnerviis. *Thunb. jap. 142.* *
Aletris (*japonica*) acaulis, foliis petiolatis ovato-lanceolatis ſeptemnerviis, floribus ſpicatis. *Thunb. Act. Upſ. 3. p. 208.*
Aletris japonica. *Houttuyn Lin. Pſl. Syſt. 11. p. 486. t. 84. f. 2.*
Lanzenblättrige Tagblume. W.
Habitat in Japonia. ♃

*4. HEMEROCALLIS *japonica.*

H. foliis ſubrotundo-ovatis acuminatis W.
H. (*japonica*) foliis ovatis undulatis multinerviis. *Thunb. Act. Soc. Lin. Lond. 2. p. 335.*
Jakſan. *Kaempf. amoen. 863. Banks Ic. Kaempf. t. 11.*
β. H (*caerulea*) foliis cordatis petiolatis, corollis coeruleis. *Andrews repoſ. bot. tab. 6.* *
Japaniſche Tagblume. W.
Habitat in Japonia. ♃

Folia *radicalia petiolata ovata acuminata undulata, coſta media multinervia, transverſim tenuiſſime venoſa glabra palmaria.* Petioli *alati membranacei palmares vel paulo ultra.* Flores *ut H. lancifolia.* Thunb. Act. l. c.

663. ACORUS.

Gen. plant. edit. Schreb. n. 586.

Spadix cylindricus, tectus flosculis. *Cor.* 6-petalae, nudae. *Stylus* o. *Caps.* 3-locularis.

1. ACORUS *Calamus.*

A. scapi mucrone longissimo foliaceo. *Ait. Kew.* 1. *p.* 474.

Acorus. *Roy. lugdb.* 6. *Fl. suec.* 277. 297. *Mat. med. p.* 96. *Hall. helv. n.* 1307. *Gmel. sib.* 1. *p.* 1. *Scop. carn. n.* 426. *Pollich. pal. n.* 343. *Ludw. ect t.* 34. *Knoph. cent.* 9. *n.* 3. *Hoffm. germ.* 123. *Roth. germ. I.* 153. *II.* 398.

α. Acorus *vulgaris.*

A. verus s. Calamus aromaticus officinarum. *Bauh. pin.* 34. *Hort. cliff.* 137. *Blackw. t.* 466.

Typha aromatica, clava rugosa. *Moris. hist.* 3. *p.* 246. *s.* 8. *t.* 13. *f.* 4.

Acorum legitimum. *Tabern.* 642.

β. Acorus *verus.*

A. asiaticus, radice tenuiore. *Herm. lugdb.* 9. *Fl. zeyl.* 132.

Calamus aromaticus. *Garz.* 288. *c. fig.*

Acorum. *Rumph. amb.* 5. *p.* 178. *t.* 72. *f.* 1.

Waembu. *Rheed. mal.* 11. *p.* 99. *t.* 60.

Houttuyn Lin. Psl. Syst. 6. *p.* 354.

Gemeiner Calmus. W.

Habitat α. *in* Europae, β. *in* Indiae *fossis paludosis.* ♃ (v. v.)

*2. ACORUS *gramineus.*

A. scapi mucrone spadicem vix excedente. *Ait. Kew.* 1. *p.* 474.

Grasartiger Calmus. W.

Habitat cultus in China. ♃

664. ORONTIUM.

Gen. pl. edit. Schreb. n. 587.

Spadix cylindricus, tectus flosculis. *Cor.* 6-petalae, nudae. *Stylus* nullus. *Folliculi* 1-spermi.

1. ORONTIUM *aquaticum.*

O. foliis lanceolato-ovatis. *Ait. Kew.* 1. *p.* 474.

Orontium. *Amoen. acad.* 3. *p.* 17. *t.* 1. *f.* 3. * *Kalm. it.* 3. *p.* 54. *Gifeck. ic. fafc.* 1. *n.* 6.
Arum folio enervi ovato. *Gron. virg.* 113.
Arum fluitans, pene nudo. *Banift. virg.* 1924.
Houttuyn. Lin. Pfl. Syft. 6. *p.* 356.
Virginifche Wafferähre. W.
Habitat in Virginiae, Canadae *paludibus, fcaturiginibus.* ♃

Radix *alte defcendens.* Scapus *teres longus glaberrimus pallidus punctis fufcis.* Folia *lanceolato-ovata acuminata integerrima glaberrima petiolata.* Pedunculus *fub fpica f. fpadice lacteae albedinis.* Amoen. acad.

Folia *funt venofa fecundum iconem in Amoenitatibus a Linnaeo datam.* W.

*2. ORONTIUM *japonicum.*

O. foliis enfiformibus. W.
O. foliis enfiformibus venofis. *Thunb. jap.* 144.
Kiro. *Kaempf. amoen.* 785. *Banks. Ic. Kaempf. t.* 12.
Japanifche Wafferähre. W.
Habitat in Japonia. ♃
Folia *funt nervofa nec venofa.* W.

665. TACCA.

Gen. pl. ed. Schreb. n. 588.

Cal. 6-partitus. *Cor.* 6-petala calyci inferta antherifera. *Stigma* ftellatum. *Bacca* ficca 6-angul. polyfperma infera.

1. TACCA *pinnatifida.*

T. pinnatifida. *Lin. fuppl.* 251. *Forft. pl. efculent. n.* 28. * *Forft. prod. n.* 209.
Leontice (*Leontopetaloides*) foliis fimplicibus tripartito-multifidis, corollis monopetalis calyculatis. *Sp. pl.* 448.
Leontopelaloides. *Ammann Act. petrop.* 8. *p.* 211. *t.* 113.
Tacca littorea. *Rumph. amb.* 5. *p.* 328. *t.* 114.
Tacca fativa. *Rumph. amb.* 5. *p.* 324. *t.* 112.
Houttuyn Lin. Pfl. Syft. 11. *p.* 408.
Halbgefiederte Tacca. W.

Habitat in India *orientali et* Taheiti. ♃
Foliis *similis Draconcio polyphyllo.*

666. CORYPHA.

Gen. plant. edit. Schreb. n. 1690.

Cal. 3-phyllus. *Cor.* 3-petala. *Bacca* 1-sperma. *Sem.* globosum magnum osseum.

1. CORYPHA *umbraculifera.*
C. frondibus pinnato-palmatis, filo laciniis interjecto, spadice erecto. W.
C. frondibus pinnato-palmatis plicatis, petiolis ciliato-spinosis, spadice erecta. *Lamarck. encyclop.* 2. *p.* 130.
C. frondibus pinnato-palmatis plicatis filoque interjectis. *Hort. cliff.* 482. *Fl. zeyl.* 394. *Roy. lugdb.* 4.
Palma montana, folio plicatili flabelliformi maximo semel tantum frugifera. *Raj. hist.* 1363.
Codda-pana. *Rheed. mal.* 3. *p.* 1. *t.* 1-12.
Grossblättrige Schirmpalme. W.
Habitat in India. ♄
Vix floret ante 30 *s.* 40, *aetatis annum.* Rheed. l. c.
Folium *amplissimum et maximum in rerum natura.* W.

*2. CORYPHA *rotundifolia.*
C. frondibus palmatis orbiculatis peltatis, spadice nutante. W.
C. frondibus orbiculatis palmato-peltatis radiatim plicatilibus, petiolis ciliato-spinosis, spadice pendulo. *Lamarck. encyclop.* 2. *p.* 131.
Saribus. *Rumph. amb.* 1. *p.* 42. *t.* 8.
Houttuyn Lin. Pfl. Syst. 1. *p.* 63. *t.* 2. *f.* 1, 2.
Rundblättrige Schirmpalme. W.
Habitat in Moluccis. ♄

667. LICUALA.

Gen. plant. edit. Schreb. n. 1691.

Cal. 3-partitus. *Cor.* 3-partita. *Nect.* truncatum sertiforme. *Drupa* 1-sperma.

*1. LICUALA *spinosa.*
L. spinosa. *Wurmb. Act. Batav.* 2. *p.* 469. * *Thunb. Act. holm.* 1782. *p.* 284. * *Thunb. Nov. pl. Gen* 3. *p.* 70.

Licuala arbor. *Rumph. amb.* 1. *p.* 44. *t.* 9. *
Stachliche Strauchpalme. W.
Habitat in Moluccis. ♄

Palma *pumila orgyalis vix ultra.* Frons *palmata, laciniis linearibus apice truncatis dentatis.* Stipes *triquetrus spinosus.* Spadix *erectus ramosus.* W.

*688. THRINAX.

Gen. plant. edit. Schreb. n. 1686.

Cal. 6-dentatus. *Cor.* o. *Stigma* infundibuliforme obliquum. *Bacca* monosperma.

*1. THRINAX *parviflora.*

T. parviflora. *Swartz. prod.* 57. *Fl. ind. occid.* 1. *p.* 614. *
Corypha palmacea, foliis flabelliformibus cum appendiculo ad imum, petiolis tenuioribus flexilibus compressis. *Brown. jam.* 190.
Kleinblutige Schilfpalme. W.
Habitat in maritimis et aridis Jamaicae, Hispaniolae. ♄

Palma *caudice* 10-20 *pedali.* Frondes *flabelliformes palmatae plicatae, laciniis lanceolatis rigidis.* Stipites *foliis longiores compressi glabri inermes.* Spadix *erectiusculus* 2-3 *pedalis ramosus.* Swartz. l. c.

669. CALAMUS.

Gen. plant. edit. Schreb. n. 589.

Cal. 6-phyllus. *Cor.* o. *Bacca* exarida, 1-sperma, retrorsum imbricata.

1. CALAMUS *Rotang.*

C. caudice densissime aculeato, aculeis erectis, spadice erecto. W.
C. *(petraeus)* caule crassissimo sulcato, spinis longis erectis. *Loureiro cochin. p.* 260. *
Arundo zeylanica spinosissima major, fructibus rotundis scabris acidis. *Burm. zeyl.* 36. *Fl. zeyl.* 468.
Arundo nucifera Rotang dicta, fructu spadicei coloris striis purpureis venuste tessulato. *Pluk. alm.* 53. *t.* 106. *f.* 1, 2.
Arundo Rotang dicta. *Fis. mant.* 188.
Fructus cannae de Benghala. *Bauh. pin.* 405.
Tlieru Tsiurel. *Rheed. mal.* 12. *p.* 121. *t.* 64. 65.

Palmijuncus Calapparius. *Rumph. amb.* 5. *p.* 88. 151.
Houttuyn Lin. Pfl. Syſt. 3. *p.* 383.
Stein Rotang. W.
Habitat in Indiae *ſylvis juxta fluenta.* ♄
Folia *ſetis fuſcis tecta.* Rumph.

*2. CALAMUS *verus.*
C. aculeis caudicis horizontalibus, ſpadice erecto, tribus foliolis calycinis longioribus. W.
C. (*verus*) frondibus longiſſimis, ſpinis confertis longis, ſpadice brevi, corolla tripetala. *Loureiro cochin. p.* 261.
Palmijuncus verus. *Rumph. amb.* 5. *p.* 105. *t.* 54.
Aechter Rotang. W.
Habitat ad fluviorum ripas Indiae *orientalis.* ♄
E. radice hujus creſcit caudex *ſolitarius nec plures ut in reliquis.* Rumph. l. c.

*3. CALAMUS *Draco.* W.
C. aculeis caudicis adpreſſis, frondium patentibus, ſpadice erecto. W.
Palmijuncus Draco. *Rumph. amb.* 5. *p.* 114. *t.* 58. *f.* 1.
Drachenblutgebender Rotang. W.
Habitat in India *orientali.* ♄

*4. CALAMUS *niger.* W.
C. aculeis caudicis et frondium horizontalibus, ſpadice coarctato pendulo. W.
Palmijuncus niger. *Rumph. amb.* 5. *p.* 101. *t.* 52.
Schwarzer Rotang. W.
Habitat in littoribus Indiae *orientalis.* ♄
Aculei *fuſco-nigricantes.* Rumph. l. c.

*5. CALAMUS *viminalis.* W.
C. aculeis caudicis patentibus, frondium diſtantibus reflexis, ſpadice nutante. W.
Palmijuncus viminalis. *Rumph. amb.* 5. *p.* 108. *t.* 55.
Schlanker Rotang. W.
Habitat in ſylvis humentibus Javae *et* Celebis. ♄.

*6. CALAMUS *rudentum.*
C. aculeis caudicis reflexis, ſpadice divaricato recto. W.
C. (*rudentum*) caule longiſſimo aequali, ſpinis inverſis. *Loureiro cochin. p.* 260.
Palmijuncus albus. *Rumph. amb.* 5. *p.* 102. *t.* 52.
Weiſſer Rotang. W.
Habitat in littoribus arenoſis Indiae *orientalis.* ♄
Haec *eſt vulgatiſſima ſpecies et per totam Indiam creſcens.* Rumph. l. c.

*7. CALAMUS *equeſtris*. W.

C. aculeis caudicis erecto-patentibus, frondium uncinatis, foliolis ellipticis utrinque attenuatis, ſpadice erecto. W.

Palmijuncus equeſtris. *Rumph. amb.* 5. *p.* 110. *t.* 56. *et. t.* 57. *f.* 1.

Ritter Rotang. W.

Habitat in humidis ſaxoſis Amboinae. ♄

*8. CALAMUS *Zalacca*.

C. aculeis patentibus, ſpadice radicali. W.

Calamus Zalacca. *Gaert. ſem.* 2. *p.* 267. *t.* 139. *f.* 1.

Palmijuncus Zalacca. *Rumph. amb.* 5. *p.* 115. *t.* 57. *f.* 2.

Fructus Baly inſulae pyriformis aſper. *Bauh. hiſt.* 1. *l.* 3. *p.* 401.

Wurzelblütiger Rotang. W.

Habitat in ſylvis humentibus Javae *orientalis*, Balegae *et* Bandae. ♄

Fructus *hujus triſpermus*. W.

Periculum feci in diſtinguendis Calami ſpeciebus a Rumphio delineatis, an characteres ſufficiant, diſtinguent autoptae. Calamum ſcipionum, amarum et dioicum Loureiri non aſſumpſi ob notas harum ſpecierum incertas. W.

670. IUNCUS.

Gen. plant. edit. Schreb. n. 590.

Cal. 6-phyllus. *Cor.* 0. *Capſ.* 1-locularis.

* *Culmis nudis.*

1. IUNCUS *acutus*.

I. culmo ſubnudo tereti mucronato, panicula terminali, involucro diphyllo ſpinoſo. *Scop. carn. n.* 430. *Mill. dict. n.* 1.

I. (*maritimus*) culmo nudo mucronato pungente, panicula involucrata laterali, capſula longitudine calycis. *Lamarck. encyclop.* 3. *p.* 253. *

I. culmo pungente, panicula ex folii ſolitarii axilla. *Sauv. monſp.* 9.

I. panicula univerſali culmo breviore infime coarcta, ſecundariis paululum laxis, capſulis triquetro-ſubovatis nitentibus. *Guett. ſtamp.* 2. *p.* 412.

I. acutus, capitulis ſorghi. *Bauh. hiſt.* 2. *p.* 520. *Moriſ. hiſt.* 3. *p.* 232. *ſ.* 8. *t.* 10. *f.* 15. *Scheuchz. gram.* 338.

β. Iuncus panicula univerſali culmo longiore, ſecundariis laxis longe pedunculatis: media praecipue. *Guett. ſtamp.* 2. *p.* 412.

I. (*acutus*) culmo nudo apice bivalvi, panicula terminali ſubumbellata, capſula calyce duplo longiore. *Lamarck. encycl.* 3. *p.* 253.

I. acutus maritimus anglicus. *Raj. hiſt.* 1303. *Moriſ. ibid. f.* 14. *Scheuchz. gram.* 340.

Houttuyn Lin. Pſl. Syſt. 12. *p.* 601.

Spitzige Simſe. W.

Habitat in Angliae, Galliae, Italiae, Carnioliae *maritimis paludoſis.* ♃ (v. ſ.)

2. IUNCUS *conglomeratus.*

I. culmo nudo ſtricto, panicula laterali coarctato-capitata. W.

I. culmo nudo ſtricto, capitulo laterali *Roy. lugdb.* 44. *Fl. ſuec.* 278, 298. *Mill. dict. n.* 4. *Gmel. ſib.* 1. *p.* 70. *Pollich. pal. n.* 344. *Leers. herb. n.* 361. *t.* 13. *f.* 1. *Fl. dan. t.* 1094. *Hoffm. germ.* 124. *Roth. germ. I.* 153. *II.* 398.

I. caule nudo, foliis teretibus mollibus, panicula conglomerata. *Hall. helv. n.* 1312.

I. culmo nudo, tereti; panicula laterali, denſa, globoſa, ſeſſili. *Scop. carn. ed.* 1. *p.* 224. *n.* 2. *ed.* 2. *n.* 427.

I. laevis panicula non ſparſa. *Bauh. pin.* 12. *theatr.* 183.

I. laevis, panicula conglomerata. *Scheuch. gram.* 343.

Iuncus. *Cam. epit.* 780. *Matthiol. ic.* 1036. laevis *Bauh. hiſt.* 2. *p.* 520. alter. *Bauh. pin.* 182.

Houttuyn Lin. Pſl. Syſt. 12. *p.* 602.

Kugelriſpige Simſe. W.

Habitat in Europae *borealis uliginoſis.* ♃

3. IUNCUS *effuſus.*

I. culmo nudo ſtricto, panicula laterali effuſa, floribus oblongis. W.

I. culmo nudo ſtricto, panicula laterali. *Roy. lugdb.* 44. *Fl. ſuec.* 279, 299. *Fl. dan. t.* 1096. *Pollich. pal. n.* 345. *Leers. herb. n.* 262. *t.* 13. *f.* 2. *Hoffm. germ.* 124. *Roth. germ. I.* 153. *II.* 399.

I. culmo nudo tereti, panicula laterali ſparſa. *Scop. carn. ed.* 1. *p.* 223. *n.* 1. *ed.* 2. *n.* 428.

I. culmo nudo acuminato ad basin squamato, floribus pedunculatis. *Fl. lapp.* 117. *Gron. virg.* 38.
I. panicula arundinacea. *Bauh. hist.* 2. *p.* 520.
I. laevis panicula sparsa, major. *Bauh. pin.* 12. *theatr.* 182. *Scheuch. gram.* 241.
Iuncus laevis. *Dod. pempt.* 606. *Tabern.* 249.
Houttuyn Lin. Pfl. Syst. 12. *p.* 603.
Weitrispige Simse. W.
Habitat in Europae *et* Americae *borealis uliginosis.* ♃ (v. v.)

*4. IUNCUS *glaucus.*
I. culmo nudo glauco apice inflexo, panicula laterali effusa, ramis elongatis, floribus acuminatis. W.
I. (*glaucus*) culmo striato glauco, basi stipulis fuscis, panicula laterali sparsa. *Sibthorp. oxon. p.* 113. *Fl. dan. t.* 1159
Iuncus inflexus. *Leers. herb. n.* 263. *t.* 13. *f.* 3. *Hoffm. germ.* 124. *Roth. germ. I.* 154. *II.* 400.
Iuncus acutus. *Raj. synop.* 432.
Graue Simse. W.
Habitat in Germaniae, Angliae *udis.* ♃ (v. v.)

5. IUNCUS *inflexus.*
I. culmo nudo: apice membranaceo incurvo, panicula laterali. *Sp. pl.* 464. *Scop. carn.* 2. *n.* 429.
I. culmo nudo, paniculam arcuatim tegente. *Sauv. monsp.* 9.
I. acumine reflexo, major. *Bauh. pin.* 12. *prodr.* 134. *Moris. hist.* 3. *p.* 233. *f.* 8. *t.* 10. *f.* 25. *Barr. ic.* 204.
I. foliaceus. *Bauh. hist.* 2. *p.* 221.
Iuncus 3. *Dod. cer.* 265.
β. I. acumine reflexo, alter. *Bauh. pin.* 12. *prodr.* 22. *Scheuch. gram.* 345. *n.* 5. 6.
γ. I. panicula universali laterali culmo longiore, secundariis sparsis. *Guett. stamp.* 412.
I. acutus panicula sparsa. *Bauh. pin.* 11.
Houttuyn Lin. Pfl. Syst. 12. *p.* 604.
Gebogene Simse. W.
Habitat in Europa *australi.* ♃.
Culmi suprema pars non est teres, sed folii ad instar compressus. W.

*6. IUNCUS *arcticus.* W.
I. culmo nudo stricto, umbella laterali, pedunculis multifloris, floribus sessilibus. W.

I. culmo nudo acuminato ad basin squamato, floribus sessilibus. *Fl. lapp.* 116. *Fl. dan. t.* 1095.
Nördliche Simse. W.
Habitat in alpibus Norvegiae, Lapponiae. ♃
Abunde distinctus a I. Iacquini, cui simillimus, culmo nudo nunquam folioso. W.

7. IUNCUS *filiformis.*
I. culmo nudo filiformi nutante, panicula laterali. *Roy. lugdb.* 44. *Gron. virg.* 152. *Fl. suec.* 280, 300. *Gmel. sib.* 1. *p.* 71. *Gort. ingr.* 51. *Mill. dict. n.* 2. *Roth. germ. I.* 159. *II.* 401. *Leers. herb. n.* 264. *t.* 13. *f.* 4. *Hoffm. germ.* 124.
I. culmo nudo, foliis teretibus mollibus, panicula laterali pauciflora. *Hall. helv. n.* 1313.
I. parvus, calamo supra paniculam longius producto. *Raj. angl.* 3. *p.* 452. *Fl. lapp.* 118. *Pluk.* 200. *t.* 40. *f.* 8.
I. laevis, panicula sparsa, minor. *Bauh. pin.* 12. *theatr.* 183. *Scheuch. gram.* 347. *t.* 7. *f.* 11.
Houttuyn. Lin. Pfl. Syst. 12. *p.* 605.
Fadenförmige Simse. W.
Habitat in Europae *vliginoso-paludosis turfosis.* ♃ (v. f.)

*8. IUNCUS *capillaceus.*
I. culmo nudo capillaceo, panicula laterali brevissima, capsulis calyce majoribus. *Lamarck. encyclop.* 3. *p.* 255. *
Haarförmige Simse. W.
Habitat in Brasilia *prope* Monte-Video.
Culmus *capillaris ut in Scirpo aciculari sed multo longior, cespitosus, nudus debilis,* 6-10 *uncias longus.* Panicula *parva lateralis sessilis dichotoma* 5 *s.* 6 *linearis.* Flores 7-10, *in binis paniculae ramis sessiles.* Capsula *ovata valde obtusa calyce parum longior.* Lamarck. l. c.

9. IUNCUS *grandiflorus.*
I. culmo nudo unifloro, foliis teretibus, foliolis calycinis lineari-subulatis longissimis inaequalibus. *Lamarck. encycl.* 3. *p.* 255. *
I. folio tereti, culmo unifloro, flore erecto singulari nudo. *Lin. suppl.* 209.
I. folio tereti, flore solitario terminali subnudo. *Forst. Comment. Goett.* 9. *p.* 27. *t.* 5. *

Houttuyn Lin. Pfl. Syſt. 12. *p.* 624.
Groſsblütige Simſe. W.
Habitat in freto Magellanico *inque* Tierra del Fuego. ♃ (v. ſ.)

Gramen *vix pedale glaberrimum.* Culmus *teres baſi vaginis tectus.* Folium *unicum teres ſubulatum rectum culmo longius.* Flos *culmum terminans unicus magnus erectus.* Valvulae *calycinae erectae acutae, alternae breviores, pollicares.* Stamina *et* Piſtilla *valvulis calycinis breviora.*

*10. IUNCUS *magellanicus.*

I. culmo nudo unifloro, foliis planiuſculis anguſtiſſimis culmo longioribus, flore laterali. *Lamarck. encycl.* 3. *p.* 255. *

Magellaniſche Simſe. W.
Habitat in freto Magellanico.

Radix *non repens.* Culmi *filiformes anguloſi nudi uniflori ſex vel octo-pollicares.* Folia *radicalia plana ſubcarinata ſtricta glabra culmo longiora. Infra culmi apicem eſt* flos *unicus ſeſſilis* 6 *lineas longus ſquama parva lineari-ſubulata ſuffultus.* Foliola *calycina atra albo-marginata.* Filamenta 6 *breviſſima.* Antherae *lineares calyce breviores.* Germen *ſubrotundum atrum.* Stylus *filiformis.* Stigmata 3 *capillacea.* Lamarck. l. c.

*11. IUNCUS *rubens.* †

I. culmo nudo baſi vaginis veſtito, involucro ſpathaceo multifloro terminali. *Lamarck. encycl.* 3. *p.* 255.

Rothe Simſe. W.
Habitat in Braſilia *prope* Monte-Video.

Culmus *ſesquipedalis teres nudus baſi ſquamis vaginantibus alternis numeroſis tectus, apice foliis binis uncialibus rubicundis ſpathaceis inſtructus. Inter folia dicta eſt* faſciculus *capitulorum, unilateralis.* Capitula *ſunt e floribus binis vel tribus compoſita, et ſquamis totidem longitudine fere florum munita.* Flores *non examinavi.* Lamarck. l. c.

12. IUNCUS *trifidus.*

I. culmo nudo, foliis floribusque tribus terminalibus. *Fl. lapp.* 119. *Fl. ſuec.* 281, 301. *Roy. lugdb.* 43. *Oed. dan.* 107. *Scop. carn. n.* 432. *Hoffm. germ.* 124. *Roth. germ.* 159. *II.* 401.

I. monanthos. *Iacq. obſ. n.* 33. *t.* 4. *f.* 1.

I. acumine reflexo trifidus. *Hall. helv. n.* 1315.

I. acumine reflexo, minor et trifidus. *Bauh. pin.* 12. *prodr.* 22. *t.* 22. *theatr.* 186.
Iuncoides alpinum trifidum. *Scheuch. gram.* 325.
Houttuyn Lin. Pfl. Syst. 12. *p.* 606.
Dreytheilige Simse. W.
Habitat in alpibus Lapponicis, Helveticis, Pyrenaeis. ♃ (v. f.)

13. IUNCUS *squarrosus.*
I. culmo nudo, foliis setaceis, capitulis glomeratis aphyllis. *Fl. suec.* 282, 302. *Pollich. pal. n.* 346. *Oed. dan. t.* 430. *Hoffm. germ.* 124. *Roth. germ. I.* 154. *II.* 402.
I. (*Sprengelii*) culmo subtriquetro canaliculato, foliis lineari-canaliculatis, corollis acutis, capsulis obtusis, bractea panicula multo minori. *Willd. prod. n.* 394. *t.* 4. *f.* 8.*
I. rigidus, panicula spicata, floribus cartilagineis. *Hall. helv. n.* 1317.
I. foliis setaceis, culmo nudo, capitulis glomeratis terminalibus. *Roy. lugdb.* 44.
I. montanus palustris. *Raj. hist.* 1303. *Fl. lapp.* 121.
Iunco adfinis panicula laxa, seu longioribus pediculis insidente. *Scheuchz. agrost.* 350. R.
Gramen junceum, foliis et spica junci. *Bauh. pin.* 5. *Moris. hist.* 3. *p.* 226. *t.* 9. *f.* 13.
Gramen junceum, semine acuminato. *Loes. pruss.* 15. *t.* 29.
Gramen junceum maritimum. *Lob. ic. p.* 18. *Hall.* R.
Houttuyn Lin. Pfl. Syst. 12. *p.* 601.
Sparrige Simse. W.
Habitat in Europae *borealis cespitosis.* ♃ (v. v.)
Totus *rigens foliis patentibus.*

*14. IUNCUS *capitatus.*
I. culmo nudo filiformi, capitulo terminali sessili subsolitario involucrato. W.
I. (*gracilis*) culmo nudo erecto filiformi simplicissimo, foliis filiformibus semicylindricis canaliculatis, capitulo terminali, involucro subpentaphyllo. *Roth. germ. I.* 155. *II.* 402.*
I. (*ericetorum*) culmo nudo filiformi, foliis linearibus canaliculatis, capitulo subrotundo sessili terminali triphyllo. *Pollich. pal. n.* 350.
I. (*mutabilis*) humilis cespitosus, culmis subfoliosis, fo-

liis canaliculatis, floribus congestis sessilibus. *Cavan ic.* 3. *p.* 49. *t.* 296. *f.* 2. (*exclusis synonymis.*)

I. foliatus minimus. *Bauh. hist.* 2. *p.* 523. *Rupp. Jen.* 146.

β. I. (*capitatus*) foliis setaceis, capitulis terminali alari que subfoliosis, petalis acutis integris pericarpio aequalibus. *Weigel obs.* 28. *t.* 2. *f.* 5. * (*exclusis synonymis Halleri, Scheuchzeri et Dillenii.*)

Kopfförmige Simse. W.

Habitat in glareosis subudis Germaniae, Hispaniae. ⊙ (v. v.).

*15. IUNCUS *capensis.*

I. culmo aphyllo compresso, capitulis sessilibus pedunculatisque. *Thunb. prod.* 66.

I. (*cymosus*) culmo nudo, foliis planis, panicula terminali cymosa, involucro bivalvi. *Lamarck. encycl.* 3. *p.* 256?

Capische Simse. W.

Habitat ad Cap. b. spei.

** *Culmis foliosis.*

16. IUNCUS *punctorius.*

I. culmo nudo tereti, folio tereti articulato mucronato, panicula glomerata. *Lin. suppl.* 208.

I. culmo aphyllo tereti, folio subulato, panicula composita coarctata. *Thunb. prod.* 66.

Stechende Simse. W.

Habitat ad Cap. b. spei.

Culmus *bipedalis et ultra teres laevis.* Folia *radicalia nulla, sed membranae duae, rudimenta foliorum.* Folium *caulinum unicum culmo simile sed paulo longius strictum mucronatum pungens intus articulatum.* Panicula *terminalis arcte conglomerata in aliquot glomeres e gluma exortos. Affinitas I. articulati sed omnia robustiora ut reliqua taceam.*

17. IUNCUS *nodosus.*

I. foliis nodoso-articulatis, petalis mucronatis. *Sp. pl.* 466.

I. foliosus minor, pericarpiis ovatis, americanus. *Gron. virg.* 15.

Gramen junceum elatius, pericarpiis ovatis. *Pluk. alm.* 179. *t.* 92. *f.* 9.

Gramen junceum virginianum, calyculis paleaceis, bicorne. *Moris. hist.* 3. *p.* 228. *f.* 8. *t.* 9. *f.* 15.

Houttuyn Lin. Pſl. Syſt. 12. *p.* 608.
Knotige Simſe. W.
Habitat in America *ſeptentrionali.* ♃ (v. ſ.)
Simillimus I. articulato, ſed Flores *magis capitati: capitulis rarioribus, majoribus et paniculae rami ſimplices, nec ſupradecompoſiti; imprimis diſtinguitur petalis in acumen ſubulatum protractis.*

18. IUNCUS *articulatus.*

I. culmo adſcendente, foliis nodoſo-articulatis compreſſo-teretiuſculis, panicula compoſita, foliolis calycinis aequalibus obtuſiuſculis. W.
I. foliis nodoſo-articulatis, petalis obtuſis. *Fl. ſucc.* 285, 303. *Gmel. ſib.* 1. *p.* 69. *Scop. carn. n.* 431. *Leers. herb. n.* 265. *t.* 13. *f.* 6. *Fl. dan. t.* 1097.
α. Iuncus *aquaticus.*
I. foliis articulatis compreſſis, panicula ſemel ramoſa. *Hall. helv. n.* 1322. *Pollich. pal. n.* 347.
I. (*aquaticus*) culmo folioſo decumbente, foliis articulato-nodoſis ſubcompreſſis linearibus, panicula terminali compoſita. *Roth. germ. I.* 155. *II.* 403.
I. (*obtuſiflorus*) foliis nodoſo-articulatis, floribus obtuſis. *Hoffm. germ.* 125. *Ehrh. gram.* 76.
I. foliis articuloſis, panicula inaequali, capitulis ſeſſilibus, capſulis ſubulatis triquetris. *Roy. lugdb.* 43.
I. foliis articuloſis, floribus umbellatis. *Tournef. inſt.* 247. *Fl. lapp.* 120.
Gramen junceum, folio articulato, aquaticum. *Bauh. pin.* 5. *prodr.* 12. *theatr.* 76. *Scheuch. gram.* 331.
β. Iuncus alpinus. *Villars. delph.* 2. p. 233.
I. foliis ſeſſilibus articulatis, panicula ſimplici, glumis ariſtatis. *Hall. helv. n.* 1321.
Iuncus alpinus, folio articuloſo. *Scheuch. gram.* 333.
γ. Iunci folioſi, foliis per ſiccitatem nodoſis. *Mich. gen.* 38. *n.* 1. 13.
Houttuyn Lin. Pſl. Syſt. 12. *p.* 609.
Gegliederte Simſe. W.
Habitat in Europae *aquoſis.* ♃ (v. v.)

19. IUNCUS *ſylvaticus.*

I. culmo erecto, foliis nodoſo-articulatis teretibus, panicula ſupradecompoſita, foliolis calycinis ariſtatis interioribus longioribus. W.
I. (*ſylvaticus*) culmo folioſo erecto, foliis teretibus ar-

ticulato-nodosis, panicula terminali supradecomposita diffusa. *Roth. germ. I.* 155. *II.* 405.

I. (*acutiflorus*) foliis nodoso-articulatis, floribus acutis. *Hoffm. germ.* 125. *Ehrh. gram.* 66.

I. foliis articulatis teretibus panicula repetito-ramosa. *Hall. helv. n.* 1323.

Iuncus articulatus γ. *Sp. pl.* 465.

Gramen junceum folio articuloso, sylvaticum. *Bauh. pin.* 5. *theatr.* 75.

Gramen junceum articulatum palustre erectum et elatius. *Morif. hist.* 3. *p.* 227. *f.* 8. *t.* 9. *f.* 1.

β. Gramen junceum folio articuloso cum utriculis. *Bauh. prod.* 12. *Scheuch. gram.* 333.

Wald Simse. W.

Habitat in Europae *nemoribus humidis.* ♃ (v. v.)

*20. IUNCUS *subverticillatus.*

I. culmo decumbente, foliis setaceis, floribus glomeratis verticillatis, glomerulis foliosis. W.

α. culmo decumbente radicante.

I. (*uliginosus*) culmo folioso repente, ad florum glomerulos prolifero, foliis setaceis subarticulato-nodosis. *Roth. germ. I.* 155. *II.* 405. *Fl. dan. t.* 817.

I. (*subverticillatus*) culmo subdichotomo, foliis subulato-subsetaceis, floribus fasciculato-subverticillatis. *Wulffen in Iacq. Collect.* 3. *p.* 51. *

I. caule brachiato, foliis setaceis, floribus fasciculatis ad ramos sessilibus. *Hall. helv. n.* 1320.

Iuncoides cauliculis paleaceis glomeratis, folio varians. *Scheuch. agrost.* 330. *t.* 7. *f.* 10.

Gramen junceum minimum paniculis foliaceis. *Morif. hist.* 3. *p.* 227. *f.* 8. *t.* 9. *f.* 4.

Gramen junceum aquaticum, capitulis cum foliis capillaceis simul ortis proliferum. *Pluk. almag.* 179. *t.* 32. *f.* 3.

β. culmo erecto humiliore.

I. (*supinus*) culmo dichotomo, foliis canaliculatis filiformibus, capitulo triphyllo. *Moench haff. n.* 296. *t.* 5. *Roth. germ. I.* 156. *II.* 409. *Hoffm. germ.* 125. *Fl. dan. t.* 1099. *exclusis synonymis.*

Wirtelblütige Simse. W.

Habitat in Europa *boreali* α. *locis uliginosis,* β *in siccioribus.* ♃ (v. v.)

Iuncus supinus Moenchii haud diversus videtur; differt tantum culmo erecto et foliis minoribus. W.

21. IUNCUS *Tenageja.*

I. culmo ramoso paniculato, floribus solitariis sessilibus, petalis ovato-oblongis, capsula subglobosa. *Lin. suppl.* 208. *Fl. dan. t.* 1160. *Roth. germ. I.* 156. *II.* 409. *Hoffm. germ.* 125.

I. foliaceus humilior paleaceis calyculis. *Dill. giss.* 111.

I. annuus, floribus per ramulos sparsis. *Vaill. paris. t.* 20. *f.* 1.

Jährige Simse. W.

Habitat in Germaniae, Galliae *paludibus exsiccatis.* ⊙ (v. s.)

22. IUNCUS *bulbosus.*

I. culmo compresso indiviso, foliis linearibus canaliculatis, corymbo terminali, calycinis foliolis obtusis capsula subrotunda obtusa brevioribus. W.

I. foliis linearibus canaliculatis, capsulis obtusis. *Fl. suec.* 284, 304. *Mees. fris.* 160. *Oed. dan.* 431. *Pollich. pal. n.* 348. *Leers. herb. n.* 266. *t.* 13. *f.* 7. *Hoffm. germ.* 125. *Roth. germ. I.* 155. *II.* 406.

I. *compressus* foliis linearibus canaliculato-concavis, capsulis ovatis, culmo compresso. *Iacq. vind.* 235.

I. foliis carinatis, panicula sparsa, fructu globoso. *Hall. helv. n.* 1318.

I. culmo indiviso, floribus corymbosis, foliis linearibus canaliculatis. *Weig. obs. bot. p.* 29.

I. foliis linearibus canaliculato-concavis, capsulis triangularibus. *Guett. stamp.* 134.

I. foliis angulatis, culmo subnudo, panicula terminali prolifera, capsulis ovatis. *Roy. lugdb.* 43.

I. parvus cum pericarpiis rotundis. *Bauh. hist. 2. p.* 522.

I. repens apocarpos minor. *Barr. ic.* 114.

I. sorghi capitulis et Milii capitulis. *Barrel. ic.* 747. *n.* 11. *Gmel. sib.* 1. *p.* 67. *t.* 17. *f.* 2. *sec. Hall.* R.

Gramen junceum, junci sparsa panicula. *Moris. hist.* 3. *p.* 227. *s.* 8. *t.* 9. *f.* 11.

Houttuyn Lin. Pfl. Syst. 12. *p.* 611.

Knollige Simse. W.

Habitat in Europae *pascuis sterilibus et ad vias.* ♃ (v. v.)

Radix *repens, densa.* Culmi *filiformes, subcompressi.* Folia *linearia, laevia, subtus convexa et striata, supra canaliculata. Folium florale longitudine corymbi.*

Corymbus *communis et partiales inaequales.* Capſulae *ovatae, fuscae, nitidae.*

*23. IUNCUS *tenuis.* W.

I. culmo teretiuſculo indiviſo, foliis linearibus canaliculatis, corymbo terminali, calycinis foliolis acuminatis capſula triquetra obtuſa longioribus. W.

Schlanke Simſe. W.

Habitat in America boreali. ♃ (v. ſ.)

Culmus *dodrantalis teretiuſculus ſubcompreſſus baſi folioſus.* Folia *ut in praecedente.* Flores *ut in praecedente ſed duplo majores et rami laterales corymbi magis elongati.* Foliola *calycina lanceolata acuminata capſula paulo longiora.* Capſula *triquetra truncato-obtuſa.* W.

24. IUNCUS *bufonius.*

I. culmo dichotomo, foliis angulatis, floribus ſolitariis ſeſſilibus. *Roy. lugdb.* 43. *Fl. ſuec.* 283, 305. *Gort. ingr.* 52. *Pollich. pal. n.* 349. *Gmel. ſib.* 1. *p.* 67. *n.* 30. *Leers. herb.* 267. *t.* 13. *f.* 8. *Scopol. carn. n.* 433. *Hoffm.* 125. *Roth. germ. I.* 156. *II.* 408.

I. caule brachiato, foliis ſetaceis, floribus ſolitariis ad ramum ſeſſilibus. *Hall. helv. n.* 1319.

I. paluſtris humilior, panicula laxiſſima. *Rupp. jen.* 130. *Flor. lapp.* 122.

I. culmo dichotomo, floribus ſolitariis ſeſſilibus, petalis mucronatis margine ſcarioſis pericarpio longioribus. *Weig. obſ. bot. p.* 29.

Gramen nemoroſum, calyculis paleaceis, erectum. *Scheuch. gram.* 327.

Gramen nemoroſum, calyculis paleaceis. *Bauh. pin.* 7. *theatr.* 100.

Gramen junceum bufonium. *Tabern.* 225.

Gramen erectum latifolium. *Barrel. ic.* 263.

Holoſteum. *Lob. ic.* 18.

β. Gramen nemoroſum, calyculis paleaceis, repens. *Scheuch. gram.* 329. *Bauh. pin.* 99.

γ. Gramen nemoroſum, calyculis paleaceis, ſpecies altera procerior. *Scheuch. gram.* 328.

δ. Gramen bufonium erectum anguſtifolium majus. *Barr. ic.* 264. minus. *Ej. ic.* 263.

ε. Gramen holoſteum alpinum minimum. *Bauh. pin.* 7. *prodr.* 64. *theatr.* 101. *hiſt.* 2. *p.* 510.

Gramen juncoides minimum anglo-britannicum. *Raj. angl.* 3. *p.* 434.
Houttuyn Lin. Pfl. Syſt. 12. *p.* 613.
Kröten Simſe. W.
Habitat in Europae *inundatis.* ⊙ (v. v.)
Pinheaded cobweb mushroon. Pet. gaz. 51. f. 7. *hujus infans, paucis lecta.*

*25. IUNCUS *cephalotes.* †
I. culmo aphyllo tereti, foliis canaliculatis, capitulis ſubumbellatis. *Thunb. prod.* 66.
Knopfblütige Simſe. W.
Habitat ad Cap. b. ſpei.

26. IUNCUS *ſtygius.*
I. foliis ſetaceis depreſſiuſculis, pedunculis geminis terminalibus, glumis ſolitariis ſubbifloris. *Sp. pl.* 467. *Smith. ic. ined.* 3. *p.* 55. *t.* 55.*
Houttuyn Lin. Pfl. Syſt. 12. *p.* 614.
Schwediſche Simſe. W.
Habitat in Sueciae *paludibus, caeſpitoſis ſylvaticis profundis.* ♃ (v. ſ.)
Culmi *ſpithamei, ſimplices.* Folia *lineari-ſubulata, altitudine culmi, erecta, depreſſa, laevia, tria:* α. *ad radicem.* β. *in medio culmi.* γ. *culmum inſtar ſpathae terminans.* Pedunculi *duo, terminales:* Gluma *biflora floſculis duobus, ſeſſilibus, gluma longioribus.* Petala *exteriora anguſtiora, acutiora, concava, extus purpuraſcentia; Interiora pallida.* Antherae *flavae.* Germen *majuſculum.* Stylus *albus.* Stigmata *tria, reflexa.*

27. IUNCUS *Iacquini.*
I. (*biglumis*) folio ſubulato, capitulo ſubquadrifloro terminali. *Mant.* 63. *Iacq. vind.* 237. *t.* 4. *f.* 2. *auſtr.* 3. *t.* 221.
I. (*nigricans*) culmo ſimplici unifolio, floribus glomerato-faſciculatis atro-fuſcis terminalibus. *Lamarck. encycl.* 3. *p.* 260.*
I. caule unifolio, petiolis bifloris, floribus umbellatis. *Hall. helv. n.* 1316.
I. alpinus capitulo glomerato et nigro ſplendente. *Scheuch. it.* 1. *p.* 40. *t. f.* 2.
Iuncoides alpinum, floſculis junci glomeratis atrofuſcis. *Scheuchz. gram.* 323. *t.* 7. *f.* 9. *bene. Hall.*
Houttuyn Lin. Pfl. Syſt. 12. *p.* 615.

Jacquinsche Simse. W.

Habitat in Schneeberg *Austriae*, Alpibus *Helvetiae*. ♃ (v. s.)

Caulis *folio unico, saepius elongato.* Flores *in capitulum, fusco-purpurei,* 4-7, *glumis communibus propriisque fuscis excepti, sextuplo majores quam in* I. biglumi, *a quo diversissimus.*

28. IUNCUS *biglumis.*

I. folio subulato, gluma biflora terminali. *Amoen. acad.* 2. *p.* 266. *t.* 3. *f.* 3. * *Fl. suec.* 2. *n.* 307. *Oed. dan. t.* 120.

Houttuyn Lin. Psl. Syst. 12. *p.* 616.

Zweyblütige Simse. W.

Habitat in Alpibus Lapponicis. *D. Montin.* ♃ (v. s.)

Planta faciem gerit Schoeni ferruginei.

29. IUNCUS *triglumis.*

I. foliis planis, gluma triflora terminali. *Gmel. sib.* 1. *p.* 67. *n.* 29. *Oed. dan. t.* 132. *Fl. suec.* 286, 306.

I. caule bifolio, foliis teretibus, floribus terminalibus ternis. *Hall. helv. n.* 1314.

I. gluma triflora culmum terminante. *Fl. lapp.* 115. *t.* 10. *f.* 5.

I. exiguus montanus mucrone carens. *Bauh. pin.* 12. *prodr.* 22. *theatr.* 183. *Rudb. elys.* 1. *p.* 103. *f.* 8.

Scirpus minimus capitulo squamoso breviore et crassiore fusco. *Scheuchz. gram.* 366. *ex suspicione Hall.*

Houttuyn Lin. Psl. Syst. 12. *p.* 616.

Dreyblütige Simse. W.

Habitat frequens in Alpibus Lapponicis, Tauro Rastadiensi. ♃ (v. s.)

30. IUNCUS *pilosus.*

I. foliis planis pilosis, corymbo subsimplici, pedunculis unifloris nutantibus, calycinis foliolis capsula brevioribus ovatis acutis. W.

I. foliis planis pilosis, corymbo ramoso. *Fl. suec.* 287, 308. *Pollich. pal. n.* 351. *Leers. herb. n.* 268. *t.* 13. *f.* 10. *Roth. germ. I.* 156. *II.* 410.

I. (*vernalis*) foliis planis pilosis, pedunculis simplicibus, inferioribus reflexis. *Hoffm. germ.* 126.

I. (*vernalis*) foliis planis pilosis apice callosis, panicula subduplicata, floribus solitariis longe pedicellatis, perigonii foliolis subaequalibus aristulatis, capsula trisperma vix longitudine perigonii. *Ehrh. Beitr.* 6. *p.* 137.

I. (*luzulinus*) foliis pilosis strictis floribus rotundis solitariis. *Villars. delph.* 2. *p.* 235.
I. foliis gramineis hirsutis, floribus umbellatis, solitariis, petiolatis, aristatis. *Hall. helv. n.* 1325.
I. foliis planis, panicula diffusa, pedunculis proliferis: flosculis intermediis sessilibus. *Roy. lugdb.* 43.
Gramen nemorosum hirsutum latifolium majus. *Bauh. pin.* 7. *Morif. hist.* 3. *p.* 225. *f.* 8. *t.* 9. *f.* 1. *
Gramen rore lucidum nemorense s. Luzulae. *Bauh. hist.* 2. *p.* 492.
Gramen hirsutum nemorosum. *Lob. ic.* 16.
Houttuyn Lin. Psl. Syst. 12. *p.* 617.
Haarige Simse. W.
Habitat in sylvis Europae *verno tempore.* ♃ (v. v.)

*31. IUNCUS *maximus.*

I. foliis planis pilosis, corymbo decomposito, pedunculis elongatis divaricatis subtrifloris, calycinis foliolis aristatis longitudine capsulae. W.
I. (*maximus* foliis planis pilosis, paniculae ramosae floribus subternis subsessilibus. *Retz. prod. Fl. Scand. ed* 2. *n.* 434. *Fl. dan.* 441.
I. (*maximus*) foliis planis pilosis, panicula terminali ramosissima, floribus fasciculatis. *Roth. germ. I.* 157. *II.* 411. *Hoffm. germ.* 126.
I. (*maximus*) foliis planis pilosis, panicula triplicata diffusa, floribus binis s. ternis subsessilibus, perigonii valvulis subaequalibus aristatis, capsula trisperma perigonio paulo longiore. *Ehrh. Beit.* 6. *p.* 139.
I. (*latifolius*) foliis planis lanceolatis pilosis, culmeis sensim [illegible] paniculis supradecompositis cymoso-corymbosis [illegible] longioribus, pedunculis umbellato-subtrifloris, [illegible] calycum aequalibus. *Wulffen. in Iacq. Collect.* 3. *p.* 59. *
Iuncus sylvaticus. *Curt. lond.*
Iuncus pilosus. *Villars. delph.* 2. *p.* 234.
I. foliis planis hirsutis, floribus paniculatis fasciculatis. *Hall. helv. n.* 1324.
Iuncus pilosus ♂. *Sp. pl.* 468.
Gramen nemorosum hirsutum latifolium majus. *Scheuch. gram.* 317.
Gramen hirsutum latifolium maximum juncea panicula. *Morif. hist.* 3. *p.* 225. *f.* 8. *t.* 9. *f.* 2.
Gramen Luzulae maximum. *Bauh. hist.* 2. *p.* 293.

Gröſte Simſe. W.

Habitat in montoſis ſylvaticis Germaniae, Bohemiae, Carinthiae, Helvetiae, Galliae, Angliae, Daniae. ♃ (v. ſ.)

*32. IUNCUS *ſpadiceus.*

I. foliis planis glabris, vaginis piloſis, corymbo decompoſito divaricato, pedunculis ſubquadrifloris, calycinis foliolis mucronatis capſula acuta brevioribus. W.

I. (*ſpadiceus*) foliis planis ex vagina piloſis, floribus minimis corymboſis ſolitariis ſubariſtatis. *Villars. delph.* 2. *p.* 236. *t.* 6. *Allion. pedem. n.* 2083.

Iuncus piloſus β. *Sp. pl.* 468.

I. foliis gramineis panicula laxa, petalis mollibus breviter ariſtatis. *Hall. helv. n.* 1326.

Gramen hirſutum nemoroſum anguſtifolium alpinum paniculis obſcure rufeſcentibus. *Scheuch. gram.* 312. *t.* 6. *optima. Scheuch. it.* 6. *p.* 458.

Gramen hirſutum anguſtifolium perenne, lini utriculis. *Barr. ic.* 748?

Braunblütige Simſe. W.

Habitat in alpibus Helvetiae, Delphinatus. ♃ (v. ſ.)

Pedunculi *tri ſ. quadriflori, ſed* flores *breviſſime pedicellati, nec ſeſſiles in pedunculo communi ut in praecedente.* W.

*33. IUNCUS *luteus.*

I. foliis planis, vaginisque glabris, corymbo compoſito conferto, pedunculis multifloris, calycinis foliolis acutiuſculis ſplendentibus. W.

Iuncus luteus. *Allion. ped. n.* 2085. *Villars. delph.* 2. *p.* 235. *t.* 6. *

Iuncus campeſtris ε. *Sp. pl.* 469.

I. foliis planis glabris, ſpicis oblongis pluribus. *Ger. prov.* 140. *n.* 11.

I. foliis planis laevibus, panicula nuda umbellata flava. *Hall. enum* 257.

I. planifolius glaber, panicula nitente, floribus obtuſis. *Hall. helv. n.* 1329.

Iuncoides latifolium alpinum glabrum panicula lutea ſplendente. *Scheuch. gram.* 314.

Gelbe Simſe. W.

Habitat in ſummis alpibus Helvetiae, Sabaudiae, Galliae. ♃ (v. ſ.)

Distinctissimns jam floribus egregie flavis. Capsulas *non vidi.* W.

*34. IUNCUS *parviflorus.*

I. foliis planis vaginisqne glabris, corymbo decomposito erecto, pedunculis unifloris, calycinis foliolis acutis muticis. W.

I. (*parviflorus*) foliis planis nudis, paniculae ramosae floribus solitariis pedicellatis. *Retz. prod. Fl. Scand. ed.* 2. *n.* 434. *excluso synonymo Scheuchzeri.*

I. (*parviflorus*) foliis planis nudis, panicula triplicata diffusa, floribus solitariis pedicellatis, perigonii valvulis subaequalibus aristulatis, capsula trisperma perigonio paulo longiore. *Ehrh. Beit.* 6. *p.* 139. *exclusis synonymis.*

Iuncus pilosus γ. *Sp. pl.* 468.

I. foliis planis, culmo paniculato, floribus sparsis. *Fl. lapp.* 124.

Iuncus pilosus β. *Fl. suec. ed.* 2. *n.* 308.

Kleinblütige Simse. W.

Habitat in alpibus Lapponiae. ♃ (v. s.)

Planta *distinctissima a I. spadiceo:* foliis *latioribus*, vaginis *glabris*, corymbo *non divaricato*, floribus *minoribus pedunculatis*, calycibus *acutis nec mucronatis, totoque habitu. Clarissimi Viri Linnaeus, Retzius et Ehrhart hunc cum I. spadiceo confuderunt.* W.

35. IUNCUS *serratus.*

I. foliis ensiformibus planis serratis subtus canis, paniculae vaginis subulatis perfoliatis. *Lin. suppl.* 208.

I. foliis ensiformibus serratis, paniculae vaginis perfoliatis. *Thunb. prod.* 66.

Gesägte Simse. W.

Habitat ad Cap. b. spei.

Culmi *foliosi teretes crassitie digiti minoris, longitudine quadri-s. sexpedales.* Folia *alterna graminea duriora laevia subnervosa serrata longitudine vix culmi.* Panicula *conglomerata minus patula, floribus sparsis conglomeratis. Affinitas I. pilosi, sed I. acuto longe major.*

*36. IUNCUS *albidus.*

I. foliis planis pilosis, corymbo decomposito, pedunculis subquadrifloris, calycinis foliolis mucronatis, interioribus paulo longioribus, radice fibrosa. W.

I. (*albidus*) foliis pilosis acuminatis planis, corymbis fo-

lio brevioribus, pedunculis ſubtrifloris. *Hoffm. germ.* 126.

I. (*anguſtifolius*) foliis planis piloſis, paniculis ſupradecompoſitis cymoſis folio brevioribus, floribus umbellato-ſubtrifloris, foliolis calycum ſubaequalibus. *Wulffen in Iacq. Collect.* 3. *p.* 56. *

I. (*nemoroſus*) foliis planis piloſis, floribus faſciculatis. *Pollich. pal. n.* 352.

I. (*leucophobus*) foliis planis piloſis, panicula triplicata diffuſa, floribus binis, ternis, ſ. quaternis ſubſeſſilibus, perigonii valvulis ſubaequalibus lanceolatis acutis non ariſtatis, capſula triſperma perigonio paulo brevior. *Ehrh. Beitr.* 6. *p.* 141.

Iuncus niveus. *Leers. herb. n.* 269. *t.* 13. *f.* 6. *Moench. haſſ. n.* 299. *Roth. germ. I.* 157. *II.* 413.

Iuncus piloſus *ε. Sp. pl.* 468.

I. foliis gramineis, floribus umbellatis, petalis aequalibus. *Hall. helv. n.* 1327.

Gramen hirſutum anguſtifolium majus. *Bauh. pin.* 7. *prod.* 16. *theatr.* 105. *Moriſ. hiſt.* 3. *p.* 225. *ſ.* 8. *t.* 9. *f.* 3. *Scheuch. gram.* 318.

Gramen Iuzulae medium. *Bauh. hiſt.* 2. *p.* 493.

Weiſsliche Simſe. W.

Habitat in montoſis nemoroſis Germaniae, Helvetiae. ♃. (v. v.)

37. IUNCUS *niveus.*

I. foliis planis piloſis, corymbo compoſito, pedunculis ſubquinquefloris, calycinis foliolis acutis, interioribus duplo longioribus, radice repente. W.

I. foliis planis ſubpiloſis, corymbis folio brevioribus, floribus faſciculatis. *Sp. pl.* 468.

I. foliis gramineis, paniculis umbellatis, petalis interioribus duplo longioribus. *Hall. helv. n.* 1328.

Iuncoides montanum nemoroſum, flore niveo. *Scheuch. gram.* 320. *t.* 7. *f.* 7.

Gramini Luzulae affine, flore albo. *Bauh. hiſt.* 2. *p.* 492. *Hall.* R.

Gramen hirſutum anguſtifolium minus, paniculis albis. *Bauh. pin.* 7. *theatr.* 106. *Moriſ. hiſt.* 3. *ſ.* 8. *t.* 9. *f.* 39.

Schneeweiſse Simſe. W.

Habitat in Alpibus Bohemicis, Helveticis, Rhaeticis, Monſpelii. ♃ (v. ſ.)

38. IUNCUS *campestris.*

I. foliis planis pilosis, spicis pedunculatis umbellatis, intermedia sessili, calycinis foliolis mucronatis capsula longioribus. W.

I. foliis planis subpilosis, spicis sessilibus pedunculatisque. *Fl. suec.* 288, 309. *Pollich. pal. n.* 353. *Gmel. sib.* 1. *p.* 64. *Scop. carn. n.* 434. *Leers herb.* 270. *t.* 13. *f.* 5. *Hoffm. germ.* 126. *Kniph. cent.* 12. *n.* 66. *Roth. germ. I.* 167. *II.* 414.

I. foliis gramineis hirsutis, spicis petiolatis nutantibus, petalis aristatis. *Hall. helv. n.* 1330.

I. foliis planis, panicula rara, spicis sessilibus pedunculatisque. *Hort. cliff.* 137. *Roy. lugdb.* 42. *Gron. virg.* 38.

I. villosus, capitulis psyllii. *Tournef. inst.* 246. *Fl. lapp.* 126.

Iuncoides villosum, capitulis psyllii. *Scheuch. gram.* 310.

Gramen hirsutum, capitulis psyllii. *Bauh. pin.* 7. *theatr.* 103.

Gramen exile hirsutum cyperoides. *Lob. ic.* 15. R.

β. Iuncus foliis planis, culmo paniculato, spicis ovatis. *Fl. lapp.* 127. *t.* 10. *f.* 2.

γ. Iuncoides hirsutum, capitulo glomerato. *Scheuch. gram.* 312.

Gramen hirsutum, capitulo globoso. *Bauh. pin.* 7. *theatr.* 104.

δ. Iuncoides montanum nemorosum villosum latifolium elatius, capitulis florum candidis et splendentibus. *Mich. gen.* 42.

ε. Gramen hirsutum elatius, panicula juncea compacta. *Raj. angl.* 3. *p.* 416.

Houttuyn Lin. Psl. Syst. 12. *p.* 620.

Feld Simse. W.

Habitat in Europae *pascuis siccioribus.* ♃ (v. v.)

*39. IUNCUS *sudeticus.* W.

I. foliis planis glabris vaginis pilosis, spicis pedunculatis umbellatis, intermedia sessili, calycinis foliolis mucronatis longitudine capsulae. W.

Iuncus spicatus. *Krocker. silef. n.* 559. *t.* 52. *

Iuncus campestris γ. *Sp. pl.* 469.

Iuncoides bohemicum, panicula minore nigricante, scapo supra eandem erecto et longius producto. *Mich. gen.* 42.

Schwarze Simse. W.
Habitat in sudetis Silesiae *summis humidis.* ♃ (v. s.)
Affinis praecedenti, a quo tamen diversus. W.

40. IUNCUS *spicatus.*

I. foliis planis, spica racemosa nutante. *Fl. lapp.* 125. *t.* 10. *f.* 4. *Fl. suec.* 289, 310. *Oed. dan t.* 270.
I. alpinus latifolius, panicula racemosa nigricante pendula. *Till. pis.* 91. *Mich. nov. gen. p.* 42. *n.* 7.
Houttuyn Lin. Pfl. Syst. 12. *p.* 622.
Aehrentragende Simse. W.
Habitat in Lapponiae *alpibus.* ♃ (v. s.)
Iuncus pediformis Villars delph. 2. *p.* 238. *t.* 6. *mihi ignotus; videtur vix ab hoc differre.* W.

671. RICHARDIA.

Gen. pl. ed. Schreb. n. 591.

Cal. 6-partitus. *Cor.* 1-petala, subcylindrica. *Sem.* 3.

1. RICHARDIA *scabra.*

R. scabra. *Sp. pl.* 470.
Richardia. *Houst. mss.*
Houttuyn Lin. Pfl. Syst. 6. *p.* 358.
Scharfe Richardie. W.
Habitat in Vera Cruce. ♃

Planta ex stellatis XLIV. Caulis *altus, brachiatus subarticulatus, obsolete tetragonus, hispidus: Pilis rigidiusculis, sparsis, reflexis.* Folia *lanceolato-ovata, alternatim nervosa, integerrima, subpetiolata, scabra.* Flores *in capitula terminalia, passim etiam in verticillos congesti; capitula terminalia, radiata Foliis* 4 *vel pluribus, scilicet alternis minoribus.* Corollulae *ut in Asperulis, tenues, longae, sed sexfidae et fructus ex* 3 *seminibus; sic differt a Spermacoce numero et caeteris.*

672. DUROIA.

Gen. plant. edit. Schreb. n. 592.

Cal. superus cylindricus truncatus. *Cor.* tubus cylindricus; *Limbo* 6-partito tubi longitudine. *Pomum* hispidum.

1. DUROIA *Eriopila.*

D. Eriopila. *Lin. suppl.* 209.

Anonyma *Merian. surin. t.* 43?
Marmolade doosees boóm *Surinam.*
Rauchfrüchtige Duroie. W.
Habitat in Surinamo. *Dalberg.* ♄

Arbor *ramis crassis inaequalibus, apice hirsutis.* Folia *terminalia opposita approximata plura subpetiolata spithamaea obovata integerrima obtusiuscula costata, supra pubescentia, subtus reticulata.* Petioli *brevissimi hirsuti.* Flores *terminales ramorum sessiles congesti plures multi abortientes.* Corollae *similes Iasmini Sambac albae.* Fructus *magnitudine ovi Gallopavonis paulo major sphaericus densissime pilosus, pilis erectis brunneis, calyce excavato umbilicatus.* Fructus *bene sapidus et pro mensis Surinamensium gratus.*

673. ACHRAS.

Gen. plant. edit. Schreb. n. 593.

Cal. 6-phyllus. *Cor.* ovata, 6-fida: squamis totidem alternis interioribus. *Pomum* 10-loculare. *Sem.* solitaria hilo marginali, apiceque unguiculato.

1. ACHRAS *dissecta.*

A. floribus confertis, corollis octodecimfidis, foliis obovatis emarginato-retusis. *Forst. pl. escul. n.* 13. * *Forst. prod. n.* 155.

A. floribus solitariis, foliis cuneiformibus emarginato-retusis. *Lin. suppl.* 210.

A. (*Balata*) foliis ovato-oblongis subtus cinereis, fructu viridi olivaeformi. *Aubl. guj.* 1. *p.* 308.

Manil-Kara. *Rheed. mal.* 4. *p.* 53. *t.* 25.

Ausgerandeter Breyapfel. W.

Habitat in insulis Philippinis *et* Amicorum *praecipue in* Tonga-Tabu, *nunc etiam in* Malabaria, Gujana *et in insula* Mauritii. ♄

Habitus *similis congeneribus.* Ramuli *crassi teretes et tuberculati cicatricibus pedunculorum petiolorumque apice foliiferi et floriferi.* Folia *sparsa approximata petiolata glaberrima integerrima, subtus rachide costata erecta.* Pedunculi *ex omnibus foliorum axillis solitarii dependentes uniflori.*

2. ACHRAS *mammosa.*

A. floribus solitariis, foliis cuneiformi-lanceolatis. *Sp. pl.* 469.

Achras (*Zepota major*) floribus pentandris. *Iacq. amer.* 56. *t.* 182. *f.* 19.

A. fructu maximo ovato, seminibus paucioribus oblongis turgidis. *Brown. jam.* 5. *p.* 201.

Malus Persica maxima, foliis magnis integris longis, fructu maximo oblongo scabro: osiculo partim rugoso partim glabro. *Sloan. jam.* 2. *p.* 124. *t.* 218.

Arbor americana pomifera, frondosis ramulis, foliis amplis longioribus obtusis duris et venosis margine aequali. *Pluk. alm.* 39. *t.* 268. *f.* 2.

Fructus oblongus utrinque acuminatus s. conicus laevis splendens spadiceus. *Raj. hist.* 1800.

Houttuyn Lin. Pfl. Syst. 1. *p.* 423.

Brüstenförmiger Breyapfel. W.

Habitat in America *meridionali*, Cuba, Iamaica, Carthagenae. ♄

3. ACHRAS *Sapota.*

A. floribus solitariis, foliis lanceolato-ovatis. *Sp. pl.* 470. *Swartz. obs.* 128. *

A. (*Zapota*) floribus hexandris. *Iacq. amer.* 57. *t.* 41.

Achras. *Loefl. ic.* 186.

Sapota fructu ovato majore. *Plum. gen.* 43.

Achras fructu elliptico scabro majore. *Brown. jam.* 200. *t.* 19. *f.* 3.

β. Achras (*Zapotilla*) brachiatus diffusus, fructu subrotundo, cicatricula mucrone breviori. *Brown. jam.* 2. *p.* 200. *Iacq. l. c.*

Anona foliis laurinis glabris viridi-fuscis, fructu minore. *Sloan. jam.* 206. *hist.* 2. *p.* 171. *t.* 230. *Raj. dendr.* 78. *Catesb. car.* 2. *p.* 87. *t.* 87.

Sapota fructu turbinato minori. *Plum. gen.* 43.

Anona maxima, foliis laurinis glabris viridi-fuscis, fructu minimo. *Sloan. jam.* 206. *hist.* 2. *p.* 172. *t.* 169. *f.* 2. *Raj. dendr.* 79.

Houttuyn Lin. Pfl. Syst. 1. *p.* 425.

Gemeiner Breyapfel. W.

Habitat in America *meridionali.* ♄

Fructus *putrescere incipiens praefertur Bromeliae Ananas. Iacq.*

674. PRINOS.

Gen. plant. edit. Schreb. n. 594.

Cal. 6-fidus. *Cor.* 1-petala, rotata. *Bacca* 6-sperma.

1. PRINOS *verticillatus.*

P. foliis obovato-lanceolatis acuminatis duplicato-serratis, venis subtus pilosiusculis. W.

P. foliis longitudinaliter serratis. *Mill. dict. n.* 1. *Du Roi harbk.* 2. *p.* 157. *Wangenh. amer.* 97. * *Willd. arb.* 236. *

Prinos. *Gron. virg.* 39. *

Alcanna major latifolia dentata. *Munt. phyt.* 213. *t.* 51.

Aquifolium foliis deciduis. *Duham. arb.* 1. *p.* 62. *t.* 23.

Houttuyn Lin. Psl. Syst. 1. *p.* 430.

Virginische Winterbeere. W.

Habitat in Virginiae *paludibus.* ♄ (v. v.)

An *dioica, ut Gron. virg.* 2. *p.* 54?

Variat *flore* 7-*raro* 8-*fido cum staminibus* 7 *vel* 8. *Du Roi.*

*2. PRINOS *montanus.*

P. foliis ovatis serratis utrinque nitidis. *Swartz. Fl. ind. occid.* 1. *p.* 622. *

P. foliis ovatis margine serratis, floribus hexandris, pedunculis axillaribus. *Swarz. prod.* 58.

Berg Winterbeere. W.

Habitat in fruticetis montium altissimorum Jamaicae. ♄

*3. PRINOS *dioicus.*

P. foliis oblongo-ovatis subserratis glabris coriaceis, pedunculis axillaribus subunifloris, floribus dioicis tetrandris. *Vahl. eclog.* 2. *p.* 25. *t.* 14. *

Getrennte Winterbeere. W.

Habitat in insula Montserrat. ♄

*4. PRINOS *nitidus.*

P. foliis oblongo-ovatis serratis nitidis membranaceis, pedunculis axillaribus unifloris, floribus tetrandris. *Vahl. eclog.* 2. *p.* 26. *

Vierfädige Winterbeere. W.

Habitat in insula Montserrat. ♄

Affinis P. dioicae, differt: ramis *floriferis tenuioribus fuscis nec albidis,* foliis *tenuioribus magis lucidis, basin versus plerumque angustatis et acutis,* pedunculis

lis *paucioribus*, *omnibus unifloris*, floribus *duplo majoribus hermaphroditis*. Vahl. l. c.

5. PRINOS *glaber*.
P. foliis lanceolatis obtusiusculis glabris apice serratis. *Ait. Kew.* 1. *p.* 478.
P. foliis apice serratis. *Sp. pl.* 471. *Wangenh. amer.* 97.*
Houttuyn Lin. Pfl. Syst. 1. *p.* 431.
Canadische Winterbeere. W.
Habitat in Canada, *Kalm.* ♄ (v. s.)
Arbor. Foliis *alternis*, *petiolatis*, *oblongis*, *consistentibus glabris*, *versus apicem serraturis utrinque saepius binis*, *acutis*, *facie ferme Myricae.* Pedunculi *axillares*, *parvi*, *saeplus triflori.* Flores *non vidi.* Pedunculi *uniflori axillares solitarii gemini vel terni.* Calyx *et* Corolla *ut in praecedentibus.* W.

*6. PRINOS *lucidus*.
P. foliis ellipticis acuminatis laevibus apice subserratis. *Ait. Kew.* 1. *p.* 478.
Glänzende Winterbeere. W.
Habitat - - - - ♄.

*7. PRINOS *Sideroxyloides*.
P. foliis subrotudis integerrimis. *Swartz. prod.* 58. *Fl. ind. occid.* 1. *p.* 624.*
Rundblättrige Winterbeere. W.
Habitat in insulis Caribaeis: St. Christophori, *et* Montserrat *in monte sulphuris.* ♄

*675. COSSIGNEA.

Iuss. Gen. ed. Usteri. 275.

Cal. inferus, 5-partitus. *Cor.* 4-s. 5-petala. *Caps.* 3-locul. apice dehiscens, loculis subtrispermis.

*1. COSSIGNEA *triphylla*.
C. foliis ternatis, foliolis oblongis obtusis. W.
Cossinia (*triphylla*) foliis ternatis subtus tomentosis, foliolis oblongis obtusis. *Lamarck. encyclop.* 2. *p.* 132. *t.* 256.*
Dreyblättrige Cossignie. W.
Habitat in insula Borbonia. ♄

*2. COSSIGNEA *pinnata.*

C. foliis pinnatis; foliolis quinis lanceolatis emarginatis. W.

Cossinia (*pinnata*) foliis pinnatis, foliolis quinis lanceolatis subtus tomentosis. *Lamarck encyclop.* 2. *p.* 132. *t.* 256. *

Gefiederte Cossignie. W.

Habitat in insula Mauritii. ♄

Inflorescentia *binarum specierum est* panicula *terminalis e racemis simplicibus composita.* W.

*676. BARBACENIA.

Vandelli. in Roemer pl. hisp. 98.

Cal. superus 6-dentatus. *Cor.* 6-petala. *Filam.* petaliformia dentata. *Caps.* glandulosa trivalvis polysperma.

*1. BARBACENIA *brasiliensis.*

Barbacenia. *Vandelli in Roem. pl. hisp.* 1. *p.* 98. *t.* 6. *f.* 9.

Brasilische Barbacene. W.

Habitat in Brasilia.

Planta *minus nota Iussiaeis affinis.* W.

677. BERBERIS.

Gen. plant. edit. Schreb. n. 595.

Cal. 6-phyllus. *Pet.* 6: ad ungues glandulis 2. *Stylus* 0. *Bacca* 2-sperma.

1. BERBERIS *vulgaris.*

B. racemis simplicibus pendulis, foliis obovatis ciliato-dentatis. *Willd. arb. p.* 34. *

B. pedunculis racemosis. *Mat. med.* 97. *Gron. orient.* 120. *Mill. t.* 63. *Blackw. t.* 163. *Pollich. pal. n.* 354. *Du Roi harbk.* 1. *p.* 75. *Scop. carn. n.* 437. *Hoffm. germ.* 127. *Knorr. del.* 2. *t. B. Roth. germ I.* 144. *II.* 377.

α. *rubra* aculeis triplicibus, baccis rubris.

B. floribus racemosis, foliis ciliatis. *Hall. helv. n.* 828.

B. spinis triplicibus. *Hort. cliff.* 122. *Fl. suec.* 290, 311. *Roy. lugdb.* 428.

B. dumetorum. *Bauh. pin.* 454.

B. vulgaris s. Crespinus. *Cam. epit.* 86.

Oxyacantha Galeni. *Tabern. p.* 1035. R.

β. *violacea* aculeis multiplicibus, baccis violaceis.

γ. *asperma* aculeis multiplicibus, baccis asperrimis.

δ. *canadensis* aculeis triplicibus, serraturis foliorum remotis.

Houttuyn Lin. Psl. Syst. 3. *p.* 385.

Gemeine Berberitze. W.

Habitat in Europae *sylvis, inque* Oriente, Libano, *atque in* America *boreali.* ♄ (v. v.)

Folia *prima obovata, serrato-ciliata, [illegible]culata: stipulae utrinque dente capillari terminat[illegible]* Caulina *alterna: horum infimum subpinnatifidum dentibus spinosis: reliqua mutata in spinas tripartitas.* Folia secundaria *bina, oblonga, serrata, inter folia infima et spinas intra se occultant minora folia. Ergo Foliis, anni praesentis, mutatis in spinas, insequentis anticipantia prodibunt. An simile in ulla alia?*

Varietas *absque arillis; altera spinis simplicibus in Syria. Rauwolf. Fl.* 23. *alia albo flore. Mill.*

2. BERBERIS *ilicifolia.*

B. racemis simplicibus corymbosis, foliis obovatis coriaceis spinoso-dentatis. W.

B. foliis obovatis spinoso-serratis, pedicellis elongatis cymosis, spinis digitato-spinosis. *Lin. suppl.* 210.

B. pedunculis elongatis cymosis, spinis palmatis. *Forst. Comment. goett.* 9. *p.* 28. *

Hülsenblättrige Berberitze. W.

Habitat in Tierra del Fuego *in rupium fissuris.* ♄ (v. s.)

Folia *ut in Ilice rigida obovata brevissime petiolata, basi integerrima, versus medium serraturis utrinque duabus s. tribus spinis terminatis uti apex folii, glaberrima subtus glauciora.* Stipulae *palmatae.* Racemi *terminales brevissimi, at pedicelli valde elongati.* Lignum *incolis in Tierra del Fuego ob magnam elasticitatem ad arcus in usu est.*

*3. BERBERIS *microphylla.*

B. pedunculis trifloris, foliis obovatis integerrimis submucronatis. W.

B. pedunculis trifloris, spinis trifurcis. *Forst. Comm. goett.* 9. *p.* 29. *

Kleinblättrige Berberitze. W.

Habitat in Tierra del Fuego. ♄

4. BERBERIS *cretica.*

B. pedunculis ſubbifloris, foliis lanceolato-obovatis integerrimis ſubmucronatis. W.

B. pedunculis unifloris. *Mill. dict. n.* 3.

B. cretica, buxifolio. *Tournef. cor.* 42.

B. alpina cretica. *Bauh. pin.* 454.

Lycium creticum. *Alp. exot.* 21. *t.* 20.

Lycium e Candia. *Pon. ital.* 137.

Houttuyn Lin. Pſl. Syſt. 3. *p.* 387.

Cretiſche Berberitze. W.

Habitat in Creta. ♄

Folia *integerrima.* Racemi *ſubumbellati.* Sem. 3.

Illuſt. Thunberg ſub hoc nomine in Flora japonica pag. 146. *plantam forte diverſam deſcripſit.* W.

5. BERBERIS *ſibirica.*

B. pedunculis unifloris ſolitariis, foliis obovatis ciliato-dentatis. *Willd. arb.* 35. *

B. pedunculis axillaribus nudis unifloris, foliis ovatis ciliato-ſpinoſis, ſpinis ſubquinis. *Pall. roſſ.* 2. *p.* 41. *t.* 67. *

B. pedunculis unifloris ſolitariis cernuis, ſpinis palmatis. *Murr. comm. goett.* 1784. *t.* 6. *

Berberis ſibirica. *Pall. itin.* 2. *app. n.* 108. *tab. P. fig.* 2.

Sibiriſche Berberitze. W.

Habitat in alpibus Altaicis Sibiriae. ♄ (v. v.)

Tres ſpecies novas adhuc depinxit Clariſſ. Lamarck. t. 253, *quas ob deſcriptionis defectum non indicavi.* W.

*678. PSATHURA.

Iuſſ. gen. ed. Uſteri p. 229.

Cal. ſuperus 6-dentatus. *Cor.* campanulata 6-fida intus barbata. *Stigma* lamellatum. *Drupa* ſicca ſtriata 6-locularis, loculis monoſpermis.

*1. PSATHURA *borbonica.*

Pſathura. *Lamarck. ill. gen. t.* 260.

Burbonſches Bruchholz. W.

Habitat in inſula Borbonia. ♄

Arbuſcula *Erithali affinis, ramis nodoſis fragili-*

bus. Folia *opposita petiolata oblonga utrinque attenuata integerrima.* Panicula *terminalis.* W.

*679. NANDINA.

Gen. plant. edit. Schreb. n. 596.

Cal. inferus polyphyllus imbricatus. *Cor.* 6-petala. *Baccâ* exsucca disperma.

*1. NANDINA *domestica.*

N. domestica: *Thunb. jap.* 147. * *Thunb. Diss. Nov. plant. gen.* 1. *p.* 14. * *Banks ic. Kaempf. t.* 13. 14.
Nandsjokf. *Kaempf. amoen.* 776.
Garten Nandine. W.
Habitat in Japonia. ♄

Frutex *orgyalis.* Folia *supradecomposita, foliolis lanceolatis integerrimis.* Panicula *terminalis.* W.

*680. LINDERA.

Gen. plant. edit. Schreb. n. 597.

Cal. o. *Cor.* 6-petala infera. *Stigmata* 2. *Caps.* 2-locularis.

*1. LINDERA *umbellata.*

L. umbellata. *Thunb. jap.* 145. *t.* 21.*
Kuro Nosji. *Kaempf. amoen.* 908.
Doldenblütige Lindere. W.
Habitat in Japonia. ♄

Frutex *ramis alternis.* Folia *in ramorum apice conferta lanceolata integerrima venosa petiolata.* Flores *in umbella simplici pedunculata terminali collecti, parvi.* W.

*681. ENARGEA.

Gen. pl. ed. Schreb. n. 598.

Cal. o. *Cor.* 6-petala petalis alternis basi biglandulosis. *Stigma* simplex. *Bacca* 3-locul. polysperma supera.

*1. ENARGEA *marginata.*

E. marginata. *Gaert. sem.* 1. *p.* 283. *t.* 59. *f.* 3.

Callixene. *Iuſſ. gen. ed. Uſt p.* 47. *Lamarck ill. gen. t.* 248.
Gerandete Glanzmyrte. ♄
Habitat in freto Magellanico. ♄

Frutex *parvus, ramis alternis erectis flexuoſis, baſi aphyllis ſtipulatis.* Folia *alterna ſeſſilia elliptica acuta integerrima.* Flos *magnitudine Hyperici perforati terminalis ſolitarius pedunculatus.* W.

*682. PHILESIA.

Iuſſieu gen. ed. Uſt. p. 47.

Cal. o. *Cor.* 6-petala, petalis tribus interioribus duplo longioribus. *Stigma* trilobum. *Bacca* ſupera polyſperma.

*1. PHILESIA *buxifolia.*
Philesia. *Lamarck ill. gen. t.* 248.
Buchsbaumblättriger Lilienſtrauch. W.
Habitat in freto Magellanico. ♄

Frutex *parvus ramis flexuoſis alternis erectis, baſi nudis ſtipulatis.* Folia *alterna petiolata lineari-elliptica utrinque acuta ſemiuncialia integerrima.* Corolla *campanulata magna ſesquiuncialis breviſſime pedunculata axillaris.* W.

683. CAPURA.

Gen. pl. edit. Schreb. n. 599.

Germen ſuperum. *Cal.* o. *Cor.* 6-fida. *Stam.* intra tubum. *Stigma* globoſum. *Bacca.*

1. CAPURA *purpurata.*
C. purpurata. *Mant.* 225.
Houttuyn Lin. Pſl. Syſt. 1. *p.* 422.
Purpurfarbige Capura. W.
Habitat in India. ♄

Arbor *ramis brachiatis, purpuraſcentibus.* Folia *oppoſita, ſubpetiolata, ovata (Lonicerae Xyloſtei,) integerrima, aoutiuſcula, annua.* Florum *faſciculi axillares foliorum, foliis breviores, purpurei.*

684. LORANTHUS.

Gen. pl. ed. Schreb. n. 600.

Germen inferum. *Cal.* o. *Cor.* 6-fida, revoluta. *Stam.* ad apices petalorum. *Bacca* 1-sperma.

1. LORANTHUS *Scurrula.*

L. pedunculis unifloris congestis, foliis obovatis. *Sp. pl. ed.* 2. *p.* 472.

Scurrula. *Sp. pl. ed.* 1. *p.* 110.

Viscum vitice innascens. *Camell. luz.* 3. *n.* 36. *Pet. gaz. t.* 63. *f.* 8.

Houttuyn Lin. Pfl. Syst. 3. *p.* 388.

Chinesische Riemenblume. W.

Habitat in China, ♄

Frutex *parasiticus.* Folia *opposita, petiolata, ovata, integerrima, glabra, altero latere paulo latiora.* Flores *axillares,* 3-6, *propriis pedicellis. Germina inferne attenuata.*

2. LORANTHUS *tetrapetalus.*

L. floribus ad articulos quatuor verticillatis tetrapetalis, foliis oblongis oppositis subsessilibus. *Lin. suppl.* 211.

L. pedunculis unifloris subsolitariis, foliis ovatis obtusis subsessilibus *Forst. prod. n.* 156.

Vierblättrige Riemenblume. W.

Habitat in Nova Zeelandia. ♄ (v. s.)

Folia *opposita subpetiolata oblonga integerrima.* Flos *utrinque ad latus foliorum unus, eoque ad singulum articulum quatuor, sic per totum caulem.*

Folia *elliptica obtusa coriacea semiuncialia.* Flores *foliis longiores.* W.

*3. LORANTHUS *glaucus.* †

L. pedunculis axillaribus unifloris, foliis ovatis glaucis. *Thunb prod.* 58.

Meergrüne Riemenblume. W.

Habitat ad Cap. b. spei. ♄

*4. LORANTHUS *biflorus.*

L. foliis ovato-subrotundis, pedunculis axillaribus bifloris, corolla tubulosa arcuata. *Lamarck. encycl.* 3. *p.* 574.

Zweyblütige Riemenblume. W.

Habitat in India *orientali.* ♄

*5. LORANTHUS *parvifolius.*

L. pedunculis axillaribus trifidis, pedicellis unifloris, foliis ovatis integris. *Swartz. prod.* 58. *Fl. ind. occid.* 1. *p.* 628. *

Kleinblättrige Riemenblume. W.

Habitat in altissimis montibus Jamaicae *supra ramos arborum.* ♄

Distinguitur a L. paucifloro: foliis *semper parvis,* pedunculis *trifidis nec racemosis.* Swartz l. c.

6. LORANTHUS *falcatus.*

L. racemis paucifloris axillaribus, foliis linearibus obtusis lateraliter falcatis glaucis. *Lin. suppl.* 211.

Sichelblättrige Riemenblume. W.

Habitat in Madras *arboribus parasitica.* ♄

Folia *margine deorsum vergente falcata integerrima avenia cana.* Racemi *axillares pauciflori.* Flores *falcati fulvi.*

7. LORANTHUS *uniflorus.*

L. racemis simplicissimis longitudine foliorum, pedunculis unifloris elongatis, foliis obovato-obtusis mucronatis. W.

L. racemis simplicissimis. *Sp. pl.* 1672. *Iacq. amer.* 98. *t.* 69.

Houttuyn Lin. Psl. Syst. 3. *p.* 389.

Einfachtraubige Riemenblume. W.

Habitat in Domingo *sylvaticis.* ♄

8. LORANTHUS *europaeus.*

L. racemis simplicibus terminalibus, floribus dioicis. *Sp. pl.* 1672. *Iacq. vind.* 230. *aust. t.* 30. *Hoffm. germ.* 127. *Host synop.* 201.

Houttuyn. Lin. Psl. Syst. 3. *p.* 390.

Europäische Riemenblume. W.

Habitat in Austriae *quercubus, parasiticus.* ♄ In Sibiria. Pall. it. 1. p. 372. (v. f.)

Statura *Visci albi.* Calyx *obsolete sexdentatus.* Petala *et* stamina 6. Germen *inferum.* Flores *dioici.* Bacca 1-*sperma, flavescens.*

*9. LORANTHUS *longibracteatus.*

L. pentandrus, foliis lanceolatis enerviis subsessilibus, spicis terminalibus, bracteis floriferis. *Lamarck. encycl.* 3. *p.* 573. *

Langbeblätterte Riemenblume. W.

Habitat in Perv. ♄

Spica *terminalis; bracteis lineari-lanceolatis tecta.* Bracteae *supra basin habeat foveam, cui flos est insertus.* Lam. l. c.

*10. LORANTHUS *Buddlejoides.*

L. foliis ovatis, floribus congestis axillaribus quadrifidis, calyce truncato, fructibus turbinatis. *Lamarck. encyclop.* 3. *p.* 574.*

Buddlejaartige Riemenblume. W.

Habitat in India *orientali.* ♄

Rami *teretes grisei, juniores pubescentes.* Folia *elliptica integerrima nervosa petiolata superne glabra, inferne pubescentia.* Flores *axillares pedunculati, pedunculis indivisis, et ramosis fasciculatis.* Bractea *ovalis ad basin germinis.* Calyx *truncatus.* Corolla *quadrifida laciniis erectis, tubo arcuato.* Stamina 4. Stigma *capitatum.* Inflorescentia *simillima Buddlejae diversifoliae, ut primo intuitu nova hujus generis videatur species, sed distinguitur facillimo negotio a Buddleja* germine *infero,* corollae *tubo incurvo, et laciniis profunde divisis inaequalibus.* Lamarck l. c.

*11. LORANTHUS *nodosus.*

L. foliis ovato-rotundatis, pedunculis axillaribus fasciculatis, corollae tubo longissimo, articulis nodosis. *Lamarck encycl.* 3. *p.* 575.*

Knotige Riemenblume. W.

Habitat in Peru. ♄

Rami *teretes grisei nodosi dichotomi.* Folia *magna utrinque viridia petiolata septemnervia, nervis oblique ad marginem excurrentibus.* Pedunculi *in dichotomia caulis uni-s. biflori fasciculati.* Lamarck l. c.

*12. LORANTHUS *clavatus.*

L. foliis ovatis obtusis, floribus congestis lateralibus subsessilibus longe tubulosis. *Lamarck encycl.* 3. *p.* 572.*

Keulförmige Riemenblume. W.

Habitat in insula Madagascar. ♄

Rami *teretes dichotomi cinerei.* Folia *avenia inferne ferruginea interdum violacea petiolata.* Flores *axillares: vel in ramis nudis circum articulos.* Pedunculi *uniflori brevissimi aggregati.* Calyx *quinquedentatus.* Corolla *sesquiuncialis, tubo arcuato, limbo trifido, laciniis binis latioribus interdum bifidis.* Stamina *quinque.* Stigma *capitatum.* Fructus *parvus ovatus.* Lamarck l. c.

*13. LORANTHUS *longiflorus.*

L. corymbis axillaribus, floribus pentandris nutantibus, foliis ovato-lanceolatis obtusis venosis. W.

L. pentander, corollae tubo praelongo superne incrassato, laciniis brevibus, apice reflexis. *Lamarck encycl.* 3. *p.* 572. *

Valli-itti-canni. *Rheed. mal.* 10. *p.* 5. *t.* 4.

Langblütige Riemenblume. W.

Habitat in India *orientali.* ♄

Distinctus a plerisque foliis venosis. W.

*14. LORANTHUS *elasticus.*

L. corymbis axillaribus, floribus pentandris nutantibus, foliis oblongis utrinque attenuatis nervosis. W.

L. pentander, foliis sessilibus ovato-acutis nervosis, corollis junioribus medio fenestratis. *Lamarck encycl.* 3. *p.* 573. *

Velutta-itti-canni. *Rheed. mal.* 10. *p.* 7. *t.* 3.

Elastische Riemenblume. W.

Habitat in India *orientali.* ♄ (v. s.)

15. LORANTHUS *americanus.*

L. racemis subramosis cymosis, floribus nutantibus, foliis ovatis difformibus. *Swartz. obs.* 132. *

L. racemis subramosis aequalibus, foliis ovatis. *Amoen. acad.* 5. *p.* 396. *

L. cymis ramosis. *Iacq. amer.* 97. *t.* 67.

L. racemis, flore coccineo, baccis nigris. *Plum. gen.* 17. *ic.* 166. *f.* 1.

Houttuyn Lin. Pfl. Syst. 3. *p.* 390.

Doldentraubige Riemenblume. W.

Habitat in Americae *arboribus maritimis.* ♄

Folia *opposita, avenia, coriacea.*

*16. LORANTHUS *emarginatus.*

L. spicis axillaribus, foliis cuneato-ovatis emarginatis. *Swartz prod.* 58. *Fl. ind. occid.* 1. *p.* 625. *

Ausgerandete Riemenblume. W.

Habitat in arboribus montium Hispaniolae. ♄

17. LORANTHUS *occidentalis.*

L. racemis simplicibus, floribus irregularibus. *Loefl. it.* 187. * *Amoen. acad.* 5. *p.* 396. *n.* 38. * *Swartz obs.* 133. *

Scurrula parasitica, foliis majoribus subrotundis, spicis florum simplicibus alaribus. *Brown. jam.* 197.

Viscum latioribus et subrotundis foliis, flore purpureo. *Sloan. jam.* 168. *hist.* 2. *p.* 92. *t.* 200. *f.* 2. *Raj. dendr.* 52?

Houttuyn Lin. Pſl. Syſt. 3. p. 392.
Weſtindiſche Riemenblume. W.
Habitat in Americae *arboribus.* ♄

18. LORANTHUS *Loniceroides.*
L. floribus aggregato-capitatis. *Sp. pl.* 473.
Lonicera pedunculis multifloris, involucris pentaphyllis foliis ovato-lanceolatis petiolatis. *Fl. zeyl.* 83. * *Sp pl.* 1. *p.* 1.
Periclymenum ſurrectum, perſicae foliis, maderaſpatanum. *Pluk. alm.* 287. *t.* 212. *f.* 5.
Itti Canni. *Rheed. mal.* 7. *p.* 55. *t.* 29.
Houttuyn Lin. Pſl. Syſt. 3. *p.* 392.
Loniceraartige Riemenblume. W.
Habitat in Aſiae *arboribus.* ♄
Flores *huic ſaepius pentandri.*

*19. LORANTHUS *pedunculatus.*
L. racemis ſimplicibus ſolitariis, floribus ternis pedunculatis. *Iacq. amer.* 98. *
Geſtielte Riemenblume. W.
Habitat in Carthagenae *arboribus maritimis inundatis.* ♄
Rami *nitidi longi reclinati ſaepius radicantes.* Folia *cordato-ovata integerrima acumine brevi inſtructa bipollicaria venoſa.* Racemi *axillares foliis breviores ſolitarii ſimplices flores circiter* 21 *ſuſtinent, pedunculo principali compreſſo plano latoque, partialibus trifloris, propriis unifloris.* Flores *inodori parvi, calyce ovato concavo integro.* Filamenta *duplo petalis breviora, quorum* 3 *alterna augentur ſuperne duobus appendiculis ſubrotundis.* Iacq. l. c.

*20. LORANTHUS *ſeſſilis.*
L. racemis ſimplicibus ſolitariis, floribus ternis ſeſſilibus. *Iacq. amer.* 99. *
Sitzende Riemenblume. W.
Habitat in ſylvis Carthagenae. ♄.
Habitus *omnino praecedentis, at rami diffuſi fragiles.* Folia *ovata ſesquipollicaria.* Flores *absque pedunculis propriis inſident pedunculi partialis incraſſato apici.* Iacq. l. c.

*21. LORANTHUS *marginatus.*
L. foliis ovatis ſubacuminatis margine ſcarioſis, racemis ſolitariis axillaribus, pedicellis trifloris. *Lamarck encyclop.* 3. *p.* 571.
Gerandete Riemenblume. W.

Habitat in Brasilia. ♄.

Folia *ovata integerrima brevissime acuminata petiolata margine fusca scariosa diaphana.* Lamarck. l. c.

22. LORANTHUS *Stelis.*

L. racemis trichotomis, pedunculis trigonis, floribus aequalibus. *Laest. it.* 87.

Houttuyn Lin. Psl. Syst. 3. *p.* 393.

Cumanische Riemenblume. W.

Habitat in Cumanae *arboribus.* ♄

*23. LORANTHUS *pauciflorus.*

L. racemis tripartitis foliis brevioribus, foliis obovatis. *Swartz. prod.* 58. *Fl. ind. occid.* 1. *p.* 627. *

Loranthus occidentalis. *Aubl. guj.* 1. *p.* 310.

Sparsamblütige Riemenblume. W.

Habitat in arboribus Jamaicae *interioris.* ♄

*24. LORANTHUS *brasiliensis.*

L. hexapetalus, foliis lanceolato-ovatis, corollis ante florescentiam longe tubulosis rectis clavatis. *Lamarck encycl.* 3. *p.* 570. *

Brasilische Riemenblume. W.

Habitat in Brasilia. ♄

Folia *iis Avicenniae tomentosae simillima, sed ut omnes partes totius plantae glaberrima.* Pedunculus *terminalis biternatus, et simplices in axillis foliorum superiorum.* Lamarck l. c.

25. LORANTHUS *pentandrus.*

L. racemis simplicibus, floribus quinquefidis, foliis alternis petiolatis. *Mant.* 63.

Houttuyn Lin. Psl. Syst. 3. *p.* 393.

Fünffädige Riemenblume. W.

Habitat in India. ♄

Frutex *Ramis ad folia dilatatis.* Folia *alterna, petiolata, subenervia, figura Lauri.* Racemi *axillares, solitarii s. bini, petiolis paulo longiores.* Corollae *semiquinquefidae.* Filamenta *quinque, e medio laciniarum corollae, antheris breviora.* Antherae *erectae, longitudine corollae.*

26. LORANTHUS *spicatus.*

L. spicis quadrangularibus. *Mant.* 63. *Iacq. amer.* 97. *t.* 68.

Houttuyn Lin. Psl. Syst. 3. *p.* 394.

Aehrentragende Riemenblume. W.

Habitat Carthagenae, *parasiticus.* ♄

Folia *opposita, obtusa, nervosa.*

*685. SCHRADERA.

Vahl eclog. 1. *p.* 35.

Involucr. universale multiflorum. *Cal.* superus urceolatus. *Cor.* 5-6 fida campanulata, fauce hirsuta. *Bacca* polysperma.

*1. SCHRADERA *capitata.*

S. involucro dentato, calyce integerrimo, foliis obtusis. W.

Schradera capitata. *Vahl eclog.* 1. *p.* 35. *t.* 5. * *excluso synonymo.*

Urceolaria. *Coth. disp. veg. p.* 10. *n.* 74.

Kopfblütige Schradere. W.

Habitat in insula Montserrat. ♄ (v. s.)

Frutex *scandens parasiticus, ramis tetragonis cortice cinereo tectis.* Folia *opposita subrotundo-elliptica integerrima coriacea obtusiuscula petiolata.* Pedunculus *sesquiuncialis terminalis.* Flores *capitati.* Involucrum *coriaceum monophyllum quinquefidum circiter* 15-*florum, laciniis subrotundis obtusis.* Calyx *campanulatus coriaceus persistens, margine truncato integerrimo.* Numerus *laciniarum corollae et staminum variat a* 5-6. W.

*2. SCHRADERA *cephalotes.* W.

S. involucro integerrimo, calyce dentato, foliis acuminatis. W.

Fuchsia (*involucrata*) floribus involucratis. *Swartz prod.* 62. *Fl. ind. occid.* 2. *p.* 674. *

Knopfblütige Schradere. W.

Habitat in sylvis et montibus Jamaicae *interioris.* ♄.

Involucrum *flores aggregatos* 4-8 *continens monophyllum truncatum tetragonum glabrum crassum.* Perianthium *monophyllum ovato-campanulatum erectum involucro paulo longius indivisum subtruncatum, denticulis minutissimis octo.* Swartz. l. c.

Annuente Clariss. Swartz in litteris, hanc a praecedente distinxi. Descriptio auctoris citati diversam esse plantam abunde demonstrat. Vidi tantum hujus folia, quae tenuiora et multo acutiora. Ceterum in hac numerus octonarius frequentissimus est, rarius denarius vel 5-7-9 *rius.* W.

*686. STEPHANIA. W.

Capparis Iacq. hort. Schoenb. 1. p. 58.

Cal. campanulatus bilobus. *Cor.* 4-petala. *Stam.* bina inferiora longiora. *Germen* pedicellatum. *Stylus* o. *Stigma* capitatum. *Capsula?*

*1. STEPHANIA *Cleomoides.* W.

Capparis (*paradoxa*) foliis lanceolatis acuminatis perennantibus, calycibus bipartitis. *Iacq. hort. Schoenb.* 1. *p.* 58. *t.* 111. *

Cleomeartige Stephanie. W.

Habitat ad Caraccas Americes. ♄

Frutex 6-*pedalis ramis teretibus glabris.* Folia *alterna lanceolata acuminata integerrima undulata venosa nitida, juniora stellato-pubescentia.* Petioli *longissimi, longitudine fere foliorum pubescentes.* Flores *axillares solitarii cernui in ramorum apice formant racemum foliosum comosum.* Pedunculi *longitudine calycis.* Calyx *aurantius bilobus campanulatus ventricosus.* Corolla *flava calyce paulo longior, petalis rectis.* Stamina *recta calyce quadruplo longiora.* Antherae *incumbentes.* Pedicellus *germinis longitudine filamentorum breviorum.* W.

Facies floris est ut in Cleome, cum Capparidibus nil commune habet, praeter germen pedicellatum. Iure proprium format genus, quod in honorem Clariss. F. Stephan Professoris Mosquensis dixi. W.

687. HILLIA.

Gen. plant. edit. Schreb. n. 601.

Cal. duplex, inferus, 6-phyllus, superus 2-4 phyllus. *Cor.* longissima contorta. *Caps.* infera, 2-locularis, polysperma. *Sem.* comosa.

1. HILLIA *longiflora.*

H. corollis sexfidis, laciniis lanceolatis revolutis, foliis ovatis acutis. *Swartz. prod.* 58. *Swarz. obs.* 135. *t.* 5. *f.* 1. *

Hillia parasitica. *Sp. pl.* 1662. *Iacq. amer.* 96. *t.* 66.

Fereiria. *Vandelli in Roemer pl. hisp.* 1. *p.* 98. *t.* 6. *f.* 8. *Houttuyn Lin. Psl. Syst.* 3. *p.* 395.
Langblütige Hillie. W.
Habitat in fruticetis humidis montium Jamaicae, *atque in* Brasilia. ♄

Frutex *repens.* Folia *opposita, ovalia.* Flores *semipedales.*

Non est parasitica, licet radicibus inter ligna muscosa et vetusta repentibus observetur. Swartz obs. l. c.

*2. HILLIA *tetrandra.*

H. corollis quadrifidis, laciniis ovatis, foliis obovatis. *Swartz prod.* 58. *Fl. ind. occid.* 1. *p.* 630. *
Vierfädige Hillie. W.
Habitat in montibus altis Jamaicae *inter radices fruticum.* ♄

*688. ISERTIA.

Gen. plant. edit. Schreb. n. 602.

Cal. superus 6-dentatus. *Cor.* infundibuliformis 6-fida. *Stigma* 6-fidum. *Pomum* 6-loculare polyspermum.

*1. ISERTIA *coccinea.*

I. foliis lanceolato-ellipticis subtus villoso-incanis acuminatis utrinque acutis, pedunculis racemosis bifidis. *Vahl. eclog.* 2. *p.* 27. *
Guettarda (*coccinea*) folio amplissimo ovato acuto, florum racemis erectis terminalibus, fructu coccineo. *Aubl. guj.* 1. *p.* 317. *t.* 123. *
Scharlachfarbene Isertie. W.
Habitat in sylvis Cajennae, Gujanae. ♄

Arbor *tunco decem vel duodecim-pedali, ramis tetragonis.* Folia *opposita, oblonga utrinque attenuata integerrima venosa petiolata.* Panicula *terminalis.* Corolla *coccinea limbo flavo.* W.

*2. ISERTIA *parviflora.*

I. foliis oblongis, inferioribus basi subcordatis, thyrso ovato. *Vahl. eclog.* 2. *p.* 28. *t.* 15. *
Kleinblütige Isertie. W.
Habitat in insula Trinitatis. ♄

Folia *plerumque glabra interdum subtus subvillosa.* Vahl. l. c.

689. CANARINA.

Gen. plant. edit. Schreb. n. 603.

Cal. 6-phyllus. *Cor.* 6-fida, campanulata. *Stigmata* 6. *Capſ.* infera; 6-locularis, polyſperma.

1. CANARINA *Campanula.*

C. Campanula. *Mant.* 225.

Campanula (*canarienſis*) capſulis quinquelocularibus, foliis oppoſitis haſtatis dentatis petiolatis. *Spec. pl.* 2. *p.* 238. *Mill. dict. n.* 14.

Campanula foliis haſtatis dentatis, caule determinate folioſo. *Hort. cliff.* 65. *t.* 8. *Roy. lugdb.* 247.

Campanula canarienſis regia ſ. Medium radice tuberoſa, foliis ſinuatis caeſiis atriplicis aemulis ternis circum caulem ambientibus, flore amplo pendulo: colore flammeo rutilante. *Pluk. alm.* 76. *t.* 276. *f.* 1.

Houttuyn Lin. Pſl. Syſt. 5. *p.* 593.

Glockenblütige Canarine. W.

Habitat in Inſulis Canariis. ♃ (v. v.)

Campanulis *maxime affinis. Ob* Herbae *ſtaturam et fructificationis numerum plurium votis ſatisfacturus diſtinguo.*

Radix *tuberoſo-fuſiformis.* Caulis *tripedalis, erectus, ſolitarius, teres, laevis, articulatus.* Rami *terni e ſingulis caulis geniculis: ſuperioribus longioribus apice dichotomis.* Ramuli *alterni.* Folia (*caulina terna, ramea oppoſita,*) *petiolata, haſtata, denticulata, laevia, venoſa.* Flores *e dichotomia ramorum ſuperiorum, pedunculati, cernui.* Corolla *rufa, intus laetior fundo flaveſcente: laciniis nervis tribus purpureis.* Antherae *flavae.*

An Canarina zanguebarenſis Loureiro. Fl. cochin. p. 240. *hujus generis?* W.

690. FRANKENIA.

Gen. pl. ed. Schreb. n. 604.

Cal. 5-fidus, infundibulif. *Petala* 5. *Stigma* 6-partitum. *Capſula* 1-locularis, 3-valvis.

1. FRANKENIA *laevis.*

F. floribus ſolitariis, petalis ſubrepandis obtuſis, foliis linearibus baſi ciliatis. W.

F. foliis linearibus confertis basi ciliatis. *Roy. lugdb.* 452.
F. foliis aciformibus congestis. *Sauv. monsp.* 46.
Franca floribus solitariis sessilibus, foliis prismaticis triangularibus. *Guett. stamp.* 2. *p.* 459.
Franca maritima supina saxatilis glauca ericoides sempervirens, flore purpureo. *Mich. gen.* 23. *t.* 22. *f.* 1.
Lychnis supina maritima, ericae facie. *Raj. angl.* 3. *p.* 38.
Anthyllis repens italica, thymi foliis, rubente flore, polygoni facie. *Till pis.* 46.
Kali s. Vermiculari marinae non dissimilis planta. *Bauh. hist.* 3. *p.* 703.
Polygonum fruticosum supinum ericoides cinereum, thymi folio hispanicum. *Barr. ic.* 714. *Bocc. mus.* 1. *p.* 7. *t.* 11.
Polygonum maritimum minus, foliis serpylli. *Bauh. pin.* 281.
Houttuyn. Lin. Pfl. Syst. 6. *p.* 360.
Glatte Frankenie. W.
Habitat in Europae *australis maritimis, circa* Astracan. *Lepech. it.* 1. *p.* 255. ♃ (v. s.)

*2. FRANKENIA *Nothria.*
F. floribus fasciculatis, petalis acutis, foliis linearibus basi ciliatis. W.
F. caule decumbente glabro, vaginis foliorum ciliatis. *Thunb. prod.* 58.
Nothria repens. *Berg. cap.* 171. *t.* 1. *f.* 2. *
Capische Frankenie. W.
Habitat ad Cap. b. spei. ♄

3. FRANKENIA *hirsuta.*
F. floribus fasciculatis, petalis subrepandis obtusis, foliis linearibus oblongis, caule hirsuto. W.
F. caulibus hirsutis, floribus fasciculatis terminalibus. *Gouan. illustr.* 26.
Franca maritima supina multiflora candida, caulibus hirsutis, foliis quasi vermiculatis. *Mich. gen.* 23. *t.* 22. *f.* 2.
Polygonum creticum, thymi folio. *Bauh. pin* 281. *prodr.* 131.
Alsine cretica maritima supina, caule hirsuto, foliis quasi vermiculatis. *Tournef. cor.* 45.
Houttuyn Lin. Pfl. Syst. 6. *p.* 361.
Haarige Frankenie. W.

Habitat in Apulia, Creta, *in* Sibiria. *Pallas. it. 2. p.* 465 ♃ (v. f.)
Flores *violacei.*

4. FRANKENIA *pulverulenta.*
F. floribus ſolitariis, petalis ſubrepandis, foliis ſubrotundo-obovatis ſubtus pulverulentis. W.
F. foliis obovatis retuſis ſubtus pulveratis. *Sp. pl.* 474.
F. foliis ovalibus. *Sauv. monſp.* 168.
Franca maritima quadrifolia ſupina, chamaeſyces folio et facie. *Mich. gen.* 23.
Anthyllis valentiana. *Cluſ. hiſp.* 2. *p.* 186.
Anthyllis marina, chamaeſyces ſimilis. *Bauh. pin.* 282.
Houttuyn Lin. Pfl. Syſt 6. *p.* 361.
Bestäubte Frankenie. W.
Habitat in Suſexiae, Narbonae, Italiae, Apuliae *litoribus.* ⊙ (v. v.)
In ordine Naturali ad XL. referatur.

691. PEPLIS.

Gen. plant. edit. Schreb. n. 605.

Perianth. campanulatum: ore 12-fido. *Petala* 6, calyci inſerta. *Capſ.* 2-locularis.

1. PEPLIS *Portula.*
P. floribus hexandris axillaribus ſolitariis, foliis petiolatis ſubrotundo-ovatis. W.
P. floribus apetalis. *Fl. lapp.* 128. *Fl. ſuec.* 291, 312. *Oed dan. t.* 64. *Hoffm. germ.* 127. *Roth. germ. I.* 157. *II.* 415.
P. petalis ſenis plerumque apetala. *Hall. helv. n.* 856. *Pollich. pal. n.* 365.
Glaucoides paluſtre, portulacae folio, flore purpureo. *Mich. gen.* 21. *t.* 18.
Glaux paluſtris, flore ſtriato clauſo, foliis portulacae. T. *Petit. gen.* 43. *t.* 43.
Glaux aquatica, folio ſubrotundo. *Loeſ. pruſ* 106. *t.* 20.
Glaux altera ſubrotundo folio. *Vaill. pariſ.* 80. *t.* 15. *f.* 5. *Boc. muſ. t.* 84.
Anagallis ſerpillifolia aquatica. *Bauh. hiſt.* 3. *p.* 372.
Alſine fluviatilis. *Tabern.* 713.
Alſine paluſtris minor ſerpillifolia. *Bauh. pin.* 251.
Houttuyn Lin. Pfl. Syſt. 6. *p.* 363.
Gemeine Peplis. W.

Habitat in Europae *inundatis.* ⊙ (v. v.)

Rarius Petala *habet, et tunc non omnia, sed tantum* 1, 2, 3. *Scholl. barb. n.* 288.

*2. PEPLIS *indica.* W.

P. floribus tetrandris spicatis bracteatis, foliis oblongo-obovatis sessilibus. W.

Indische Peplis. W.

Habitat in India *orientali.* (v. s.)

Caulis *adscendens semipedalis et ultra tetragonus glaber.* Folia *opposita oblonga obovata subretusa integerrima venosa glabra.* Spicae *simplices foliis longiores ex omnibus axillis.* Flores *sessiles oppositi bractea lanceolata flore duplo longiore suffulti.* Calyx *campanulatus octodentatus, dentibus alternis minoribus.* Petala *nulla vidi.* Stamina *quatuor.* Stylus *filiformis.* Stigma *capitatum.* W.

Peplis tetrandra Linnaei est Hedyotis tuberosa, vide appendicem nostram. W.

692. GAHNIA.

Gen. plant. edit. Schreb. n. 606.

Cal. gluma 1-valvis 2-5 flora. *Cor.* gluma 2-valvis. *Stylus* dichotomus. *Sem.* 1.

1. GAHNIA *procera.*

G. paniculis spicatis pluribus elongatis, flosculis hexandris. *Forst. prod. n.* 158.

Gahnia procera. *Lin. suppl.* 211. *Forst. gen. n.* 26. *Forst. Act. ups.* 3. *p.* 178. *

Hohe Gahnie. W.

Habitat in Novae Zeelandiae *collibus.*

Gramen *semiorgyale et ultra. Schoenis africanis simillima et forte jure illius generis.*

*2. GAHNIA *schoenoides.*

G. culmis flexuosis, paniculis compositis spicatis rigidis subsolitariis. *Forst. prod. n.* 159.

Knopfgrasartige Gahnie. W.

Habitat in insula Taheiti.

*693. BAMBUSA.

Gen. plant. edit. Schreb. n. 607.

Squamae tres ſpiculas ſubquinquefloras tegentes. *Cal.* o. *Cor.* gluma 2-valvis. *Stylus* 2-fidus. *Semen.* 1.

1. BAMBUSA *arundinacea.*

B. panicula ramoſa divaricata. W.
Bambos arundinacea. *Retz. obſ.* 5. *p.* 24. *
Naſtus. *Iuſſ. gen. ed. Uſteri p.* 39.
Arundo (*Bambos*) calycibus multifloris, ſpicis ternis ſeſſilibus. *Sp. pl.* 120.
Arundo arbor. *Bauh. pin.* 18. *Hort. cliff.* 25. *Fl. zeyl.* 47. *Roy. lugdb.* 67.
Arundarbor vaſaria. *Rumph. amb.* 4. *p.* 8.
Tabaxir ſ. Mombu arbor. *Bauh. hiſt.* 1. *p.* 222.
Illy. *Rheed. mal.* 1. *p.* 25. *t.* 16.
Houttuyn Lin. Pſl. Syſt. 1. *p.* 229.
Gemeiner Bambos. W.
Habitat in India *utraque.* ♄ (v. v. ſ. fl.)

Paniculae *ſcapus erectus rigidus, gerens ad alternos dentes ſaepius flores tres, alternatim ſ. diſtiche poſitos ſeſſiles rigidulos lineares longos.*

*2. BAMBUSA *verticillata.* W.

B. ſpica terminali ſimplici verticillata. W.
Arundo (*multiplex*) floribus hexandris, ſpicis interruptis verticillatis, culmo diviſo, calycibus unifloris. *Loureiro cochin. p.* 73. *
Arundo arbor tenuis Leleba dicta. *Rumph. amb.* 4. *p.* 1. *t.* 1.
Wirtelblütiger Bambos. W.
Habitat in India. ♄ (v. ſ.)

Infloreſcentia *et* foliis *baſi attenuatis, nec rotundatis, ut in praecedente, diverſiſſima. Diſtinxi tantum binas mihi notas Bambuſae ſpecies, plures alit India, quorum mentionem fecerunt Rumphius et Loureiro, ſed eas hic enumerare non auſim. Binas ſpecies depinxit Clariſſ. Lamarck. tab.* 264. *f.* 1. 2, *ſed ob deſcriptionis defectum et has omiſi.*

694. EHRHARTA.

Gen. pl. ed. Schreb. n. 608.

Cal. gluma 2-valvis abbreviata uniflora. *Cor.* gluma duplex, utraque bivalvis, exterior compressa acinaciformis.

* *Floribus monogynis.*

1. EHRHARTA *cartilaginea.*

E. culmo indiviso, panicula simplici, corolla exteriori retusa submutica, foliorum margine cartilagineo crispo. *Smith. ic. ined.* 1. *p.* 33.

E. (*Mnemateja*) foliis vaginatis crispis, corolla rugosa obtusa. *Thunb. prod.* 66.

Ehrharta Mnemateja. *Lin. suppl.* 209.

Ehrharta capensis. *Thunb. Act. holm.* 1779. *p.* 216. *t.* 8. *

Ehrharta nutans. *Lamarck. encycl.* 2. *p.* 343.

Wellenblättrige Ehrharte W.

Habitat ad Cap. b. spei.

Gramen *omnium pulcherrimum glabrum.* Radix *fibrosa.* Culmus *erectus indivisus articulatus sesqui-ad bipedalis.* Articuli *circiter quinque.* Folia *vaginantia ensiformia marginata crispa, inferiora palmaria, superiora multo breviora; discus glaber; margo cartilagineo-crenulatus scaber.* Panicula *simplex oblonga* 15-20 *flora.* Pedunculi *capillares laxi flexuosi terni gemini, aut solitarii, simplices, interdum ramosinsculi apice incrassati.* Flores *cernui.* Gluma *calycina basi colorata, corollina exterior violacea, interior pallescens.* Fasciculi *villorum albissimi splendidi.* Nectarium *et* Filamenta *alba.* Antherae *luteae.*

*2. EHRHARTA *bulbosa.*

E. culmo indiviso, panicula ramosa multiflora, corolla exteriori aristata. *Smith. ic. ined.* 1. *p.* 33.

E. (*aristata*) foliis planis, corolla rugosa aristata. *Thunb. prod.* 66.

Trochera striata. *Richard in Journal de Rosier* 13. *p.* 225. *t.* 3. *

Knollige Ehrharte. W.

Habitat ad Cap. b. spei.

* * *Floribus digynis.*

*3. EHRHARTA *longiflora.*

E. culmo simplici, panicula ramosa multiflora, corolla

exteriori mucronata tuberculato-hispida, floribus triandris. *Smith. ic. ined.* 1. *p.* 32. *t.* 32. *

Langblütige Ehrharte. W.

Habitat ad Cap. b. spei.

*4. EHRHARTA *panicea.*

E. culmo diviso, panicula subramosa, floribus erectis digynis. *Smith. ic. ined.* 1. *p.* 9. *t.* 9. *

E. (*erecta*) panicula ramosa, floribus omnibus erectis, glumis corollinis glaberrimis albicantibus. *Lamarck. encycl.* 2. *p.* 344. *

Fennichartige Ehrharte. W.

Habitat ad Cap. b. spei. ♃ (v. v.)

5. EHRHARTA *calycina.*

E. culmo ramoso, panicula subsimplici, calyce colorato corollam aequante. *Smith. ic. ined.* 1. *p.* 33. *t.* 33. *

E. (*digyna*) foliis planis, corollis laevibus obtusis costatis. *Thunb. prod.* 66.

Aira (*capensis*) culmo ramoso, floribus racemosis, corollis pilosis. *Lin. suppl.* 108. *

Schmelenartige Ehrharte. W.

Habitat ad Cap. b. spei.

D I G Y N I A.

695. O R Y Z A.

Gen. plant. ed. Schreb. n. 609.

Cal. gluma 2-valvis, 1-flora. *Cor.* 2-valvis, subaequalis, semini adnascens.

1. ORYZA *sativa.*

Oryza. *Bauh. pin.* 24. *theatr.* 479. *Cam. epit.* 192. *Dod. pempt.* 509. *Catesb. car.* 1. *p.* 14. *t.* 14. *Hort. cliff.* 137. *Mat. med.* 97. *Roy. lugdb.* 58. *Mill. dict. et illustr.*

Houttuyn Lin. Pfl. Syst. 12. *p.* 625.

Gemeiner Reiss. W.

Habitat forte in Aethiopia, *colitur in* Indiae *paludosis.* ⊙ (v. v.)

Possideo 18 *varietates hujus graminis, seminibus ovatis, ellipticis, oblongis, subrotundis, brevibus, sulcatis, albis, nigris, fuscis, muticis, aristatis etc. quae*

ſenſim una in alteram tranſeunt, ut limites nulli obſerventur. W.

*696. NECTRIS.

Gen. plant. edit. Schreb. n. 610.

Cal. 6-partitus, laciniis 3 interioribus minoribus obtuſis. *Cor.* o. *Capſ.* 2, ſubcarnoſae ſtylis coronatae uniloculares polyſpermae.

*1. NECTRIS *aquatica.*

Cabomba aquatica. *Aubl. guj.* 1. *p.* 321. *t.* 124.
Gelbes Schwimmblatt. W.
Habitat in ſtagnis et rivulis Cajennae Gujanae.
Folia *inferiora oppoſita demerſa capillaceo-multifida ut in Ranunculo aquatili.* Folia *ſuperiora natantia peltata integerrima orbiculata alterna.* Pedunculi *axillares longi-uniflori ſolitarii.* Flos *flavus.* W.

697. FALKIA.

Gen. plant. ed. Schreb. n. 611.

Cal. 1-phyllus. *Cor.* 1-petala. *Styl.* 2. *Sem.* 4.

1. FALKIA *repens.*

F. repens. *Lin. ſuppl.* 211. *Thunb. Diſſ. Nov. pl. gen. I. p.* 17.
Convolvulus (*Falkia*) foliis cordatis exciſis caule ſarmentoſo. *Thunb. prod.* 35.
Kriechende Falkie. W.
Habitat ad Cap. b. ſpei. ♃
Convolvulus Falkia Iacq. hort. Schoenb. 2. *p.* 38. *t.* 198. *eſt longe alia planta, nam in Falkia repente folia ſunt integerrima baſi exciſa.* W.

698. ATRAPHAXIS.

Gen. pl. ed. Schreb. n. 612.

Cal. 2-phyllus. *Petala* 2, ſinuata. *Stigmata* capitata. *Sem.* 1.

1. ATRAPHAXIS *ſpinoſa.*

A. ramis ſpinoſis. *Hort. cliff.* 138. *Roy. lugdb.* 409. *Gmel. ſib.* 3. *p.* 28. *Mill. dict. n.* 1. *l'Herit. ſtirp. nov.* 1. *p.* 27. *t.* 14.*

Atriplex orientalis, frutex aculeatus, flore pulchro. *Tournef. cor.* 83. *Buxb. cent.* 1. *p.* 19. *t.* 30. *Dill. elt.* 47. *t.* 40. *f.* 47.

Houttuyn Lin. Pfl. Syst. 6. *p.* 396.

Dornige Atraphaxis. W.

Habitat in Media *ad urbem* Hansen *locis glareosis juxta fluvios*; *in* Sibiria. ♄ (v. f.)

Cal. 2-*phyllus*. Pet. 2. Stam. 6. Stigma 2. Sem. *compressum*.

Cum Polygono fruticante *conjungi debere judicat* Willich *illustr. n.* 8. R.

2. ATRAPHAXIS *undulata*.

A. inermis. *Mill. dict. n.* 2.

Polygonum undulatum. *Berg. cap.* 135.

Polygonum (*atraphaxoides*) floribus hexandris digynis, foliis ovatis undulatis. *Thunb. prod.* 77.

Atraphaxis inermis, foliis undulatis. *Hort. cliff.* 137. *Roy. lugdb.* 409.

Arbuscula africana repens, folio ad latera crispo, ad polygona relata. *Dill. elth.* 36. *t.* 32. *f.* 36.

Houttuyn Lin. Pfl. Syst. 3. *p.* 397.

Wellenblättrige Atraphaxis. W.

Habitat ad Cap. b. spei. ♄ (v. v.)

Cal. 4-*partitus*, *aequalis laciniis ovatis concavis*. Pet. o. Stam. 6, *lanceolata*. Stylus *bifidus*. Sem. *subrotundum*.

TRIGYNIA.

699. RUMEX.

Gen. plant. ed. Schreb. n. 613.

Cal. 3-phyllus. *Petala* 3, conniventia. *Sem.* 1. triquetrum.

* *Hermaphroditi*: *valvulis granulo notatis.*

1. RUMEX *Patientia.*

R. floribus hermaphroditis: valvulis integerrimis; unica granifera, foliis ovato-lanceolatis. *Mill. dict. n.* 1. *Blakw. t.* 489. *Hoffm. germ.* 128. *Roth. germ. I.* 160. *II.* 420.

Lapathum hortense, folio oblongo. *Bauh. pin.* 114.

Lapathum ſativum. *Dod. pempt.* 648.
Houttuyn Lin. Pſl. Syſt. 6. *p.* 365.
Gemüſe Ampfer. W.
Habitat in Italia, *in M.* Meiſsner *Haſſiae, Moench. haſs. n.* 304. *et alibi in* Germania. ♃ (v. v.)
Conſer. Lapathum hortenſe latifolium. *Bauh. pin.* 115.
Folia *ſeminalia ſagittata, ut R. Acetoſae.* Caulis *ſulcatus.*

2. RUMEX *ſanguineus.*
R. floribus hermaphroditis: valvulis integerrimis: unica granifera, foliis cordato-lanceolatis. *Hort. cliff.* 138. *Hort. upſ.* 89. *Mat. Med.* 98. *Roy. lugdb.* 229. *Mill. dict. n.* 6. *Blackw. t.* 492. *Hoffm. germ.* 128. *Roth. germ. I.* 160. *II.* 421.
Lapathum folio acuto rubente. *Bauh. pin.* 115.
Lapathum rubens. *Dod. pempt.* 650. *Cam. epit.* 229.
Houttuyn Lin. Pſl. Syſt. 6. *p.* 367.
Blutadriger Ampfer. W.
Habitat in Virginia; *in* Germania *quaſi ſponte. Leers. herb. n.* 274. ♃ (v. v.)
Folia *venis rubris ſucco ſanguineo.* Valvula *exterior floris grano magno globoſo rubro notata, rarius et altera grano minimo. Migravit Angliae Hemſtedium.*

*3. RUMEX *ſpathulatus.* †
R. foliis obovatis obtuſis, valvulis graniferis. *Thunb. prod.* 67.
Spathelblättriger Ampfer. W.
Habitat ad Cap. b. ſpei.

4. RUMEX *verticillatus.*
R. floribus hermaphroditis: valvulis integerrimis: omnibus graniferis, foliis lanceolatis: vaginis cylindricis. *Sp. pl.* 476.
Lapathum aquaticum, foliis longis anguſtis acutis, floribus ad genicula verticillatim congeſtis. *Gron. virg.* 39.
Houttuyn Lin. Pſl. Syſt. 6. *p.* 367.
Wirtelblütiger Ampfer. W.
Habitat in Virginia. ♃.

5. RUMEX *Britannica.*
R. floribus hermaphroditis, valvulis integerrimis: omnibus graniferis, foliis lanceolatis: vaginis obſoletis. *Sp. pl.* 476.
R. aquatica, calycis foliolis omnibus aequalibus, radice exterius nigra vel flava. *Cold. noveb.* 83.

Lapathum foliis longis latis vix acuminatis costis caulibusque rubentibus, radice intus crocea. *Gron. virg.* 39. *Houttuyn Lin. Psl. Syst.* 6. *p.* 368.
Virginischer Ampfer. W.
Habitat in Virginia. ♃

In praecedenti stipula cylindrica membranacea fere ad dimidium vaginans internodium, in hac vero non item, sed ut in Europaeis. Pedicelli in priori crassiores, in hac capillares; prior magis spicata, haec magis paniculata. Plantam Gron. in. Fl. virginica habui a Cl. Authore, quae non rubra erat caule aut costis.

*6. RUMEX *Hydrolapathum.*

R. floribus hermaphroditis, valvulis integerrimis graniferis, foliis lanceolatis glabris acutis integerrimis basi attenuatis. *Ait Kew.* 1. *p.* 483. *Hudf.* 154.
Rumex Britannica. *Willd. prod. n.* 402. *Hoffm. germ.* 128 *Roth. germ. I.* 160. *II.* 421.
Lapathum foliis longe lanceolatis, paniculis densissimis. *Hall. hist. n.* 1588.
Lapathum maximum aquaticum s. Hydrolapathum. *Bauh. hist.* 2. *p.* 986.
Lapathum aquaticum folio cubitali. *Bauh. pin.* 116.
Fluss Ampfer.
Habitat in fossis profundis et ad fluviorum ripas Germaniae, Helvetiae, Angliae. ♃ (v. v.)

7. RUMEX *crispus.*

R. floribus hermaphroditis: valvulis integris graniferis, foliis lanceolatis undulatis acutis. *Gunn. sib* 3. *p.* 112. *Mill. dict. n.* 5. *Gunn. norv. n.* 35. *Poltich. pal. n.* 356. *Hoffm. germ.* 128. *Roth. germ. I* 160. *II.* 421.
R. floribus hermaphroditis: valvulis integerrimis planis, foliis cordato-oblongis. *Hort. cliff.* 138. *Fl. suec.* 294. 314. *Roy. lugdb.* 229.
R. foliis cordato-oblongis acuminatis integris. *Fl. lapp.* 129.
Lapathum foliis crispis, imis ovatis, supremis lanceolatis, calycibus verrucosis. *Hall. helv. n.* 1589.
Lapathum longifolium crispum. *Munting. brit.* 104. *t.* 190. R.
Lapathum folio acuto crispo. *Bauh. pin.* 115.
Lapathum acutum crispum. *Tabern. ic.* 436. *Bauh. hist.* 2. *p.* 988.
Houttuyn Lin. Psl. Syst. 6. *p.* 368.

Krauser Ampfer. W.
Habitat in Europae *humosis.* ♃ (v. v.)

8. RUMEX *Nemolapathum.*

R. floribus hermaphroditis, valvulis linearibus obtusis integerrimis graniferis, verticillis remotis, ramis patentibus, foliis inferioribus cordato-lanceolatis, superioribus lanceolatis. *Lin. suppl.* 212. *Hoffm. germ.* 128.

R. (*conglomeratus*) floribus hermaphroditis, valvulis integerrimis oblongis graniferis, foliis lanceolatis subundulatis. *Roth. germ. I.* 160. *II.* 422. *Murr. prod.* 52. *Leers. herb.* 257.

Rumex crispus β. *Pollich. pal. n.* 356.

R. (*paludosus*) floribus hermaphroditis, valvulis integris graniferis, foliis cordato-lanceolatis obtusiusculis, verticillis distinctis foliolo subjectis. *Ait. Kew.* 1. *p.* 482.

Lapathum petiolis latescentibus, foliis longe lanceolatis, floribus verticillatis verrucosis. *Hall. helv. n.* 1590.

Lapathum acutum minimum. *Lob. ic.* 284. *Bauh. hist.* 2. *p.* 985.

Wald Ampfer. W.
Habitat in nemoribus humidis, inque paludibus Germaniae, Helvetiae, Angliae. ♃ (v. v.)

9. RUMEX *persicarioides.*

R. floribus hermaphroditis: valvulis dentatis: omnibus graniferis, foliis lanceolatis. *Sp. pl.* 477.

Houttuyn Lin. Pfl. Syst. 6. *p.* 369.

Wellenblättriger Ampfer. W.
Habitat in Virginia. ⊙ (v. v.)

Planta *spithamaea, ramosissima.* Folia *lanceolata, petiolata, laevia, undata, integra:* Floris *valvulae dentibus utrinque tribus longis, omnes tectae granis pallidis magnis.*

10. RUMEX *aegyptiacus.*

R. floribus hermaphroditis: valvulis trifido-setaceis: unica granifera. *Hort. ups.* 89. *Mill. dict. n.* 12.

R. floribus hermaphroditis, foliis oblongis, valvulis dentato-setaceis longissimis. *Wach. ultr.* 391.

Lapathum aegyptiacum annuum, parietariae foliis, capsula seminis longius barbata. *Till. pis.* 43. *t.* 37. *f.* 1.

Houttuyn Lin. Pfl. Syst. 6. *p.* 370.

Aegyptischer Ampfer. W.
Habitat in Aegypto. ⊙ (v. v.)

11. RUMEX *dentatus.*

R. floribus hermaphroditis: valvulis dentatis, omnibus graniferis, foliis lanceolatis. *Syst. Veg.* 284.

Lapathum aegyptiacum, capsula seminis alba et crenata. *Dill. elth.* 191. *t.* 158. *f.* 191.

Houttuyn Lin. Pfl. Syst. 6. *p.* 370.

Gezähnter Ampfer. W.

Habitat in Aegypto. ⊙

Caulis *erectiusculus, spithamaeus, teretiusculus, basi ramosus.* Folia *lanceolata, petiolata, obliqua.* Flores *conferti, laterales.* Calyx *patens.* Valvulae *floris omnes grano ovato albo. et margine dentibus utrinque duobus lanceolatis, minime valvula longioribus aut setaceis.*

12. RUMEX *maritimus.*

R. floribus hermaphroditis: valvulis dentatis graniferis, foliis linearibus. *Lech. scan.* 26. *It. scan.* 248. *Fl. suec.* 2. *n.* 313. *Mill. dict. n.* 10. *Knorr. cent.* 7. *n.* 78. *Hoffm. germ.* 129. *Roth. germ. I.* 160. *II.* 423.

Lapathum aquaticum, luteolae folio. *Tournef. inst.* 504.

Lapathum minimum. *Bauh. pin.* 115.

Lapathum aquaticum, angustissimo acuminato folio. *Bocc. mus.* 2. *p.* 142. *t.* 104.

Anthoxanthon. *Bauh. pin.* 2. *p.* 987.

Houttuyn Lin. Pfl. Syst. 6. *p.* 371.

Schmalblättriger Ampfer. W.

Habitat in Europae *littoribus maritimis.* ⊙ (v. v.)

Radix rubra . .

13. RUMEX *divaricatus.*

R. floribus hermaphroditis; valvulis dentatis graniferis, foliis cordato-oblongis obtusis pubescentibus. *Sp. pl.* 478.

Lapathum arvense subhirsutum, folio retuso, caule longius brachiato, capsula seminis crenata. *Till. pis.* 93. *t.* 37. *f.* 2.

Houttuyn Lin. Pfl. Syst. 6. *p.* 372.

Ausgebreiteter Ampfer. W.

Habitat in Italia. ⊙

Cum R. pulchro *conjungit. Haller.*

14. RUMEX *acutus.*

R. floribus hermaphroditis: valvulis dentatis graniferis foliis cordato-oblongis acuminatis. *Hort. cliff.* 138. *Mat. med.* 98. *Fl. suec.* 293, 316. *Roy. lugdb.* 229.

Mill. dict. n. 4. *Scop. carn. n.* 443. *Pollich. pal. n* 357. *Kniph. cent.* 3. *n.* 78. *Hoffm. germ.* 129. *Roth. germ. I.* 161. *II.* 424.

Lapathum petiolo latescente, foliis longe lanceolatis, calyce serrato. *Hall. helv. n.* 1591.

Lapathum folio acuto. *Bauh. pin.* 115. *Blackw. t.* 491. *Munting. brit. t.* 189.

Lapathum acutum s. Oxylapathum. *Bauh. hist.* 2. *p.* 983. *Lob. ic.* 284.

Lapathum acutum. *Raj. hist.* 175.

Oxylapathum. *Fuchs* 491.

Houttuyn Lin. Pfl. Syst. 6. *p.* 372.

Spitzblättriger Ampfer. W.

Habitat in Europae *succulentis.* ♃ (v. v.)

Valvularum *dentes utrinque plures, inaequales longitudine diametri ipsius valvulae.*

15. RUMEX *obtusifolius.*

R. floribus hermaphroditis: valvulis dentatis graniferis, foliis cordato-oblongis obtusiusculis crenulatis. *Gmel. sib.* 3. *p* 115. *n.* 9. *Mill. dict. n.* 8. *Hoffm. germ.* 129. *Pollich. pal. n.* 358. *Roth germ. I.* 161. *II.* 423.

Lapathum foliis ovatis, circa petiolum emarginatis, floribus dense paniculatis, serratis, verrucosis. *Hall. helv. n.* 1592.

Lapathum sylvestre, folio subrotundo, seminis involucris dentatis. *Morif hist.* 2. *p.* 580.

Lapathum folio minus acuto. *Bauh. pin.* 111. *Lob. ic.* 284.

Lapathum vulgare, folio obtuso. I. B. *Raj. hist.* 175.

Lapathum. *Cam. epit.* 228.

Hippolapathum vulgare album, folio subrotundo. *Munt. brit.* 68. *t.* 187. *Hall.* R.

Hippolapathum sylvestre. *Tabern.* 436. *Hall.* R.

Houttuyn Lin. Pfl. Syst. 6. *p.* 373.

Stumpfblättriger Ampfer. W.

Habitat in Germania, Sudermannia, Helvetia, Gallia, Anglia. ♃ (v. v.)

16. RUMEX *pulcher.*

R. floribus hermaphroditis: valvulis dentatis: subunica granifera, foliis radicalibus panduriformibus. *Mill. dict. n.* 9.

Lapathum foliis radicalibus utrinque emarginatis, calycibus reticulatis, ciliatis, verrucosis. *Hall. helv. n.* 1593.

Lapathum arvense subhirsutum, folio retuso, caule longius brachiato. *Till. pis.* 93. *t.* 37. *f.* 2. *Willich. illustr.* 5. *observ.* 17.

Rumex floribus hermaphroditis, foliis lyratis. *Guett. stamp.* 1. *p.* 7.

Lapathum ramis procumbentibus, seminis involucro dentato, foliis inferioribus instar fidium. *Moris. hist.* 2. *p.* 580. *s.* 5. *t.* 27. *f.* 13.

Lapathum pulchrum bononiense sinuatum. *Bauh. hist.* 2. *p.* 988. *Raj. hist.* 174.

Houttuyn Lin. Pfl. Syst. 6. *p.* 374.

Schöner Ampfer. W.

Habitat in Anglia, Gallia, Italia, Helvetia, ♃ (v. v.)

Folia *Caulina lateribus non sinuata, ovato-oblonga, integra.* Rami *floriferi recurvati.* Calycis *valvulae dentatae, apice obtusae; harum exterior granulum gerit; reliquae vero granulum obsoletum habent.*

** *Hermaphroditi: valvulis granulo destitutis, s. nudis.*

17. RUMEX *bucephalophorus.*

R. floribus hermaphroditis: valvulis dentatis nudis, pedicellis planis reflexis, incrassatis. *Hort. upf.* 90. *Mill. dict. n.* 14.

R. fructibus dentatis calyce reflexis, caput bovinum referentibus. *Hort. cliff.* 139.

Acetosa, ocymi folio, neapolitana. *Bauh. pin.* 114.

Acetosa, ocymi folio, bucephalophoros. *Col. ecphr.* 1. *p.* 151. *t.* 150.

Houttuyn Lin. Pfl. Syst. 6. *p.* 375.

Ochsenkopffrüchtiger Ampfer. W.

Habitat in Italia. ⊙ (v. v.)

Flores semper terni.

18. RUMEX *aquaticus.*

R. floribus hermaphroditis: valvulis integerrimis nudis, foliis cordatis glabris acutis. *Fl. suec.* 2. *n.* 315. *Mat. med.* 98. *Mill. dict. n.* 3. *Pollich. pal. n.* 359. *Blackw. t.* 490. *Hoffm. germ.* 129. *Roth. germ. I.* 161. *II.* 425.

Lapathum foliis longe lanceolatis, paniculis densissimis. *Hall. helv. n.* 1588.

Lapathum aquaticum, folio cubitali. *Bauh. pin.* 116.

Lapathum palustre. *Tabern. ic.* 437.

Hippolapathum. *Dalech. hist.* 604. *Cam. epit.* 232.

Rumex paluſtris. *Trag.* 317, 318.
Herba britannica. *Munt. brit. t.* 1.
Houttuyn. Lin. Pſl. Syſt. 6. *p.* 376.
Waſſer Ampfer. W.
Habitat in Europa *ad ripas fluviorum et paludum.* ♃ (v. v.)

19. RUMEX *Lunaria.*

R. floribus hermaphroditis: valvulis laevibus, caule arboreo, foliis ſubcordatis. *Vir. cliff.* 32. *Hort. cliff.* 139. *Roy. lugdb.* 320. *Mill. dict. n.* 12.
Acetoſa arboreſcens; ſubrotundo folio. *Pluk. alm.* 8. *t.* 252. *f.* 3.
Lunaria magorum arabum. *Bauh. hiſt.* 2. *p.* 994?
Houttuyn Lin. Pſl. Syſt. 6. *p.* 377.
Baumartiger Ampfer. W.
Habitat in Canariis. ♄ (v. v.)
Flos tripartitus, nec ſexpartitus eſt. Panicula *oppoſitifolia.*

20. RUMEX *veſicarius.*

R. floribus hermaphroditis geminatis: valvulis omnibus maximis membranaceis reflexis, foliis indiviſis. *Hort. cliff.* 130. *Hort. upſ.* 90. *Roy. lugdb.* 230. *Mill. dict. n.* 15.
Acetoſa americana, foliis longiſſimis pediculis donatis. *Bauh. pin.* 114. *prodr.* 54. *Moriſ. hiſt.* 2. *p.* 583. *ſ.* 5. *t.* 28. *f.* 7.
Houttuyn Lin. Pſl. Syſt. 6. *p.* 378.
Blaſenfrüchtiger Ampfer. W.
Habitat in Africa. ⊙ (v. v.)

21. RUMEX *roſeus.*

R. floribus hermaphroditis diſtinctis: valvulae alterius ala maxima membranacea reticulata, foliis eroſis. *Roy. lugdb.* 230.
Acetoſa (*roſea*) foliis eroſis, valvulae alterius ala maxima membranacea declinata *Mill. dict. n.* 16.
Acetoſa aegyptia, roſeo ſeminis involucro. *Schau. afr.* 5. *f.* 5.
Houttuyn Lin. Pſl. Syſt. 6. *p.* 379.
Groſsfrüchtiger Ampfer. W.
Habitat in Aegypto. ⊙ (v. f.)
Seminum valvulae maximae, unciales, orbiculatae, reticulatae, margine apice denticulatae, et baſi bifidae, quod non in R. tingitano.

22. RUMEX *tingitanus.*

R. floribus hermaphroditis distinctis, valvulis cordatis obtusis integerrimis, foliis hastato-ovatis. *Sp. pl.* 479.

Acetosa dentata perennis. *Zanon. hist.* 14.

Acetosa vesicaria tingitana perennis repens, foliis longis sinuatis. *Moris. hist.* 2. *p.* 583. *s.* 5. *t.* 28. *f.* 8.

Lapathum maritimum foetidum. *Bauh. pin.* 116. *prodr.* 56.

Houttuyn Lin. Psl. Syst. 6. *p.* 379.

Stinkender Ampfer. W.

Habitat in Barbaria, Hispania. *Alstroemer.* ♃

Caules *ramosi.* Folia *petiolata, ovata, acuminata, subscabra, basi subhastata, juxta basin erosa, margine scaberrima et fere inaequalia.* Racemi *longi, floribus* 5 *s.* 3 *propriis pedicellis ad singulos dentes racemi.* Calycis *valvulae cordatae, integerrimae, nudae.*

23. RUMEX *scutatus.*

R. floribus hermaphroditis, foliis cordato-hastatis, caule tereti. *Virid. cliff.* 32. *Hort. cliff.* 138. *Hort. upsf.* 89. *Roy. lugdb.* 230. *Mat. med.* 99. *Pollich. pal. n.* 360. *Kniph. cent.* 8. *n.* 79. *Hoffm. germ.* 129. *Roth. germ. I.* 161. *II.* 426.

Lapathum foliis sagittatis, cis mucronem latissimis, hamis reflexis divergentibus. *Hall. helv. n.* 1594.

Acetosa romana. *Blackw. t.* 306.

Acetosa scutata. *Mill. dict. n.* 3.

Acetosa rotundifolia hortensis. *Bauh. pin.* 114. *Moris. hist.* 2. *p.* 583. *s.* 5. *t.* 28. *f.* 9.

Oxalis rotundifolia. *Dod. pempt.* 649.

β. Acetosa scutata repens. *Bauh. pin.* 114. *prodr.* 55.

Acetosa cambobritannica montana. *Scheuch. alp.* 2. *p.* 128.

γ. Rumex (*glaucus*) floribus hermaphroditis, valvulis nudis, foliis cordato-hastatis, caule suffruticoso. *Iacq. ic. rar.* 1. *t.* 67. *Collect.* 1. *p.* 64. *

Houttuyn Lin. Psl. Syst. 6. *p.* 382.

Grauer Ampfer. W.

Habitat in Helvetia, Galloprovincia, *inter acervos lapidum; ad muros* Germaniae. ♃ (v. v.)

*24. RUMEX *nervosus.*

R. floribus hermaphroditis, valvulis integerrimis nudis, foliis oblongis trinerviis. *Vahl. symb.* 1. *p.* 27.

R. (*persicarioides*) floribus hermaphroditis, valvulis in-

tegris nudis, foliis oblongo-lanceolatis. *Forsk descr* 76. *n.* 41.
Nervenblättriger Ampfer. W.
Habitat in montibus Hadiensibus. ♄

Caulis *suffruticosus.* Rami *teretes striati, articulis apice fuscis pollicaribus.* Folia *petiolata oblonga, suprema lanceolata, omnia acuta integerrima glaberrima crassa avenia trinervia glauca pollicaria et ultra.* Petiolus *longitudine foliorum.* Stipulae *membranaceae vaginantes truncatae.* Panicula *terminalis.* Pedicelli *capilliares sub flore incrassati fructu longiores.* Calyx *reflexus.* Semen *valvulis orbiculatis glabris integerrimis nudis.* Vahl. l. c.

25. RUMEX *digynus.*

R. floribus hermaphroditis digynis. *Hort. cliff.* 138. *Fl. suec.* 294, 317. *Roy. lugdb.* 230. *Oed. dan. t.* 14. *Gmel. sib.* 3. *p.* 111. *n.* 89. *Gunn. norv. n.* 36. *Iacq. Collect.* 2. *p.* 30. *
Lapathum foliis antice emarginatis. *Hall. helv. n.* 1595.
Rumex foliis orbiculatis emarginatis. *Fl. lapp.* 132.
Acetosa (*digyna*) humilis repens, folio rotundo emarginato. *Mill. dict. n.* 4.
Acetosa rotundifolia repens eboracensis, folio in medio deliquium patiente. *Moris. hist.* 2. *p.* 583. *s.* 5. *t.* 36. *f. penult.*
Acetosa rotundifolia alpina. *Bauh. pin.* 55. *prodr.* 114.
Acetosa repens vestmorlandia, cochleariae foliis nonnihil sinuatis. *Pluk. alm.* 8. *t.* 252. *f.* 2.
Acetosa britannica rotundifolia, fructu compresso. *Blair. obs.* 67. *t.* 67.
Houttuyn Lin. Pfl. Syst. 6. *p.* 381.
Zweygriffliger Ampfer. W.
Habitat in alpibus Lapponicis, Helveticis, Sibiricis, Wallicis. ♃ (v. v.)

Flos quadrifidus: Calyce diphyllo, Corolla dipetala, Staminibus 6, *Stylis* 2.

*26. RUMEX *lanceolatus.* †

R. foliis lanceolatis reflexo-marginatis, caule angulato. *Thunb. prod.* 67.
Lanzenblättriger Ampfer. W.
Habitat ad Cap. b. spei.

*** *Floribus diclinis.*

27. RUMEX *alpinus.*

R. floribus hermaphroditis sterilibus femineisque: valvulis integerrimis nudis, foliis cordatis obtusis rugosis. *Mat. med.* 99. *Mill. dict. n.* 2. *Pall. it. p.* 195. *Blackw. t.* 262.

Lapathum foliis obtusis, circa petiolum emarginatis, paniculis dense spicatis, vaginis maximis. *Hall. helv. n.* 1587.

Lapathum floribus superioribus masculis, inferioribus femineis, foliis cordatis. *Zinn. goett.* 38.

Rumex folio pedali cordato, radice repente. *Monnier. obs.* 165. *Sauv. monsp.* 111.

Lapathum folio rotundo alpinum. *Bauh. hist.* 2. *p.* 987. *Hall.* R.

Lapathum hortense rotundifolium s. montanum. *Bauh. pin.* 115.

Lapathum rotundifolium. *Clus. hist.* 2. *p.* 69.

Houttuyn Lin. Pfl. Syst. 6. *p.* 382.

Alpen Ampfer. W.

Habitat in Helvetia, Gallia *australi.* ♂

Folia *magnitudine Rhei, rugosa.*

Cum R. crispo *male jungit Gmelin. sib.* 3. *p.* 112. R.

28. RUMEX *spinosus.*

R. floribus androgynis: calycibus femineis monophyllis: valvulis exterioribus reflexo-uncinatis. *Hort. upsl* 89. *Willich. obs.* 16. *Murray prodr.* 152.

R. floribus androgynis, calycibus fructus uncinatis. *Hort. cliff.* 139. *Roy. lugdb.* 230.

Beta cretica, femine aculeato. *Bauh. pin.* 118. *prodr.* 57.

Beta cretica, femine spinoso. *Bauh. hist.* 2. *p.* 962.

Houttuyn Lin. Pfl. Syst. 6. *p.* 383.

Stachelsaamiger Ampfer. W.

Habitat in Creta. ⊙ (v. v.)

29. RUMEX *tuberosus.*

R. floribus dioicis, foliis lanceolato-sagittatis; hamis patentibus. *Sp. pl.* 481.

Acetosa tuberosa radice. *Bauh. pin.* 114.

Oxalis tuberosa. *Dod. pempt.* 649.

Houttuyn Lin. Pfl. Syst. 6. *p.* 384.

Knolliger Ampfer. W.

Habitat in Italia. ♃

Affinis nimium R. Acetosae ac si ejus hybrida; sed Folia *hamis postice magis hiantia et Stipulae longio-*

res. Radix omnino Filipendulae. Caulis *erectus, simplex.*

30. RUMEX *multifidus.*

R. floribus dioicis, foliis haſtatis: auriculis palmatis. *Sp. pl.* 482. †

Acetoſa minor erecta lobis multifidis. *Bocc. muſ.* 2. *p.* 164. *t.* 126.

Houttuyn Lin. Pſl. Syſt. 6. *p.* 384.

Vielſpaltiger Ampfer. W.

Habitat in alpibus Calabriae, Hetruriae, Orientis. ♃

31. RUMEX *Acetoſa.*

R. floribus dioicis, foliis oblongis ſagittatis. *Vir. cliff.* 32. *Hort. cliff.* 130. *Hort. upſ.* 89. *Fl. ſuec.* 295, 318. *Fl. lapp.* 130. *Mat. med.* 99. *Roy. lugdb.* 231. *Gmel. ſib.* 3. *p.* 111. *Pollich. pal. n.* 361. *Blackw. t.* 230. *Knorr. del.* 2. *t. A.* 13. *Hoffm. germ.* 129. *Roth. germ. I.* 162. *II.* 426.

Lapathum ſexubus ſeparatis, foliis ſagittatis, hamis retrorſum porrectis. *Hall. helv. n.* 1597.

Lapathum acetoſa. *Scop. carn. ed.* 2. *n.* 438.

Acetoſa pratenſis. *Bauh. pin.* 14. *Mill. dict. n.* 1.

β. Acetoſa pratenſis, flore albo. *Tournef. inſt.* 502.

γ. Oxalis criſpa. *Bauh. hiſt* 2. *p.* 990. *Tabern. ic.* 440.

δ. Acetoſa montana maxima. *Bauh. pin.* 114. *Scheuch. alp.* 129. *Bauh. hiſt.* 2. *p.* 890.

ε. Acetoſa montana, lato ari folio rotundo. *Bocc. muſ.* 165. *t.* 125. *et.* 126.

Lapathum ſexubus ſeparatis, foliis ſagittatis, hamis breviſſimis, recta divergentibus. *Hall. helv.* 1598. *ſeparata ſpecies.*

Houttuyn Lin. Pſl. Syſt. 6. *p.* 384.

Gemeiner Ampfer. W.

Habitat in Europae *paſcuis.* δ. ε. *in alpinis.* ♃ (v. v.)

32. RUMEX *Acetoſella.*

R. floribus dioicis, foliis lanceolato-haſtatis. *Vir. cliff.* 32. *Hort. cliff.* 139. *Fl. lapp.* 131. *Fl. ſuec.* 296, 319. *Roy. lugdb.* 231. *Gron. virg.* 153. *Gmel. ſib.* 3. *p.* 110. *Pollich. pal. n.* 362. *Kniph. cent.* 3. *n.* 77. *Knorr. del.* 2. *t. A.* 14. *Blackw. t.* 307. *Hoffm. germ.* 130. *Roth. germ. I.* 162. *II.* 427.

Lapathum ſexubus ſeparatis, foliis ſagittatis, hamis acutis, recurvis. *Hall. helv. n.* 1596.

Oxalis ſ. Acetoſa minor. *Matth.* 448. *Hall.*

Oxalis minor. *Camer. epit.* 231.
Acetosa sagittata alpina. *Zanon. t.* 5. *Hall.*
Oxalis parva auriculata repens. *Bauh. hist.* 2. *p.* 292.
Acetosa arvensis lanceolata. *Bauh. pin.* 114.
Oxalis ovina. *Tabern. ic.* 440.
8. Acetosa lanceolata angustifolia repens. *Bauh. pin.* 14. *prodr.* 55.
Oxalis minima repens 1. *Tabern. ic.* 441. *Gmel. l. c.*
9. Acetosa arvensis minima non lanceolata. *Bauh. pin.* 114.
Oxalis minima repens 2. *Tabern. ic.* 441. *Gmel.*
10. Acetosa minor erecta, lobis multifidis. *Bocc. mus.* 164. *t.* 26.
Houttuyn Lin. Pfl. Syst. 6. *p.* 386.
Kleiner Ampfer. W.
Habitat in Europae *pascuis et arvis arenosis.* ♃ (v. v.)

33. RUMEX *aculeatus.*
R. floribus dioicis, foliis lanceolatis petiolatis, fructibus reflexis: valvulis ciliatis. *Sp. pl.* 482.
Acetosa cretica, femine aculeato. *Bauh. pin.* 114. *prodr.* 55. *t.* 55.
Oxalis minor aculeata candiae. *Bauh. hist.* 2. *p.* 991.
Houttuyn Lin. Pfl. Syst. 6. *p.* 387.
Gefranzter Ampfer. W.
Habitat in Creta, Hispania. ♃
Similis R. Acetosellae, sed Folia *basi attenuata absque hamis.* Florum *femineorum interiores valvulae ciliatae aculeis minimis.*

34. RUMEX *luxurians.*
R. floribus dioicis, foliis cordato-hastatis, caulibus angulatis diffusis, valvulis exterioribus subulatis, interioribus orbiculatis. *Lin. suppl.* 212.
R. floribus dioicis foliis cordato-hastatis, caulibus decumbentibus angulatis. *Mant.* 64.
Acetosa fagopyri folio. *Bocc. mus.* 165. *t.* 126.
Houttuyn Lin. Pfl. Syst. 6. *p.* 387.
Wuchernder Ampfer. W.
Habitat in alpibus Bononiensibus. ♃
Conf. *Pluk. Phyt.* 331. *f.* 2.
Radix *Filipendulae, tuberosa.* Caules (*in horto*) *pedales, sesquipedalesve, prostrati, copiosi, ramosi, pentagoni, striati.* Folia *Acetosae longiora, ambitu cordata hastata* (*figura Ari maculati*), *acidissima, mar-*

gine purpurascenti, undulato, vix crenulato. Mihi non floruit.

Differt a R. scutato *caule angulato, nec tereti; foliis cordato-hastatis, nec lanceolato-sagittatis.* H. V.

Caulis *ramosissimus pedalis angulatus laevis diffusus.* Folia *alterna petiolata cordata hastata acuminata.* Bracteae *intrafoliaceae ferrugineae.* Panicula *maxima terminalis divaricata decomposita e racemis alternis.* Pedicelli *capillacei longitudine fructus.* Fructus *valvulis exterioribus subulatis brevioribus, interioribus orbiculatis laevibus.* Lin. suppl.

Rumex spinosus Thunb. prod. 67. *pertinet forte ad hanc speciem.* W.

35. RUMEX *arifolius.*

R. floribus dioicis, foliis omnibus petiolatis hastatis, auriculis simplicibus divaricatis, caule erecto. *Ait. Kew.* 1. *p.* 487.

R. caule laevi suffrutescente foliis cordato-hastatis serrulatis acutis, valvulis nudis integerrimis. *Lin. suppl.* 212.

Rumex abyssinicus. *Iacq. hort.* 3. *p.* 48. *t.* 98.

Aronblättriger Ampfer. W.

Habitat in Abyssinia. ♄

Caules *teretes fistulosi glaberrimi glauci parum ramosi.* Folia *longe petiolata triangularia basi cordata et subhastata serrulata acuta septemnervia venosa glaberrima sapore Rumicum.* Stipulae *vaginaceae lanceolatae glabrae oppositifoliae membranaceae.* Paniculae *terminales.* Semina *valvulis cordatis glaberrimis nudis integerrimis, calyce reflexo. In libera terra cultus suborgyalis evadit, foliis magnitudine R. alpini, in ollâ vero coarctatus et fruticosus.*

36. RUMEX *bipinnatus.*

R. floribus dioicis, foliis bipinnatis. *Lin. suppl.* 211.

Doppeltgefiederter Ampfer. W.

Habitat in Marocco. ♃

Caules *spithamaei adscendentes laeves.* Folia *cordata bipinnatifida, laciniis fere ad costam distinctis, singulis pinnatis s. dichotomis.* Stipulae *membranaceae diaphanae albae.* Racemus *terminalis compositus, racemulis simplicibus.* Calyx *obtusus.*

700. FLAGELLARIA.

Gen. pl. ed. Schreb. n. 614.

Cal. 6-partitus. *Cor.* o. *Bacca* 1-sperma.

1. FLAGELLARIA *indica.*

Flagellaria. *Fl. zeyl.* 133. *Amoen. acad.* 1. *p.* 398. *Osb. it.* 276.

Palmiuncus laevis. *Rumph. amb.* 5. *p.* 120. *t.* 59. *f.* 2.

Panambu-valli. *Rheed. mal.* 7. *p.* 99. *t.* 53. *Raj. suppl.* 573.

Houttuyn Lin. Pfl. Syst. 3. *p.* 398.

Indischer Peitschenstrauch. W.

Habitat in Java, Malabaria, Zeylona, Guinea ♄ (v. s.)

Frutex *humanam altitudinem superans.* Rami *distichi. Affinitas proxima Calami.* Folia *terminata cirrho ut in Gloriosa.*

701. SCHEUCHZERIA.

Gen. pl. edit. Schreb. n. 615.

Cal. 6-partitus. *Cor.* o. *Styli* o. *Caps.* 3, inflatae, 1-spermae.

1. SCHEUCHZERIA *palustris.*

Scheuchzeria. *Fl. lapp.* 133. *t.* 10. *f.* 1. *Fl. suec.* 297, 320. *Roy. lugdb.* 45. *Hall. helv. n.* 1310. *Gmel. sib.* 1. *p.* 73. *Berg. viadr.* 67. *Fl. dan. t.* 76. *Pollich. pal. n.* 363. *Hoffm. germ.* 130. *Roth. germ. I.* 159. *II.* 419.

Iuncus floridus minor. *Bauh. pin.* 12. *prodr.* 43. *theatr.* 190. *Rudb. elys.* 1. *p.* 110. *f.* 2.

Iuncoidi affinis palustris. *Scheuch. gram.* 336.

Gramen junceum aquaticum, semine racemoso. *Loes. pruss.* 114. *t.* 28.

Houttuyn Lin. Pfl. Syst. 12. *p.* 631.

Sumpf Scheuchzeria. W.

Habitat in Lapponiae, Helvetiae, Germaniae, Sueciae *paludosis.* ♃ (v. v.)

Capsulae 3, 5, 6, *in quolibet flore; Semina* 1, 2, *rarius* 3 *in qualibet capsula reperiuntur. Pollich. l. c.*

702. TRIGLOCHIN.

Gen. pl. ed. Schreb. n. 616.

Cal. 3-phyllus. *Petala* 3, calyciformia. *Stylus* 0. *Capſ.* baſi dehiſcens.

1. TRIGLOCHIN *paluſtre.*

T. capſulis trilocularibus laevibus linearibus baſi attenuatis. W.

T. capſulis trilocularibus ſublinearibus. *Fl. ſuec.* 298. 321. *Act. ſtockh* 1742. *p.* 147. *t.* 6. *f.* 1. 2. 3. *Gmel. ſib.* 1. *p.* 72. *Hall. helv. n.* 1308. *Scop. carn. n.* 446. *Pollich. pal. n.* 364. *Leers. herb. n.* 272. *t.* 12. *f.* 5. *Flor. dan. t.* 490. *Hoffm. germ.* 130. *Roth. germ. I.* 158. *II.* 417.

T. fructu tenui. *Fl. lapp.* 134. *Roy. lugdb.* 44.

Gramen junceum ſpicatum ſ. Triglochin. *Bauh. pin.* 6. *theatr.* 80. *Tabernaem.* 224.

Calamagroſtis IV. *Dalech. hiſt.* 1006.

β. Iuncago maritima perennis, bulboſa radice. *Mich. gen.* 44. *Pollich. l. c. var.* β.

Iuncago maritima. *Barr. rar.* 55. *t.* 271.

Houttuyn. Lin. Pſl. Syſt. 12. *p.* 633.

Gemeiner Dreyzack. W.

Habitat in Europae *inundatis uliginoſis.* ♂ (v. v.)

Radix *fibroſa.*

2. TRIGLOCHIN *bulboſum.*

T. capſulis trilocularibus laevibus linearibus apice attenuatis. W.

T. radice bulboſa fibris obtecta. *Mant.* 226. *Jacq. ic. rar.* 2. *t.* 454. *Collect. ſuppl.* 102. *

Gramen triglochin bulboſum monomotapenſe. *Brey. faſc.* 4.

Houttuyn Lin. Pſl. Syſt. 12. *p.* 634.

Capiſcher Dreyzack. W.

Habitat ad Cap. b. ſpei. ♃ (v. ſ.)

Radix *bulboſa, undique obnubilata ſetis in faſciculum caeſpitoſum congeſtis.* Scapus *vix ſemipedalis, nudus, hinc ſubcanaliculatus.* Folia *radicalia, filiformia, hinc ſubcanaliculata.*

Flores et tota planta Tr. paluſtri ſimillima, ſed tota Herba, Flores et fructus minores. Styli 3, *protracti et patentes, qui in T. paluſtri erecti et obſoleti.*

3. TRIGLOCHIN *maritimum.*
T. capsulis sexlocularibus sulcatis ovatis. W.
T. capsulis sexlocularibus ovatis. *Fl. suec.* 299, 322. *Act. stockh.* 1742. *p.* 147. *t.* 6. *f.* 4. 5. *Gmel. sib.* 1. *p.* 72. *Scop. carn. n.* 447. *Pollich. pal. n.* 365. *Oed. dan. t.* 306. 238. *Hoffm. germ.* 130. *Roth. germ. I.* 159. *II.* 418.
T. fructu subrotundo. *Fl. lapp.* 135. *Roy. lugdb.* 45. *Gort. gelr.* 76.
Iuncago palustris et maritima perennis, fructu breviore quinquecapsulari. *Mich. gen.* 44.
Gramen spicatum alterum. *Bauh. pin.* 6. *theatr.* 82. *Houttuyn Lin. Psl. Syst.* 12. *p.* 635.
Grosser Dreyzack. W.
Habitat in Europae *maritimis.* ♃ (v. v.)

*703. WURMBEA.

Gen. plant. edit. Schreb. n. 617.

Cal. o. *Cor.* 6-partita tubo hexangulato. *Filam.* fauci inserta.

*1. WURMBEA *pumila.* W.
W. spica tri-s. quadriflora, tubo longitudine limbi. W.
Wurmbea capensis α. *Thunb. Diss. nov. pl. gen.* 1. *p.* 19. *tab. fig.* γ.
Kleinste Wurmbea. W.
Habitat in arenosis Cap. b. spei. ♃
Planta *uncialis.* Spica *foliis vix longior.* W.

*2. WURMBEA *campanulata.* W.
W. spica multiflora foliorum longitudine, tubo longitudine limbi campanulato. W.
Wurmbea capensis γ. *Thunb. Diss. Nov. pl. gen.* 1. *p.* 19. *tab. fig.* β.
Wurmbea. *Lamarck. illust. gen. t.* 270. *f.* 1.
β. Melanthium spicatum. *Burm. cap.* 11. *Houttuyn Lin. Psl. Syst.* 11. *p.* 503. *t.* 85. *f.* 2.
Glockenblütige Wurmbea. W.
Habitat in collibus arenosis Cap. b. spei. ♃
Planta *digitalis et ultra.* Folia *ut in omnibus speciebus tria lanceolata cucullata basi ventricosa, at angustiora quam in sequenti et spicae longitudine.* Spica *floribus numerosis obsita.* W.

3. WURMBEA *longiflora.* W.

W. ſpica multiflora foliis longiore, tubo limbo duplo longiore. W.

Wurmbea capenſis β. *Thunb. Diſſ. Nov. pl. gen.* 1. *p.* 19. *tab. fig.* α.

Wurmbea. *Lamarck. illuſt. gen. t.* 270. *f.* 2.

Melanthium (*monopetalum*) corolla monopetala, foliis cucullatis lanceolatis. *Lin. ſuppl.* 231.*

Melanthium (*Wurmbeum*) foliis enſiformibus diſtichis, corolla connato-tubuloſa. *Thunb. prod.* 67.

Langblütige Wurmbea. W.

Habitat ad Cap. b. ſpei *in collibus arenoſis prope* Groene Kloof *et alibi.* ♃

Folia *multo latiora quam in praecedente.* Spica *baſi magis flexuoſa, floribus numeroſis magis diſtantibus.* Corollae *tubus longus anguſtus.* W.

Illuſt. Thunberg olim pro novo genere Wurmbeam noſtram habuit, poſtea vero cum Melanthiis conjunxit; at praeſentia tubi corollae et corollae monopetalae in Liliaceis ſeparat genera affinia et optimum praebet characterem; hinc denuo Wurmbeam diſtinxi. Varietates hujus plantae a Thunbergio indicatae, ſunt ſpecies re vera diſtinctae. Varietatem β. ſpica ovata et floribus purpureis ob iconis defectum omiſi. W.

704. MELANTHIUM.

Gen. plant. edit. Schreb. *n.* 618.

Cal. 0. *Cor.* 6-petala. *Filam.* ex elongatis unguibus corollae.

1. MELANTHIUM *virginicum.*

M. floribus paniculatis, petalis unguiculatis extus hirſutis. *Ait. Kew.* 1. *p.* 488.

M. petalis unguiculatis. *Mill. dict. n.* 1.

M. foliis linearibus integerrimis longiſſimis, floribus paniculatis. *Gron. virg.* 59.

Aſphodelo affinis floridana, ramoſo caule, floribus ornithogali obſoletis. *Pluk. amalth.* 40. *t.* 434. *f.* 8.

Houttuyn Lin. Pſt. Syſt. 11. *p.* 500.

Virginiſches Melanthium. W.

Habitat in Virginia. ♃

An *dioica*? *Gron. virg.* 2. *p.* 55.

Tres ſpecies affines deſcripſit Desroüſſeaux in Lam. encycl. 4. *p.* 26, *quas ob characteres vacillantes omittere coactus ſum.* W.

2. MELANTHIUM *ſibiricum.*

M. floribus paniculatis, petalis ſeſſilibus acutis, foliis linearibus. W.

M. petalis ſeſſilibus. *Amoen. acad.* 2. *p.* 349. *t.* 11. * *Mill. dict. n.* 2.

Ornithogalum ſpicis florum longiſſimis ramoſis. *Gmel. ſib.* 1. *p.* 45. *t.* 8.

Houttuyn Lin. Pſl. Syſt. 11. *p.* 501.

Sibiriſches Melanthium. W.

Habitat in Sibiria. ♃

*3. MELANTHIUM *laetum.*

M. racemo oblongo, petalis ſeſſilibus, foliis glabris lanceolato-linearibus, caulinis remotis. *Ait. Kew.* 1. *p.* 488.

Lanzettenblättriges Melanthium. W.

Habitat in America *boreali.* ♃

4. MELANTHIUM *capenſe.*

M. floribus racemoſis, petalis punctatis, foliis lanceolatis cucullatis. W.

M. foliis lanceolatis cucullatis. *Thunb. prod.* 67.

M. petalis punctatis, foliis cucullatis. *Amoen. acad.* 6. *afr.* 12.

M. punctatum. *Mill. dict. n.* 3.

Houttuyn Lin. Pſl. Syſt. 11. *p.* 502.

Capſches Melanthium. W.

Habitat ad Cap. b. ſpei. ♃

Caulis *ſimpliciſſimus palmaris.* Folia *lanceolata vaginantia, vagina ſuperne dilatata, ſunt haec in caule quatuor, ſupremo et infimo minimo.* Racemus *terminalis.* Petala *ovalia ſubunguiculata punctata.* Stamina *receptaculo fere inſerta.* Styli *tres.* Amoen. acad.

5. MELANTHIUM *triquetrum.*

M. foliis triquetris glabris caule longioribus, floribus ſpicatis. *Lin. ſuppl.* 213. *Thunb. prod.* 67.

Hyacinthus ſtellatus ſpicatus, floribus incarnatis caule et folio orchidis. *Pluk. alm. p.* 186. *t.* 195. *f.* 4? W.

Dreyeckiges Melanthium. W.

Habitat ad Cap. b. ſpei. ♃

6. MELANTHIUM *ciliatum.*

M. petalis unguiculatis, foliis baſi cucullatis, enſifor-

mibus cartilagineo-ciliatis, floribus ſpicatis. *Lin. ſuppl.* 213.

M. foliis enſiformibus cucullatis, floribus ſpicatis, petalis unguiculatis. *Thunb. prod.* 67.

Gefranztes Melanthium. W.

Habitat ad Cap. b. ſpei.

Folia *caule breviora.* Petala *alba lanceolata.*

*7. MELANTHIUM *junceum.*

M. foliis lineari-ſubulatis, ſuperioribus baſi dilatatis, ſpica flexuoſa, petalis unguiculatis. W.

M. foliis ſubulatis, radicali unica, ſcapo ad ſummitatem diphyllo, floribus ſpicatis. *Iacq. ic. rar.* 2. *t.* 451. *Collect. ſuppl.* 105. *

Simſenartiges Melanthium.

Habitat ad Cap. b. ſpei. ♃

Variat floribus coeruleis, roſeis at albis. W.

*8. MELANTHIUM *ſecundum.*

M. foliis linearibus, ſpica ſecunda, petalis unguiculatis. W.

M. (*ſecundum*) punctatum, foliis gramineis, floribus ſecundis ſeſſilibus ſpicatis, petalis unguiculatis. *Lamarck. encycl.* 4. *p.* 29. *t.* 269. *f.* 2. *

Einſeitigblütiges Melanthium. W.

Habitat ad Cap. b. ſpei.

*9. MELANTHIUM *phalangioides.*

M. foliis linearibus canaliculatis, racemo multifloro, pedunculis flore longioribus, petalis ſeſſilibus. W.

M. (*phalangioides*) foliis linearibus, floribus pedicellatis racemoſis, petalis ovatis concavis ſeſſilibus. *Lamarck. encycl.* 4. *p.* 28. *

Anthericum (*ſubtrigynum*) filamentis glabris, ſcapo ſimplici folioſo. *Iacq. ic. rar.* 2. *t.* 419. *Collect.* 3. *p.* 273. *

Zaunkrautartiges Melanthium. W.

Habitat in Carolina. ♃

10. MELANTHIUM *indicum.*

M. petalis lineari-lanceolatis, foliis linearibus. *Mant.* 226.

Houttuyn Lin. Pſl. Syſt. 11. *p.* 503.

Indiſches Melanthium. W.

Habitat in Tranquebaria. *Koenig.* ♃ (v. ſ.)

Radix *bulboſa.* Herba *ſtatura Ornithogali lutei.* Caulis *ſimplex, palmaris, erectus, laevis.* Folia *caulina* 3, *linearia, caule longiora.* Pedunculi *terminales ſae-*

pius duo: altero unifloro, altero bifloro: Foliis floralibus duobus, latioribus, brevioribus. Flores *foliis breviores, atropurpurei.* Petala *angusto-lanceolata.* Stamina *et* Pistilla *corollis breviora.* Capsula *triangularis laevis, magnitudine seminis Coffeae.*

Obs. *De filamentorum insertione nil novi.*

Folia *angusto-linearia.* Caulis *foliosus apice bifloruspedunculis longissimis.* Petala *angustissima linearia.* Antherae *subrotundae reniformes magnae.* Filamenta *brevissima basi petalorum inserta. Possideo varietatem vel forte speciem,* foliis *multo latioribus,* caule *unifloro,* petalis *lanceolatis convoluto-cuspidatis* antheris *minoribus.* W.

11. MELANTHIUM *viride.*

M. pedunculis unifloris cernuis. *Lin. suppl.* 213.

M. foliis ovato-lanceolatis, corollis reflexis. *Thunb. prod.* 67.

Grünes Melanthium. W.

Habitat ad Cap. b. spei.

Caulis *semipedalis foliosus subpubescens.* Folia *alterna sessilia lanceolata palmaria erecta.* Pedunculi *alterni lateriflori filiformes uniflori longitudine foliorum.* Flores *cernui.* Petala 6 *angusto-lanceolata patentia purpurascentia, basi angustiore ex margine conniventeflavo.* Stamina *brevia.* Styli *tres.*

*12. MELANTHIUM *uniflorum.*

M. foliis lineari-lanceolatis caule subunifloro longioribus, petalis lanceolatis subunguiculatis. W.

M. floribus patulis pedunculatis, foliis lanceolato-linearibus. *Iacq. ic. rar.* 2. *t.* 450. *Collect.* 4. *p.* 100.*

Einblütiges Melanthium. W.

Habitat ad Cap. b. spei. ♃

Folia *intermedia caule longiora, infima et summa breviora.* Petala *externe rubicunda, interne flava ungue fuscescente.* W.

*13. MELANTHIUM *eucomoides.*

M. foliis oblongo-lanceolatis cucullatis, caule trifloro, petalis lobbastatis unguiculatis. W.

M. foliis cucullatis, petalis impunctatis. *Iacq. ic. rar.* 2. *t.* 452. *Collect. suppl.* 104.*

Schopflilienartiges Melanthium. W.

Habitat ad Cap. b. spei. ♃

Caulis *digitalis.* [illegible] *pedalia oblongo lanceolata*

basi cucullata circiter quinque in caule. Flores *tres pedunculati terminales magni foliorum vaginis paulo longiores.* Corolla *viridis.* Antherae *fuscae.* W.

*14. MELANTHIUM *pumilum.*

M. foliis lanceolatis basi barbatis, caule subtrifloro, petalis sessilibus. W.

M. pedunculis unifloris erectis, caule nullo. *Forst. Comm. gott.* 9. *p.* 36. *t.* 6. *

Kleinstes Melanthium. W.

Habitat in Tierra del Fuego. ♃

Caulis *cespitosus brevis, foliis rigidis lanceolatis basi barbatis tectus.* Pedunculi 3 *s.* 4. Corolla *alba, petalis lanceolatis apice inflexo-cucullatis.* Styli *nulli.* Stigmata 3 *rarius* 6. W.

Melanthium luteum Thunb. jap. 152. *est planta dubia a Veratro luteo forte distincta, sed mihi ignota.* W.

705. MEDEOLA.

Gen. plant. edit. Schreb. n. 619.

Cal. 0. *Cor.* 6-partita, revoluta. *Bacca* 3-sperma.

1. MEDEOLA *virginica.*

M. foliis verticillatis, ramis inermibus. *Sp. pl.* 483. *Mill. dict. n.* 3.

M. foliis stellatis lanceolatis, fructu baccato. *Gron. virg.* 39. *

Lilium s. Martagon pusillum, floribus minutissimis herbaceis. *Pluk. alm.* 401. *t.* 328. *f.* 4.

Houttuyn Lin. Pfl. Syst. 6. *p.* 389.

Virginische Medeola. W.

Habitat in Virginia. ♃

2. MEDEOLA *asparagoides.*

M. foliis alternis ovatis, basi subcordatis obliquis. *Ait. Kew.* 1. *p.* 489.

M. foliis pinnatis: foliolis alternis. *Mant.* 370. *Mill. dict. n.* 1.

Dracaena (*medeoloides*) herbacea volubilis, foliis ovatis nervosis. *Lin. suppl.* 203.

Asparagus (*medeoloides*) herbaceus volubilis, foliis ovatis nervosis. *Thunb. prod.* 66.

Asparagus foliis ovato-lanceolatis solitariis. *Hort. cliff.* 122. *Roy. lugdb.* 29.

Asparagus africanus scandens, myrti folio. *Till. pis.* 16. *t.* 12. *f.* 1.

Laurus alexandrina ramosa, foliis e summitate caulium prodeuntibus. *Herm. lugdb.* 679. *t.* 631.

Houttuyn Lin. Pfl. Syst. 6. *p.* 390.

Spargelartige Medeola. W.

Habitat in Aethiopia. ♄ (v. s.)

Folia *pinnata, aut* ramulos *dicas, multis dubium.* Folia *alterna pinnata sunt, alioquin si ramulus esset folii, vestigium sub ramo exstaret.* Flores *penduli e pedicello unifloro sub basi singuli folioli.* Corolla *extus virescens* Petalis *linearibus, a medio totaliter reflexis.* Filamenta *basi contracta, petalis supra basin inserta, subulata, longitudine corollae.*

*3. MEDEOLA *angustifolia.*

M. foliis alternis ovato-lanceolatis. *Ait. Kew.* 1. *p.* 490.

Medeola angustifolia. *Mill. dict. n.* 2.

Dracaena (*volubilis*) herbacea volubilis, foliis lanceolatis. *Lin. suppl.* 204?

Asparagus (*volubilis*) caule volubili, foliis lanceolatis. *Thunb. prod.* 66?

Asparagus africanus scandens myrti folio angustiore. *Till. pis.* 17. *t.* 12. *f.* 2.

Schmalblättrige Medeola. W.

Habitat ad Cap. b. spei. ♃

706. TRILLIUM.

Gen. plant. edit. Schreb. n. 620.

Cal. 3-phyllus. *Cor.* 3-petala. *Bacca* 3-locularis.

1. TRILLIUM *cernuum.*

T. flore pedunculato cernuo. *Mill. dict. n.* 1.

Paris foliis ternis, flore pedunculato nutante. *Cold. noveb.* 81.

Solanum triphyllum, flore hexapetalo carneo. *Catesb. carol.* 1. *p.* 45.

Houttuyn Lin. Pfl. Syst. 11. *p.* 508.

Hängendes Dreyblatt. W.

Habitat in Carolina. ♃

2. TRILLIUM *erectum.*

T. flore pedunculato erecto. *Mill. dict. n.* 2.

Paris foliis ternis, flore pedunculato erecto. *Amoen. acad.* 1. *p.* 154. *

Solanum triphyllum brasilianum. *Bauh. pin.* 167. *prodr.* 91. *Burs.* IX. 12.

Solanum triphyllum canadense. *Corn. canad.* 166. *t.* 167.

Solano congener triphyllum canadense. *Moris. hist.* 3. *p.* 532. *s.* 13. *t.* 3. *f.* 7.

Houttuyn Lin. Pfl. Syst. 11. *p.* 509.

Aufrechtes Dreyblatt. W.

Habitat in Virginia. ♃

3. TRILLIUM *sessile.*

T. flore sessili erecto. *Mill. dict. n.* 3.

Paris foliis ternatis, flore sessili erecto. *Gron virg.* 44.

Solanum virginianum triphyllum, flore tripetalo atropurpureo in foliorum sinu, absque pediculo, sessili. *Pluk. alm.* 352. *t.* 111. *f.* 6.

Solanum triphyllum, flore hexapetalo: tribus petalis purpureis, caeteris viridibus reflexis. *Catesb. car.* 1. *p.* 50. *t.* 50.

Houttuyn Lin. Pfl. Syst. 11. *p.* 510.

Sitzendes Dreyblatt. W.

Habitat in Virginia, Carolina. ♃

707. COLCHICUM.

Gen. pl. ed. Schreb. n. 621.

Spatha. Cor. 6-partita: tubo radicato. *Caps.* 3, connexae, inflatae.

1. COLCHICUM *autumnale.*

C. foliis planis lanceolatis erectis. *Hort. cliff.* 140. *Hort. upsf.* 90. *Roy. lugdb.* 41. *Sauv. monsp.* 18. 19. *Mat. med.* 100. *Mill. dict. n.* 1. *Scop. carn. n.* 448. *Pollich. pal. n.* 366. *Blackw. t.* 566. *Kniph. cent.* 12. *n.* 30. *Knorr. del.* 1. *tab. Z.* 1. *Hoffm. germ.* 130. *Roth. germ.* 158. *II.* 416.

C. flore folia longe praecedente, petalis ovatis. *Hall. helv. n.* 1255.

C. commune. *Bauh. pin.* 67.

Colchicum. *Fuch. hist.* 356. 357. *Camer. epit.* 845. *Dodon. purg.* 371.

β. Colchium flore pleno. *Bauh. pin.* 67.

γ. C. vernum. *Bauh. pin.* R.

Houttuyn Lin. Pſl. Syſt. 11. *p.* 511.
Herbſt Zeitloſe. W.
Habitat in Europae *ſucculentis.* ♃ (v. v.)
Colch. *vernum petala et folia habet paulo anguſtiora, Hall.*

2. COLCHICUM *montanum.*
C. foliis linearibus patentiſſimis. *Sp. pl.* 485. *Mill. dict. n.* 2. *Allion. pedem.* 1. *n.* 434. *t.* 74. *f.* 2. *
C. foliis florem attingentibus, petalis linearibus. *Hall. helv. n.* 1256.
C. montanum anguſtifolium. *Bauh. pin.* 68.
C. montanum. *Cluſ. hiſp.* 266. *t.* 267. *hiſt.* 1, *p.* 200.
Houttuyn Lin. Pſl. Syſt. 11. *p.* 517.
Berg Zeitloſe. W.
Habitat in Hiſpania, Helvetia. ♃
Folia *una cum floribus autumno erumpunt.*

3. COLCHICUM *variegatum.*
C. foliis undulatis patentibus. *Hort. cliff.* 140. *Roy. lugdb.* 42. *Mill. dict. n.* 3.
C. chionenſe, floribus fritillariae inſtar teſſulatis, foliis undulatis. *Moriſ. hiſt.* 2. *p.* 341. *ſ.* 4. *t.* 3. *f.* 7.
Houttuyn Lin. Pſl. Syſt. 11. *p.* 518.
Bunte Zeitloſe. W.
Habitat in Chio *inſula.* ♃ (v. v.)

708. HELONIAS.

Gen. plant. edit. Schreb. n. 622.

Cor. 6-petala. *Cal.* 0. *Capſ.* 3-locularis.

1. HELONIAS *bullata.*
H. foliis lanceolato-enſiformibus nervoſis, bracteis lineari-lanceolatis. W.
H. foliis lanceolatis nervoſis. *Syſt. veg.* 349.
Veratrum racemo ſimpliciſſimo, corollis patentibus, ſtaminibus longioribus. *Mill. ic.* 181. *t.* 272.
Helonias, foliis radicalibus lanceolatis. *Amoen. acad.* 3. *p.* 12. *t.* 1. *
Ephemerum phalangoides virginianum, floſculis arbuteis bullatis in ſpicam diſpoſitis. *Pluk. alm.* 135. *t.* 174. *f.* 5. *Moriſ. hiſt.* 3. *p.* 606. *ſ.* 15. *t.* 2. *f.* 1.
Houttuyn Lin. Pſl. Syſt. 11. *p.* 520.
Glockenblütige Schwindblume. W.

Habitat in Pensylvaniae *paludosis.* ♃ (v. s.)

2. HELONIAS *borealis.* W.

H. foliis lineari-ensiformibus nervosis, bracteis duplicatis membranaceis. W.

Anthericum (*calyculatum*) foliis ensiformibus, perianthiis trilobis, filamentis glabris, floribus trigynis. *Fl. suec.* 269, 288. *It. gotl.* 194, 221. *Gmel. sib.* 1. *p.* 73. *t.* 18. *f.* 2. *Mill. dict. n.* 10. *Oed. t.* 36. *Hoffm. germ.* 121.

Anthericum filamentis glabris. *Hall. helv. n.* 1205.

Anthericum Pseudo-asphodelus. *Iacq. vindb.* 233. *

Anthericum filamentis laevibus, perianthio trifido. *Hort. cliff.* 140. *Gron. virg.* 39.

Anthericum scapo nudo capitato, filamentis glabris. *Fl. lapp.* 139. *t.* 10. *f.* 3.

Scheuchzeria Pseudo-Asphodelus. *Scop. carn. n.* 445. *Roth. germ. I.* 159. *II.* 419.

Tofieldia palustris. *Hudf. angl.* 157.

Heritieria anthericoides. *Schrank bavar. n.* 580.

Phalangium alpinum palustre iridis folio. *Segu. veron.* 2. *p.* 61. *t.* 14.

Pseudo-asphodelus alpinus. *Bauh. pin.* 29.

Pseudasphodelus. *Clus. pann.* 262.

Pseudasphodelus secundus. *Clus. hist.* 1. *p.* 198.

Houttuyn Lin. Pfl. Syst. 11. *p.* 402.

Nördliche Schwindblume. W.

Habitat in alpibus Lapponiae, Norvegiae, Helvetiae, Salisburgi, Sibiriae *inque paludibus profundis* Germaniae, Angliae. ♃ (v. v.)

Est re vera hujus generis, convenit et habitu cum praecedente, a qua petalis erectis nec basi ventricosis, stylis *non cohaerentibus,* bractea *duplici, denique* foliis *longioribus et angustioribus differt. In alpibus Europae australis et in paludibus flores sunt racemosi, in Lapponia et Norvegia vero tota planta est quadruplo minor, floribus capitatis.* W.

3. HELONIAS *asphodeloides.*

H. foliis caulinis setaceis. *Sp. pl.* 485.

Asphodelus minor albus. *Pluk. mant.* 29. *t.* 342. *f.* 3.

Houttuyn Lin. Pfl. Syst. 11. *p.* 521.

Affodilartige Schwindblume. W.

Habitat in Pensylvania. *Barthram.*

Caulis *simplicissimus, bipedalis.* Folia *alternata s.*

sparsa, lineari-setacea, erecta, laevia, margine scabra. Racemus *terminalis, simplex, pedunculis flore longioribus.* Flores *albi.* *Simillima Asphodelo, sed Styli tres recurvati.*

*4. HELONIAS *pumila.* †

H. foliis lanceolatis enerviis, spica capitata. W.

H. foliis lanceolatis enerviis. *Iacq. ic. rar. 2. t. 453. Collect. 2. p. 260.* *

Niedrige Schwindblume. W.

Habitat in Carolina. ♃

Caulis *digitalis valde foliosus.* Flores *albi parvi in spica densa ovata.* *Est proprii forte generis planta quum germen inferum.* W.

HEXAGYNIA.

*709. WENDLANDIA. W.

Androphylax Wendl. obs. 37.

Cal. 6-phyll. *Cor.* 6-petala. *Caps.* 6, uniloculares monospermae.

*1. WENDLANDIA *populifolia.* W.

Androphylax scandens. *Wendl. obs. 38.* *

Pappelblättrige Wendlandie. W.

Habitat in Carolina. ♄ (v. s.)

Caulis *fruticosus scandens, ramis teretibus, junioribus subpubescentibus striatis.* Folia *alterna petiolata cordato-ovata, glanduloso-mucronata, integerrima, nervoso-venosa, superne glabra, subtus pubescentia.* Petioli *longi pubescentes.* Racemi *simplices petiolo dimidio breviores supra axillares.* Pedunculi, Bracteae *et* Calyx *externe pubescentes.* Flores *parvi albi.* W.

Hoc genus in memoriam Clarissimi J. C. Wendland, botanici acutissimi et autoris meritissimi dixi. W.

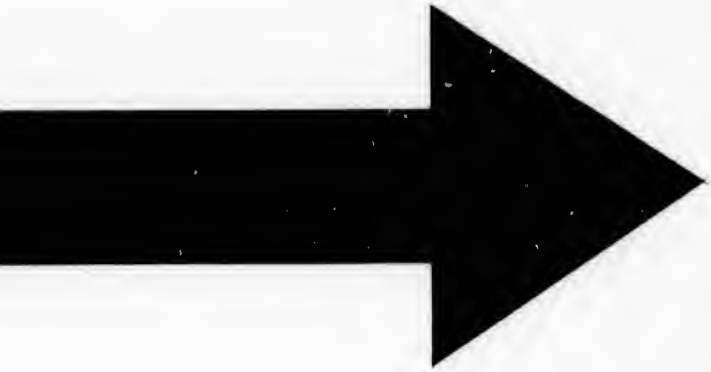

IMAGE EVALUATION
TEST TARGET (MT-3)

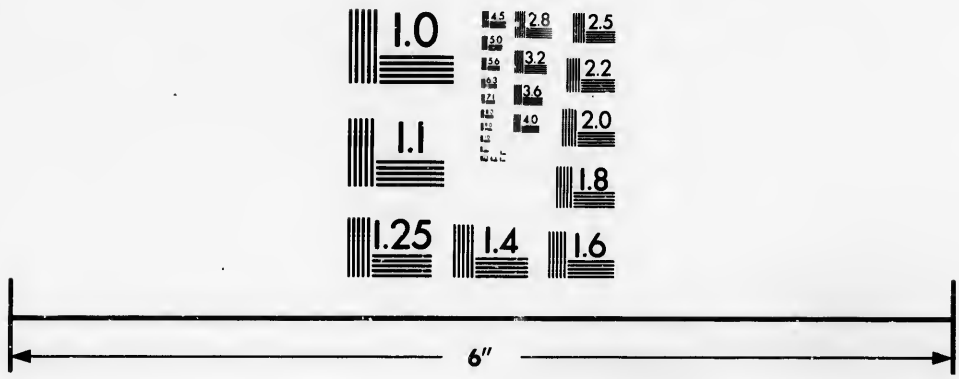

Photographic
Sciences
Corporation

23 WEST MAIN STREET
WEBSTER, N.Y. 14580
(716) 872-4503

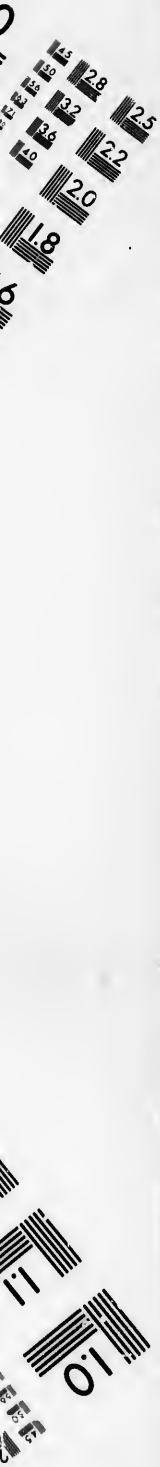
1.0
1.1
2.0
2.2
2.5
2.8
3.2
3.6
4.0
4.5
5.0
5.6
6.3
7.1
8.0
9.0

*710. DAMASONIUM.

Gen. pl. ed. Schreb. n. 624.

Spatha 1-phylla 5-alata. *Cal.* superus 3-partitus. *Cor.* 3-petala. *Bacca* 10-locul. polysperma.

1. DAMASONIUM *indicum*. W.

Stratiotes (*alismoides*) foliis cordatis. *Sp. pl.* 754. *Fl. zeyl.* 223. *Forsk. descr.* 101.

Ottel-ambel. *Rheed. mal.* 11. *p.* 95. *t.* 46.

Houttuyn Lin. Psl. Syst. 7. *p.* 279.

Indisches Damasonium. W.

Habitat in aquis Indiae *orientalis*. ♃ (v. s.)

Planta *acaulis*. Folia *omnia radicalia cordata petiolata integerrima nervosa*. Scapus *uniflorus*. W.

POLYGYNIA.

711. ALISMA.

Gen. plant. edit. Schreb. n. 625.

Cal. 3-phyllus. *Petala* 3. *Caps.* plures monospermae.

1. ALISMA *Plantago*.

A. foliis ovatis acutis, fructibus obtuse trigonis. *Oed. dan. t.* 561. *Scop. carn. n.* 449. *Pollich. pal. n.* 367. *Roth. germ. I.* 163. *II.* 428. *Hoffm. germ.* 131. *Kniph. cent.* 12. *n.* 4.

Damasonium foliis ellipticis, lanceolatis, capitulo rotunde triquetro. *Hall. helv. n.* 1184.

Alisma fructu obtuso trigono. *Fl. lapp.* 138. *Fl. suec.* 300, 323. *Hort. cliff.* 241. *Gmel. sib.* 1. *p.* 77.

Plantago aquatica latifolia. *Bauh. pin.* 190.

Plantago aquatica. *Cam. epit.* 264. *Tabernaem.* 754. *Dodon. cer.* 267. *hist.* 606.

β. Plantago aquatica angustifolia. *Bauh. pin.* 190. *Hall. Houttuyn Lin. Psl. Syst.* 6. *p.* 391.

Gemeiner Froschlöffel. W.

Habitat in Europae *aquosis et ad ripas fluviorum, lacuum.* ♃ (v. v.)

Variat in paludibus exsiccatis foliis minoribus angustioribus, et in aquis profundis fluentibus foliis linearibus. W.

2. ALISMA *flava.*

A. foliis ovatis acutis, pedunculis umbellatis, fructibus globosis. *Sp. pl.* 486.

Damasonium maximum, plantaginis folio, flore flavescente, fructu globoso. *Plum. spec.* 7. *ic.* 115.

Houttuyn Lin. Psl. Syst. 6. *p.* 393.

Gelber Froschlöffel. W.

Habitat in America *meridionali.* ♃

*3. ALISMA *sagittifolia.* W.

A. foliis sagittatis, fructibus obovatis obtusis. W.

Pfeilblättriger Froschlöffel. W.

Habitat in Guinea. ♃ (v. s.)

Folia *subrotundo-ovata basi sagittata, lobis acutis.* Scapus *foliis brevior floribus verticillatis.* Bracteae *lanceolatae.* Capsulae *obovatae obtusissimae glabrae.* Planta *ab omnibus hujus generis speciebus, et a Sagittaria obtusifolia distinctissima.* W.

4. ALISMA *Damasonium.*

A. foliis cordato-oblongis, floribus hexagynis, capsulis subulatis. *Sp. pl.* 486. *Pall. it.* 1. *p.* 16.

Alisma fructu sexcorni. *Hort. cliff.* 141. *Roy. lugdb.* 46. *Sauv. monsp.* 14.

Plantago aquatica stellata. *Bauh. pin.* 190.

Plantago aquatica minor altera. *Lob. ic.* 301.

Damasonium stellatum. *Dalech. hist.* 1058.

Houttuyn Lin. Psl. Syst. 6. *p.* 393.

Sternförmiger Froschlöffel. W.

Habitat in Angliae, Galliae *aquosis; in* Sibiria. ♃

5. ALISMA *cordifolia.*

A. foliis cordatis obtusis, floribus dodecandris, seminibus uncinato-muricatis. *Sp. pl.* 487. *Swartz. obs.* 139. *

A. foliis lunato-sagittatis venosis. *Brown. jam.* 204.

Damasonium ramosum, folio cordiformi. *Vaill. act.* 1719. *p.* 28.

Sagittaria virginiana, obtusiore lato folio, floribus minoribus albis. *Morif. hist.* 3. *p.* 618. *s.* 15. *t.* 4. *f.* 6.

Ranunculus aquaticus, asari foliis, ad nodos umbelliferus. *Plum. spec.* 7. *ic.* 234. *f.* 2.

Houttuyn Lin. Pfl. Syſt. 6. *p.* 394.
Herzblättriger Froſchlöffel. W.
Habitat in America *auſtrali et ſeptentrionali.* ♃
Media inter Aliſmas et Sagittarias.

6. ALISMA *parnaſſifolia.*
A. foliis cordatis ſubrotundis acutis, capſulis ariſtatis. W.
A. foliis cordatis acutis, petiolis articulatis. *Mant.* 371. *Baſſ. Act. bonon.* 1768. *Hoffm. germ.* 131.
A. peltata, foliis patulo-cordatis. *Tourell. pilat.* 140.
Ranunculus paluſtris flore albo, graminis parnaſſi folio. *Till. piſan.* 145. *t.* 46. *f.* 1.
Houttuyn Lin. Pfl. Syſt. 6. *p.* 396.
Parnaſſienblättriger Froſchlöffel. W.
Habitat in paludibus Apenninorum *inque* Germania. ♃ (v. v.)
Folia *longe petiolata ut in Parnaſſia paluſtri ſed majora acutiuſcula et nervoſa.* W.

*7. ALISMA *repens.*
A. foliis lanceolatis acutis trinerviis, petalis crenatis, caule decumbente radicante. W.
A. caulibus ſubrepentibus adſcendentibus, ad nodos inferiores radicoſis et foliioſis, foliis lanceolatis petiolatis, verticillis ſimplicibus. *Lamarck. encycl.* 2. *p.* 510.*
A. caulibus repentibus, foliis lanceolatis petiolatis acutis. *Cavan. ic.* 1. *p.* 41. *t.* 55.*
Kriechender Froſchlöffel. W.
Habitat in humidis Hiſpaniae *et* Africae *borealis.*
Simillima ſequenti, ſed foliis *lanceolatis acutis et* petalis *crenatis diſtincta.* W.

8. ALISMA *natans.*
A. foliis ovatis obtuſis, pedunculis ſolitariis. *Fl. ſuec.* 2. *n.* 324. *Hoffm. germ.* 131. *Roth. germ. I.* 163. *II.* 429.*
A. foliis gramineis et ovatis, caule repente, umbella pauciflora. *Zinn. goett.* 112.
Damaſonium repens, potamogetonis rotundifolii folio. *Vaill. act.* 1719. *p.* 29. *t.* 4. *f.* 8.
Damoſonium radiculas emittens ex geniculis. *Vaill. pariſ.* 46.
Ranunculus paluſtris, foliis gramineis et ſubrotundis. *Petit. gen.* 47.
Houttuyn Lin. Pfl. Syſt. 6. *p.* 394.
Schwimmender Froſchlöffel. W.

Habitat in Galliae, Sueciae, Germaniae, Sibiriae (*Pall. it.* 1. *p.* 7.) *fossis.* ♃ (v. v.)

Capsulae, *saepius* 8. Flores *nonnulli ex eadem spatha.*

Secunda planta, quam ad A. plantaginem memoravit cl. Pollich, huc pertinet. Vid. ej. flor. pal. tom. 3. *app. p.* 319. R.

9. ALISMA *ranunculoides.*

A. foliis lineari-lanceolatis, fructibus globoso-squarrosis. *Flor. dan. t.* 122. *Weber. spicil. p.* 12. *Hoffm. germ.* 131. *Roth. germ. I.* 163. *II.* 430.

A. fructu globoso undique echinato. *Hort. cliff.* 141. *It. gotl.* 298. *Fl. suec.* 301, 325. *Roy. lugdb.* 46. *Gort. gelr.* 77. *Sau. monsp.* 14.

Damasonium angustissimo plantaginis folio. *Vaill. act.* 1719. *p.* 35.

Plantago aquatica humilis angustifolia. *Bauh. hist.* 3. *p.* 738. *Lob. ic.* 300.

Ranunculus aquaticus, plantaginis folio angustissimo. *T. Pet. gaz.* 41. *t.* 26. *f.* 12.

Houttuyn Lin. Pfl. Syst. 6. *p.* 395.

Ranunkelartiger Froschlöffel. W.

Habitat in Gotlandiae, Belgii, Angliae, Galliae, Germaniae, *fossis.* ♃ (v. s.)

10. ALISMA *subulata.*

A. foliis subulatis. *Sp. pl.* 487. *Gron. virg.* 153.

Houttuyn Lin. Pfl. Syst. 6. *p.* 395.

Pfriemförmiger Froschlöffel. W.

Habitat in Virginia.

Classis VII.

HEPTANDRIA.

MONOGYNIA.

* *Flores completi.*

712. TRIENTALIS. *Cal.* 7-phyllus. *Cor.* 7-partita, plana. *Bacca* 1-locularis sicca.

713. DISANDRA. *Cal.* subseptempartita. *Cor.* rotata, subseptempartita. *Caps.* 2-locularis, polysperma.

717. AESCULUS. *Cal.* 5-dentatus. *Cor.* 5-petala, inaequalis. *Caps.* 3-locularis, 2-sperma.

718. PETROCARYA. *Cal.* 5-fidus. *Cor.* 5-petala. *Drupa* carnosa. *Nux.* 2-locul.

716. PANCOVIA. *Cal.* 4-partitus. *Cor.* 4-petala crispata. *Stam.* adscendentia.

719. IONESIA. *Cal.* 2-phyllus. *Cor.* infundibuliformis. *Legumen.*

† *Pelargonium.*

** *Flores incompleti.*

714. PISONIA. *Cal.* campanulatus 5-fidus. *Cor.* 0. *Bacca* 1-sperma.

715. PETIVERIA. *Cal.* 4-phyllus. *Cor.* 0. *Stylus* lateralis. *Sem.* 1.

720. DRACONTIUM. *Spatha* cymbiformis. *Spadix* tectus. *Cal.* 0. *Cor.* 5-petala. *Bacca.*

721. CALLA. *Spatha* ovata. *Spadix* tectus. *Cal.* 0. *Cor.* 0. *Bacca.*

Circumscissam *Capsulam diximus, quae maturo fructu horizontaliter discedit.*

Superus *Flos s. Calyx, cui germen sub receptaculo, vel cujus calyx abit in fructum secundum Tournefortium.*

Inferus *Flos s. Calyx, cui germen supra receptaculum, vel cujus Pistillum abit in fructum; ex mente Tournefortii.*

Ergo Fructus *inferus et* Flos *superus idem sunt; ut ex opposito* Fructus *superus et* Flos *inferus.*

722. HOUTTUYNIA. *Spatha* 4-phylla. *Spadix* tectus. *Cal.* o. *Cor.* o. *Capſ.* 3-locul?

D I G Y N I A.

723. LIMEUM. *Cal.* 5-phyllus. *Cor.* 5-petala, aequalis. *Capſ.* 2-locularis, polyſperma.

T E T R A G Y N I A.

724. ASTRANTHUS. *Cal.* o. *Cor.* hypocrateriformis 14-fida. *Sem.* 1.

725. SAURURUS. *Cal.* amentum. *Cor.* nulla. *Piſt.* 4. *Baccae* 4, monoſpermae.

H E P T A G Y N I A.

726. SEPTAS. *Cal.* 7-partitus. *Cor.* 7-petala. *Germina* 7. *Capſ.* 7.

† *Phytolacca ſtricta.*

MONOGYNIA.

712. TRIENTALIS.

Gen. plant. ed. Schreb. n. 626.

Cal. 7-phyllus. *Cor.* 7-partita, aequalis, plana. *Bacca* exsucca.

1. TRIENTALIS *europaea.*

T. foliis lanceolatis integerrimis. *Kalm. canad.* 2. *p.* 263. *Oed. dan.* 86. *Gmel. sib.* 4. *p.* 116. *Pall. it.* 2. *p.* 192. *Kniph. cent.* 4. *n.* 94.

T. foliis summis verticillatis. *Moench. hass. n.* 314.

Trientalis, *Fl. lapp.* 139. *Fl. suec.* 302, 326. *Roy. lugdb.* 438. *Hall. opusc.* 123. *Kalm. it.* 2. *p.* 263.

Alsine alpina. *Swenkf. siles.* 117.

Pyrola, alsines flore, europaea. *Bauh. pin.* 191. *prodr.* 101.

Pyrola, alsines flore, minor brasiliana. *Bauh. prodr.* 101. *t.* (*sub Hermodactyli nomine*) 99. *Burs. X.* 107. *Houttuyn. Lin. Pfl. Syst.* 6. *p.* 397.

Europäische Trientalis. W.

Habitat in Europae *borealis sylvis et juniperetis.* ♃ (v. s.)

Stamina 5, 7, *saepius* 6 *cum totidem calycis laciniis.* Pall. *l. c.* R.

713. DISANDRA.

Gen. pl. ed. Schreb. n. 627.

Cal. subseptempartitus. *Cor.* rotata, septempartita. *Caps.* 2-locularis, polysperma.

1. DISANDRA *prostrata.*

D. prostrata. *Lin. suppl.* 214.

Sibthorpia (*peregrina*) foliis reniformibus crenatis, pedunculis geminis. *Sp. pl.* 2. *p.* 880. *Amoen. acad.* 3. *p.* 22.

Planta. *Pluk. phyt.* 257.

2. Sibthorpia (*africana*) foliis orbiculatis integris crenatis, pedunculis solitariis. *Sp. pl.* 2. *p.* 880. *Amoen. acad.* 3. *p.* 22.

Chrysoplenii foliis planta aquatica, flore flavo pentapetalo. *Schaw. afr.* 149. *f.* 149.

Houttuyn Lin. Pfl. Syst. 6. *p.* 399.

Liegende Disandra. W.

Habitat in Oriente *et insula* Madera. ♃ (v. v.)

Caules *pedales ſ. bipedales, proſtrati, teretes, pubeſcentes.* Folia *alterna, petiolata, reniformi-orbiculata, 30-crenata, pubeſcentia.* Pedunculi *axillares, bini, rarius 1 ſ. 3, erecti, filiformes, uniflori, petiolis altiores.* Corollae *luteae.*

An Sibthorpia africana *vere diſtincta* ſpecies? *Floris partes omnium maxime numero inconſtantes; ſeptenarius numerus frequentiſſimus eſt; quinarius naturaliſſimus, ſed rariſſimus, certe in culta.*

714. PISONIA.

Gen. plant. edit. Schreb. n. 1603.

Cal. campanulatus quinquefidus. *Cor.* o. *Bacca* 1-locularis monoſperma.

1. PISONIA *aculeata.*

P. ſpinis axillaribus horizontalibus, foliis ovatis utrinque attenuatis, corymbis axillaribus. W.

P. ſpinis axillaribus patentiſſimis. *Sp. pl.* 1511. *Iacq. amer.* 274. *

Piſonia. *Hort. cliff.* 457.

P. aſſurgens, ſarmento valido, foliis ovatis utrinque productis, ſpinis validis recurvis, recemis lateralibus. *Brown. jam.* 258.

P. aculeata, fructu glutinoſo et racemoſo. *Plum. gen.* 7. *ic.* 227. *f.* 1.

Rhamnus ſ. Lycium Fringego jamaicenſibus dictum. *Pluk. alm.* 318. *t.* 108. *f.* 2.

Paliuro affinis arbor ſpinoſa, flore herbaceo pentapetaloide, fructu ſicco nudo canaliculato lappaceo. *Sloan. jam.* 137. *hiſt.* 2. *p* 25. *t.* 167. *Raj. dendr.* 95.

Houttuyn Lin. Pſl. Syſt. 2. *p.* 524.

Stachliche Piſonie. W.

Habitat in America *meridionali.* ♄ (v. ſ. ſ. ſ.)

*2. PISONIA *ſubcordata.*

P. inermis, foliis cordato-ſubrotundis, fructibus ſiccis ſubclavatis pentagonis, angulis apice muricatis. *Swartz. prod.* 60. *Fl. ind. occid.* 2. *p.* 641. *

Herzblättrige Piſonie. W.

Habitat in Antigua, *inſulisque* St. Chriſtophori *et* Bartholomaei. ♄

*3. PISONIA *nigricans.*

P. inermis, foliis ovatis acuminatis, floribus cymoſis

erectis, fructibus baccatis. *Swartz. prod.* 60. *Fl. ind. occid.* 2. *p.* 643. *

Pisonia (*inermis*) caule inermi. *Iacq. amer.* 275. *

Schwärzliche Pisonie. W.

Habitat in Iamaicae *et* Hispaniolae *sylvestribus montium.* ♄

*4. PISONIA *coccinea.*

P. inermis, foliis lanceolato-ovatis, pedunculis terminalibus laxis, floribus nutantibus, fructibus baccatis. *Swartz. prod.* 60. *Fl. ind. occid.* 2. *p.* 645. *

Rothbeerige Pisonie. W.

Habitat in fruticetis Hispaniolae. ♄

5. PISONIA *mitis.* †

P. inermis, foliis ovatis, floribus axillaribus. W.

P. caule inermi. *Sp. pl.* 1511.

P. malabarica non spinosa. *Amm. herb.* 582.

Houttuyn Lin. Pfl. Syst. 2. *p.* 522.

Wehrlose Pisonie. W.

Habitat in India *orientali.* ♄.

Planta *valde obscura.* W.

715. PETIVERIA.

Gen. pl. ed. Schreb. n. 623.

Cal. tetraphyllus. *Cor.* o. *Stylus* lateralis. *Stigma* penicilliforme. *Sem.* 1, aristis quatuor reflexis apice instructum.

1. PETIVERIA *alliacea.*

P. floribus hexandris. *Hort. cliff.* 141. *Hort. upf.* 91. *Act. holm.* 1744. *p.* 287. *t.* 7. *Trew. Ehr.* 33. *t.* 67. *Mat. med.* 100. *Mill. dict. n.* 1. *Kniph. cent.* 2. *n.* 53. *Swartz. obs.* 138. *

P. foliis oblongo-ovatis, spicis longioribus terminalibus. *Brown. jam.* 274.

Verbenae aut Scorodoniae affinis anomala, flore albido, calyce aspero allii odore. *Sloan. jam.* 64. *hist.* 1. *p.* 172. *Raj. suppl.* 287.

β. P. (*octandra*) floribus octandris. *Iacq. amer.* 201. *Mill. dict. n.* 2.

P. solani foliis, loculis spinosis. *Plum. gen.* 50. *ic.* 219. *Houttuyn Lin. Pfl. Syst.* 3. *p.* 400, 401.

Knoblauchduftige Petiverie. W.

Habitat in Iamaicae *nemorosis aridis.* ♄ (v. v.)

*716. PANCOVIA. W.

Cal. campanulatus 4-partitus. *Pet.* 4, unguiculata plicato-crispa dentata cucullata. *Stam.* adscendentia calyce longiora.

*1. PANCOVIA *bijuga*. W.

Gefiederte Pancovie. W.

Habitat in Guinea. ♄ (v. s.)

Arbor *ramis teretibus, ramulis ferrugineo-pubescentibus.* Folia *alterna pari-pinnata, foliolis bijugis petiolatis coriaceis ellipticis apice, attenuatis, obtusis, integerrimis venosis glabris.* Petioli *juniorum pubescentes, adultiorum transversim rugosi.* Racemi *interfoliacei in ramis praeteriti anni breves simplices multiflori.* Flores *pedunculati cum pedunculis pubescentes.* Bracteae *ovatae obtusae pedunculis breviores dense pubescentes.* Calyx *campanulatus externe valde pubescens, ad basin usque quadripartitus, laciniis ovatis, binis parum longioribus.* Corolla *tetrapetala, petalis calyce parum brevioribus, receptaculo ad basin cujusque laciniae insertis unguiculatis;* lamina *dentata cucullata crispato-plicata.* Filamenta *septem subulata receptaculo inter binas lacinias calycis longiores inserta, calyce duplo longiora adscendentia a basi ad medium pilosa.* Antherae *oblongae incumbentes.* Neque pistillum *neque fructum vidi, loco pistilli observavi corpus depresso-planum ut videtur glandulosum. Celeberrimus Ifert, detector hujus plantae, stamina septem et pistillum unicum adnotavit in schedula specimini meo affixa; sed in floribus quatuor a me examinatis nullum aderat pistillum, forte arbor polygama. Dixi hoc genus in memoriam botanici suo tempore celebri D. Thomae Pancovii.* W.

717. AESCULUS.

Gen. plant. edit. Schreb. n. 628.

Cal. 1-phyllus, 4 s. 5-dentatus, ventricosus. *Cor.* 4 s. 5-petala, inaequaliter colorata, calyci inserta. *Caps.* 3-locularis.

1. AESCULUS *Hippocastanum.*

A. foliis digitatis septenis: corollis pentapetalis patulis. *Willd. arb.* 12. *

A. foliolis septenis. *Ait. Kew.* 1. *p.* 493.
A. floribus heptandris. *Hort. upf.* 29. *Mill. dict. n.* 1. *et illustr. Du Roi. harbk.* 1. *p.* 34. *Kniph. cent.* 3. *n.* 3. *Roth. germ.* 353.
Aesculus. *Hort. cliff.* 142. *Roy. lugdb.* 463.
Hippocastanum. *Hall. helv. n.* 1029. * * *
Castanea folio multifido. *Clus. hist.* 1. *p.* 7. *Bauh. pin.* 419.
Castanea equina. *Raj. hist.* 683.
Houttuyn Lin. Pfl. Syst. 1. *p.* 438.
Gemeine Rosskastanie. W.
Habitat in Asia *septentrionaliore, unde in Europam* 1550. ♄ (v. v.)

2. AESCULUS *Pavia.*

A. foliis quinatis glabris inaequaliter dentatis, corollis tetrapetalis, petalorum conniventium unguibus longitudine calycis. *Willd. arb.* 12. *
A. foliis quinis, corollae laminis obovatis, unguibus longitudine calycis. *Ait. Kew.* 1. *p.* 494.
A. floribus octandris. *Willich. obs.* 73. *Du Roi harbk.* 1. *p.* 41. *Wangenh. amer.* 56. * *Swartz. obs.* 140. *
Pavia. *Boerh. lugdb.* 2. *p.* 260. *t.* 260. *Hort. angl.* 54. *t.* 19. *Hort. cliff.* 143. *Roy. lugdb.* 463. *Trew. ehret. t.* 15. *Mill. ic.* 198. *Duham. arb.* 2. *p.* 98.
Saamouna pisonis f. siliquifera brasiliensis arbor, digitatis foliis serratis, floribus teucrii purpureis. *Pluk. alm.* 326. *t.* 56. *f.* 4.
Houttuyn Lin. Pfl. Syst. 1. *p.* 444.
Rothe Rosskastanie. W.
Habitat in Carolina, Florida, Brasilia. ♄ (v. v.)
Flores *in utraque Hermaphroditos et Masculos observarunt D. von Royen, Millerus. Huic calyx et* Corolla *sanguinea.* Flores *umbellati.* Corolla 4-*petala, clausa.*

*3. AESCULUS *flava.*

A. foliis quinatis subtus ad costam pubescentibus aequaliter serrulatis, corollis tetrapetalis, petalorum conniventium unguibus calyce longioribus. *Willd. arb.* 13. *
A. (*flava*) foliolis quinis, corollae laminis cordato-subrotundis, unguibus calyce duplo longioribus. *Ait. Kew.* 1. *p.* 494.

A. (*lutea*) corollis heptandris luteis viſcoſis clauſis, foliis digitatis ovato-lanceolatis ſerratis. *angenh. Act. Soc. Nat. Scrut. Berol.* 8. *p.* 133. *t.* 6. *
Gelbe Roſskaſtanie. W.
Habitat in Carolina *boreali.* ♄ (v. v.)

*718. PETROCARYA.

Gen. pl. ed. Schreb. n. 629.

Cal. 5-fidus. *Cor.* 5-petala. *Stam.* 14, quorum 7 ſterilia. *Drupa* carnoſa fibroſa. *Nux* bilocularis, loculis monoſpermis.

*1. PETROCARYA *montana.*
P. foliis ovatis acuminatis. W.
Parinari (*montana*) foliis ovatis acuminatis, magno fructu *Aubl. guj.* 1. *p.* 514. *t.* 204, 205. *
Berg Steinnuſs. W.
Habitat in ſylvis interioris Gujanae. ♄

*2. PETROCARYA *campeſtris.*
P. foliis cordatis acuminatis. W.
Parinari (*campeſtris*) foliis cordatis acutis, fructu parvo. *Aubl. guj.* 1. *p.* 517. *t.* 206. *
Feld Steinnuſs. W.
Habitat in ſylvis Gujanae. ♄
In binis hisce ſpeciebus ſunt folia *alterna petiolata ſubtus albo-tomentoſa*, ſtipulae *lanceolatae oppoſitae caducae.* W.

719. IONESIA.

Roxburgh Aſiat. Reſearch. 4. *p.* 355.

Cal. 2-phyllus. *Cor.* infundibuliformis tubo clauſo carnoſo, limbo 4-fido. *Nectar.* annulus fauci tubi corollae inſertus ſtaminiferus. *Germen* pedicellatum. *Legumen* acinaciforme 4-8 ſpermum.

*1. IONESIA *pinnata.*
Ioneſia. *Roxb. Aſiat. Reſearches* 4. *p.* 355. *
Asjogam. *Rheed. malab.* 5. *p.* 117. *t.* 59.
Gefiederte Ioneſie. W.
Habitat in India *orientali.* ♄

Arbor *mediocris*. Folia *alterna impari-pinnata, foliolis quadri-s. sexjugis oblongo-lanceolatis glabris nitidis firmis*. Flores *aurantii coloris cymosi brevissime pedunculati terminales et axillares*. Roxb.

720. DRACONTIUM.

Gen. pl. ed. Schreb. n. 630.

Spatha cymbiformis. *Spadix* floribus dense tectus. *Cal.* o. *Cor.* 5-petala. *Bacca* polysperma.

1. DRACONTIUM *polyphyllum*.

D. foliis supradecomposite-pedatis, laciniis pinnatifidis, scapo petiolis multo breviore. W.

D. scape brevissimo, petiolo radicato lacero, foliolis tripartitis, laciniis pinnatifidis. *Hort. cliff.* 434. * *Roy. lugdb.* 6. *Mill. dict. n.* 2.

Arum polyphyllum caule scabro punicante. *Herm. parad.* 93. *t.* 93.

Arum polyphyllum surinamense, caule atrorubente glabro et eleganter variegato. *Pluk. alm.* 52. *t.* 149. *f.* 1.

Houttuyn Lin. Pfl. Syst. 10. *p.* 150.

Vielblättrige Zehrwurz. W.

Habitat Surinami *et passim inter tropicos* Asiae. ♃

2. DRACONTIUM *spinosum*.

D. foliis sagittatis, pedunculis petiolisque aculeatis. *Fl. zeyl.* 328. *Mill. dict. n.* 3.

Arum zeylanicum spinosum sagittae foliis. *Herm. prod.* 75.

Arum minus zeylanicum sagittae foliis. *Raj. suppl.* 575.

Houttuyn Lin. Pfl. Syst. 10. *p.* 150.

Stachliche Zehrwurz. W.

Habitat in Zeylona. ♃

3. DRACONTIUM *foetidum*.

D. foliis subrotundis concavis. *Gold. noveb.* 214. * *Kalm. it.* 3. *p.* 47. *Gron. virg.* 141.

Calla aquatilis, odore allii vehemente praedita. *Gron. virg.* 1. *p.* 136. *

Arum americanum betae folio. *Catesb. car.* 2. *p.* 71. *t.* 71.

Houttuyn Lin. Pfl. Syst. 10. *p.* 151.

Stinkende Zehrwurz. W.

Habitat in Virginiae, Carolinae *aquis*. ♃

An Pothos *potius species?*

4. DRACONTIUM *camtchatcense.*
D. foliis lanceolatis, spatha membranacea colorata basi convoluta. W.
D. foliis lanceolatis. *Amoen. acad.* 2. *p.* 360. *Mill. dict. n.* 4.
Houttuyn Lin. Pfl. Syst. 10. *p.* 152.
Camtschatische Zehrwurz. W.
Habitat in Sibiria. ♃

Folia *spithamaea inferne attenuata in petiolos basi dilatatos.* Spatha *lanceolata membranacea colorata, inferne convoluta.* Spadix *nudus.* Spica *ovata densissima.*

*5. DRACONTIUM *lanceaefolium.*
D. foliis ovato-lanceolatis, spatha viridi plana. W.
D. foliis lanceolatis, spatha viridi spadicem multoties superante. *Iacq. ic. rar.* 3. *t.* 612. *Collect.* 4. *p.* 118. *
Lanzenblättrige Zehrwurz. W.
Habitat ad Caraccas *in arboribus parasiticum.* ♃

6. DRACONTIUM *pertusum.*
D. caule scandente, foliis cordato-ovatis pertusis. W.
D. foliis pertusis caule scandente. *Mill. dict. n.* 1. *ic. t.* 296. *Iacq. hort. Schoenb.* 2. *p.* 29. *t.* 184. 185. *
Arum hederaceum amplis foliis perforatis. *Plum. amer.* 40. *t.* 56. 57.
Houttuyn Lin. Pfl. Syst. 10. *p.* 152.
Durchlöcherte Zehrwurz. W.
Habitat in America *meridionali.* ♄ (v. v. f. fl.)

721. CALLA.

Gen. plant. edit. Schreb. n. 1388.

Spatha plana. *Spadix* tectus flosculis. *Cal.* o. *Cor.* o. *Bacca* polysperma.

1. CALLA *aethiopica.*
C. foliis sagittato-cordatis, spatha cucullata, spadice superne masculo. *Hort. cliff.* 435. *Mill. dict. n.* 1. *Lederm. microsc.* 37. *t.* 18. 19.
Arum aethiopicum flore albo odorato moschum olente. *Comm. hort.* 1. *p.* 95. *t.* 50.
Arum americanum ari vulgaris facie, foliis carnosis. *Mich. flor.* 9. *t.* 2.
Houttuyn Lin. Pfl. Syst. 10. *p.* 153.

Capſches Schlangenkraut. W.
Habitat ad Cap. b. ſpei. ♃ (v. v.)

2. CALLA *paluſtris.*

C. foliis cordatis, ſpatha plana, ſpadice undique hermaphrodito. *Hort. cliff.* 436. *Fl. ſuec.* 744. 822. *Mill dict. n.* 2. *Gmel. ſib.* 1. *p.* 1. *Fabr. helmſt.* 42. *Pollich. pal. n.* 865. *Fl. dan.* 422. *Hoffm. germ.* 321. *Roth. germ. I.* 384.
C. foliis cordatis. *Fl. lapp.* 320.
Dracunculus paluſtris ſ. radice arundinacea. *Bauh. pin.* 195.
Dracunculus aquatilis. *Dod. pempt.* 330.
Provenzalia paluſtris. *Petit. gen.* 45.
Houttuyn Lin. Pſl. Syſt. 10. *p.* 154.
Gemeines Schlangenkraut. W.
Habitat in Europae *borealis paludibus.* ♃ (v. v.)

3. CALLA *orientalis.* †

C. foliis ovatis. *Gron. orient.* 282. † *Mill. dict. n.* 3.
Arum minus orientale rotundioribus foliis. *Moriſ. hiſt.* 3. *p.* 544.
Arum Carſaami. *Rauw. it.* 115.
Orientaliſches Schlangenkraut. W.
Habitat Halepi *in montoſis.* ♃
Dubiam hanc plantam iterum propono, licet in noviſſimis ſyſtematis vegetabilium editionibus ſit omiſſa. W.

*722. HOUTTUYNIA.

Gen. pl. ed. Schreb. n. 1389.

Spatha tetraphylla. *Spadix* floſculis tectus. *Cal.* o. *Cor.* o. *Capſula?*

*1. HOUTTUYNIA *cordata.*

H. cordata. *Thunb. jap.* 234. *t.* 26. *
Herzblättrige Houttuynie. W.
Habitat in Japonia *inter* Miaco *et* Jedo *ubique in foſſis viarum et juxta villas vulgatiſſima.* ♃
Caulis *ſimpliciſſimus erectus.* Folia *alterna petiolata cordata acuminata integerrima venoſa.* Stipula *ad petioli baſin lanceolata.* Pedunculus *petiolaris.* Spatha *inaequalis ſpadice longiore.* W.

DIGYNIA.

723. LIMEUM.

Gen. plant. edit. Schreb. n. 631.

Cal. 5-phyllus. *Petala* 5, aequalia. *Capſ.* globoſa, 2-locularis.

1. LIMEUM *africanum.*

L. foliis oblongis petiolatis. *Lin. ſuppl.* 214.
L. foliis ovato-lanceolatis ſubpetiolatis. *Thunb. prod.* 68.
Houttuyn Lin. Pſl. Syſt. 6. *p.* 400.
Längliches Limeum. W.
Habitat ad Cap. b. ſpei. ♃ (v. ſ.)

Statura *Corrigiolae ſ. Telephii.* Caules *proſtrati debiles, ſpithamaei, angulati, nudi, baſi perennantes.* Folia *alterna, remota, lineari-lanceolata, parva, ſubpetiolata.* Corymbi *terminales, ſolitarii, compoſiti, nudi, longius pedunculati.*

2. LIMEUM *capenſe.*

L. foliis ovatis ſeſſilibus. *Thunb. prod.* 68.
L. (*aphyllum*) foliis ovatis ſeſſilibus. *Lin. ſuppl.* 214.
Eyförmiges Limeum. W.
Habitat ad Cap. b. ſpei.

Videtur eſſe aphyllum.

*3. LIMEUM *aethiopicum.*

L. foliis lineari-lanceolatis. *Thunb. prod.* 68.
Linienblättriges Limeum. W.
Habitat ad Cap. b. ſpei.

TETRAGYNIA.

*724. ASTRANTHUS.

Loureiro cochin. p. 273.

Cal. 0. *Cor.* hypocrateriformis, limbo 14-fido. *Sem.* 1, parvum ſuperum.

*1. ASTRANTHUS *cochinchinenſis.*

A. cochinchinenſis. *Loureiro cochin.* 1. *p.* 274.
Cochinchineſiſche Sternblüte. W.
Habitat in Cochinchina. ♄

Arbor *mediocris, ramis paucis adſcendentibus.* Folia *ovata ſerrata lanuginoſa petiolata alterna.* Flos *pallidus duriuſculus, ſpicis longis ſimplicibus axillaribus.* Lour. l. c.

Auctoritate Clariſſ. Swartz hoc genus aſſumſi, qui ſpecimen a Loureiro miſſum poſſidet, et diſtinctum genus eſſe, mihi in litteris ſcripſit. W.

725. SAURURUS.

Gen. plant. edit. Schreb. n. 632.

Cal. amentum ſquamis 1-floris. *Cor.* 0, *Germ.* 4. *Baccae* 4, 1-ſpermae.

1. SAURURUS *cernuus.*

S. caule folioſo polyſtachio. *Syſt. veg.* 291.

S. foliis cordatis petiolatis, amentis ſolitariis recurvis. *Hort. upſ.* 91. *Sp. pl.* 2. *p.* 489. *Mill. dict. et illuſtr. Giſeck. ic. faſc.* 1. *n.* 7.

S. foliis profunde cordatis ovato-lanceolatis, ſpicis ſolitariis. *Hort. cliff.* 139. *Gron. virg.* 40. *Roy. lugdb.* 8.

Serpentaria repens, floribus ſtamineis ſpicatis, bryoniae nigrae folio ampliore pingui. *Pluk. alm.* 343. *t.* 117. *f.* 3. 4.

Houttuyn Lin. Pſl. Syſt. 6. *p.* 402.

Hängender Eydexenſchwanz. W.

Habitat in Virginia. ♃ (v. v.)

Amenti *Squamae petiolatae, albae; at defloratae vireſcentes, pedicellis incurvatis ad rachin, germini incumbentibus.* Stamina *vix numerantur, niſi defloratо amento perſiſtentia.*

HEPTAGYNIA.

726. SEPTAS.

Gen. plant. edit. Schreb. n. 633.

Cal. 7-partitus. *Petala* 7. *Germina* 7. *Capſ.* 7, polyſpermae.

1. SEPTAS *capenſis.*

Septas. *Amoen. acad.* 6. *afr.* 13. *

Craſſula (*Septas*) foliis connatis crenatis ſubrotundis, caule ſubaphyllo umbellifero. *Thunb. prod.* 57.

Doronici? ſpecies pumila, auriculae urſi folio glabro. *Pluk. mant.* 65. *t.* 340. *f.* 9.

Trientalis foliis ſubrotundis crenatis. *Roy. lugdb.* 538.

Houttuyn Lin. Pſl. Syſt. 6. *p.* 404.

Capſcher Siebenling. W.

Habitat ad Cap. b. ſpei. ♃ *Dav. v. Royen.* (v. ſ.)

Classis VIII.

OCTANDRIA.

MONOGYNIA.

* *Flores completi.*

743. MIMUSOPS. *Cor.* 8-petala. *Cal.* 8-phyllus, inferus. *Drupa.*

745. CUPANIA. *Cor.* 5-petala. *Cal.* 5-phyllus. *Capſ.* 3-locularis, loculis monoſpermis. *Sem.* arillatum.

765. DIMOCARPUS. *Cor.* 5-petala. *Cal.* 5-dentatus. *Baccae* 2, monoſpermae.

727. TROPAEOLUM. *Cor.* 5-petala. *Cal.* 5-fidus, inferus, calcaratus. *Nuces* 3.

779. BAECKEA. *Cor.* 5-petala. *Cal.* 5-fidus, ſuperus. *Capſ.* 4-locularis.

747. EPHIELIS. *Cor.* 5-petala. *Cal.* 5-partitus, *Capſ.* 1-locul. 2-ſperma.

748. MOLINAEA. *Cor.* 5-petala. *Cal.* 5-partitus. *Capſ.* 3-locul. 3-valvis.

742. HONCKENYA. *Cor.* 5-petala. *Cal.* 5-phyllus. *Nectar.* ſtaminiformia! *Capſ.* echinata.

751. HAGENIA. *Cor.* 5-petala. *Cal.* 2-phyll. *Nectar.* 5-phyllum.

766. MEMECYLON. *Cor.* 4-petala. *Cal.* integerrimus, ſuperus.

734. COMBRETUM. *Cor.* 4-petala. *Cal.* 5-dentatus, ſuperus. *Sem.* 4.

738. ROXBURGHIA. *Cor.* 4-petala. *Cal.* 4-phyllus inferus. *Antherae* nectario inſertae. *Capſ.* 2-valvis.

732. EPILOBIUM. *Cor.* 4-petala. *Cal.* 4-fidus tubuloſus ſuperus. *Capſ.* 4-locularis. *Sem.* comoſa.

731. GAURA. *Cor.* 4-petala. *Cal.* 4-fidus tubuloſus ſuperus. *Nux* 1-ſperma.

Coma *dicitur lana pappiformis in ſeminibus pericarpio incluſis.*

Pappus *ergo tantum in plantis gymnoſpernis adeſt, eſt calycis ſpecies.* W.

730. OENOTHERA. *Cor.* 4-petala. *Cal.* 4-fidus tubulosus superus. *Caps.* 4-locul. *Anther.* lineares.

735. VITMANNIA. *Cor.* 4-petala. *Cal.* 4-fidus inferus. *Nux* 1-sperma.

729. RHEXIA. *Cor.* 4-petala. *Cal.* 4-fidus. *Caps.* 4-locularis supera. *Anth.* arcuatae.

728. OSBECKIA. *Cor.* 4-petala. *Cal.* 4-fidus. *Caps.* 4-locularis infera. *Anth.* rostratae.

737. TETRATHECA. *Cor.* 4-petala. *Cal.* 4-fidus. *Antherae* 4-loculares! *Caps.* 2-locularis.

736. GRISLEA. *Cor.* 4-petala. *Cal.* 4-dentatus, inferus. *Caps.* 1-locularis.

750. KOELREUTERIA. *Cor.* 4-petala nectario cylindrico. *Cal* 5-phyllus. *Caps.* 3-locularis.

752. PERSOONIA. *Cor.* 4-petala nectario cylindrico. *Cal.* 4-partitus. *Caps.* 1-locul. polysperma.

753. GUAREA. *Cor.* 4-petala nectario cylindrico. *Cal.* 4-dentatus, inferus. *Caps.* 4-locularis, 4-valvis. *Sem.* solitaria.

741. CORREA. *Cor.* 4-petala. *Cal.* 4-dentatus. *Caps.* 4-locul. loculis 1-spermis.

733. ANTICHORUS. *Cor.* 4-petala. *Cal.* 4-phyllus, inferus. *Caps.* 4-locul. 4-valvis polysperma.

740. ALLOPHYLUS. *Cor.* 4-petala. *Cal.* 4-phyllus, inferus. *Stigma* 4-fidum.

739. ORNITROPHE. *Cor.* 4-petala. *Cal.* 4-phyllus inferus. *Styl.* 2-fidus. *Baccae* 2, monospermae.

744. IAMBOLIFERA. *Cor.* 4-petala. *Cal.* 4-dentatus, inferus. *Filamenta* planiuscula. *Drupa.*

746. XYLOCARPUS. *Cor.* 4-petala. *Cal.* 4-dentatus inferus. *Nect.* 8-fidum. *Drupa* sicca.

757. XIMENIA. *Cor.* 4-petala. *Cal.* 4-fidus. *Nect.* o. *Drupa* 1-sperma.

763. LAWSONIA. *Cor.* 4-petala. *Cal.* 4-fidus, inferus. *Bacca* 4-locularis.

749. MELICOCCA. *Cor.* 4-petala, refracta. *Cal.* 4-partitus. *Drupa* corticosa. *Stigm.* peltatum, anceps.

755. AMYRIS. *Cor.* 4-petala. *Cal.* 4-dentatus, inferus. *Bacca* 1-sperma.

764. MELICOPE. *Cor.* 4-petala. *Cal.* 4-partitus. *Caps.* 4, monospermae.

775. GNIDIA. *Cor.* 4-petala. *Cal.* 4-fidus corollifer. *Nux* monosperma.

758. FUCHSIA. *Cor.* 4-petala. *Cal.* 4-fidus corollif. *Bacca* 4-locularis, polyſperma.

754. HEDWIGIA. *Cor.* 4-fida. *Cal.* 4-dentatus. *Capſ.* tricocca.

760. MICHAUXIA. *Cor.* 8-partita. *Cal.* 16-partitus. *Capſ.* 8-locularis.

759. CHLORA. *Cor.* 8-fida. *Cal.* 8-phyllus, inferus. *Capſ.* 1-locul. 2-valvis, polyſperma.

768. VACCINIUM. *Cor.* 1-petala. *Cal.* 4-dentatus, ſuperus. *Filam.* receptaculi. *Bacca.*

769. MENZIESIA. *Cal.* repandus inferus. *Cor.* 1-petala. *Filam.* receptaculi. *Capſula.*

770. ERICA. *Cor.* 1-petala. *Cal.* 4-phyllus, inferus. *Filam.* receptaculi. *Capſula.*

† *Rizophora Mangle. Aeſculus Pavia. Monotropa Hypopithys Ruta graveolens. Iuſſiaeae nonnullae ſpecies. Portulaca quadrifida. Portulaca meridiana. Capparides duae. Dais octandra. Ammannia octandra. Fagara octandra. Melaſtomae nonnullae ſpecies. Trichilia pallida, acuminata. Gilibertia ovata, heterophylla. Elais. Cleome juncea.*

* * *Flores incompleti.*

771. OPHIRA. *Cal.* o. *Involucr.* 2-valve triflorum. *Cor.* 4-petala ſupera. *Bacca* 1-locularis.

772. GRUBBIA. *Cal.* o. *Involucr.* 2-phyll. triflorum. *Cor.* 4-petala infera.

767. BUGINVILLAEA. *Cal.* o. *Cor.* tubuloſa ſubintegra. *Stam.* incluſa.

778. LACHNAEA. *Cal.* 4-fidus, corollinus, inaequalis. *Stam.* exſerta.

774. DIRCA. *Cal.* climbis, corollinus, inaequalis. *Stam.* exſerta.

773. DAPHNE. *Cal.* 4-fidus, corollinus, aequalis. *Stam.* incluſa. *Drupa* pulpoſa monoſperma.

777. PASSERINA. *Cal.* 4-fidus, corollinus, aequalis. *Stam.* ſupra corollam.

776. STELLERA. *Cal.* 4-fidus, corollinus, aequalis. *Stam.* incluſa. *Nux.*

761. DODONAEA. *Cal.* 4-phyllus. *Cor.* o. *Capſ.* 3-locularis.

762. VALENTINIA. *Cal.* 5-partitus. *Cor.* o. *Capſ.* baccata 4-ſperma.

756. CEDROTA. *Cal.* 6-partitus. *Cor.* o.

† *Rivina octandra.* *Samyda nitida.* *Casearia spinosa, tomentosa.*

DIGYNIA.

783. CODIA. *Cor.* 4-petala. *Cal.* 4-phyllus. *Involucrum* 4-phyllum.

782. WEINMANNIA. *Cor.* 4-petala. *Cal.* 4-phyllus. *Caps.* 2-locularis, 2-rostris.

784. MOEHRINGIA. *Cor.* 4-petala. *Cal.* 4-phyllus. *Caps.* 1-locularis.

780. SCHMIEDELIA. *Cor.* 4-petala. *Cal.* 2-phyllus. *Pericarp.* 2, pedicellata.

781. GALENIA. *Cor.* o. *Cal.* 4-fidus. *Caps.* 2-locularis, 2-sperma.

† *Chrysosplenium.* *Polygonum pensylvanicum.*

TRIGYNIA.

788. SERIANA. *Cor.* 4-petala. *Cal.* 5-phyllus. *Samarae* 3.

787. PAULLINIA. *Cor.* 4-petala. *Cal.* 5-phyllus. *Caps.* 3-locularis, 1-sperma.

789. CARDIOSPERMUM. *Cor.* 4-petala. *Cal.* 4-phyllus. *Caps.* 3-locul. 1-sperma.

791. PONAEA. *Cor.* 4-petala. *Cal.* 4-partitus. *Caps.* 3-locul. 3-sperma.

790. SAPINDUS. *Cor.* 4-petala. *Cal.* 4-phyllus. *Bacca* 3-*cocca*, 1-sperma.

786. COCCOLOBA. *Cor.* o. *Cal.* 5-partitus. *Bacca* calycina, 1-sperma.

785. POLYGONUM. *Cor.* o. *Cal.* 5-partitus. *Sem.* 1, nudum.

TETRAGYNIA.

794. ADOXA. *Cor.* 4 s. 5-fida, supera. *Cal.* 2-phyllus. *Bacca* 4 s. 5-sperma.

792. VEREA. *Cor.* 4-fida. *Cal.* 4-fidus. *Caps.* 4, polyspermae.

796. HALORAGIS. *Cor.* 4-petala. *Cal.* 4-fidus. *Drupa* sicca 4-locularis.

795. ELATINE. *Cor.* 4-petala. *Cal.* 4-phyllus. *Capſ.* 4-locularis.

793. PARIS. *Cor.* 4-petala, ſubulata. *Cal.* 4-phyllus. *Bacca* 4-locularis.

797. FORSKOLEA. *Cor.* 8-petala. *Cal.* 4-phyllus. *Sem.* 4.

† *Petiveria alliacea.* *Myriophyllum verticillatum.*

PENTAGYNIA.

† *Cotyledon laciniata.*

OCTOGYNIA.

† *Phytolacca octandra, ſtricta.*

Samara *eſt pericarpium mono-vel diſpermum, non dehiſcens, apice vel margine ala membranacea inſtructum.* W.

MONOGYNIA.

727. TROPAEOLUM.

Gen. pl. edit. Schreb. n. 634.

Cal. 1-phyllus, calcaratus. *Petala* 4, inaequalia. *Nuces* 3, coriaceae.

1. TROPAEOLUM *minus.*

T. foliis peltatis subrepandis mucronatis, petalis acutis. W.
T. foliis integris, petalis acuminato-setaceis. *Hort. upf.* 93. *Mill. dict. n.* 1. *Curt. mag.* 98.
T. foliis peltatis orbiculatis. *Hort. cliff.* 145.
Cardamindum minus et vulgare T. *Fewill. peruv.* 3. *p.* 14. *t.* 8.
Nasturtium indicum minus. *Bauh. pin.* 306.
Nasturtium indicum. *Lob. ic.* 516. *f.* 2, 1.
Houttuyn Lin. Psl. Syst. 6. *p.* 406.
Kleine Capucinerkresse. W.
Habitat in Peru, Linnae *innotuit* 1580. *per Dodonaeum.*
⊙ ♃ (v. v.)

2. TROPAEOLUM *majus.*

T. foliis peltatis repandis, petalis obtusis. W.
T. foliis peltatis subquinquelobis, petalis obtusis. *Hort. upf.* 93. *Mat. med.* 101. *Mill. dict. n.* 2. *Knorr. del.* 1. *tab. R.* 18. *Regn. bot.*
T. foliis peltatis orbiculatis. *Hort. cliff.* 143.
Cardamindum ampliori folio et majori flore. *T. Few. peruv.* 3. *p.* 14. *t.* 8.
Acriviola maxima odorata. *Boerh. lugdb.* 1. *p.* 244.
Viola inodora scandens, nasturtii sapore, maxima odorata. *Herm. lugdb.* 628. *t.* 629.
Houttuyn Lin. Psl. Syst. 6. *p.* 407.
Grosse Capucinerkresse. W.
Habitat in Peru, *unde in Europam venit* 1684. *cura Bewerningii.* ⊙ ♃ (v. v.)
Flores ante crepusculum fulminant, observante E.C. Linnaea.

3. TROPAEOLUM *hybridum.*

T. foliis subpeltatis quinquelobis, lobis obtusis subrepandis, petalis cuneatis apice dentatis. W.
T. foliis subpeltatis quinquelobis integerrimis, petalis

variantibus. *Mant.* 64. *Berg. act. holm.* 1765. *p.* 32. *t.* 1.

Houttuyn Lin. Pfl. Syſt. 6. *p.* 408.

Baſtard Capucinerkreſſe.

Habitat nullibi, a praecedente noviter orta Holmiae in Horto Ehrenreich, *ſemine rarius, ſed ramis propaganda planta.* H. V.

Statura *Tropaeolorum reliquorum magnitudine reliquisque.* Folia *differunt, quae non peltata, ſed latius cuneata, nutantia, fere quinqueloba: lobis acutiuſculis, nuda, nervoſa, venoſa, petiolis triplo breviora, margine omni adſcendente, praeprimis laterali, qui cum oppoſita baſi coadunatus, uti ibi fere cucullatum euadat folium et omnium laeviſſime peltatum.* Nectarium *obtuſum.* Corolla *vix unquam determinata.*

4. TROPAEOLUM *peregrinum.*

T. foliis ſubpeltatis quinquelobo-palmatis ſubdentatis, petalis laciniatis. W.

T. foliis ſubpeltatis quinquelobis dentatis, petalis ciliato-laceris. *Mant.* 371.

T. petalis ſerrato-inciſis duobus maximis, tribus minimis. *Iacq. hort. Schoenb.* 1. *p.* 51. *t.* 68. *

Cardamindum quinquefolii folio, vulgo Malla. *Few. peruv.* 2. *p.* 756. *t.* 42.

Houttuyn Lin. Pfl. Syſt. 6. *p.* 409.

Fremde Capucinerkreſſe. W.

Habitat in Peru. ⊙ (v. v.)

Folia *leviter peltata, profunde* 5-*fida: lacinia media* 3-*loba; proximis lobo unico exteriore.* Petala *vix calyce longiora, ciliato-multifida.* Calycis *tubulus craſſiuſculus, corolla multo longior.*

Petala ſunt calyce longiora laciniata ciliata pallide flava. W.

*5. TROPAEOLUM *pentaphyllum.*

T. foliis quinatis, foliolis integerrimis acutis, petalis calyce brevioribus integerrimis acutis. W.

T. foliis digitato-quinatis foliolis ovalibus integris ſubpetiolatis, petalis omnibus ſeſſilibus brevibus acutis integerrimis. *Lamarck. encycl.* 1. *p.* 605. *t.* 277. *f.* 2. *

Fünfblättrige Capucinerkreſſe. W.

Habitat ad Monte Video *in* Bonaria.

728. OSBECKIA.

Gen. plant. edit. Schreb. n. 635.

Cal. 4-fidus: Lobis ſquama ciliari interſtinctis. *Cor.* 4-petala. *Antherae* roſtratae. *Capſ.* 4-locularis, calycis tubo truncato cincta.

1. OSBECKIA *chinenſis.*

O. foliis ſeſſilibus, calycibus glabris. W.

O. foliis ſeſſilibus, pedunculis axillaribus trifloris bracteatis. *Lin. ſuppl.* 215.

Oſbeckia. *Oſb. it.* 213. *t.* 2.*

Houttuyn Lin. Pſl. Syſt. 3. *p.* 413.

Chineſiſche Oſbeckie. W.

Habitat in China; *in honorem* Petr. Oſbeck, *Sueci, qui* 1751. *plantas* Chinae *et* Iavae *periculoſo itinere adiit, legit, examinavit, deſcripſit, communicavit.*

Habitus Melaſtomae. Caulis *erectus, brachiatus, acute tetragonus.* Folia *anguſto-lanceolata, trinervia, oppoſita, ſcabra, ſubſeſſilia.* Flores *terminales aliquot ſeſſiles, cincti foliis* 4 *flore longioribus patentibus.*

2. OSBECKIA *zeylanica.*

O. foliis petiolatis calycibus hiſpidis. W.

O. foliis petiolatis, pedunculis axillaribus unifloris nudis. *Lin. ſuppl.* 215.

Echinophora maderaſpatana, ſideritis non ſerratis nervoſis foliis, fructu capſulari caucalidis aemulo. *Pluk. alm.* 142. *t.* 173. *f.* 4.

Kadali maderaſpatanum minus, capſulis piloſis. *Raj. ſuppl. app.* 236.

Zeylaniſche Oſbeckie. W.

Habitat in Zeylona. (v. ſ.)

Facies O. chinenſis.

Folia *petiolata lineari-lanceolata acuta tenuiſſime apice ſerrata, ut tota planta ſtrigoſa.* Flores *terminales tres vel quatuor pedunculati, et in axillis ſolitarii pedunculati.* Calyx *ſetis longis tectus.* W.

Oſbeckiae a Rheedii differre videntur germine infero, quum capſula tubo ac calyce incluſa. W.

729. RHEXIA.

Gen. plant. ed. Schreb. n. 636.

Cal. 5-fidus. *Pet.* 4, calyci inſerta. *Antherae* declinatae. *Capſ.* 4-locularis, intra ventrem calycis.

* *Foliis ſeſſilibus.*

1. RHEXIA *virginica.*

R. foliis ſeſſilibus lanceolatis trinerviis ſerrato-ciliatis, calycibus glanduloſo-ciliatis. W.

R. foliis ſeſſilibus ſerratis, calycibus glabris. *Gron. virg.* 41. *Mill. dict. n.* 1.

Aliſanus vegetabilis carolinianus. *Pluk. amalth.* 8.

Lyſimachia non pappoſa virginiana, tuberariae foliis hirſutis, flore tetrapetalo rubello. *Pluk. alm.* 235. *t.* 202. *f.* 8.

Houttuyn Lin. Pſl. Syſt. 6. *p.* 410.

Virginiſche Rhexie. W.

Habitat in Virginia. ♃ (v. ſ.)

Caulis *tetragonus angulis membranaceis.* Folia *oppoſita, ſublanceolata, internodiis longiora, ſeſſilia, trinervia, pilis vagis hiſpidiuſcula, ſubſerrata ſerraturis ſetaceis.* Pedunculus *terminalis, dichotomus.* Flores *ſolitarii ex dichotomia, ſubſeſſiles, petalis rubris; Antheris falcatis, luteis.*

2. RHEXIA *mariana.*

R. foliis ſeſſilibus lanceolatis trinerviis villoſo-ciliatis, calycibus ſtellato-piloſis. W.

R. foliis ciliatis. *Mill dict. n.* 2.

Lyſimachia non pappoſa, terrae marianae, leptoneuros, flore tetrapetalo rubello, folio et caule hirſutie ferruginea hiſpidis. *Pluk. mant.* 123. *t.* 428. *f.* 1.

Houttuyn Lin. Pſl. Syſt. 6. *p.* 411.

Marianiſche Rhexie. W.

Habitat in Marilandiae *pratis.* ♃

Calyx adſperſus ſetis apice ſtellatis.

*3. RHEXIA *trichotoma.* †

R. foliis ſeſſilibus ovato-lanceolatis trinerviis villoſo-ciliatis, pilis calycinis faſciculatis glanduloſis. W.

R. floribus ſolitariis axillaribus terminalibusque, foliis ſeſſilibus oppoſitis lanceolatis hirſutis. *Vahl. ſymb.* 2. *p.* 48.*

R. caule inferne trichotomo, apicibus dichotomis filiformibus, floribus solitariis subsessilibus. *Rottb. pl. surinamens. p.* 9. *tab.* 5. *

Aestige Rhexie. W.

Habitat Surinami. ♄

*4. RHEXIA *bivalvis.*

R. decandra, foliis sessilibus glabris ovatis obtusis trinerviis, capsula bivalvi. W.

R. glabra, decandra, foliis oblongis sessilibus obscure crenatis obtusis, pedunculis terminalibus unifloris. *Vahl. eclog.* 1. *p.* 38. *

Melastoma (*bivalvis*) caule alato, foliis ovatis obtusis trinerviis sessilibus. *Aubl. guj.* 1. *p.* 404. *t.* 155. *f.* 4. *

Zweyklappige Rhexie. W.

Habitat in pratis paludosis Gujanae. ⊙

*5. RHEXIA *trivalvis.*

R. decandra, foliis sessilibus glabris lineari-lanceolatis acutis, obsolete trinerviis, capsula trivalvi. W.

R. glabra, decandra, foliis lineari-lanceolatis sessilibus supra punctatis integerrimis, pedunculis unifloris. *Vahl. eclog.* 1. *p.* 39. *

Melastoma (*trivalvis*) foliis linearibus acutis, capsula trivalvi. *Aubl. guj.* 1. *p.* 406. *t.* 155. *f.* 6. *

Dreyklappige Rhexie. W.

Habitat in pratis paludosis Gujanae. ⊙

6. RHEXIA *Iussiaeoides.*

R. foliis alternis costatis margine scabris. *Lin. suppl.* 215.

Iussieuaartige Rhexie. W.

Habitat in Surinamo. *C. G. Dalberg.* ♄

Frutex *pubescens uti pedunculi et fructus quadripedalis.* Folia *alterna subsessilia confertiuscula lanceolata vix digitalia, magis secunda, margine scabra ex minutissimis serraturis costeta, nervis subtus prominulis.* Flores *axillares solitarii pedunculati vix foliorum longitudine flavi.* Perianthium *medium fere superum quadripartitum lanceolatum acutum patens persistens.* Petala *quatuor subovata calyce duplo longiora sessilia.* Filamenta *octo breviora.* Antherae *incumbentes lineares longitudine calycis s. filamentis longiores.* Germen *inferum longitudine calycis prominulum.* Stylus *cylindricus longitudine staminum.* Stigma *recutitum verrucosum.* Capsula *obovata tetragona longitudine caly-*

cis, apice inter calycem laminulis quatuor, quadrilocularis. Semina *numerosa parva. Singulare quod stigma nudum verrucosum indivisum ovatum, quasi margine quadridentato cinctum, quodque capsula intra calycem prominens, quasi quatuor laminis adglutinatis notata. Affinis Epilobiis et Oenotheris, sed absque calyce tubuloso.*

* * *Foliis petiolatis.*

*7. RHEXIA *hypericoides.* W.

R. decandra, villosissima, foliis ovatis acutis integerrimis brevissimis petiolatis, septemnerviis, panicula terminali. W.

Melastoma (*villosa*) foliis sessilibus ovatis acutis, floribus corymbosis. *Aubl. guj.* 1. *p.* 428. *t.* 168.

Wollige Rhexie. W.

Habitat in pratis humidis Cajennae. ⊙

Facies Hyperici montani. W.

8. RHEXIA *glutinosa.*

R. foliis oppositis trinerviis laevibus, floribus thyrsoideis. *Lin. suppl.* 216.

Icon. *Mutis. amer. v.* 1. *t.* 6.

Klebrige Rhexie. W.

Habitat in Nova Granada. ♄

Arbuscula *frondosa Melastomis similis, ramulis articulatis alternatim canaliculatis.* Folia *opposita petiolata confertiuscula elliptica integerrima trinervia pollicaria laevia.* Flores *subthyrsoidei, vix foliis longiores pedunculati.* Calyx *monophyllus campanulatus quadrifidus patulus.* Capsula *infera quadripartita s. quadrilocularis calyce brevior obtusa, loculis sed distinguentibus, polysperma. Summitates ramulorum et calyces glutinosi.*

9. RHEXIA *Acisanthera.*

R. foliis petiolatis ellipticis obtusis crenatis, floribus axillaribus solitariis pedunculatis alternis. W.

R. floribus alternis axillaribus pedunculatis quinquefidis. *Amoen. acad.* 5. *p.* 396. *

Acisanthera erecta ramosa, ramulis quadratis, foliolis trinerviis ovatis crenatis oppositis, floribus singularibus. *Brown. jam.* 217. *t.* 22. *f.* 1.

Houttuyn. Lin. Pfl. Syst. 6. *p.* 412.

Winkelblütige Rhexie. W.
Habitat in Jamaica.

*10. RHEXIA *glomerata.*
R. foliis petiolatis ovatis integerrimis trinerviis villosis, floribus terminalibus glomeratis. W.
R. caule ramosissimo hirsuto, floribus glomeratis pedunculatis, calycibus hirsutissimis. *Roettb. pl. surinamens. p.* 8. *t.* 4. *
Gedrengtblütige Rhexie. W.
Habitat in Surinâmi *pratis depressis.*

*11. RHEXIA *longifolia.*
R. pilosa, decandra, foliis lanceolatis integerrimis quinquenerviis, pedunculis axillaribus terminalibusque dichotomis foliis brevioribus. *Vahl. eclog.* 1. *p.* 39. *
Langblättrige Rhexie.
Habitat in America *meridionali.*

*12. RHEXIA *aspera.*
R. decandra, foliis petiolatis ovatis quinquenerviis, calyce squamoso-bracteato. W.
Tibouchina aspera. *Aubl. guj.* 1. *p.* 446. *t.* 177. *
Scharfe Rhexie. W.
Habitat in aridis Gujanae. ♄
Rami, petioli *foliorum* nervi *et* margines *sunt muricati asperi.* Calyx *squamis adpressis imbricatis tectus.* Pedunculi *uniflori axillares solitarii, et terni in ramorum apice.* W.

*13. RHEXIA *inconstans.*
R. foliis ovatis hispidis, setis adpressis, subtus incanis trinerviis, pedunculis terminalibus subunifloris. *Vahl. eclog.* 1. *p.* 37. *
Osbeckia (*ornata*) foliis petiolatis, floribus terminalibus umbellulatis decandris. *Swartz Fl. ind. occid.* 2. *p.* 647. *
Melastoma (*ornata*) foliis trinerviis integris rigidis supra hispidis, setis adpressis subtus incanis, umbellis quadrifidis terminalibus paucifloris, capsulis hispidis. *Swartz prod.* 69.
Unbeständige Rhexie. W.
Habitat in summo monte Montansery *insulae* St. Christophori, *inque cacumine vulcani supra lavam muscis obtectam insulae* Montserrat. ♄
Numerus staminum valde inconstans. W.

*14. RHEXIA *latifolia.*

R. foliis petiolatis ſubrotundis acutis quinquenerviis hirſutis, pedunculis terminalibus unifloris. W.
R. folio amplo ſubrotundo villoſo, flore violaceo. *Aubl. gujan.* 1. *p.* 336. *t.* 129. *f.* 2.
Breitblättrige Rhexie. W.
Habitat in pratis Gujanae.

*15. RHEXIA *villoſa.*

R. foliis petiolatis ſubrotundo-ovatis acutis quinquenerviis villoſis, floribus geminis terminalibus ſubſeſſilibus. W.
R. foliis ſubrotundis, caulibus decumbentibus. *Aubl. gujan.* 1. *p.* 334. *t.* 129. *f.* 1.*
Haarige Rhexie. W.
Habitat in pratis Gujanae.

*16. RHEXIA *aquatica.*

R. foliis oppoſitis cordatis crenulatis hirſutinſculis, paniculis terminalibus trichotomis, ramulis filiformibus patentiſſimis. *Swartz. Fl. ind. occid.* 2. *p.* 650. *
Melaſtoma (*aquatica*) foliis quinquenerviis cordatis acutis crenulatis ſuperne hirtis ſubtus laevibus, paniculis terminalibus trichotomis diffuſis. *Swartz. prod.* 37.
Melaſtoma (*aquatica*) foliis cordatis crenatis ſupra hirſutis ferrugineis ſubtus laevibus, floribus albis paniculatis. *Aubl. guj.* 1. *p.* 430. *tab.* 169. *
Waſſer-Rhexie. W.
Habitat in inundatis Cajennae, Surinami, Jamaicae, Dominicae. ♄

*17. RHEXIA *uniflora.*

R. foliis petiolatis ovatis ſerratis, floribus axillaribus ſolitariis decandris, caule dichotomo. *Vahl. ſymbol.* 2. *p.* 48. *
Einblütige Rhexie. W.
Habitat in Cajenna.

Caulis *herbaceus ex quatuor alis decurrentibus tetragonus pilis apice glanduloſis adſperſus, viſcoſus.* Folia *ſemiunguicularia obſcure trinervia, margine e pilis glanduloſis ciliata ſerrata, ſuprema anguſtiora ſublanceolata.* Calyces *piloſi.* Petala *lanceolata.* Capſulae *bilobae magnitudine ſeminis Coriandri.* Vahl. l. c.

730. OENOTHERA.

Gen. pl. ed. Schreb. n. 637.

Cal. 4-fidus tubulosus. *Petala* 4. *Caps.* 4-locularis 4-valvis cylindrica, infera. *Sem.* nuda.

1. OENOTHERA *biennis.*

O. foliis ovato-lanceolatis planis, caule muricato-villoso, staminibus corolla brevioribus. W.

O. foliis ovato-lanceolatis planis, caule muricato-villoso. *Virid. cliff.* 33. *Hort upf.* 94. *Gron. virg.* 254. *Roy. lugdb.* 251. *Gort. geld.* 78. *Kalm. it.* 3. *p.* 509 *Hall. helv. n.* 994. *Mill. ic. t.* 89. *f.* 2. *Oed. dan.* 446. *Pollich. pal. n.* 368. *Kniph. cent.* 1. *n.* 67. *Roth. germ. I.* 168. *II.* 439. *Hoffm. germ.* 132.

O. foliis ovato-lanceolatis denticulatis, floribus lateralibus in summo caulis. *Hort. cliff.* 144.

Onagra biennis. *Scop. carn. ed.* 2. *n.* 451.

Lysimachia lutea corniculata. *Bauh. pin.* 245. 516 * *Moris. hist.* 2. *p.* 271. *s.* 3. *t.* 11. *f.* 7.

Hyoscyamus virginianus. *Alp. exot.* 325. *t.* 324.

Houttuyn Lin. Pfl. Syst. 6. *p.* 413.

Gemeine Nachtkerze. W.

Habitat in Virginia, *unde* 1614, *nunc vulgaris Europae.* ♂ (v. v.)

*2. OENOTHERA *grandiflora.*

O. foliis ovato-lanceolatis, staminibus declinatis, caule fruticoso. *Ait. Kew.* 2. *p.* 2.

Grossblütige Nachtkerze. W.

Habitat in America *boreali.* ♂ (v.v.)

Caulis, folia *et* germina *glabra.* Corolla *flava maxima petalis vix retusis.* Stamina *declinata.* W.

3. OENOTHERA *parviflora.*

O. foliis ovato-lanceolatis planis, caule laevi subvilloso, staminibus corolla longioribus. W.

O. foliis ovato-lanceolatis planis, caule laevi subvilloso. *Sp. pl.* 492.

O. foliis lanceolatis dentatis, caule hispido. *Mill. ic.* 189. *f.* 1.

O. foliis lanceolatis, capsulis ventricoso-conicis. *Zinn. goett.* 199.

Houttuyn. Lin. Pfl. Syst. 6. *p.* 414.

Kleinblütige Nachtkerze. W.
Habitat in America *septentrionali.* ♂ (v. v.)

Fructus apex coronatus margine octifido, nec quadrifido, uti O. biennis, cui simillima. Caulis *ruber, scaber.* Folia *repando-subdentata, minus mollia.* Calyx *tubo suo quadruplo brevior, infra apicem denticulo notatus, hinc ante explicationem mucrones in hac distantes.* Petalorum *latera distantia, dimidio minora praecedentis petalis.* Capsulae *quadrivalves.*

4. OENOTHERA *muricata.*

O. foliis lanceolatis planis, caule purpurascente muricato, staminibus longitudine corollae. W.
O. foliis lanceolatis planis, caule purpurascente muricato. *Syst. Veg.* 296. *Murray. nov. Comment. Goett. VI. p.* 24. *t.* 1.
Houttuyn Lin. Pfl. Syst. 6. *p.* 415.
Weichstachliche Nachtkerze. W.
Habitat in Canada. ⊙ ♂ (v. v.)

Similis *parviflorae, sed* Fructus *os non* 8-*fidum.* Caulis *puncta rubra sparsa.*

5. OENOTHERA *longiflora.*

O. foliis denticulatis, caulibus simplicibus pilosis. petalis distantibus bilobis. *Iacq. hort. t.* 172. *Curt. mag.* 365.
Houttuyn Lin. Pfl. Syst. 6. *p.* 415.
Langblütige Nachtkerze. W.
Habitat in agro Bonariensi. ⊙ ♂. H. V. (v. v.)

Folia radicalia *numerosa, lato-lanceolata, denticulata, pubescentia costa alba, oblique nervosa.* Caules *saepius* 5, *enati infra folia radicalia, simplicissimi, adscendentes, hirti, virides pilis longis patulis albis.* Caulis *centralis serius excrescit.* Folia caulina *ovato-oblonga, denticulata, sessilia, radicalibus similia.* Flores *axillares superiorum foliorum, germine calyceque pilosis.* Calyx *tubo insigniter elongato, limbo suo triplo longior.* Petala 4, *flava, obcordata, biloba, magnitudine* O. biennis, *si non majora, lateribus distantia: altero die rubra.* Fructus *similes* O. biennis, *sed longior, inferne angustior, ore connivente minus scabro.*

Differt ab O. bienni, *quae foliis caulinis subnudis, subpetiolatis; Caule erecto; Ramis lateralibus, vix manifeste pilosis; Petalis appoximatis, vix emar-*

ginatis nec bifidis; Calycis tubo vix laciniis duplo longiore.

- - - - *ab* O. mollissima *Caule non ramoso; Foliis latioribus, nec molliter pubescentibus.*

- - - - *ab* O. parviflora *Caule non rubro; Floribus majoribus.*

6. OENOTHERA *mollissima.*

O. foliis lanceolatis undulatis. *Vir. cliff.* 33. *Gron. virg.* 42. *Roy. lugdb.* 251. *Mill. dict. n.* 4. *Kniph. cent.* 4. *n.* 57.

O. foliis lineari-lanceolatis dentatis, floribus e medio caule. *Hort. upf.* 144.

Onagra bonariensis villosa, flore mutabili. *Dill. elth.* 297. *t.* 219. *f.* 286.

Houttuyn Lin. Pfl. Syst. 6. *p.* 417.

Weichblättrige Nachtkerze. W.

Habitat in agro Bonariensi. ⊙ (v. v.)

*7. OENOTHERA *nocturna.*

O. foliis lanceolatis repando-dentatis pubescentibus, caule tereti pubescente. W.

O. foliis lanceolatis dentato-serratis planis, caule laevi subvilloso ramoso. *Iacq. ic. rar.* 3. *t.* 455. *Collect.* 3. *p.* 205. *

Capische Nachtkerze. W.

Habitat ad Cap. b. spei. ⊙ (v. v.)

Caulis *teres ramosus pubescens.* Folia *lanceolata utrinque attenuata, remote denticulata pubescentia.* Corolla *magnitudine praecedentis, petalis rotundatis obtusis flavis,* Petala *marcescentia sunt rubicunda.* W.

*8. OENOTHERA *villosa.* †

O. foliis lanceolatis villosis, caule angulato hirsuto. *Thunb. prod.* 75.

Haarige Nachtkerze. W.

Habitat ad Cap. b. spei.

Nescio an sit a praecedente diversa, sed folia in O. noctura sunt pubescentia nec villosa, caulis laevis nec sulcatus. W.

*9. OENOTHERA *odorata.*

O. foliis lineari-lanceolatis denticulatis undulatis pubescentibus glaucis, caule hirto. W.

O. foliis lineari-lanceolatis subdentatis undulatis, caule villoso suffruticoso. *Iacq. ic. rar.* 3. *t.* 456. *Collect. suppl.* 107. *

Wohlriechende Nachtkerze. W.

Habitat ad Champion river *in* Patagonia. ♃ (v. v.)

Caulis *teres hirtus.* Folia *brevissime* ✱ *tiolata subsessilia lineari-lanceolata glauca rigida undulata utrinque pubescentia.* Flores *magnitudine O. longiflorae flavi.* Calycis *tubus petalorum longitudine, laciniae obtusae sub apice mucronatae.* Petala *obcordata.* W.

10. OENOTHERA *sinuata.*

O. foliis dentato-sinuatis, capsulis prismaticis. *Ait. Kew.* 2. *p.* 3.

O. foliis dentato-sinuatis, caulis apice nutante. *Syst. Veg.* 296. *Murray. in Nov. Comm. Goett. V. p.* 44. *t.* 9. *

Oenothera repanda. *Medicus in Act. palat.* 3. *p.* 198. *tab.* 8.

O. (*laciniata*): Caulis sesquipedalis, glabra: folia pinnatifido-laciniata; flores flavi; annua; caroliniana. *Hill. hort. Kewens.* 172. *Veget. Syst. vol.* 12. *append. t.* 10.

Lysimachia corniculata maritima, sinuatis et pubescentibus foliis, virginiana. *Pluk. alm.* 235. *t.* 203. *f.* 33. *Houttuyn Lin. Pst. Syst.* 6. *p.* 418.

Ausgeschweifte Nachtkerze. W.

Habitat in Virginia. ⊙ (v. v.)

Caulis *simplex, teres, pedalis, erectus, apice nutans, junior pilosus, senior glabriusculus:* Rami *alterni.* Folia *alterna, sessilia, lato-lanceolata, nuda, obliqua, dentato-sinuata lateribus magis basin propius.* Flores *axillares, sessiles, solitarii, pilosi calyce et germine.* Calyx *acutus, sub apice mucronatus, tubo adscendens.* Germen *ante anthesin declinatum.* Corolla *Petalis* 4, *flavis, obcordatis, longitudine foliorum calycis.* Capsula *cylindrica, quadrangularis angulis planis, truncata, apice profunde excavato quadrifido: lobis emarginatis; quadrivalvis.*

Dormit *noctu foliis superioribus excavatis.*

*11. OENOTHERA *tetraptera.*

O. foliis lanceolatis basi pinnatifido-dentatis, capsulis pedicellatis obovatis quadrialatis. W.

O. foliis alternis subpinnatis crispis, flore mutabili, fructu tetraptero. *Cavan. ic.* 3. *p.* 40. *t.* 279. *

Vierflügliche Nachtkerze. W.

Habitat in Sotoluca, Novae Hispaniae. ♃ (v. v.)

Folia *lanceolata petiolata basi ad medium usque pinnatifida.* Flores *pedunculati maximi fere hujus generis candidi, ante florescentiam purpurei.* Calycis *tubus superne dilatatus.* Petala *levissime obcordata.* Capsula *hirta pedunculo superne incrassato suffulta subrotundo-obovata quadrialata hirta.* W.

*12. OENOTHERA *fruticosa.*

O. foliis lanceolatis subdentatis acutis, capsulis pedicellatis oblongo-clavatis angulatis. W.

O. foliis lanceolatis subdentatis, capsulis pedicellatis acutangulis, racemo pedunculato. *Sp. pl.* 492. *Curt. mag.* 332.

O. foliis lanceolatis, floribus terminalibus paniculatis. *Gou. hort.* 193.

O. florum calyce monophyllo, hinc tantum aperto. *Gron. virg.* 42.

Onagra angustifolia, caule rubro, flore minore. *Tournef. inst.* 392.

Houttuyn Lin. Pfl. Syst. 6. *p.* 418.

Staudige Nachtkerze. W.

Habitat in Virginia. ♃ (v. v.)

Calyx *purpurascens, tetraphyllus, sed rumpitur altero saepius et unico latere.* Flores *parvi, albi.* (*lutei. W.*) Tubus *filiformis, angustissimus.* Capsula *angulis 4 acutis compressis.* Folia *rarius denticulata.*

13. OENOTHERA *pumila.*

O. foliis lanceolatis integerrimis obtusis, capsulis subpedicellatis elliptico-obovatis angulatis. W.

O. foliis lanceolatis obtusis glabris subpetiolatis, caulibus prostratis, capsulis acutangulis. *Sp. pl.* 493. *Curt. mag.* 355.

O. foliis radicalibus ovatis, caulinis lanceolatis obtusis, capsulis ovatis obtusis. *Mill. dict. t.* 188.

Lysimachia filiquosa glabra minor mariana, angustioribus foliis. *Pluk. mant.* 123.

Lysimachia marilandica parva, foliis angustis acutis. *Raj. suppl.* 416.

Houttuyn Lin. Pfl. Syst. 6. *p.* 419.

Niedrige Nachtkerze. W.

Habitat in America *septentrionali.* ♃ (v. v.)

Caulis *palmaris, herbaceus, teres, flexuosus, divaricatissimus.* Folia *elliptico-lanceolata, integerrima.* Flores *axillares, solitarii, erecti, subsessiles.* Petala

lutea, obcordata, lineata. Capſulae *obovatae, obtuſae octangulares, angulis quatuor latioribus compreſſis quadrivalvis.* Radix *perennis.*

*14. OENOTHERA *roſea.*

O. foliis ovatis utrinque attenuatis dentatis, inferioribus lyratis, capſulis pedicellatis oblongo-obovatis angulatis. W.

O. foliis ovatis dentatis, inferioribus lyratis, capſulis clavatis. *Ait. Kew. 2. p. 3.*

Roſenrothe Nachtkerze. W.

Habitat in Peru. ♃ (v. v.)

Petala *obtuſa rubra.* W.

15. OENOTHERA *purpurea.*

O. foliis glauceſcentibus glabris lanceolatis integerrimis utrinque attenuatis obtuſis, capſulis ſeſſilibus ovatis angulatis. W.

O. (*purpurea*) foliis ovato-lanceolatis glauceſcentibus integerrimis, capſulis ſeſſilibus, ſtigmate atropurpureo. *Curt. mag.* 352.

Oenothera humilis. *Dom ind. hort. cantab.* 41.

Purpurfarbene Nachtkerze. W.

Habitat in America *boreali ad latus occidentale.* ⊙ (v. v.)

Caulis *ſemipedalis teres glaber.* Folia *glauco-viridia glabra integerrima.* Flores *magnitudine et colore Epilobii hirſuti.* Calycis *tubus corolla brevior.* Petala *obtuſa non emarginata ſubundulata.* Capſulae *ſeſſiles ovatae ſulcato-angulatae.* W.

Diſtinguitur tribus notis characteriſticis, nempe: foliis *glaucis*, floribus *purpureis et* ſtigmate *atropurpureo.* Curtis.

73. AURA.

Gen. plant. edit. Schreb. n. 638.

Cal. 4-fidus, tubuloſus. *Cor.* 4-petala adſcendens verſus latus ſuperius. *Nux* infera, 1-ſperma, 4-angula.

1. GAURA *biennis.*

G. foliis lanceolatis dentatis, petalis obovatis adſcendentibus patulis, ſtylis ſtaminibusque deflexis, caule herbaceo. W.

Gaura. *Amoen. acad.* 3. *p.* 26. *Act. holmenſ.* 1756. *p.*

222. *t.* 8. * *Giseck. ic. fasc.* 1. *n.* 8. *Mill. dict. n.* 1. *Curt. mag.* 389.

Lysimachia Chamaenerio similis floridana, foliis nigris punctis, capsulis carinatis in ramulorum cymis. *Pluk. amalth.* 139. *t.* 428. *f.* 2.

Houttuyn Lin. Pfl. Syst. 3. *p.* 404.

Krautartige Prachtkerze. W.

Habitat in Virginia, Pensylvania. ♂ (v. v.)

*2. GAURA *fruticosa.*

G. foliis lineari-lanceolatis denticulatis, petalis obovato-lanceolatis adscendentibus adpressis, stylis staminibusque rectis, caule fruticoso. W.

G. caule fruticoso. *Iacq. ic. rar.* 3. *t.* 457. *Collect.* 1. *p.* 142. *

Strauchartige Prachtkerze. W.

Habitat in America *meridionali.* ♄

Simillima praecedenti sed exceptis notis indicatis, adhuc foliis *angustioribus*, floribus, *decies fere minoribus et* glabritie *distinctissima. Convenit vero fructibus ovatis subsessilibus.* W.

*3. GAURA *mutabilis.*

G. foliis ovatis dentatis, petalis ovatis acutis cruciatim patentibus, stylis staminibusque rectis, caule fruticoso. W.

G. (*mutabilis*) foliis sessilibus alternis serratis, petalis orbiculato-acutis. *Cavan. ic. rar.* 3. *p.* 30. *t.* 258. *

Oenothera (*anomala*) caule fruticoso, foliis ovato-lanceolatis dentatis, floribus Oenotherae, fructibus Gaurae. *Curt. mag.* 388.

Bastard Prachtkerze. W.

Habitat in Nova Hispania. ♄ (v. v.)

Caulis *fruticosus teres pubescens.* Folia *brevissime petiolata pilosiuscula ovata dentata acuta, apice mucronata.* Corolla *flava ut in Oenotheris cruciatim patens, nec petalis unilateralibus.* Fructus *ellipticus utrinque attenuatus levissime sulcatus. Gauris hanc plantam nec Oenotheris adsociavi, quum primarius hujus generis character consistat in fructu, nec in petalorum situ. Differt enim Gaura ab Oenotheris fructu, ut Oenothera ab Epilobiis semine.* W.

732. EPILOBIUM.

Gen. pl. ed. Schreb. n. 639.

Cal. 4-fidus tubulosus. *Petala* 4. *Caps.* oblonga infera. *Sem.* comosa.

* *Staminibus declinatis.*

1. EPILOBIUM *angustifolium.*

E. foliis sparsis lineari-lanceolatis integerrimis venosis, floribus inaequalibus. *Ait. Kew.* 2. *p.* 4.

E. foliis sparsis lineari-lanceolatis, floribus inaequalibus. *Oed. dan.* 289. *Gmel. sib.* 3. *p.* 164. *Reyg. ged.* 1. *p.* 107. *n.* 1. *Pollich. pal. n.* 569. *Gun. norv. n.* 57. *Kniph. cent.* 11. *n.* 41. *Hoffm. germ.* 132. *Roth. germ. I.* 166. *II.* 433.

E. (*spicatum*) foliis alternis lanceolatis glabris transversim nervosis, pedunculis ebracteatis, spica pyramidata. *Lamarck. encycl.* 2. *p.* 370.

E. flore difformi, foliis lanceolatis, transversim nervosis. *Hall. helv. n.* 1000.

Chamaenerion angustifolium. *Scop. ed.* 2. *n.* 455.

Epilobium floribus difformibus, pistillo declinato. *Fl. suec.* 304, 327.

E. foliis lanceolatis integerrimis. *Fl. lapp.* 146. *Hort. cliff.* 154. *Roy. lugdb.* 250.

Lysimachia Chamaenerion dicta angustifolia. *Bauh. pin.* 245.

β. Lysimachia Chamaenerion dicta latifolia. *Bauh. pin.* 245.

Epilobium latifolium. *Schmidt. bohem. n.* 372.

Houttuyn Lin. Ist. Syst. 6. *p.* 421.

Schmalblättriges Weidenröslein. W.

Habitat in Europa *boreali.* ♃ (v. v.)

*2. EPILOBIUM *angustissimum.*

E. foliis sparsis linearibus obsolete denticulatis aveniis, petalis aequalibus integerrimis. *Ait. Kew.* 2. *p.* 5. *Curt. mag.* 76.

Epilobium angustissimum. *Web. dec. pl. minus cognit. p.* 3.

E. (*rosmarinifolium*) floribus inaequalibus, staminibus pistilloque declinatis, foliis erectis sparsis lineari-angustissimis, apice calloso-mucronatis. *Haenke in Iacq. Collect.* 2. *p.* 50. * *Hoffm. germ.* 134.

E. (*angustifolium*) foliis sparsis linearibus enerviis, pedunculis unibracteatis. *Lamarck. encycl.* 2. *p.* 370.*

E. (*Halleri*) foliis sparsis linearibus integerrimis, floribus inaequalibus. *Retz. prod. scand. ed.* 2. *n.* 458.

Epilobium Dodonaei. *Allion. pedem. n.* 1016.

E. flore difformi foliis linearibus. *Hall. helv. n.* 1001.

Epilobium angustifolium γ. *Sp. pl.* 494.

Chamaenerion alpinum angustifolium, flore purpureo. *Scheuchz. it.* 1. *p.* 33. 4. *p.* 332. *Tournef. inst.* 302.

Chamaenerion Gesneri sive Delphinium buccinum Dioscoridis. *Lobel. ic.* 343.

Lysimachia siliquosa speciosa angustifolia. *Bauh. hist.* 2. *p.* 907.

Lysimachia Chamaenerion dicta alpina. *Bauh. pin.* 245. *prodr.* 116. *Moris. hist.* 2. *p.* 270. *s.* 3. *t.* 11. *f.* 2.

Pseudolysimachium purpureum minus. *Dod. pempt.* 65.

Rosmarinblättriges Weidenröslein. W.

Habitat in Groenlandia, *inque alpibus* Helvetiae, Sabaudiae, Galliae, Austriae, Carnioliae. ♃ (v. s.)

3. EPILOBIUM *latifolium.*

E. foliis alternis oppositisque lanceolato-ovatis subintegerrimis pubescentibus aveniis, floribus inaequalibus. W.

E. foliis alternis lanceolato-ovatis, floribus inaequalibus. *Gmel. sib.* 3. *p.* 164. *n.* 34. *Flor. dan. t.* 565. *Gunn. norv. n.* 1066.

E. (*frigidum*) foliis oppositis alternisque lanceolatis subdentatis glabris, floribus axillaribus solitariis. *Retz. prod. Scand. ed.* 2. *n.* 459.

Epilobium corymbosum *Act. Hav.* 10. *p.* 440. *t.* 8. *f.* 23. *Houttuyn Lin. Pfl. Syst.* 6. *p.* 422.

Breitblättriges Weidenröslein. W.

Habitat in Sibiria, Norvegia, Islandia *et* Groenlandia. ♃ (v. s.)

Differt a praecedentibus floribus duplo majoribus, foliis lanceolato-ovatis, alternis nec sparsis, utrinque laevissimo tomento mollissimis. Haec et prima differunt a sequentibus in non paucis: his enim Flores *inaequales petalis integris;* Stamina *basi conniventia ad Stylum;* Pistillum *declinatum;* Folia *alterna;* Folia *erumpentia revoluta contra ac in reliquis.*

E. latifolium a nonnullis Botanicis in Germania observatum est E. angustifolii varietas. W.

** *Staminibus erectis regularibus, petalis bifidis.*

4. EPILOBIUM *hirſutum.*

E. foliis oppoſitis alternisque ſubamplexicaulibus ovato-lanceolatis ſerratis glabriuſculis venis hirſutis, caule ramoſiſſimo hirſuto. W.

E. foliis oppoſitis lanceolatis ſerratis decurrenti-amplexicaulibus. *Hort. cliff.* 145. *Fl. ſuec.* 305, 328. *Gron. virg.* 154. *Roy. lugdb.* 261. *Fl. dan.* 326. *Gmel. ſib.* 3. *p.* 165. *Pollich. pal. n.* 370. *Kniph. cent.* 5. *n.* 28.

Epilobium grandiflorum. *Hoffm. germ.* 133. *Roth. germ. I.* 167. *II.* 434. *Allion. pedem. n.* 1018.

Epilobium ramoſum. *Hudſ. angl.* 162.

Epilobium amplexicaule. *Lamarck. encycl.* 2. *p.* 371.

E. foliis ſemiamplexicaulibus, lanceolatis, hirſutis. *Hall. helv. n.* 995.

Chamaenerion hirſutum. *Scop. carn. ed.* 2. *n.* 452.

Lyſimachia ſiliquoſa hirſuta, magno flore. *Bauh. pin.* 245. *Moriſ. hiſt.* 2. *p.* 270. *t.* 11. *f.* 3.

Lyſimachia purpurea. *Fuchſ. hiſt.* 491.

Houttuyn Lin. Pfl. Syſt. 6. *p.* 423.

Groſsblutiges Weidenröslein. W.

Habitat in Europae *humidiuſculis.* ♃ (v. v.)

Planta ſubhirſuta. Foliorum baſis media altior lateralibus.

5. EPILOBIUM *pubeſcens.*

E. foliis oppoſitis alternisque ſubſeſſilibus lanceolatis denticulatis utrinque pubeſcentibus, caule ſimplici villoſo. W.

E. (*pubeſcens*) foliis lanceolatis ſubpetiolatis pubeſcentibus, caule villoſo ſimpliciſſimo. *Roth. germ. I.* 167. *II.* 435.

E. (*villoſum*) foliis oblongo-lanceolatis dentatis pubeſcentibus, caule tereti villoſo. *Ait. Kew.* 2. *p* 5.

Chamaenerion (*parviflorum*) foliis oppoſitis lanceolatis ſerratis cauleque villoſis. *Schreb. ſpicil. p.* 146. *Hoffm. germ.* 133. *Retz. prod. ſcand. ed.* 2. *n.* 461.

E. (*molle*) foliis oppoſitis ſubpetiolatis lanceolatis denticulatis molliſſimis villoſo-pubeſcentibus. *Lamarck. encycl.* 2. *p.* 371.

Epilobium hirſutum. *Hudſ. angl.* 161. *Allion. pedem. n.* 1017.

Epilobium hirſutum β. *Sp. pl.* 494.

Lyſimachia ſiliquoſa hirſuta parvo flore. *Bauh. pin.* 245.

prod. 116. *Fl. dan. t.* 347. *Morif. hift.* 2. *p.* 270. *f.* 3. *t.* 11. *f.* 4.
Lyſimachia ſiliquoſa hirſuta flore minore. *Bauh. hiſt.* 2. *p.* 906.
Lyſimachia ſiliquoſa 2. *Tabern.* 335.
Behaartes Weidenröslein. W.
Habitat ad foſſas inque pratis Europae. ♃ (v. v.)

*6. EPILOBIUM *villoſum.*
E. foliis alternis lanceolatis ſerratis hirſutis. *Thunb. prod.* 75.
Capſches Weidenröslein. W.
Habitat ad Cap. b. ſpei.

7. EPILOBIUM *montanum.*
E. foliis oppoſitis ovatis dentatis. *Fl. lapp.* 147. *Fl. ſuec.* 306, 329. *Hort. cliff.* 145. *Roy. lugdb.* 251. *Gmel. ſib.* 3. *p.* 165. *Gunn. norv. n.* 56. *Pollich. pal. n.* 371. *Kniph. cent.* 11. *n.* 42. *Hoffm. germ.* 133.
E. foliis ovato-lanceolatis, glabris, dentatis. *Hall. helv. n.* 996.
Chamaenerion montanum. *Scop. carn. ed.* 2. *n.* 453.
Lyſimachia ſiliquoſa glabra major. *Bauh. pin.* 24.
Pſeudo-Lyſimachium purpureum primum. *Dod. pempt.* 85.
β. Lyſimachia ramoſa glabra, Violae ſurrectae foliis ſplendentibus. *Bocc. muſ.* 32. *t.* 16. *ex Hall.*
γ. Chamaenerion (*roſeum*) foliis oppoſitis alternisque ovato-lanceolatis, petiolis ſerratis glabris. *Schreb. ſpicil.* 147. *Retz. obſ.* 1. *p.* 16. *Hoffm. germ.* 133. *Roth. germ. I.* 168. *II.* 438.
δ. E. (*alpeſtre*) foliis oppoſitis alternisve ovatis denticulatis ſubſeſſilibus glabris, caule ſimpliciſſimo obtuſangulo, floribus axillaribus ſubſeſſilibus, capſulis utrinque attenuatis tetragonis. *Schmidt. bohem. n.* 377.*
Houttuyn Lin. Pfl. Syſt. 6. *p.* 424.
Berg Weidenröslein. W.
Habitat in Europae *montoſis.* ♂ (v. v.)
Caulis molliſſimus. Folia glabra.
Variat *foliis ternis et quaternis.* R.

*8. EPILOBIUM *glabellum.*
E. foliis oblongis dentatis obtuſis, imis oppoſitis, caule teretiuſculo erecto. *Forſt. prod. n.* 160.
Glattes Weidenröslein. W.

Habitat in Nova Zeelandia.

*9. EPILOBIUM *rotundifolium.*

E. foliis oppositis subrotundis denticulatis. *Forst. prod. n.* 161.

Rundblättriges Weidenröslein. W.

Habitat in Nova Zeelandia.

10. EPILOBIUM *tetragonum.*

E. foliis lanceolatis denticulatis, imis oppositis, caule tetragono. *Sauv. monsp.* 75. *Pollich. pal. n.* 372. *Kniph. cent.* 11. *n.* 43. *Fl. dan. t.* 1029. *Hoffm. germ. I.* 167. *II.* 436.

E. foliis lanceolatis, glabris, dentatis. *Hall. helv. n.* 997.

Chamaenerion tetragonum. *Scop. carn. ed.* 2. *n.* 454.

Lysimachia siliquosa glabra minor. *Bauh. pin.* 303. *Raj. hist.* 801.

Lysimachia minor. *Tabern. ic.* 184.

β. Chamaenerion (*obscurum*) foliis oppositis alternisque lanceolatis glabris serratis basi decurrentibus. *Schreb. spicil.* 147. * *Hoffm. germ.* 134. *Roth. germ. I.* 168. *II.* 438.

Houttuyn Lin. Pfl. Syst. 6. *p.* 425.

Vierkantiges Weidenröslein. W.

Habitat in Europa. ♃ (v. s.)

Folia tenera macula livida. Summitas, adhuc tenella, nutans. Stigma *certissime integerrimum. Willich. obs.* 69. *Moench.* R.

11. EPILOBIUM *palustre.*

E. foliis oppositis lanceolatis integerrimis, petalis emarginatis, caule erecto. *Fl. suec.* 307, 330. * *Pollich. pal. n.* 373. *Hoffm. germ.* 133. *Roth. germ. I.* 167. *II.* 437.

E. foliis glabris ellipticis, integerrimis. *Hall. helv. n.* 998.

E. foliis linearibus. *Fl. lapp.* 149. *Roy. lugdb.* 251.

E. glabrum angustifolium. *Dill. giss. p.* 128. R.

Chamaenerion palustre. *Scop. carn. ed.* 2. *n.* 456.

Lysimachia siliquosa glabra angustifolia. *Bauh. pin.* 245.

Lysimachia siliquosa minor. *Tabernaem. p.* 856. R.

β. Epilobium foliis lanceolatis, ramose florens. *Fl. lapp.* 148.

Houttuyn Lin. Pfl. Syst. 6. *p.* 426.

Sumpf Weidenröslein. W.

Habitat in Europae *humidiusculis. β. in alpibus.* ♃ (v. v.)
In hoc et tetragono Stigma *crassiusculum clavatum, apice subquadrifidum.* Leers. *n.* 288.

12. EPILOBIUM *alpinum.*

E. foliis oppositis ovato-lanceolatis integerrimis, siliquis sessilibus, caule repente. *Flor. dan. t.* 322.
E. foliis ovalibus: superioribus attenuatis. *Fl. suec.* 308, 331.
E. foliis ovato-oblongis integerrimis. *Fl. lapp.* 150.
E. foliis glabris ovatis. *Hall. helv. n.* 999.
Chamaenerion alpinum, alsines foliis. *Scheuch. alp.* 132. 332.
Lysimachia siliquosa nana, prunellae foliis. *Bocc. mus.* 2. *p.* 161. *t.* 108.
Houttuyn. Lin. Pfl. Syst. 6. *p.* 426.
Alpen Weidenröslein. W.
Habitat in alpibus Helveticis, Lapponicis, *in* Dania ♃ (v. f.)
Repens est, primo vere florens germinibus sessilibus. Dubitat Hallerus, an Bocconis synonymon huc? R.

733. ANTICHORUS.

Gen. plant. ed. Schreb. n. 640.

Cal. 4-phyllus. *Petala* 4. *Caps.* supera, subulata, 4-locularis, 4-valvis. *Sem.* plurima.

1. ANTICHORUS *depressus.*

A. depressus. *Mant.* 64. *Lin. fil. fasc. p.* 3. *t.* 2.* *Vahl. symb.* 1. *p.* 27.
Iulliaea (*edulis*) caulibus prostratis, foliis longe petiolatis ovatis margine plicato serrato, floribus tetrapetalis octandris. *Forsk. descr.* 210.
Houttuyn Lin. Pfl. Syst. 6. *p.* 247.
Liegender Antichorus. W.
Habitat in Arabia. ⊙

Corchoro *affinis, pusilla, procumbens planta.* Caules *terrae adpressi, teretes, palmares, alterne ramosi.* Folia *alterna, petiolata, ovalia, grosse serrata, glabra, subplicata.* Stipulae *subulatae.* Flores *axillares, bini, oppositi, brevissime pedunculati, lutei.* Pedunculi *crassiusculi:* Bracteis 2, *lateris superioris.* Fructus *cernui, arcte sub caule reflexi.* ♃. V.

734. COMBRETUM.

Gen. pl. ed. Schreb. n. 641.

Cal. 4-dentatus, campanulatus, ſuperus. *Cor.* 4-petala, calyci inſerta. *Stamina* longiſſima. *Sem.* 1, quadrangulare: angulis membranaceis.

1. COMBRETUM *laxum.*

C. foliis oppoſitis, racemis laxis ebracteatis, calycibus interne villoſis. W.

C. ſpicis laxis. *Loeſl. it.* 308. *Swartz. obſ.* 143. *

C. foliis oppoſitis; ſpicis laxis ſimplicibus. *Iacq. amer.* 104. *

Caura fruticoſa ſcandens, foliis oppoſitis. *Loeſl. it.* 248. *Houttuyn Lin. Pſl. Syſt.* 3. *p.* 406.

Schlaffblütiger Langfaden. W.

Habitat in America *meridionali.* ♃

2. COMBRETUM *ſecundum.*

C. foliis oppoſitis, racemis ſecundis ebracteatis, calycibus glabris. W.

C. ſpicis ſecundis. *Iacq. amer.* 103. *t.* 176. *f.* 30. *Swartz. obſ.* 144.

Combretum laxum. *Aubl. guj.* 1. *p.* 351. *t.* 137. *

Houttuyn Lin. Pſl. Syſt. 3. *p.* 407.

Einſeitiger Langfaden. W.

Habitat in fruticetis Carthagenae. ♄

*3. COMBRETUM *purpureum.*

C. foliis oppoſitis ovatis acutis, racemis ſecundis bracteatis, bracteis pedunculo brevioribus, floribus decandris. W.

C. (*purpureum*) foliis ovato-oblongis calycibusque nudis, ſpicis ſimplicibus ſecundis. *Vahl. ſymb.* 3. *p.* 51. *

C. (*coccineum*) floribus decandris, ſpicis laxis paniculatis. *Lamarck. encycl.* 1. *p.* 727. *

Criſtaria coccinea. *Sonnerat it.* 2. *p.* 247. 140.

Rother Langfaden. W.

Habitat in Madagaſcar. ♄

Folia *ovata acuta.* Bracteae *lineari-lanceolatae pedunculis multo breviores.* W.

*4. COMBRETUM *decandrum.*

C. foliis oppoſitis oblongis acuminatis, racemis laxis bra-

cteatis, bracteis flore longioribus, floribus decandris distichis.

Combretum decandrum. *Roxb. corom.* 1. *p.* 43. *t.* 59.*

Zehnfädiger Langfaden. W.

Habitat in montosis sylvaticis Indiae *orientalis.* ♄

Folia *oblonga acuminata.* Racemi *paniculati.* Flores *albi bracteis lanceolatis breviores.* Stamina *alternatim breviora corolla paulo longiora.* W.

*5. COMBRETUM *alternifolium.* †

C. foliis alternis, floribus decandris. *Iacq. amer.* 104.*

Wechselblättriger Langfaden. W.

Habitat in Carthagena. ♄

Rami *seniores aculeati.* Iacq. l. c.

*735. VITMANNIA.

Vahl symb. 3. *p.* 51.

Cal. 4-fidus. *Cor.* 4-petala. *Nect.* squama ad basin filamentorum. *Nux* semilunata compressa monosperma.

*1. VITMANNIA *elliptica.*

V. elliptica. *Vahl. symb.* 3. *p.* 51. *t.* 60.*

Samandura. *Fl. zeyl.* 433. (*excluso synonymo Rheedi.*)

Samadera. *Gaert. sem.* 2. *p.* 352. *t.* 156. *f.* 3.

Elliptische Vitmannie. W.

Habitat in India *orientali.* ♄

Arbor *ramulis teretibus.* Folia *alterna petiolata elliptica acuta integerrima venosa glabra.* Flores *umbellati in ramorum apice ad foliorum axillas.* W.

736. GRISLEA.

Gen. plant. edit. Schreb. n. 642.

Cal. 4-fidus. *Petala.* 4, ex incisuris calycis. *Filam.* longissima, adscendentia. *Caps.* globosa, supera, 1-locularis, polysperma.

1. GRISLEA *secunda.*

G. foliis petiolatis glabris, corymbis axillaribus secundis. W.

Grislea. *Hort. cliff.* 146. *Loefl. it.* 245.*

Houttuyn Lin. Pfl. Syst. 3. *p.* 408.

Einseitigblütige Grislea. W.
Habitat in America *calidiore.* ♄

2. GRISLEA *tomentosa.*

G. foliis sessilibus subtus tomentosis, corymbis axillaribus patulis. W.
Grislea tomentosa. *Roxb. corom.* 1. *p.* 29. *t.* 31. *
Lythrum (*fruticosum*) foliis oppositis subtus tomentosis, floribus decandris, corollis calyce, calyceque genitalibus brevioribus. *Sp. pl.* 641.
Houttuyn Lin. Pfl. Syst. 7. *p.* 16.
Filzige Grislea. W.
Habitat in collibus Indiae *et* Chinae. ♄
Frutex *cortice lacero.* Folia *opposita sessilia lanceolata integerrima subtus subtomentosa.*

*737. TETRATHECA.

Smith. Nov. Holl. 1. *p.* 5.

Cal. 4-fidus inferus. *Cor.* tetrapetala. *Antherae* 4-loculares. *Caps.* 2-locularis 2-valvis, valvulis medio septiferis. *Sem.* subbina.

*1. TETRATHECA *juncea.*

T. glabra, foliis alternis lanceolatis, caule acutangulo, ramis elongatis nudiusculis. *Smith. Nov. Hall.* 1. *p.* 5. *t.* 2. *
Simsenartige Tetratheca. W.
Habitat in Nova Hollandia.
Planta speciosa, varians petalis roseis et albis. W

*738. ROXBURGHIA.

Roxb. corom. 1. *p.* 29.

Cal. 4-phyllus. *Cor.* 4-petala. *Nectar.* foliola 4 lanceolata, medio petalorum inserta, conniventia. *Antherae* geminae e basi folii nectarii dependentes. *Caps.* unilocul. bivalvis polysperma. *Sem.* receptaculo spongioso inserta.

*1. ROXBURGHIA *gloriosoides.*

R. gloriosoides. *Roxb. corom.* 1. *p.* 29. *t.* 32. *

Prachtlilienartige Roxburghie. W.
Habitat ad radices montium Indiae *orientalis.* ♃
Planta *singularis medium inter Liliaceas et Asclepiadeas tenens.* Radix *tuberosa fusiformis.* Caulis *herbaceus scandens sulcatus.* Rami *alterni.* Folia *opposita petiolata cordata acuminata integerrima nervosa glabra.* Pedunculi *biflori axillares.* Bracteae *binae lanceolatae ad pedunculi divisionem.* Calyx *flavus corolla major.* Petala *purpurea.* W.

*739. ORNITROPHE.

Iuss. gen. ed. Ust. p. 274.

Cal. 4-partitus. *Cor.* 4-petala. *Stylus* 2-fidus. *Germen* didymum. *Baccae* 2, monospermae.

*1. ORNITROPHE *integrifolia.* W.
O. foliis ternatis, foliolis ovato-lanceolatis integerrimis, racemis subsimplicibus. W.
Ornitrophe. *Lamarck illust. t.* 309 *f.* 1.
Ganzblättriger Vogelpfeffer. W.
Habitat in insula Borbonia. ♄

*2. ORNITROPHE *serrata.*
O. foliis ternatis scabris, foliolis petiolatis ovatis acuminatis serratis, racemis simplicibus. W.
Ornitrophe serrata. *Roxb. corom. 1. p.* 44. *t.* 61. *
Gesägter Vogelpfeffer. W.
Habitat in montosis Indiae *orientalis.* ♄ (v. v.)

3. ORNITROPHE *Cobbe.*
O. foliis ternatis, foliolis petiolatis ovatis acutis serratis, subtus pubescentibus, racemis simplicibus, pedunculo tomentoso. W.
Rhus (*Cobbe*) foliis ternatis, foliolis ovatis acuminatis serratis, pedunculis tomentosis. *Sp. pl.* 382.
Rhois trifoliatae frutex salwaccensis, floribus juliformibus. *Pet. mus.* 678. *Raj. dendr.* 58.
Frutex trifolius spicatus, producens baccas nigras. *Burm. zeyl.* 101.
Kobbae. *Fl. zeyl.* 441.
Houttuyn Lin. Pst. Syst. 1. p. 401.
Zeylanischer Vogelpfeffer. W.
Habitat in Zeylona. ♄ (v. s.)
Frutex *facie Rhois africanae.* Folia *alterna longis*

petiolis, ternata aut quinato-digitata, foliolis herbaceis magnis ovatis acutis argute ſerratis. Spicae *ſimplices raro ramoſae, ex alis: floſculis infinitis minimis, pedicellis minimis propriis adfixis.* Fl. zeyl.

Poſſideo ſpecimen ſub nomine Rhois Cobbe a Koenigio miſſum, qui contendit eandem eſſe plantam, quod deſcribam. Ramuli *teretes tomentoſi.* Folia *ternata, foliolis petiolatis ovatis acutis, nec acuminatis, ſerrata.* Folia *juniora ſunt ſubtus tomentoſa, adultiora vero pube molli tecta.* Racemi *ſimplices indiviſi, pedunculo communi denſe tomentoſo.* W.

Molago-Maram Rheed. mal. 5. p. 49. t. 25. huic affinis ſed racemis ramoſis diſtincta, a ſequenti etiam differre videtur, licet inflorescentia conveniat. W.

4. ORNITROPHE *Cominia.*

O. foliis ternatis, foliolis petiolatis oblongis utrinque attenuatis ſubtus pubeſcentibus, racemis compoſitis. W.

Schmidelia (*Cominia*) foliis ternatis, foliolis petiolatis, racemis compoſitis. *Swartz Fl. ind. occid. 2. p. 667.* *

Allophylus (*Cominia*) foliis ternatis floribus paniculatis. *Swartz. prod. 62.*

Rhus (*Cominia*) foliis ternatis, foliolis petiolatis ovatis remotiſſime ſerratis ſubtus tomentoſis. *Amoen. acad. 5. p. 395.*

Toxicodendron arboreum. *Mill. dict. n. 8.*

Cominia arborea, foliis undulatis pinnato-ternatis, floribus minimis, racemis terminalibus. *Brown. jam. 205.*

Baccifera indica trifolia, fructu rotundo monopyreno. *Sloan. jam. 170. hiſt. 2. p. 100. t. 208. f. 1. Raj. hiſt. 1593.*

Houttuyn Lin. Pſl. Syſt. 1. p. 404.

Riſpenblütiger Vogelpfeffer. W.

Habitat in montoſis Jamaicae *occidentalis.* ♄

5. ORNITROPHE *occidentalis.*

O. foliis ternatis, foliolis ſubſeſſilibus, racemis ſimplicibus.

Schmidelia occidentalis. *Swartz Fl. ind. occid. 2. p. 665.* *

Allophylus racemoſus. *Swartz prod. 62.*

Weſtindiſcher Vogelpfeffer. W.

Habitat in frutetis mentoſis Hiſpaniolae. ♄

Frutex 9-10 *pedalis ramoſus erectus.* Rami *tereti-*

uſculi glabri. Folia *ternata, foliolis ſubſeſſilibus approximatis, lateralibus baſi obliquis, oblongis baſi attenuatis, apice acuminatis venoſis glabris, ſubtus leviter tomentoſis.* Racemi *ſimplices longitudine petiolorum.* Flores *polygami, hermaphroditi et maſculi in diverſis fruticibus albi, parvi.* Swartz. l. c.

*6. ORNITROPHE *rigida.*

O. foliis ſimplicibus denticulato-ſpinoſis, floribus racemoſis.

Schmiedelia rigida. *Swartz Fl. ind. occid.* 2. *p.* 663. *

Allophylus rigidus. *Swartz prod.* 62.

Steifblättriger Vogelpfeffer. W.

Habitat rarius in collibus montoſis aridis Hiſpaniolae. ♄

Ornitrophe diſtinguitur a Schmidelia ſtylo ſimplici bifido, quum Schmidelia ſtylis duobus bifidis gaudeat. W.

740. ALLOPHYLUS.

Gen. pl. ed. Schreb. n. 643.

Cal. 4-phyllus: foliolis orbiculatis; oppoſitis minoribus. *Petala* 4, calyce minora. *Germen* didymum. *Stigma* 4-fidum.

1. ALLOPHYLUS *zeylanicus.*

A. zeylanicus. *Sp. pl.* 496.

Allophylus. *Fl. zeyl.* 140.

Houttuyn Lin. Pſl. Syſt. 1. *p.* 452.

Zeyloniſcher Allophylus. W.

Habitat in Zeylona. ♄

Arbor *Perſeae facie.* Rami *teretes.* Folia *ovalia acuminata ſpithamaea integerrima glabra venoſa alterna petiolata.* Racemi *ex alis parvi breviſſimi.* Fl. zeyl.

Planta adhuc obſcura Ornitrophis et Schmideliae affinis. W.

*741. CORREA.

Andrews. rep. bot. 18.

Cal. campanulat. 4-dentatus. *Cor.* 4-petala, petali apice reflexis. *Capſ.* 4-locul. 4-valvis, loculis monoſpermis.

*1. CORREA *alba.*

Correa (*alba*) foliis ſubrotundis ſupra tomentoſis, ſubtus

lanigeris, floribus terminalibus quaternis albidis. *Andrews. repos. bot. p.* 18. *t.* 18. *

Weisse Correa. W.

Habitat in Nova Hollandia. ♄

Frutex *quadri-seu quinquepedalis, ramis oppositis teretibus.* Folia *opposita petiolata obovato-subrotunda integerrima venosa tomentoso-pubescentia, subtus villoso-tomentosa.* Flores *albi in umbella simplici terminali quadriflora collecti.* Pedunculus *communis vix ullus, proprii brevissimi.* W.

*742. HONCKENYA. W.

Willd. in Usteri delect. 2. p. 200.

Cal. 5-phyllus. *Cor.* 5-petala. *Nectar.* staminiformia. *Caps.* echinata 5-locul. 5-valvis polysperma. *Sem.* arillata.

*1. HONCKENYA *ficifolia.* W.

H. ficifolia. *Willd. in Usteri delect. 2. p. 201. tab.* 4. *

Feigenblättrige Honckenye. W.

Habitat in Guinea. ♄ (v. s.)

Caulis *lignosus, fruticosus vel arboreus, tomento fusco brevi tectus, teres ramosus.* Folia *alterna subtus tomento fulvo tecta, summa spathulato-oblonga obtusa dentata, inferiora tri-vel quinqueloba dentata, lobis obtusis.* Flores *terminales terni coeruleo-violacei. Valde affinis Aubletiae sed capsulae forma, nectariis staminiformibus, seminibusque arillatis diversa.* W.

743. MIMUSOPS.

Gen. plant. edit. Schreb. n. 644.

Cal. 4-phyllus. *Petala* 4. *Nectar.* 16-phyllum. *Drupa* acuminata.

1. MIMUSOPS *Elengi.*

M. foliis alternis ovatis acuminatis. W.

M. foliis alternis remotis. *Fl. zeyl.* 138. * *Roxb. corom.* 1. *p.* 15. *t.* 14. *

M. foliis alternis remotis acuminatis, stylis corollae longitudine. *Lamarck. encycl.* 4. *p.* 176. *t.* 300. *

Prunus malabarica fructu calyculato. *Raj. hist.* 1564. *Burm. ind.* 68. R.
Arbor zeylanica, floribus odoratis, faciem humanam quodammodo referentibus. *Burm. zeyl.* 27. R.
Flos cuspidum. *Rumph. amb.* 2. *p.* 189. *t.* 63.
Kauki indorum. *Pluk. alm.* 203. *Breyn. cent.* 20. *t.* 8.
Elengi. *Rheed. mal.* 1. *p.* 34. *t.* 20.
Houttuyn Lin. Pfl. Syst. 1. *p.* 457.
Spitzblättrige Spitzenblume. W.
Habitat in India. ♄ (v. f.)

*2. MIMUSOPS *hexandra*.
M. foliis alternis obovatis emarginatis, floribus hexandris. W.
Mimusops hexandra. *Roxb. corom.* 1. *p.* 16. *t.* 15.*
Sechsfädige Spitzenblume. W.
Habitat in montibus Circarsiensibus Indiae. ♄

3. MIMUSOPS *Kauki*.
M. foliis alternis in apice ramorum confertis oblongis obtusissimis. W.
M. foliis confertis. *Fl. zeyl.* 137.* *Vahl. symb.* 1. *p.* 27.
M. (*obtusifolia*) foliis alternis remotis obtusis, stylis corolla longioribus. *Lamarck encycl.* 4. *p.* 177.*
Binectaria. *Forsk. descr.* 82.
Metrosideros macassarensis. *Rumph. amb.* 3. *p.* 19. *t.* 8. *Burm. ind.* 86.
Houttuyn Lin. Pfl. Syst. 1. *p.* 460.
Stumpfblättrige Spitzenblume. W.
Habitat in India. ♄ (v. f.)

4. MIMUSOPS *Imbricaria*.
M. foliis alternis in apice ramorum confertis, ovatis obtusis retusis, fructibus polyspermis. W.
Imbricaria. *Iuss. gen. ed. Usteri p.* 169. *Lamarck illust. t.* 300.
Vielsaamige Spitzenblume. W.
Habitat in insula Borbonia. ♄

744. IAMBOLIFERA.

Gen. pl. ed. Reichardi n. 513.

Cal. 4-dentatus. *Cor.* 4-petala. infundibulif. *Filam.* planiuscula. *Stigma* simplex.

1. IAMBOLIFERA *pedunculata*.
I. pedunculata. *Sp. pl.* 497. *Vahl. symb.* 3. *p.* 52. *t.* 61.* *Dryand. Act. Soc. Lin. Lond.* 2. *p.* 232.*

Iambolifera. *Fl. zeyl.* 139. *
Geſtielte Jambolane. W.
Habitat in India. ♄

Panicula *et* Flores *ad Myrtum accedunt.*

Arbor *ramis teretibus alternis.* Folia *oppoſita petiolata ovata acuta integerrima venoſa.* Panicula *corymboſa longe pedunculata divaricata multiflora axillaris foliis brevior.* W.

745. CUPANIA.

Gen. plant. edit. Schreb. n. 645.

Ca. 5-phyllus. *Cor.* 5-petala apice cucullata. *Styl.* 3-fidus. *Capſ.* 3-locularis 3-valvis, loculis ſubmonoſpermis. *Sem.* arillata.

1. CUPANIA *tomentoſa.*

C. foliis pinnatis, foliolis obovatis retuſis, inferne ferrugineo-tomentoſis. *Swartz. prod.* 61. *Fl. ind. occid.* 2. *p.* 657.
Trigonis tomentoſa. *Iacq. amer.* 102.
Filzige Cupanie. W.
Habitat in montoſis ſylvaticis Hiſpaniolae. ♄

2. CUPANIA *glabra.*

C. foliis pinnatis, foliolis ovatis obtuſis crenatis glabris. *Swartz. prod.* 61. *Fl. ind. occid.* 2. *p.* 659. *
C. arborea, foliis oblongis crenato-ſerratis diſtiche et alternatim ſitis, racemis laxis propendentibus. *Brown. jam.* 178.
Cupania americana. *Sp. pl.* 290?
C. caſtaniae folio, fructu ſericeo et ramoſo. *Plum. gen.* 45. *ic.* 110?
Houttuyn Lin. Pſl. Syſt. 4. *p.* 530.
Glatte Cupanie. W.
Habitat in montoſis Jamaicae, Hiſpaniolae. ♄

Adhuc incertum eſt, an Linnaei et Plumieri planta ad hanc vel ad praecedentem pertineat. W.

3. CUPANIA *Saponarioides.*

C. foliis pinnatis, foliolis oblongis attenuatis integerrimis, ſubtus ſcabris pubeſcentibus. *Swartz prod.* 62. *Fl. ind. occid.* 2. *p.* 661. *

Seifenbaumartige Cupanie. W.
Habitat in India *occidentali.* ♄

*746. XYLOCARPUS.

Gen. pl. ed. Schreb. n. 646.

Cal. 4-dentatus. *Cor.* 4-petala. *Nectar.* 8-fidum. *Filam.* nectario inserta. *Drupa* exsucca magna 4-s. 5-sulcata. *Nuces* 8-10, difformes.

*1. XYLOCARPUS *Granatum.*
X. Granatum. *Koenig Naturf.* 20. *p.* 2. *
Granatum littoreum. *Rumph. amb.* 3. *p.* 92. *tab.* 61.
Cadul gaha. *Cingalens.*
Candalanga. *Tamul.*
Indische Holzfrucht. W.
Habitat in India *orientali, in sylvis coenosis ad maris littora inter Rhizophoras.* ♄

Arbor *variae magnitudinis, saepius grandis, interdum fruticosa.* Truncus *erectus cortice fisso duro fusco-castaneo tectus, mediocris.* Frons *oblonga, interdum subglobosa opaca.* Rami *majores sparsi, minores saepius oppositi, cortice cinereo-fusco tecti numerosi.* Folia *opposita patentia petiolata oblongo-clavata rotundata vel interdum oblonga acuta integerrima, pagina superiori vix convexa, glabra, nitida, obscure viridia, inferiori venosa, nervo magis prominulo rigidiusculo, foliis pomorum parum majora.* Petioli *patentes parum curvati teretiusculi subrugosi castanei breves.* Racemi *ad ramos sparsi, interdum axillares, erectiusculi pedunculati ovato-oblongi parvi foliis breviores, partiales oppositi, terminales saepius trichotomi parentissimi.* Pedunculi *teretes glabri tenaces colorati rubri nudi.* Pedicelli *flore breviores.* Koenig l. c.

*747. EPHIELIS.

Gen. pl. ed. Schreb. n. 647.

Cal. 5-part. *Cor.* 5-petala. *Nectar.* squamae 10, binae singulo pàtalo insertae. *Caps.* 1-locul. 2-valvis disperma.

*1. EPHIELIS *fraxinea.* W.
Mataiba gujanensis. *Aubl. guj.* 1. *p.* 331. *t.* 128. *

Eſchenblättriger Kronenbaum.
Habitat in ſylvis Gujanae *interioris.* ♄

Arbor 50-60 *pedalis.* Folia *alterna abrupte pinnata bi-tri-ſeu quadrijuga, foliolis petiolatis ovatis acuminatis integerrimis glabris.* Paniculae *ramoſae divaricatae terminales et axillares foliis longiores.* Flores *parvi albi.* W.

*748. MOLINAEA.

Iuſſ. Gen. ed. Uſteri. 275.

Cal. 5-partitus. *Cor.* 5-petala. *Filam.* baſi villoſa. *Stylus* 0. *Capſ.* 3-locul. 3-valvis, loculis monoſpermis.

*1. MOLINAEA *laevis.* W.

M. foliis pinnatis bijugis, corymbis paniculatis, fructibus obovato-truncatis triquetris. W.
Molinaea. *Lamarck. illuſt. gen. t.* 305. *f.* 1.
Glatte Molinäa. W.
Habitat in inſula Borbonia. ♄

Folia *abrupte pinnata, pinnulis oblongis obtuſis baſi attenuatis integerrimis bijugis.* Panicula *axillaris e corymbis parvis compoſita.* Capſulae *obovatae apice truncatae, triquetro-alatae.* W.

*2. MOLINAEA *caneſcens.*

M. foliis pinnatis bijugis, racemis paniculatis, fructibus ovatis. W.
Molinaea caneſcens. *Roxb. corom.* 1. *p.* 43. *t.* 60. *
Graue Molinäa. W.
Habitat in montoſis Indiae *orientalis.* ♄

Cortex *ramorum cinereus ſcaber.* Folia *abrupte pinnata, pinnulis ellipticis acutiuſculis integerrimis bijugis.* Panicula *axillaris e racemis longis compoſita, foliis brevior.* Capſula *ovata triſulcata, non alata.* W.

*3. MOLINAEA *alternifolia.* W.

M. foliis pinnatis, foliolis alternis retuſis, panicula coarctata. W.
Molinaea. *Lamarck. illuſt. gen. t.* 305. *f.* 2.
Wechſelblättrige Molinäa. W.
Habitat in inſula Borbonia. ♄

Folia *pinnata e foliolis octo obovato-oblongis leviſſime retuſis integerrimis petiolatis compoſita.* Pani-

cula *axillaris foliis brevior coarctata et corymbis parvis composita.* W.

Genus Molinaea proxime ad Cupaniam accedit, sed stylo nullo et seminibus non arillatis diversum. W.

749. MELICOCCA.

Gen. plant. ed. Schreb. n. 648.

Cal. 4-partitus. *Petala* 4, reflexa infra calycem. *Stigma* subpeltatum. *Drupa* corticosa.

1. MELICOCCA *bijuga.*

M. bijuga. *Sp. pl.* 495. *Swartz obs.* 146. *

Melicoccus bijugatus. *Iacq. amer.* 108. *t.* 72.

Melicoccus foliis ut plurimum bijugatis ovatis, per pennas alatas dispositis. *Brown. jam.* 210.

Nux americana foliis alatis bifidis. *Comm. hort.* 1. *p.* 183. *t.* 94.

Houttuyn Lin. Pfl. Syst. 1. *p.* 466.

Gefiederte Honigfrucht. W.

Habitat in America *meridionali.* ♄

Obnoxia Cocco hesperidum prae reliquis, ut Sapindus, cui simillima.

*750. KOELREUTERIA.

Laxmann Act. petrop. 16. *p.* 561.

Cal. 5-phyllus. *Cor.* 4-petala irregularis. *Nect.* squamae 4, bifidae. *Caps.* 3-locularis, loculis dispermis.

1. KOELREUTERIA *paniculata.*

K. paniculata. *Laxmann Nov. Comment. petrop.* 16. *p.* 561. *t.* 18. * *Ait. Kew.* 2. *p.* 7. *Willd. arb.* 163. *

Koelreuteria paullinoides. *Herit. sert. angl.* 18. *t.* 19.

Sapindus (*chinensis*) foliis pinnatis, foliolis laciniatis. *Syst. veg.* 315. *Lin. suppl.* 228.

Houttuyn Lin. Pfl. Syst. 1. *p.* 503.

Rispentragende Koelreuterie. W.

Habitat in China. ♄ (v. v.)

Folia *alterna impari-pinnata.* Foliola *petiolata oblongo-ovata laciniato-dentata basi cuneata, apice*

obtusa utrinque glabra. Panicula *axillaris angusta.* Flores *flavi.* W.

751. HAGENIA.

Lam. illust. gen. t. 311.

Cal. 2-phyllus. *Cor.* 5-petala plana. *Nect.* foliola 5, petalis quadruplo breviora. *Capsula?*

*1. HAGENIA *abyssinica.* †

Cusso vel Banksia abyssinica. *Bruce itin.* 5. *p.* 73. * *cum icone. Editio germanica* 5. *p.* 81. *t.* 22. 23. *

Abyssinische Hagenie. W.

Habitat in Abyssinia. ♄

Arbor *ramis annulatis.* Folia *in ramorum apice conferta, interrupte pinnata cum impari, foliolis ovato-lanceolatis sessilibus argute serratis.* Petioli *basi dilatata.* Panicula *nutans flexuosa.* Flores *purpurascentes.* W.

752. PERSOONIA. W.

Carapa Aubl. guj. 2. *p.* 22.

Cal. 4-partitus. *Pet.* 4. *Nectar.* cylindricum octodentatum antheras gerens. *Caps.* unilocularis quadrivalvis. *Nuces* difformes angulatae numerosae.

1. PERSOONIA *guareoides.*

Carapa gujanensis. *Aubl. guj.* 2. *p.* 32. *t.* 387. *Lamarck. illust. gen. t.* 301.

Guareaartige Persoonie. W.

Habitat in Gujanae *sylvis.* ♄

Arbor *simillima Guareae sed fructu abunde distincta.* Folia *alterna abrupte pinnata, foliolis multijugis integerrimis lanceolatis acuminatis petiolatis.* Panicula *ut in Guarea.* W.

Dixi hoc genus in honorem C. H. Persoon, summi mycologi. W.

753. GUAREA.

Gen. plant. edit. Schreb. n. 649.

Cal. 4-dentatus. *Petala* 4. *Nectar.* cylindricum, ore Antheras gerens. *Capſ.* 4-locularis, 4-valvis. *Sem.* ſolitaria.

1. GUAREA *trichilioides.*

G. trichilioides. *Mant.* 228. *Cavan. diſſ.* 7. *p.* 366. *t.* 210. * *Swartz obſ.* 146. *

Trichilia Guara. *Sp. pl.* 2. *p.* 551.

Melia (*Gaura*) floribus octandris. *Iacq. amer.* 126. *t.* 176. *f.* 37.

Elutheria arborea, foliis majoribus ovatis oppoſitis, petiolis brevibus ſubtumidis ganglionoſis. *Brown. jam.* 369.

Lauro affinis arbor, foliis latioribus ex adverſo ſitis, ligno moſchum olente. *Sloan. cat.* 137. *hiſt.* 2. *t.* 170. *f.* 1.

Guidonia, nucis juglandis foliis, major. *Plum. gen.* 4. *ic.* 147. *f.* 2.

Iito. *Marcgr. braſ.* 169. *Piſ. braſ.* 79. *t.* 80.

Houttuyn Lin. Pſl. Syſt. 1. *p.* 450.

Trichiliartige Guarea. W.

Habitat in Braſilia *aliisque* Indiae *occidentalis locis.* ♄ (v. ſ.)

Flores *racemoſi.*

*754. HEDWIGIA.

Gen. plant. edit. Schreb. n. 1747.

Cal. 4-dentatus. *Cor.* tubuloſa quadrifida. *Capſ.* tricocca trilocularis. *Nuces* ſolitariae quolibet loculo.

*1. HEDWIGIA *balſamifera.*

H. balſamifera. *Swartz. prod.* 62. *Fl. ind. occid.* 2. *p.* 672. *

Bois cochon. *Nicolſon Hiſt. St. Doming. p.* 169.

Balſamiſche Hedwigie. W.

Habitat in ſylvis montium Hiſpaniolae *occidentalis.* ♄

Arbor *excelſa, cortice albido-cinereo.* Folia *alterna pedalia pinnata, foliolis oppoſitis ovato-lanceolatis acuminatis integerrimis glabris.* Racemi *termina-*

les et axillares foliis breviores compositi erecti stricti. Flores *subconferti parvi albidi.* Swartz. l. c.

755. AMYRIS.

Gen. plant. edit. Schreb. n. 650.

Cal. 4-dentatus. *Petala.* 4, oblonga. *Stigma* tetragonum. *Bacca* drupacea.

*1. AMYRIS *polygama.*

A. foliis simplicibus lanceolatis integerrimis, racemis simplicibus axillaribus numerosis. W.

A. (*polygama*) caule arboreo, foliis simplicibus sparsis lanceolato-ovatis integerrimis. *Cavan. ic.* 3. *p.* 20. *t.* 239.

Geschlechtändernder Balsamstrauch. W.

Habitat in Chili. ♄

Arbor *polygama interdum mere mascula vel feminea. Variat interdum* calyce 5-*dentato*, petalis 5 *et* staminibus *decem.* W.

2. AMYRIS *Elemifera.*

A. foliis ternatis quinato-pinnatisque subtus tomentosis. *Mat. med.* 101.

Elemifera foliis ternatis. *Hort. cliff.* 486.

Cornus racemosa trifolia et quinquefolia. *Plum. ic.* 100.

Iccicariba. *Marcgr. bras.* 98.

Frutex trifolius resinosus, floribus tetrapetalis albis racemosis. *Catesb. car.* 2. *p.* 33. *t.* 33. *f.* 3.

Houttuyn Lin. Psl. Syst. 1. *p.* 469.

Elemi Balsamstrauch. W.

Habitat in Carolina. ♄

3. AMYRIS *sylvatica.*

A. foliis ternatis crenatis acutis. *Iacq. amer.* 107.

Houttuyn Lin. Psl. Syst. 1. *p.* 471.

Wald Balsamstrauch. W.

Habitat Carthagenae *copiose, in sylvis umbrosis maritimis, Augusto florens.* ♄

4. AMYRIS *maritima.*

A. foliis ternatis crenulatis obtusis. *Iacq. amer.* 107. *Swartz. obs.* 148.

A. fruticosus minor, foliis orbiculatis venosis pinnato-ternatis, racemis terminalibus. *Brown. jam.* 209.

Baccifera trifolia racemosa, flosculis albis tetrapetalis,

fructu nigro monopyreno foetido. *Sloan. cat.* 170. *hist.* 2. *p.* 101. *Raj. hist.* 3. *p.* 60.
Houttuyn Lin. Pfl. Syst. 1. *p.* 472.
Meerstrands Balsamstrauch. W.
Habitat in America. ♄ (v. f.)
An *praecedentis varietas?*
An A. sylvatica distincta species? Variat enim maritima pro differentia loci et soli magnitudine omnium partium. Swartz. l. c.

*5. AMYRIS *Kataf.*
A. foliis ternatis, apice serratis, pedunculis confertis bifidis. *Vahl. symb.* 1. *p.* 28.
A. (*Kataf*) foliis ternatis apice serratis, pedunculis dichotomis. *Forsk. descr.* 80. *
Arabischer Balsamstrauch. W.
Habitat in Arabia. ♄ (v. f.)
A. sylvatica et maritima differunt ab hac: foliis *nitidis crenatis, panicula terminali brachiata.* Vahl. l. c.

6. AMYRIS *gileadensis.*
A. foliis ternatis integerrimis, pedunculis unifloris lateralibus. *Mant.* 65. *diss. de Opobals.* 1764. * *Amoen. acad.* 7. *p.* 55. *Vahl. symb.* 1. *p.* 28. *t.* 11.
A. Opobalsamum. *Forskoehl. descript. pl. flor. aegypt. p.* 79.
Houttuyn Lin. Pfl. Syst. 1. *p.* 473.
Gileadischer Balsamstrauch. W.
Habitat in Arabia *felice.* ♄ *Forskoehl.*

7. AMYRIS *Opobalsamum.*
A. foliis pinnatis: foliolis sessilibus. *Amoen. acad.* 7. *p.* 68. *Mat. med.* 101.
Opobalsamum. *Geoffr. mat. med.* 473.
Balsamum. *Bell. ic.* 110. *Alp. aegypt.* 48. *t.* 60.
Balessan. *Bruce itin.* 5. *p.* 16. *cum icone. Editio germanica* 5. *p.* 28. *t.* 2. 3. *
β. Balsamea meccanensis. *Gleditsch. Act. Soc. Naturae-scrut. Berol.* 3. *p.* 127. *t.* 3. *f.* 2. *
Houttuyn Lin. Pfl. Syst. 1. *p.* 473.
Meccaischer Balsamstrauch. W.
Habitat in Arabia. ♄
A. gileadensis, Opobalsamum et Balsamea meccanensis sunt forte non distinctae species sed varietates ab aetate vel solo ortae. In A. Opobalsamo depinxit Bruce folia pinnata et ternata, in Balsamea vero fo-

lia sunt bipinnata. Multa vegetabilia habent in juventute folia magis composita. Mimosae omnes simplicifoliae gaudent primo anno foliis bipinnatis, Gleditschia triacanthos profert in juventute folia bipinnata, ut multa alia taceam vegetabilia, eodem modo variantia. W.

*8. AMYRIS *enneandra.*

A. foliis ternatis pinnatisque, foliolis petiolatis ovatis acuminatis basi attenuatis reticulato-venosis, paniculis axillaribus et terminalibus racemosis. W.

Icica (*enneandra*) foliis ternatis. *Aubl. guj.* 1. *p.* 345. *t.* 134. *

Neunfädiger Balsamstrauch. W.

Habitat in sylvis Gujanae. ♄

*9. AMYRIS *heterophylla.*

A. foliis ternatis pinnatisque, foliolis petiolatis ovatis acuminatis simpliciter venosis, racemis axillaribus et terminalibus. W.

Icica (*Araconchini*) balsamifera, foliis ternatis quinatis. *Aubl. guj.* 1 *p.* 343. *t.* 133. *

Verschiedenblättriger Balsamstrauch. W.

Habitat in sylvis Gujanae. ♄

*10. AMYRIS *gujanensis.*

A. foliis pinnatis, foliolis quinis petiolatis oblongis acuminatis, pedunculis congestis axillaribus. W.

Icica (*gujanensis*) floribus caespitosis supra et ad axillas foliorum. *Aubl. guj.* 1. *p.* 340. *t.* 131. *

Fünfblättriger Balsamstrauch. W.

Habitat ad maris littora, in sylvis Gujanae. ♄

Forte varietas sequentis. W.

11. AMYRIS *ambrosiaca.*

A. foliis pinnatis, foliolis septenis petiolatis oblongis acuminatis, pedunculis multifloris subcorymbosis axillaribus. W.

A. foliis pinnatis petiolatis, paniculis confertis axillaribus. *Lin. suppl.* 216.

Icica (*heptaphylla*) foliis pinnato-septenis. *Aubl. guj.* 1. *p.* 337. *t.* 130.

Icica Brasiliensibus. *Marcg. bras. p.* 98. *Pis. bras. p.* 59?

Terpentinboom. *Surinam.*

Wohlriechender Balsamstrauch. W.

Habitat in Gujanae *sylvis ad maris littora.* ♄

Arbor *alta.* Folia *alterna pinnata, foliolis* 5 *s.* 6,

ovato-oblongis acutis glabris. Petioli *basi gibbi.* Flores *albo-flavescentes.* Perianthium *minimum quadridentatum.* Petala 4 *lanceolata acuta erecta, apice patula.* Filamenta 8 *erecta filiformia calyce dimidio breviora tubo inserta.* Antherae *oblongae luteae.* Germen *superum subglobosum.* Stylus *cylindricus.* Stigma *capitatum depressum tetragonum.* Fructus *ovatus obliquus quadrilocularis Lauri similis.* Nucleus *cortice fragili quadrilocularis s. ossicula 4 pulpa viscosa obvoluta.* Arbor *tota odoratissima, detruncata fundit balsamum album odoratissimum, cujus usus est in Dysenteria, pro dosi drachma una in vino rubro.* Fructus *ruber, pulpa viscosa odore et sapore balsamico, quae indurescit in Resinam griseam ad suffimenta utilem.*

Rouelle apud Aubletium demonstrat Resine de Coumier ex hac arbore ortam et credit ambram griseam succum resinosum hujus, qui per terram colatus tandem aqua marina in Ambram transformatur. Eadem etiam Rumphius in Herbario amboinensi v. 2. p. 164. Hoc confirmare videtur sententiam antiquorum. Dioscorides et Plinius jam suo tempore existimarunt, Ambram gummi aut resinam arboris aliquo modo mutatam esse.

*12. AMYRIS *decandra.*

A. foliis pinnatis, foliolis petiolatis quinis oblongis utrinque acuminatis, paniculis axillaribus divaricatis. W.

Icica (*decandra*) foliis pinnato-quinatis. *Aubl. guj.* 1. *p.* 346. *t.* 135.*

Zehnfädiger Balsamstrauch. W.

Habitat in sylvis maritimis Gujanae. ♄

*13. AMYRIS *altissima.*

A. foliis pinnatis, foliolis septenis petiolatis oblongo-ovatis acuminatis, racemo simplici axillari. W.

Icica (*altissima*) foliis amplissimis impari-pinnatis, fructu racemoso. *Aubl. guj.* 1. *p.* 342. *t.* 132.*

Höchster Balsamstrauch. W.

Habitat in sylvis Gujanae. ♄

14. AMYRIS *toxifera.*

A. foliis pinnatis: foliolis petiolatis septenis ovatis acuminatis, panicula axillari elongata. W.

A. foliis pinnatis: foliolis petiolatis planis. *Sp. pl.* 469.

Elemifera foliis pinnatis. *Hort. cliff.* 486.

Toxicodendron foliis alatis, fructu purpureo pyriformi

ſparſo. *Catesb. car. 1. p. 40. t. 40. Seeligm. av. ic. 2. t. 80.*
Houttuyn Lin. Pſl. Syſt. 6. p. 481.
Giftiger Balſamſtrauch. W.
Habitat in Carolina. ♄ (v. ſ.)

15. AMYRIS *Protium.*
A. foliis pinnatis, foliolis petiolatis quinis oblongis acutis undulatis, racemis axillaribus. W.
A. foliis pinnatis: foliolis petiolatis undulatis. *Mant. 65.*
Protium javanicum. *Burm. ind. 88.*
Tingulong. *Rumph. amb. 7. p. 54. t. 23. f. 1.*
Oſtindiſcher Balſamſtrauch. W.
Habitat in India *orientali.* ♄
Folia *oppoſita, pinnata: foliolis 5 ſ. 7, glabris, petiolatis, laurinis.* Florum panicula *multiplex.* Calyx *ſubquadridentatus, obtuſus, perſiſtens.* Petala 4, *ſeſſilia, ovata, acuminata.* Nectarium *e receptaculo marginato cingente* Germen *intra ſtamina.* Antherae *oblongae, quaſi ex 4 connatae.* Filamenta 8, *ſubulata, petalis breviora.* Germen *ovatum.* Stylus *cylindricus longitudine ſtaminum.* Stigma *ſimplex.*

*16. AMYRIS *dentata.* W.
A. foliis pinnatis, foliolis petiolatis novenis ovatis acuminatis dentatis, racemis axillaribus. W.
Gezähnter Balſamſtrauch. W.
Habitat in India *orientali.* ♄ (v. ſ.)
Ab omnibus foliis pinnatis margine dentato diſtincta. Folia *ovata acuminata emarginata remote dentata punctis reſinoſis diaphanis inſtructa.* Racemi *ſimplices axillares.* Pedunculi *uniflori valde elongati.* W.

*17. AMYRIS *aniſata.* W.
A. foliis pinnatis, foliolis petiolatis tredecimis ovato-lanceolatis obſolete dentatis inaequalibus, paniculis axillaribus. W.
Guineſiſcher Balſamſtrauch. W.
Habitat in Guinea. ♄ (v. ſ.)
Similis praecedenti, ſed diſtinctiſſima: foliolis *numeroſioribus ovato-lanceolatis baſi inaequalibus vix manifeſte dentatis, et* paniculis *corymboſis, pedunculis multifloris.* W.

*18. AMYRIS *zeylanica.*
A. foliis pinnatis petiolatis glabris, racemis interruptis

axillaribus, floribus involucratis hexandris. *Retz. obſ.* 4. *p.* 25.*

Zeylaniſcher Balſamſtrauch. W.

Habitat in Zeylona. ♄

19. AMYRIS *balſamifera.*

A. foliis bijugis. *Sp. pl.* 496. *Swartz obſ.* 149.*

A. arboreus, foliis bijugatis ovatis glabris, racemis laxis terminalibis. *Brown. jam.* 208.

Lucinium arbor tiliae foliis minoribus, americanum. *Pluk. alm.* 227. *t.* 201. *f.* 3.

Houttuyn Lin. Pſl. Syſt. 1. *p.* 482.

Vierblättriger Balſamſtrauch. W.

Habitat in Jamaica. ♄

Species ulterius examinanda, rara arbor in ſylvis et mihi non viſa. Swartz l. c.

Omnes Amyridis ſpecies, quas ſiccas examinavi, gaudent filamentis nectario, licet minutiſſimo, glanduloſo infertis. Icicae differunt tantum glandula maxima annulari, hinc ab Amyride non ſunt ſeparandae. Cum genere Trichilia vero neque nectario neque fructu conveniunt. W.

*756. CEDROTA.

Gen. plant. edit. Schreb. n. 660.

Cal. 6-partitus, laciniis concavis. *Cor.* o. *Germen* glandula cinctum.

*1. CEDROTA *longifolia.* W.

Aniba gujanenſis. *Aubl. guj.* 1. *p.* 327. *t.* 126.*

Langblättrige Cedrota. W.

Habitat in ſylvis deſertis Gujanae. ♄

Arbor *excelſa.* Folia *oppoſita petiolata longe lanceolata acuminata integerrima reticulato-venoſa glabra.* Panicula *axillaris.* Flores *parvi virides.* W.

757. XIMENIA.

Gen. plant. edit. Schreb. n. 651.

Cal. 4-fidus. *Petala* 4, piloſa, revoluta. *Drupa* monoſperma.

1. XIMENIA *americana.*

X. foliis oblongis, pedunculis multifloris. *Hort. cliff.* 1193. *Swartz obſ.* 149.*

X. multiflora. *Iacq. amer.* 106. *t.* 177. *f.* 31. *Mill. dict. n.* 1.
X. aculeata, flore villoso, fructu luteo. *Plum. gen.* 6. *ic.* 261. *f.* 1.
Heymassoli spinosa. *Aubl. guj.* 1. *p.* 324. *t.* 125. *
Houttuyn Lin. Pfl. Syst. 1. *p.* 453.
Americanische Ximenie. W.
Habitat in America. ♄

Folia *ovato-oblonga, alterna, integerrima, petiolata.* Spina *ad singulam foliorum axillam.* Racemus *multiflorus, inter spinam et ramum.* *An* Stamina 7?

*2. XIMENIA *elliptica.*
X. caule inermi, foliis elliptico-lanceolatis, pedunculis multifloris. *Forst. prod. n.* 162.
Elliptische Ximenie. W.
Habitat in Nova Caledonia. ♄

3. XIMENIA *inermis.*
X. foliis ovatis, pedunculis unifloris. *Sp. pl.* 497.
Amyris arborescens, foliis ovatis glabris: vetustioribus confertis, petiolis submarginatis, floribus solitariis. *Brown. jam.* 209.
Houttuyn Lin. Pfl. Syst. 1. *p.* 455.
Unbewaffnete Ximenie. W.
Habitat in Jamaica. ♄.

758. FUCHSIA.

Gen. plant. edit. Schreb. n. 652.

Cal. 4-partitus coloratus corollifer. *Cor.* 4-petala. *Bacca* infera, 4-locularis, polysperma.

1. FUCHSIA *triphylla.* †
F. racemo terminali, pedunculis unifloris, foliis ternis integerrimis. W.
F. pedunculis unifloris. *Mill. dict. n.* 1.
F. (*racemosa*) caule herbaceo simplici, foliis ternis lanceolatis sessilibus, floribus racemosis. *Lamarck encycl.* 2. *p.* 599.
F. triphylla, flore coccineo. *Plum. gen.* 14. *t.* 133. *f.* 1.
Houttuyn Lin. Pfl. Syst. 6. *p.* 429.
Traubenblütige Fuchsie. W.
Habitat in America *meridionali.*

Caulis *herbaceus, simplicissimus.* Folia *terna, lanceolata, sessilia.* Racemus *terminalis, erectus.*

2. FUCHSIA *coccinea.*
F. pedunculis unifloris axillaribus, foliis ternis ferratis. *Willd. in Usteri Annalen* 3. *Stück. p.* 37. *t.* 6. *
F. (*coccinea*) foliis oppositis ovatis denticulatis, petalis obovatis obtusis. *Ait. Kew.* 2. *p.* 8.
F. (*magellanica*) caule fruticoso, foliis oppositis ternis alternisque, pedunculis unifloris axillaribus, petalis retusis. *Lamarck encycl.* 2. *p.* 560. *
Thilco. *Feuill. peruv.* 3. *p.* 64. *t.* 47.
Scharlachrothe Fuchsie. W.
Habitat in Chili, *usque ad fretum* Magellanicum. ♄ (v. v.)

3. FUCHSIA *excorticata.*
F. pedunculis axillaribus unifloris, foliis ovatis alternis. *Lin. suppl.* 217.
F. (*excorticata*) foliis alternis ovatis longe petiolatis, pedunculis unifloris axillaribus, petalis lanceolatis. *Lamarck encycl.* 2. *p.* 560.
Skinnera excorticata. *Forst. prod. n.* 163.
Rindenlose Fuchsie. W.
Habitat in Nova Zeelandia. ♄

Arbor *glaberrima.* Folia *alterna longe petiolata ovata subtus canescentia tenuissime serrata.* Pedunculi *axillares solitarii uniflori.* Flores *penduli majores.* Germen *inferum oblongum.* Corolla *monopetala infundibuliformis.* Tubus *basi globosus postea cylindricus in limbum.* Limbus *octofidus, laciniae quatuor alternae lanceolatae patentes, quatuor alternae triplo minores erectae.*

Laciniae *minores nuncupantur potius petala et* corolla *calyx, ut ex icone Forsteri patet.* W.

4. FUCHSIA *multiflora.* †
F. pedunculis multifloris. *Mutis.*
Houttuyn Lin. Pfl. Syst. 6. *p.* 429.
Vielblütige Fuchsie. W.
Habitat in America.

759. CHLORA.

Gen. plant. edit. Schreb. n. 653.

Cal. 8-phyllus. *Cor.* 1-petala, 8-fida. *Caps.* 1-locularis, 2-valvis, polysperma.

1. CHLORA *perfoliata.*
C. foliis perfoliatis. *Syst. veg.* 299.

Gentiana (*perfoliata*) corollis octofidis, foliis perfoliatis. *Sp. pl.* 2. *p.* 335. *Loefl. hisp. p.* 33. *Pollich. pal. n.* 262. *Mill. dict. n.* 10. *Scop. carn. n.* 299. *Sabatti hort.* 1. *t.* 100. *Hoffm. germ.* 134. *Roth. germ. I.* 168. *II.* 440.

Gentiana foliis radicalibus ovatis, caulinis triangularibus perfoliatis, floribus octofidis. *Hall. helv. n.* 649.

Blackstonia. *Hudson. angl.* 146.

Gentiana caule dichotomo, foliis connatis, corollis octifidis. *Hort. cliff.* 81. *et* 496. *Roy. lugdb.* 433. *Dalib. paris.* 82. *Sauv. monsp.* 136. *Loefl. it.* 133. *

Centaurium luteum perfoliatum. *Bauh. pin.* 278. *Morif. hist.* 2. *p.* 565. *t.* 5. *f.* 26. *f.* 1, 2. *Camer. epit.* 427.

Centaurium parvum, flore luteo. *Clus. hist.* 2. *p.* 180.

Chlora. *Reneal. spec.* 80. *t.* 76.

β. Centaurium pusillum luteum. *Bauh. pin.* 278.

Centaurium novum. *Col. ecphr.* 2. *p.* 78.

Houttuyn Lin. Pfl. Syst. 6. *p.* 430.

Durchwachsene Chlora. W.

Habitat in Helvetia, Anglia, Gallia, Hispania, Germania, Oriente. ⊙ (v. s.)

2. CHLORA *quadrifolia.*

C. foliis quaternis. *Syst. veg.* 299.

Gentiana quadrifolia. *Spec. pl.* 2. *p.* 1671.

Houttuyn Lin. Pfl. Syst. 6. *p.* 430.

Vierblättrige Chlora. W.

Habitat in Europa *australi Cl. Alstroemer.*

Planta Matre *Chlora perfoliata,* Patre *Lino quadrifolio.* Caulis *simplex, spithamaeus, subtetragonus, articulatus.* Folia *verticillato-quaterna, linearia, versus apicem paullo latiora, obtusiusculā, longitudine articulorum.* Pedunculi *terminales, quinque: quinto in termedio; singulis in medio bracteae* 2, *oppositae.*

3. CHLORA *dodecandra.*

C. foliis oppositis. *Syst. veg.* 299.

Chironia floribus duodecimfidis. *Sp. pl.* 2. *p.* 273.

Gentiana floribus duodecim-petalis, foliis distinctis. *Gron. virg.* 27.

Houttuyn Lin. Pfl. Syst. 6. *p.* 431.

Zwölffadige Chlora. W.

Habitat in Virginia.

4. CHLORA *sessilis.* W.

C. acaulis, floribus quadrifidis. W.

Gentiana (*sessilis*) corollis quadrifidis, floribus acaulibus, foliis ovatis. *Sp. pl.* 335.
Gentianoides flore luteo. *Feuill. peruv.* 3. *p.* 20. *t.* 14.
Houttuyn Lin. Pfl. Syst. 5. *p.* 868.
Sitzende Chlora. W.
Habitat in Chili.

5. CHLORA *imperfoliata.*

C. corollis sexfidis. *Lin. suppl.* 218.
Undurchwachsene Chlora. W.
Habitat in extrema Italia. ⊙

Caulis *herbaceus simplicissimus erectus tetragonus laevis palmaris, articulis foliis longioribus.* Folia *opposita sessilia subamplexicaulia ovata laevia acuta.* Flos *pedunculatus terminalis flavus foliomajor.* Calyx *monophyllus campanulatus longitudine corollae, ultra medium bifidus patulus persistens, laciniis lanceolatis.* Corolla *monopetala hypocrateriformis.* Tubus *brevis patulus.* Limbus *longior sexfidus, laciniis ovalibus.* Filamenta *sex subulata tubo imposita eoque paulo longiora.* Antherae *subrotundae.* Germen *oblongum.* Styli *duo conglutinati.* Stigmata *obtusa.* *Genus dubium ignoto etiamnum fructu.* *Facies Chlorae, sed differt calyce ad basin diviso, nec laciniis linearibus, corolla sexfida, stylis duobus conglutinatis.*

*760. MICHAUXIA.

Gen. pl. ed. Schreb. n. 1769.

Cal. 16-partitus. *Cor.* rotata 8-partita. *Nect.* 8-valve staminiferum. *Caps.* 8-locularis polysperma.

*1. MICHAUXIA *campanuloides.*

M. campanuloides. *Ait. Kew.* 2. *p.* 8. *Herit. monograph. cum icone.* *
Mindium. *Adans. famil.* 2. *p.* 134. *Iuss. gen. edit. Ust.* 183.
Campanula foliis radicalibus dentato-pinnatis, caulinis cordatis sessilibus. *Gron. virg.* 19.
Campanula peregrina maxima laciniatis foliis. *Moris. hist.* 2. *s.* 5. *p.* 460. *t.* 3. *f.* 31.
Viola mariana laciniatis foliis peregrina. *Bauh. pin.* 94.

Medium Dioſcoridis Rauwolfio. *Rauh. hiſt.* 2. *p.* 805. *Raj. hiſt.* 2. *p.* 732.
Medium Dioſcoridis vel Mindium Rhazis. *Rauw. it.* 284. *t.* 35. *Dalech. hiſt. app.* 33.
Glockenblumenartige Michauxie. W.
Habitat in Syria, Libano. ♂
Folia *lanceolata laciniato-dentata criſpa, caulina amplexicaulia alterna.* Caulis *ſimplex paniculatus.* Flores *nutantes magni albi.* W.

761. DODONAEA.

Gen. pl. ed. Schreb. n. 654.

Cal. 4-phyllus. *Cor.* o. *Capſ.* 3-locularis, trialata. *Sem.* bina.

1. DODONAEA *viſcoſa.*

D. foliis oblongis obtuſis baſi anguſtatis viſcoſis. W.
D. foliis oblongis. *Lin. ſuppl.* 218. *Swartz obſ.* 151.
Dodonaea. *Hort. cliff.* 144. *Fl. zeyl.* 141. * *Roy. lugdb.* 206. *Iacq. amer.* 109. *Fabr. helmſt.* 2. *p.* 430. *Trew. ehret* 12. *t.* 9.
Ptelea viſcoſa. *Sp. pl.* 2. *p.* 173. *Mill. dict. n.* 2.
Triopteris erecta fruticoſa, foliis oblongis acuminatis, ramulis gracilibus. *Brown. jam.* 191. *t.* 18. *f.* 1.
Aceri ſ. Paliuro affinis, anguſto oblongo liguſtri folio, flore tetrapetalo herbaceo. *Sloan. jam.* 138. *hiſt.* 2. *p.* 27. *t.* 162. *f.* 3. *Raj. dendr.* 94.
Cariophyllaſter litoreus. *Rumph. amb.* 4. *p.* 110. *t.* 50.
Carpinus viſcoſa, ſalicis folio integro oblongo. *Burm. zeyl.* 55. *t.* 23.
Arbuſcula viſcoſa, elaeagni foliis laete virentibus, americana tricoccos. *Pluk. phyt.* 185. *t.* 447. *f.* 5.
Staphylodendron foliis lauri anguſtis. *Plum. ic.* 247. *f.* 2.
Thlaſpidioides arboreſcens fructu racemoſo. *Barrer. aequin.* 109.
Houttuyn Lin. Pſl. Syſt. 1. *p.* 447.
Klebrige Dodonaea. W.
Habitat in Indiis *locis arenoſis.* ♄ (v. ſ.)
Ramuli *viſcoſi tetragoni*, rami *vero teretes.* W.

2. DODONAEA *triquetra.*

D. foliis ovato-oblongis utrinque attenuatis glaberrimis, ramis laevibus triquetris. W.

D. (*triquetra*) caule fruticoso triquetro glabro, foliis alternis lanceolatis glabris, floribus cymosis axillaribus. *Wendl. obs.* 44.

Dreykantige Dodonaea. W.

Habitat in Nova Hollandia. ♄ (v. s.)

3. DODONAEA *angustifolia.*

D. foliis linearibus margine revolutis. W.

D. foliis linearibus. *Lin. suppl.* 218. *Thunb. prod.* 77. *Swartz obs.* 150. *

Schmalblättrige Dodonaea. W.

Habitat ad Cap. b. spei, *in* India *australi inque montibus frigidioribus* Jamaicae. ♄ (v. s.)

Similis D. viscosae, sed folia *lanceolato-linearia.*

Fructificatio *polygama.*

*762. VALENTINIA.

Gen. plant. ed. Schreb. n. 1748.

Cal. 5-partitus coloratus patens. *Cor.* nulla. *Caps.* baccata tetrasperma pulposa.

*1. VALENTINIA *ilicifolia.*

V. ilicifolia. *Swartz prod.* 63. *Fl. ind. occid.* 2. *p.* 689.

Malpighia aquifolii amplioribus foliis. *Plum. ic.* 167. *f.* 2.

Ilex folio agrifolii americana. *Pluk. alm.* 197. *t.* 196. *f.* 3.

Hülsenblättrige Valentinie. W.

Habitat in sterilissimis petrosis Hispaniolae *versus oceanum, inque* Cuba *circa* Havanam. ♄

Frutex *bi-s. tripedalis ramosus.* Folia *alterna ovato-lanceolata sesquipollicaria margine unduluto-spinosa glabra rigidissima.* Flores *terminales subumbellati coccinei.* Swartz. l. c.

763. LAWSONIA.

Gen. pl. ed. Schreb. n. 655.

Cal. 4-fidus. *Petala* 4. *Stamina* 4 parium. *Caps.* 4-locularis, polysperma.

1. LAWSONIA *inermis.*

L. inermis, foliis subsessilibus ovatis utrinque acutis. *Lin. suppl.* 219.

L. ramis inermibus. *Fl. zeyl.* 135. *Gron. orient.* 47. *Mat. med.* 102. *Mill. dict. n.* 1.

L. (*alba*) foliis ſeſſilibus ovatis utrinque acutis, petalis albis patentibus. *Lamarck encycl.* 2. *p.* 101. *
Liguſtrum aegyptiacum. *Alp. aegypt.* 47.
Liguſtrum aegyptiacum latifolium. *Bauh. pin.* 476.
Alhenna ſ. Henna arabum. *Walth. hort.* 3. *t.* 4.
Alcanna arabum. *Bell. itin.* 35.
Cyprus, Henna, Alcanna. *Rauw. itin.* 60. *t.* 60.
Houttuyn Lin. Pſl. Syſt. 3. *p.* 409.
Echte Alkanna. W.
Habitat in India, Aegypto. ♄ (v. ſ.)
Affinis maxime L. ſpinoſae; ut forte cultura mitior facta.
Figura Rauwolfii rudis at bona. W.

*2. LAWSONIA *purpurea.*
L. foliis ſubſeſſilibus lanceolatis, floribus corymboſis terminalibus. W.
L. (*purpurea*) foliis ſubſeſſilibus lanceolatis, petalis erectis purpureo-coeruleis. *Lamarck. encycl.* 3. *p.* 102. *
Poutalesje. *Rheed. mal.* 4. *p.* 117. *t.* 57.
Langblättrige Alkanna. W.
Habitat in India *orientali.* ♄
Folia *lanceolata multo longiora, nec baſi attenuata.* Flores *corymboſi terminales nec ut in praecedenti racemoſi ex omnibus axillis et apice caulis.* W.

3. LAWSONIA *Acronychia.*
L. inermis, foliis longe petiolatis cuneiformibus. *Lin. ſuppl.* 219. *Forſt. prod. n.* 165.
Acronychia laevis. *Forſt. gen. n.* 27.
Südſee Alkanna. W.
Habitat in Nova Caledonia. ♄
Differt a L. inermi: foliis *longe petiolatis ad inſertionem ſubarticulatis*, calyce *omnium minimo*, petalis *non planis ovatis, ſed linearibus, apice ungue reflexo.*

4. LAWSONIA *ſpinoſa.*
L. ramis ſpinoſis. *Fl. zeyl.* 134. *Haſſelq. it.* 464. * *Mill. dict. n.* 2.
Rhamnus malabaricus. Mail anſchi. *Pluk. alm.* 38. 220. *f.* 1.
Cyprus. *Rumph. amb.* 4. *p.* 42. *t.* 17.
Mail-anſchi. *Rheed. mal.* 1. *p.* 73. *t.* 40.
Houttuyn. Lin. Pſl. Syſt. 3. *p.* 411.
Dornige Alkanna. W.
Habitat in India. ♄ (v. ſ.)

*764. MELICOPE.

Gen. plant. edit. Schreb. n. 656.

Cal. 4-partit. *Cor.* 4-petala. *Nect.* glandulae 4 didymae germina cingentes. *Capſ.* 4 monoſpermae.

*1. MELICOPE *ternata.*

M. ternata. *Forſt. prod. n.* 166. *Forſt. gen. n.* 28.
Entoganum laevigatum. *Gaert. ſem.* 1. *p.* 331. *t.* 69. *f.* 6
Dreyblättrige Melicope. W.
Habitat in Nova Zeelandia. ♄

765. DIMOCARPUS.

Loureiro cochin. p. 286.

Cal. 5-fidus. *Cor.* 5-petala. *Baccae* 2, monoſpermae. *Semen* magnum.

*1. DIMOCARPUS *Litchi.*

D. (*Litchi*) foliis pinnatis, baccis cordatis ſquamoſis. *Loureiro cochin. p.* 287. *
Euphoria. *Juſſ. gen. ed Uſteri p.* 274.
Scytalia chinenſis. *Gaert. ſem.* 1. *p.* 197. *t.* 42. *f.* 3. *Schreb. gen. pl. n.* 671.
Litſea chinenſis. *Lamarck encycl.* 3. *p.* 550. *
Litchi chinenſis. *Sonnerat. itin.* 2. *p.* 180. *t.* 129. * *Du Halde chin.* 2. *p.* 144. *c. icone.*
Laetji. *Obſ. itin.* 192. 204.
Sapindus (*edulis*) inermis, foliis pinnatis, foliolis lanceolato-oblongis, rachi ſimplici, fructibus muricatis. *Ait. Kew.* 2. *p.* 36. *Vahl ſymb.* 3. *p.* 55. *
Liſchia ſive Liſchion indiae orientalis. *Zanon. hiſt.* 147. *t.* 108.
Eſsbare Zwillingspflaume. W.
Habitat in China, Tunquin *et* Cochinchina. ♄

Clariſſ. Loureiro quatuor hujus generis ſpecies enumeravit, quae forte tantum varietates ſunt. W.

*766. MEMECYLON.

Gen. plant. ed. Schreb. n. 657.

Cal. ſuperus fundo ſtriato, margine integerrimo. *Cor.* 1-petala. *Antherae* inſertae lateri apicis filamenti. *Bacca* coronata calyce cylindrico.

1. MEMECYLON *capitellatum.*

M. foliis ovatis petiolatis, umbellis capitatis axillaribus ſubſeſſilibus. W.

M. foliis ovatis. *Fl. zeyl.* 136.

M. foliis ovatis ſupra nitidis, umbellis axillaribus breviſſimis ſubcapitatis. *Lamarck encycl.* 4. *p.* 86. *t.* 284. *f.* 1.*

Cornus ſylveſtris, foliis croceum colorem tingentibus, floſculis ad foliorum alas globoſis. *Burm. zeyl.* 76. *t.* 3.

Crocus ſylveſtris zeylanicus ſ. Arbor Wankakaha. *Herm. zeyl.* 7. *Burm. ind.* 78. R.

Houttuyn Lin. Pſl. Syſt. 1. *p.* 487.

Knopfförmiger Safranbaum. W.

Habitat in Zeylona. ♄ (v. ſ.)

*2. MEMECYLON *tinctorium.*

M. foliis oblongo-ovatis petiolatis, corymbis axillaribus. W.

Memecylon tinctorium. *Koenig.*

M. (*ramiflorum*) foliis ovatis, paniculis congeſtis breviſſimis lateralibus. *Lamarck encycl.* 4. *p.* 86.*

Färbender Safranbaum. W.

Habitat in India *orientali.* ♄ (v. ſ.)

Folia *flavo-viridia.* Corymbi *parvi axillares et laterales. Diſtinctiſſima a praecedente, licet habitu ſit ſimilis. Samara laeta ab hac valde diverſa.* W.

*3. MEMECYLON *grande.* †

M. foliis acuminatis. *Retz. obſ.* 4. *p.* 26.

Groſser Safranbaum. W.

Habitat in India *orientali.* ♄

Arbor *grandis.* Rami *teretes.* Folia *oppoſita integerrima ſemipedalia ovata longe acuminata.* Pedunculi *axillares alterni quadri-ſ. quinquefidi, pedicellis multifloris.* Antherae *incumbentes omnes curvatae, an ab exſiccatione?* Retz. l. c.

*4. MEMECYLON *cordatum.*

M. foliis cordatis subsessilibus, umbellis compositis axillaribus pedunculatis. *Lamarck encycl.* 4. *p.* 87. *t.* 284. *f.* 2. *

β. foliis minoribus amplexicaulibus fructu globoso. *Lamarck encycl.* 4. *p.* 87.

Herzblättriger Safranbaum. W.

Habitat α. *in insula* Mauritii, β. *in* India *orientali.* ♄

*767. BUGINVILLAEA.

Iuss. gen. ed. Usteri p. 102.

Cal. o. *Cor.* infera tubulosa, 4-dentata. *Stam.* receptaculo inserta. *Fructus* monospermus.

*1. BUGINVILLAEA *spectabilis.*

Buginvillaea. *Lamarck illust. gen. t.* 294.

Ansehnliche Buginvillaea. W.

Habitat in Brasilia. ♄

Frutex *aculeatus, aculeis recurvis supra axillaribus.* Folia *alterna petiolata subrotundo-ovata acuminata integerrima venosa.* Panicula *terminalis, pedunculis trifloris.* Flos *tubulosus costae mediae bracteae subrotundae insertus.* Corolla *minor bractea.* W.

768. VACCINIUM.

Gen. pl. ed. Schreb. n. 658.

Cal. superus. *Cor.* 1-petala. *Filam.* receptaculo inserta. *Bacca* 4-locularis, polysperma.

* *Foliis annotinis s. deciduis.*

1. VACCINIUM *Myrtillus.*

V. pedunculis unifloris, foliis serratis ovatis deciduis, caule angulato. *Fl. lapp.* 143. *Fl. suec.* 313, 333. *Mat. med.* 103. *Hort. cliff.* 148. *Roy. lugd.* 239. *Gmel. sib.* 3. *p.* 136. *Du Roi harbk.* 2. *p.* 471. *Scop. carn. n.* 458. *Pollich. pal. n.* 374. *Hoffm. germ.* 134. *Roth. germ.* *I.* 169. *II.* 440. *Kniph. cent.* 8. *n.* 97. *Blackw. t.* 463. *Duham. arb.* 2. *t.* 107. *Willd. arb.* 397. *Knorr. del.* 1. *Tab. S.* 18. *n.* 1.

V. foliis venosis, ovato-lanceolatis serratis, caule angulosо. *Hall. helv. n.* 1020.
Vitis idaea foliis oblongis crenatis, fructu nigricante. *Bauh. pin.* 470.
Myrtillus germanica et Vitis idaea. *Dalech. hist.* 191, 192.
Myrtillus. *Matth.* 231. *Camer. epit.* 135.
Vaccinia nigra. *Dodon. pempt.* 768.
β. Vaccinium foliis oblongis crenatis fructu albo. *Rupp. ien.* 52. *Gmel. sib.* 3. *p.* 136. *n.* 9. R.
Houttuyn Lin. Pfl. Syst. 3. *p.* 413.
Gemeine Heidelbeere. W.
Habitat in Europae *sylvis umbrosis.* ♄ (v. v.)
Filamenta *decem. Pollich. l. c.* 8 *et* 10 *numerat Moench. hass. n.* 322.

*2. VACCINIUM *pallidum.*
V. racemis bracteatis, corollis cylindraceo-campanulatis, foliis ovatis acutis serrulatis glabris deciduis. *Ait. Kew.* 2. *p.* 10.
Bleiche Heidelbeere. W.
Habitat in America *boreali.* ♄

*3. VACCINIUM *hirtum.*
V. pedunculis unifloris, foliis ovatis serratis, ramis teretibus divaricatis. *Thunb. jap.* 155.*.
Haarige Heidelbeere. W.
Habitat in Iaponia. ♄
Frutex *ramosissimus.* Ramuli *filiformes rugosi apice villosi.* Folia *alterna annua subsessilia ovata acuta serrata villosa, subtus pallidiora patentia inaequalia unguicularia.* Corolla *campanulata, laciniis revolutis.* Antherae *corolla breviores.* Thunb. l. c.

4. VACCINIUM *stamineum.*
V. pedunculis solitariis nudis unifloris, antheris corolla longioribus, foliis oblongo-ovatis acutis integerrimis, subtus subglaucis. *Ait. Kew.* 2. *p.* 10.
V. pedunculis solitariis unifloris, antheris corolla longioribus, foliis oblongis integerrimis. *Sp. pl.* 498.
V. staminibus corolla longioribus. *Gron. virg.* 43.
Vitis idaea americana, longiori mucronato folio et crenato, floribus urceolatis racemosis. *Pluk. alm.* 331. *t.* 339. *f.* 3.
Houttuyn Lin. Pfl. Syst. 3. *p.* 414.
Langstädige Heidelbeere. W.

Habitat in America *septentrionali.* ♄ (v. f.)

Frutex. Folia *oblonga, integerrima.* Pedunculi *axillares, solitarii, uniflori, filiformes, corolla longiores.* Corollae *quinquefidae campanulato-patentes.* Antherae 10. Stylus *flore longior.*

5. VACCINIUM *uliginosum.*

V. pedunculis unifloris, foliis integerrimis obovatis obtusis laevibus. *Iacq. vind.* 239. *Oed. dan.* 231. *Gmel. sib.* 3. *p.* 137. *n.* 16. *Du Roi harbk.* 2. *p.* 473. *Pollich. pal. n.* 375. *Kniph. cent.* 9. *n.* 96. *Hoffm. germ.* 135. *Roth. germ. I.* 169. *II.* 441. *Willd. arb.* 397. *

V. foliis integerrimis, ovatis, venosis. *Hall. helv. n.* 1021.

V. foliis ovalibus integerrimis deciduis. *Fl. suec.* 312, 332.

V. foliis annuis integerrimis. *Fl. lapp.* 142.

Vitis idaea foliis subrotundis exalbidis. *Bauh. pin.* 470.

Vitis idaea Gesneri major. *Camer. hort.* 182.

Vitis idaea 2. *Clus. hist.* 1. *p.* 61. *t.* 62.

Houttuyn Lin. Pfl. Syst. 3. *p.* 415.

Rausch Heidelbeere. W.

Habitat in Sueciae *borealibus et alpinis, uliginosis.* ♄ (v. v.)

Folia *tenella basi ciliata.*

6. VACCINIUM *album.*

V. pedunculis simplicibus, foliis integerrimis ovatis subtus tomentosis. *Sp. pl.* 499.

Houttuyn. Lin. Pfl. Syst. 3. *p.* 416.

Weisse Heidelbeere. W.

Habitat in Pensylvania. *Kalm.* ♄

Frutex. Folia *ovata, subtus tomentosa.* Flores *duo vel tres ad apices ramorum: pedunculis aggregatis brevissimis, nudis.*

7. VACCINIUM *mucronatum.*

V. pedunculis simplicissimis unifloris, foliis ovatis mucronatis glabris integerrimis. *Sp. pl.* 499.

Houttuyn Lin. Pfl. Syst. 3. *p.* 416.

Spitzige Heidelbeere. W.

Habitat in America *septentrionali. Kalm.* ♄

Frutex *Ramis teretibus, glaucis.* Folia *elliptica, utrinque glabra, integerrima, mucronata, petiolis canaliculatis insidentia.* Pedunculi *uniflori, foliis paulo breviores.*

*8. VACCINIUM *diffusum.*
V. pedunculis solitariis nudis unifloris, foliis ovatis acutis obsolete serratis villosiusculis. *Ait. Kew.* 2. *p.* 11.
Ausgebreitete Heidelbeere. W.
Habitat in Carolina *australi.* ♄

*9. VACCINIUM *angustifolium.*
V. pedunculis solitariis unifloris, foliis elliptico-lanceolatis glabris obsolete serrulatis. *Ait. Kew.* 2. *p.* 11.
Schmalblättrige Heidelbeere. W.
Habitat in Terra nova *et* Labrador. ♄

10. VACCINIUM *corymbosum.*
V. floribus corymbosis ovatis, foliis oblongis acuminatis integerrimis. *Sp. pl.* 499.
Houttuyn Lin. Pfl. Syst. 3. *p.* 417.
Doldentraubige Heidelbeere. W.
Habitat in America *septentrionali. Kalm.* ♄
Frutex. Folia *oblonga, acuta, nervis subtus villosis.* Corymbi *ex gemmaceo involucro, sessiles.* Corollae *cylindraceo-ovatae, longiores, quam in reliquis. Stamina decem.*

*11. VACCINIUM *bracteatum.*
V. racemis foliatis, foliis serratis acutis. *Thunb. jap.* 156.*
Beblätterte Heidelbeere. W.
Habitat in Japonia. ♄
Folia *alterna brevissime petiolata ovata acuta serrata, margine revoluta, venosa utrinque glabra pollicaria, racemorum lanceolata serrata lineam longa.* Flores *racemosi secundi.* Pedunculi *vix semilineam longi.* Bracteae *in medio pedunculi binae setaceae longitudine pedunculi.* Corolla *cylindrica alba.* Thunb. l. c.

*12. VACCINIUM *ciliatum.*
V. racemis foliatis, foliis ovatis integerrimis hispidis. *Thunb. jap.* 156.*
Gefranzte Heidelbeere. W.
Habitat in Japonia. ♄
Rami *alterni erecti villosi.* Folia *ramea sparsa ovata acuta integerrima hispida inaequalia pollicaria et bipollicaria; racemorum lanceolata glabra semiunguicularia.* Flores *racemosi secundi.* Corolla *rubra.* Thunb. l. c.

*13. VACCINIUM *fuscatum.*
V. racemis nudiusculis, corollis cylindrico-ovatis, caly-

cibus acutis, foliis ellipticis acutis integerrimis, venis subtus villosiusculis. *Ait. Kew.* 2. *p.* 11.
Bräunliche Heidelbeere. W.
Habitat in America *boreali.* ♄ (v. f.)

14. VACCINIUM *frondosum.*
V. racemis bracteatis, pedicellis bracteolatis, corollis subcampanulatis, foliis obovato-oblongis integerrimis deciduis. *Ait. Kew.* 2. *p.* 11.
V. racemis filiformibus foliosis oblongis integerrimis. *Sp. pl.* 499.
V. foliis ovatis integris deciduis, racemis foliosis. *Gron. virg.* 155. *
Houttuyn Lin. Psl. Syst. 3. *p.* 417.
Blattreiche Heidelbeere. W.
Habitat in America *septentrionali.* ♄ (v. v.)
Frutex. Folia *oblonga, integerrima.* Racemi *infra folia, bracteis oblongis parvis.* Pedunculi *partiales bracteis longiores, instructi bracteolis duabus filiformibus.* Corolla *ovato-campanulata.* Stamina 10.

*15. VACCINIUM *venustum.*
V. racemis bracteatis, pedicellis bracteolatis, corollis subcampanulatis, foliis ellipticis integerrimis deciduis glabris. *Ait. Kew.* 2. *p.* 11.
Rothzweigigte Heidelbeere. W.
Habitat in America *boreali.* ♄ (v. f.)

16. VACCINIUM *ligustrinum.*
V. racemis nudis, caule fruticoso, foliis crenulatis oblongis. *Sp. pl.* 500.
Houttuyn Lin. Psl. Syst. 3. *p.* 418.
Ligusterblättrige Heidelbeere. W.
Habitat in Pensylvania. *Kalm.* ♄
Flores *in Racemis alternis, numerosis, destitutis bracteis, s. foliolis, qua nota facile distinguitur.*

*17. VACCINIUM *resinosum.*
V. racemis bracteatis, corollis ovatis, foliis ellipticis acutiusculis integerrimis deciduis, atomis resinolis irroratis. *Ait. Kew.* 2. *p.* 12.
Andromeda (*baccata*) foliis lanceolatis integerrimis acutis glabris viscidis, floribus racemosis, baccis decaspermis. *Wangenh. amer.* 11. *t.* 30. *f.* 69. *
Harzige Heidelbeere. W.
Habitat in America *boreali.* ♄ (v. f.)

*18. VACCINIUM *amoenum.*

V. racemis bracteatis, corollis subcylindraceis, foliis ellipticis subserrulatis deciduis, venis subtus villosiuscullis. *Ait. Kew.* 2. *p.* 12.

Breitblättrige Heidelbeere. W.

Habitat in America *boreali.* ♄ (v. s.)

*19. VACCINIUM *virgatum.*

V. racemis sessilibus, corollis subcylindraceis, foliis oblongo-ellipticis serrulatis deciduis utrinque glabris, ramis floriferis elongatis. *Ait. Kew.* 2. *p.* 12.

Ruthenförmige Heidelbeere. W.

Habitat in America *boreali.* ♄

*20. VACCINIUM *tenellum.*

V. racemis bracteatis sessilibus, corollis ovato-cylindraceis, foliis oblongo-ellipticis subcuneiformibus serrulatis deciduis subglabris. *Ait. Kew.* 2. *p.* 12.

Gagelblättrige Heidelbeere. W.

Habitat in America *boreali.* ♄ (v. s.)

21. VACCINIUM *Arctostaphylos.*

V. floribus racemosis, foliis crenulatis ovatis acutis caule arboreo. *Sp. pl.* 500.

Vitis idaea orientalis maxima, cerasi folio, flore variegato. *Tournef. cor.* 42. *it.* 2. *p.* 223. *t.* 223.

β. Vitis idaea cappadocia maxima, mespili folio, flore variegato. *Tournef. cor.* 42.

Houttuyn Lin. Psl. Syst 3. *p.* 418.

Orientalische Heidelbeere. W.

Habitat in Cappadocia *et* Madera. ♄ (v. s.)

Racemi *foliis longiores, infra folia siti, foliolis ovatis instructi.*

** *Foliis sempervirentibus.*

*22. VACCINIUM *meridionale.*

V. foliis ovato-oblongis acutis serratis perennantibus planis lucidis, racemis terminalibus erectis, corollis prismaticis. *Ait. Kew.* 2. *p.* 13.

V. floribus racemosis, foliis ovatis crenato-serratis sempervirentibus, caule arboreo. *Swartz prod.* 62. *Fl. ind. occid.* 2. *p.* 676. *

Westindische Heidelbeere. W.

Habitat in montibus altissimis coeruleis Jamaicae *australis.* ♄

Corollae *rarius quinquefidae.* Fructus *V. Vitis*

idaeae sapidus. Similis V. Arctostaphylo, sed in illo: folia annua, racemi foliosi, et flores variegati. Swartz. l. c.

23. VACCINIUM *cereum.*

V. pedunculis solitariis unifloris, corollis quinquangulari-ovatis, foliis ovato-subrotundis serratis. *Forst. prod. n.* 167.

Andromeda (*cerea*) pedunculis axillaribus solitariis diphyllis unifloris, foliis alternis ovatis serratis. *Lin. suppl.* 238.

Taheitische Heidelbeere. W.

Habitat in insula Taheiti. ♄ (v. f.)

Folia *breve petiolata.* Corolla *campanulata.* Antherae *oblongae luteae dorso bicornes.*

24. VACCINIUM *Vitis idaea.*

V. racemis terminalibus nutantibus, foliis obovatis revolutis integerrimis subtus punctatis. *Oed. dan.* 40. *Mat. med. p.* 103. *Mill. dict. n.* 2. *Gunn. norv. n.* 109. *Du Roi harbk. 2. p.* 475. *Scop. carn. n.* 459. *Pollich. pal. n.* 376. *Roth. germ. I.* 169. *II.* 441. *Knoph. cent. 9. n.* 95. *Knorr. del. 1. t. S.* 18. *n.* 2. *Hoffm. germ.* 135.

V. foliis perennantibus, ovatis, subtus punctatis, oris contractis. *Hall. helv.* 1022.

V. foliis obverse ovatis perennantibus. *Fl. lapp.* 145. *Fl. suec.* 314, 334. *Hort. cliff.* 148. *Roy. lugdb.* 239. *Gort. gelr.* 81.

Vitis idaea foliis subrotundis non crenatis, baccis rubris. *Bauh. pin.* 470. *Du Ham. arb.* 7.

Vitis idaea buxeis nec deciduis foliis. *Clus. pann.* 77. R.

Vitis idaea rubra. *Camer. epit.* 136. R.

Vaccinia rubra. *Dodon. p.* 770.

Houttuyn Lin. Pfl. Syst. 3. p. 419.

Rothe Heidelbeere. W.

Habitat in Europae *frigidioris sylvis macris.* ♄ (v. v.)

25. VACCINIUM *Oxycoccus.*

V. foliis integerrimis revolutis ovatis caulibus repentibus filiformibus nudis. *Oed. dan.* 80. *Mill. dict n.* 5. *Scop. carn. n.* 457. *Gunn. norv. n.* 72. *Pollich. pal. n.* 377. *Blackw. t.* 593. *Hoffm. germ.* 135.

V. caule prostrato, foliis ovato lanceolatis, acutis, flore quadripartito. *Hall. helv. n.* 1203.

V. ramis filiformibus repentibus, foliis ovatis perennantibus. *Fl. lapp.* 145.

V. ramis filiformibus, foliis ovatis perennantibus, pedunculis ſimplicibus ſtipula duplici. *Fl. ſuec* 315, 355.
Schollera Oxycoccos. *Roth. germ. I.* 170. *II.* 442.
Oxycoccus ſ. Vaccinia paluſtris. *Bauh. hiſt.* 1. *P.* 1. *p.* 525. *Tournef. inſt. app.* 655. R.
Vitis idaea paluſtris. *Bauh. pin.* 471.
Vaccinia paluſtria. *Dod. pempt.* 770. *Lob. ic.* 109.
Oxycoccos *Cordi hiſt.* 2. *p.* 146. b. R.
Houttuyn Lin. Pſl. Syſt. 3. *p.* 421.
Moos Heidelbeere. W.
Habitat in Europae *paludibus ſphagno repletis*, ♄ (v. v.)
Racemus breviſſimus, pedunculis longiſſimis: bracteis 2 *alternis; Corolla revoluta.*

26. VACCINIUM *hiſpidulum.* †
V. foliis integerrimis revolutis ovatis, caulibus repentibus filiformibus hiſpidis. *Kalm. it.* 3. *p.* 37.
Houttuyn Lin Pſl. Syſt. 3. *p.* 422.
Borſtige Heidelbeere. W.
Habitat in Americae *ſeptentrionalis paludoſis.* ♄
Structura antecedentis, ſed majora omnia, et Caulis ſquamis ſetaceis imbricatus.

*27. VACCINIUM *macrocarpon.*
V. foliis integerrimis ovali-oblongis obtuſis planis, caulibus repentibus filiformibus. *Ait. Kew.* 2. *p.* 13. *t.* 7.
Vaccinium hiſpidulum. *Wangenh. amer.* 108. *t.* 30. *f.* 67.*
Vitis idaea paluſtris americana oblongis ſplendentibus foliis, fructu grandiore rubro plurimis intus acinis referto. *Pluk. alm.* 392. *t.* 326. *f.* 6. *mala.*
Vitis idaea paluſtris virginiana, fructu majore. *Raj. hiſt.* 685.
Groſsfrüchtige Heidelbeere. W.
Habitat in paludibus turfoſis Americae *borealis.* ♄ (v. ſ.)

*769. MENZIESIA.

Smith. ic. inedit. 56.

Cal. monophyllus repandus. *Cor.* monopetala. *Filam.* receptaculo inſerta. *Capſ.* ſupera quadrilocularis, diſſepimenta e marginibus inflexis valvularum.

*1. MENZIESIA *ferruginea.*
M. ferruginea. *Smith. ic. ined.* 1. *p.* 56. *t.* 56.*

Braune Menziëſie. W.
Habitat in Americae *borealis tractu occidentali.* ♄
Frutex *habitu Vaccinii.* Folia *in ramis terminalia alterna conferta petiolata obovato-lanceolata ſerrulato-ciliata piloſa.* Flores *axillares ferruginei nutantes.* Pedunculi *uniflori glanduloſo-hiſpidi.* W.

770. ERICA.

Gen. plant. edit. Schreb. n. 659.

Cal. 4-phyllus. *Cor.* 4-fida. *Filam.* receptaculo inſerta. *Antherae* biſidae. *Capſ.* 4-locularis. *Diſſepimenta* e valvularum margine.

* *Ariſtatae foliis oppoſitis.*

1. ERICA *glutinoſa.*

E. antheris ariſtatis piſtilloque incluſis, corollis globoſo-ovatis, foliis oppoſitis ſparſisque ciliato-glanduloſis linearibus. W.

E. (*glutinoſa*) ariſtata, foliis oppoſitis ſparſisque linearibus ciliato-glanduloſis. *Thunb. Diſſ. de Erica n.* 48. * *Thunb. prod.* 72. *Berg. cap.* 99. *Icon. horti Kewenſ. t.* 17.

Andromeda (*droſeroides*) racemis ſecundis, foliis linearibus piloſis viſcidis. *Mant.* 239.

Chamaeciſtus roris ſolis foliis. *Petiv. muſ.* 22. *t.* 161. *Houttuyn Lin. Pſl. Syſt.* 3. *p.* 569.

Sonnenthauartige Heide. W.

Habitat ad Cap. b. ſpei *in planitie montis* Tabularis. ♄ (v. f.)

Caulis *ſuffruticoſus ramoſus.* Folia *alterna ſubſeſſilia linearia obtuſa canaliculata erectiuſcula, extus undique ſparſe piloſa, ciliata ſetulis apice glanduloſo-viſcidis.* Racemi *terminales ſolitarii.* Pedunculi *purpuraſcentes.* Flores *nutantes.* Calyx *ſcarioſus ovatus concavus parvus.* Corolla *ovata violacea collo atropurpureo, limbo minuto albo obtuſo.* Antherae *exſertae baſeos ariſtis duobus ſetaceis.* Folia *Droſerae ciſtiflorae.*

2. ERICA *lutea.*

E. antheris ariſtatis ſtyloque incluſis, corollis oblongo-

ovatis, floribus terminalibus, foliis linearibus trigonis glabris oppositis, ramis deflexis. W.

E. aristata, foliis oppositis lineari-trigonis glabris. *Thunb. Diss. n.* 49. * *Thunb. prod.* 72. *Berg. cap.* 115.

E. antheris aristatis, corollis ovatis acuminatis, floribus congestis, foliis oppositis linearibus. *Mant.* 234.

E. antheris aristatis inclusis, corolla lutea cylindrica basi inflata glabra, stylo incluso, floribus terminalibus vel axillaribus umbellatis erectis, foliis oppositis lineari-trigonis obtusis adpressis, margine subdentato glabro. *Wendland Erica. p.* 13. *t.* 4. *

E. antheris muticis inclusis, corollis ovato-acuminatis luteis, foliis oppositis adpressis triquetris. *Andrews Erica.* *

Houttuyn Lin. Pfl. Syst. 3. *p.* 425.

Gelbe Heide. W.

Habitat ad Cap. b. spei. ♄ (v. s.)

Caulis *ramis angustis.* (*Facies qualitercunque E. imbricatae.*) Folia *opposita linearia appressa fere imbricata.* Calyx *lanceolatus rotundatus colorato-flavescens, corolla dimidio brevior, arctus.* Corolla *ovato-oblonga subrostrata lutea.* Antherae *inclusae aristatae.* Stylus *inclusus.* Stigma *truncatum tetragonum echinatum.*

Corollae *laciniae inaequales.* Antherae *aristatae nec muticae.* W.

* —*foliis ternis.*

3. ERICA *paniculata.*

E. aristata, foliis ternis trigonis glabris, floribus lateralibus aggregatis, caule erecto. *Thunb. prod.* 72.

E. antheris bifidis inclusis, corollis campanulatis subumbellatis, foliis quaternis linearibus laevibus. *Sp. pl.* 508.

E. tenuifolia flosculis suave rubentibus. *Pluk. alm.* 136. *t.* 279. *f.* 2.

E africana angustissimis foliis, flosculis in capitulum congestis. *Seb. mus.* 2. *p.* 46. *t.* 44. *f.* 4.

Rispenartige Heide. W.

Habitat ad Cap. b. spei. ♄

4. ERICA *depressa.*

E. antheris aristatis inclusis, corollis campanulatis, stylo incluso, floribus raris, foliis ternis, caule depresso. *Mant.* 230.

E. aristata, foliis ternis oblongis glabris, floribus subracemosis, caule decumbente. *Thunb. Diss. n.* 50. *t.* 6. *f.* 3. * *Thunb. prod.* 72.

Houttuyn Lin. Pfl. Syst. 3. *p.* 428.

Liegende Heide. W.

Habitat ad Cap. b. spei *in lateribus rupium et planitie montis* Tabularis. ♄

Caules *procumbentes copiosi palmares.* Folia *terna lanceolata obtusiuscula laevia carinata.* Flores *sparsi solitarii.* Calyx *scariosus lanceolatus acutus corolla dimidio brevior.* Corolla *campanulata obtusa rubra laevis.* Antherae *biaristatae inclusae brevissimae.* Stylus *inclusus.* Stigma *obtusum.*

5. ERICA *Halicacaba.*

E. antheris aristatis, stylo incluso, corollis campanulato-ovatis inflatis, floribus terminalibus solitariis, foliis ternis linearibus trigonis. W.

E. aristata, foliis ternis lanceolatis glabris, floribus solitariis, caule decumbente. *Thunb. Diss. n.* 51. * *Thunb. prod.* 72.

E. antheris aristatis, corollis ovatis inflatis, stylo incluso, foliis ternis, floribus solitariis. *Syst. veg.* 301. *Icon. horti Kewens. t.* 2.

E. antheris bifidis inclusis, corollis inflatis maximis, foliis ternis linearibus laevibus. *Amoen. acad.* 6. *afr.* 15. * *Sp. pl.* 507.

Houttuyn Lin. Pfl. Syst. 3. *p.* 426.

Judenkirschartige Heide. W.

Habitat ad Cap. b. spei *in rupibus praeruptis lateris occidentalis montis* Tabularis. ♄ (v. s.)

Frutex *altus, ramis purpurascentibus, ramulis subtomentosis albis.* Folia *terna confertissima laevia margine scabra.* Pedunculi *foliis breviores.* Corolla *purpurascens glabra, ab omnibus distincta, magnitudine glandis quernae.*

6. ERICA *Monsoniana.*

E. antheris aristatis inclusis, stylo incluso, corollis oblongo-ovatis, calyce duplici colorato, floribus terminalibus subsolitariis, foliis ternis oblongis obtusis. W.

E. aristata, foliis ternis ovatis glabris, floribus solitariis, caule erecto. *Thunb. Diss. n.* 52. *t.* 1. *f.* 2. * *Thunb. prod* 72.

E. foliis ternis stylo incluso, corolla oblonga inflata, ca-

lyce calyculato, floribus terminalibus ramulorum obtuſorum. *Lin. ſuppl.* 223. *Icon. horti Kewenſ. t.* 7. Monſonſche Heide. W.

Habitat ad Cap. b. ſpei *in montibus* Hottentots-Holland. ♄ (v. ſ.)

Rariſſima et Ericarum ſpecioſiſſima, floribus *magnis albis*, ſtaminibus *ariſtatis*.

Folia *in ramis adultioribus oblonga vel elliptica, in ramulis junioribus linearia acuta, in omnibus margo eſt hiſpidiuſculus.* Flores *candidi in ramulorum apice ſolitarii vel terni.* Calycis *foliola oblonga apice reflexa candida longitudine dimidii corollae.* Bracteae *quatuor ejusdem formae et coloris calycem ad dimidium tegunt.* W.

7. ERICA *diſcolor.*

E. antheris ariſtatis incluſis, ſtylo exſerto, corollis tubuloſo-clavatis, calyce duplici, floribus terminalibus ternis, foliis ternis glabris. W.

E. (*diſcolor*) antheris ariſtatis incluſis, ſtylo exſerto, corollis tubuloſis ſemicylindraceis, foliis ternis. *Andrews Erica.* *

Verſchiedenfarbige Heide. W.

Habitat ad Cap. b. ſpei. ♄ (v. ſ.)

Folia *brevia patentia glabra.* Flores *in ramulorum apice tres plerumque pedunculati.* Calyx *duplex, laciniis lanceolatis.* Corolla *longe tubuloſa pallide purpurea apice vireſcens.* W.

*8. ERICA *denſifolia.* W.

E. antheris ariſtatis incluſis, ſtylo exſerto, corollis tubuloſo-clavatis pubeſcentibus, floribus axillaribus, foliis ternis oblongis imbricatis. W.

Dichtblättrige Heide. W.

Habitat ad Cap. b. ſpei. ♄ (v. ſ.)

Folia *brevia terna petiolata lineari-oblonga margine ſcabriuſcula ceterum glabra adpreſſo-imbricata, ſulco longitudinali exarata.* Flores *purpurei magni axillares.* Corolla *pubeſcens. Habitu a reliquis diſtincta. Accepi hanc ſpeciem e collectione plantarum in Capite bonae ſpei facta, et a me emta.* W.

*9. ERICA *cruenta.*

E. antheris ariſtatis incluſis, ſtylo exſerto, corollis tubuloſis incurvis, calyce ſimplici glanduloſo-dentato, flo-

ribus axillaribus verticillatis, foliis ternis margine ſcabris. W.

E. antheris ariſtatis, corollis cylindraceis incurvis, ſtylo exſerto, calycibus ſubulatis baſi dilatatis, bracteis remotis, foliis glabris. *Ait. Kew.* 2. *p.* 16. *Icon. herti Kewenſ. t.* 13.

E. antheris ariſtatis incluſis, ſtylo exſerto, corollis tubuloſis ſubcylindraceis, foliis ternis. *Andrews Erica.** Dunkelrothe Heide. W.

Habitat ad Cap. b. ſpei. ♄ (v. ſ.)

Rami *teretes glabri.* Ramuli *pubeſcentes.* Folia *terna petiolata lineari-ſubulata ſulco exarata patentia glabra ſemiuncialia.* Petioli *adpreſſi, vix ſemilineares.* Flores *axillares.* Pedunculi *vix ſemiunciales interdum bi-vel trifidi.* Bracteae *tres ſubulatae triquetrae.* Calytis *foliola e tota baſi ſubulata carinata glabra bilinearia.* Corolla *intenſe punicea cylindracea uncialis, parum incurva, glabra, ſubpellucida, ſuperne parum ventricoſa, ore quadrifido*; laciniae *latae acutiuſculae ſuberectae.* Filamenta *albida.* Antherae *incluſae oblongae brunneae bifidae ariſtatae.* Ariſtae *ſubulato-capillares longitudine antherarum.* Stylus *corolla paulo longior rubicundus.* Stigma *exſertum incraſſatum atropurpureum.* Ait. l. c.

10. ERICA *nigrita.*

E. antheris ariſtatis, corollis campanulatis, ſtylo incluſo, calycibus imbricatis trifloris ſeſſilibus. *Mant.* 65. *Burm. prod.* 11.

E. ariſtata, foliis ternis oblongis glabris, floribus ternis, bracteis acutis imbricatis. *Thunb. Diſſ. n.* 53.* *Thunb. prod.* 72.

E. (*laricina*) antheris ſubexſtantibus, corollis campanulatis, calycibus albidis laxis, foliis ternis nitidis patentibus. *Berg. cap.* 94.*

E. africana folio corios minore, flore albo. *Seba muſ.* 2. *p.* 11. *t.* 9 *f.* 7.

Houttuyn Lin. Pſl. Syſt. 3. *p.* 430.

Lerchenbaumblättrige Heide. W.

Habitat ad Cap. b. ſpei *in ſummitate montis* Diaboli. ♄ (v. ſ.)

Folia *terna ſubtriquetra glabra brevia patula.* Bracteae 3 *facie calycis.* Flores *terminales albi.* Antherae *convexae obtuſae nigrae.*

Corollae *laciniae sunt saepius reflexae et tunc stamina videntur exserta.* W.

*11. ERICA *phylicoides.* W.

E. antheris aristatis inclusis, stylo incluso, corollis campanulatis calyce parum longioribus, floribus axillaribus nutantibus, foliis ternis sexfariam imbricatis. W.

Phylicaartige Heide. W.

Habitat ad Cap. b. spei. ♄ (v. s.)

Affinis E. sexfariae sed characteribus indicatis abunde diversa. Habitus totius plantae est Phylicae ericoidis. Folia *glabra lineari-trigona terna sexfariam imbricata.* Flores *axillares sub ramorum apice cernui.* Pedunculi *solitarii vel gemini longitudine floris.* Calyx *coloratus longitudine fere corollae foliolis carinatis.* Bracteae 3 *concolores e calyce remotae in medio pedunculi colorati.* Corolla *campanulata staminibus styloque longior.* W.

12. ERICA *regerminans.*

E. antheris aristatis, corollis ovatis, stylo incluso, calycibus acutis, floribus racemosis. *Mant.* 232.

E. aristata, foliis ternis linearibus glabris, floribus racemosis, caule erecto. *Thunb. diss. n.* 54. * *Thunb. prod.* 72.

Houttuyn Lin. Pfl. Syst. 3. *p.* 426.

Sprossende Heide. W.

Habitat ad Cap. b. spei. ♄

Caulis *frutescens determinate ramosus, ramis junceis,* Folia *terna lineari-subulata acuminata laevia patula.* Flores *racemosi secundi nutantes:* Pedunculis *longitudine floris, incarnatis:* Bracteis *remotis minutis coloratis.* Calyx *coloratus ruber lanceolatus minimus.* Corolla *ovato-globosa rubra, ore obtuso.* Antherae *aristatae, corolla paulo breviores.* Stylus *inclusus longitudine corollae.* Stigma *subcapitatum.* Ramus *spicam continuat.*

13. ERICA *urceolaris.*

E. antheris aristatis, corollis ovato-conicis villosis, stylo incluso, calycibus lanceolatis, floribus umbellatis, foliis ternis. *Ait. Kew.* 2. *p.* 15. *Icon. horti Kewens. t.* 16.

E. aristata, foliis ternis lanceolatis subtus tomentosis, floribus subracemosis villosis. *Thunb. Diss. n.* 55. * *Thunb. prod.* 72. *Berg. cap.* 107.

E. (*pentaphylla*) antheris aristatis, corollis campanulatis, stylo incluso, foliis ternis, floribus pubescentibus. *Syst. veg.* 302.

E. (*pentaphylla*) antheris bifidis inclusis, corollis ovatis acutis, foliis quinis laevibus. *Sp. pl.* 506.

E. africana frutescens, juniperi folio, flore urceolari brevissimo. *Seba mus.* 1. *p.* 32. *t.* 21. *f.* 2.

Houttuyn Lin. Pfl. Syst. 3. *p.* 430.

Becherförmige Heide. W.

Habitat ad Cap. b. spei *in montibus* Rode Sand *prope rivos infra* Winterhoek *et prope* Puspas Rivier. ♄ (v. s.)

*14. ERICA *marifolia.*

E. antheris aristatis, corollis ovato-conicis, stylo mediocri, foliis ternis ovatis pubescentibus subtus albidis. *Ait. Kew.* 2. *p.* 15. *Icon. horti Kewens. t.* 14.

E. aristata, foliis ternis ovatis subtus tomentosis, floribus subumbellatis, caule erecto. *Thunb. prod.* 73.

Gamanderblättrige Heide. W.

Habitat ad Cap. b. spei. ♄ (v. s.)

Rami *pilosi.* Folia *petiolata subrotundo-ovata obtusa pubescentia, subtus alba.* Flores *umbellati in ramorum apice.* Stamina *inclusa.* W.

15. ERICA *planifolia.*

E. antheris aristatis exsertis, corollis campanulatis, foliis ternis quaternisve ovatis acutis glanduloso-ciliatis. W.

E. antheris aristatis, corollis campanulatis, stylo exserto, foliis ternis patentissimis. *Berg. cap.* 100.

E. antheris bifidis inclusis, corollis campanulatis, foliis quaternis ciliatis patentibus. *Sp. pl.* 502.

E. aristata, foliis ternis ovatis ciliatis, floribus axillaribus, caule decumbente. *Thunb. Diss. n.* 60. * *Thunb. prod.* 73.

E. (*thymifolia*) antheris aristatis exsertis, corolla subcampanulata violacea glabra, stylo exserto, calyce ovato ciliato, floribus racemosis, foliis quaternis ovatis ciliatis, caule piloso, pilis apice glandulosis. *Wendl. obs. p.* 48.

E. africana hirsuta thymi foliis ternis. *Pluk. mant.* 69. *t.* 347. *f.* 1.

Houttuyn Lin. Pfl. Syst. 3. *p.* 431.

Flachblättrige Heide. W.

Habitat ad Cap. b. spei. ♄ (v. s.)

Rami *pilosi*, *pilis apice glanduliferis*. Folia *plerumque terna*, *saepius quaterna petiolata*, *ovata acuta glabra subtus pallida*, *margine ciliata*, *ciliis apice glandulosis distantibus*. Calyces *et* pedunculi *eodem modo pilosi*. W.

*16. ERICA *hirta*.

E. aristata, foliis ternis linearibus hispidis, floribus umbellatis, calyce scabro rudi. *Thunb. Diss. n.* 56. *t.* 2. *f.* 3. * *Thunb. prod.* 72.

Rauhe Heide. W.

Habitat ad Cap. b. spei *in* Paardeberg. ♄

Corollae *globosae subvillosae longe pedunculatae*. W.

*17. ERICA *bicolor*.

E. aristata, foliis ternis ovatis scabris, floribus ternis cernuis glabris, calyce villoso colorato. *Thunb. Diss. n.* 57. * *Thunb. prod.* 72.

Zweyfarbige Heide. W.

Habitat ad Cap. b. spei *in montibus* Fransche Hoek. ♄

Folia *terna ovata obtusa scabra tenuissime villosa*. Flores *in ramis et ramulis terminales saepius terni nutantes glabri*. Corolla *campanulata*. Antherae *subexsertae*. Thunb. l. c.

18. ERICA *articularis*.

E. antheris aristatis inclusis, corollis globosis calyce colorato multo minoribus, foliis ternis linearibus margine membranaceis. W.

E. aristata, foliis ternis ovatis glabris, floribus racemosis, caule erecto. *Thunb. Diss. n.* 58. * *Thunb. prod.* 72.

E. antheris bifidis inclusis, corollis campanulatis calyce colorato brevioribus, foliis ternis linearibus laevibus appressis. *Mant.* 65.

Houttuyn Lin. Pfl. Syst. 3. *p.* 439.

Grofskelchige Heide. W.

Habitat ad Cap. b. spei. ♄ (v. f.)

Frutex. Folia *linearia adpressa glabra*, *longitudine internodiorum*. Flores *racemosi pedunculati*. Bracteae *solitariae et binae calycis facie et colore*. Calyx *ovatus laevis incarnatus*. Corolla *campanulata alba*. Stamina *corolla breviora*. Antherae *fuscae bipartitae*. Stylus *atropurpureus*. Stigma *apice coerulescens*.

19. ERICA *viridipurpurea*.

E. antheris aristatis, corollis campanulatis, stylo incluso, foliis ternis, floribus sparsis. *Syst. veg.* 301.

E. (*virescens*) aristata, foliis ternis lanceolatis glabris, floribus racemosis secundis. *Thunb. Diss. n.* 59.

E. foliis lanceolatis oppositis imbricatis, floribus uno versu racemosis. *Hort. cliff.* 148. *Sauv. monsp.* 170.

E. major, floribus ex herbaceo purpureis. *Bauh. pin.* 485.

E. corios folio 3. *Clus. hist.* 1. *p.* 42.

Houttuyn Lin. Pfl. Syst. 3. *p.* 429.

Grünlichrothe Heide. W.

Habitat in Lusitania. ♄

Variat *foliis quaternis.*

20. ERICA *pubescens.*

E. antheris aristatis stylo incluso, corollis ovatis pubescentibus, foliis ternis quaternisve hirtis, caule piloso. W.

E. aristata, foliis ternis quaternisque linearibus scabris, floribus umbellatis pilosis. *Thunb. Diss. n.* 61.* *Thunb. prod.* 73.

E. antheris bifidis inclusis, corollis subovatis pubescentibus, foliis quaternis linearibus hirtis. *Sp. pl.* 506.

β. E. (*parviflora*) antheris bifidis inclusis, corollis subrotundis longitudine calycis, foliis quaternis ciliatis. *Sp. pl.* 506.

Houttuyn Lin. Pfl. Syst. 3. *p.* 535.

Behaarte Heide. W.

Habitat ad Cap. b. spei *in collibus infra montem* Tabularem. ♄ (v. s.)

*——*foliis quaternis.*

21. ERICA *persoluta.*

E. antheris aristatis, stylo incluso, corollis campanulatis, calyce colorato, foliolis ovatis ciliatis, floribus terminalibus umbellatis, foliis ternis quaternisve linearibus glabris patentibus, ramulis pubescentibus. W.

E. aristata, foliis ternis quaternisque trigonis glabris, floribus umbellatis calyce ciliato. *Thunb. Diss. n.* 62.* *Thunb. prod.* 73.

E. antheris aristatis, corollis campanulatis, stylo incluso, calycibus ciliatis, foliis quaternis. *Mant.* 230.

E. (*subdivaricata*) antheris stylisque inclusis, corollis subcampanulatis aggregatis subsessilibus, foliis quaternis obtusis, ramulis divaricato-erectis. *Berg. cap.* 114.*

Houttuyn Lin. Pfl. Syst. 3. *p.* 434.

Ausgebreitete Heide. W.

Habitat in campis arenosis Cap. b. spei. ♄ (v. f.)

Caulis *fruticosus laeviusculus*: Ramis *pubescentibus*. Folia *quaterna linearia obtusa erecta subtus canaliculata longitudine articulorum hispida aut subscabra*. Flores *umbellati, dispersi in summis ramulis*. Calyx *minutissimus (si probe advertas) ciliatus*. Corolla *campanulata obtusa*. Antherae *basi biaristatae inclusae*. Stylus *longitudine corollae*. Stigma *capitatum*.

*22. ERICA *gracilis*.

E. antheris aristatis, stylo exserto, corollis campanulatis, calyce colorato, foliolis linearibus glabris, floribus terminalibus umbellatis, foliis quaternis linearibus glabris adpressis, caule glaberrimo. W.

E. (*gracilis*) antheris aristatis inclusis, corolla alba subcampanulata glabra, stylo exserto, floribus dispersis vel terminalibus umbellatis, foliis quaternis linearibus brevibus glabris nitidis. *Wendl. obs.* 47.*

Schlanke Heide. W.

Habitat ad Cap. b. spei. ♄ (v. v.)

*23. ERICA *strigosa*.

E. antheris aristatis, stylo exserto, corollis campanulatis, calycis foliolis linearibus ciliatis, floribus terminalibus umbellatis nutantibus, foliis quaternis linearibus erectis hirtis, ramulis pilosis. W.

E. antheris aristatis, corollis campanulatis glabris, stylo exserto, foliis quaternis pubescentibus ciliatis. *Ait. Kew.* 2. *p.* 17.

Striegliche Heide. W.

Habitat ad Cap. b. spei. ♄ (v. f.)

Rami villosiusculi. Folia *quaterna petiolata linearia acuta patentia villosiuscula, pilis longis raris apice glandulosis ciliata trilinearia*. Petioli *semilineares*. Flores *in ultimis ramulis axillares*. Pedunculi *sesquilineares*. Bracteae *tres lineares minutae caducae*. Calycis *foliola lanceolata villosa adpressa lineam longa*. Corolla *campanulata pallide rubens glabra, calyce fere duplo longior*: tubus *parum ventricosus*; limbi *laciniae obtusae erectae*. Filamenta *alba, calyce paulo breviora*. Antherae *inclusae oblongae nigricantes bipartitae, biaristatae*: aristae *subulatae breves parum divaricatae*. Stylus *corolla paulo longior virescens*. Stigma *incrassatum convexum nigro-purpureum*. Ait. l. c.

24. ERICA *caffra.*

E. antheris aristatis, corollis ovatis, stylo exserto, foliis quaternis pubescentibus, floribus congestis. *Syst. veg.* 303.

E. antheris bicornibus inclusis, corollis subovatis mediocribus solitariis, foliis ternis, caule arboreo. *Sp. pl.* 502.

E. foliis lineari-subulatis ternis, corollis ovatis, calycibus acutis patulis. *Hort. cliff.* 148.

Houttuyn Lin. Pfl. Syst. 3. *p.* 437.

Cafferſche Heide. W.

Habitat ad Cap. b. spei. ♄ (v. s.)

Magnitudine *Juniperi.*

25. ERICA *arborea.*

E. antheris aristatis, stylo exserto, corollis campanulato-globosis, floribus terminalibus umbellatis, foliis ternis quaternisque linearibus scabriusculis, ramulis villosis. W.

E. antheris aristatis, corollis campanulatis, stylo exserto, foliis ternis, ramulis incanis. *Syst. veg.* 302. *Mill. dict. n.* 5.

E. ramis erectis tomentosis, foliis peranguſtis acutis confertis flores superantibus. *Hall. helv. n.* 1074.

E. erecta foliis quaternis, floribus spicato-racemosis. *Sauv. monsp.* 170. 46.

E. foliis acerosis linearibus patentissimis, corollis ovatis, staminibus brevibus. *Hort. cliff.* 47. *Roy. lugdb.* 442.

E. maxima alba. *Bauh. pin.* 485.

E. coris folio 1. *Clus. hist.* 1. *p.* 4.

Houttuyn Lin. Pfl. Syst. 3. *p.* 432.

Baumartige Heide. W.

Habitat in Europa *australi.* ♄ (v. v.)

Flores *Convallariae albi.* Caules *albidi.*

*26. ERICA *stricta.*

E. antheris aristatis, stylo incluso, corollis ovatis, floribus terminalibus umbellatis, foliis quaternis linearibus glabris horizontalibus. W.

Erica stricta. *Donn. Catal. hort. Cantab. p.* 45.

Steife Heide. W.

Habitat ad Cap. b. spei. ♄ (v. s.)

Rami *et ramuli glaberrimi.* Folia *quaterna petiolata linearia utrinque plana obtusa glabra horizontaliter patentia.* Pedunculi *quatuor vel quinque in ramulorum apice colorati glabri bracteis 2 s. 3 suffulti linea-*

ribus. Calyx *viridis glaber, foliolis oblongo-ovatis obtusis.* Corolla *rubra ovata, laciniis limbi ovatis reflexis.* Stamina *corolla duplo breviora.* Stylus *inclusus.* W.

*27. ERICA *florida.*

E. antheris aristatis, stylo incluso, corollis globosis, calyce villoso reflexo, floribus terminalibus umbellatis, foliis quaternis linearibus pilosis. W.

E. aristata, foliis quaternis lanceolatis hirsutis, floribus umbellatis, calyce villoso reflexo. *Thunb. Diss. n.* 64. *t.* 6. *f.* 1. * *Thunb. prod.* 73.

Vollblüthige Heide. W.

Habitat ad Cap. b. spei. ♄ (v. s.)

28. ERICA *mucosa.*

E. antheris aristatis, stylo incluso, corollis globosis mucosis, pedunculis ternis terminalibus flore longioribus, foliis quaternis linearibus margine cartilagineo serratis. W.

E. antheris aristatis inclusis, corollis globosis mucosis fasciculatis cernuo-patentibus terminalibus, foliis quaternis. *Andrews Erica.* *

E. antheris aristatis, corollis subglobosis mucosis, stylo incluso, foliis ternis. *Mill.* 232. *Icon. horti Kewens. t.* 15.

E. (*ferrea*) antheris stylisque inclusis, corollis globosis umbellatis, umbellis paucis, foliis quaternis linearibus obtusis imbricatis. *Berg. cap.* 112. *

E. cristata, foliis ternis ovatis serratis glabris, floribus umbellatis viscosis, calyce ovato colorato. *Thunb. Diss. n.* 76. * *Thunb. prod.* 73.

Houttuyn Lin. Pfl. Syst. 3. *p.* 427.

Schleimige Heide. W.

Habitat ad Cap. b. spei *inter urbem et* Bay falso. ♄ (v. s.)

Caulis *frutescens determinate ramosus, lineis albis subulatis decurrentibus sub cicatricibus foliorum.* Folia *terna linearia laevia appressa interstitiis vix longiora.* Flores *terminales subumbellati*: Pedunculis *longitudine florum*: Bracteis *linearibus minutis remotis.* Calyx *scariosus mucosus, corolla paulo brevior, ovatus acutus.* Corolla *subglobosa mucosa obtusa.* Antherae *aristatae ovatae breves.* Stylus *brevis cylindricus.* Stigma *nudum.*

29. ERICA *pilulifera.*

E. aristata, foliis quaternis linearibus ciliatis, floribus umbellatis, calyce naviculari apice ciliato glabro. *Thunb. Diss. n.* 65. * *Thunb. prod.* 73.

E. antheris aristatis, corollis campanulatis, stylo incluso, foliis ternis, floribus umbellatis. *Syst. veg.* 301.

Houttuyn Lin. Psl. Syst. 3. *p.* 429.

Pillentragende Heide. W.

Habitat ad Cap. b. spei *in montibus versus* Bay falso. ♄

Corollae *globoso-campanulatae.*

*30. ERICA *amoena.*

E. antheris aristatis, stylo incluso, corollis campanulatis, calyce colorato villoso, floribus axillaribus verticillatis, foliis quaternis linearibus imbricatis villosis. W.

E. (*amoena*) antheris aristatis inclusis, corolla campanulata rubra glabra, stylis inclusis, calyce colorato villoso, bractea pedunculo longiore, floribus verticillatis, foliis quaternis linearibus villosis imbricatis. *Wendl. obs.* 48.

Angenehme Heide. W.

Habitat ad Cap. b. spei. ♄ (v. s.)

31. ERICA *Tetralix.*

E. antheris aristatis, corollis ovatis, stylo incluso, foliis quaternis ciliatis, floribus capitatis. *Oed. dan. t.* 81. *Fabr. helm.* 240. *Hoffm. germ.* 135. *Roth. germ. I.* 170. *II.* 444.

E. aristata, foliis quaternis oblongis ciliatis subtus tomentosis, floribus umbellatis, calyce ciliato tomentoso. *Thunb. Diss. n.* 66. *

E. foliis subulatis ciliatis quaternis, corollis globoso-ovatis terminalibus confertis. *Hort. cliff.* 148. *Fl. suec.* 310. 337. *Roy. lugdb.* 442.

E. ex rubro-nigricans scoparia. *Bauh. pin.* 486.

Houttuyn Lin. Psl. Syst. 3. *p.* 535.

Sumpf Heide. W.

Habitat in Europae *borealis paludibus cespitosis.* ♄ (v. v.)

Bis in anno floret.

Clarissimi Viri Smith et Gaertner differentiam inter Ericas et Andromedas in dissepimentorum capsulae situ quaerunt; sed haec species gaudet dissepimento valvulis contrario; an ergo potius Andromedis adnumeranda? W.

*32. ERICA *inflata.*

E. aristata, foliis quaternis linearibus glabris, floribus umbellatis ventricosis, calyce subulato glabro *Thunb. Diss. n.* 67. *t.* 2. *f.* 2. * *Thunb. prod.* 73.

Aufgeblasene Heide. W.

Habitat ad Cap. b. spei. ♄

Folia *glabra.* Flores *umbellati cernui.* Pedunculi *villosi.* Corolla *ventricosa inflata obtusa pallide sanguinea glabra subpollicaris.* Antherae *aristatae stylusque inclusus.* Thunb. l. c.

*33. ERICA *gilva.*

E. antheris aristatis, stylo incluso, corollis cylindraceis, calycinis foliolis membranaceis, floribus axillaribus verticillatis, foliis quaternis linearibus glabris cartilagineo-mucronatis. W.

E. (*gilva*) antheris aristatis inclusis bicornibus, corolla cylindrica inflata, stylis inclusis, calycibus ovatis margine scarioso, floribus verticillatis racemosis, foliis quaternis et ultra acuminatis subtrigonis mucronatis glabris. *Wendl. obs.* 48.

Fahlgelbe Heide. W.

Habitat ad Cap. b. spei. ♄ (v. s.)

Corolla *magna cylindracea sordide flavescens, apice angustata virescens, laciniis limbi subrotundis obtusis brevissimis.* W.

Ab affinibus foliis *confertissimis cartilagineo-mucronatis ut et* corollae *forma distincta.* W.

34. ERICA *abietina.*

E. antheris aristatis, stylo incluso, corollis cylindricis, floribus verticillatis nutantibus, foliis quaternis linearibus adpressis. W.

E. antheris aristatis, corollis grossis, stylo incluso, foliis quaternis, floribus sessilibus. *Syst. veg.* 302.

E. foliis subulatis glabris quinis pluribusque verticillatis, floribus longissimis terminalibus confertis. *Hort. cliff.* 148.

E. antheris stylisque inclusis, corollis ventricoso-cylindricis magnis verticillatis pedicellatis nutantibus, foliis quaternis glabris. *Berg. cap.* 105. *

E. folio juniperi, floribus purpureis oblongis. *Buxb. cent.* 4. *p.* 25. *t.* 41. 42. *optima.*

Houttuyn Lin. Pst. Syst. 3. *p.* 435.

Tannenartige Heide. W.

Habitat ad Cap. b. spei. ♄ (v. s.)

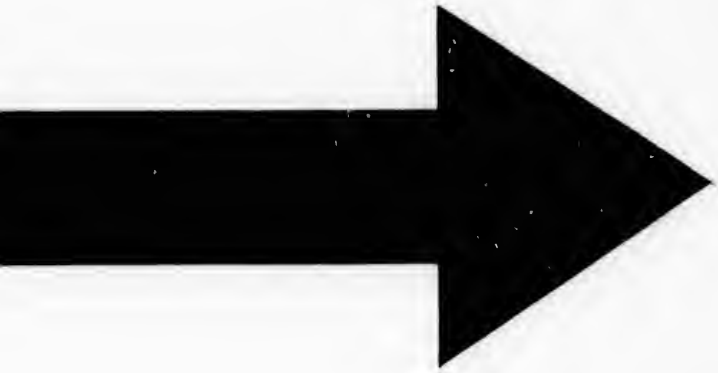

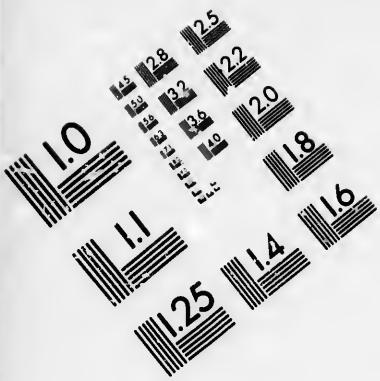

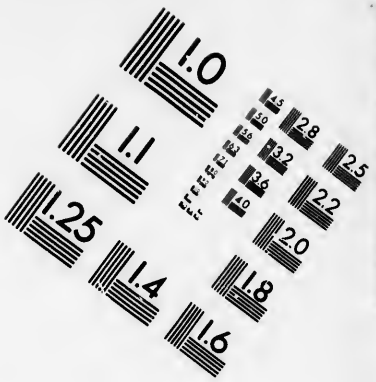

IMAGE EVALUATION
TEST TARGET (MT-3)

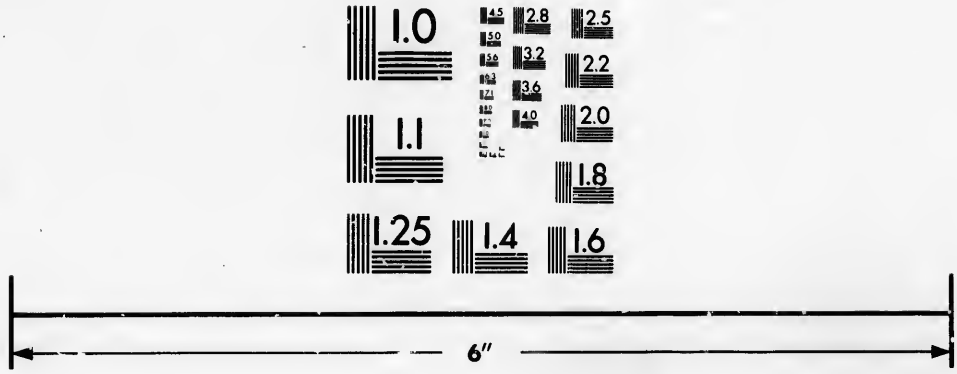

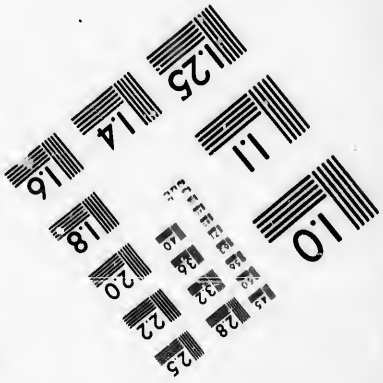

Photographic
Sciences
Corporation

23 WEST MAIN STREET
WEBSTER, N.Y. 14580
(716) 872-4503


1.0
1.1
2.5
2.2
2.0
1.8
3.2
3.6
2.8

Corollae *cylindricae foliis duplo longiores.*
E. abietina Thunbergii mihi videtur dubia. W.

*35. ERICA *verticillata.*
E. antheris aristatis, stylo incluso, corollis cylindricis supra basin constrictis, floribus pendulis verticillatis, foliis quaternis patentibus. W.
E. antheris aristatis inclusis, corollis pollicaribus cernuis ventricoso-cylindricis saturate rubris, pedunculis longissimis, foliis quaternis. *Andrews Erica.* *
Wirtelblütige Heide. W.
Habitat ad Cap. b. spei. ♄ (v. s.)
Distinctissima: corolla *coccinea supra basin constricta, qua nota primo intuitu distinguitur.* W.

*36. ERICA *Pattersonia.*
E. antheris aristatis, stylo exserto, corolla tubuloso-clavata, floribus horizontalibus terminalibus, foliis quaternis quinisve linearibus glabris, junioribus confertissimis. W.
E. (*Pattersonia*) antheris aristatis inclusis, foliis quaternis, floribus axillaribus e foliis emergentibus cylindricis luteis. *Andrews Erica.* *
E. antheris aristatis inclusis, corolla lutea tubulosa glabra, stylo incluso, floribus terminalibus ramulorum et axillaribus, in medio caulis pyramidalibus erectis, foliis quinis confertis subulatis subfiliformibus glabris. *Wendl. Erica.p.* 15. *t.* 5. *
Pattersonsche Heide. W.
Habitat ad Cap. b. spei. ♄ (v. s.)
Rami *glabri.* Folia *quaterna vel quina linearia glabra mucronata arcuata, in ramis junioribus confertissima.* Flores *solitarii vel bini in ramulorum brevissimorum apice.* Calycis *foliola lanceolato-subulata glabra bracteis quatuor lineari-subulatis cincta.* Corolla *flava tubulosa subclavata, laciniis limbi ovatis obtusis patulis.* Antherae *bipartitae fuscae basi aristatae inclusae.* Stylus *subexsertus.* W.

* - - - *foliis senis.*

37. ERICA *mammosa.*
E. antheris aristatis, stylo incluso, corollis clavato-cylindraceis, floribus umbellatis foliis subsenis linearibus reflexis. W.
D. aristata, foliis senis lanceolatis glabris, floribus um-

bellatis, calyce ſubulato glabro. *Thunb. Diſſ. n.* 69.* *Thunb. prod.* 73.

E. antheris ariſtatis, corollis groſſis, ſtylo exſerto, foliis quaternis. *Mant.* 234.

Houttuyn Lin. Pſl. Syſt. 3. *p.* 436.

Zitzenförmige Heide. W.

Habitat ad Cap. b. ſpei. ♄ (v. ſ.)

Caulis *frutex rigidulus, lineis albis ſubulati a cicatriculis foliorum decurrentibus.* Folia *quaterna ſubulata conferta margine ſcabriuſcula.* Flores *ſubcapitati pollicares.* Pedunculi *breviſſimi purpurei.* Bracteis *minimis remotis.* Calyx *coloratus ſanguineus ovatus breviſſimus.* Corolla (*E. cerinthoidis*) *ovato-cylindrica ſanguinea longiſſima, ore obtuſo.* Antherae *bi-ariſtatae corolla longiores.* Stigma *turbinatum quadrangulare.*

Antherae *et* ſtylus *incluſus in ſpecimine meo, etiam Clariſſ. Thunberg idem obſervavit.* l. c. W.

38. ERICA *empetrifolia.*

E. antheris ariſtatis, ſtylo exſerto, corollis campanulatis, floribus verticillatis, foliis ſenis linearibus piloſis. W.

E. ariſtata, foliis ſenis oblongis ciliatis, floribus verticillatis, calyce ciliato. *Thunb. Diſſ. n.* 70. * *Thunb. prod.* 73.

E. antheris ariſtatis, corollis ovatis, foliis quaternis, floribus ſeſſilibus lateralibus. *Berg. cap.* 28.

E. antheris bifidis incluſis, corollis ovatis ſubſeſſilibus, foliis quinis obtuſis ciliatis. *Sp. pl.* 507.

E. africana coridis folio piloſo, floſculis minutiſſimis purpureis inter ramulos diſperſis. *Pluk. mant.* 68.

Houttuyn Lin. Pſl. Syſt. 3. *p.* 442.

Rauſchbeerblättrige Heide. W.

Habitat ad Cap. b. ſpei *in montibus verſus* Bay falſo. ♄ (v. ſ.)

Folia *ſparſa, ut Lycopodii, quaſi ſpiraliter, unde numerus eorum difficilis.*

39. ERICA *ſpicata.*

E. antheris ariſtatis, ſtylo exſerto, corollis tubuloſo-clavatis, floribus in ramorum apice verticillatis, foliis quaternis ſenisve linearibus glabris. W.

E. ariſtata, foliis ſenis lanceolatis glabris, floribus verticillatis, calyce petiolato integro. *Thunb. Diſſ. n.* 71. *tab.* 4. *f.* 3. * *Thunb. prod.* 73.

E. antheris ariſtatis incluſis, floribus pluribus denſe ſpi-

catis subterminalibus, foliis subsenis. *Andrews Erica.* *

E. (*sessiliflora*) antheris aristatis, foliis quaternis, stylo exserto, spica floribus sessilibus deflexis oblongis. *Lin. suppl.* 222.

Aehrenblütige Heide. W.

Habitat ad Cap. b. spei *in montibus inter* Nordhoek *et* Bay falso. ♄ (v. v.)

Frutex *fuscus scaber determinate ramosus rigidulus, facie Pini sylvestris minoris.* Folia *quaterna confertissima linearia acuta saturate viridia.* Spica *terminalis undique ambiens oblonga.* Flores *sessiles imbricati latiusculi.* Corollae *foliis longiores clavatae obtusae saepius cernuae.* Stamina *non exserta.* Stigma *parum exsertum.*

Folia *quaterna et sena in eodem frutice.* Flores *non sessiles sed pedunculo brevi instructi:* Corolla *albida apice virescens.* W.

* - - - - *foliis octonis.*

40. ERICA *octophylla.*

E. antheris aristatis, stylo incluso, corollis cylindraceis ventricosis, floribus umbellato-capitatis, foliis linearibus octonis truncatis. W.

E. aristata, foliis octonis linearibus truncatis squarrosis, floribus umbellatis. *Thunb. Diss. n.* 72. *t.* 3. *f.* 1.* *Thunb. prod.* 73.

E. (*fascicularis*) antheris aristatis, corollis grossis, stylo incluso, floribus fasciculatis, foliis pluribus linearibus truncatis. *Lin. suppl.* 219.

Achtblättrige Heide. W.

Habitat ad Cap. b. spei *in montibus* Hottentots Holland. ♄

Caulis *fruticosus erectus compositus bipedalis.* Folia *conferta sparsa, ut vix pateat quot e regione, linearia fere filiformia pollicaria laevia, basi capillaria, erecto-patula, apice fere glandulata.* Flores *in fasciculo terminali fastigiato.* Calyx *brevior quadripartitus linearis erectus.* Corolla *grossa cylindrica purpurea, ore quadrifido luteo erecto.* Antherae *aristatae longitudine corollae.* Stylus *longitudine staminum.*

*41. ERICA *fascicularis.*

E. antheris aristatis, stylo exserto, corollis cylindricis

clavatis, floribus numerosis verticillatis horizontalibus, foliis octonis linearibus glanduloso-denticulatis. W.

Erica fascicularis. *Icon horti Kewens. t.* 6.

E. (*coronata*) antheris aristatis inclusis, foliis octonis tremulantibus obtusis scabrosis, corollis speciosissimis verticillatis confertis cylindrico-clavatis. *Andrews Erica.* *

Kronenblütige Heide. W.

Habitat ad Cap. b. spei. ♄ (v. s.)

Rami *glabri.* Folia *octona linearia confertissima arcuata margine glanduloso-denticulata glabra, longe petiolata.* Flores *numerosi* 15-24 *sub apice ramorum formant verticillum, sunt pedunculati et horizontaliter siti.* Calycis *foliola lanceolata viridia glabra.* Pedunculi *bracteis binis distantibus linearibus instructi.* Corolla *plus quam uncialis tubulosa clavata sanguinea apice viridis;* laciniis *ovatis acutiusculis conniventibus.* Antherae *fuscae biaristatae inclusae.* Stylus *viridis exsertus.* Stigma *fuscescens.* W.

** 1. *Cristatae foliis sparsis.*

*42. ERICA *obliqua.*

E. antheris cristatis, stylo incluso, corollis ovatis viscosis, floribus terminalibus umbellatis, foliis suboppositis sparsis linearibus arcuatis truncatis. W.

E. cristata, foliis oblique sparsis linearibus truncatis glabris. *Thunb. Diss. n.* 73. *t.* 1. *f.* 3. * *Thunb. prod.* 73. *Icon. horti. Kewens. t.* 3.

Schiefblättrige Heide. W.

Habitat ad Cap. b. spei *in montibus* Hottentots-Holland. ♄ (v. s.)

Pedunculi *flore longiores colorati viscidi, bracteis tribus linearibus instructi.* Folia *sunt plerumque opposita, saepius quaterna, interdum vero subalterna.* W.

** 2. *foliis oppositis.*

43. ERICA *vulgaris.*

E. antheris cristatis, stylo exserto, corollis campanulatis, calycibus duplicatis, floribus racemosis secundis, foliis oppositis sessilibus sagittatis. W.

E. cristata, foliis oppositis sagittatis. *Thunb. Diss. n.* 74. *

E. antheris aristatis, corollis campanulatis subaequalibus, calycibus duplicatis, foliis oppositis sagittatis. *Gmel. sib.* 4. *p.* 120. *n.* 20. *Gunn. norv. n.* 15. *Scop. carn. n.* 460. *Pollich. pal. n.* 378. *Fl. dan. t.* 627. *Kniph. cent.* 11. *n.* 44. *Hoffm. germ.* 135. *Roth. germ. I.* 170. *II.* 443.

E. foliis imis simplicibus adpressis, floralibus calcaratis. *Hall. helv. n.* 1012.

E. foliis quadrifariam imbricatis triquetris glabris erectis, corollis inaequalibus calyce brevioribus. *Hort. cliff.* 146. *Fl. suec.* 308. 336. *Roy. lugdb.* 442.

E. vulgaris glabra. *Bauh. pin.* 485. *Fl. lapp.* 141.

β. E. myricae folio hirsuto. *Bauh. pin.* 485.

E. vulgaris hirsuta. *Raj. angl.* 3. *p.* 471.

γ. E. vulgaris glabra, flore albo. *Rupp. jen.* 90.

δ. E. glabra foliis squarrosis. W.

Houttuyn Lin. Pfl. Syst. 3. *p.* 424.

Gemeine Heide. W.

Habitat in Europae *campestribus sterilibus frequens*, δ. *in alpibus locis udis.* ♄ (v. v.)

** 3. *foliis ternis.*

44. ERICA *gnaphalodes.*

E. antheris cristatis, corollis ovatis tectis, stylo incluso, foliis ternis, stigmate quadripartito. *Berg. cap.* 119.

E. cristata, foliis ternis ovatis integris glabris, floribus ternis glabris, calyce bracteisque navicularibus coloratis. *Thunb. Diss. n.* 75. * *Thunb. prod.* 74.

E. antheris bifidis inclusis, corollis globosis ternis, calycibus duplicibus obtusis. *Sp. pl.* 508.

E. africana tenuifolia unedonis flore. *Pluk. mant.* 68. *t.* 346. *f.* 11.

Erica pulchella. *Houttuyn Lin. Pfl. Syst.* 3. *p.* 427. *t.* 23. *f.* 1.

Houttuyn. Lin. Pfl. Syst. 3. *p.* 438.

Ruhrkrautartige Heide. W.

Habitat ad Cap. b. spei *in collibus arenosis.* ♄ (v. s.)

45. ERICA *corifolia.*

E. antheris cristatis, corollis ovatis, stylo incluso, calycibus turbinatis, foliis ternis, floribus umbellatis. *Berg. cap.* 108.

E. cristata, foliis ternis lanceolatis integris glabris, flori-

bus umbellatis glabris, calyce naviculari inflato. *Thunb. Diff. n.* 77. * *Thunb. prod.* 74.

E. antheris bifidis inclusis, corollis ovatis, calycibus planis, bracteis coloratis, foliis ternis glabris. *Sp. pl.* 507.

E. antheris bifidis exsertis, corollis globosis mediocribus, pedunculis triphyllis, foliis quaternis. *Syst. nat.* 2. *p.* 355.

E. africana glabra fruticosa coris folio, arbuti flore dilute purpureo. *Seb. mus.* 1. *p.* 32. *t.* 21. *f.* 3.

E. capensis coridis folio, flore rubello. *Pet. gaz.* 7. *t.* 3. *f.* 7.

Houttuyn Lin. Pfl. Syst. 3. *p.* 438.

Erdkieferblättrige Heide. W.

Habitat ad Cap. b. spei *in campo sabuloso infra* Taffelberg *et* Sternberg. ♄ (v. f.)

Caulis *fruticosus compositus.* Folia *terna linearia glabra.* Flores *terminales f. umbellulae sessiles.* Bracteae *in singulo pedunculo tres alternae ovatae purpureae, magnitudine et facie folioli calycini.* Calyx *patens, foliolis ovatis purpureis.* Corolla *ovata purpurea.* Stigma *capitatum.*

46. ERICA *calycina.*

E. antheris cristatis, stylo incluso, corollis ovatis magnitudine calycis colorati patentis, foliis ternis adpressis. W.

E. cristata, foliis ternis ovatis integris glabris, floribus umbellatis glabris, calyce naviculari truncato cuspidato. *Thunb. Diff. n.* 78. * *Thunb. prod.* 74.

E. antheris cristatis, corollis ovatis, stylo incluso, calycibus patentissimis rotatis, foliis ternis. *Syst. veg.* 303.

E. antheris cristatis inclusis, foliis ternis, ramis filiformibus, corollis minutis urceoliformibus, calycis foliolis corolla longioribus, pedunculis longissimis. *Andrews Erica.* *

Erica gnaphalodes. *Berg. cap.* 119.

E. antheris bifidis inclusis, corollis subovatis calyces coloratos aequantibus, foliis ternis laevibus. *Sp. p.* 507.

E. africana humilis, flore albo urceolari coris folio, calyce amplo. *Seb. mus.* 2. *p.* 13. *t.* 11. *f.* 7.

Houttuyn Lin. Pfl. Syst. 1. *p.* 439.

Bedeckte Heide. W.

Habitat ad Cap. b. spei *in summitate montis* Tabularis. ♄ (v. f.)

Folia *triquetra.* Bracteae *alternae.* Calyx *obtusus.*

47. ERICA *triflora.*

E. antheris cristatis, stylo incluso, corollis globosis magnitudine calycis colorati adpressi, floribus ternis terminalibus, foliis ternis, caule hirsuto. W.

E. cristata, foliis ternis subulatis glabris, floribus subternis, calyce ovato aequante, caule hispido. *Thunb. Diss. n.* 79. *t.* 5. *f.* 2. * *Thunb. prod.* 74.

E. antheris cristatis, corollis globoso-campanulatis, stylo incluso, foliis ternis, floribus terminalibus. *Syst. veg.* 303.

β. Erica triflora aristata. *Wendl. obs.* 47. *

Houttuyn Lin. Pfl. Syst. 3. *p.* 437.

Dreyblumige Heide. W.

Habitat ad Cap. b. spei *in summitate montis* Diaboli. ♄ (v. v.)

Rami *et* Pedunculi *tomentosi.* Corollae *longitudine calycis.*

Varietas β. *differt tantum a vulgari:* antheris *aristatis hispidis*, foliis *et* floribus *minoribus et* habitu *confertiori.* Wendl. l. c.

48. ERICA *scoparia.*

E. cristata, foliis ternis linearibus integris glabris, floribus umbellatis, calyce ovato brevi, caule hispido. *Thunb. Diss. n.* 80. *

E. antheris aristatis, corollis campanulatis, stigmate exserto peltato, foliis ternis. *Syst. veg.* 302.

E. antheris bicornibus inclusis, corollis campanulatis longioribus, foliis ternis patentibus, ramis albis. *Sp. pl.* 502.

E. erecta, foliis ternis, floribus ad alas sessilibus verticillatis. *Sauv. monsp.* 170.

E. major scoparia, foliis deciduis. *Bauh. pin.* 485.

E. scoparia, flosculis herbaceis. *Lob. ic.* 2. *p.* 215. *Sauv. monsp.* 46.

E. coris folio IV. *Clus. hist.* 1. *p.* 42.

Houttuyn Lin. Pfl. Syst. 3. *p.* 431.

Besenförmige Heide. W.

Habitat Monspelii, *in* Hispania, Europa *australi.* ♄

Folia *brevi diffluunt.*

49. ERICA *Bergiana.*

E. cristata, foliis ternis lanceolatis scabris, floribus subter-

nis, calyce reflexo ciliato. *Thunb. Diff. n.* 81. *Thunb. prod.* 74.

E. antheris aristatis, corollis campanulatis, stylo incluso, calycibus reflexis, foliis ternis. *Mant.* 235.

Houttuyn Lin. Pfl. Syst. 3. *p.* 428.

Bergiusche Heide. W.

Habitat ad Cap. b. spei *in* Roode Sands Kloof. ♄

Frutex *bipedalis pubescens.* Folia *terna linearia subciliata erecta.* Flores *terminales ramulorum subsolitarii, brevissime pedunculati.* Calyx *tetraphyllus lanceolatus acutus, corolla triplo brevior patens s. reflexus.* Corolla *campanulata (Convallariae majalis) purpurea obtusa.* Stamina *corolla breviora.* Antherae *aristatae.* Pistillum *longitudine corollae.* Stigma *subcapitatum.*

*50. ERICA *formosa.*

E. cristata, foliis ternis ovatis integris glabris, floribus umbellatis sulcatis, calyce patenti integro. *Thunb. Diff. n.* 82. *t.* 3. *f.* 3. * *Thunb. prod.* 74.

Zierliche Heide. W.

Habitat ad Cap. b. spei. ♄

Folia *parva oblonga obtusa patentia.* Flores *in ramulis terminales bini, terni, raro plures, cernui.* Corolla *albida globosa striata.* Antherae *purpureae* stylusque *inclusus.* Thunb. l. c.

*51. ERICA *rubens.*

E. cristata, foliis ternis linearibus integris glabris, floribus umbellatis globosis, calyce lanceolato brevi, ramis glabris. *Thunb. Diff. n.* 83. * *Thunb. prod.* 74.

Roethliche Heide. W.

Habitat ad Cap. b. spei. ♄

Calycis *foliola lanceolata adpressa supra plana, subtus convexa sulco longitudinali viridi-purpurascentia brevissima.* Corolla *globosa sanguinea magnitudine piperis.* Antherae *cristatae* stylusque *inclusus.* Thunb. l. c.

*52. ERICA *incarnata.*

E. cristata, foliis ternis ovatis integris glabris, floribus umbellatis ovatis, calyce integro, ramis villosis. *Thunb. Diff. n.* 84. * *Thunb. prod.* 74.

Fleischfarbene Heide. W.

Habitat ad Cap. b. spei. ♄ (v. f.)

Calycis *foliola lanceolata integra glabra adpressa pur-*

purea, corolla quadruplo breviora. Corolla *oblonga campanulata alba semiunguicularis.* Antherae *cristatae inclusae.* Stylus *longitudine corollae, vix exsertus, stigmate obtuso.* Thunb. l. c.

53. ERICA *cinerea.*

E. antheris cristatis, corollis ovatis, stylo subexserto, foliis ternis, stigmate capitato. *Oed. dan. t.* 38.

E. cristata, foliis ternis lanceolatis integris glabris, floribus umbellatis ovatis, calyce serrulato, ramis villosis. *Thunb. Diss. n.* 85. *

E. antheris bicornibus inclusis, corollis ovatis racemosis, foliis ternis glabris linearibus. *Sp. pl.* 501. *Mill. dict. n.* 3.

Erica humilis. *Necker gallob.* 182.

E. foliis linearibus ternis, floribus globoso-oblongis laxe spicatis. *Guett. stamp.* 2. *p.* 110.

E. foliis acerosis glabris ternis, corollis oblongo-ovatis, staminibus longioribus verticillato-racemosis. *Loefl. it.* 137. *

E. humilis, cortice cinereo arbuti flore. *Bauh. pin.* 486.

E. coris folio 6. *Clus. hist.* 1. *p.* 47.

β. Erica ternis per intervalla ramulis. *Bauh. pin.* 486.

E. coris folio 5. *Clus. hist.* 1. *p.* 43.

Houttuyn Lin. Pfl. Syst. 3. *p.* 440.

Graue Heide. W.

Habitat in Europa *media, inque* Oriente. ♄ (v. v.)

Flores *coerulescentes.*

54. ERICA *australis.*

E. antheris cristatis, corollis cylindricis, stylo exserto, foliis ternis patentibus. *Syst. veg.* 303.

E. cristata, foliis ternis linearibus serrulatis glabris, floribus terminali-subsessilibus, bracteis imbricatis. *Thunb. Diss. n.* 86. *

E. antheris cristatis inclusis, corollis cylindricis, calycibus duplicatis, foliis quaternis patentibus. *Mant.* 231.

Houttuyn Lin. Pfl. Syst. 3. *p.* 441.

Südliche Heide. W.

Habitat in Hispania. ♄ (v. f.)

Caulis *frutex erectus rigidus cinereus.* Folia *quaterna linearia obtusa margine scabriuscula patentia.* Flores *terminales* 2 *s.* 3, *subsessiles.* Calyx *rudis acutus carinatus imbricatus bracteis similibus.* Corolla *cylindrica vix clavata obtusa calyce triplo longior.* La-

ciniae *corollae canescentes.* Antherae *biaristatae cristatae inclusae bifidae.* Stylus *exsertus.* Stigma *capitatum.*

** 4. *foliis quaternis.*

55. ERICA *ramentacea.*

E. antheris cristatis, stylo incluso, corollis globosis, floribus umbellatis, foliis quaternis linearibus trigonis patentibus glabris. W.

E. antheris cristatis inclusis, corollis globosis, umbellis confertis rubro-purpureis, pedunculis longissimis coloratis, foliis quaternis. *Andrews Erica.* *

E. cristata, foliis quaternis trigonis integris, floribus umbellatis, calyce lanceolato brevi. *Thunb. Diss. n.* 87.* *Thunb. prod.* 74.

E. antheris cristatis inclusis, corolla purpurea globosa, ore aperto obtuso glabro, stylo incluso, floribus ramulorum terminalibus umbellatis erectis et cernuis, foliis quaternis lineari-filiformibus glabris erectis subimbricatis. *Wendl. Erica. p.* 17. *t.* 6. *

E. antheris aristatis, corollis globosis, stylo incluso, stigmate duplicato, foliis quaternis setaceis. *Mant.* 65.

E. (*multumbellifera*) antheris stylisque inclusis, corollis globosis umbellatis, umbellis frequentibus, foliis quaternis subulatis glabris adpressis. *Berg. cap.* 110. *

Houttuyn Lin. Pfl. Syst. 3. *p.* 433.

Splittrige Heide. W.

Habitat ad Cap. b. spei. ♄ (v. s.)

Rami *filiformes ramentacei longi ferruginei.* Folia *angustissima quaterna erecta adpressa.* Flores *umbellati.* Calyx *corolla brevior viridis.* Corollae *globosae purpureae.* Antherae *cornubus* 2 *ciliatis, introrsum mucronatae, lateribus ovato-dehiscentes.* Stylus *purpureus.* Stigma *duplex, inferius subrotundum, superius quadrifidum.*

Huc pertinent secundum Illustr. Thunberg: Erica pilulifera et granulata Linnaei. W.

56. ERICA *quadriflora.* W.

E. antheris cristatis, stylo incluso, corollis globosis, calyce reflexo ciliato, umbellis terminalibus subquadrifloris, foliis quaternis linearibus ciliatis, caule piloso. W.

Vierblütige Heide. W.

Habitat ad Cap. b. spei. ♄ (v. s.)

Rami *teretes pilosi.* Folia *quaterna linearia margine revoluta ciliata.* Flores *purpurei in apice omnium ramulorum umbellati; umbellis plerumque quadrifloris, interdum, praecipue inferne trifloris.* Pedunculi *filiformes florum longitudine pilosi, bracteis binis coloratis linearibus ciliatis suffulti.* Calyx *coloratus, foliolis apice viridibus lanceolatis reflexis ciliatis.* Corolla *globosa, laciniis limbi obtusis erectis.* Stamina *corolla breviora.* Antherae *fuscae appendicibus binis lanceolatis planis tenuissime ciliatis instructae.* Germen *atropurpureum.* Stylus *staminibus parum longior inclusus atropurpureus.* Stigma *capitatum virescens.* W.

*57. ERICA *lateralis.* W.

E. antheris cristatis, corollis globoso-campanulatis, calycibus adpressis ciliatis, floribus terminalibus et axillaribus secundis, foliis quaternis glabris horizontalibus. W.

Einseitige Heide. W.

Habitat ad Cap. b. spei. ♄ (v. s.)

Folia *quaterna acerosa lineari-trigona obtusiuscula glabra horizontaliter patentia.* Flores *secundi ad ramorum apices axillares numerosi purpurei.* Stamina *inclusa.* Stylus *longitudine corollae.* W.

*58. ERICA *margaritacea.*

E. antheris cristatis, stylo exserto, corollis globoso-campanulatis, floribus terminalibus subumbellatis, foliis quaternis lineari-trigonis glabris erectis. W.

E. antheris cristatis, corollis urceolato-capitatis, stylo mediocri. *Ait. Kew* 2. *p.* 20.

E. cristata, foliis quaternis trigonis integris, floribus umbellatis campanulatis, calyce trigono subaequante. *Thunb. prod.* 74.

Perlenartige Heide. W.

Habitat ad Cap. b. spei. ♄ (v. v.)

Flores *terminales* 4-8 *e supremis axillis.* Pedunculi *filiformes foliis breviores.* Bracteae 3 *lineares.* Calycis *foliola e lata basi subulata carinata; carina sulco exarata, laevia sesquilinearia.* Corolla *alba:* tubus *urceolatus calyce paulo longior:* limbi *laciniae obtusae patulae.* Filamenta *alba tubo breviora, apice inflexa.* Antherae *ovatae compressae brunneae bipartitae cristatae:* laminae *oblongae acutae extus inciso-serratae albae, longitudine antherarum.* Germen *superne octo-*

nodulosum rubicundum. Stylus *longitudine corollae albicans.* Stigma *capitatum, subtus planum, supra convexum subquadrilobum.* Ait. l. c.

59. ERICA *baccans.*

E. antheris cristatis, stylo incluso, corollis globosis calycis colorati magnitudine, floribus umbellatis terminalibus, foliis quaternis lineari-trigonis margine cartilagineis glabris imbricatis. W.

E. antheris cristatis inclusis, foliis quaternis rigidis glaucis, corollis globosis umbellatis, calycibusque purpureis. *Andrews Erica.* *

E. cristata foliis quaternis linearibus serrulatis, floribus umbellatis, calyce ovato aequante. *Thunb. Diss. n.* 88. * *Thunb. prod.* 74.

E. antheris cristatis, corollis globoso-campanulatis tectis, stylo incluso, foliis ternis imbricatis. *Mant.* 233.

E. africana glabra fruticosa arbuti flore. *Seba. mus.* 1. *p.* 32. *t.* 21. *f.* 3.

Houttuyn Lin. Pfl. Syst. 3. *p.* 438.

Beerenförmige Heide. W.

Habitat in collibus arenosis Cap. b. spei ♄ (v. v.)

Caulis *erectus ramosus.* Folia *terna linearia obtusiuscula margine scabra imbricata internodiis longiora:* Petiolis *albis.* Flores *terminales subterni nutantes, magnitudine pisi.* Pedunculi *purpurei:* Bracteis *alternis remotis incarnatis.* Calyx *coloratus incarnatus lanceolatus longitudine corollae carinatus inflexus.* Corolla *campanulato-subglobosa obtusa rubra.* Antherae *muticae brevissimae cristatae flavicantes.* Stylus *cylindricus brevis.* Stigma *capitatum.*

*60. ERICA *pendula.*

E. antheris cristatis, stylo incluso, corollis ovatis, umbellis multifloris terminalibus, foliis quaternis quinisve glabris oblongis margine revolutis, ramis pendulis. W.

E. (*pendula*) antheris cristatis inclusis, corolla urceolata glabra, stylo incluso, calyce bracteato, floribus terminalibus umbellatis cernuis, foliis quaternis saepe quinis oblongis obtusis integris glabris. *Wendland. obs.* 48.

Hängende Heide. W.

Habitat ad Cap. b. spei. ♄ (v. s.)

Rami *penduli glabri.* Folia *quaterna vel quina lineari-oblonga petiolata margine revoluta obtusa gla-*

bra erecta. Flores *in ramulorum apice plerumque novem pedunculati nutantes umbellati.* Pedunculi *colorati tenuissime pubescentes bracteis binis sub calyce instructi.* Calycis *foliola lanceolata obtusa viridia.* Corolla *ovata.* Antherae stylusque *inclusus.* W.

61. ERICA *physodes.*

E. cristata, foliis quaternis linearibus, floribus umbellatis viscosis, calyce ovato brevi. *Thunb. Diss.* 89. * *Thunb. prod.* 74.

E. antheris cristatis, corollis ovatis inflatis, stylo incluso, foliis quaternis, floribus subsolitariis. *Syst. veg.* 304.

E. stylis subexsertis, corollis ovatis majusculis in ramulis terminalibus subternis, foliis quaternis linearibus glabris. *Berg. cap.* 101.

E. antheris bifidis inclusis. corollis ovatis inflatis glabris, foliis quaternis linearibus glabris obtusis. *Sp. pl.* 506. *Houttuyn Lin. Pfl. Syst.* 3. *p.* 442.

Aufgeblasene Heide. W.

Habitat ad Cap. b. spei *in planitie montis* Tabularis. ♄ (v. s.)

Folia *petula lato-linearia carinata.* Calyx *ovatus glaber coloratus corollae triplo brevior.* Corollae *magnitudine pisi viscidae.*

62. ERICA *cernua.*

E. cristata, foliis quaternis ovatis ciliatis, floribus capitatis, calyce ciliato. *Thunb. Diss. n.* 90. * *Thunb. prod.* 74.

E. foliis quaternis, stylo incluso, corolla ovata, calyce ciliato, floribus octonis cernuis. *Lin. suppl.* 222.

Erica cernua. *Montin Act. upsf.* 2. *p.* 291. *t.* 9. *f.* 3. *mala.*

Gebeugte Heide. W.

Habitat ad Cap. b. spei *in* Koude Bockeveld. ♄

63. ERICA *retorta.*

E. antheris subcristatis, foliis quaternis recurvis, corollis ovato-oblongis, stylo mediocri. *Lin. suppl.* 220.

E. cristata, foliis quaternis ovatis serrulatis squarrosis, floribus umbellatis viscosis. *Thunb. Diss. n.* 91. * *Thunb. prod.* 75.

E. antheris muticis inclusis, floribus umbellatis, corollis conicis, foliis quaternis ciliatis seta terminatis. *Montin Act. holm.* 1774. *p.* 297. *t.* 7. *

E. antheris muticis inclusis, foliis quaternis retortis apice

setaceis, margine ciliatis, floribus umbellatis viscosis carneis ampullaceis. *Andrews Erica.* *

Krumblättrige Heide. W.

Habitat ad Cap. b. spei *in montibus* Hottentots-Holland. ♄ (v. s.)

Caulis *frutescens scabriusculus determinate ramosus.* Folia *quaterna oblongo-ovata recurvata setu i terminata, supra convexa glabra lucida.* Flores *terminales corymbosi subsessiles.* Calyx *coloratus ruber lanceolatus, arista terminali.* Corolla *longa ovato-oblonga inflata viscida.* Faux *globosa.* Limbus *quadripartitus acuminatus brevis.* Filamenta *linearia membranacea.* Antherae *intra faucem oblongae acuminatae, basi lanatae vix cristatae muticae.* Germen *oblongum.* Stylus *filiformis.* Stigma *obtusum antheris paulo longius.*

* * * † *Muticae foliis alternis.*

64. ERICA *Daboecia.*

E. antheris muticis, stylo incluso, corollis campanulatis, floribus racemosis, foliis alternis ovatis subtus tomentosis. W.

E. mutica, foliis alternis subtus tomentosis. *Thunb. Diss. n.* 1. *

E. racemo terminali, foliis alternis subtus tomentosis. *Sp. pl.* 509. *Hudf. angl.* 166.

Andromeda (*Daboecia*) racemis secundis, floribus quadrifidis ovatis, foliis alternis lanceolatis revolutis. *Syst. nat.* 300.

E. cantabrica flore maximo foliis myrti subtus incanis. *Tournef. inst.* 603.

Erica s. Daboecia hibernis. *Raj. dendr.* 98.

E. hibernica, foliis myrti pilosis subtus incanis. *Petiv. gaz.* 42. *t.* 27. *f.* 4.

Houttuyn Lin. Pfl. Syst. 3. *p.* 568.

Irrländische Heide. W.

Habitat in Hiberniae Gallo vidia *in montibus* Mayo *solo cespitoso.* ♄ (v. v.)

Racemus *terminalis simplex:* Floribus *alternis secundis:* Pedicellis *unifloris subviscidis, subtus* Bractea *lineari.* Calyx 4-*phyllus subulatus erectus purpurascens corolla quadruplo brevior deciduus.* Corolla *violacea cylindrico-ovalis, ore parum coarctato* 4-*fido, laciniis reflexis.* Stamina 8, *filamentis albis.* Antherae *longitudine filamentorum vix corolla breviores fuscae*

ſagittatae muticae, apice truncatae foraminibus duobus. Stylus *filiformis longitudine corollae.* Stigma *obtuſum ſubquadrifidum.*

* * * † † *foliis oppoſitis.*

65. ERICA *tenuifolia.*

E. antheris muticis incluſis, corollis calyceque ſanguineis, foliis oppoſitis. *Syſt. veg.* 304.

E. mutica, foliis oppoſitis lanceolatis glabris, floribus ternis, calyce colorato. *Thunb. Diſſ. n.* 2. * *Thunb. prod.* 69.

E. antheris ſtylisque incluſis, corollis ovatis aggregatis ſubſeſſilibus terminalibus calyce brevioribus, foliis oppoſitis. *Berg. cap.* 116. *

E. antheris bifidis incluſis, corollis ovatis calyces coloratos aequantibus, foliis oppoſitis linearibus appreſſis. *Sp. pl.* 507.

E. africana corios folio minore. *Seb. muſ.* 2. *p.* 21. *t.* 9. *f.* 8.

Houttuyn Lin. Pſl. Syſt. 3. *p.* 443.

Dünnblättrige Heide. W.

Habitat ad Cap. b. ſpei. ♄

* * * † † † *foliis ternis.*

66. ERICA *albens.*

E. antheris muticis incluſis, corollis ovatis oblongis acutis, racemis ſecundis, foliis ternis. *Mant.* 231.

Houttuyn Lin. Pſl. Syſt. 3. *p.* 444.

Weiſsliche Heide. W.

Habitat ad Cap. b. ſpei. ♄ (v. ſ.)

Caulis *fruteſcens, ramis determinatis virgatis.* Folia *terna linearia triquetra erecta laevia, internodiis longiora acutiuſcula.* Flores *ſubſpicati ſecundi albi:* Pedunculi *bracteis lanceolatis albis.* Calyx *ſcarioſus albus ovatus acuminatus corolla dimidio brevior.* Corolla *oblongo-ovata alba ventre hyalino:* Limbo *quadripartito anguſtato acuto infundibuliformi.* Antherae *muticae bifidae obtuſae breves.* Stylus *corolla brevior.* Stigma *obtuſum.*

*67. ERICA *bracteata.*

E. mutica, foliis ternis lanceolatis glabris, floribus umbellatis bracteis petiolatis coloratis obvallatis. *Thunb. Diſſ. n.* 3. * *Thunb. prod.* 69.

Beblätterte Heide. W.

Habitat ad Cap. b. ſpei *in montibus* Platte Kloof. ♄

Flores *terminales umbellati rubri, bracteis obvallati.* Bracteae *petiolatae ovatae acuminatae carinatae glabrae, exteriores margine, interiores totae ſanguineae.* Antherae *muticae* ſtylus*que incluſus.* Thunb. l. c.

68. ERICA *Thunbergii.*

E. antheris muticis mediocribus, corollis planis, tubo globoſo, ſtylo exſerto, foliis ternis. *Lin. ſuppl.* 220.

E. mutica, foliis ternis linearibus glabris, floribus umbellatis, corollae tubo globoſo, limbo campanulato. *Thunb. Diſſ. n.* 4. * *Thunb. prod.* 69.

Erica Thunbergii. *Montin. Act. upſ.* 2. *p.* 290. *t.* 9. *f.* 2. *mala.*

Thunbergſche Heide. W.

Habitat ad Cap. b. ſpei *in* Koude Bookeveld. ♄

Caulis *rufeſcens teres rarius ramoſus.* Folia *terna linearia laevia ſeſſilia acuta fere appreſſa.* Flores *terminales pedunculati.* Bracteae *duae alternae ſcarioſae lanceolatae.* Calyx *laevis, foliolis ovatis ſcarioſis acutis flavis.* Corollae *tubus ſubgloboſus.* Limbus *quadripartitus longitudine calycis: laciniis ovatis acutis patentibus.* Antherae *extra faucem eminentes purpureae bifidae, baſi interiore gibbae.* Stylus *ſtaminibus longior.* Stigma *ſimplex obtuſum.*

69. ERICA *tetragona.*

E. mutica, foliis ternis lanceolatis ciliatis, floribus racemoſis ſecundis tetragonis. *Thunb. Diſſ. n.* 5. *t.* 4. *f.* 2. * *Thunb. prod.* 69.

E. foliis ternis, ſtylo incluſo, corolla tetragona oblonga, calyce lineari, floribus racemoſis ſecundis. *Lin. ſuppl.* 223.

Viereckige Heide. W.

Habitat ad Cap. b. ſpei. ♄

Flores *lutei* E. *luteae ſed longiores.*

70. ERICA *umbellata.*

E. antheris muticis exſertis, corollis campanulatis, ſtylo exſerto, foliis ternis aceroſis. *Syſt. veg.* 306.

E. mutica, foliis ternis trigonis ciliatis, floribus umbellatis campanulatis, caule erecto. *Thunb. Diſſ. n.* 6. *

E. antheris bicornibus exſertis, corollis globoſis umbellatis, foliis ternis aceroſis glabris. *Sp. pl.* 501. *Icon. horti Kewenſ. t.* 5.

E. foliis acerosis glabris ternis, corollis ovatis staminibus brevioribus terminalibus. *Loefl. it.* 138.
Houttuyn Lin. Pfl. Syst. 3. *p.* 454.
Doldenblütige Heide. W.
Habitat in Lusitania. ♄ (v. s.)
Antherae *basi gibboso-caudatae.* Corollae *coerulescentes.*

71. ERICA *nudiflora.*
E. antheris muticis exsertis, corollis cylindricis, stylo exserto, foliis ternis, ramis tomentosis. *Mant.* 229. *Smith. ic. ined.* 1. *p.* 57. *t.* 57. *
Houttuyn Lin. Pfl. Syst. 3. *p.* 453.
Nacktblütige Heide. W.
Habitat ad Cap. b. spei. ♄
Caulis *tomentosus determinate ramosus flexuosus.* Folia *terna linearia, subtus sulco exarata erecta laevia, tenellis basi ciliatis.* Flores *sparsi per ramos copiosi.* Pedicelli *capillares longitudine corollae.* Calyx *simplex subulatus laevis omnium minimus.* Corolla *cylindrica longitudine folii obtusiuscula.* Antherae *exsertae ob-ovatae muticae.* Stylus *exsertus capillaris.* Stigma *obtusum.*
Simillima E. racemosae sed differt: foliis *ternis glabris*, calyce *glabro.* W.

*72. ERICA *petiolata.*
E. antheris muticis exsertis, stylo exserto, corollis campanulatis calyce colorato bracteato parum longioribus, floribus ternis terminalibus, foliis ternis lanceolatis glabris. W.
E. mutica, foliis ternis lanceolatis glabris, floribus umbellatis campanulatis, caule decumbente. *Thunb. Diss. n.* 7. *t.* 6. *f.* 2. * *Thunb. prod.* 69.
Gestielte Heide. W.
Habitat ad Cap. b. spei *in summitate montis* Tabularis. ♄ (v. s.)

73. ERICA *Bryantha.*
E. antheris muticis, stylo exserto, corolla campanulata, floribus racemosis corymbosis, foliis ternis oblongis obtusis. W.
E. mutica, foliis ternis ovatis ciliatis, floribus paniculatis, caule decumbente. *Thunb. Diss. n.* 8. *
Andromeda (*Bryantha*) floribus corymbosis, foliis ellip-

ticis, caule proſtrato. *Mant.* 238. *Pall. roſſ.* 2. *p.* 57. *t.* 74. *f.* 1. *

Bryanthus repens ſerpillifolio, flore roſeo. *Gmel. ſib.* 4. *p.* 133. *tab.* 57. *fig.* 3.

Houttuyn Lin. Pſl. Syſt. 3. *p.* 367.

Moos Heide. W.

Habitat in Sibiria *ad portum* Ochotenſem, *in* Camtſchatca *et in inſula* Beringii *cum Empetro et Muſcis in rupibus.* ♄

Planta *denſis caeſpitibus uti Serpillum provenit.* Antherae *dorſo filamentorum perpendiculariter adhaerentes.* Pedunculi *multiflori.*

*74. ERICA *Stelleriana.*

E. antheris muticis incluſis, ſtylo incluſo, corollis campanulatis, floribus terminalibus geminis, foliis ſubternis oblongo-linearibus obtuſis. W.

Andromeda (*Stelleriana*) floribus terminalibus ſubſeſſilibus cernuis, foliis ellipticis confertis. *Pallas roſſ.* 2. *p.* 58. *t.* 74. *f.* 2. *

Stellerſche Heide. W.

Habitat in Camtſchatca. ♄

Simillima praecedenti, at flores *cernui majores gemini rubicundi,* folia *latiora et ut videtur terna vel oppoſita.* W.

*75. ERICA *fucata.*

E. mutica, foliis ternis lanceolatis glabris, floribus racemoſis ſecundis globoſis, ramis glabris. *Thunb. Diſſ. n.* 9. *

Geſchminkte Heide. W.

Habitat - - - - ♄ (v. v.)

Flores *racemoſi ſecundi globoſi albo-virentes.* Antherae *muticae ſtylusque incluſus. Variat* ramis *erectis et inflexis.* Thunb. l. c.

*76. ERICA *axillaris.*

E. mutica, foliis ternis trigonis glabris, floribus racemoſis globoſis, ramis tomentoſis. *Thunb. Diſſ. n.* 10. * *Thunb. prod.* 69.

Winkelblütige Heide. W.

Habitat ad Cap. b. ſpei. ♄

Flores *in axillis foliorum ſolitarii pedunculati globoſi minuti.* Antherae *muticae,* ſtylus*que incluſus.* Thunb. l. c.

77. ERICA *imbricata.*

E. antheris muticis exſertis, corollis campanulatis, ca-

lycibus imbricatis, ſtylo exſerto, foliis ternis. *Syſt. veg.* 306.

E. mutica, foliis ternis oblongis ſerratis, floribus umbellatis, bracteis imbricatis, antheris exſertis. *Thunb. Diſſ. n.* 11. *Thunb. prod.* 69.

E. antheris ſtylisque incluſis, corollis oblongis, ramulis lateralibus frequentiſſimis breviſſimis ſterilibus quinquefariam imbricatis. *Berg. cap.* 117.

E. antheris bifidis exſertis, calycibus duplicatis coloratis acutis, corolla longioribus, foliis ternis laevibus. *Sp. pl.* 503.

Houttuyn Lin. Pſl. Syſt. 3. *p.* 454.

Schuppige Heide. W.

Habitat ad Cap. b. Spei *in collibus arenoſis.* ♄

*78. ERICA *ſexfaria.*

E. antheris muticis exſertis, ſtylo exſerto, corollis campanulatis calyce colorato imbricato brevioribus, floribus ternis terminalibus, foliis ternis lineari-trigonis glabris ſexfariam imbricatis. W.

Erica ſexfaria. *Icon. horti Kewenſis t.* 11.

Sechsreihige Heide. W.

Habitat ad Cap. b. ſpei. ♄ (v. ſ.)

Tota *glabra.* Folia *craſſiuſcula linearia trigona, margine cartilaginea, terna, patentiuſcula ſexfariam poſita.* Flores *in ramorum apice tres breviſſime pedunculati albi.* Calycis *foliola ſubrotunda acutiuſcula concava corolla campanulata majora, et bracteis quatuor concoloribus oblongo-ſubrotundis carinatis ad medium usque tecta.* Filamenta *rubicunda.* Antherae *fuſcae muticae calyce longiores.* Stylus *antheris longior rubicundus.* Stigma *quadridentatum.* W.

79. ERICA *melanthera.*

E. antheris muticis mediocribus, corollis campanulatis calyce colorato longioribus, ſtylo exſerto, foliis ternis. *Mant.* 232.

E. mutica, foliis ternis trigonis glabris, floribus umbellatis, bracteis ovatis laxis antheris incluſis. *Thunb. Diſſ. n.* 12. * *Thunb. prod.* 69.

Schwarzſtaubbeutliche Heide. W.

Habitat in campis ſabuloſis Cap. b. ſpei. ♄

Caulis *fruticoſus flexilis.* Folia *terna linearia obtuſa laevia patula.* Flores *terminales ſubumbellati confertim ſparſi ſubnutantes.* Pedunculi *longitudine co-*

rollae purpurascentes: Bracteis *lanceolatis alternis coloratis.* Calyx *coloratus sanguineus obovatus latior quam longus, apice carinatus mucrone.* Corolla *campanulato-hypocrateriformis sanguinea.* Tubus *longitudine calycis:* Limbus *patens tubo fere longior, laciniis subrotundo-ovatis.* Antherae *muticae bifidae atrae, longitudine limbi corollae (adeoque exsertae.)* Stylus *exsertus corolla duplo longior setaceus.* Stigma *obtusum subtetragonum.*

80. ERICA *leucanthera.*

E. mutica, foliis ternis trigonis glabris, floribus umbellatis, antheris exsertis albis. *Thunb. Diss. n.* 13. * *Thunb. prod.* 69.

E. foliis ternis, stylo exserto, corolla campanulata, calyce albo, floribus ternis, staminibus muticis exsertis. *Lin. suppl.* 223.

Weifsstaubbeutlige Heide. W.

Habitat ad Cap. b. spei. ♄

Singularis corolla *alba et* antheris *muticis exsertis albis.*

*81. ERICA *taxifolia.*

E. antheris muticis inclusis, corolla ovata calyce colorato tecta, floribus umbellato-corymbosis, foliis lineari-trigonis margine cartilagineis. W.

Erica taxifolia. *Icon. horti Kewens. t.* 19.

E. antheris muticis inclusis, corolla cylindrica rubra, limbo patente, stylis inclusis, calyce colorato ovato bracteato, foliis ternis trigonis mucronatis glabris, floribus axillaribus et terminalibus umbellatis. *Wendl. obs.* 44.

Taxusblättrige Heide. W.

Habitat ad Cap. b. spei. ♄ (v. s.)

Caulis *determinate ramosus, ramis valde cicatrisatis.* Folia *linearia longa trigona glabra cartilagineo-marginata et mucronata.* Flores *in ramorum apice numerosi corymboso-umbellati.* Pedunculi *colorati tenuissime ciliati:* bracteis *binis coloratis lanceolatis instructi.* Calycis *foliola subrotundo-ovata purpurea, mucronata, ciliata, apice carinata, longitudine fere corollae.* Corolla *ovata, tubo carneo, laciniis limbi purpureis ovatis acutis.* Stamina *tubo corollae breviora.* Filamenta *alba.* Antherae *flavae ovatae muticae*

bipartitae obtusae. Germen *atropurpureum.* Stylus *purpureus longitudine staminum.* Stigma *obtusum.* W.

82. ERICA *spumosa.*

E. antheris muticis inclusis, corollis ternis calyce communi obtectis, stylo exserto, foliis ternis. *Syst. veg.* 304. *Berg. cap.* 103. *

E. mutica, foliis ternis trigonis glabris, floribus capitatis, bracteis imbricatis. *Thunb. Diss. n.* 14. * *Thunb. prod.* 70.

Erica scariosa. *Berg. cap.* 102.

E. antheris bifidis inclusis, calycibus trifloris, squamis inflexis, foliis ternis laevibus. *Amoen. acad.* 6. *afr.* 14. *Sp. pl.* 508.

Houttuyn Lin. Pfl. Syst. 3. *p.* 444.

Schaumige Heide. W.

Habitat ad Cap. b. spei *in planitie montis* Tabularis. ♄ (v. s.)

Calyx *imbricatus sanguineus.* Corollae *campanulatae flavicantes.* Stylus *longissimus nutans.*

83. ERICA *capitata.*

E. antheris muticis inclusis, corolla globoso-campanulata calyce lanato tecta, floribus sessilibus, foliis ternis linearibus obtusis villosis. W.

E. antheris muticis mediocribus, corollis tectis calyce lanato, foliis ternis, floribus sessilibus. *Syst. veg.* 304.

E. antheris bifidis exsertis, corollis globosis, calycibus lanatis coloratis, foliis ternis hirtis. *Sp. pl.* 504. *Berg. cap.* 94.

E. carnea promont. bonae spei, foliis et floribus villosis. *Petiv. gaz.* 5. *t.* 2. *f.* 10.

E. africana calyce lanuginoso ex viridi luteo, floribus concoloribus exiguis lanugine obsitis. *Seba. mus.* 1. *p.* 30. *t.* 20. *f.* 1. *bona.*

E. capitata nodiflora, globulis lanugine ex flavo-virescente obductis. *Raj. dendr.* 98.

Houttuyn Lin. Pfl. Syst. 3. *p.* 445.

Kopfförmige Heide. W.

Habitat ad Cap. b. spei. ♄ (v. v.)

Corolla *semiquadrifida obtusa, calyce non longior.* Antherae *in meis inclusae.* Stylus *exsertus.*

Flores *sessiles in ramulorum apice magnitudine Pisi majoris.* Calyx *foliolis subrotundo-ovatis lanugine flavescente dense obsitis, magnitudine corollae.* Co-

rollae *solitariae vel binae in calyce; tubo globoso tenuissime albo-villoso; limbo glabro erecto; laciniis subrotundis obtusis rectis.* Antherae *stylusque inclusus. A sequente distinctissima, qua cum conjunxit Illustriss. Thunberg.* W.

84. ERICA *Bruniades.*

E. antheris muticis exsertis, corolla campanulata calyce lanato tecta, floribus umbellatis, foliis ternis linearibus obtusis pubescentibus. W.

E. antheris muticis exsertis, corollis tectis calyce lanato, stylo exserto, foliis ternis, floribus sparsis. *Syst. veg.* 306.

E. antheris bifidis exsertis, corollis globosis calyce lanato tectis, foliis ternis subciliatis patentibus. *Sp. pl.* 504.

E. (*capitata*) mutica, foliis ternis ovatis hirsutis, floribus umbellatis, calycibus lanatis. *Thunb. Diss. n.* 15.* *Thunb. prop.* 70.

E. promont. b. spei floribus albidis, staminibus rubris. *Petiv. gaz.* 5. *t.* 2. *f.* 9.

Eriocephalus bruniades ericaeformis monomotapensis capitulis globulorum instar interius cavis et densa lanugine tectis. *Pluk. mant.* 69. *t.* 347. *f.* 9. *optima.*

Frutex africanus aromaticus. *Seb. mus.* 2. *p.* 64. *t.* 63. *f.* 7.

Houttuyn Lin. Psl. Syst. 3. *p.* 453.

Wollköpfige Heide. W.

Habitat ad Cap. b. spei. ♄ (v. f.)

Calyx *alba lana obductus tegit totam corollam subtruncatam.*

Folia *minus pilosa quam in praecedente et breviora.* Flores *minores, magnitudine seminis Coriandri, umbellati.* Umbellae *tri-quinqueflorae.* Pedunculi *longitudine floris albo-lanati.* Calyx *lana alba tectus.* Corolla *campanulata magnitudine calycis glabra vel vix manifeste pubescens.* Antherae *exsertae.* Stylus *longissime exsertus.* W.

85. ERICA *Passerina.*

E. mutica, foliis ternis ovatis glabris, floribus subsolitariis, calycibus tomentosis. *Thunb. Diss. n.* 16.* *Thunb. prod.* 70.

E. foliis oppositis, corollis campanulatis, antheris inclusis muticis, pistillo exserto. *Lin. suppl.* 221.

Vogelkopfartige Heide. W.

Habitat ad Cap. b. ſpei. ♄

Flores *ſolitarii terminales pedunculati.* Pedunculi *albo-tomentoſi floribus fere longiores.* Calyx *campanulatus obtuſiuſculus quadripartitus: foliolis ovatis.* Corolla *campanulata calyce duplo major.* Filamenta *omnium breviſſima.* Antherae *muticae.* Germen *albo-tomentoſum.* Stylus *exſertus.* Stigma *ſubcapitatum. Herba Paſſerinae Ericoidis, et nulla nota, ab illius diſtinguenda, ut Paſſerina Ericoidis tota eſt herba Ericae floribus Paſſerinae.*

*86. ERICA *totta.*

E. mutica, foliis ternis oblongis hiſpidis, floribus ternis, calycibus ciliatis. *Thunb. Diſſ. n.* 17. * *Thunb. prod.* 70.

Hottentotten Heide. W.

Habitat ad Cap. b. ſpei. ♄

Rami *hiſpidi.* Folia *patenti-reflexa hiſpida, lineam longa.* Flores *in ultimis ramulis terminales ſolitarii 2 ſ. 3 breviſſime pedunculati cernui albidi.* Calycis *foliola ovata ciliata albida corolla breviora.* Bracteae *ad baſin calycis ovatae albae calyciformes.* Antherae *muticae ſtylusque incluſus.* Thunb. l. c.

87. ERICA *abſynthioides.*

E. antheris muticis incluſis, corollis ovato-campanulatis, ſtylo exſerto, ſtigmate infundibuliformi, foliis ternis. *Syſt. veg.* 304.

E. antheris bifidis incluſis, corollis ſubrotundis, foliis ternis linearibus ſubpubeſcentibus. *Mant.* 66.

E. (*virgata*) ſtigmatibus quadrilobis exſertis, corollis globoſo-campanulatis numeroſis ſecundis, ramis virgatis, foliis ternis hirſutis. *Berg. cap.* 97.

E. (*virgata*) mutica, foliis ternis oblongis ſcabris, floribus ternis globoſis, calycibus integris, ſtylo exſerto. *Thunb. Diſſ. n.* 18. * *Thunb. prod.* 70.

E. africana tenuifolia unedonis flore, foliis longioribus canali appreſſis. *Pluk. mant.* 68. *t.* 347. *f.* 14.

Houttuyn Lin. Pſl. Syſt. 3. *p.* 446.

Wermuthartige Heide. W.

Habitat ad Cap. b. ſpei *in monte* Tabulari *et in dunis verſus* Bay falſo. ♄

Frutex *ſtatura Abſynthii paniculatus caule rufo*; Ramis *ternis.* Folia *terna linearia extus gibba ſubhirſuta.* Flores *terminales ramulorum.* Corollae *pallidae.*

Antherae *atropurpureae bifidae intra os corollae.* Stigma *eminens purpureum quadrifidum.*

88. ERICA *ciliaris.*

E. antheris muticis inclusis, corollis ovatis grossis, stylo exserto, foliis ternis, racemis secundis. *Syst. veg.* 304.

E. mutica, foliis ternis ovatis ciliatis, floribus axillaribus campanulatis, calycibus ciliatis. *Thunb. Diss. n.* 19.*

E. antheris simplicibus inclusis, corollis ovatis irregularibus, floribus terno-racemosis, foliis ternis ciliatis. *Sp. pl.* 503. *Mill. dict. n.* 4.

E. foliis ovatis ciliatis ternis, corollis ovatis apice tubulosis irregularibus verticillato-racemosis. *Loefl. it.* 138.*

E. hirsuta anglica. *Bauh. pin.* 602.
Erica XIX. *Clus. hist.* 1. *p.* 46.
Houttuyn Lin. Psl. Syst. 3. *p.* 447.
Gefranzte Heide. W.
Habitat in Lusitania. ♄ (v. v.)

Planta *suffruticosa bipedalis.* Folia *terna patentissima sessilia ovata acuta margine reflexa ciliata.* Corolla *magna ovata ore contracto inaequali.*

89. ERICA *coerulea.*

E. antheris muticis inclusis, stylo incluso, corollis ovatis, pedunculis terminalibus quaternis quinisque flore nutante multo longioribus, foliis ternis linearibus obtusis cartilagineo-denticulatis. W.

Andromeda (*coerulea*) pedunculis aggregatis, corollis ovatis, foliis sparsis linearibus obtusis planis. *Sp. pl.* 563. *Gmel. sib.* 4. *p.* 121.

Andromeda taxifolia. *Pall. ross.* 2. *p.* 54. *t.* 72. *f.* 2.*

Andromeda foliis linearibus obtusis sparsis. *Fl. lapp.* 165. *t.* 1. *f.* 5. *ed. Smith. p.* 133. *t.* 1. *f.* 5. *Fl. suec.* 336, 354. *Hort. cliff.* 163.

Andromeda rarior norvegica. Burser. *Amoen. acad.* 1. *p.* 332. *Fl. dan. t.* 57.

E. folio abietis, flore arbuti. *Buxb. cent.* 4. *p.* 26. *t.* 53.

E. foliis acerosis glabris imbricatis, floribus campaniformibus basi ventricosis, antheris bifidis inclusis. *Gmel. sib.* 4. *p.* 131. *t.* 57. *f.* 2.
Houttuyn Lin. Psl. Syst. 3. *p.* 565.
Blaue Heide. W

Habitat in alpibus Norvegiae, Lapponiae, *inque* Sibiria. ♄ (v. f.)

Pedunculi *et* calyces *glandulis pedicellatis tecti.* W.

90. ERICA *hispidula.*

E. antheris muticis inclusis, corollis subrotundis, foliis subternis ovatis acutis ciliatis, caule hispido. *Lin. suppl.* 222.

E. (*hispida*) mutica, foliis ternis ovatis integris, floribus umbellatis globosis, calycibus integris. *Thunb. Diss. n.* 20. * *Thunb. prod.* 70.

Feinhaarige Heide. W.

Habitat ad Cap. b. spei *in planitie montis* Tabularis. ♄ (v. f.)

Caules *decumbentes semipedales strigosi et pilosi.* Folia *ovata acuta subtiliata subsessilia horizontalia patula laevia.* Flores *parvi campanulati, versus terram flexi rarius sparsi.* Antherae *inclusae.* Stylus *corolla longior.*

91. ERICA *Petiverii.*

E. antheris muticis exsertis, corollis cylindraceis, calycinis foliolis subrotundis mucronatis bracteatis, floribus pedunculatis solitariis terminalibus, foliis ternis squarroso-patentibus. W.

E. antheris muticis longissimis exsertis, corollis acutis, stylo exserto, calycibus imbricatis, foliis ternis. *Mant.* 235.

E. mutica, foliis ternis linearibus glabris, floribus terminalibus solitariis cylindricis, bracteis imbricatis. *Thunb. Diss. n.* 21. * *Thunb. prod.* 70.

Houttuyn Lin. Psl. Syst. 6. *p.* 453.

Petiversche Heide. W.

Habitat ad Cap. b. spei. ♄

Frutex *fuscus.* Rami *tecti ramulis ternis confertis brevissimis pubescentibus, obtectis foliis squarrosis.* Folia *terna conferta subulata subtrigona margine subscabra apicem versus patula s. exstantia.* Flores *solitarii terminales ramulorum cernui, pedunculo brevi pubescenti.* Calyx *subcartilagineus angulatus imbricatus, bracteis similibus ternis brevioribus.* Corolla *cylindrica foliis triplo longior, ore quadrifido acuto, lutea.* Antherae *lineares corolla duplo longiores apice bifidae, absque manifestis filamentis.* Stylus *filiformis exsertus staminibus longior.* Stigma *simplex.*

Obſ. *Similis E. Plukenetii, ſed* Calyx *duplex*: Corollae *luteae, acute quadrifidae*; Folia *ſquarroſo-imbricata nec diſtantia.*

*92. ERICA *Bankſii.*

E. antheris muticis exſertis, corolla cylindrica limbo revoluto, calycinis foliolis coloratis oblongis obtuſis bracteatis, floribus ſeſſilibus geminatis terminalibus, foliis ternis linearibus glabris erectis. W.

E. (*Bankſia*) antheris muticis exſertis, attenuatis in filamenta plana, corolla cylindrica viridi-lutea, caule decumbente ſubſpithamaeo, foliis ternis. *Andrews Erica.* *

Bankſiſche Heide. W.

Habitat ad Cap. b. ſpei. ♄

Caulis *decumbens ramoſus.* Folia *terna conferta erecta lineari-trigona acuta.* Flores *in ramulorum apice bini vel ſolitarii ſeſſiles.* Calycis *foliola viridi lutea oblonga obtuſa; bracteis concoloribus tecta.* Corolla *viridi-lutea cylindrica calyce duplo longior, baſi ſubventricoſa, laciniis revolutis.* Antherae *bifidae ſenſim in filamenta dilatatae exſertae flavo-fuſceſcentes.* Stylus *viridis ſtaminibus longior.* Stigma *viride capitatum.* W.

*93. ERICA *Sebana.*

E. antheris muticis exſertis, corolla clavata incurvata, calycinis foliolis ſcarioſis oblongis obtuſis bracteatis, floribus ternis terminalibus, foliis ternis linearibus ſquarroſo-patentibus. W.

Erica Sebana. *Donn. index horti cantab.* 45. *Icon. horti Kewenſ. t.* 10.

E. (*Plukenetii*) antheris exſertis, corollis lateralibus cylindricis nutantibus, ramulis lateralibus frequentiſſimis breviſſimis ſterilibus. *Berg. cap.* 91. *deſcriptio nec ſynonyma.*

E. africana anguſtifolia glabra, floribus longis tubuloſis dependentibus coccineis cum longiſſimis filamentis ſeu apicibus concoloribus. *Raj. dendr.* 98. *Seba muſ.* 1. *p.* 32. *t.* 21. *f.* 4.

Sebaſche Heide. W.

Habitat ad Cap. b. ſpei. ♄ (v. ſ.)

Flores *terni breviſſime pedunculati in apice ramulorum breviſſimorum.* Calyx *ſcarioſus: foliolis oblongis obtuſis carinatis, bracteis concoloribus tectis.* Corolla

purpurea clavata calyce duplo longior incurvata, laciniis limbi obtusis rectis. Antherae *longissimae exsertae bifidae.* Stylus *longitudine staminum.* W.

*94. ERICA *monadelphia.*

E. antheris muticis exsertis, corolla cylindrico-ovata, calycinis foliolis coloratis oblongis obtusis bracteatis, floribus ternis terminalibus, foliis ternis linearibus obtusis adpresso-erectis. W.

E. antheris muticis exsertis, attenuatis in filamenta plana, corolla conica sanguinea, oris laciniis erectis adpressis, foliis ternis. *Andrews Erica.* *

Verwachsenfädige Heide. W.

Habitat ad Cap. b. spei. ♄ (v. s.)

A praecedentibus corollae *figura*, foliis *obtusis in ramis junioribus arcte adpressis*, calyce *colorato sanguineo et aliis notis distinctissima.* Filamenta *sunt dilatata et margine leviter cohaerentes.* W.

95. ERICA *Plukenetii.*

E. antheris muticis longissimis exsertis, corollis cylindricis, stylo exserto, calycibus simplicibus, foliis ternis. *Syst. veg.* 305.

E. mutica, foliis ternis linearibus glabris, floribus racemosis cylindricis, bracteis remotis. *Thunb. Diss. n.* 22. * *Thunb. prod.* 70.

E. antheris bifidis exsertis, corollis subcylindricis subtruncatis longioribus calycibus simplicibus, foliis ternis linearibus. *Sp. pl.* 504.

Erica Plukenetiana. *Icon. horti Kewens. t.* 9.

Chamaepithys aethiopica, foliis laete virentibus, flore oblongo phoeniceo plusquam eleganti. *Pluk. mant.* 45. *t.* 344. *f.* 3. *Seba mus.* 2. *t.* 25. *f.* 5.

α. E. (*Plukenetii pinifolia*) antheris muticis exsertis corolla subduplo longioribus, corolla cylindrica inflata atropurpurea glabra stylo exserto, floribus ramulis racemosis solitariis secundis cernuis, foliis ternis subulatis inflexis glabris confertis. *Wendl. obs.* 45. *Wendl. Erica p.* 9. *t.* 2. *

β. E. (*Plukenetii interrupta*) antheris muticis tertia parte exsertis, corolla cylindrica carnea glabra, stylo exserto, floribus racemosis solitariis secundis cernuis, foliis ternis longis linearibus acuminatis inflexis glabris interruptis. *Wendl. obs.* 46.

γ. E. (*Plukenetii inflata*) antheris muticis exsertis corol-

la duplo longioribus, corolla atropurpurea ventricosa obtusa glabra, stylo exserto, floribus racemosis solitariis secundis cernuis, foliis ternis linearibus subcapillaribus erectis confertis glabris. *Wendl. obs.* 46.

ϑ. E. (*Plukenetii conferta*) antheris muticis tertia parte exsertis, corolla cylindrica carnea glabra, stylo exserto, floribus racemosis solitariis secundis cernuis, foliis ternis linearibus subcapillaribus erectis confertis glabris. *Wendl. obs.* 46.

Houttuyn Lin. Psl. Syst. 3. *p.* 452.

Plukenetsche Heide. W.

Habitat in collibus arenosis Cap. b. spei. ♄ (v. s.)

Folia *terna linearia conferta.* Flores *pedunculati nutantes.* Calyx *corolla dimidio brevior subulatus carinatus.* Corolla *cylindrica longa ore obsolete quadrifido.* Stamina *fere membranacea linearia obtusa corolla duplo longiora.*

Obs. *Similis E. Petiveri sed* calyx *simplex.* Corollae *obsolete quadrifidae rubrae.*

*96. ERICA *versicolor.*

E. antheris muticis subexsertis, corollis clavato-tubulosis glabris, floribus pedunculatis terminalibus, foliis ternis linearibus ciliatis. W.

E. antheris muticis subinclusis, stylo exserto, corollis subcylindraceis costatis varie coloratis, foliis ternis. *Andrews Erica.* *

Bunte Heide. W.

Habitat ad Cap. b. spei. ♄ (v. s.)

Corollae *tubus aurantiaco-sanguineus superne flavus, laciniis limbi viridibus.* Ramuli *apice* 3-*s. quadriflori.* W.

*97. ERICA *perspicua.*

E. antheris muticis inclusis, corollis tubulosis villosis, floribus sessilibus terminalibus solitariis, foliis ternis linearibus ciliatis. W.

E. (*perspicua*) antheris muticis inclusis, corolla alba perspicua cylindrica clavata pubescente, stylis inclusis, calyce margine ciliari, floribus in ramulis terminalibus solitariis subsessilibus pyramidatis, foliis ternis linearibus brevibus pubescentibus confertis. *Wendl. obs.* 45. *Wendl. Erica p.* 7. *t.* 1. *

Durchscheinende Heide. W.

Habitat ad Cap. b. spei. ♄ (v. s.)

Caulis *ramulis brevissimis numerosis obsitus.* Flores *in omnibus fere ramulis ad apicem sessiles.* Caly. *brevissimus viridis bracteatus.* Corolla *albido-diaphana.* W.

*98. ERICA *Aitoni.*

E. antheris muticis inclusis, corolla hypocrateriformi, floribus umbellatis, foliis ternis linearibus patenti-erectis. W.

E. (*Aitonia*) antheris basi bicornibus inclusis, corollis longissimis viscosis sulcatis sesquipollicaribus, laciniis maximis cordatis, foliis ternis. *Andrews Erica.**

Jasminblütige Heide. W.

Habitat ad Cap. b. spei. ♄

Ab omnibus hucusque notis Ericae speciebus corolla peculiari distinctissima, quae figura et magnitudine exacte eadem ac illa Jasmini officinalis. Tubus *sanguineus striatus viscosus.* Limbus *albus amplus planus, laciniis ovatis acutis apice reflexis.* W.

*** †††† *foliis quaternis pluribusve.*

*99. ERICA *cephalotes.*

E. antheris muticis inclusis, stylo exserto, corollis tubuloso-clavatis, calycibus pubescentibus, floribus capitato-verticillatis, foliis senis linearibus. W.

E. mutica, foliis senis lanceolatis, floribus verticillato-capitatis clavatis. *Thunb. Diss. n. 23.* Thunb. prod. 70.

Straussblütige Heide. W.

Habitat ad Cap. b. spei. ♄ (v. s.)

Corolla *purpurea.* W.

*100. ERICA *pulchella.*

E. antheris muticis inclusis, stylo exserto, corollis tubuloso-campanulatis, calycibus glabris, floribus axillaribus verticillatis, foliis senis linearibus. W.

E. mutica, foliis senis lanceolatis, floribus axillaribus tubuloso-campanulatis. *Thunb. Diss. n. 24. t. 4. f. 1.* Thunb. prod. 70.

Schöne Heide. W.

Habitat ad Cap. b. spei. ♄ (v. s.)

Corolla *purpurea tenuissime pubescens.* W.

*101. ERICA *longifolia.*

E. antheris muticis inclusis, stylo incluso, corollis pubescentibus tubuloso-clavatis, floribus axillaribus ver-

ticillatis, foliis ſubdenis linearibus margine cartilagineis ſcabris. W.

Erica longifolia. *Donn ind. hort. cantab. p.* 42. *Icon. horti Kewenſ. t.* 4.

E. (*pinea*) antheris muticis incluſis, corolla alba clavata villoſa viſcoſa, ſtylo incluſo, floribus verticillatis recurvis, foliis ſenis et ultra, lineari-lanceolatis curvatis ſubpiloſis confertis. *Wendl. Erica p.* 11. *t.* 3. *

Langblättrige Heide. W.

Habitat ad Cap. b. ſpei. ♄ (v. ſ.)

Simillima ſequenti, at differt: foliis *denis longioribus* corollis *clavatis evidenter coſtatis*, ſtyloque *incluſo. Ab E. pinea diſtincta* corolla *pubeſcente recta nec curvata*, foliisque *denis.* W.

Variat foliis denis et octonis. W.

*102. ERICA *veſtita.*

E. antheris muticis incluſis, ſtylo exſerto, corollis pubeſcentibus tubuloſis curvatis, floribus axillaribus verticillatis, foliis ſenis adpreſſis linearibus margine cartilagineis ſcabris. W.

E. mutica, foliis ſenis linearibus ſecundis, floribus axillaribus clavatis villoſis. *Thunb. Diſſ. n.* 25. * *Thunb. prod.* 70.

α. E. (*veſtita alba*) antheris muticis ſubincluſis, foliis ſenis tremulantibus linearibus confertis attenuatis in petiolos capillares, floribus clavatis albidis. *Andrews Erica.* *

β. E. (*veſtita purpurea*) antheris muticis ſubexſertis, foliis ſenis linearibus tremulantibus attenuatis in petiolos capillares ſemiunguiculares, floribus axillaribus clavatis purpureis. *Andrews Erica.* *

Bekleidete Heide. W.

Habitat ad Cap. b. ſpei. ♄ (v. ſ.)

*105. ERICA *pinea.*

E. antheris muticis incluſis, ſtylo incluſo, corollis glabris clavato-curvatis, floribus axillaribus verticillatis, foliis ſenis lineari-lanceolatis. W.

E. mutica, foliis ſenis lineari-lanceolatis, floribus verticillatis clavatis glabris. *Thunb. Diſſ. n.* 26. * *Thunb. prod.* 70.

Fichtenartige Heide. W.

Habitat ad Cap. b. ſpei. ♄

Folia *ſena unguicularia.* Calycis *foliola baſi latiora*

dein lineari-ſubulata glabra corolla triplo breviora. Corolla *clavata curvata alba glabra obtuſa pollicaris.* Antherae *muticae minutae purpureae ſubincluſae.* Stylus *vix exſertus.* Thunb. l. c.

*104. ERICA *Leca.*

E. antheris muticis incluſis, ſtylo exſerto, corollis glabris tubuloſo-clavatis ſubtetragonis, floribus axillaribus verticillatis, foliis ſenis rigidis. W.

E. antheris muticis ſubincluſis, corollis coſtatis quadratis ſubpollicaribus luteo-aurantiis, quatuor quinqueve pendulis, foliis ſenis maximis rigidis. *Andrews Erica.* *

Leeſche Heide. W.

Habitat ad Cap. b. ſpei. ♄

105. ERICA *coccinea.*

E. antheris incluſis, ſtylo exſerto, corolla tubuloſo-clavata pubeſcente, calycibus villoſis, floribus axillaribus verticillatis, foliis ſenis linearibus, baſi margine glanduloſis, ſubpubeſcentibus. W.

E. mutica, foliis ſenis lanceolatis, floribus racemoſis clavatis villoſis. *Thunb. Diſſ. n.* 27. * *Thunb. prod.* 70.

E. antheris muticis ſubincluſis, corollis clavatis groſſis, ſtylo incluſo, calycibus hirſutis, foliis quaternis. *Syſt. veg.* 305.

E. antheris bifidis exſertis, corollis clavatis quadrifidis, calycibus imbricatis, foliis ternis glabris. *Sp. pl.* 505.

E. africana anguſtifolia, floribus oblongis tubuloſis dependentibus coccineis, cum longiſſimis filamentis concoloribus. *Raj. dendr.* 98. *Seb. muſ.* 1. *p.* 32. *t.* 21. *f.* 4.

Houttuyn Lin. Pſl. Syſt. 3. *p.* 448.

Hochrothe Heide. W.

Habitat ad Cap. b. ſpei *in collibus infra montem* Tabularem *et verſus* Bay falſo. ♄ (v. ſ.)

Corollae *pubeſcentes.* Flores *copioſi.*

Folia *tenuiſſime pubeſcentia, ſuperiora baſin verſus margine glandulis inſtructa.* Calyx *bracteis binis ad baſin cinctus villoſus.* Stylus *in ſpecimine meo eſt revera exſertus.* W.

*106. ERICA *purpurea.*

E. antheris muticis exſertis, ſtylo exſerto, corolla tubuloſa glabra, floribus axillaribus verticillatis, foliis ſenis linearibus. W.

E. antheris muticis exſertis, corollis verticillatis tubulosis, a baſi incurvata ſenſim ampliatis, foliis ſubſenis. *Andrews Erica.*

Purpurfarbene Heide. W.

Habitat ad Cap. b. ſpei. ♄

Calyx *glaber bracteis binis ad baſin cinctus.* Corolla *tubuloſa parum ſuperne dilatata, limbo plano.* W.

*107. ERICA *concinna.*

E. antheris muticis incluſis, corollis cylindricis baſi attenuatis, floribus terminalibus umbellatis, foliis ſubſenis glabris. *Ait. Kew.* 2. *p.* 23.

Nette Heide. W.

Habitat ad Cap. b. ſpei. ♄ (v. v.)

Rami *glabri.* Folia *ramorum ſena, ramulorum quaterna, petiolata erecta aceroſa glabra quadrilinearia.* Petioli *glabri vix ſemilineares.* Flores *terminales umbellati: umbellae* 3-6 *florae.* Pedunculi *filiformes piloſiuſculi bilineares.* Bracteae 3 *ſubulatae ciliatae calyci adpreſſae.* Calycis *foliola e lata baſi ſubulata ciliata dorſo ſulco exarata bilinearia.* Corolla *carnea extus villoſiuſculi cylindracea vix uncialis craſſitie pennae gallinae.* Filamenta *glabra tubo corollae paulo breviora.* Antherae *oblongae baſi acuminatae, apice ad medium bipartitae, ubi filamentis affixae muticae brunneae incluſae.* Germen *turbinatum ſupra concavum, margine crenulato.* Stylus *rubicundus longitudine ſtaminum.* Stigma *ſubcapitatum atrorubens.*

108. ERICA *grandiflora.*

E. antheris muticis exſertis, corollis cylindraceis ſubincurvis glabris, ſtylo elongato, floribus axillaribus pedunculatis, foliis ſubſenis aceroſis glabris. *Ait. Kew.* 2. *p.* 25. *Icon. horti Kewenſ. t.* 8. *Curt. mag.* 189.

E. foliis quaternis ſtylo exſerto, corolla cylindrica, calyce ſimplici, floribus lateralibus ſubcurvatis. *Lin. ſu. pl.* 223.

E. mutica, foliis quaternis linearibus glabris, floribus racemoſis clavatis glabris. *Thunb. Diſſ. n.* 28. *Thunb. prod.* 70.

β. E. (*exſurgens*) antheris muticis exſertis, foliis quaternis mucronatis apicibus reflexis, corollis clavato-cylindraceis verticillatis aurantiis. *Andrews Erica.* *

Groſsblütige Heide. W.

Habitat ad Cap. b. ſpei. ♄ (v. ſ.)

Folia *in ſpeciminibus meis glabra.* Flos *omnium maximus aurantio-flavus latere ſuperiore coccineus.* W.

*109. ERICA *cylindrica.*

E. mutica, foliis quaternis trigonis glabris, floribus terminalibus cylindricis glabris. *Thunb. Diſſ. n.* 29. * *Thunb. prod.* 70.

Cylindriſche Heide. W.

Habitat ad Cap. b. ſpei. ♄

Folia *imbricata lineam longa.* Flores *in ultimis ramulis terminales ſubſolitarii erecti.* Calycis *foliola carinata ſubulata glabra corolla triplo breviora.* Corolla *cylindrica alba glabra ſemipollicaris.* Antherae *muticae* ſtylusque *incluſus.*

110. ERICA *curviflora.*

E. antheris muticis, corollis curvato-clavatis glabris, floribus ſolitariis terminalibus, foliis quaternis lineari-trigonis glabris. W.

E. mutica, foliis quaternis trigonis glabris, floribus terminalibus ſolitariis curvatis clavatis glabris. *Thunb. Diſſ. n.* 30. * *Thunb. prod.* 71.

E. antheris muticis incluſis, corollis clavatis groſſis, ſtylo incluſo, foliis quaternis glabris. *Syſt. veg.* 305.

E. antheris bifidis exſertis, corollis clavato-cylindricis curvis ſolitariis, foliis ternis glabris. *Sp. pl.* 505.

E. africana fruteſcens. *Seb. muſ.* 2. *t.* 19. *f.* 5.

Houttuyn Lin. Pſl. Syſt. 3. *p.* 448.

Krummblütige Heide. W.

Habitat ad Cap. b. ſpei *rivulorum latera prope* Drakenſtein. ♄ (v. ſ.)

Corolla *ſanguinea glabra.* Folia *glabra.* W.

*111. ERICA *ſimpliciflora.*

E. antheris muticis exſertis, corollis tubuloſo-clavatis rectis, floribus terminalibus ſolitariis ſeſſilibus, foliis quaternis lineari-trigonis glabris. W.

Erica ſimplicifolia. *Donn. catal. hort. cantab.* 45.

Einzelnblütige Heide. W.

Habitat ad Cap. b. ſpei. ♄ (v. v.)

Rami *piloſi undique ramulis breviſſimis obſiti.* Folia *quaterna lineari-trigona glaberrima.* Flores *ſolitarii ſeſſiles in omnibus ramulorum apicibus.* Corolla *tubuloſo-clavata recta nec curvata flavo purpuraſcens longa.* Stamina *exſerta.* Stylus *longitudine ſtaminum.* W.

112. ERICA *tubiflora.*

E. antheris muticis inclusis, stylo exserto, corollis tubulosis pubescentibus, floribus terminalibus solitariis sessilibus, foliis quaternis lineari-trigonis pubescentibus. W.

E. antheris muticis inclusis, corollis clavatis grossis, stylo incluso, foliis quaternis subciliatis. *Syst. veg.* 305.

E. mutica, foliis quaternis trigonis ciliatis, floribus terminalibus solitariis curvatis clavatis hirsutis. *Thunb. Diss. n.* 31. * *Thunb. prod.* 71.

E. antheris bifidis inclusis, corollis clavato-cylindricis incurvatis pubescentibus acutis, foliis quaternis ciliatis. *Sp. pl.* 505.

E. foliis linearibus quaternis oppositis villosis, corollis longissimis solitariis. *Hort. cliff.* 148.

E. africana frutescens. *Seb. mus.* 2. *t.* 19. *f.* 5.

Houttuyn Lin. Psl. Syst. 3. *p.* 448.

Roehrenblütige Heide. W.

Habitat ad Cap. b. spei *prope* Drakenstein. ♄ (v. s.)

Corollae *pubescentes laciniis lanceolatis.* Stylus *vix exsertus.*

*113. ERICA *lanata.*

E. antheris muticis inclusis, stylo exserto, corollis tubuloso-clavatis pubescentibus, floribus terminalibus subsolitariis, foliis quaternis linearibus villosis imbricatis erectis. W.

E. (*lanata*) antheris muticis inclusis, corolla miniata curvata clavata villosa, stylo exserto, floribus terminalibus singulis ternisve, foliis quaternis subimbricatis linearibus brevibus obtusis lanatis plurimis. *Wendl. obs.* 45.

Wollige Heide. W.

Habitat ad Cap. b. spei. ♄ (v. s.)

Simillima praecedenti, sed diversa: foliis *dimidio brevioribus latioribus obtusis planis villosioribus et imbricatis*, floribus *saepius ternis in ramorum apice*, calycibus *majoribus, foliolis oblongo-lanceolatis obtusis multo latioribus*, corolla *magis curvata breviore.* W.

*114. ERICA *procera.*

E. antheris muticis inclusis, stylo exserto, corollis tubulosis basi ventricosis, floribus subsolitariis terminalibus, foliis quaternis lineari-trigonis pubescentibus erectis. W.

E. (*procera*) antheris muticis inclusis, corolla aurantiaca tubulosa basi inflata hirsuta, stylis exsertis, floribus pyramidatis subsolitariis terminalibus sessilibus, foliis quaternis linearibus erectis subpubescentibus. *Wendl. obs.* 45.

Hohe Heide. W.

Habitat ad Cap. b. spei. ♄ (v. s.)

Differt a praecedente: foliis *pubescentibus nec villosis, lineari-trigonis nec planis*, calyce *bracteis binis cincto*, corolla *basi ventricosa. Diversa ab E. tubiflora*: foliis *erectis nec patentiusculis, minus pilosis*, calyce *non foliolis numerosis involuto, laciniis corollae obtusissimis et habitu.* W.

*115. ERICA *conspicua.*

E. antheris muticis subinclusis, corollis cylindricis curvis longissimis pilosis, limbo revoluto, stylo exserto, foliis quaternis glabris. *Ait. Kew. 2. p. 22. Icon. horti Kewens. t.* 12.

Langblütige Heide. W.

Habitat ad Cap. b. spei. ♄ (v. s.)

Caulis *pubescens*. Folia *lineari-triquetra glabra acutiuscula*. Flores *in ramulorum apice solitarii vel terni brevissime pedunculati*. Calycis *foliola ovata obtusa*. Corolla *flava longe tubulosa incurva pubescens, laciniis obtusissimis reflexis*. Antherae *exsertae*. Stylus *longissimus*. W.

*116. ERICA *glandulosa.*

E. mutica, foliis quaternis linearibus glanduloso-pilosis, floribus clavatis glabris, calycibus hispidis. *Thunb. Diss. n.* 32. *Thunb. prod.* 71.

Drüsige Heide. W.

Habitat ad Cap. b. spei. ♄

Folia *quaterna linearia obtusa supra plana, subtus profunde sulcata, pilis glandulosis hispida imbricata lineam longa*. Calycis *foliola ovata brevissima, pilis glanduloso-capitatis viscidis hispida*. Corolla *cylindrico-clavata sanguinea glabra pollicaris*. Antherae *muticae inclusae*. Stylus *stigmate capitato. Differt facile a congeneribus* pilis *glanduloso-capitatis et viscidis*. Thunb. l. c.

*117. ERICA *transparens.*

E. mutica, foliis quaternis trigonis ciliatis, floribus terminali-subsolitariis. *Thunb. prod.* 71.

Erica cerinthoides *γ*. *Thunb. Diff. n.* 33.
Durchſichtige Heide. W.
Habitat ad Cap. b. ſpei. ♄

Diſtincta ab E. perſpicua, foliorum *numero et* corollis *glabris*. Corolla *ceterum alba diaphana*. W.

118. ERICA *cerinthoides*.

E. antheris muticis incluſis, ſtylo incluſo, corollis tubuloſo-clavatis piloſo-viſcoſis, floribus verticillatis nutantibus, foliis quaternis linearibus reflexis villoſo-glanduloſis. W.

E. antheris muticis incluſis, corollis clavatis groſſis, ſtigmate incluſo cruciato, foliis quaternis. *Syſt. veg.* 305.

E. mutica, foliis quaternis oblongis ciliato-ſerratis, floribus cylindricis villoſis, calycibus ſerratis. *Thunb. Diff. n.* 33. * *Thunb. prod.* 71.

E. antheris bifidis incluſis, corollis ſubclavatis hirtis, floribus aggregatis ſeſſilibus, foliis quaternis ciliatis. *Sp. pl.* 505.

E. africana flore purpureo. *Barth. act.* 2. *p.* 57.

E. coris folio hiſpido cerinthoides africana. *Breyn. cent.* 25. *t.* 33. *Seb. muſ.* 2. *p.* 22. *f.* 4. *et tab.* 34. *f.* 6. *Houttuyn Lin. Pſl. Syſt.* 3. *p.* 449.
Wachsblumenartige Heide. W.
Habitat ad Cap. b. ſpei *in collibus infra* Taffelberg *et* Sternberg. ♄ (v. ſ.)

Flores *ſubcapitati pubeſcentes*. Calyx *quaſi duplicatus*.

119. ERICA *Sparrmanni*.

E. antheris muticis incluſis, ſtylo exſerto, corollis tubuloſis ſtrigoſo villoſis, calyce lanato, floribus ſeſſilibus quaternis, foliis [illegible] oblongis ciliatis imbricatis. W.

E. mutica, foliis quate[illegible]ngis ciliato-ſerratis, floribus campanulatis caly[illegible]asque ſtrigoſis. *Thunb. Diff. n.* 33. * *Thunb. prod.* 71.

E. foliis quaternis imbricatis ciliatis, capitulis quadrifloris, corollis tubuloſis ſtrigoſo-hiſpidis, antheris muticis. *Lin. ſuppl.* 219. *Act. holm.* 1778. *p.* 24. *t.* 2. *
Sparrmanniſche Heide. W.
Habitat ad Cap. b. ſpei *in montibus* Longe Kloof. ♄

Singularis eſt capitulis florum ſemper diviſis in flores quatuor. Capitulum *antequam flores elongantur globoſum echinatum inſtar Achyranthidis apparet, ex*

patentissimis luteis setis foliorum involucri et calycis. Corolla *hirsutissimae, ore quadrifido, laciniis brevissimis.*

120. ERICA *Massoni.*

E. antheris muticis inclusis, corollis cylindricis grossis, floribus capitatis, foliis octofariis imbricatis pubescentibus. *Lin. suppl.* 221. *Icon. horti Kewens. t.* 20. *Curt. mag.* 356.

E. mutica, foliis quaternis oblongis serratis villosis, floribus cylindricis viscosis. *Thunb. Diss. n.* 35. *t.* 3. *f.* 2. * *Thunb. prod.* 71.

E. antheris muticis inclusis, corollis subcylindricis viscosis speciosissimis tricoloratis, foliis subquaternis pilis longis vestititis. *Andrews Erica.* *

Massonsche Heide. W.

Habitat ad Cap. b. spei *in montibus* Hottentots-Holland. ♄ (v. s.)

Caules *frutescentes filiformes foliis undique tecti.* Folia *quaterna octofariam imbricata brevissima elliptica conferta obtusa ciliata, unde villosa apparent.* Flores *in capitulo terminali sessili.* Calyx *brevior linearis pilosus.* Corolla *cylindrica grossa, ore quadrifido erecto acutiusculo.* Antherae *muticae corolla breviores.* Pistillum *longitudine staminum.*

*121. ERICA *ventricosa.*

E. antheris muticis inclusis, stylo incluso, corollis oblongo-ovatis, floribus terminalibus umbellatis, foliis quaternis linearibus ciliatis. W.

E. mutica, foliis quaternis trigonis ciliatis, floribus ventricosis glabris. *Thunb. Diss. n.* 36. *t.* 1. *f.* 1. *Thunb. prod.* 71. *Curt. mag.* 350.

E. antheris basi bicornibus inclusis, corollis oblongo-ovatis ventricosis glabris, foliis quaternis ciliatis. *Andrews Erica.* *

Bauchige Heide. W.

Habitat ad Cap. b. spei. ♄ (v. s.)

*122. ERICA *ampullacea.*

E. antheris muticis inclusis, stylo exserto, corollis striatis basi globoso-ovatis, superne cylindraceis, floribus terminalibus umbellatis, foliis quaternis linearibus ciliatis reflexis. W.

E. (*ampullacea*) foliis ciliatis mucronatis, bracteis colo-

ratis, floribus umbellatis ſubquaternis erecto-patentibus, ſtylo exſerto. *Curt. mag.* 303. *
Blaſenförmige Heide. W.
Habitat ad Cap. b. ſpei. ♄

Coroſla *pallide purpurea lineis ſaturatioribus longitudinalibus, baſi globoſo-ovata, ſuperne valde elongata et anguſtata cylindracea, limbo patente, laciniis obtuſis. Differt a praecedente:* foliis *duplo brevioribus reflexis,* corollae *forma et ſtriis,* calyce *colorato* bracteis*que ad pedunculorum baſin coloratis brevibus.* W.

123. ERICA *faſtigiata.*

E. antheris muticis incluſis, corollis hypocrateriformibus faſciculatis, ſtylo incluſo, foliis quaternis. *Syſt. veg.* 305. *Burm. prod.* 11.

E. mutica, foliis quaternis trigonis glabris, floribus capitatis, calycibus integris. *Thunb. Diſſ. n.* 37. *Thunb. prod.* 71.

E. antheris muticis incluſis, corollis hypocrateriformibus faſciculatis, foliis quaternis linearibus ſcabris. *Mant.* 66. *Houttuyn Lin. Pſl. Syſt.* 3. *p.* 450.
Gipfelblütige Heide. W.
Habitat ad Cap. b. ſpei *in* Platte Kloof, Franſche Hoek *et montibus* Hottentots-Holland. ♄ (v. v.)

Fruticulus *ramis laevibus quadrifariam ſtria exaratis.* Folia *quaterna linearia acuminata triquetra laevia, margine ſcabra erecta, longitudine internodiorum, at ſumma longiora.* Flores *faſciculati faſtigiati terminales.* Calyx *foliis ſimilis.* Corolla *tubo cylindrico patulo foliis paulo longiore.* Limbus *quadripartitus planus, ſubtus ruber, ſupra albus, laciniis ſubcordatis.* Stamina *capillaria corolla breviora.* Antherae *vix emarginatae.*

*124. ERICA *incurva.*

E. antheris muticis exſertis, ſtylo exſerto, corollis campanulatis, floribus terminalibus capitatis, foliis quaternis incurvis ciliatis. W.

E. antheris muticis exſertis, corolla purpurea ovata minima glabra, ſtylo exſerto, floribus terminalibus capitatis involucratis, foliis quaternis denſis linearibus pubeſcentibus incurvis. *Wendl. obſ.* 47.
Krummblättrige Heide. W.
Habitat ad Cap. b. ſpei. ♄ (v. ſ.)

Habitu accedit ad E. empetrifoliam sed longe diversa foliis *linearibus incurvis quaternis longe ciliatis*, floribus *dense capitatis*, antheris *muticis*. W.

*125. ERICA *globosa*. W.

E. antheris muticis inclusis, stylo exserto, corollis campanulatis, calycibus imbricatis, floribus terminalibus globoso-capitatis, foliis quaternis linearibus cartilagineo-dentatis, apice callosis. W.

Kuglichblütige Heide. W

Habitat ad Cap. b. spei. ♄ (v. s.)

Folia *quaterna petiolata horizontaliter patentia linearia apice callosa, margine cartilaginea globoso-dentata.* Flores *sex ad octo in ramulorum apice sessiles et capitati.* Calycis *foliola alba longitudine tubi corollae oblonga acuta margine tenuissime subciliata.* Bracteae *concolores longitudine calycis.* Corolla *ut in sicco specimine videtur rubra, campanulata profunde quadrifida, laciniis rectis acutis.* Stamina *corolla breviora.* Stylus *longitudine laciniarum corollae.* W.

126. ERICA *comosa*.

E. antheris muticis inclusis, corollis ovato-oblongis, stylo incluso, foliis quaternis, floribus congestis. *Mant.* 234.

E. mutica, foliis quaternis trigonis glabris, floribus capitatis, calycibus ciliatis. *Thunb. Diss. n.* 38. *Thunb. prod.* 71. *Icon. horti Kew. t.* 18.

Erica transparens. *Berg. cap.* 108.

Houttuyn Lin. Psl. Syst. 3. *p.* 451.

Buschige Heide. W.

Habitat ad Cap. b. spei *in summitate montis* Tabularis *et in* Platte Kloof. ♄ (v. s.)

Caulis *ramis supra flores congestis.* Folia *quaterna linearia obtusiuscula erecta:* Flores *congesti infra caulis apicem.* Calyx *scariosus subdiaphanus obtusiusculus erectus.* Corolla *ovato-cylindrica:* Limbo *plano acutiusculo.* Antherae *muticae inclusae brevissimae.* Stylus *inclusus.* Stigma *capitatum.*

Obs. Corollae *figura similis E. albentis.*

127. ERICA *denticulata*.

E. antheris muticis inclusis, stylo incluso, corollis ovatis, calycinis foliolis membranaceis ciliato-dentatis, floribus terminalibus sessilibus, foliis quaternis linearitrigonis glabris. W.

E. antheris muticis inclusis, corollis ovato-infundibu-

liformibus, ſtylo incluſo, calycibus denticulatis, foliis quaternis. *Mant.* 229.

E. (*dentata*) mutica, foliis quaternis trigonis glabris, floribus capitatis, calycibus ſerratis. *Thunb. Diſſ. n.* 39. * *Thunb. prod.* 71.

Houttuyn Lin. Pſl. Syſt. 3. *p.* 450.

Gezähnelte Heide. W.

Habitat ad Cap. b. ſpei. ♄ (v. ſ.)

Caules *diſtorti E. vulgaris.* Folia *quaterna conferta patentiuſcula ſubteretia laevia.* Flores *ſubfaſciculati terminales.* Calyx *duplicatus: foliolis ſerrato-denticulatis.* Corolla (*tubus oblongo-ovatus*) *ſubinfundibuliformis.* Laciniis *ovatis obtuſis patentibus.* Antherae *muticae corolla non longiores fere incluſae.* Stylus *incluſus.* Stigma *obtuſum.*

*128. ERICA *Muſcari.*

E. antheris muticis incluſis, ſtylo incluſo, corollis ovatis ſubtetragonis, calycinis foliolis lanceolatis integerrimis, floribus terminalibus ſeſſilibus, foliis quaternis lineari-trigonis glabris. W.

E. antheris muticis incluſis, corollis oblongo-ovatis obtuſe tetragonis, foliis quaternis. *Andrews Erica.* *

Wohlriechende Heide. W.

Habitat ad Cap. b. ſpei. ♄ (v. ſ.)

Rami *glabri omnes apice floriferi.* Corollae *pallide flavae limbo reflexo, ſubtetragonae*, antheris ſtylisque *incluſis.* W.

129. ERICA *viſcaria.*

E. antheris muticis incluſis, ſtylo incluſo, corollis campanulatis glutinoſis, calycibus foliaceis ciliatis, floribus ſubracemoſis, foliis quaternis linearibus glabris. W.

E. antheris muticis incluſis, corollis campanulatis glutinoſis, ſtylo incluſo, foliis quaternis, floribus racemoſis. *Mant.* 231. *Icon. horti Kewenſ. t.* 1.

E. mutica, foliis quaternis trigonis glabris, floribus racemoſis campanulatis, calyce rudi ciliato. *Thunb. Diſſ. n.* 40. * *Thunb. prod.* 71.

Houttuyn Lin. Pſl. Syſt. 3. *p.* 451.

Klebrige Heide. W.

Habitat ad Cap. b. ſpei. ♄ (v. ſ.)

Caulis fruticoſus determinate ramoſus. Folia *quaterna linearia erecta acuta interſtitiis longiora margine ſcabra.* Flores *racemoſi.* Bracteis *calycinis rudibus*

approximatis. Calyx *rudis subulatus corolla dimidio brevior.* Corolla *campanulata valde mucosa purpurascens semiquadrifida: laciniis erectis acutis.* Antherae *muticae bifidae extrorsum cavitate dehiscentes brevissimae.* Stylus *corolla brevior staminibus duplo longior purpureus.* Stigma *capitatum quadrilobum.* Germen *hirsutum.*

Variat foliis quaternis et senis. W.

*130. ERICA *pyramidalis.*

E. antheris muticis inclusis, stylo exserto, corollis hispidis campanulato-infundibuliformibus, floribus umbellatis, foliis quaternis lineari-triquetris pubescentibus. W.

E. (*pyramidalis*) antheris muticis inclusis, corollis infundibuliformibus quaternis, stylo subexserto, foliis quaternis pubescentibus. *Ait. Kew.* 3. *p.* 491. *Curt. mag.* 366.*

Pyramidenförmige Heide. W.

Habitat ad Cap. b. spei. ♄ (v. s.)

Rami *teretes pubescentes.* Folia *quaterna lineari-triquetra pubescentia tenuia.* Flores *rubri in apice ramulorum plerumque terni pedunculati recti.* Calycis *foliola colorata apice viridia lanceolata brevia.* Corolla *campanulato-infundibuliformis pilis brevissimis tecta, laciniis limbi longis ovatis acutis rectis.* Stamina *longitudine corollae.* Stylus *exsertus.* W.

131. ERICA *mediterranea.*

E. antheris muticis exsertis, stylo exserto, corollis cylindraceo-campanulatis, floribus axillaribus, pedunculis flore brevioribus, foliis quaternis linearibus glabris. W.

E. antheris muticis exsertis, corollis ovatis, stylo exserto, foliis quaternis patentibus, floribus sparsis. *Mant.* 229.

E. mutica, foliis quaternis linearibus glabris, floribus racemosis campanulatis, calyce colorato integro lanceolato. *Thunb. Diss.n.* 41. *

E. maxima purpurascens longioribus foliis. *Bauh. pin.* 485.

E. foliis corios quaternis, flore purpurascente. *Bauh. hist.* 1. *p.* 356.

E. corios folio II. *Clus. hist.* 1. *p.* 42.

Houttuyn Lin. Pfl. Syst. 3. *p.* 457.

Mittelländische Heide. W.

Habitat in Europa *australi.* ♄ (v. v.)

Caulis *ramis albicantibus angulatis.* Folia *quaterna laevia patentia (rarius quina).* Flores *laterales sparsi.*

Calyx *ſimplex coloratus lanceolatus acutus, corolla dimidio brevior.* Corolla *ovata.* Antherae *exſertae muticae.* Stylus *exſertus corolla duplo longior.* Stigma *ſimpliciſſimum.*

132. ERICA *multiflora.*

E. antheris muticis exſertis, ſtylo exſerto, corollis campanulatis, floribus axillaribus, pedunculo longitudine floris, foliis quinis linearibus glabris. W.

E. mutica, foliis quinis linearibus glabris, floribus racemoſis ſubcampanulatis, calyce colorato integro ovato. *Thunb. Diſſ. n.* 42. *

E. antheris muticis exſertis, corollis cylindricis, ſtylo exſerto, foliis quinis, floribus ſparſis. *Syſt. veg.* 307.

E. antheris ſimplicibus bifidis exſertis, corollis cylindricis, foliis quinis patentibus. *Sp. pl.* 503.

E. foliis corios multiflora. *Bauh. hiſt.* 1. *p.* 356. *Raj. angl.* 3. *p.* 471. *

E. maxima purpuraſcens longioribus foliis. *Bauh. pin.* 485.

E. juniperifolia denſe fruticans narbonenſis. *Lob. hiſt.* 620. *Garid. aix.* 160. *t.* 32. *Sauv. monſp.* 46.

β. *longipedunculata* pedunculis flore duplo longioribus. Erica multiflora longipedicellata. *Wendl. obſ.* 47. *Houttuyn Lin. Pſl. Syſt.* 3. *p.* 456.

Vielblütige Heide. W.

Habitat in Anglia, G. Narbonenſi, Oriente. ♄ (v. v.)

Caul' *altitudine humana.* Folia *quaterna ſ. quina patentia obtuſa baſi gibba.* Flores *purpuraſcentes.*

Differt praecipue a praecedente, foliis *latioribus,* pedunculis *longitudine floris,* corolla *breviore urceolato-campanulata,* calycinis *foliolis ovatis minoribus ſaepius margine tenuiſſime ciliatis.* W.

133. ERICA *herbacea.*

E. antheris muticis exſertis, ſtylo exſerto, corollis tubuloſo-campanulatis, floribus axillaribus ſecundis, foliis quaternis linearibus glabris. W.

E. antheris muticis exſertis, corollis oblongis, ſtylo exſerto, foliis quaternis, floribus ſecundis. *Syſt. veg.* 306.

E. mutica, foliis quaternis linearibus glabris, floribus racemoſis ſecundis. *Thunb. Diſſ. n.* 43. *

E. foliis patentibus quaternis acutis caducis, flore calyce longiore, antheris eminentibus. *Hall. helv. n.* 1013.

E. procumbens herbacea. *Bauh. pin.* 486.

E. corios folio VIII. *Cluſ. hiſt.* 1, *p.* 44.

β. Erica carnea. *Sp. pl.* 504. *Scop. carn. n.* 461.
E. antheris ſimplicibus exſertis, corollis ovatis ſublongioribus, foliis quaternis triangularibus patentibus glabris. *Iacq. auſtr. t.* 32.
E. procumbens, ternis foliis carnea. *Bauh. pin.* 468.
E. coris folio IX. *Cluſ. hiſt.* 1. *p.* 44.
Houttuyn Lin. Pſl. Syſt. 3. *p.* 456.
Krautartige Heide. W.
Habitat in Europa *auſtraliori.* ♄ (v.v.)
E. α. hyemalis eſt planta β. vernalis ſ. junior flores perficiens. Hall. l. c.
Differt a binis praecedentibus corollae *forma*, calyce *adpreſſo, nec patente, multo longiore*, floribus *ſecundis.* W.

134. ERICA *purpuraſcens.*
E. antheris muticis exſertis, corollis campanulatis, ſtylo exſerto, foliis quaternis, floribus ſparſis. *Syſt. veg.* 306.
E. mutica, foliis quaternis quinisque glabris, floribus ſparſis campanulatis, caule decumbente. *Thunb. Diſſ. n.* 44.*
E. foliis in ſummitate quinis, caule procumbente. *Sp. pl.* 503. *Segu. veron.* 280.
E. procumbens dilute purpurea. *Bauh. pin.* 486. *Raj. hiſt.* 1715.
E. foliis corios, flore purpureo dilutioris coloris. *Bauh. hiſt.* 1. *p.* 358.
E. coris folio VII. *Cluſ. hiſt.* 1. *p.* 43.
Houttuyn Lin. Pſl. Syſt. 3. *p.* 455.
Italiäniſche Heide. W.
Habitat in Europa *auſtrali.* ♄
Calyx *ſubulatus.* Corolla *cylindrica.* Antherae *profunde bifidae.* Folia *terna ſ. quaterna, at in ſummis ramulis quina obſervante Seguiero.*

135. ERICA *vagans.*
E. antheris muticis exſertis, corollis campanulatis, ſtylo exſerto, foliis quaternis, floribus ſolitariis. *Syſt. veg.* 306.
E. mutica, foliis quaternis quinisque glabris, floribus ſparſis campanulatis, caule erecto. *Thunb. Diſſ. n.* 45.*
E. antheris muticis exſertis, floribus campanulatis ſolitariis, foliis quaternis patulis. *Mant.* 230.
Zerſtreutſtielige Heide. W.
Habitat in Africa, *etiam* Toloſae. ♄
Caulis (*Empetri*) *fruticoſus, ſcabriuſculus.* Ramis *ultimis albidis divaricatis.* Folia *quaterna, rarius*

quina linearia obtusiuscula laeviuscula, s. scabriuscula, subtus convexa canaliculataque breviuscula conferta: Flores *ad latera ramulorum sparsi pedunculati solitarii.* Calyx *coloratus erectus concavus brevissimus.* Corolla *campanulata obtusa.* Antherae *ecaudatae exsertae bipartitae.* Stylus *exsertus.* Stigma *simplex.*

Similis E. herbaceae, cui Ramuli *laeves;* Folia *acuta;* Corollae *ovatae acutiusculae;* Calyces *patentes longitudine dimidiae corollae;* Antherae *lineares acutae duplo longiores, nec basi gibbae.*

136. ERICA *cubica.*

E. antheris muticis inclusis, corollis campanulatis acutis, stylo incluso, calycibus tetragonis, foliis quaternis patentibus. *Syst. veg.* 305. *Mant.* 233.

E. mutica; foliis quinis trigonis incurvis glabris, floribus umbellatis globosis, calyce colorato carinato. *Thunb. Diss. n.* 46. * *Thunb. prod.* 72.

Houttuyn Lin. Pfl. Syst. 3. *p.* 450.

Würfelblütige Heide. W.

Habitat ad Cap. b. spei. ♄ (v. s.)

Caulis *fruticosus determinate ramosus.* Folia *quaterna patentia linearia acuta, internodiis longiora, subincurva; petiolis albis.* Flores *terminales corymbosi.* Pedunculi *subtomentosi, medio* Bracteis *setaceis.* Calyx *scariosus tetragonus, foliolis obcordatis scariosis complicatis carinatis, apice inflexo rudi.* Corolla *campanulata semiquadrifida acuta purpurea (basi pallida), calyce duplo longior.* Antherae *muticae apice bicornes acuminataeque brevissimae.* Stylus *longitudine corollae.* Stigma *obtusum.*

*137. ERICA *racemosa.*

E. mutica, foliis quaternis lanceolatis villosis, floribus racemosis globosis, calycibus tomentosis. *Thunb. Diss. n.* 47. *t.* 5. *f.* 1. *Thunb. prod.* 72.

Traubenblütige Heide. W.

Habitat ad Cap. b. spei. ♄

Caulis *erectus pedalis et ultra.* Rami *verticillati et elongati divaricato-erecti pubescentes.* Ramuli *verticillati breves, per intervalla sparsi, villosi.* Folia *quaterna lanceolata obtusa, supra plana, laeviuscula, subtus sulcata hispida, patentia, lineam longa.* Flores *in ramulis racemosi subnutantes incarnati.* Racemi *subdistichi pollicares usque digitales.* Pedunculi *ca-*

pillares villosi cernui, corollae longitudine. Calycis *foliola ovata obtusa incano-tomentosa, adpressa brevissima.* Corolla *subglobosa, ore patulo obtuso.* Antherae *muticae exsertae brunneae.* Stylus *exsertus staminibus longior,* stigmate *capitato. Differt ab E. purpurascente:* caule *erecto; ab E. vagante:* foliis *pilosis; ab E. mediterranea:* foliis *pilosis,* corolla*que globosa; ab E. hirta:* floribus *racemosis.* Thunb. Diss. l.c.

771. OPHIRA.

Gen. plant. edit. Schreb. n. 662.

Involucr. 2-valve, 3-florum. *Cor.* 4-petala, supera. *Bacca* 1-locularis.

1. OPHIRA *stricta.*

O. stricta. *Mant.* 229. *Lamarck. illust. gen. t.* 293. *Houttuyn Lin. Pfl. Syst.* 3. *p.* 458.

Gerade Ophira. W.

Habitat in Africa. *D. Burmann.* ♄

Frutex *erectus.* Folia *opposita, ovato-linearia.* Flores *laterales, sessiles.*

Similitudo multa cum Grubba Bergii, *cui Germen superum et Stigma simplex erit.*

*772. GRUBBIA.

Gen. plant. edit. Schreb. n. 663.

Involucr. 2-valve triflorum. *Cor.* 4-petala. infera. *Stigma* simplex.

*1. GRUBBIA *rosmarinifolia.*

G. rosmarinifolia. *Berg. cap.* 90. *t.* 2. *f.* 3. *Act. holm.* 1767. *p.* 33. *t.* 2. * *Thunb. prod.* 75.

Clavis *Ericae* 1. Antherae *aristatae aut muticae.*
2. Antherae *inclusae aut exsertae.*
3. Folia *opposita* 2. 3, 4, *plurave.*
4. Stigma *inclusum aut exsertum.*
5. Corollae *figura.*

Diss de Erica. *Upsal.* 1770 *de his omnibus.*

Differt Erica ab Andromeda non solo staminum numero, sed capsulae structura; in Ericis enim valvularum margo inflexus format dissepimenta, in Andromedis vero dissepimenta valvulis sunt contraria. W.

Chamelaea africana rosmarini foliis rarioribus, floribus ex foliorum alis erumpentibus. *Herm. afr.* 6.
Rosmarinblättrige Grubbie. W.
Habitat ad Cap. b. spei. ♄
Rami *oppositi ramulosi.* Folia *linearia obtusiuscula, margine revoluto, semiunguicularia, supra viridia, punctis minutissimis elevatis scabra, subtus glauca, opposita, internodiis longiora patentia.* Flores *axillares conglomerati albo-hirsuti sessiles.* Berg. l. c.

773. DAPHNE.

Gen. plant. edit. Schreb. n. 664.

Cal. o. *Cor.* 4-fida, corollacea, marcescens, *Stamina* includens. *Drupa* 1-sperma.

* *Floribus lateralibus.*

1. DAPHNE *Mezereum.*

D. floribus sessilibus ternis caulinis, foliis lanceolatis deciduis. *Mat. med. p.* 103. *Oed. dan. t.* 268. *Gmel. sib.* 3. *p.* 26. *Mill. dict. n.* 2. *Gunn. norv. n.* 22. *Du Roi harbk.* 1. *p.* 210. *Pollich. pal. n.* 370. *Pall. it.* 2. *p.* 225. *Roth. germ. I.* 171. *II.* 445. *Willd. arb.* 98. * *Ludw. ect. t.* 63. *Kniph. cent.* 1. *t.* 23. *Knorr. del.* 1. *t. K.* 6. *Blackw. t.* 582. *Hoffm. germ.* 136.
Thymelaea spica cylindrica, superne foliosa. *Hall. helv. n.* 1024.
Daphne floribus sessilibus infra folia elliptico-lanceolata. *Fl. lapp.* 140. *Fl. suec.* 311, 338. *Hort. cliff.* 147. *Roy. lugdb.* 201.
Thymelaea Mezereum. *Scop. carn.* 2. *n.* 462.
Laureola folio deciduo, flore purpureo, officinis Laureola femina. *Bauh. pin.* 462.
Daphnoides. *Cam. epit.* 937.
Chamelaea germanica. *Dod. purg.* 130.
Daphnoides flore purpureo. *Tragi.* 59. 1074. R.
β. Thymelaea lauri folio deciduo, flore albido, fructu flavescente. *Du Hamel. arb.* 4. *Du Roi harbk.* 1. *p.* 213. R.
Houttuyn Lin. Pfl. Syst. 3. *p.* 459.
Gemeiner Seidelbast. W.
Habitat in Europae *borealis sylvis.* ♄ (v. v.)
Flores *bini, terni, quaterni.* R.

2. DAPHNE *Thymelaea.*

D. floribus sessilibus axillaribus, foliis lanceolatis, ramis simplicissimis. *Vahl. symb.* 1. *p.* 28. *

D. floribus sessilibus axillaribus, foliis lanceolatis, caulibus simplicissimis. *Mill. dict. n.* 3. *Ger. prov. t.* 17. *f.* 2.

D. floribus sessilibus axillaribus aggregatis, limbo acuto, foliis lanceolatis glaucis utrinque glabris. *Lamarck. encycl.* 3. *p.* 419. *

D. floribus tetrandris secundum caules simplicissimos. *Sauv. monsp.* 56.

Thymelaea foliis polygalae glabris. *Bauh. pin.* 4[illegible].

Thymelaea alpina glabra, flosculis subluteis ad foliorum ortum sessilibus. *Pluk. alm.* 366. *t.* 229. *f.* 2.

Sanamunda viridis vel glabra. *Bauh. prodr.* 160.

Sanamunda glabra. *Bauh. hist.* 1. *p.* 592.

Houttuyn Lin. Pfl. Syst. 3. *p.* 463.

Astloser Seidelbast. W.

Habitat in Hispania et Monspelii *in Horto Dei.* ♄ (v. s.)

D. dioica differt: caule *ramosissimo,* ramis *verrucosis,* foliis *confertioribus brevioribus, versus apicem latioribus, nec utrinque angustatis.* Vahl. l. c.

3. DAPHNE *dioica.*

D. floribus axillaribus geminis, foliis lineari-lanceolatis. *Lin. suppl.* 223. (*exclusis synonymis*) *Gouan. illust.* 27 *t.* 17. *f.* 1.

D. floribus sessilibus axillaribus subgeminatis, foliis lineari-lanceolatis obtusiusculis glabris confertis. *Lamarck. encycl.* 3. *p.* 419. *

Kurzblättriger Seidelbast. W.

Habitat in Pyrenaeis *locis apricis.* ♄

Frutex *pedalis ramosus rigens, cortice suberoso cicatricibus exasperato.* Folia *conferta imbricata glabra lineari-lanceolata.* Flores *axillares bini albo-flavescentes quadrifidi acuti, tubo ventricoso, dioici.*

*4. DAPHNE *calycina.*

D. floribus axillaribus solitariis calyculatis, foliis lineari-lanceolatis glabris, caulibus prostratis. *La Payr. Mem. p.* 2. *t.* 15. *Lamarck. encyclop.* 3. *p.* 420. *t.* 290. *f.* 3. *

Thymelaea pyrenaica juniperifolia, ramulis surrectis. *Tournef. inst.* 594?

Wachholderblättriger Seidelbast. W.

Habitat in Pyrenaeis. ♄ (v. s.)

Folia *lineari-subulata glaberrima.* Flores *viridi-flavescentes basi bracteis binis oblongis obtusis calyciformibus obvallati.* W.

5. DAPHNE *pubescens.*

D. floribus sessilibus lateralibus aggregatis, foliis lanceolato-linearibus, caule pubescente. *Mant.* 66.

Houttuyn Lin. Pfl. Syst. 3. *p.* 463.

Behaarter Seidelbast. W.

Habitat in Austria. *D. Iacquin.* ♄

Caules *basi pubescentes, simplices, pubescentes.* Folia *alterna, remota, lineari-lanceolata, nudiuscula, annua, submucronata.* Flores *axillares, sessiles, angusti, quinque vel pauciores, tubo filiformi, pubescente, foliis breviores. Diversa videtur a* D. Thymelaea.

*6. DAPHNE *vermiculata.*

D. floribus sessilibus lateralibus solitariis glabris, foliis lineari-lanceolatis villosis. *Vahl. symb.* 1. *p.* 28. *

Sanamunda vermiculata. *Barr. ic.* 231.

Arragonischer Seidelbast. W.

Habitat in Arragonia. ♄

7. DAPHNE *villosa.*

D. floribus sessilibus lateralibus solitariis, foliis lanceolatis planis ciliatis pilosis confertis. *Sp. pl.* 510.

Thymelaea villosa minor lusitanica, polygoni folio. *Tournef. inst.* 594.

Houttuyn Lin. Pfl. Syst. 3. *p.* 464.

Wolliger Seidelbast. W.

Habitat in Lusitania, Hispania. *Alstroemer.* ♄

Frutex *ramis alternis.* Folia *polygoni, lanceolata, vix petiolata, utrinque pilis albis remotis: pauciioribus in pagina superiore, pluribus ad margines. Ex alis rudimenta plurima foliosa ramulorum, unde quasi verticillata.* Flores *angusti, parvi, foliis breviores.*

8. DAPHNE *Tarton-raira.*

D. floribus sessilibus lateralibus aggregatis, basi squamis imbricatis, foliis obovatis nervosis sericeis. *Vahl. symb.* 3. *p.* 53. *

D. floribus sessilibus aggregatis axillaribus, foliis ovatis utrinque pubescentibus nervosis. *Gron. orient.* 125. *Mill. dict. n.* 4.

Thymelaea foliis candicantibus et serici instar mollibus. *Bauh. pin.* 463.

Tarton-Raire galloprovinciae monſpelienſium. *Lob. ic.* 371.
Sanamunda argentata latifolia. *Barr. ic.* 221.
Houttuyn Lin. Pſl. Syſt. 3. *p.* 465.
Silberblättriger Seidelbaſt. W.
Habitat in Galloprovincia. ♄

*9. DAPHNE *nitida.*
D. floribus lateralibus aggregatis ſeſſilibus baſi nudis, foliis lineari-oblongis ſericeis enerviis. *Vahl. ſymb.* 3. *p.* 53. *
Thymelaea ſeu Tartonraira lini foliis argenteis. *Tournef. cor.* 41?
Glänzender Seidelbaſt. W.
Habitat in montibus calcareis Tuneti. ♄

10. DAPHNE *alpina.*
D. floribus ſeſſilibus aggregatis lateralibus, foliis lanceolatis obtuſiuſculis, ſubtus tomentoſis. *Mill. dict. n.* 5. *Gouan. illuſtr.* 27. *Willd. arb* 99. *
D. floribus ſeſſilibus aggregatis ſublateralibus, foliis lanceolatis obtuſiuſculis, junioribus hirſutis. *Lamarck. encycl.* 3. *p.* 421. *
Thymelaea foliis ellipticis calveſcentibus, floribus aggregatis, ſeſſilibus, hirſutis. *Hall. helv. n.* 1026.
Thymelaea cantabrica juniperifolia, ramulis procumbentibus. *Tournef. inſt.* 595.
Thymelaea floribus inter folia, folio utrinque hirſuto. *Hall. helv.* 187. *Sauv. monſp.* 57.
β. Chamelaea ſabaudica, folio utrinque incano, flore albo. *Raj. hiſt.* 1588.
Thymelaea, incana, mezerei folio et facie, ſurculis admodum fragilibus. *Pluk. alm.* 366. *t.* 229. *f.* 3.
Houttuyn Lin. Pſl. Syſt. 3. *p.* 466.
Alpen Seidelbaſt. W.
Habitat in alpibus Helvetiae, Genevae, Italiae, Auſtriae. ♄ (v. v.)

11. DAPHNE *Laureola.*
D. racemis axillaribus quinquefloris, foliis lanceolatis glabris. *Mat. med.* 104. *Mill. dict. n.* 1. *Du Roi harbk.* 1. *p.* 213. *Willich. obſ.* 11. *Iacq. auſtr. t.* 183. *Hoffm. germ.* 136. *Willd. arb.* 100. *
Thymelaea foliis perennantibus, ellipticis, floribus ex alis nutantibus. *Hall. helv. n.* 1025.
Thymelaea Laureola. *Scop. carn.* 2. *n.* 463.

Daphne racemis lateralibus, foliis lanceolatis integris. *Hort. cliff.* 147. *Hort. upſ.* 94. *Sauv. monſp.* 57.
Thymelaea lauri folio ſempervirens ſ. Laureola mas. *Tournef. inſt. Du Ham. arb.* 1.
Laureola ſempervirens, flore viridi, quibusdam Laureola mas. *Bauh. pin.* 662.
Laureola. *Dod. pempt.* 365. *Blackw. t.* 62.
Houttuyn Lin. Pſl. Syſt. 3. *p.* 466.
Immergrüner Seidelbaſt. W.
Habitat in Anglia, Helvetia, Gallia, Baldo. ♄ (v. v.)
Racemi *axillares, laterales, nutantes, bracteis concavis, alternis, absque floribus in ſuis albis.* Flores 5, *terminales racemi, in umbellulam congeſti.* Flores *triſtes colore, odore, tempore.*

12. DAPHNE *pontica.*
D. pedunculis lateralibus bifloris, foliis lanceolato-ovatis. *Sp. pl.* 511. *Pall. roſſ.* 1. *p.* 54.
Thymelaea pontica, citrei foliis. *Tournef. itin.* 3. *p.* 180. *t.* 180.
Houttuyn Lin. Pſl. Syſt. 3. *p.* 468.
Pontiſcher Seidelbaſt. W.
Habitat in Ponto. ♄

13. DAPHNE *pendula.*
D. capitulis lateralibus pedunculatis involucratis nutantibus, foliis lanceolato-ellipticis alternis glabris. *Smith. ic. inedit.* 1. *p.* 34. *t.* 34. *
Scopolia compoſita. *Lin. ſuppl.* 409.
Hängender Seidelbaſt. W.
Habitat in Iava. ♄
Arbor *ramis teretibus glabris, apice foliatis, infra folia floriferis.* Folia *alterna breve petiolata oblonga utrinque acuminata integerrima venoſa glaberrima longitudine digiti.* Stipulae *nullae.* Pedunculi *in axillis foliorum poſt eorum caſum ſolitarii nutantes filiformes.* Involucrum *multiflorum diphyllum.*

** *Floribus ſpicatis ſ. racemoſis.*

*14. DAPHNE *Lagetto.*
D. ſpicis paniculatis terminalibus, foliis ovatis acutis. *Swartz. prod.* 63. *Fl. ind. occid.* 2. *p.* 680. *
Lagetta lintearia. *Lamarck. encycl.* 3. *p.* 363. *t.* 289.
Frutex foliis majoribus cordatis nitidis, petiolis pollicaribus inſidentibus. *Brown. jam.* 371. *t.* 31. *f.* 5.

Laurifolia arbor folio latiore longo mucronato laevi ſplendente, cortice interiore in telas plurimas linearum aemulas extenſili. *Sloan. jam.* 137. *hiſt.* 2. *p.* 22. *t.* 168. *f.* 1. 2. 3. *t.* 169. *f.* 1.

Arbor americana ſindophoros laurifolia. *Pluk. alm.* 41.

Lorbeerblättriger Seidelbaſt. ♄

Habitat in montibus excelſis Jamaicae, Hiſpaniolae. ♄

*15. DAPHNE *polyſtachya.* W.

D. ſpicis axillaribus binis ternisve, foliis ovatis acuminatis integerrimis. W.

Cansjera (*malabarica*) racemulis axillaribus ſubfaſciculatis, foliis alternis ovato-acutis, caule ſarmentoſo. *Lamarck encycl.* 3. *p.* 418. *t.* 289. *f.* 1.*

Tsjereu-Caniram. *Rheed. mal.* 7. *p.* 3. *t.* 2.

Vielähriger Seidelbaſt. W.

Habitat in India *orientali.* ♄

Hujus et ſequentis flores ſunt tetrandri.

*16. DAPHNE *monoſtachya.* W.

D. ſpicis axillaribus ſolitariis, foliis ovato-lanceolatis integerrimis. W.

Cansjera malabarica β. *Lam. encycl.* 3. *p.* 418. *t.* 289. *f.* 2.*

Scheru-Valii-Caniram. *Rheed. mal.* 7. *p.* 7. *t.* 4.

Einähriger Seidelbaſt. W.

Habitat in India *orientali.* ♄

*17. DAPHNE *tinifolia.*

D. racemis compoſitis erectis, floribus terminalibus confertis, foliis oblongis. *Swartz. prod.* 63. *Fl. ind. occid.* 2. *p.* 683.*

Laurus foliis ovatis planis integerrimis, pedunculis racemoſis, floribus in capitulum collectis. *Mill. dict.*

Arbor cortice fiſſo, foliis oblongis, racemis terminalibus umbellulatis. *Brown. jam.* 372. *n.* 19.

Traubenblütiger Seidelbaſt. W.

Habitat in montibus excelſis Iamaicae *auſtralis.* ♄

18. DAPHNE *Gnidium.*

D. racemis terminalibus paniculatis, foliis lineari-lanceolatis acuminato-cuſpidatis. W.

D. panicula terminali, foliis lineari-lanceolatis acuminatis. *Sp. pl.* 511. *Mill. dict. n.* 7.

D. foliis lanceolatis baſi anguſtioribus, racemo nudo terminali. *Sauv. monſp.* 56.

D. floribus racemoſis, foliis lineari-lanceolatis acuminatis integris. *Guett. ſtamp.* 2. *p.* 427.

Thymelaea foliis lini. *Bauh. pin.* 463.
Thymelaea. *Cluſ. hiſt.* 1. *p.* 87. *Camer. epit.* 974.
Houttuyn Lin. Pſl. Syſt. 3. *p.* 469.
Riſpenblütiger Seidelbaſt. W.
Habitat in Hiſpania, Italia, G. Narbonenſi. ♄ (v. ſ.)

* * * *Floribus terminalibus aggregatis.*

19. DAPHNE *indica.*
D. capitulo terminali pedunculato, foliis oppoſitis oblongo-ovatis glabris. *Ojb. it.* 246.
Houttuyn Lin. Pſl. Syſt. 3. *p.* 468.
Indiſcher Seidelbaſt. W.
Habitat in China. ♄
Frute. *parvus.* Folia *oppoſita, oblongo-ovata, integerrima, glabra.* Pedunculus *terminalis, breviſſimus, apice gerens flores* 6 *ad* 8 *ſeſſiles.*

20. DAPHNE *foetida.*
D. glabra, floribus terminalibus congeſtis ſeſſilibus, foliis oppoſitis petiolatis ovato-oblongis acutis. *Lin. ſuppl.* 223. *Forſt. prod. n.* 168.
Stinkender Seidelbaſt. W.
Habitat in inſula Taheiti. ♄
Hanc diſtinguit Forſter, ſed an diſtincta a D. indica?

21. DAPHNE *rotundifolia.*
D. hirſuta, floribus terminalibus congeſtis ſeſſilibus, foliis oppoſitis ellipticis ſubpetiolatis obtuſis glabris. *Lin. ſuppl.* 223. *Forſt. prod. n.* 169.
Rundblättriger Seidelbaſt. W.
Habitat in inſula Namoka. ♄
Rami *tomentoſi cani.*

*22. DAPHNE *odora.*
D. capitulo terminali ſubſeſſili multifloro, foliis ſparſis oblongo-lanceolatis glabris. *Ait. Kew.* 2. *p.* 26.
D. floribus aggregatis ſeſſilibus terminalibus, foliis ovatis alternis glabris. *Thunb. jap.* 159. * *Banks icones Kaempf. t.* 16.
Wohlriechender Seidelbaſt. W.
Habitat in China, Japonia. ♄ (v. v.)

*23. DAPHNE *occidentalis.*
D. pedunculis axillaribus, floribus terminalibus umbellulatis dioicis, foliis alternis lanceolatis glabris. *Swartz prod.* 63. *Fl. ind. occid.* 2. *p.* 685. *
Weſtindiſcher Seidelbaſt. W.

Habitat in montibus altis Jamaicae *australis.* ♄

24. DAPHNE *Cneorum.*

D. floribus fasciculatis terminalibus sessilibus, foliis lanceolatis nudis mucronatis. *Pollich. pal. n.* 380. *t.* 1. *f.* 4. *Gouan. illustr.* 27. *Hoffm. germ.* 136. *Roth. germ. I.* 171. *II.* 446. *Willd. arb.* 100. *

Thymelaea foliis glabris linearibus aristatis, floribus sessilibus umbellatis. *Hall. helv. n.* 1027.

Thymelaea minor s. Daphnoides alpinum. *Gesn. fasc.* 5. *t.* 3. *f.* 6.

Daphne humifusa, foliis oblongis flores sessiles terminales subcingentibus. *Sauv. monsp.* 57. *Duham. arb.* 2. *t.* 94.

Thymelaea alpina linifolia humilior, flore odoratissimo. *Tournef. Scheuchz. alp.* 4. *p.* 141. R.

Thymelaeae affinis facie externa. *Bauh. pin.* 463.

Cneorum. *Matth. hist.* 46. *Clus. hist.* 89.

Thymelaea minor. *Cord. hist.* 189.

Houttuyn Lin. Pfl. Syst. 3. *p.* 468.

Wohlriechender Seidelbast. W.

Habitat in Helvetia, Hungaria, Pyrenaeis, Baldo, Germania, Gallia. ♄ (v. v.)

Caules *humifusi.* Folia *annua, glabra.* Flores *congesti, foliis cincti, suaveolentes, supra rubri.* Bis *quotannis floret.* Scop.

Variat *floribus albis. Clus. hist.* R.

*25. DAPHNE *altaica.*

D. floribus terminalibus subsessilibus, foliis oppositis oblongo-lanceolatis obtusis basi angustatis glabris. W.

D. floribus fasciculatis terminalibus sessilibus, foliis oblongo-ovatis glabris. *Pall. ross.* 1. *p.* 53. *t.* 35. *

Sibirischer Seidelbast. W.

Habitat in Sibiria *in alpibus* Altaicis. ♄ (v. s.)

26. DAPHNE *squarrosa.*

D. floribus terminalibus pedunculatis, foliis sparsis linearibus patentibus mucronatis. *Mill. dict. n.* 8.

Thymelaea capitata lanuginosa, foliis creberrimis minimis aculeatis. *Burm. afr.* 134. *t.* 49. *f.* 1.

Houttuyn Lin. Pfl. Syst. 3. *p.* 471.

Sparriger Seidelbast. W.

Habitat in Aethiopia. ♄

*27. DAPHNE *glomerata.*

D. floribus subsessilibus glomeratis terminalibus, foliis

ovato-lanceolatis glabris involucriformibus, caule simplici. *Lamarck. encycl.* 3. *p.* 423. *

Thymelaea orientalis minima Laureolae folio, floribus glomeratis albis. *Tournef. cor.* 41.

Knaulblütiger Seidelbast. W.

Habitat in Oriente. ♄

28. DAPHNE *oleoides.*

D. floribus geminis terminalibus sessilibus, foliis elliptico-lanceolatis glabris. *Mant.* 66. *Schreber. dec.* 13. *t.* 7.

D. (*salicifolia*) floribus aggregatis perpaucis sessilibus terminalibus, foliis lineari-lanceolatis utrinque glabris. *Lamarck. encycl.* 3. *p.* 423. *

Thymelaea cretica oleae folio utrinque glabro. *Tournef. cor.* 41.

Chamaedaphnoides cretica. *Alp. exot.* 44. *t.* 43.

Houttuyn Lin. Pfl. Syst. 3. *p.* 471.

Oelbaumblättriger Seidelbast. W.

Habitat in Creta. ♄ (v. f.)

Caulis *fruticulosus*, *compositus.*

*29. DAPHNE *sericea.*

D. floribus aggregatis terminalibus sessilibus, foliis lanceolatis subtus villosis, laciniis corollae obtusis. *Vahl. symb.* 1. *p.* 28. *

D. (*oleaefolia*) floribus fasciculatis sessilibus terminalibus, foliis lanceolato-oblongis subtus villosis. *Lamarck. encycl.* 3. *p.* 424. *

Thymelaea cretica oleaefolio subtus villosa. *Tournef. cor.* 41.

Seidenartiger Seidelbast. W.

Habitat in Creta. ♄ (v. f.)

A D. oleoide differt: foliis *subtus villosis*, numero *florum*, laciniis *limbi oblongis.* Vahl. l. c.

*30. DAPHNE *collina.*

D. floribus fasciculatis terminalibus, foliis obovatis obtusis supra glaberrimis subtus villosis. *Smith spicil. t.* 18. *

D. (*buxifolia*) floribus aggregatis sessilibus terminalibus, foliis oblongis obtusissimis subtus villosis. *Vahl symb.* 1. *p.* 29?

Daphnoides aliud rarum foliis supinis hirsutis. *Gesn. fasc. p.* 6. *t.* 3. *f.* 7. *exclusis synonymis.*

Thymelaea saxatilis oleae folio. *Tournef. inst.* 594.

Chamelaea alpina folio inferno incano. *Bauh. pin.* 462.
Chamelaea incana et lanuginosa. *Bauh. hist.* 1. *p.* 586.
Chamelaea alpina incana. *Lob. ic.* 378.
Stumpfblättriger Seidelbast. W.
Habitat in collibus Italiae *australis, prope* Casertam *ad ripas* Vulturni. ♄ (v. s.)

774. DIRCA.

Gen. pl. ed. Schreb. n. 665.

Cal. o. *Cor.* tubulosa limbo obsoleto. *Stam.* tubo longiora. *Drupa* 1-sperma.

1. DIRCA *palustris.*

Dirca. *Amoen. acad.* 3. *p.* 12. *t.* 1. *f.* 7. *Kalm. it.* 3. *p.* 88. *Duham. arb.* 1. *t.* 212. *Mill. dict. Wangenh. amer.* 91. * *Willd. arb.* 102. *

Thymelaea floribus albis primo vere erumpentibus, foliis oblongis acuminatis, viminibus et cortice valde tenacibus. *Gron. virg.* 155.
Houttuyn Lin. Pfl. Syst. 3. *p.* 472.
Sumpf Lederholz. W.
Habitat in Virginiae *paludosis.* ♄ (v. v.)

775. GNIDIA.

Gen. plant. ed. Schreb. n. 666.

Cal. infundibulif. 4-fidus. *Petala* 4, calyci inserta. *Nux* subdrupacea.

1. GNIDIA *pinifolia.*

G. foliis sparsis trigonis, floribus umbellato-capitatis. *Thunb. prod.* 76.
G. foliis lineari-subulatis supra planis acutis, floribus binis axillaribus. *Lin. suppl.* 225.
G. foliis sparsis linearibus: floralibus verticillatis. *Berg. cap.* 122. *Wendl. obs.* 15. *t.* 2. *f.* 11. *
G. foliis sparsis lineari subulatis, floralibus verticillatis, floribus aggregatis terminalibus. *Sp. pl.* 2. *p.* 512.
Rapunculus foliis nervosis linearibus, floribus argenteis non galeatis. *Burm. afr.* 112. *t.* 41. *f.* 3.
Valerianoides aethiopica frutescens. *Seba. mus.* 2. *p.* 22. *t.* 32. *f.* 5.
Houttuyn Lin. Pfl. Syst. 3. *p.* 474.
Fichtenblättrige Gnidie. W.

Habitat ad Cap. b. ſpei. ♄ (v. f.)

Folia *linearia, acuminata, obtuſa, carinata.* Calyx *albus.* Petala *lanceolata, calyce breviora, alba.* Stamina 4 *intra tubum*: 4 *extra.*

Rami *laeves nec tomentoſi.* Folia *lineari-ſubulata acuta non pungentia ſubtus convexa, ſupra plana laevia patula.* Flores *e ſummis ramulis bini glabri.* Limbus *acutus, tubo duplo longiore.* Antherae *quatuor ſupra faucem pilis cinctae et quatuor intra tubum minores.*

2. GNIDIA *radiata.*

G. foliis ſubulatis triquetris acutis, capitulis terminalibus ſeſſilibus radiatis, bracteis lanceolatis. *Mant.* 67. *Burm. prodr.* 12. *Wendl. obſ.* 15. *t.* 2. *f.* 12. *

Houttuyn Lin. Pſl. Syſt. 3. *p.* 474.

Geſtrahlte Gnidie. W.

Habitat ad Cap. b. ſpei. ♄

Frutex *ſcaber, prolifer.* Folia *ſparſa, triquetra, mucronata, glabra.* Capitula *terminantia ramos, radiata* Bracteis *lanceolatis, folio latioribus.* Flores *extus ſubvilloſi.* Calycis *limbus intus glaber, longitudine tubi.* Petala 4, *calyce minora, piloſa.* Stamina 4 *exſerta*; 4 *in fauce.*

3. GNIDIA *filamentoſa.*

G. foliis elliptice ovatis glaberrimis approximatis, floribus capitatis, filamentis capillaribus. *Lin. ſuppl.* 224.

G. foliis ovatis glabris, floribus capitatis, filamentis capillaribus. *Thunb. prod.* 76.

Langfädige Gnidie. W.

Habitat ad Cap. b. ſpei. ♄

Frutex *glaberrimus cicatricibus foliorum tuberculatus.* Folia *alterna ſeſſilia elliptica integerrima avenia.* Capitula *florum ſolitaria ſeſſilia.* Involucrum *glabrum.* Corolla *villoſa, limbo quadripartito.* Filamenta *capillacea, quatuor longitudine corollae, quatuor ad faucem breviora.* Varietas *foliis anguſtioribus, ſed filamentis facile cognoſcitur.*

*4. GNIDIA *carinata.*

G. foliis lanceolatis obtuſis carinatis glabris, floribus capitatis. *Thunb. prod.* 76.

Kielförmige Gnidie W.

Habitat ad Cap. b. ſpei. ♄

*5. GNIDIA *scabra.*

G. foliis lanceolatis acutis scabris, floribus capitatis. *Thunb. prod.* 76.

Scharfe Gnidie. W.

Habitat ad Cap. b. spei. ♄

6. GNIDIA *simplex.*

G. foliis omnibus linearibus acutis, floribus terminalibus sessilibus. *Mant.* 67. *Burm. prodr.* 12.

G. foliis lineari-lanceolatis glabris, floribus capitatis, ramis erectis. *Thunb. prod.* 76.

G. viridis. *Berg. cap.* 125.

Thymelaea foliis Passerinae. *Breyn. cent.* 10. *t.* 6.

Houttuyn Lin. Pfl. Syst. 3. *p.* 475.

Einfache Gnidie. W.

Habitat ad Cap. b. spei. ♄

Caules *semipedales, inaequales, exasperati tuberculis* 4 *a casu foliorum.* Folia *sparsa, linearia, acuta, erecta, laevia.* Flores *terminales, nudi, ex apice rami villoso, sessiles, lutei calyce, petalis, antheris.* Folia *floralia reliquis non latiora.* Petala *oblonga, acuminata.* Stamina 4 *in fauce*; 4 *supra faucem.*

7. GNIDIA *capitata.*

G. foliis sparsis lanceolatis glabris, floribus capitatis, bracteis obvallatis, pedunculo nudo. *Lin. suppl.* 224. *Thunb. prod.* 76.

Kopfblütige Gnidie. W.

Habitat ad Cap b. spei. ♄

Caulis *fruticosus, ramis erectis teretibus purpurascentibus.* Folia *angustiora lanceolata remotiora laevia.* Flos *aggregatus terminalis pedunculatus.* Involucrum *octophyllum lanceolatum aequale, floscculis dimidio brevius.* Flosculi *sedecim sessiles pubescentes cani.* Tubus *filiformis.* Limbus *brevis quinquepartitus.* Stamina *decem, quinque extra faucem, quinque intra faucem.* Flos *Passerinae similis. Forte Dais.*

*8. GNIDIA *laevigata.*

G. foliis oppositis ovatis glabris, floribus terminalibus subcapitatis. *Thunb. prod.* 67. *Wendl. obs.* 17. *t.* 2. *f.* 14.*

Glatte Gnidie. W.

Habitat ad Cap. b. spei. ♄ (v. s.)

*9. GNIDIA *biflora.*
G. foliis ſparſis lanceolatis glabris, floribus lateralibus binis, ramis divaricatis. *Thunb. prod.* 76.
Zweyblütige Gnidie. W.
Habitat ad Cap. b. ſpei. ♄ (v. ſ.)

*10. GNIDIA *racemoſa.*
G. foliis obovato-lanceolatis laxis glabris, floribus racemoſis axillaribus. *Thunb. prod.* 76.
Traubenblütige Gnidie. W.
Habitat ad Cap. b. ſpei. ♄

11. GNIDIA *tomentoſa.*
G. foliis ſparſis ovato-oblongis glabris, margine ſcabris. *Sp. pl.* 512.
G. foliis ſparſis ovatis piloſis ſcabris, floribus capitatis. *Thunb. prod.* 76.
G. pubeſcens. *Berg. cap.* 124.
Houttuyn Lin. Pſl. Syſt. 3. *p.* 476.
Filzige Gnidie. W.
Habitat ad Cap. b. ſpei. ♄ (v. ſ.)
Ramulorum *apices lanati ut congeneres.* Folia *ſuprema ſubpubeſcentia.* Stamina 4 *exſerta;* 4 *in fauce.* Petala *parva, emarginata.*

*12. GNIDIA *argentea.*
G. foliis ſparſis obovatis tomentoſo-argenteis, floribus capitatis. *Thunb. prod.* 76.
Silberfarbene Gnidie. W.
Habitat ad Cap. b. ſpei. ♄

13. GNIDIA *imbricata.*
G. foliis oblongis quadrifariam imbricatis ſericeis, floribus terminalibus in axillis foliorum. *Lin. ſuppl.* 225.
G. foliis ovatis quadrifariis tomentoſis, floribus capitatis. *Thunb. prod.* 76.
Dachziegelblättrige Gnidie. W.
Habitat ad Cap. b. ſpei. ♄ (v. ſ.)

14. GNIDIA *ſericea.*
G. foliis oppoſitis ovatis tomentoſis, floribus terminalibus. *Thunb. prod.* 76.
G. foliis ovatis tomentoſis: floralibus quaternis, caule hirſuto, florum corona ſetis octo. *Syſt. veg.* 309. *Wendl. obſ.* 16. *t.* 2. *f.* 13. *
Paſſerina ſericea. *Sp. pl.* .. *p.* 513. *Amoen. acad.* 4. *p.* 271. *

Nectandra ſericea. *Burm. cap.* 131.
Thymelaea ſericea, foliis oblongis, floribus tubuloſis anguſtiſſimis. *Burm. afr.* 135. *t.* 49. *f.* 2.
Houttuyn Lin. Pſl. Syſt. 3. *p.* 476.
Seidenartige Gnidie. W.
Habitat ad Cap. b. Spei. ♄ (v. ſ.)
Faux *floris coronata filis* 8 *coloratis longitudine corollae, extra petala.* Stamina *in fauce* 4; *in tubo* 4.

15. GNIDIA *oppoſitifolia.*
G. foliis oppoſitis lanceolatis tomentoſis, floribus terminalibus. *Thunb. prod.* 76.
G. foliis oppoſitis lanceolatis. *Syſt. veg.* 309.
Thymelaeae africanae ſanamundae prioris Cluſii facie. *Pluk. alm.* 367. *t.* 323. *f.* 7.
β. Paſſerina (*laevigata*) foliis ovatis glabris acutis, floribus obtuſis. *Spec. pl.* 2. *p.* 513. *Amoen. acad.* 4. *p.* 312. *
Nectandra laevigata. *Berg. cap.* 134.
Thymelaea foliis planis acutis, coma et floribus purpureis. *Burm. afr.* 137. *t.* 49. *f.* 3.
Houttuyn Lin. Pſl. Syſt. 3. *p.* 476.
Paarblättrige Gnidie. W.
Habitat ad Cap. b. ſpei. ♄ (v. ſ.)
Culta in hortis Petala *acquirit.* Folia *ſuprema apice ſanguinea.* Flores *terminales, extus villoſi.* Stamina, *praeter callos iſtos* 4 *ſupra faucem, ſunt* 4 *ſub fauce;* 4 *in medio tubi.*

16. GNIDIA *daphnaefolia.*
G. decandra, foliis oblongis planis integerrimis, capitulo terminali pedunculato involucrato, floribus quinquefidis. *Lin. ſuppl.* 225.
α. *hirſuta;* foliis oblongis ſpathulatis hirſutie canis, floribus minoribus.
β. *glabra;* foliis oblongis verſus baſin attenuatis nudiuſculis, floribus majoribus.
Seidelbaſtblättrige Gnidie. W.
Habitat in Madagaſcar. ♄
Habitus, folia, inflorescentia ejusque involucrum, calycis figura et hirſuties Daidis cotinaefoliae eſt, ſtructura vero et ſitus partium floris eſt exacte Gnidiae, ſed non numerus. Folia *ſunt alterna nec oppoſita ut in genere Daidis.* Involucrum *florum eſt ut in Daide, ſed pentaphyllum.*

776. STELLERA.

Gen. pl. ed. Schreb. n. 667.

Cal. 0. *Cor.* 4-fida. *Stamina* breviſſima. *Nux* 1, roſtrata.

1. STELLERA *Paſſerina.*

S. foliis linearibus, floribus axillaribus ſeſſilibus quadrifidis. W.

S. foliis linearibus, floribus quadrifidis. *Amoen. acad.* 1. *p.* 400. *Hall. helv. n.* 1028. *Sauv. monſp.* 69. *Pollich. pal. n.* 381. *Hoffm. germ.* 137. *Roth. germ.* 171. *II.* 446.

Paſſerina foliis linearibus, floribus laxe ſpicatis alternis in foliorum binorum alis ſeſſilibus. *Guett. ſtamp.* 25. *Dalib. pariſ.* 118.

Paſſerina. *Bauh. hiſt.* 3. *p.* 456. *Fuchſ. p.* 535.

Lithoſpermum, lineariae folio, germanicum. *Bauh. pin.* 259.

Linaria alterna botryoides montana. *Column. ecphr.* 1. *p.* 82. *t.* 80.

Lingua paſſerina. *Tabern. p.* 828. *Tragi p.* 535. R. *Houttuyn Lin. Pfl. Syſt.* 6. *p.* 432.

Gemeine Stellere. W.

Habitat in Germaniae, Helvetiae, Italicae, Galliae *campis aridis apricis.* ⊙ (v. ſ.)

Facies *Theſii alpini.* Folia *glabra.* Flores *axillares, ſeſſiles, in lana minuta.*

2. STELLERA *Chamaeiaſme.*

S. foliis lanceolatis, floribus terminalibus racemoſis nudis quinquefidis. W.

S. foliis lanceolatis, floribus quinquefidis. *Amoen. acad.* 1. *p.* 400. * *Gmel. ſib.* 3. *p.* 27.

Chamaeiaſme radice mandragorae. *Amm. ruth.* 16. *t.* 2. *Houttuyn Lin. Pfl. Syſt.* 6. *p.* 432.

Sibiriſche Stellere. W.

Habitat in Sibiria. *Gmelin.* ♃ (v. ſ.)

777. PASSERINA.

Gen. pl. ed. Schreb. n. 668.

Cal. 0. *Cor.* 4-fida. *Stamina* tubo impoſita. *Nux* 1, corticata.

1. PASSERINA *filiformis.*

P. foliis linearibus convexis quadrifariam imbricatis, ra-

mis tomentosis. *Mill. dict.* 1. *Berg. cap.* 130. *Wendl. obs.* 18. *t.* 2. *f.* 15. *

P. foliis trigonis acutis quadrifariis, floribus racemosis. *Thunb. prod.* 75.

P. foliis linearibus. *Hort. cliff.* 246. *t.* 11. * *Roy. lugdb.* 208.

Thymelaea aethiopica fruticosa, foliis in longum striatis, surculis valde tomentosis. *Pluk. alm.* 180.

Thymelaea aethiopica, passerinae foliis. *Breyn. cent.* 10. *t.* 6.

Houttuyn Lin. Pfl. Syst. 3. *p.* 477.

Fadenförmiger Vogelkopf. W.

Habitat in Aethiopia. ♄ (v. s.)

Corollae *tubus longitudine germinis.* Folia *floralia basi margine lato membranaceo, quod non in reliquis.*

2. PASSERINA *hirsuta.*

P. foliis carnosis extus glabris, caulibus tomentosis. *Mill. dict. n.* 2. *Osb. it.* 50. *Wendl. obs.* 18. *t.* 2. *f.* 16. * *Vahl. symb.* 1. *p.* 29. *

P. (*Metnan*) foliis ovatis incurvis quadrifariam imbricatis, caule tomentoso, floribus congestis sessilibus terminalibus. *Forsk. descr.* 81.

Thymelaea tomentosa, foliis sedi minoris. *Bauh. pin.* 461.

Sanamunda 3. *Clus. hist.* 1. *p.* 89. *Breyn. cent. t.* 19.

Sesamoides parvum dalechampi. *Bauh. hist.* 1. *p.* 595.

Houttuyn Lin. Pfl. Syst. 3. *p.* 478.

Haariger Vogelkopf. W.

Habitat in Galloprovincia, Italia, Oriente. ♄ (v. s.)

Sanamundam 3. Clusii *ad* Daphnem *suam* dioicam *revocat Gouan. illustr.* 27. *t.* 17. *f.* 1. R.

3. PASSERINA *ericoides.*

P. foliis linearibus laevibus subimbricatis, corollis globosis. *Mant.* 236. *Burm. prodr.* 12.

Houttuyn Lin. Pfl. Syst. 3. *p.* 479.

Heideartiger Vogelkopf. W.

Habitat ad Cap. b. spei. ♄ (v. s.)

Facies *adeo tota Ericae, ut primo intuitu jurares Ericam esse.* Frutex *statura Passerinae filiformis.* Ramuli *pubescentes.* Folia *brevia* (*Ericae*), *ovato-oblonga, carnosa, opposita: floriferis subcordatis.* Flores *sessiles, in summis ramulis, laterales.* Semina *ova-*

ta atra, nitida. Corollae *tubus globosus, inflatus* (*Ericae*), *coloratus, uti limbus.*

*4. PASSERINA *nervosa.*

P. foliis lanceolatis glabris tricostatis, floribus capitatis. *Thunb. prod.* 75.

Nervenblättriger Vogelkopf. W.

Habitat ad Cap. b. spei. ♄ (v. s.)

*5. PASSERINA *cephalophora.* †

P. foliis trigonis quadrifariis, capitulis lanatis. *Thunb. prod.* 75.

Kopftragender Vogelkopf. W.

Habitat ad Cap. b. spei. ♄

6. PASSERINA *capitata.*

P. foliis linearibus glabris, capitulis pedunculatis tomentosis. *Berg. cap.* 127. *Wendl. obs.* 18. *t.* 2. *f.* 17.

P. foliis lanceolatis glabris laevibus, floribus capitatis. *Thunb. prod.* 75.

P. foliis lanceolato-linearibus glabris, floribus capitatis, receptaculo incrassato. *Amoen. acad.* 6. *afr.* 16. *

Thymelaea foliis linearibus alternis, floribus ex uno petiolo copiosis. *Burm. afr.* 133. *t.* 48. *f.* 3.

Houttuyn Lin. Pfl. Syst. 3. *p.* 480.

Knopfblütiger Vogelkopf. W.

Habitat ad Cap. b. spei. ♄

Folia *sparsa, linearia, laevia.* Capitula *terminalia, globosa, pedunculata, tomentosa.* Pedunculi *tomentosi, incrassati.* Flores *multi, absque tubo sessiles.* Stamina *supra fauces* 16, *quorum* 8 *interiora castrata.*

*7. PASSERINA *orientalis.* W. †

P. foliis lanceolatis subcarnosis obtusis glabri usculis, floribus axillaribus. W.

P. foliis lanceolatis. *Gron. orient.* 126.

Sanamunda I. *Clus. hist.* 1. *p.* 88.

Orientalischer Vogelkopf. W.

Habitat in Oriente *et in* Hispania. ♄

8. PASSERINA *ciliata.*

P. foliis oblongo-lanceolatis ciliatis, floribus axillaribus, caule villoso. W.

P. foliis lanceolatis ciliatis, floribus subsolitariis. *Thunb. prod.* 75.

P. foliis lanceolatis subciliatis erectis, ramis nudis. *Mill. dict.* 3. *Berg. cap.* 126. *Dryand. Act. Soc. Lin. Lond.* 2. *p.* 234.

Thymelaea foliis oblongis acutis ad oras fimbriatis. *Burm. afric.* 129. *t.* 47. *f.* 2.
Erica africana, rufci folio. *Seb. muf.* 2. *p.* 15. *t.* 12. *f.* 9.
Houttuyn Lin. Pfl. Syft. 3. *p.* 480.
Gefranzter Vogelkopf. W.
Habitat ad Cap. b. fpei. ♄ (v. f.)
Flores *purpurei, fauce villofa.*

9. PASSERINA *uniflora.*

P. foliis linearibus oppofitis, floribus terminalibus folitariis, ramis glabris. *Berg. cap.* 128. *Wendl. obf.* 19. *t.* 2. *f.* 18. *
P. foliis lanceolatis laevibus, floribus terminalibus folitariis. *Thunb. prod.* 75.
Thymelaea foliis triquetris cruciatim oppofitis, flore fericeo. *Burm. afr.* 132. *t.* 48. *f.* 2.
Thymelaea ramofa, linearibus foliis anguftis, flore folitario. *Burm. afric.* 131. *t.* 48. *f.* 1.
Houttuyn Lin. Pfl. Syft. 3. *p.* 481.
Einblütiger Vogelkopf. W.
Habitat in Aethiopia. ♄ (v. f.)
Flores *coerulei.* Stamina 8, *ad faucem floris.* Antherarum *rudimenta* 8 *latent in fundo floris.*

10. PASSERINA *grandiflora.*

P. glaberrima, foliis oblongis acutis concavis extus rugofis, floribus terminalibus feffilibus folitariis. *Lin. fuppl.* 226.
P. (*linoides*) foliis lineari-lanceolatis glabris tricoftatis, floribus terminalibus folitariis. *Thunb. prod.* 75?
Grofsblütiger Vogelkopf. W.
Habitat in Africa. ♄
Rami *uniflori.* Folia *oppofita fubimbricata obtufa cum acumine, extus quafi venis elevatis rugofa, intus concava glaberrima.* Stamina *octo fupra tubum.* Stigma *capitatum extra tubum. Diftinguitur facile magnis florum limbis, extus fericeis.*

*11. PASSERINA *canefcens.*

P. foliis oblongis quadrifariam imbricatis lanato-tomentofis, floribus terminalibus lanatis. W.
Paffer ina canefcens. *Schousboe Act. Haf.* *
Grauer Vogelkopf. W.
Habitat in Marocco. ♄ (v. f.)
Diftinguitur facile ramis *numerofis brevibus,* foliis *parvis imbricatis valde lanatis,* floribus*que cylindraceis.* W.

12. PASSERINA *spicata.*

P. foliis ovatis villosis, floribus lateralibus solitariis. *Lin. suppl.* 226. *Wendl. obs.* 19. *t.* 2. *f.* 19. *

P. foliis ovatis villosis, floribus lateralibus sessilibus. *Thunb. prod.* 75.

Aehrenblütiger Vogelkopf. W.

Habitat ad Cap. b. spei. ♄ (v. s.)

Ramulis *floriferis refert spicam foliosam.*

13. PASSERINA *laxa.*

P. foliis ovatis sparsis, floribus capitatis, ramis laxis cernuis. *Lin. suppl.* 226. *Wendl. obs.* 20. *t.* 2. *f.* 20. *

P. foliis ovatis pilosis, floribus capitatis, ramis laxis. *Thunb. prod.* 75.

Schlaffaestiger Vogelkopf. W.

Habitat ad Cap. b. spei. ♄ (v. s.)

Similis P. ericoidi, sed differt floribus capitatis.

*14. PASSERINA *stricta.*

P. foliis ovatis hirsutis, floribus capitatis, ramis rigidis. *Thunb. prod.* 75.

Steifästiger Vogelkopf. W.

Habitat ad Cap. b. spei. ♄

15. PASSERINA *Anthylloides.*

P. foliis ovatis villosis, floribus capitatis hirsutis. *Lin. suppl.* 225.

P. foliis oblongis villosis, floribus capitatis. *Thunb. prod.* 76.

Wollblumenartiger Vogelkopf. W.

Habitat ad Cap. b. spei. ♄ (v. s.)

Flores *extus hirsutissimi albi, intus in viva planta lutei, in sicca nigri.*

*16. PASSERINA *pentandra.*

P. foliis ovatis hirsutis, spicis ovatis terminalibus. *Thunb. prod.* 76.

Fünffädiger Vogelkopf. W.

Habitat ad Cap. b. spei. ♄

778. LACHNAEA.

Gen. pl. ed. Schreb. n. 669.

Cal. o. *Cor.* 4-fida: limbo inaequali. *Nux* ſubdrupacea.

1. LACHNAEA *Eriocephala.*

L. capitulis ſolitariis lanatis, foliis quadrifariam imbricatis. *Sp. pl.* 514.

Paſſerina (*Eriocephala*) foliis linearibus convexis imbricatis, capitulis lanatis. *Thunb. prod.* 75.

Houttuyn Lin. Pſl. Syſt. 3. *p.* 482.

Wollenköpfige Lachnaea. W.

Habitat in Aethiopia. ♄ (v. ſ.)

Folia *trigona gibba.* Capitula *terminalia, ſolitaria, tomentoſa, cincta lana candida.*

2. LACHNAEA *conglomerata.*

L. capitulis confertis, foliis laxis. *Sp. pl.* 514.

Paſſerina (*glomerata*) foliis teretibus truncatis quadrifariis, floribus capitatis. *Thunb. prod.* 57.

Thymelaea africana, polii anguſtioribus foliis, floribus in capitulis ſummo caule conglomeratis. *Pluk. mant.* 179. *Raj. dendr.* 54.

Sanamunda 3 Cluſii affinis, polii folio. *Breyn. Cent.* 18. *t.* 7.

Houttuyn Lin. Pſl. Syſt. 3. *p.* 482.

Knaulblütige Lachnaea. W.

Habitat ad Cap. b. ſpei. ♄

779. BAECKEA.

Gen. plant. edit. Schreb. n. 670.

Cal. infundibuliformis, 5-dentatus. *Cor.* 5-petala. *Capſ.* 3-ſ. 4-locularis polyſperma calyce tecta.

1. BAECKEA *fruteſcens.*

B. foliis oppoſitis muticis, dentibus calycinis membranaceis coloratis. *Smith. Act. Soc. Lin. Lond.* 3. *p.* 260.

B. fruteſcens. *Sp. pl.* 514.

Baeckea. *Oſb. it.* 251. *t.* 1. *

Baeckea chinenſis. *Gaert. Sem.* 1. *p.* 157. *t.* 31.

Houttuyn Lin. Pſl. Syſt. 3. *p.* 483.

Strauchartige Baeckie. W.
Habitat in China. ♄ *D. D. Abrah. Baeck S. R. M. Sueciae Archiater, et Amicus noster vere sincerus, e cujus horto sicco plurimas rariores stirpes obtinuimus, etiam hanc primus nobiscum communicavit.*

Frutex *habitu abrotani, ramis virgatis*: Ramulis *oppositis, brevibus, simplicibus.* Folia *opposita, linearia, acuta, glabra, integerrima.* Flores *axillares, solitarii: pedunculo nudo longitudine floris, foliis longe breviore.* Perianthium *infundibuliforme, quinquedentatum.* Petala 5, *subrotunda, calyci inserta.* Filamenta 8, *quorum* 6 *paria, et* 2 *solitaria, brevissima, inflexa.* Antherae *subovatae, parvae.* Germen *subrotundum.* Stylus *filiformis, corolla brevior.* Stigma *capitatum. Chinensibus* Tiongina. *Osbek.*

*2. BAECKEA *densifolia.*
B. foliis quadrifariam imbricatis obtusis mucronulo reflexo, dentibus calycinis foliaceis. *Smith. Act. Soc. Lin. Lond.* 3. *p.* 260.
Dichtblättrige Baeckie. W.
Habitat in Nova Hollandia. ♄

DIGYNIA.

780. SCHMIEDELIA.

Gen. plant. ed. Schreb. n. 672.

Cal. 2-phyllus. *Cor.* 4-petala. *Germina* pedicellata, flore longiora.

1. SCHMIEDELIA *racemosa.*
S. racemosa. *Mant.* 67.
Ufubis triphylla. *Burm. ind.* 81. *t.* 32. *f.* 1.
Houttuyn Lin. Pfl. Syst. 3. *p.* 485.
Traubenblütige Schmiedelie. W.
Habitat in India *orientali, sub Klinting biroe.* ♄ (v. f.)
Rami *flexuosi* (*Rhois Toxicodendri.*) Folia *alterna, ternata: foliolis petiolatis, ovato-oblongis, acuminatis, subserratis, nudis.* Petioli *communes teretes, subtomentosi, longitudine foliorum.* Racemi *axillares, simplices: floribus ad singula puncta pluribus sparsis.*

781. GALENIA.

Gen. plant. edit. Schreb. n. 673.

Cal. 4-fidus. *Cor.* o. *Capſ.* ſubrotunda, 2-ſperma.

1. GALENIA *africana.*

G. erecta fruticoſa, foliis linearibus carnoſis. *Lin. ſuppl.* 227.

G. foliis linearibus, caule erecto. *Thunb. prod.* 77.

Galenia. *Hort. cliff.* 150. *Roy. lugdb.* 209. *Mill. dict. et illuſt. Fabr. helmſt. p.* 432.

Frutex africanus folio roſmarini tenuiore, flore et fructu chenopodii. *Boerh. lugdb.* 2. *p.* 267.

Sherardia. *Pont. epiſt.* 14.

Kali lignoſum, flore muſcoſo, roſmarini folio. *Bocc. muſ.* 150. *t.* 110.

Atriplex africana lignoſa fruteſcens, rosmarini foliis. *Till. piſ.* 20. *t.* 15.

Houttuyn Lin. Pſl. Syſt. 3. *p.* 486.

Schmalblättrige Galenie. W.

Habitat in Africa. ♄ (v. ſ.)

Frutex *ruſticus, habitu Tetragoniae, licet minuta omnia, et totus obſolete papilloſus.* Caulis *teres ſetulis raris reflexis.* Folia *oppoſita, linearia, ſeſſilia, perennia.* Flores *ſeſſiles, albi, in panicula dichotoma.*

2. GALENIA *procumbens.*

G. procumbens, foliis ovatis canaliculatis apice patulo recurvato. *Lin. ſuppl.* 227.

G. foliis ovatis canaliculatis ſquarroſis, caule decumbente. *Thunb. prod.* 77.

Liegende Galenie. W.

Habitat ad Cap. b. ſpei.

782. WEINMANNIA.

Gen. pl. ed. Schreb. n. 674.

Cal. 4-phyllus. *Cor.* 4-petala. *Capſ.* 2-locularis, biroſtris.

1. WEINMANNIA *glabra.*

W. foliis pinnatis, foliolis obovatis crenatis laevibus. *Lin. ſuppl.* 228. *Lamarck. illuſt. gen. t.* 313. *f.* 1. *Swartz. obſ.* 151.

Weinmannia pinnata. *Sp. pl.* 515.
Houttuyn Lin. Pfl. Syſt. 3. *p.* 487.
Glatte Weinmannie. W.
Habitat in Jamaica. ♄

Arbuſcula *Ramis oppoſitis: ultimis ſubpubeſcentibus.* Folia *oppoſita, pinnata cum impari:* Petiolo communi *alato, articulis ſubovatis:* Foliola 11-13, *parva, nuda, obtuſa, oppoſita, ſeſſilia, obovata, latere interiore verſus baſin anguſtiora, ſerraturis utrinque* 3 *ſ.* 4. Stipulae *ovatae, magnitudine foliorum, deciduae, inter paria petiolorum ſolitariae.* Racemi *terminales, ſolitarii, pedunculati, foliis longiores, erecti, ſimplices:* Floribus *numeroſis, albis, magnitudine Tiarellae:* Pedicellis *unifloris, e ſingulis punctis pedunculi pluribus.* Calyx *foliolis oblongis, quatuor, patentibus, albis. Petala* 4, *lanceolata, calyce triplo longiora.* Germen *ovatum, biſulcum.* Styli 2, *albi, filiformes.* Stigmata *capitata.*

*2. WEINMANNIA *hirta.*

W. foliis pinnatis, foliolis ovatis ſerrato-crenatis, ſubtus racemisque hirſutis. *Swartz. prod.* 63. *Fl. ind. occid.* 2. *p.* 691. *

Windmannia fruticoſa, foliis ſubrotundis ſerratis, per pinnas cordato-alatas, racemis terminalibus, pinnis et ramis oppoſitis. *Brown. jam.* 212.
Behaarte Weinmannie. W.
Habitat in altis montibus Jamaicae *auſtralis.* ♄ (v. ſ.)

Differt a W. glabra: hirſutie *et* pubeſcentia *plurium partium, quae in W. glabra glaberrima;* articulis *petioli communis ſubcordatis, nec obovatis;* capſulis *oblongis brevibus, nec ſubrotundis longius roſtratis.* Swartz. l. c.

3. WEINMANNIA *tomentoſa.*

W. foliis pinnatis, foliolis ovatis integerrimis ſubtus tomentoſis, ſtipulis caducis. *Lin. ſuppl.* 227.
Filzige Weinmannie. W.
Habitat in Nova Granada *Mutis.* ♄

Arbor *cortice fuſceſcente valde ramoſa, folioſaque.* Folia *oppoſita ſubtus tomentoſa, pinnata cum impari.* Petiolus *communis alatus, articulis obovatis.* Foliola *undecim ad tredecim parva craſſiuſcula, ſubtus valde tomentoſa ovata integerrima regularia.* Stipulae *ſolitariae utrinque, foliolis majores, deciduae.* Racemi

versus apicem densissimi, quasi spicae, pedicellis brevissimis. Nectarium *campanulatum stamina cingens integerrimum membranaceum.*

4. WEINMANNIA *trifoliata.*

W. foliis ternatis, foliolis elliptice lanceolatis serratis glaberrimis, paniculis compositis. *Lin. suppl.* 227. *Lamarck illust. gen. t.* 313. *f.* 2.

W. foliis ternatis, foliolis ellipticis serratis glabris. *Thunb. prod.* 77.

Dreyblättrige Weinmannie. W.

Habitat ad Cap. b. spei. ♄. (v. s. s. fl.)

Facie *non multum aliena videtur a Pteleis.* Frutex *glaberrimus.* Folia *apposita.* Paniculae *axillares.*

5. WEINMANNIA *racemosa.*

W. foliis simplicibus obovato-ellipticis obtusis, dentatis, racemis glabris. W.

W. foliis simplicibus ovatis serratis utrinque glaberrimis, stipulis nullis. *Lin. suppl.* 227.

W. foliis simplicibus ovatis serratis petiolatis, racemis axillaribus solitariis. *Forst. prod. n.* 173.

Stumpfblättrige Weinmannie. W.

Habitat in Nova Zeelandia. ♄ (v. s.)

Rami *et* ramuli *glabri.* Folia *opposita petiolata obovato-elliptica obtusa utrinque glaberrima, dentata, dentibus obtusis ut in Populo monilifera.* Racemi *longissimi axillares solitarii vel gemini terminales glabri.* W.

*6. WEINMANNIA *parviflora.*

W. foliis simplicibus oblongis acuminatis dentatis, racemis hirtis terminalibus paniculatis. W.

W. foliis simplicibus ovatis serratis subsessilibus, racemis terminalibus ternis quinisve. *Forst. prod. n.* 174.

Kleinblütige Weinmannie. W.

Habitat in insula Taheiti. ♄ (v. s.)

Rami *teretes glabri,* ramuli *pubescentes.* Folia *opposita breve petiolata oblonga acuminata utrinque glabra dentata, dentibus remotis acutis.* Racemi *pubescentes in ramorum apice* 3-6 *paniculati. Differt a praecedente:* foliorum *forma,* pubescentia *racemorum, et ramulorum, denique* floribus *quadruplo minoribus.* W.

783. CODIA.

Gen. plant. edit. Schreb. n. 675.

Cal. 4-phyllus. *Cor.* 4-petala. *Receptaculum* commune involucratum. *Involucrum* 4-phyllum.

1. CODIA *montana.*

C. montana. *Lin. ſuppl.* 288. *Forſt. gen. n.* 30. *Forſt. prod. n.* 175.

Berg Kugelſtrauch. W.

Habitat in Nova Caledonia. ♄

Folia *oppoſita petiolata elliptica glaberrima integerrima obtuſa.* Capitula *globoſa terminalia et axillaria breviſſima pedunculata. Forte Bruniae ſpecies foliis ellipticis.*

784. MOEHRINGIA.

Gen. pl. ed. Schreb. n. 676.

Cal. 4-phyllus. *Petala* 4. *Capſ.* 1-locularis, 4-valvis.

1. MOEHRINGIA *muſcoſa.*

M. muſcoſa. *Scop. carn. n.* 466. *Pall. it.* 2. *p.* 219.

Alſine octoſtemon, foliis linearibus connatis. *Hall. helv. n.* 860.

Alſine muſcoſa quibusdam. *Bauh. pin. p.* 365.

Alſine montana, capillaceo folio. *Bauh. pin.* 251. *Scheuch. alp.* 503. *t.* 6. *Pluk. alm.* 23. *t.* 75. *f.* 1.

Alſine ſaxifraga anguſtifolia minima montana. *Col. ecphr.* 1. *p.* 292. *t.* 290.

Alſine ſaxatilis. *Lindern. hort. t.* 2. R.

β. Alſine tenuifolia muſcoſa. *Bauh. pin.* 251. *Moriſ. bleſ.* 10. *hiſt.* 2. *p.* 551. *ſ.* 5. *t.* 23. *f.* 12. *Seguier. t.* 5. *f.* 1.

Alſine polygonoides, foliis tenuiſſimis, per genicula binis, ad ſummitatem polyanthos. *Pluk. phyt. p.* 22. *t.* 74. *f.* 3. *Hall.* R.

Houttuyn Lin. Pſl. Syſt. 6. *p.* 434.

Mooſige Möhringie. W.

Habitat in alpibus Helvetiae, Italiae, Auſtriae, Monspelii *ad fontes et ſcaturigines.* ♃ (v. ſ.)

TRIGYNIA.

785. POLYGONUM.

Gen. pl. ed. Schreb. n. 677.

Cal. 0. *Cor.* 5-partita, calycina. *Sem* 1, angulatum.

*) Atraphaxoides *caule frutescente.*

1. POLYGONUM *frutescens.*

P. caule fruticoso, foliis lanceolatis utrinque attenuatis, ochrea lanceolata internodiis breviore, petalis binis exterioribus minoribus reflexis. W.

P. caule fruticoso, calycinis foliolis duobus reflexis. *Hort. upf.* 95. *Willich. illustr. n.* 7. *Willd. arb.* 226. *

P. fruticosum floribus pentapetalis octandris, trigynis, petalis 2 exterioribus reflexis. *Gmel. sib.* 3. *p.* 60. *t.* 12. *f.* 2.

Atraphaxis inermis foliis planis. *Hort. cliff.* 138. *Roy. lugdb.* 209.

Lapathum orientale, frutex humilis, flore pulchro. *Tournef. cor.* 38.

Lapathum dauricum montanum, fruticans, ramis late sparsis. *Anm. ruth.* 227.

Houttuyn Lin. Psl. Syst. 6. *p.* 436.

Strauchartiger Knöterig. W.

Habitat in Sibiria, Dauria. ♄ (v. v.)

Calyx *diphyllus.* Petala 3, *obcordata.* Stigmata 3. Frutex *triqueter.*

Cum Atraphaxi spinosa *conjungit Gmel. Willich; mutatur enim in Atraphaxin spinosam. Pallas it.* 1. *p.* 262, 265.

*2. POLYGONUM *grandiflorum.* W.

P. caule fruticoso, foliis ovato-oblongis acutis, ochrea lanceolata internodiorum longitudine, petalis aequalibus erectis. W.

P. orientale fruticosum latifolium minimum, flore maximo. *Tournef. cor.* 39.

Grofsblütiger Knoeterig. W.

Ochrea *dicitur in Polygonis et Cyperis vagina ad petioli basin.* W.

Habitat in Oriente. ♄ (v. f.)

Frutex *parvus vix ſemipedalis facie Polygalae Chamaebuxi.* Folia *alterna ovato-oblonga integerrima coriacea breviſſime petiolata margine revoluta acuta leviſſime venoſa, glabra.* Ochreae *membranaceae lanceolatae internodiis longiores ſaepius lacerae diaphanae albae.* Flores *axillares pedunculati ad ramorum apicem maximi hujus generis, myrti communis fere magnitudine.* W.

* * Biſtortae *ſpica unica.*

3. POLYGONUM *Biſtorta.*

P. caule ſimpliciſſimo monoſtachyo, foliis ovatis in petiolum decurrentibus. *Mat. med* 104. *Oed. dan.* 421. *Mill. ic. t.* 66. *Blackw. t.* 254. *Pollich. pal. n.* 382. *Gmel. ſib.* 3. *p.* 40. *Ludw. ect. t.* 31. *Kniph. cent.* 1. *n.* 65. *Hoffm. germ.* 137. *Roth. germ. I.* 172. *II.* 449.

P. radice lignoſa intorta, ſpica ovata, foliorum petiolis alatis. *Hall. helv. n.* 1560.

Biſtorta foliis ovato-oblongis acuminatis. *Hort. cliff.* 150. *Hort. upſ.* 95. *Roy. lugdb.* 217.

Biſtorta major, radice magis intorta. *Bauh. pin.* 192.

β. Serpentaria mas ſ. Biſtorta. *Fuchſ.* 773. R.

Biſtorta britannica. *Lob. ic.* 292. R.

Biſtorta media, folio minus rugoſo. *Bauh. hiſt.* 3. *p.* 539. R.

Biſtorta. *Cam. epit.* 683.

Houttuyn Lin. Pfl. Syſt. 6. *p.* 437.

Wieſen Knöterig. W.

Habitat in montibus Helvetiae, Auſtriae, Germaniae, Galliae. ♃ (v. v.)

4. POLYGONUM *viviparum.*

P. caule ſimpliciſſimo monoſtachyo, foliis lanceolatis. *Oed. t.* 13. *Gmel. ſib.* 3. *p.* 44. *t.* 7. *f.* 2. *Gunn. norv. n.* 9. *Kniph. cent.* 2. *n.* 61. *Hoffm. germ.* 138.

P. radice lignoſa, intorta, foliis nervoſis, radicalibus ovato-lanceolatis, caulinis linearibus. *Hall. helv. n.* 1558.

Polygonum floribus trigynis, octandris, ſpicatis; foliis caulinis lanceolatis; ſemine ſubrotundo. *Scop. carn. ed.* 1. *p.* 422. *n.* 3. *ed.* 2. *n.* 470.

Biſtorta foliis lanceolatis. *Fl. lapp.* 152. *Fl. ſuec.* 321, 340. *Hort. cliff.* 150.

Bistorta montana minor, radice intorta inodora, flosculis in spicae cacumine albis sterilibus, inferna spicae parte tuberculis proliferis turbinatis puniceis fecunda. *Amm. ruth.* 169.

Bistorta alpina media. *Bauh. pin.* 192. *Pluk. t.* 151. *f.* 2.

Bistorta alpina minor. *Bauh pin.* 192. *Amm. ruth.* 169.

Bistorta alpina minima. *Hall. opusc.* 234.

Bistorta alpina s. minor. *Camer. epit.* 684.

Houttuyn Lin. Psl. Syst. 6. *p.* 439.

Zwiebeltragender Knöterig. W.

Habitat in Europae *subalpinis pascuis duris.* ♃ (v. v.)

Spicae *flores inferiores in bulbos transeunt saepe viviparos.*

* * * Persicariae *pistillo bifido, aut stamina minus* 8.

5. POLYGONUM *virginianum.*

P. floribus pentandris semidigynis, corollis quadrifidis inaequalibus, foliis ovatis. *Sp. pl.* 516.

Persicaria floribus pentandris digynis, corolla quadrifida inaequali. *Wach. ultr.* 258.

Persicaria florum staminibus quinis, stylo duplici, corolla quadrifida inaequali. *Hort. cliff.* 42. *Gron. virg.* 43. *Roy. lugdb.* 216.

Persicaria frutescens maculosa virginiana, flore albo. *Moris. hist.* 2. *p.* 589. *Raj. hist.* 183.

Houttuyn Lin. Psl. Syst. 6. *p.* 440.

Virginischer Knöterig. W.

Habitat in Virginia. ♃ (v. s.)

Caulis *pilosus.* Ochreae *membranaceae truncatae setis rigidis tectae et ciliatae.* Folia *ovata acuminata superne glabra, inferne pubescenti-mollia viridia, margine setis ciliata.* Spicae *tenuissimae filiformes, floribus parvis albis remotissimis obsitae.* Spica *terminalis semipeaalis et ultra; laterales sesqui-vel biuncia-les.* W.

6. POLYGONUM *lapathifolium.*

P. floribus hexandris digynis, stipulis muticis, pedunculis scabris, seminibus utrinque depressis. *Ait. Kew.* 2. *p.* 30.

P. floribus pentandris semidigynis, staminibus corollae regulari aequalibus. *Sp. pl.* 517.

Polygonum pensylvanicum. *Curt. lond.*

Perſicaria floribus pentandris digynis, corolla regulari ſtaminibus aequali. *Wach. ultr.* 257.
Perſicaria florum ſtaminibus quinis ſemidigynis, ſtylo bifido corollae regulari aequantibus. *Hort. cliff.* 42.
Peſicaria major, lapathi foliis, calyce floris purpureo. *Tournef. illuſtr.* 510. *Raj. ſuppl.* 119.
Perſicaria Hydropiper. *Lob. ic.* 315.
Houttuyn Lin. Pſl. Syſt. 6. *p.* 440.
Ampferblättriger Knöterig. W.
Habitat in Gallia, Anglia. ⊙ (v. v.)

Caulis *erectus, firmus, laevis.* Vaginae *pubeſcentes, ciliatae.* Folia *ovata, petiolata, magnitudine Phytolaccae.* Pedunculi *oppoſitifolii, longitudine foliorum ſpicato-racemoſi.*

7. **POLYGONUM** *amphibium.*

P. floribus pentandris ſemidigynis, ſpica ovata. *Oed. dan. t.* 282. *Pollich. pal. n.* 385. *Hoffm. germ.* 138. *Roth. germ. I.* 173. *II.* 450.
P. foliis ovato-lanceolatis ciliatis, ſpicis ovatis. *Hall. helv. n.* 1565.
P. ſpicis ſolitariis pedunculatis, ſtaminibus quinque, foliis ſerratis. *Gmel. ſib.* 3. *p.* 46.
P. foliis glabris, longe petiolatis, ſpica ſubrotunda. *Moench. haſſ. n.* 328. *a.*
Perſicaria, florum ſtaminibus quinis corollam ſuperantibus, ſtylo bifido. *Hort. cliff.* 41. *Roy. lugdb.* 216.
Perſicaria floribus pentandris digynis, corolla ſtaminibus breviore. *Fl. ſuec.* 318, 341.
Potamogeton ſalicis folio. *Bauh. pin.* 193.
Fontinalis ſ. Potamogeton. *Dodon. cereal.* 227.
β. Perſicaria acida lungermanni. *Trew. comm. nor.* 1737. *t.* 5. *f.* 1. 2.
P. amphibium *terreſtre*, foliis hirſutis ſubſeſſilibus, ſpica oblonga. *Moench. l. c.* β.
Houttuyn Lin. Pſl. Syſt. 6. *p.* 441.
Waſſer Knöterig. W.
Habitat in Europa. ♃ (v. v.)

Varietas *aquatica* α. *ſtaminibus flore brevioribus.* β. *terreſtris ſtaminibus corolla longioribus, caule erecto, foliis manifeſte hirſutis. Hall. Iacq.*

Varietas *aquatica* α. *natans, glabra, ſtaminibus corolla brevioribus.* Var. β. terreſtris, *erecta, foliis ſcabris, ſtaminibus non ſemper corolla longioribus.* Haec *rariſſime floret. Leers. herb. n.* 296. R.

8. POLYGONUM *ocreatum.*

P. floribus pentandris trigynis, foliis lanceolatis. *Sp. pl.* 517.
Perſicaria ſpicis longis copioſiſſimis, foliis ex lineari lanceolatis, vaginis debilibus, floribus pentandris trigynis. *Gmel. ſib.* 3. *p.* 51. *n.* 39. *t.* 8.
Scheidiger Knöterig. W.
Habitat in Sibiria. *D. Gmelin.*

Stipulae *ſunt vaginae integrae, ventricoſae, laeves, ampliores multo quam caulis.* Folia *lanceolata, revoluta.* Flores *racemoſi.*

9. POLYGONUM *Hydropiper.*

P. floribus hexandris ſemidigynis, foliis lanceolatis, ſtipulis ſubmuticis. *Mat. med.* 104. *Blackw. t.* 119. *Trew. comm. nor.* 1737. *t.* 5. *f.* 7. 8. *Pollich. pal. n.* 384. *Ludw. ect. t.* 168. *Hoffm. germ.* 158. *Roth. germ. I.* 173. *II.* 451.
P. ſpicis ſtrigoſis laxis, foliis lanceolatis, ſeminibus obtuſe triangulis, vaginis debilibus. *Gmel. ſib.* 3. *p.* 50.
P. floribus digynis, hexandris; foliis lanceolatis. *Scop. carn.* 1. *p.* 420. *n.* 1. *var.* 6. *ed.* 2. *n.* 467.
P. foliis ovato-lanceolatis, vaginis calvis truncatis. *Hall. helv. n.* 1554.
Perſicaria floribus hexandris ſemidigynis. *Fl. ſuec.* 320, 343.
Perſicaria florum ſtaminibus ſenis, ſtylo bifido. *Hort. cliff.* 46. *Roy. lugdb.* 216.
Perſicaria urens ſ. Hydropiper. *Bauh. pin.* 101.
Hydropiper. *Dod. pempt.* 607. *Fuchſ.* 842.
Houttuyn Lin. Pſl. Syſt. 6. *p.* 443.
Scharfer Knöterig. W.
Habitat in Europae *ſubhumidis.* ⊙ (v.v.)

*10. POLYGONUM *filiforme.*

P. floribus pentandris digynis, ſpicis filiformibus, foliis ovatis, ſtipulis ciliatis. *Thunb. jap.* 163.*
Fadenförmiger Knöterig. W.
Habitat in Japonia.

Caulis *teres lineis elevatis obſoletis lineatus erectus, villoſus, pilis adpreſſis, ferrugineus.* Rami *alterni hirſuti erecti.* Folia *alterna petiolata ovata acuta integra ciliata villoſa erecta pollicaria.* Petioli *baſi dilatati amplexicaules vaginantes.* Stipulae *intrafoliaceae inflatae truncatae ciliatae membranaceae.* Flores *ſpicati inferne remoti, ſuperne approximati minuti,*

ſenſim florentes. Spica *terminalis filiformis apice cernua ſpithamaea.* Bractea *amplexicaulis barbata triflora. Intra hanc duae bracteae ſingulum florem obvolventes lanceolatae integrae.* Corolla *ad baſin fere 4-partita glabra: laciniae ovatae ſemilineam longae: tribus ſuperioribus rubris, inferiora verſus flexis: infima alba.* Filamenta *quinque prope germen inſerta capillaria calyce paulo breviora, tribus brevioribus, alba.* Antherae *globoſae flavae.* Germen *triquetrum ſuperum.* Styli *duo ſubulati albi erecti, longitudine filamentorum.* Stigmata *ſimplicia obtuſa patula alba.* Thunb. l. c.

*11. **POLYGONUM** *tinctorium.*

P. floribus hexandris trigynis, ſpicis virgatis, ſtipulis glabris arctis truncatis ciliatis, foliis ovatis acutiuſculis glabris. *Ait. Kew. 2. p. 31.*

P. (*tinctorium*) floribus hexandris ſemitrigynis, ſpicis ramoſis, foliis craſſis ovatis, ſtipulis membranaceis. *Loureiro. cochin. p. 297.*

Färber Knöterig. W.

Habitat in China. ♂

Caulis *herbaceus perennis teres bipedalis multiplex ſuberectus*: ſtipulis *membranaceis vaginantibus.* Folia *ovata integerrima glabra craſſa ſuccoſa alterna laete viridia.* Flos *ruberrimus, ſpicis longis ramoſis ſubterminalibus.* Corolla *5-partita connivens.* Stamina *ſex.* Stylus *ſemitrifidus.* Loureiro l. c.

*12. **POLYGONUM** *minus.*

P. floribus hexandris ſubmonogynis, foliis lineari-lanceolatis, caule baſi repente. *Ait. Kew. 2. p. 31. Curt. lond.*

P. (*anguſtifolium*) floribus pentandris ſemidigynis, ſpicis filiformibus, foliis lanceolato-linearibus. *Roth. germ. II. 453. Hoffm. germ. 138.*

Polygonum intermedium. *Ehrh. herb. 94.*

Polygonum mite. *Schranck. bav. 1. p. 668.*

Polygonum ſtrictum. *Allion. ped. n. 2051. t. 67. f. 1.*

Polygonum Perſicaria β. *Sp. pl. 518.*

P. foliis ovato-lanceolatis glabris, ſpicis ſtrigoſis vaginis ciliatis. *Hall. helv. n. 1555.*

Perſicaria minor. *Bauh. pin. 101. Moriſ. hiſt. 2. ſ. 5. t. 29. f. 5.*

Perſicaria puſilla repens. *Lob. ic.* 316. *bona. Raj. angl.* 3. *p.* 145.
Perſicaria anguſtifolia. *Bauh. pin.* 101. *prod.* 43.
Perſicaria pumila. *Tabern.* 858.
Kleiner Knöterig. W.
Habitat in uliginoſis Germaniae, Helvetiae, Italiae, Galliae, Angliae. ⊙ (v. v.)

13. POLYGONUM *Perſicaria.*

P. floribus hexandris digynis, ſpicis ovato-oblongis, foliis lanceolatis, ſtipulis ciliatis. *Fl. ſuec.* 319, 342. *Pollich. pal. n.* 385. *Flor. dan. t.* 702. *Blackw. t.* 118. *Kniph. cent.* 4. *n.* 63. *Scop. carn. n.* 460.
P. foliis ovato-lanceolatis, ſubhirſutis, ſpicis ovatis, vaginis ciliatis. *Hall. helv. n.* 1557.
P. ſpicis denſis, floribus hexandris digynis, ſeminibus compreſſis, vaginis ciliaribus. *Gmel. ſib.* 3. *p.* 47.
Perſicaria florum ſtaminibus ſenis, ſtylo duplici. *Hort. cliff.* 42. *Gron. virg.* 157. *Roy. lugdb.* 216.
Perſicaria mitis. *Bauh. hiſt.* 3. *p.* 779. *Fl. lapp.* 71.
Perſicaria mitis maculoſa et non maculoſa. *Bauh. pin.* 101. *Trew. icon. in commer. nor.* 1737. *t.* 5. *f.* 3, 4, 5, 6. *Houttuyn Lin. Pſl. Syſt.* 6. *p.* 445.
Gemeinſter Knöterig. W.
Habitat in Europae *humidis et ad vias.* ⊙ (v. v.)
Variat ſpicis rubris et albis, foliis viridibus et nigro-maculatis. W.

*14. POLYGONUM *incanum.*

P. floribus hexandris digynis, ſpicis oblongis, foliis oblongo-lanceolatis ſubtus pubeſcentibus. W.
P. (*incanum*) caule procumbente erecto geniculato, foliis ovato-lanceolatis ſubtus incanis, ſpicis terminalibus axillaribusque interruptis, floribus hexandris. *Schmidt. bohem. n.* 391. *
Polygonum tomentoſum. *Schrank. bav.* 1. *p.* 669.
Polygonum Perſicaria γ. *Sp. pl.* 518.
P. foliis ovato-lanceolatis ſubtus tomentoſis, ſpicis ovatis, vaginis ciliatis. *Hall. helv. n.* 1556.
Perſicaria folio ſubtus incano. *Raj. ſynop.* 3. *p.* 145.
Grauer Knöterig. W.
Habitat in Germania, Bohemia, Bavaria, Helvetia. ⊙ (v. v.)
Folia *ſubtus pubeſcentia albida, ceterum habitus prae-*

cedentis, sed caulis *semper adscendens et* spicae *interruptae, quod vero interdum etiam in P. Persicaria.* W.

*15. POLYGONUM *glabrum.* W.

P. floribus hexandris digynis, spicis virgatis, ochreis truncatis nudis, foliis lanceolatis acuminatis glabris. W.

Mudalej pundu. *Tamul.*

Glatter Knöterig. W.

Habitat in India *orientali.* (v. s.)

Simillimum sequenti, sed abunde distinctum: foliis *lanceolatis valde acuminatis margine non ciliatis,* ochreis *truncatis nullo modo ciliatis sed glaberrimis, etiam ochreae florales absque ullis ciliis. Variat* staminibus *sex et septem. Est certe planta distincta jam e longinquo spectata diversa. A P. filiformi* foliis *longioribus triuncialibus,* spicis *brevioribus aliisque notis discrepat, nec cum P. tinctorio convenit ob* ochreas *glaberrimas,* foliorum *structuram et alios characteres.* W.

16. POLYGONUM *barbatum.*

P. floribus hexandris trigynis, spicis virgatis, ochreis truncatis setaceo-ciliatis, foliis oblongis acutis glabriusculis. W.

P. floribus hexandris trigynis, spicis virgatis, stipulis truncatis setaceo-ciliatis, foliis lanceolatis. *Gmel. sib.* 3. *p.* 52.

Persicaria procumbens longissima angustissima non maculosa, spica longiori laxiori et graciliore. *Sloan. jam.* 48. *hist.* 1. *p.* 17. *t.* 3. *f.* 1.

Velutta-modela-mucu. *Rheed. mal.* 12. *p.* 145. *t.* 77.

Houttuyn Lin. Psl. Syst. 6. *p.* 446. *t.* 49. *f.* 2.

Bärtiger Knöterig. W.

Habitat in China. (v. s.)

Caulis *herbaceus, rufus.* Stipulae *vaginales laxae, pilosae, truncatae, ciliatae, setis validis longitudine ferme ipsius stipulae.* Spicae *virgatae, longae: floribus remotis, tribus ex singula bractea turbinata.*

Tomum duodecimum horti malabarici et Sloani opus non possideo, ergo hisce de synonymis nil dixi. Gmelinus, Sloani plantam ad P. ocreatum pertinere, autumat. W.

*17. POLYGONUM *tomentosum.* W.

P. floribus hexandris trigynis, spicis virgatis, ochreis truncatis hispidis setaceo-ciliatis, foliis ovatis acuminatis utrinque tomentosis. W.

Polygonum ocreatum. *Houttuyn Lin. Pſl. Syſt.* 6. *p.* 442. *t.* 49. *f.* 1. *

Perſicaria maderaſpatana longiore folio hirſuto. *Pluk. alm.* 288. *t.* 210. *f.* 7.

β. foliis adultioribus ſcabris, junioribus tantum tomentoſis. W.

Filziger Knöterig. W.

Habitat in Zeylona. (v. ſ.)

Ab affinibus, foliis *utrinque tomento tenui molli albicante tectis, et eorum forma ovata acuminata diſtinctum. Figura Houttuyni optima, aſt ſpicae ſunt nudae absque floribus. Varietas* β. *eſt eadem planta ſed,* folia *inferiora utrinque ſcabra, nec albicantia tomentoſa.* W.

Ochreae hujus ſpeciei ſunt pilis brevibus adpreſſis tectae membranaceae truncatae ſetaceo-ciliatae. W.

18. POLYGONUM *orientale.*

P. floribus heptandris digynis, foliis ovatis, caule erecto, ſtipulis hirtis hypocrateriformibus. *Kniph. cent.* 4. *n.* 62.

Perſicaria florum ſtaminibus ſex pluribusque, ſtylo duplici. *Hort. cliff.* 42. *Hort. upſ.* 96. *Roy. lugdb.* 216.

Perſicaria foliis ovato-lanceolatis acutis, foliis pentandris, caule erecto. *Mill. dict. t.* 201.

Perſicaria orientalis; nicotianae folio, calyce florum purpureo. *Tournef. cor.* 38. *Comm. rar.* 43. *t.* 43.

Schovanna modela muccu. *Rheed. mal.* 12. *p.* 147. *t.* 76.

β. floribus albis. *Ait. Kew.* 2. *p.* 32.

Houttuyn Lin. Pſl. Syſt. 6. *p.* 447.

Tabacksblättriger Knöterig. W.

Habitat in Oriente, India. ⊙ (v. v.)

Indica longe hirſutior eſt, quam orientalis.

19. POLYGONUM *penſylvanicum.*

P. floribus octandris digynis, pedunculis hiſpidis, foliis lanceolatis, ſtipulis muticis. *Sp. pl.* 519.

Houttuyn Lin. Pſl. Syſt. 6. *p.* 448.

Penſylvaniſcher Knöterig. W.

Habitat in Penſylvania. *Kalm.*

Facies *et habitus Pol. Perſicariae, ſed majora ſtrictiora omnia.* Caulis *ramoſus, angulatus.* Folia *lanceolata, acuminata carina ſubtus admodum ſcabra.* Stipulae *truncatae, muticae.* Pedunculi *ſcabri, ſetis rigidiuſculis apice gluten ſecernentibus.* Spicae *ſubracemoſae floſculis pedicellatis.*

**** Polygona *foliis indivisis, floribus octandris.*

20. POLYGONUM *maritimum.*

P. floribus octandris trigynis axillaribus, ochreis bilobis membranaceis, foliis ellipticis obtusis subcarnosis, caule suffruticoso. W.

P. floribus octandris trigynis axillaribus, foliis ovali-lanceolatis sempervirentibus, caule suffrutescente. *Kniph. cent.* 11. *n.* 85.

P. maritimum latifolium. *Bauh. pin.* 281.

Polygonum maritimum. *Cam. epit.* 691.

Houttuyn Lin. Psl. Syst. 6. *p.* 449.

Meerstrands Knöterig. W.

Habitat in litoribus M. mediterranei, Orientis, Virginiae. ♄ (v. s.)

Affine nimis P. aviculari, ut vix distinguatur, etiam floribus quaternis et caule hinc planiore; sed majora durioraque omnia. Folia *ovata, coriacea, sempervirentia, exsiccatione coerulescentia.* Caulis *brevior, durus, perennans.*

21. POLYGONUM *aviculare.*

P. floribus octandris trigynis axillaribus, foliis lanceolatis, caule procumbente herbaceo. *Mat. med.* 105. *Hort. cliff.* 150. *Fl. suec.* 332. 339. *Gron. virg.* 44. *Roy. lugdb.* 215. *Blackw. t.* 315. *Scop. carn. n.* 471. *Pollich. pal. n.* 386. *Hoffm. germ.* 139. *Roth. germ. I.* 174. *II.* 454.

P. floribus subsolitariis, in alis foliorum sessilibus, staminibus octo. *Gmel. sib.* 3. *p.* 40. *n.* 32.

P. procumbens, foliis linearibus acutis, floribus solitariis. *Hall. helv. n.* 1560.

P. latifolium. *Bauh. pin.* 281.

β. P. brevi angustoque folio. *Bauh. pin.* 281.

γ. P. oblongo angusto folio. *Bauh. pin.* 281. *Fl. lapp.* 153. *Tabern.* 833.

δ. angustis foliis, calycibus purpurascentibus. *Dill. app.* 65.

ε. P. erectum humile, foliis orbum. *Dill. app.* 65.

Houttuyn Lin. Psl. Syst. 6. *p.* 449.

Vogel Knöterig. W.

Habitat in Europae *cultis ruderatis.* ⊙ (v. v.)

Variat *corolla* 4-*partita cum staminibus septem. Gmel. l. c.* R.

Possideo specimina ex India orientali, quae forte specie differunt, sed praeter, folia *breviora,* caulem *ri-*

gidum, internodia*que brevissima, nullam video differentiam.* W.

*22. POLYGONUM *Bellardi.*

P. floribus octandris trigynis axillaribus, ochreis ciliatis, foliis lanceolatis acutis, caule erecto. W.

P. (*Bellardi*) erectum, floribus axillaribus octandris trigynis, foliis elliptico-lanceolatis, vaginis ciliatis. *Allion. pedem. n.* 2052. *t.* 90. *f.* 2. *

Bellardischer Knöterig. W.

Habitat in agro Pedemontano. ⊙

*23. POLYGONUM *setosum.*

P. floribus octandris trigynis axillaribus, foliis lineari-subulatis, ochreis membranaceis ciliatis, caule erecto. W.

P. (*setosum*) floribus octandris trigynis? axillaribus, foliis subulato-linearibus, stipulis setaceo-laceris, caulibus subfruticosis. *Iacq. obs. bot.* 3. *p.* 8. *t.* 57. *

P. orientale caryophylli folio, flore magno albo. *Tournef. cor.* 39.

Borstiger Knöterig. W.

Habitat in Armenia. ♃ (v. s.)

24. POLYGONUM *erectum.*

P. floribus octandris trigynis axillaribus, foliis ovalibus, caule erecto herbaceo. *Sp. pl.* 520.

Houttuyn Lin. Pfl. Syst. 6. *p.* 451.

Aufrechter Knöterig. W.

Habitat in Philadelphia, *enata ex seminibus D. Kalmii.* ⊙

25. POLYGONUM *articulatum.*

P. floribus octandris trigynis, spicis articulatis paniculatis, stipulis vaginalibus truncatis. *Sp. pl.* 520.

Houttuyn Lin. Pfl. Syst. 6. *p.* 451.

Gegliederter Knöterig. W.

Habitat in Canada. *Kalm.* ⊙

Radix *fibrosa, parva.* Caulis *pedalis, ramis superne alternis; subdivisus in paniculam floriferam.* Stipulae *solitariae, vaginales, superne latiores, integrae, truncatae, nec fissae.* Folia *linearia, glabra. Paniculam terminant Spicae filiformes, angustissimae, imbricatae bracteis vaginalibus, turbinatis, truncatis; ex sinu singulo oritur Pedunculus solitarius, capillaris, basi articulatus, coloratus, uniflorus.* Corolla *incar-*

nata, quinquepartita, fundo laxiore quam in P. aviculari, staminibus octo, Pistillo stylis 3.

26. **POLYGONUM** *divaricatum.*

P. floribus octandris trigynis racemoso-paniculatis, foliis lanceolatis laevibus, caule divaricato patulo glabro. W.

P. floribus octandris trigynis racemosis, foliis lanceolatis, caule divaricato patulo. *Sp. pl.* 520.

Persicaria montana, foliis longioribns angustioribus, floribus racemosis. *Amm. ruth.* 240.

Helxine foliis lanceolatis, caule diffuso. *Hort. upf.* 96.

Fagopyrum orientale ramosum et multiflorum, persicariae folio. *Tournef. cor* 39. *Buxb. cent.* 2. *p.* 31. *t.* 31.

Polygonum spicis paniculatis. *Gmel. sib.* 3. *p.* 57. *t.* 11. *f.* 1.

Houttuyn Lin. Psl. Syst. 6. *p.* 452.

Ausgebreiteter Knöterig. W.

Habitat in Sibiria. ♃ (v. v.)

A sequentibus satis distinctum: foliis planis lanceolatis utrinque et margine glaberrimis, ochreis *glabris,* caule *divaricato ad geniculos nullo modo piloso. Plauta Gmelini differre videtur venis foliorum prominentibus, est forte varietas.* W.

*27. **POLYGONUM** *alpinum.*

P. floribus octandris trigynis racemoso-paniculatis, foliis ovato-lanceolatis glabris margine ciliatis, caule ramoso, geniculis barbatis. W.

Polygonum alpinum. *Allion. pedem. n.* 2049. *t.* 68. *f.* 1.

P. caule erecto, foliis ovato-lanceolatis subhirsutis, spicis paniculatis. *Hall. helv. n.* 1564.

Persicaria folio nigricante, floribus albis. *Bocc. mus.* 2. *t.* 27. *Allion. spec. pedem.* 41. *t.* 8.

Persicaria alpina altera saxatilis, foliis durioribus acutis. *Bocc. mus.* 2. *p.* 108. *t.* 83.

Alpen Knöterig. W.

Habitat in alpibus Helvetiae, Sabaudiae, *inque insula* Corsica. ♃ (v. s.)

28. **POLYGONUM** *undulatum.*

P. floribus octandris trigynis racemoso-paniculatis, foliis lanceolatis undulatis superne scabris, subtus pubescentibus, caule ramoso inferne pubescente, geniculis ciliatis. W.

P. (*undulatum*) floribus octandris trigynis, foliis lanceolatis acuminatis undulatis. *Murr. comment. goett.*

1774. *p.* 34. *t.* 5. * (*exclusis synonymis Bocconi et Allionii.*)

P. (*sibiricum*) floribus octandris trigynis racemosis, foliis ovato-lanceolatis undulatis scabris, stipulis hirtis. *Lin. suppl.* 228.

P. spicis paniculatis dense constipatis, floribus octandris trigynis, foliorum lanceolatorum vaginis hirsutis. *Gmel. sib.* 3. *p.* 56. *t.* 10. *

Wellenblättriger Knöterig. W.

Habitat in saxosis humidiusculis montium Sibiriae. ♃ (v. s.)

Caute distinguendum a praecedente, differt ab hoc: foliis *parum angustioribus, undulatis, superne scabris, inferne pubescentibus,* caule *inferne et infra geniculos pubescente.* W.

*29. POLYGONUM *sericeum.*

P. floribus octandris trigynis racemosis, foliis ovatis incano-pubescentibus, caule decumbente. W.

Polygonum sericeum. *Pall. it. ed. min.* 3. *p.* 233.

P. foliis ovatis hirsutis, floribus pedunculatis in spicis laxissimis. *Gmel. sib.* 3. *p.* 58. *t.* 9. *f.* 2.

Seidenartiger Knöterig. W.

Habitat in Sibiria *ad lacum* Baical. ♃

30. POLYGONUM *serratum.*

P. foliis crenatis. *Sp. pl.* 517. †

P. folio oblongo crenato. *Shaw. afr.* 489.

Houttuyn Lin. Psl. Syst. 6. *p.* 452.

Gesägter Knöterig. W.

Habitat in Mauritania.

***** Helxine *foliis subcordatis.*

*31. POLYGONUM *corymbosum.* W.

P. floribus octandris trigynis, pendunculis glanduloso-pilosis, foliis oblongo-lanceolatis subsessilibus, bracteis membranaceis ciliatis. W.

Doldentraubiger Knöterig. W.

Habitat in Java. (v. s.)

Accedit ad sequentem speciem, sed diversum: foliis *oblongo-lanceolatis brevissime petiolatis,* bracteis *ochreaeformibus membranaceis margine ciliatis minutissimis,* pedunculis *communibus medio paucis pilis apice glanduliferis instructis.* W.

32. POLYGONUM *chinense.*

P. floribus octandris trigynis, pedunculis scabris, foliis ovatis petiolatis, bracteis cordatis sessilibus. W.

P. floribus octandris trigynis, pedunculis scabris, foliis ovatis, bracteis cordatis. *Sp. pl.* 521. *Burm. ind.* 90. *t.* 30. *f.* 3.

Chinesischer Knöterig. W.

Habitat in India, China.

Caulis *flexuosus.* Folia *ovato-cordata, s. lato-ovata glabra utrinque.* Pedunculi *hispidi, apice saepius trifidi.* Flores *capitati.* Stipulae *vaginales, latae, integerrimae nec ciliatae, ovatae.* Flores *in capitulis subrotundis, pauci, terminales.*

33. POLYGONUM *sagittatum.*

P. foliis sagittatis, caule aculeato. *Gmel. sib.* 3. *p.* 65. *t.* 13. *f.* 2. *icon plantae sylvestris.*

Helxine caule aculeato, foliis sagittatis. *Gron. virg.* 44. *Cold. noveb.* 92.

Helxine caule erecto aculeis reflexis exasperato. *Hort. cliff.* 151. *t.* 12. * *ic. plantae hortensis. Roy. lugdb.* 211.

Fagotritico similis, angustiori folio, convolvuli modo scandens, caule spinulis deflexis densius obsito. *Pluk. mant.* 74. *t.* 398. *f.* 5.

Planta posterior e novo belgio. *Laët. amer.* 73. *t.* 74. *Houttuyn Lin. Pfl. Syst.* 6. *p.* 454.

Pfeilförmiger Knöterig. W.

Habitat in Virginiae, Marilandiae *madidis.* ⊙ (v. f.)

Interdum *scandit frutices.*

34. POLYGONUM *arifolium.*

P. foliis hastatis, caule aculeato. *Sp. pl.* 521.

Fagotritico similis spinosa scandens, ari folio latiore floridana. *Pluk. amalth.* 87. *t.* 398. *f.* 3.

Planta prior e novo belgio. *Laët. amer.* 73. *Houttuyn Lin. Pfl. Syst.* 6. *p.* 455.

Aronblättriger Knöterig. W.

Habitat in Virginia, Florida.

Caulis *scandit. Clayt.*

35. POLYGONUM *crassifolium.*

P. foliis hastatis, inferioribus ovatis, reliquis lineari-lanceolatis, caule decumbente glabro. W.

P. (*crassifolium*) floribus octandris trigynis, foliis hastatis carnosis. *Murr. comment. goett.* 1774. *p.* 37. *t.* 6. *

Dickblättriger Knöterig. W.
Habitat in Sibiria *locis apricis versus* Ienisceam.

36. POLYGONUM *perfoliatum.*

P. foliis triangularibus, caule aculeato, stipulis perfoliato-foliosis patentibus subrotundis. *Burm. ind.* 90. *t.* 31. *f.* 2.
Fagotritico similis spinosa minor sinica. *Pluk. alm.* 87. *t.* 398. *f.* 1. *Burm.*
Truëllum. *Houttüyn Lin. Pfl. Syst.* 6. *p.* 401. *t.* 48. *f.* 1?
Houttuyn Lin. Pfl. Syst. 6. *p.* 455.
Durchwachsener Knöterig. W.
Habitat in India.

Similis *P. sagittato et arifolio.* Caulis *angulatus aculeis parvis recurvis, ut etiam Petioli.* Stipulae *non vaginantes, sed patentes, foliaceae, ovatae s. subrotundae, integerrimae.* Folia *triangularia, basi parum sinuata latiora quam longa, interdum peltata.* Pedunculi *ad apicem caulis, pauciflori, aculeati.*

37. POLYGONUM *tataricum.*

P. foliis cordato-sagittatis, caule inermi erecto, seminibus subdentatis. *Sp. pl.* 521.
Helxine caule erectiusculo inermi, foliis cordato-sagittatis, seminibus subdentatis. *Hort. upf.* 96.
Helxine caule erecto inermi, foliis cordato-sagittatis, seminum angulis dentatis. *Hort. cliff.* 151.
P. floribus octandris trigynis, seminibus triangulis, angulis sinuatis. *Gmel. sib.* 3. *p.* 64. *t.* 13. *f.* 1.
Fagopyrum erectum, fructu aspero. *Amm. ruth.* 168.
Fagopyrum erectum fructu ex calyce eminente serrato. *Hall. goett.* 5. R.
Fagotriticum sibiricum. *Act. Stockh.* 1744. *p.* 117. *t.* 4.
Frumentum Saracenicum. *Act. Nat. Cur.* 3. *p.* 1. R.
Houttuyn Lin. Pfl. Syst. 6. *p.* 456.
Tatarischer Knöterig. W.
Habitat in Tataria. ⊙ (v. v.)

*38. POLYGONUM *emarginatum.*

P. foliis cordato-sagittatis, caule erecto inermi, seminibus apice truncatis emarginatis alis cartilagineis. *Roth. catalect. bot.* 1. *p.* 48. *
Ausgerandeter Knöterig. W.
Habitat in China. ⊙ (v. v.)

Simillimum sequenti, sed seminibus *abunde distinctum.* W.

39. POLYGONUM *Fagopyrum.*

P. foliis cordato-sagittatis, caule erectiusculo inermi, seminum angulis aequalibus. *Mat. med.* 105. *Knorr. del.* 2. *t. F. Hoffm. germ.* 139. *Roth. germ. I.* 174. *II.* 456.

P. caule erecto, foliis sagittatis, valvulis integerrimis. *Hall. helv. n.* 1563.

Helxine caule erectiusculo inermi, foliis cordato-sagittatis, seminibus integerrimis. *Hort. upf.* 96.

Helxine caule erectiusculo inermi, foliis cordato-sagittatis. *Hort. cliff.* 151. *Fl. suec.* 324, 345. *Roy. lugdb.* 217.

Erysimum cereale, folio hederaceo. *Bauh. pin.* 27.

Ocymum cereale. *Tabern. hist.* 276.

Frumentum Saracenicum. *Matth.* 876.

Fagopyrum. *Dodon. cer. p.* 80.

Houttuyn Lin. Pfl. Syst. 6. *p.* 457.

Buchweizen Knöterig. W.

Habitat in Asia, *inter segetes* Europae *quasi sponte.* ⊙ (v. v.)

40. POLYGONUM *Convolvulus.*

P. foliis cordatis, caule volubili angulato, floribus obtusatis. *Gmel. sib.* 3. *p.* 62. *Pall.* 1. *p.* 39. *Pollich. pal. n.* 387. *Hoffm. germ.* 139. *Flor. dan. t.* 744. *Roth. germ. I.* 174. *II.* 456.

P. caule volubili, foliis sagittatis. *Hall. helv. n.* 1561.

Helxine caule volubili. *Fl. lapp.* 154. *Fl. suec.* 323, 344. *Hort. cliff.* 150. *Gron. virg.* 157. *Roy. lugdb.* 217.

Helxine semine triangulo. *Bauh. hist.* 2. *p.* 157. R.

Convolvulus minor, semine triangulo. *Bauh. pin.* 295.

Volubilis nigra. *Tabern.* 876.

Houttuyn Lin. Pfl. Syst. 6. *p.* 458.

Windender Knöterig. W.

Habitat in Europae *agris.* ⊙ (v. v.)

Caules *angulati.* Racemi *ex alis.* Flores *etiam ad basin pedunculi communis.* Semina *calyce triquetro tecta.* Antherae *violaceae.*

41. POLYGONUM *dumetorum.*

P. foliis cordatis, caule volubili laevi, floribus carinato-alatis. *Gmel. sib.* 3. *p.* 63. *Willich. illustr. n.* 9. *Poll.*

pal. n. 388. *Hoffm. germ.* 139. *Flor. dan. t.* 756. *Roth. germ. I.* 174. *II.* 457.

P. caule volubili, foliis ſagittatis, valvulis ſeminalibus alatis. *Hall. helv. n.* 1562.

P. ſcandens. *Grim. iſen. in Nov. Act. A. N. C. tom.* 3. *p.* 308.

Fagopyrum praelongum dumetorum, ſeminibus alatis duplici more diſpoſitis. *Dill. app.* 60.

Fagopyrum ſcandens altiſſimum dumetorum, ſeminibus tribus alis pellucidis. *Rupp. jen.* 99.

Fagopyrum ſylvaticum ſcandens, flore foliaceo. *Pont. anth.* 265.

Fagopyrum majus ſcandens. *Vaill. pariſ.* 52.

Houttuyn Lin. Pfl. Syſt. 6. *p.* 459.

Hecken Knöterig. W.

Habitat in Europae *auſtralioris ſylvis umbroſis.* ⊙ (v. v.)

Folia *cordata lobis baſeos rotundatis.* Caulis *non ſtriatus.* Panicnla *e racemo compoſito, alternatim bifario.* Antherae *albae.*

42. POLYGONUM *ſcandens.*

P. foliis cordatis, racemo ſimplici axillari, caule erecto laevi ſcandente. W.

P. foliis cordatis, caule erecto ſcandente. *Sp. pl.* 522.

P. foliis cordatis, caule volubili, floribus carinatis. *Syſt. nat.* 1. *p.* 364.

Fagopyrum ſcandens americanum maximum. *Tournef. inſt.* 511.

Fagopyrum ſcandens, caule rubente, ſemine nigro. *Gron. virg.* 44. *Cold. noveb.* 93.

Fagotriticum volubile majus virginianum. *Pluk. alm.* 143. *t.* 177. *f.* 7.

Fogopyrum ſcandens ſ. Volubilis nigra major, flore et fructu membranaceis compreſſis. *Sloan. jam.* 46. *hiſt.* 1. *p.* 38. *t.* 90. *f.* 1.

Houttuyn Lin. Pfl. Syſt. 6. *p.* 461.

Kletternder Knöterig. W.

Habitat in America. ♃ (v. f.)

Obſ. Petiolorum *baſis ſubtus poro perforata in P. ſcandenti, dumetorum, Convolvulo.*

*43. POLYGONUM *multiflorum.*

P. foliis cordatis, panicula divaricata axillari, caule erecto angulato ſcandente. W.

P. (*multiflorum*) foliis cordatis, caule volubili angulato, florum panicula ramosa. *Thunb. jap.* 169. *
Polygonum chinense. *Houttuyn Lin. Psl. Syst.* 6. *p.* 453. *t.* 49. *f.* 3.
Vielblütiger Knöterig. W.
Habitat in Japonia. ♃

786. COCCOLOBA.

Gen. pl. ed. Schreb. n. 678.

Cal. 5-partitus, coloratus. *Cor.* o. *Bacca* calycina, monosperma.

1. COCCOLOBA *uvifera.*

C. foliis cordato-subrotundis nitidis. *Sp. pl.* 523.
C. foliis subrotundis integris nitidis planis, racemis fructuum cernuis. *Iacq. amer.* 112. *t.* 73. *Mill. dict. n.* 1.
Coccolobis foliis crassis orbiculatis sinu aperto. *Brown. jam.* 208.
Polygonum foliis subrotundis, caule arboreo, fructibus baccatis. *Sp. pl.* 1. *p.* 365.
Uvifera foliis subrotundis, amplissimis. *Hort. cliff.* 487.
Uvifera litorea, foliis amplioribus fere orbiculatis crassis americana. *Pluk. alm.* 394. *t.* 236. *f.* 7.
Guajabara racemosa, foliis coriaceis subrotundis. *Plum. ic. t.* 145.
Populus americana rotundifolia. *Bauh. pin.* 430.
Prunus maritima racemosa, folio subrotundo glabro, fructu minore purpureo. *Sloan. jam.* 183. *hist.* 2. *p.* 129. *t.* 220. *f.* 3. *Raj. dendr.* 40. *Catesb. car.* 2. *p.* 96. *t.* 96.
β. C. (*leoganensis*) foliis subrotundis integerrimis nitidis planis, racemis fructuum erectis. *Iacq. amer.* 113. *t.* 178. *f.* 33.
Houttuyn Lin. Psl. Syst. 1. *p.* 489.
Gemeine Seetraube. W.
Habitat in America. ♄

*2. COCCOLOBA *australis.*

C. foliis cordato-ovatis acutis, floribus polygamis. *Forst. prod. n.* 176.
Südliche Seetraube. W.
Habitat in Nova Zeelandia. ♄

3. COCCOLOBA *subescens.*

C. foliis orbiculatis pubescentibus. *Sp. pl.* 523. *Mill. dict. n.* 2.

C. (*granaifolia*) foliis ſubrotundis integerrimis rugoſis. *Iacq. amer.* 113.
Coccolobis arborea, foliis orbiculatis. *Brown. jam.* 210.
Scortea arbor americana, ampliſſimis foliis averſa parte nervis extantibus. *Pluk. phyt.* 222. *f.* 3.
Houttuyn Lin. Pſl. Syſt. 1. *p.* 492.
Behaarte Seetraube. W.
Habitat in America. ♄
Arbor *praealta.* Lignum *duriſſimum ſub terra lapideſcit. Iacq.*

*4. COCCOLOBA *diverſifolia.*
C. foliis ramuſculorum ovatis, ramorum ovato-cordatis. *Iacq. amer.* 114. *t.* 76. *
Verſchiedenblättrige Seetraube. W.
Habitat in Domingo. ♄

*5. COCCOLOBA *flaveſcens.*
C. foliis ellipticis obtuſis mucronatis, baſi cordatis. W.
C. foliis lanceolato-oblongis obtuſis cum acumine. *Iacq. amer.* 114. *t.* 75. *
Gelbliche Seetraube. W.
Habitat in Domingo. ♄

6. COCCOLOBA *excoriata.*
C. foliis oblongo-ovatis acutiuſculis baſi cordatis, racemis pendulis. W.
C. foliis ovatis, ramis quaſi excorticatis. *Sp. pl.* 524. *Mill. dict. n.* 4.
Coccolobis montana major arborea, foliis ſubrotundis, cortice laevi. *Brown. jam.* 210.
Guajabara alia racemoſa, foliis oblongis. *Plum. ic.* 146. *f.* 1.
Arbor indica, glycyrrhizae foliis ſubrotundis, floribus in praelongam ſpicam adactis. *Pluk. amalth.* 22. *t.* 363. *f.* 4?
Houttuyn Lin. Pſl. Syſt. 1. *p.* 494.
Rindenloſe Seetraube. W.
Habitat in America. ♄

*7. COCCOLOBA *nivea.*
C. foliis oblongis acuminatis, baſi attenuatis, racemis erectiuſculis. W.
C. (*nivea*) foliis oblongis acuminatis venoſis, ſupra nitidis, racemis erectiuſculis. *Swartz. prod.* 64. *Fl. ind. occid.* 2. *p.* 693. *

C. (*nivea*) foliis ovato-oblongis acutis rugosis. *Iacq. amer.* 115. *t.* 78.
Weisse Seetraube. W.
Habitat in montosis aridis Jamaicae. ♄

8. COCCOLOBA *punctata*
C. foliis lanceolato-ovatis. *Mill. dict.* n. 3.
C. (*coronata*) foliis ovali-oblongis acuminatis planis. *Iacq. amer.* 114. *t.* 77.
Coccolobis foliis oblongo-ovatis venosis, uvis minoribus punctatis. *Bromn. jam.* 240.
Uvifera arbor americana, fructu aromatico punctato. *Pluk. alm.* 394. *t.* 237. *f.* 4.
Houttuyn Lin. Psl. Syst. 1. *p.* 495.
Punctirte Seetraube. W.
Habitat in America. ♄

*9. COCCOLOBA *obtusifolia.*
C. foliis oblongis obtusissimis. *Iacq. amer.* 114. *t.* 74. *
Stumpfblättrige Seetraube. W.
Habitat in fruticosis et sylvaticis Carthagenae. ♄ (v. s.)

*10. COCCOLOBA *microstachya.* W.
C. foliis ovatis obtusis glaberrimis, racemis nutantibus. W.
Kleinährige Seetraube. W.
Habitat in India *occidentali.* ♄ (v. s.)
Rami *teretes glabri cinerei.* Folia *petiolata alterna ovata obtusa latere exteriore latiora utrinque glabra, fere sesquiuncialia, integerrima.* Racemi *terminales brevissimi nutantes parviflori. Accedit ad C. obtusifoliam sed:* foliis *ovatis et* racemis *multo minoribus nutantibus distincta.* W.

11. COCCOLOBA *emarginata.*
C. foliis coriaceis subrotundis exciso-emarginatis. *Syst. veg.* 314. *Iacq. amer.* 37. *obs.* 1. *p.* 18. *t.* 9.
Houttuyn Lin. Psl. Syst. 1. *p.* 496.
Ausgerandete Seetraube. W.
Habitat in America *calidiore.* ♄

12. COCCOLOBA *barbadensis.*
C. foliis cordato-ovatis undulatis. *Syst. veg.* 314. *Iacq. amer.* 37. *obs.* 1. *t.* 8. *
Houttuyn Lin. Psl. Syst. 1. *p.* 496.
Barbadensische Seetraube. W.
Habitat in Barbados. ♄

13. COCCOLOBA *tenuifolia.*
C. foliis ovatis membranaceis. *Amoen. acad.* 5. *p.* 397.* *Mill. dict. n.* 5.
Coccolobis frutescens, foliis subrotundis, fructu minore trigono. *Brown. jam.* 210. *t. f.* 3.
Houttuyn Lin. Pfl. Syst. 1. *p.* 497.
Dünnblättrige Seetraube. W.
Habitat in Jamaica. ♄

787. PAULLINIA.

Gen. pl. ed. Schreb. n. 679.

Cal. 5-phyllus. *Petala* 4. *Nectar.* 4-phyllum, inaequale. *Caps.* turbinata trigona 3-locularis, loculis monospermis.

1. PAULLINIA *nodosa.* †
P. foliis ternatis, petiolis nudis, foliolo medio obovato. *Iacq. obs.* 3. *p.* 11. *t.* 62. *f.* 3.
Houttuyn Lin. Pfl. Syst. 3. *p.* 490.
Knotige Paullinie. W.
Habitat in America. ♄

2. PAULLINIA *Cururu.*
P. capsulis pyriformibus obtusis, foliis ternatis, foliolis oblongis dentato-serratis subacuminatis, petiolis alatis. *Schumacher Act. Hist. Nat. Haf.* 3. *p.* 2. *p.* 121.
P. foliis ternatis, petiolis marginatis. *Iacq. l. c. t.* 61. *f.* 4.
P. foliis ternatis, petiolis marginatis, foliolis cuneiformibus obtusis subdentatis. *Sp. pl.* 2. *p.* 524. *Mill. dict. n.* 3.
P. foliis ternatis, foliolis obtusis vix denticulatis glabris desinentibus in petiolum proprium. *Hort. cliff.* 151.*
Cururu scandens triphylla. *Plum. gen.* 34. *ic.* 111. *f.* 2.
Houttuyn. Lin. Pfl. Syst. 3. *p.* 490.
Stumpffrüchtige Paullinie. W.
Habitat in America *calidiore.* ♄

3. PAULLINIA *carthaginensis.* †
P. foliis biternatis, petiolis omnibus marginatis, caule inermi. *Iacq. obs.* 3. *t.* 62. *f.* 6.
Houttuyn Lin. Pfl. Syst. 3. *p.* 491.
Carthaginensische Paullinie. W.
Habitat Carthagenae. ♄

4. PAULLINIA *caribaea.* †

P. foliis biternatis, petiolulis omnibus marginatis, ramis aculeatis. *Iacq. l. c. t.* 62. *f.* 7.
Houttuyn Lin. Pſl. Syſt. 3. *p.* 491.
Caribaeiſche Paullinie. W.
Habitat in Caribaeis. ♄

5. PAULLINIA *curaſſavica.*

P. valvulis capſularum ſemiobcordatis, foliis biternatis, foliolis crenatis ovalibus imparibus ovato-cuneatis, petiolo intermedio marginato. *Schumacher Act. Hiſt. Nat. Haf.* 3. *p.* 2. *p.* 123. *t.* 11. *f.* 2.

P. foliis biternatis, petiolulis omnibus marginatis, ramis inermibus. *Iacq. l. c. t.* 61. *f.* 8. *Swartz. obſ.* 151.

P. foliis biternatis, foliolis ovatis ſubſinuatis. *Spec. pl.* 2. *p.* 525.

P. foliis decompoſitis ternatis, caule inermi. *Hort. cliff.* 152. *

P. ſarmentoſa, foliis ternato-ternatis ad apices crenatis, infimis minoribus, quandoque tantum auritis. *Brown. jam.* 212.

Cururu ſcandens enneaphylla, fructu racemoſo rubro. *Plum. gen.* 34. *ic.* 111. *f.* 1.

Cordis indi folio et facie fruteſcens curaſſavica latifolia. *Pluk. alm.* 120. *t.* 168. *f.* 6.

Houttuyn Lin. Pſl. Syſt. 3. *p.* 491.
Curaſſaviſche Paullinie. W.
Habitat in Curaſſao. ♄

Caulis *ſulcatus, angulis villoſis ferrugineis, ſulcis apicem verſus ferrugineo-punctatis.* Schumacher l. c.

6. PAULLINIA *barbadenſis.*

P. valvulis capſularum ſemiovatis villoſiuſculis, foliis biternatis, foliolis ovalibus integerrimis ſerratisque coriaceis, petiolis ſubmarginatis. *Schumacher Act. Hiſt. Nat. Haf.* 3. *p.* 2. *p.* 123.

P. foliis biternatis, petiolo intermedio marginato, reliquis nudis. *Iacq. l. c. t.* 62. *f.* 9.

Houttuyn Lin. Pſl. Syſt. 3. *p.* 491.
Barbadenſiſche Paullinie. W.
Habitat in Barbados. ♄

7. PAULLINIA *polyphylla.*

P. valvulis capſularum ſemiobovatis, foliis ſupradecompoſitis, foliolis ovato-cuneatis, apice crenatis, ſupra gla-

bris ſubtus petiolisque villoſis. *Schumacher. Act. Hiſt. Haf.* 3. *p.* 2. *p.* 124.

P. foliis triternatis, petiolulis nudis. *Iacq. ibid. t.* 61. *f.* 10. *Fabric. helmſt. p.* 235.

P. foliis ſupradecompoſitis. *Hort. cliff.* 152. *

Houttuyn Lin. Pſl. Syſt. 3. *p.* 492.

Vielblättrige Paullinie. W.

Habitat in America *calidiore.* ♄

Cirrhus axillaris; Flores *paniculati.* Petioli *partiales teretiuſculi.*

*8. PAULLINIA *tetragona.*

P. capſulis tricarinatis tricornibus, foliis pinnatis, foliolis ovatis ſubſerratis acutis glabris, petiolis nudis. *Schumacher Act. Hiſt. Nat. Haf.* 3. *p.* 2. *p.* 122.

P. (*tetragona*) foliis pinnatis, foliolis integerrimis, fructu trigono ſubalato. *Aubl. guj.* 1. *p.* 355.

Vierkantige Paullinie. W.

Habitat in Cajenna. ♄

*9. PAULLINIA *Veſpertilio.*

P. capſulis alatis, alis horizontalibus, foliis pinnatis, foliolis ovatis apice inciſo-ſerratis, petiolis nudis. *Schumacher. Act. Hiſt. Nat. Haf.* 3. *p.* 2. *p.* 122. *t.* 11. *f.* 1.

P. foliis pinnatis, foliolis ovatis acuminatis inciſis, petiolis nudis, capſulis pedicellatis, alis horizontalibus lanceolatis. *Swartz. prod.* 64. *Fl. ind. occid.* 2. *p.* 695. *

Geflügelte Paullinie. W.

Habitat in inſula St. Chriſtophori Americes. ♄

10. PAULLINIA *pinnata.*

P. capſulis pyriformibus tricornibus, foliis pinnatis, foliolis oblongis obtuſe ſerratis acuminatis, petiolis marginatis. *Schumacher Act. Hiſt. Nat. Haf.* 3. *p.* 2. *p.* 121.

P. foliis pinnatis, petiolis marginatis, foliolis nitidis. *Iacq. l. c. t.* 62. *f.* 12.

P. foliis pinnatis: foliolis inciſis, petiolis marginatis. *Hort. cliff.* 152. * *Roy. Lugdb.* 464. *Mill. dict. n.* 5.

Cururu ſcandens pentaphylla. *Plum. gen.* 34.

Clematis pentaphylla, pediculis alatis, fructu racemoſo tricocco et coccineo. *Plum. amer.* 76. *t.* 91.

Piſum cordatum non veſicarium. *Sloan jam.* 111.

Cururu-ape. *Marcgr. braſ.* 22. *Piſ. braſ.* 114. *Raj. hiſt.* 1347.

Houttuyn Lin. Pfl. Syst. 6. *p.* 492.
Gefiederte Paullinie. W.
Habitat in Brasilia, Iamaica, Domingo, *locis siccis arenosis.* ♄ (v. s.)
Foliola oblongo-ovata, profunde et remote serrata.
Fructus *ruber.*

11. PAULLINIA *tomentosa.*
P. foliis pinnatis, foliolis ovato rhombeis repandis obtusis tomentosis, petiolis marginatis. *Schumacher Act. Hist. Nat. Hav.* 3. *p.* 2. *p.* 121.
P. foliis pinnatis, petiolis marginatis, foliolis tomentosis.
P. foliis pinnatis tomentosis, petiolis infra foliola nudis. *Iacq. amer. p.* 37. *obs.* 1. *p.* 19. *t.* 10. *et obs.* 3. *t.* 61. *f.* 13.
Houttuyn Lin. Pfl. Syst. 3. *p.* 493.
Filzige Paullinie. W.
Habitat in America. ♄
Petioli communes *marginati, sed non inter foliola inferiora.*

*12. PAULLINIA *cauliflora.* †
P. foliis pinnatis, pinnula infima ternata, petiolo ad apicem marginato, basi nudo, floribus corymboso-capitatis axillaribus et terminalibus.
P. foliis pinnatis glabris, pari infimo ternato. *Iacq. ic. rar.* 3. *t.* 458. *Collect.* 4. *p.* 176. *
Stammblütige Paullinie. W.
Habitat in sylvis Americae *calidioris ad* Caracas. ♄

*13. PAULLINIA *japonica.* †
P. foliis quinato-pinnatis petiolulatis marginatis, caule herbaceo inermi. *Thunb. jap.* 170.
Japanische Paullinie. W.
Habitat in Japonia. ♃

Caulis *herbaceus angulatus scandens glaber, crassitie vix calami, inermis.* Folia *alterna petiolata glabra.* Foliola *infima ovata subsessilia inciso-bifida vel trifida, incisuris integris, pollicaria.* Foliola *intermedia ternata petiolulo marginato, pinnis lateralibus ovatis integris vel incisis, intermedia trifida.* Foliolum *ultimum pinnatum petiolulo articulato marginato.* Pinnae *bijugae oblongae inciso-trifidae vel quinquefidae, ultima trifida majori.* Petioli *cauli similes bipollica-*

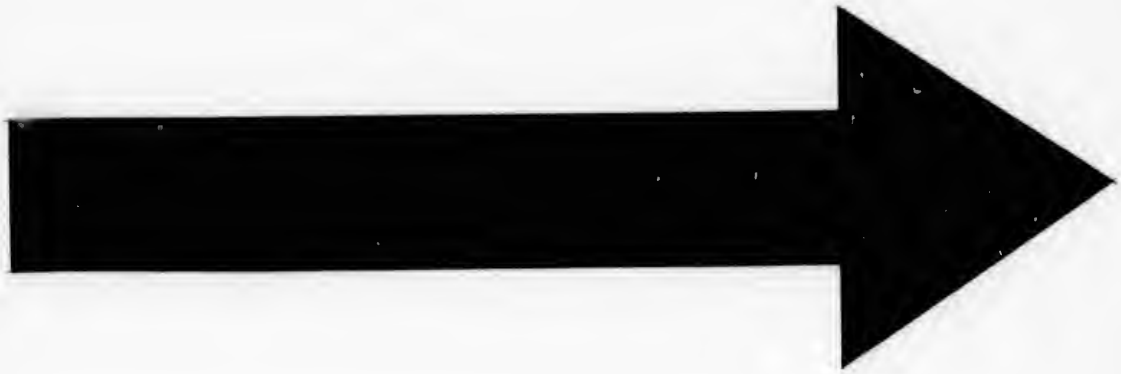

IMAGE EVALUATION
TEST TARGET (MT-3)

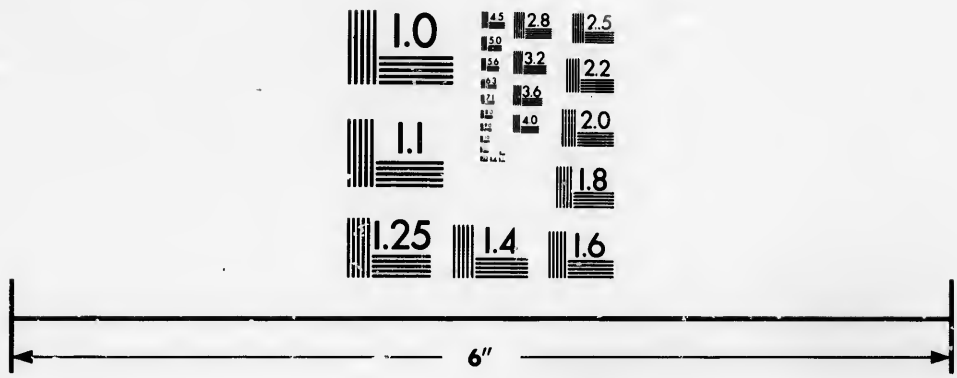

Photographic
Sciences
Corporation

23 WEST MAIN STREET
WEBSTER, N.Y. 14580
(716) 872-4503


2.5
2.2
2.0
1.8
1.1
1.0

res. Flores *foliis oppositi paniculati.* Pedunculi *longitudine foliorum pedicellis brevissimis.* Thunb. l. c.

14. PAULLINIA *diversifolia.* †

P. foliis supradecompositis, petiolis marginatis: infimis pinnatis, reliquis ternatis. *Iacq. l. c. t.* 62. *f.* 14.

Houttuyn Lin. Pfl. Syst. 3. *p.* 493.

Verschiedenblättrige Paullinie. W.

Habitat in America. ♄

*788. SERIANA.

Schumacher Act. Hist. Nat. Haf.

Cal. 5-phyllus. *Petala* 4. *Nectar.* 4-phyllum. *Samarae* 3, longitudinaliter connatae globosae, inferne in alam membranaceam dilatatam.

1. SERIANA *sinuata.*

S. alis capsularum postice dilatatis, foliis ternatis, foliolis ovato-lanceolatis dentato-sinuatis. *Schumacher Act. Hist. Nat. Haf.* 3. *p.* 2. *p.* 126. *t.* 12. *f.* 1.

Paullinia (*Seriana*) foliis ternatis, petiolis nudis, foliolis ovato-oblongis. *Sp. pl.* 524. *Iacq. obs.* 3. *p.* 11. *t.* 61. *f.* 2.

Paullinia foliis ternatis, foliolis crenatis, pedunculis cirrhiferis. *Hort. cliff.* 152. *Mill. dict. n.* 4.

Seriana scandens triphylla et racemosa. *Plum. gen.* 34. *ic.* 113. *f.* 2.

Houttuyn Lin. Pfl. Syst. 3. *p.* 490.

Tiefzähnige Seriane. W.

Habitat in America *calidiore.* ♄

Caulis *sulcatus hirsutus*, foliola *coriacea glabra mucronata, basi angustata, per petiolum decurrentia.* Schumacher l. c.

*2. SERIANA *divaricata.*

S. foliis biternatis, foliolis ovatis integerrimis subacutis lucidis petiolatis, petiolis nudis. *Schumacher Act. Hist. Nat. Haf.* 3. *p.* 2. *p.* 126. *t.* 12. *f.* 2.

Paullinia (*divaricata*) foliis biternatis, foliolis ovatis acutis subintegris, petiolis nudis, paniculis divaricatis, alis capsularum ovatis. *Swartz. prod.* 64. *Fl. ind. occid.* 2. *p.* 696. *

Weitrispige Seriane. W.

Habitat in sylvis Jamaicae. ♄

Panicula *bicirrhosa*, alis *capsularum postice parum dilatatis et rotundatis*. Schumacher l. c.

*3. SERIANA *caracasana*.

S. alis capsularum postice rotundatis, foliis biternatis, foliolis oblongis utrinque acutis remotissime dentatis, petiolis nudis. W.

Paullinia (*caracasana*) foliis biternatis, petiolis nudis. *Iacq. hort. Schoenb.* 1. *p.* 52. *t.* 99. *.

Weitzähnige Seriane. W.

Habitat ad Caracas. ♄

Folia *glabra*, *foliolis utrinque dentibus brevissimis tribus vel quatuor notatis*. Panicula *bicirrhosa racemosa*. W.

*4. SERIANA *racemosa*.

S. alis capsularum postice dilatatis antice subsinuatis, foliis biternatis, foliolis ovatis profunde serratis. *Schumacher Act. Hist. Nat. Haf.* 3. *p.* 2. *p.* 127. *t.* 12. *f.* 3.

Traubenblütige Seriane. W.

Habitat in Vera Cruce. ♄

Folia *acuta*. Petioli *subnudi*. Panicula *bicirrhosa*. Schumacher l. c.

*5. SERIANA *spectabilis*.

S. capsularum alis postice dilatatis, foliis biternatis, foliolis obovatis terminalibus retusis, petiolis alatis. *Schumacher. Act. Hist. Nat. Haf.* 3. *p.* 2. *p.* 127. *t.* 12. *f.* 4.

Ansehnliche Seriane. W.

Habitat in America. ♄

Racemi *subsimplices bicirrhosi*. Schumacher l. c.

Foliola *integerrima*, *lateralia acuta*, *terminale emarginatum*. W.

6. SERIANA *mexicana*. †

S. foliis biternatis, foliolis obovatis integerrimis omnibus emarginatis, petiolis alatis, racemis compositis. W.

Paullinia (*mexicana*) foliis biternatis, petiolis marginatis, foliolis ovatis integris. *Sp. pl.* 525. *Schumacher Act. Hist. Nat. Haf.* 3. *p.* 2. *p.* 124. *t.* 11. *f.* 3.

Paullinia foliis ternato-decompositis, caule aculeato. *Hort. cliff.* 152.

Quauhomecatl. *Hern. mex.* 289.

Mexicanische Seriane. W.

Habitat in Mexico. ♄

Specimen herbarii Linnaeani depinxit Clariss. Schumacher, sed fructibus carebat, hinc dubii generis planta. W.

*7. SERIANA *angustifolia.* W.

S. foliis biternatis, foliolis lineari-lanceolatis integerrimis acutis, petiolis alatis. W.

Paullinia mexicana. *Iacq. obs.* 3. *p.* 11. *t.* 61. *f.* 5.

Seriana scandens enneaphylla et racemosa. *Plum. gen.* 34. *ic.* 113. *f.* 1.

Schmalblättrige Seriane. W.

Habitat in America *calidiore.* ♄

Perperam conjunxit Linnaeus hanc cum praecedente, a qua distinctissima videtur: foliolis *lineari-lanceolatis acutis, nec obovatis emarginatis,* petiolis *articulate alatis,* racemis *simplicibus.* W.

*8. SERIANA *lupulina.*

S. alis capsularum semiovalibus, foliis biternatis crenatis subtus ferrugineis, foliolis terminalibus subrhombeis lateralibus ovatis, petiolis subalatis. *Schumacher Act. Hist. Nat. Hav.* 3. *p.* 2. *p.* 127. *t.* 12. *f.* 5.

Hopfenartige Seriane. W.

Habitat in America. ♄

Racemi *subsimplices longitudine foliorum bicirrhosi.* Schumacher l. c.

*9. SERIANA *lucida.*

S. alis capsularum semiovalibus, foliis biternatis, foliolis ovatis acutis serratis petiolis subnudis. *Schumacher Act. Hist. Nat. Hav.* 3. *p.* 2. *p.* 128.

Glänzende Seriane. W.

Habitat in insula St. Crucis. ♄ (v. s.)

Folia *apice lucida.* Flores *racemoso-paniculati.* Panicula *bicirrhosa.* Schumacher l. c.

10. SERIANA *triternata.*

S. foliis triternatis, foliolis ovatis obtusis repandis, petiolis alatis, racemis paniculatis. W.

Paullinia (*triternata*) foliis triternatis, petiolis marginatis. *Mant.* 236. *Iacq. obs.* 3. *p.* 11. *t.* 62. *f.* 11? *Iacq. amer.* 110. *t.* 180. *f.* 32?

Seriana frutescens polyphylla et racemosa. *Plum. gen.* 34. *ic.* 112.

Cordis-indi folio et facie frutescens portoricensis. *Pluk. alm.* 120. *t.* 168. *f.* 5.

Dreymalgedreyte Seriane. W.
Habitat in America. ♄

789. CARDIOSPERMUM.

Gen. pl. ed. Schreb. n. 680.

Cal. 4-phyllus. *Pet.* 4. *Nectar.* 4-phyllum, inaequale. *Capſ.* 3, connatae, inflatae.

1. CARDIOSPERMUM *Halicacabum.*

C. caule, petiolis, foliolisque inciſo-dentatis glabris. W.

C. foliis laevibus. *Hort. cliff.* 150. *Hort. upſ.* 97. *Fl. zeyl.* 142. *Roy. lugdb.* 464. *Mill. dict. n.* 2. *Kniph. cent.* 2. *n.* 11.

C. foliis ternato-ternatis acuminatis ſerratis. *Brown. jam.* 213.

Piſum veſicarium, fructu nigro, alba macula notato. *Bauh. pin.* 743. *Sloan. hiſt.* 1. *p.* 238.

Halicacabum. *Rumph. amb.* 6. *p.* 60. *t.* 24. *f.* 2.

Halicacabus peregrinus. *Dod. pempt.* 455.

6. Corindum ampliore folio, fructu maximo. *Tournef. inſt.* 431.

7. Corindum fructu et folio minori. *Tournef. inſt.* 431. *Houttuyn Lin. Pſl. Syſt.* 6. *p.* 461.

Glatter Herzſame. W.

Habitat in Indiis. ⊙ (v. v.)

2. CARDIOSPERMUM *hirſutum.* W.

C. caule petiolisque hirſutis, foliolis dentatis glabris. W.

Behaarter Herzſame. W.

Habitat in Guinea. (v. ſ.)

Caulis *quadripedalis et ultra ſcandens, profunde ſulcatus denſe hirſutus.* Folia *alterna petiolata biternata, foliolis ovatis acuminatis uncias duas et dimidiam longis, ſesquiunciam latis, ſimpliciter et groſſe dentatis, utrinque glabris venoſis; axillis venarum ſubtus pubeſcentibus.* Petiolus *fere triuncialis ſulcatus hirſutus, partialis uncialis vel ſesquiuncialis ſemiteres glaber vel pilis rariſſime obſitus.* Pedicelli *teretes trilineares glabri.* Pedunculi *ſemipedales ſulcati glabri, ut in praecedente.* Flores *praecedentis ſed paulo majores.* Fructum *non vidi.* W.

Simile C. Halicacabo ſed triplo majus, differt: caule *et* pedunculis *communibus hirſutis,* foliolis *ovatis ſimpliciter dentatis, nec inciſo-dentatis,* axillis *venarum*

subtus pubescentibus. A C. Corindo foliis *acuminatis subtus glabris distinctum.* W.

3. CARDIOSPERMUM *Corindum.*

C. foliis subtus tomentosis. *Sp. pl.* 526.

C. villosum, foliis incisis obtusis, petiolis brevibus. *Mill. dict. n.* 3.

Houttuyn Lin. Pfl. Syst. 6. *p.* 462.

Brasilianischer Herzsame. W.

Habitat in Brasilia. ⊙

Similis C. Halicacabo, sed capsulae et Folia subtus tomentosa. Pedunculi inter cirrhos 10 *s.* 11 *floribus, a casu fructificationum persistentes, rigidi. Capsulae arctiores.*

*4. CARDIOSPERMUM *grandiflorum.*

C. foliis pubescentibus, capsulis acuminatis maximis. *Swartz. prod.* 64. *Fl. ind. occid.* 2. *p.* 698. *

Grossblütiger Herzsame. W.

Habitat in fruticetis sepibusque Jamaicae. ♄

Distinguitur a C. Corindo: foliis *magis acuminatis nec basi subcordatis,* floribus *et* fructibus 3 *s.* 4-*plo majoribus,* capsulis *acuminatioribus.* Swartz l. c.

790. SAPINDUS.

Gen. plant. edit. Schreb. n. 681.

Cal. 4-phyllus. *Pet.* 4. *Caps.* carnosae, connatae, ventricosae.

1. SAPINDUS *Saponaria.*

S. inermis, foliis pinnatis, foliolis lanceolatis, rachi alata. *Ait. Kew.* 2. *p.* 35.

S. foliis impari-pinnatis, caule inermi. *Mat. med. p.* 105. *Mill. dict. n.* 1.

Sapindus. *Hort. cliff.* 152. *Roy. lugdb.* 464.

S. foliis oblongis vix petiolatis per costam ample alatam. *Brown. jam.* 206.

Prunifera racemosa, folio alato costa media membranulis utrinque exstantibus donata. *Sloan. jam.* 184. *hist.* 2. *p.* 131.

Nux americana, foliis alatis bifidis. *Comm. hort.* 1. *p.* 183. *t.* 94.

Houttuyn Lin. Pfl. Syst. 1. *p.* 498.

Gemeiner Seifenbaum. W.

Habitat in America *calidiori.* ♄ (v. f. f. fl.)

*2. SAPINDUS *longifolius.*

S. foliis pinnatis, foliolis lanceolatis glabris, unico terminali, rachi ſimplici. *Vahl. ſymb.* 3. *p.* 53. *

Langblättriger Seifenbaum. W.

Habitat in India *orientali?* ♄

3. SAPINDUS *ſpinoſus.*

S. foliis abrupte pinnatis, caule ſpinoſiſſimo. *Sp. pl.* 526.

S. fruticoſus, caudice et ramis ſpinoſiſſimis, foliis ovatis pinnatis *Brown. jam.* 207. *t.* 20. *f.* 2.

Houttuyn Lin. Pſl. Syſt. 1. *p.* 501.

Dorniger Seifenbaum. W.

Habitat in Jamaica. ♄

4. SAPINDUS *laurifolius.*

S. foliis pinnatis, foliolis ovato-oblongis attenuatis glabris, rachi ſimplici, petalis margine tomentoſis. *Vahl. ſymb.* 3. *p.* 54. *

S. (*trifoliatus*) foliis ternatis. *Fl. zeyl.* 603.

Poerinſii ſ. Vercoepoelongi. *Rheed. mal.* 4. *p.* 43. *t.* 19.

Houttuyn Lin. Pſl. Syſt. 1. *p.* 503.

Lorbeerblättriger Seifenbaum. W.

Habitat in Malabaria. ♄

*5. SAPINDUS *emarginatus.*

S. foliis pinnatis, foliolis oblongis, emarginatis ſubtus villoſis, rachi ſimplici, petalis margine tomentoſis. *Vahl. ſymb.* 3. *p.* 54. *

Ausgerandeter Seifenbaum. W.

Habitat in India *orientali.* ♄ (v. f.)

*6. SAPINDUS *rubiginoſus.*

S. foliis pinnatis, foliolis oblongo-lanceolatis acutis ſubtus villoſis, rachi ſimplici, petalis glabris. W.

Sapindus rubiginoſa. *Roxb. corom.* 1. *p.* 44. *t.* 62. *

Roſtfarbiger Seifenbaum. W.

Habitat in India *orientali.* ♄

Differt a praecedente: foliis *quinquejugis, longioribus acutis,* (*nec trijugis emarginatis*), panicula *e pauci racemis compoſita divaricata, nec ſupradecompoſita coarctata,* petalisque *glabris.* W.

*7. SAPINDUS *tetraphyllus.*

S. foliis pinnatis, foliolis lanceolato-oblongis glabris, rachi ſimplici, racemis ſubſimplicibus, petalis glabris. *Vahl. ſymb.* 3. *p.* 54. *

Vierblättriger Seifenbaum. W.
Habitat in India *orientali.* ♄
Racemi *plures ex eodem puncto simplices, basi ramo uno alterove digitales.* Vahl. l. c.

*8. SAPINDUS *rigidus.*
S. foliis pinnatis, foliolis ovato-oblongis, rachi simplici, corollis fructibusque glabris. *Vahl. symb.* 3. *p.* 55.
S. inermis, foliis pinnatis, foliolis ovato-oblongis, rachi simplici. *Ait. Kew.* 2. *p.* 36. *Gaert. sem.* 1. *p.* 341. *t.* 70. *f.* 3. *Mill. dict.*
Nuciprunifera arbor americana, fructu saponario orbiculato monococco nigro. *Pluk. alm.* 255. *t.* 217. *f.* 7.
Eschenblättriger Seifenbaum. W.
Habitat in America. ♄
Racemus *supradecompositus pedalis, ramis ramulisque patentibus.* Vahl. l. c.

9. SAPINDUS *arborescens.* †
S. foliis pinnatis, foliolis ovatis acuminatis glabris, panicula axillari simplici. W.
S. fructu parvo rubro. *Aubl. guj.* 1. *p.* 357. *t.* 139. *
Kleinfrüchtiger Seifenbaum. W.
Habitat in sylvis Gujanae. ♄
Folia *trijuga.* W.

*10. SAPINDUS *frutescens.* †
S. foliis pinnatis, foliolis alternis lanceolatis acuminatis glabris, panicula axillari simplici. W.
S. foliis pinnatis, fructu coccineo. *Aubl. guj.* 1. *p.* 355. *t.* 138. *
Strauchartiger Seifenbaum. W.
Habitat in sylvis Gujanae. ♄
Folia *septemjuga.* W.

*791. PONAEA.

Gen. plant. edit. Schreb. n. 682.

Cal. 5-partitus. *Cor.* 4-petala. *Caps.* trilocularis trialata; loculis monospermis.

*1. PONAEA *saponarioides.* W.
Toulicia gujanensis. *Aubl. guj.* 1. *p.* 359. *t.* 140. *
Seifenbaumartige Ponäa. W.
Habitat in interioribus sylvis Gujanae. ♄
Arbor *mediocris.* Folia *alterna abrupte pinnata octo-*

juga, foliolis oblongis acutis sessilibus integerrimis venosis glabris. Racemi *paniculati terminales.* W.

TETRAGYNIA.

*792. VEREA.

Andrews repos. bot. 21.

Cal. 4-phyll. *Cor.* hypocrateriformis 4-fida, tubo ventricoso. *Squamae nectarif.* 4 ad basin germinum. *Capsulae* 4 superae 1-loculares polyspermae.

*1. VEREA *crenata.*

V. (*crenata*) foliis oppositis patentibus, racemis longissimis laxis, floribus luteis. *Andrews reposit. bot. p. 21. t. 21.* *

Gekerbte Verea. W.

Habitat in Sierra Leone. ♄

Planta *fruticosa quadripedalis succulenta.* Folia *ampla opposita oblonga basi in petiolum attenuata, obtusa, repanda, grosse crenata carnosa avenia.* Racemi *terminales et in axillis foliorum sub apice caulis, simplices.* Corollae *flavae fauce rubicundae.* W.

793. PARIS.

Gen. plant. ed. Schreb. n. 683.

Cal. 4-phyllus. *Pet.* 4, angustiora. *Bacca* 4-locularis.

1. PARIS *quadrifolia.*

P. foliis quaternis. *Fl. lapp.* 155. *Fl. suec.* 325, 346. *Hort. cliff.* 163. *Roy. lugdb.* 461. *Hall. helv. n.* 1006. *Gmel. sib.* 4. *p.* 176. *Willich. illustr. n.* 35. *Scop. carn. n.* 472. *Pollich. pal. n.* 389. *Blackw. t.* 286. *Flor. dan. t.* 139. *Kniph. cent.* 12. *n.* 73. *Hoffm. germ.* 140. *Roth. germ. I.* 175. *II.* 457.

Solanum quadrifolium bacciferum. *Bauh. pin.* 167.

Herba Paris. *Matth.* 1193. *Bauh. hist.* 3. *p.* 613. R.

Aconitum salutiferum. *Tabern. hist.* 720.

Houttuyn Lin. Pfl. Syst. 9. *p.* 463.

Vierblättrige Einbeere. W.
Habitat in Europae *nemoribus.* ♃ (v. v.)
Foliis 3, 4, 5, *etiam* 6 *variat. Haller.*

794. ADOXA.

Gen. plant. edit. Schreb. n. 684.

Cal. 2-fidus, inferus. *Cor.* 4-s. 5-fida, supera. *Bacca* 4-s. 5-locularis, calyce coalita.

1. ADOXA *Moschatellina.*
Adoxa. *Hort. cliff.* 152. *Fl. suec.* 326, 347. *Roy. lugdb.* 252. *Oed. dan. t.* 9. *Gunn. norv. n.* 616. *Pollich. pal. n.* 390. *Kniph. cent.* 8. *n.* 3. *Sabb. hort.* 2. *t.* 69. *Hoffm. germ.* 140. *Roth. germ I.* 176. *II.* 459.
Moschatellina. *Hall. helv. n.* 1005.
Moschatella. *Cord. hist.* 172.
Ranunculus nemorosus Moschatellina dictus. *Bauh. pin.* 178.
Fumaria bulbosa s. tuberosa minima. *Tabern. ic.* 39.
Minimus Ranunculus septentrionalium, herbide musco-so flore. *Lob.* 674.
Houttuyn Lin. Pfl. Syst. 6. *p.* 465.
Gemeines Bisamkraut. W.
Habitat in Europae *nemoribus.* ♃ (v. v.)
Huc relata secundum florem terminalem ex principiis Phil. bot. 178.

795. ELATINE.

Gen. plant. edit. Schreb. n. 685.

Cal. 4-phyllus. *Pet.* 4. *Caps.* 4-locularis, 4-valvis, depressa.

1. ELATINE *Hydropiper.*
E. foliis oppositis. *Fl. lapp.* 156. *Fl. suec.* 327, 348. *Gron. virg.* 158. *Roy. lugdb.* 452, *Flor. dan. t.* 156. *Roth. germ. I.* 175. *II.* 458.
E. foliis conjugatis. *Hall. helv. n.* 858.
α. E. (*Hydropiper*) foliis oppositis, floribus alternis. *Hoffm. germ.* 140. *Schkuhr bot. Handb. t.* 109.
Hydropiper. *Buxb. cent.* 3. *p.* 38. *t.* 37. *f.* 3.
Alsinastrum serpillifolium, flore albo tetrapetalo. *Vaill. paris.* 5. *t.* 2. *f.* 2.

f. E. (*triandra*) foliis et floribus oppositis. *Hoffm. germ.* 140. *Schkuhr bot. Handb. t.* 109.
Alsinastrum serpillifolium, flore roseo tripetalo. *Vaill. paris.* 5. *t.* 2. *f.* 1.
Houttuyn Lin. Pfl. Syst. 6. *p.* 467.
Paarblättriger Wasserpfeffer. W.
Habitat in Europae *inundatis.* ⊙ (v. s.)

2. ELATINE *Alsinastrum.*

E. foliis verticillatis. *Fl. suec.* 2. *n.* 349. *Roy. lugdb.* 452. *Sauv. monsp.* 164. *Boehm. lipsi.* 127. *Hall. helv. n.* 867. *Roth. germ. I.* 176. *II.* 458.
E. foliis emersis linearibus, immersis capillaceis. *Sauv. act. monsp.* 1743. *p.* 50.
Potamopitys. *Buxb. act. petrop. t.* 1. *f.* 6.
Ericoides facie pinastellae. *Rupp. jen.* 90. *Buxb. hall. p.* 105.
Equisetum palustre, linariae scopariae folio. *Bauh. pin.* 15.
Alsinastrum galii folio. *Vaill. paris.* 6. *t.* 1. *f.* 6.
Alsinastrum gratiolae folio. *Tournef. inst.* 244. *Raj. suppl.* 502.
Houttuyn Lin. Pfl. Syst. 6. *p.* 468.
Wirtelblättriger Wasserpfeffer. W.
Habitat Aboae, Lipsiae, Parisiis, Monspelii, *in* Helvetia *in fossis.* (v. s.)

796. HALORAGIS.

Gen. pl. ed. Schreb. n. 686.

Cal. 4-phyllus superus. *Pet.* 4. *Drupa* sicca. *Nux* 4-locularis.

1. HALORAGIS *Cercodia.*

H. foliis serratis floribus verticillatis. *Ait. Kew.* 2. *p.* 37. *Medicus obs. bot.* 1783. *p.* 73.
H. (*Tetragonia*) foliis lanceolatis incisis, fructibus tetragonis. *l'Herit. stirp. nov.* 1. *p.* 82.
H. (*alata*) fructu quadrialato. *Iacq. ic. rar.* 1. *t.* 69. *Misc.* 2. *p.* 332. *
H. (*alata*) foliis ovato-lanceolatis, fructibus pyramidatis tetragonis alatis. *Forst. prod. n.* 180.
Cercodia erecta. *Murray comment. goett.* 1780. *p.* 3. *t.* 1. *

Tetragonia (*ivaefolia*) erecta glabra, foliis petiolatis ovato-lanceolatis ferratis, petalis deciduis. *Lin. suppl.* 257.

Sägeblättriges Meerträublein. W.

Habitat in Nova Zeelandia. ♄ (v.v.)

Suffrutex *bipedalis ramosus paniculatus erectus.* Caulis *tetragonus, angulis elevatis rotundatis scabris, ruber.* Rami *oppositi.* Folia *opposita petiolata horizontalia ovato-lanceolata inaequaliter ferrata, serraturis pungentibus scabra plana venosa pollicaria.* Petioli *foliis triplo breviores semiteretes canaliculati.* Stipulae *nullae.* Flores *in summitate ramorum axillares terni pedunculati parvi viridi-rubicundi.* Pedunculi *breves teretes scabri, post florescentiam reflectuntur infra folia.*

2. HALORAGIS *prostrata.*

H. foliis integerrimis, floribus solitariis axillaribus. W.

H. (*prostrata*) foliis oblongis integerrimis mucronatis, fructibus globosis. *Forst. prod. n.* 179.

H. (*prostrata*) foliis lanceolatis integris, fructibus globosis. *l'Herit. stirp. nov. 1. p.* 82.

Haloragis prostrata. *Lin. suppl.* 229.

Liegendes Meerträublein. W.

Habitat in Botanices *insula, in* Nova Caledonia, *inque* Pinorum *insula.* ♄

Rami *tetragoni glabri.* Folia *opposita, sessilia oblonga, basi attenuata in insertionem, undulata glabra.* Fructus *globosi axillares solitarii pedicellati. Primo habitu fructu maturo referebat Ammanniam latifoliam ut fere jurassem illam.*

797. FORSKOLEA.

Gen. pl. ed. Schreb. n. 678.

Cal. 4-phyllus corolla longior. *Pet.* 8, spathulata. *Pericarp.* nullum. *Sem.* 4 lana connexa.

1. FORSKOLEA *tenacissima.*

F. piloso-hispida, foliis ellipticis muticis laciniis calycinis oblongo-lanceolatis acutis. *Ait. Kew. 2, p.* 121.

F. foliis ovatis serratis. *Lin. suppl.* 245.

Forskoelea tenacissima. *Mant.* 72. *Lin. fasc. 1. t. 1. Iacq hort. 1. p.* 18. *t.* 48. *Gisecke ic. fasc. 1. n.* 10.

Caidbeja adhaerens. *Forsk. descr.* 82.
Chamaedrifolia tomentosa muscatensis. *Pluk. alm.* 97. *t.* 275. *f.* 6. *Shaw. afr.* 133.
Houttuyn Lin. Psl. Syst. 6. *p.* 689.
Eyförmige Forskolea. W.
Habitat in Aegypto. ⊙ (v. v.)

Caulis *bipedalis paniculatus teres hispidus ruber.* Ramis *alternis.* Folia *alterna petiolata ovata lineata serrata, serraturis* 5 *f.* 6, *hispida, hispiditate superioris paginae hamata.* Petioli *teretes foliis breviores.* Flores *axillares gemini sessiles hirti decidui maturo fructu.*

2. FORSKOLEA *candida.*

F. scabra, foliis ellipticis undulatis muticis, laciniis calycinis ovatis obtusis. *Ait. Kew.* 2. *p.* 122.
F. (*candida*) foliis dentatis. *Lin. suppl.* 245.
F. (*candida*) foliis ovatis dentatis. *Thunb. prod.* 77.
F. (*scabra*) foliis ovato-lanceolatis dentatis scabris subtus albidis. *Retz. obs.* 3. *p.* 31. *
Weissblättrige Forskolea. W.
Habitat ad Cap. b. spei. ♃

Caulis *suffruticosus laevis similis F. tenacissimae.* Folia *ovalia petiolata alterna tribus s. quatuor angulis s. dentibus utrinque, F. tenacissimae multo minora, subtus niveo-tomentosa, supra scabritie adhaerentia ut in F. tenacissima.* Flores *axillares sessiles, similes F. tenacissimae sed minores.* Petala *alba.*

*3. FORSKOLEA *angustifolia.*

F. strigosa, foliis lanceolatis, dentibus spinoso-setaceis, laciniis calycinis lanceolato-subulatis. *Ait. Kew.* 2. *p.* 122.
F. foliis lanceolatis octodentatis ciliato-spinulosis, subtus nudis. *Retz. obs.* 3. *p.* 31. *
F. foliis lanceolatis dentatis sinuatis. *Murr. comment. goett.* 1784. *p.* 24. *t.* 2. *
Schmalblättrige Forskolea. W.
Habitat in insula Teneriffa. ⊙ (v. v.)

Classis IX.

ENNEANDRIA.

MONOGYNIA.

798. LAURUS. *Cal.* o. *Cor.* 6-petala, calycina. *Bacca* 1-sperma. *Nectarii* glandulae bifetae.

800. PANKE. *Cal.* 4-fidus. *Cor.* 4-fida. *Caps.* monosperma.

799. ANACARDIUM. *Cal.* 5-partitus. *Cor.* 5-petala. *Stamine* decimo castrato. *Nux* receptaculo carnoso.

801. PLEGORHIZA. *Cal.* o. *Cor.* 1-petala. *Caps.* 1-locul. 1-sperma.

802. CASSYTA. *Cal.* o. *Cor.* 6-partita, calycina. *Bacca* 1-sperma. *Nectarii* glandulae truncatae.

† *Anacardium stamine decimo castrato. Amyris enneandra. Brownaea enneandra. Gardenia Thunbergia.*

TRIGYNIA.

803. RHEUM. *Cal.* o. *Cor.* 6-fida. *Sem.* 1, *triquetrum.*

HEXAGYNIA.

804. BUTOMUS. *Cal.* o. *Cor.* 6-petala. *Caps.* 6, polyspermae.

MONOGYNIA.

798. LAURUS.

Gen. plant. edit. Schreb. n. 688.

Cal. o. *Cor.* calycina, 6-partita. *Nectarium* glandulis tribus, bifeiis, germen cingentibus. *Filamenta* interiora glandulifera. *Drupa* 1-ſperma.

1. LAURUS *Cinnamomum.*

L. foliis trinerviis ovato-oblongis, nervis verſus apicem evaneſcentibus. *Fl. zeyl.* 145. *Mat. med. p.* 106. *Mill. dict. n.* 11. *Iacq. amer.* 117. *Blackw. t.* 354.
L. foliis oblongo-ovatis nitidis planis. *Hort. cliff.* 154.
Cinnamomum foliis latis ovatis, frugiferum. *Burm. zeyl.* 62. *t.* 27.
Cinnamomum ſ. Canella zeylanica. *Bauh. pin.* 408.
Caſſia cinnamomea. *Herm. lugdb.* 129 *t.* 655. *Burm. ind.* 91.

6. Katou-Karva. *Rheed. mal.* 5. *p.* 105. *t.* 53. R.
Houttuyn Lin. Pſl. Syſt. 1. *p.* 505. *t.* 8. *f. B.*
Zimmt Lorbeer. W.
Habitat in Zeylona, *in* America *ad montem* Calebaſſe *Martinicae.* ♄ *Iacq.* (v. ſ.)
Dioica enneandra.

2. LAURUS *Caſſia.*

L. floribus triplinerviis lanceolatis. *Fl. zeyl.* 146. *Mat. med.* 107.
Cinnamomum perpetuo florens, folio tenuiore acuto. *Burm. zeyl.* 63. *t.* 28.
Laurus Canella. *Mill. dict. n.* 12.
Caſſia lignea. *Blackw. t.* 319.
Caſſia malabarica. *Herm. lugdb.* 130.
Caſſia cinnamomea, myrrhae odore, folio trinervi ſubtus caeſio. *Pluk. alm.* 89.
Cinnamomum ſ. Canella malabarica ſ. javanenſis. *Bauh. pin.* 409.
Carna. *Rheed. mal.* 1. *p.* 107. *t.* 59. *Burm. ind.* 91.
Houttuyn Lin. Pſl. Syſt. 1. *p.* 514.
Caſſien Lorbeer. W.
Habitat in Malabaria, Sumatra, Iava. ♄

3. LAURUS *Camphora.*

L. foliis triplinerviis lanceolato-ovatis. *Mat. med. p.* 107. *Mill. dict. n.* 9. *Fabric. helmst.* 400. *Iacq. Collect.* 4. *p.* 221. *t.* 3. *f.* 2. * *Thunb. jap.* 172. *

L. foliis ovatis utrinque acuminatis trinerviis nitidis, petiolis laxis. *Hort. cliff.* 154.

L. Camphorifera. *Kaempf. amoen.* 770. *t.* 771.

Camphora officinarum. *Bauh. pin.* 500. *Blackw. t.* 347.

Arbor camphorifera japonica. *Breyn. prodr.* 2. *p.* 16. *ic.* 16. *t.* 2. *Comm. hort.* 1. *p.* 185. *t.* 59.

Houttuyn Lin. Pfl. Syst. 1. *p.* 517.

Campfer Lorbeer. W.

Habitat in Japonia. ♄ (v. f.)

4. LAURUS *Culilaban.* †

L. foliis triplinerviis oppositis. *Mant.* 237. *Mat. med. p.* 108.

Cortex caryophylloides. *Rumph. amb.* 2. *p.* 65. *t.* 14.

Coelit Lawan. *E. N. C. dec.* 2. *ann.* 3. *p.* 53.

Houttuyn Lin. Pfl. Syst. 1. *p.* 521.

Culilaban Lorbeer. W.

Habitat in India *orientali.* ♄

Obs. *Cum sit prorsus singulare, dari in Lauri genere folia opposita, mereretur ejus fructificatio acutius examinari. Fide Rumphii receptum genus.*

*5. LAURUS *montana.*

L. foliis triplinerviis ovato-acuminatis perennantibus, floribus racemoso-paniculatis. *Swartz. prod.* 65. *Fl. ind. occid.* 2. *p.* 700.*

Berg Lorbeer. W.

Habitat in altis montibus Jamaicae *australis.* ♄ (v. f.)

Habitu L. Camphorae simillima, sed folia crassiora nec glauca. Swartz l. c.

6. LAURUS *Chloroxylon.*

L. foliis trinerviis ovatis coriaceis: nervis apicem attingentibus. *Sp. pl.* 508.

Chloroxylon foliis ovatis glabris rigidis trinerviis, floribus singularibus. *Brown. jam.* 187. *t.* 7. *f.* 1.

Houttuyn Lin. Pfl. Syst. 1. *p.* 524.

Grünholziger Lorbeer. W.

Habitat in Jamaica. ♄

*7. LAURUS *glauca.*

L. foliis nervosis lanceolatis perennantibus, ramulis tuberculatis, floribus solitariis. *Thunb. jap.* 173. *

Tsons. *Kaempf. amoen.* 770.
Graugrüner Lorbeer. W.
Habitat in Japonia. ♄

Folia *lanceolata acuminata, acumine obtuso, integerrima, margine reflexo, supra pallide viridia, subtus glauca vel lutea glabra bipollicaria vel ultra.* Flores *in ramulis infra folia sparsi solitarii pedunculati.* Pedunculi *brevissimi uniflori vel bifidi crassi cinerei semilineam longi.* Drupa *ovata parum attenuata obtusa coeruleo-atra succulenta glabra magnitudine pisi, succo coeruleo.* Nux *figura drupae striata ferruginea unilocularis.* Oleum *fructuum expressum pro fundendis candelis inservit.* Thunb. l. c.

8. LAURUS *pedunculata.*

L. foliis nervosis oblongis integerrimis, floribus solitariis pedunculatis. *Thunb. jap.* 174.
Einblütiger Lorbeer. W.
Habitat in Japonia. ♄

Caulis *fruticosus.* Rami *teretes a casu foliorum nodulosi cinerei rugosi glabri.* Folia *opposita breviter petiolata oblonga acuminata nervosa integerrima glabra bipollicaria.* Flores *versus apicem ramulorum sparsi pedunculati.* Pedunculi *solitarii uniflori longitudine dimidia foliorum.* Thunb. l. c.

9. LAURUS *caustica.* †

L. foliis ovalibus rugosis perennantibus, floribus quadrifidis. *Molina chil. ed. germ. p.* 151.
Llithi. *Feuill. peruv.* 3. *p.* 30. *t.* 23.
Aezender Lorbeer. W.
Habitat in Chili. ♄

Arbor *venenata.* Folia *reticulato-venosa.* W.

10. LAURUS *nobilis.*

L. foliis lanceolatis venosis perennantibus, floribus quadrifidis, dioicis. *Hort. cliff.* 155. *Hort. upf.* 98. *Mat. med.* 107. *Roy. lugdb.* 98. *Mill. dict. n.* 1. *Scop. carn.* 474. *Blackw. t.* 175. *femina.*
L. foliis ovato-lanceolatis, ramis floriferis folio brevioribus. *Hall. helv. n.* 1602.
L. vulgaris. *Bauh. pin.* 460.
Laurus. *Cam. epit.* 60. *Tournef. inst.* 597. *Dod. pempt.* 849. *Raj. hist.* 2. 1688.
Houttuyn Lin. Pfl. Syst. 1. *p.* 524.
Gemeiner Lorbeer. W.

Habitat in Italia, Graecia. ♄ (v. v.)
Stamina *numero variant*, flore plano *etiam ludit*. R.

11. LAURUS *indica*.
L. foliis venosis lanceolatis perennantibus planis, ramulis tuberculatis cicatricibus, floribus racemosis. *Hort. cliff.* 154. *Gron. virg.* 159. *Mill. dict. n.* 4. *Fabric helmst. p.* 400. *Wendl. obs. bot. p.* 21. *t.* 3. *f.* 22.
L. indica. *Pluk. alm.* 210. *t.* 301. *f.* 1. *Ald. farn.* 61.
L. latifolia indica. *Barr. car.* 123. *t.* 877.
Cinnamomum sylvestre americanum. *Seb. thes.* 2. *p.* 90. *t.* 84. *f.* 6.
Laurus indica Aldini. *Raj. hist.* 2. *p.* 1553. R.
Houttuyn Lin. Psl. Syst. 1. *p.* 526.
Madera Lorbeer. W.
Habitat in Madera. ♄ (v. v.)

*12. LAURUS *foetens*.
L. foliis venosis ellipticis acutis perennantibus, axillis venarum subtus villosis, racemis elongatis compositis paniculaeformibus. *Ait. Kew.* 2. *p.* 39.
Stinkender Lorbeer. W.
Habitat in insulis Canariis, *inque* Madera. ♄ (v. s. s. fl.)

13. LAURUS *Persea*.
L. foliis ovatis coriaceis transverse venosis perennantibus, floribus corymbosis. *Iacqu. obs.* 1. *p.* 37. *Swartz obs.* 152.
L. foliis oblongo-ovatis, fructu obovato, pericarpio butyraceo. *Brown. jam.* 214.
Persea. *Clus. hist.* 1. *p.* 2. *Plum. gen.* 44. *t.* 20. *Mill. dict. n.* 11.
Persea americana. *Bauh. pin.* 441.
Pyro similis fructus in nova hispania, nucleo magno. *Bauh. pin.* 439.
Prunifera arbor fructu maximo pyriformi viridi, pericarpio esculento butyraceo nucleum unicum maximum nullo osticulo tectum cingente. *Sloan. jam.* 132. *hist.* 2. *p.* 132. *t.* 222. *f.* 2. *Raj. dendr.* 48.
Arbor americana, amplissimis pergamenis foliis superficie nitidissima, fructu pyriformi crustaceo cortice coriato. *Pluk. alm.* 39. *t.* 67. *f.* 1.
Houttuyn Lin. Psl. Syst. 1. *p.* 528.
Advagto Lorbeer. W.
Habitat in America *calida*. ♄ (v. s. s. fl.)
Stamina *huic* 6. *Miller*; Fructus *gratissimus*. *Introducta in hortum Farnesii* 1620.

14. LAURUS *Borbonia.*

L. foliis lanceolatis perennantibus, calycibus fructus baccatis. *Hort. cliff.* 154. *Gron. virg.* 46. *Roy. lugdb.* 226. *Fabric. helmst.* 389.

L. foliis lanceolatis perennantibus, marginibus reflexis, transverse venosis, floribus racemosis. *Mill. dict.* 5.

L. carolinienſis, foliis acuminatis, baccis coeruleis, pedicellis longis rubris insidentibus. *Catesb. car.* 1. *p.* 63. *t.* 63. *Seligm. aves. ic.* 60.

Houttuyn Lin. Pfl. Syst. 1. *p.* 532.

Rother Lorbeer. W.

Habitat in Carolina, Virginia. ♄ (v. v. f. fl.)

Stamina 5; *antheris fuscis.* Germen *globosum.* Stylus *brevis.* Stigma *tuberculatum.* Baccae *purpureae.* Pedunculi *longi rubri. Fabric. helmst.* 389.

Mihi *vero visa:* Cal. 3-*phyllus, brevissimus.* Petala 3, *lanceolata.* Stamina 9: *tribus interioribus utrinque glandula ad basin.* Antherae *utroque latere pollinifera et apice bivalves introrsum deorsum. Staminis decimi rudimentum.* Stylus *stigmate crassinsculo.*

*15. LAURUS *martinicensis.* †

L. foliis oblongis acuminatis coriaceis perennantibus planis, racemis paniculatis, pedunculis calycibusque tomentosis. W.

L. foliis oblongis acuminatis venosis planis, racemis paniculatis. *Iacq. Collect.* 2. *p.* 109. *t.* 5. *f.* 2.*

Martiniquer Lorbeer. W.

Habitat in sylvis Martinicae. ♄

Diversa a sequenti, sed ad L. coriaceam accedere videtur. W.

*16. LAURUS *exaltata.*

L. foliis lanceolato-ovatis subcoriaceis perennantibus planis, floribus racemoso-corymbosis, fructu calyce urceolato glabro semitecto. *Swartz prod.* 65. *Fl. ind. occid.* 2. *p.* 702. *

Hoher Lorbeer. W.

Habitat in sylvis montium Jamaicae *occidentalis.* ♄

*17. LAURUS *alpigena.*

L. foliis ovatis obtusis convexiusculis coriaceis, subtus venosis glaucescentibus, racemis erectis folio longioribus. *Swartz Fl. ind. occid.* 2. *p.* 704. *

Gebirgs Lorbeer. W.

Habitat in summis montibus Jamaicae *australis.* ♄

A caeteris dignoſcenda: foliis *fere minoribus, magis ovatis obtuſis ſubtus glauco-pubeſcentibus,* racemis *erectis pauciſloris.* Swartz l. c.

*18. LAURUS *triandra.*

L. foliis lanceolato-ovatis acuminatis membranaceis planis, floribus triandris, fructu calyce fere tecto. *Swartz prod.* 65. *Fl. ind. occid.* 2. *p.* 706. *

Dreyfädiger Lorbeer. W.

Habitat rarius in montibus Jamaicae *occidentalis.* ♄

Diſtinctiſſima ab omnibus floribus *triandris et* figura *fructus.* Flores *numeroſi decidunt ſteriles, antheris tantum praediti absque piſtillo.* Swartz l. c.

*19. LAURUS *ſanguinea.*

L. foliis lanceolato-ovatis acuminatis, ſubtus venoſo-reticulatis, racemis terminalibus lateralibusve erectis folio brevioribus, calyce turbinato fructum baſi cingente. *Swartz Fl. ind. occid.* 2. *p.* 707.

Nectandra (*ſanguinea*) caule diffuſo, foliis alternis lanceolatis, antheris quaternis collateralibus. *Rottb. pl. ſurin.* 10. *

Blutfarbener Lorbeer. W.

Habitat Surinami. ♄

*20. LAURUS *ſurinamenſis.*

L. foliis lanceolato-ovatis acuminatis, ramis patentiſſimis, racemis filiformibus lateralibus axillaribusve. *Swartz Fl. ind. occid.* 2. *p.* 708.

Nectandra (*bijuga*) foliis ovato-lanceolatis acuminatis, racemis filiformibus, floribus polygamis, antheris bijugis. *Rottb. pl. ſurinam. p.* 10. *

Ocotea gujanenſis. *Aubl. guj.* 2. *p.* 781. *t.* 310. *

Poroſtema. *Schreb. gen. pl. n.* 1226.

Surinamiſcher Lorbeer. W.

Habitat in ſylvis Gujanae. ♄

*21. LAURUS *hexandra.*

L. foliis lanceolatis, racemis axillaribus, floribus hexandris. *Swartz Fl. ind. occid.* 2. *p.* 708.

Ajovea gujanenſis. *Aubl. guj.* 1. *p.* 311. *t.* 120. *

Donglaſſia. *Schreb. gen. pl. n.* 1761.

Sechsfädiger Lorbeer. W.

Habitat in ſylvis interioribus Gujanae. ♄

*22. LAURUS *ſalicifolia.*

L. foliis lanceolatis acuminatis planis perennantibus co

riaceis, racemis axillaribus folio brevioribus. *Swartz Fl. ind. occid.* 2. *p.* 709. *
Weidenblättriger Lorbeer. W.
Habitat in India *occidentali.* ♄

*23. LAURUS *coriacea.*
L. foliis ovatis acuminatis planis reticulato-venosis subcoriaceis, racemis erectis foliis brevioribus. *Swartz prod.* 65. *Fl. ind. occid.* 2. *p.* 710. *
Lederartiger Lorbeer. W.
Habitat in montibus frigidioribus Jamaicae. ♄

*24. LAURUS *Leucoxylon.*
L. foliis oblongo-lanceolatis planis perennantibus, racemis axillaribus folio brevioribus, calycibus fructiferis pedunculisque incrassatis verrucosis. *Swartz prod.* 65. *Fl. ind. occid.* 2. *p.* 711. *
L. foliis venosis ovatis, fructu majori, calycibus tumidis, laciniis reflexis. *Brown. jam.* 214?
Weifsholziger Lorbeer. W.
Habitat in sylvis montium Jamaicae. ♄ (v. s.)
Calyce *tumido exalbido-verrucoso, haec species valde notabilis.* Swartz l. c.

*25. LAURUS *membranacea.*
L. foliis oblongis acuminatis venosis margine convexis coriaceo-membranaceis, racemis erectis folio brevioribus. *Swartz prod.* 65. *Fl. ind. occid.* 2. *p.* 713.
Häutiger Lorbeer. W.
Habitat in montibus excelsis Jamaicae, Hispaniolae. ♄
L. Borbonicae proxima, diversa tamen: ramulis *strictioribus*, foliis *minoribus erectis* (*nec declinatis subpendulis,*) *chartae instar membranaceis*, racemis *brevioribus minus subdivisis erectis nec diffusis.* Swartz l. c.

*26. LAURUS *patens.*
L. foliis oblongis utrinque acuminatis planis membranaceis, racemis erectis folio longioribus, ramisque patentibus diffusis. *Swartz prod.* 65. *Fl. ind. occid.* 2. *p.* 715. *
Ausgebreiteter Lorbeer. W.
Habitat in Jamaicae *montosis.* ♄
Differt a praecedente: foliis *minime nitidis fusco-viridibus*, ramis racemisque *folio longioribus patentibus.* Swarz l. c.

*27. LAURUS *parviflora.*
L. foliis oblongo ellipticis acuminatis planis membrana-

ceis, racemis terminalibus axillaribusve folio brevioribus erectis confertis ſubpaniculatis. *Swartz Fl. ind. occid.* 2. *p.* 717.*

Kleinblütiger Lorbeer. W.

Habitat in montibus Jamaicae. ♄

Quoad figuram foliorum et racemorum L. Leucoxylo ſimillima, flores *vero in hac pedicellis longioribus, laciniis calycinis rotundatis concavis, nec acutis ſubreflexis.* Fructu *ſeu figura drupae, quam adhuc ignoramus, magis forte differunt,* Swartz l. c.

*28. LAURUS *pendula.*

L. foliis oblongis apice brevi attenuato venoſis membranaceis ſubtus glauceſcentibus, racemis laxis, fructibus pendulis nudis. *Swartz prod.* 65. *Fl. ind. occid.* 2. *p.* 719.*

L. foliis obverſe ovatis ſubtus cinereis, fructibus oblongis ſparſis, calycibus deciduis. *Brown. jam.* 214.

Hängender Lorbeer. W.

Habitat in ſylvis montium Jamaicae *occidentalis.* ♄

Optime dignoſcitur: racemis *laxis fere deflexis,* fructu *nudo pendulo.* Swartz l. c.

*29. LAURUS *floribunda.* †

L. foliis ovato-lanceolatis planis membranaceis venoſis, racemis axillari-terminalibus folio longioribus paniculatis, pedunculis longiſſimis. *Swartz prod.* 65. *Fl. ind. occid.* 2. *p.* 721.*

Vielblütiger Lorbeer. W.

Habitat in ſylvis montium Jamaicae *auſtralis.* ♄

*30. LAURUS *lucida.*

L. foliis oblongis ſerratis, ramulis ternis, floribus axillaribus ſolitariis ſubſeſſilibus. *Thunb. jap.* 174.*

Glänzender Lorbeer. W.

Habitat in Japonia. ♄

*31. LAURUS *umbellata.* †

L. foliis ovatis ſerratis, ramulis umbellatis, floribus racemoſis. *Thunb. jap.* 175.*

Doldentraubiger Lorbeer. W.

Habitat in Japonia. ♄

32. LAURUS *aeſtivalis.*

L. foliis venoſis oblongis acuminatis annuis, ſubtus rugoſis, ramis ſupra axillaribus. *Mill. dict. n.* 8.

L. foliis lanceolatis enervibus annuis. *Gron. virg.* 159.
L. foliis enervibus ovatis utrinque acutis. *Gron. virg.* 46.
Cornus foliis salicis laureae acuminatis, floribus albis, fructu sassafras. *Catesb. car.* 2. *p.* 28. *t.* 28?
Houttuyn Lin. Psl. Syst. 1. *p.* 533.
Sommer Lorbeer. W.
Habitat in Virginia *ad ripas rivulorum.* ♄

Pedunculi hujus fructiferi colorati sunt. Mas 6-*andrus.* Mill.

33. LAURUS *Benzoin.*

L. foliis enerviis ovatis utrinque acutis integris annuis. *Hort. cliff.* 154. *Gron. virg.* 46. *Roy. lugdb.* 226. *Fabric. helmst.* 401. *Du Roi harbk.* 1. *p.* 354. *Mill. dict. n.* 6. *Willd. arb.* 165. *
Laurus aestivalis. *Wangh. amer.* 87.
Arbor virginiana citreae vel limonii folio, Benzoinum fundens. *Comm. hort.* 1. *p.* 189. *t.* 97.
Arbor virginiana, pisbaminis folio, baccata Benzoinum redolens. *Pluk. alm.* 42. *t.* 139. *f.* 3. 4.
Houttuyn Lin. Psl. Syst. 1. *p.* 534.
Benzoin Lorbeer. W.
Habitat in Virginia. ♄ (v. v.)

34. LAURUS *Sassafras.*

L. foliis integris trilobisque. *Hort. cliff.* 154. *Mat. med.* 108. *Gron. virg.* 46. *Roy. lugdb.* 227. *Cold. noveb.* 94. *Kalm. it.* 2. *p.* 270. 434. *Mill. dict. n.* 7. *Trew. ehret. t.* 59. 60. *Du Roi, harbk.* 1. *p.* 356. *Blackw. t.* 267. *Gieseke. ic. fasc.* 1. *n.* 9.
Cornus mas odorata, folio trifido: margine plano, Sassafras dicta. *Pluk. alm.* 120. *t.* 222. *f.* 6. *Catesb. car.* 1. *p.* 55. *t.* 55. *Seligm. av. ic.* 2. *t.* 10.
Sassafras arbor, ex florida, ficulneo folio. *Bauh. pin.* 431.
β. Cornus mas f. Sassafras laurinis foliis indivisis. *Pluk. amalth.* 66.
Houttuyn Lin. Psl. Syst. 1. *p.* 535.
Sassafras Lorbeer. W.
Habitat in Virginia, Carolina, Florida. ♄ (v. f.)

Mares 5-*petali*, 8-*andri*; Hermaphroditae 6-*andrae.* *Mill. Du Roi.*

799. ANACARDIUM.

Gen. pl. ed. Schreb. n. 1582.

Cal. 5-partitus. *Petala* 5, reflexa. *Antherae* 9, decimo castrato. *Nux* reniformis supra receptaculum carnosum.

1. ANACARDIUM *occidentale.*

Anacardium. *Hort. cliff.* 161. *Fl. zeyl.* 165. *Mat. med.* 113. *Hort. upf.* 102. *Roy. lugdb.* 463. *Brown. jam.* 227. *Mill. dict. Iacq. amer.* 124. *t.* 181. *f.* 35. *Blackw. t.* 369.

Anacardii alia species. *Bauh. pin.* 512.

Pomifera f. potius Prunifera indica, nuce reniformi. *Catesb. car.* 3. *p.* 9. *t.* 9.

Acaiou. *Pif. bruf.* 58. *mant.* 193.

Cassuvium. *Rumph. amb.* 1. *p.* 177. *t.* 69.

Caschon. *Mer. surin.* 16. *t.* 16.

Kapa-maua. *Rheed. mal.* 3. *p.* 65. *t.* 54.

Houttuyn Lin. Pfl. Syst. 1. *p.* 539.

Westindischer Nierenbaum. W.

Habitat in Indiis. ♄ (v. f.)

Calyx *supra receptaculum carnosum, pyriforme; infra Germen nucis, dorso affixa. diss. alt. de surinam.* 1776. Filamenta *quidem* 10, *sed unico castrato. E nuce, candelae admota, ignis lusorius Physicis.*

Est plana polygama dioica. Filamentum *longius in apertis floribus sterile est, in clausis vero* Antheram *gerit magnam, torosam. Cetera Filamenta* Antheris *minoribus, effoetis, persistentibus gaudent. Rottboell. in Coll. havn.* 2. *p.* 253. R.

*800. PANKE.

Molin. chil. ed. germ. 119.

Cal. 4-fidus. *Cor.* campanulata 4-fida. *Caps.* 2-valvis monosperma.

*1. PANKE *tinctoria.*

P. foliis quinquelobis petiolatis. W.

P. (*tinctoria*) caule erecto racemifero. *Molin. chil. ed. germ.* 120. *

Färber Panke. W.

Habitat in Chili *montosis humidis.* ♃

Folia *quinqueloba ſerrata quinquenervia papilloſa tomentoſa pulpoſa perſiſtentia.* Petioli *teretes ſemipedales aculeati.* Racemus *terminalis.* Flores *pedunculati plurimi.* Molin. l. c.

2. PANKE *ſonchifolia.* W.

P. foliis lyratis amplexicaulibus. W.

Llaupanke ampliſſimo Sonchi folio. *Feull. peruv.* 2. *p.* 44. *t.* 31. *

Gänſediſtelblättrige Panke. W.

Habitat in Chili *locis montoſis.* ♃

Caulis *tripedalis.* Folia *lyrata repanda denticulata utrinque tomentoſa reticulato-venoſa.* Racemus *terminalis ſimpliciſſimus.* W.

Panke acaulis Molinae ad Gunneram pertinet, ſecundum ſententiam Clariſſimi Iuſſieu gen. pl. ed. Uſt. p. 444. W.

*801. PLEGORHIZA.

Molin. chil. ed. germ. 140.

Cal. o. *Cor.* monopetala. *Capſ.* 1-locul. 1-ſperma.

1. PLEGORHIZA *adſtringens.* W.

Plegorhiza Guajcuru. *Molin. chil. ed. germ.* 140. *

Zuſammenziehende Wundwurzel. W.

Habitat in Chili *provinciis borealioribus.* ♄

Caulis *lignoſus.* Folia *radicalia in ceſpitem congeſta petiolata ovalia ſimplicia integra; ramea ſeſſilia ovata.* Flores *terminales pedunculati plurimi.* Corolla *monopetala integra.* Stamina *novem breviſſima.* Antherae *oblongae.* Germen *orbiculatum.* Stylus *cylindricus longitudine ſtaminum.* Stigma *ſimplex.* Capſula *oblonga compreſſiuſcula.* Semen *unicum oblongum ſubcompreſſum.* Mol. l. c.

802. CASSYTA.

Gen. plant. edit. Schreb. n. 690.

Cor. calycina 6-partita. *Nectarium* glandulis 3, truncatis, germen cingentibus. *Filamenta* interiora glandulifera. *Drupa* 1-ſperma.

1. CASSYTA *filiformis.*

C. filiformis laxa. *Oſb. it.* 243. * *Iacq. amer.* 115. *t.* 97. *Mill. dict.*

Volutella aphylla. *Forſk. deſc.* 84.

Cuſcuta altera ſ. major. *Camell. luz.* 1. *n.* 1. *Pet. gaz.* 77. *t.* 49. *f.* 12.
Cuſcuta baccifera barbadenſium. *Pluk. alm.* 126. *t.* 172. *f.* 2.
Cuſcuta. *Rumph. amb.* 5. *p.* 491. *t.* 184. *f.* 4.
Acatſia-valli. *Rheed. mal.* 7. *p.* 83. *t.* 44. *Raj. ſuppl.* 551.
Houttuyn Lin. Pſl. Syſt. 6. *p.* 469.
Fadenförmige Caſſyte. W.
Habitat in India. (v. ſ.)
Herba *Cuſcutae*; Fructificatio *Lauri*.

2. CASSYTA *corniculata*.

C. ramis lignoſis ſpinoſis. *Mant.* 277. *Burm. ind.* 93. *t.* 33. *f.* 1. †
Caſſutha cornea. *Rumph. amb.* 7. *p.* 56.
Houttuyn Lin. Pſl. Syſt. 6. *p.* 471.
Stachliche Caſſyte. W.
Habitat in Celebis *montibus inter truncos putridos.* ♄
Rami *pedales, lignoſi, craſſitie digiti.* Spinae *ſolitariae, recurvae.* Folia *ſpinis minora, lanceolato-linearia.* Baccae *ſubſeſſiles.*
Propoſui hanc, ut autoptae accurate examinent fructificationem. Genus ex Burmanno mutuatum.

TRIGYNIA.

803. RHEUM.

Gen. plant. ed. Schreb. n. 692.

Cal. 0. *Cor.* 6-fida, perſiſtens. *Sem.* 1, triquetrum.

1. RHEUM *Rhaponticum*.

R. foliis obtuſis glabris, venis ſubtus piloſiuſculis, ſinu baſeos dilatato, petiolis ſupra ſulcatis margine rotundatis. *Ait. Kew.* 2. *p.* 41.
R. foliis glabris, petiolis ſubſulcatis. *Mat. med. p.* 109. *Georgi. it.* 1. *p.* 210. *Pall. it.* 1. *p.* 380. *Knorr. del.* 2. *t.* B. *Gabb. hort.* 1. *t.* 34. *Regn. bot.*
R. foliis glabris. *Hort. upſ.* 98.
Rheum. *Hort. cliff.* 155.
R. foliis cordatis, ſpicis obtuſis. *Mill. dict. n.* 1.
Rhaponticum. *Alp. rhapont.* 1. *t.* 1.

Rhaponticum folio lapathi majoris glabro. *Bauh. pin.* 116. *Houttuyn Lin. Pſl. Syſt.* 6. *p.* 472.
Stumpfblättriger Rhabarber. W.
Habitat in Thracia, Scythia, Monte Aureo. ♃ (v. v.)
Petioli ſubtus ſulcati, quod non in ſequenti ſpecie.

2. RHEUM *undulatum.*

R. foliis ſubvilloſis undulatis, ſinu baſeos dilatato, petiolis ſupra planis margine acutis. *Ait. Kew.* 2. *p.* 41.
R. (*Rhabarbarum*) foliis ſubvilloſis, petiolis aequalibus. *Syſt. veg.* 385. *Pall. it.* 2. *p.* 559. *Regn. bot.*
R. (*undulatum*) foliis ſubvilloſis undulatis, petiolis aequalibus. *Spec. pl.* 531. *Amoen. acad.* 3. *p.* 212. *t.* 4. *Mill. dict. n.* 2. *Kniph. cent.* 2. *n.* 68.
R. foliis ſubvilloſis. *Hort. upſ.* 98.
Rhabarbarum folio oblongo criſpo undulato, flabellis ſparſis. *Geoffr. mat.* 2. *p.* 125.
Rhabarbarum ſinenſe, folio criſpo, flagellis rarioribus et minoribus. *Amm. herb.* 206.
Rhabarbarum folio longiori hirſuto criſpo, florum thyrſo longiori et tenuiori. *Amm. ruth.* 9.
Acetoſa montana, folio cubitali oblongiore criſpo, floribus in ſubviridi luteolis, *Meſſerſchmidii.* *Amm. ruth.* 226.
Houttuyn Lin. Pſl. Syſt. 6. *p.* 473. *t.* 50. *f.* 1.
Wellenblättriger Rhabarber. W.
Habitat in China, Sibiria. ♃ (v. v.)

3. RHEUM *palmatum.*

R. foliis palmatis acuminatis ſcabriuſculis, ſinu baſeos dilatato, petiolis ſupra obſolete ſulcatis margine rotundatis. *Ait. Kew.* 2. *p.* 41.
R. foliis palmatis acuminatis. *Lin. faſc.* 7. *t.* 4. *Act. angl.* 1765. *p.* 292. *t.* 12. *Mat. med.* 109. *Med. in obſ. Soc. oecon. Lut.* 1771. *p.* 324. *Mill. dict. n.* 4. *Blackw. t.* 600. *a. b. Kniph. cent.* 12. *n.* 84. *Mill. illuſtr.*
Rhabarbe. *Brun. orient.* 192. *t.* 73.
Houttuyn Lin. Pſl. Syſt. 6. *p.* 475. *t.* 50. *f.* 2.
Schlizblättriger Rhabarber. W.
Habitat in China *ad murum.* ♃ (v. v.)
Gemmae *obſcure rubrae.* Folia *ſeminalia ovalia et integra. Medic. l. c.*

4. RHEUM *compactum.*

R. foliis ſublobatis obtuſiſſimis lucidis argute denticulatis glaberrimis. *Sp. pl.* 531.

R. foliis cordatis glabris marginibus ſinuatis, ſpicis diviſis nutantibus. *Mill. dict. t.* 218.
Houttuyn Lin. Pſl. Syſt. 6. *p.* 475.
Dichter Rhabarber. W.
Habitat in Tataria, China. ♃
Folia, *magis quam reliqua, coriacea ſ. compacta:* Lobis *rotundatis, obſoletioribus, crenatis margine cartilagineo acutis denticulis, utrinque glaberrimis, venis robuſtioribus.* Paniculae *rami nutantes.*

5. RHEUM *tataricum.*
R. foliis cordato-ovatis integris planis glaberrimis, petiolis ſemiteretibus angulatis, panicula ſulcata. *Lin. ſuppl.* 229.
Tatariſcher Rhabarber. W.
Habitat in Tataria *minori.* ♃
Folia *glaberrima plana magna radicalia humo incumbentia.* Petioli *rubri ſemiteretes.* Nervi *foliorum valde dilatati.* Inflorescentia *vix foliis altior.* Racemi *ſulcati.*

6. RHEUM *Ribes.*
R. foliis obtuſiſſimis ſubverruculoſis, venis ſubtus ſpinuloſis, petiolis ſupra planis margine rotundatis. *Ait. Kew.* 2. *p.* 42.
R. foliis granulatis, petiolis aequalibus. *Gron. orient.* 130. *Mill. dict. n.* 5.
Lapathum orientale, aſpero et verrucoſo folio, Ribes arabibus dictum. *Dill. elth.* 191. *t.* 158 *f.* 192.
Lapathum orientale tomentoſum rotundifolium, Ribes arabum dictum. *Breyn. E. N. C. cent.* 7. *p.* 7.
Lapathum orientale aſperum, folio ſubrotundo, fructu magno purpureo. *Pocock. orient.* 189. *t.* 84.
Ribes arabum. *Rauw. it.* 266. 282.
Ribes arabum, foliis petaſitidis. *Bauh. pin.* 455.
Houttuyn Lin. Pſl. Syſt. 6. *p.* 477.
Morgenländiſcher Rhabarber. W.
Habitat in Perſia, Libano, Carmelo. ♃
Flores *hujus ſpeciei non vidi. Facies ſuadet hujus generis eſſe.*

*7. RHEUM *hybridum.*
R. foliis ſupra glabris, ſubtus piloſiuſculis ſublobatis acutis, ſinu baſeos anguſtato, petiolis ſupra obſolete ſulcatis margine rotundatis. *Ait. Kew.* 2. *p.* 42.
R. foliis cordatis acuminatis planis, radicalibus utrinque

bi-vel tridentatis, reliquis repandis. *Murr. Comm. goett.* 1779. *p.* 7. *t.* 1 *Comm. goett.* 1774. *p.* 50. *t.* 12. *
Baſtard Rhabarber. W.
Habitat in Aſia *boreali.* ♃ (v. v.)

*8. RHEUM *leucorrhizum.*
R. foliis transverſe ovalibus depreſſis, panicula ſemini-fera divaricata, calycis foliolis binis multoties majoribus. *Pall. Nov. Act. petrop.* 1792. *p.* 381. *
Weiſswurzliger Rhabarber. W.
Habitat in Sibiria *in montoſis deſerti* Songarici. ♃
Folia *radicalia communiter tria, diametro* 4 *ad* 5 *pollicum, ad terram appreſſa trinervia valde venoſa glabra coriacea, orbiculato-transverſe ovalia, baſi productiuſcula, per oram confertim aſperata denticulis minutiſſimis acutis cartilagineo-rigidis.* Petioli *compreſſi laeves ſolidi ſucculenti.* Caulis *florens ſpithamaeus ſulcatus paniculatus.* Pall. l. c.

HEXAGYNIA

804. BUTOMUS.

Gen. plant. edit. Schreb. n. 693.

Cal. 0. *Petala* 6. *Capſ.* 6, polyſpermae.

1. BUTOMUS *umbellatus.*
Butomus. *Fl. lapp.* 159. *Fl. ſuec* 328, 350. *Roy. lugdb.* 45. *Hall. helv. n.* 1186. *Pollich. pal. n.* 391. *Scop. carn. n.* 475. *Fl. dan. t.* 604. *Curt. fl. lond. faſc.* 1. *Kniph. cent.* 7. *n.* 6. *Hoffm. germ.* 141. *Roth. germ. I.* 177. *II.* 460.
Iuncus floridus major. *Bauh. pin.* 112.
Sedo affinis Iuncoides umbellata paluſtris. *Moriſ. hiſt.* 3. *p.* 468. *ſ.* 12. *t.* 5. *f.* 1.
Gladiolus aquatilis. *Dod. pempt.* 600.
Iuncus floridus. *Matth.* 1037. *Camer. epit.* 781. *Bauh. hiſt.* 2. *p.* 524.
Iuncus cyperoides floribus paluſtris. *Lob. ic. p.* 86.
Butomus. *Caeſalp.* 553.
Houttuyn Lin. Pfl. Syſt. 11. *p.* 660.
Doldenblütiger Waſſerliſch. W.
Habitat in Europae *aquoſis.* ♃ (v. v.)

Classis X.

DECANDRIA.

MONOGYNIA.

* *Flores polypetali irregulares.*

805. SOPHORA. *Cor.* papilion: Vexillo adscendente. *Lomentum* moniliforme.

806. PODALYRIA. *Cor.* papilion: Vexillo adscendente. *Legumen* ventricosum polyspermum.

807. PULTENAEA. *Cor.* papilion: Alae vexillo breviores. *Legumen* dispermum.

808. ANAGYRIS. *Cor.* papilion: Vexillo brevi recto. *Carina* alis longiore.

809. CERCIS. *Cor.* papilion. alis vexilliformibus. *Nect.* gland. styliformis, sub germine.

810. BAUHINIA. *Cor.* patens, unguiculata, adscendens. *Petala* lanceolata.

811. HYMENAEA. *Cor.* subaequalis. *Legum.* lignosum pulpa farinosa.

829. MYROXYLON. *Cor.* petalo supremo latiore. *Legumen* 1-spermum apice dilatatum.

812. PARKINSONIA. *Cor.* petalo infimo reniformi. *Legum.* teres, tortuosum.

815. CAESALPINIA. *Cor.* petalo infimo pulchriore. *Cal.* lacinine inaequales. *Legum.* compressum.

828. TOLUIFERA. *Cor.* petalo infimo majore. *Cal.* campanulatus.

813. CASSIA. *Cor.* inaequalis. *Anth.* rostratae. *Lomentum* planum.

814. CUBAEA. *Cor.* subaequalis, petalis 2 deflexis. *Legumen* coriaceum ventricosum. *Semina* subreniformia.

Lomentum *differt a legumine, quod septis transversis sit interstinctum. Legumen dehiscit longitudinaliter, lomentum vero vel nunquam, vel in articulos transversales, qui ut in bacca sic dicta sicca, clausi manent.* W.

816. GUILANDINA. *Cor.* ſubaequal. calyci inſidens. *Legum.* rhombeum. *Sem.* oſſea.

817. HYPERANTHERA. *Cor.* ſubaequalis. *Legumen* 3-valve. *Sem.* alata.

837. GAERTNERA. *Cor.* ſubaequalis. *Cal.* 4-partitus. *Samara* quadrialata.

851. GOMPHIA. *Cor.* ſubaequalis, *Baccae* plures receptaculo magno inſertae.

824. DICTAMNUS. *Cor.* patula. *Filam.* pulveracea. *Capſ.* 5, connexae. *Sem.* arillata.

866. RHODORA. *Cor.* inaequalis tripetala. *Cal.* 5-dentatus. *Capſ.* 5-loculares.

** *Fl. polypetali aequales.*

820. CYNOMETRA. *Cal.* 4-phyllus: lacin. oppoſ. major. *Legum.* 1-ſpermum, carnoſum.

831. PROSOPIS. *Cal.* hemiſphaericus, 4-dentatus. *Legum.* polyſpermum.

818. SCHOTIA. *Cal.* 5-fidus aequalis. *Legum.* compreſſum polyſpermum.

832. CADIA. *Cal.* 5-fidus. *Petala* obcordata. *Legumen* polyſpermum.

836. ADENANTHERA. *Antheris* glandula inſidens. *Leg.* compreſſum membranaceum.

830. HAEMATOXYLON. *Piſtilli* ſtigma emarginatum. *Legumen* valvis navicularibus.

839. GILIBERTIA. *Nectar.* tubuloſum truncatum. *Antherae* ſeſſiles. *Capſ.* 4-locularis.

840. TRICHILIA. *Nectar.* tubuloſum, 5-dentatum. *Capſ.* 3-locularis, 3-valvis. *Sem.* baccata.

841. TURRAEA. *Nectar.* tubuloſum, 10-dentatum. *Capſ.* 5-cocca. *Sem.* bina.

845. MELIA. *Nect.* tubuloſum, 10-dentatum, *Drupa* Nuce 5-loculari.

842. SANDORICUM. *Nect.* tubuloſum, 10-dentatum. *Drupa* nucibus 5.

843. SWIETENIA. *Nect.* tubuloſum, 10-dentatum. *Capſ.* lignoſa, 5-valvis. *Sem.* imbricata, margine membranaceo.

819. GUAIACUM. *Cal.* laciniae 2 exteriores minores. *Capſ.* carnoſa, 3 ſ. 5-locularis, angulata.

827. RUTA. *Germen* punctis 10 melliferis. *Capſ.* 5-fida, 5-locularis, polyſperma.

848. TRIBULUS. *Piſtilli* ſtylus nullus. *Capſ.* 5, connexae, polyſpermae.

847. FAGONIA. *Cor.* ungues calyci inſertae. *Capſ.* 5-locularis, 10-valvis, 1-ſperma.

846. ZYGOPHYLLUM. *Nect.* ſquamae 10 ſtaminiferae. *Capſ.* 5-locularis, polyſperma.

850. ZWINGERA. *Capſ.* 5, coriaceae non dehiſcentes.

849. QUASSIA. *Capſ.* 5, bivalves, 1-ſpermae, inſertae receptaculo carnoſo.

861. CERATOPETALUM. *Cor.* 5-petala pinnatifida. *Cal.* 5-fidus ſtaminiferus. *Capſ.* 2-locularis.

852. THRYALLIS. *Cor.* 5-petala. *Capſ.* tricocca.

855. EKEBERGIA. *Cor.* 4-petala. *Bacca* 5-ſperma.

857. SCHOUSBOEA. *Cor.* 5-petala calyci inſerta. *Bacca* infera 5-gona monoſperma.

826. PETALOMA. *Cor.* 5-petala inter calycis lacinias inſerta. *Bacca* 1-locularis.

853. LIMONIA. *Cor.* 5-petala. *Bacca* 3-ſperma.

844. COOKIA. *Cor.* 5-petala. *Pomum* 5-loculare, loculis monoſpermis.

858. HEISTERIA. *Cor.* 5-petala. *Drupa* inſidens calyci colorato grandefacto.

859. QUISQUALIS. *Cor.* 5-petala, calyci inſidens filiformi.

854. MONOTROPA. *Cal.* corollinus, baſi gibbus. *Capſ.* 5-locularis polyſperma.

872. CLETHRA. *Piſtilli* ſtigmata tria. *Capſ.* 3-locul. polyſperma.

873. PYROLA. *Antherae* ſurſum bicornes. *Capſ.* 5-locularis polyſperma.

865. LEDUM. *Cor.* plana, 5-partita. *Capſ.* 5-locul. polyſperma.

855. DIONAEA. *Cal.* 5-phyllus. *Stigma* fimbriatum. *Capſ.* 1-locularis. *Sem.* baſeos capſulae.

833. MURRAYA. *Bacca* 1-ſperma. *Cor.* 5-petala. *Nectarium* margine cingens germen.

834. BERGERA. *Bacca* 2-ſperma. *Cor.* 5-petala. *Stigma* turbinatum.

862. MELASTOMA. *Cor.* calyci inſidens. *Anther.* refractae. *Bacca* 5-locularis, calyce veſtita.

863. MERIANIA. *Cor.* calyci inſidens. *Antherae* refractae. *Capſ.* 5-loculares diſſepimentis contrariis.

856. IUSSIE
† *Rhexiae no*
tum decandru
ris decandr
lium, cili

* *

822. PANZE
partitus,

825. NICANI
fidus ina

823. CODON.
partitus.

875. INOCAR
Drupa 1

838. STRIGI
Fructus

868. ANDRO
5-locular

867. RHODO
declinata.

864. KALMIA
5-loculari

869. EPIGAEA
phyllus.

870. GUALTH
terior 5-fi

871. ARBUTUS
locularis.

874. STYRAX.

† *Vaccinia*

* * *

860. DAIS. *Co*
tiflorum.

878. AQUILAR
lobis bifidis.

879. AUGEA.
10-locul.

876. SAMYDA.
cingens germ
locularis 4-

856. IUSSIEUA. *Cor.* 4 f. 5-petala. *Capſ.* infera.

† *Rhexiae nonnullae. Conocarpus racemoſa. Combretum decandrum, alternifolium. Iacquinia racemoſa. Amyris decandra. Gerania aliquot. Lythrum cordifolium, ciliatum, Melanium. Griſlea tomentoſa. Anacardium occidentale.*

* * * *Flores monopetali aequales.*

822. PANZERA. *Petalum* unicum laterale. *Cal.* 4-partitus. *Legumen.*

825. NICANDRA. *Cor.* tubuloſa 10-fida. *Cal.* 4-fidus inaequalis. *Bacca* 3-locularis.

823. CODON. *Cor.* campanulata, 10-fida. *Cal.* 10-partitus. *Capſ.* polyſperma.

875. INOCARPUS. *Cor.* tubuloſa, 5-fida. *Cal.* 2-fidus. *Drupa* 1-ſperma.

838. STRIGILIA. *Cor.* 5-fida. *Nectar.* 10-partitum. *Fructus* 6-locularis.

868. ANDROMEDA. *Cor.* campanulata, rotunda. *Capſ.* 5-locularis.

867. RHODODENDRON. *Cor.* infundibulif. *Stam.* declinata. *Capſ.* 5-locularis.

864. KALMIA. *Cor.* limbo ſubtus 5-corniculato. *Capſ.* 5-locularis.

869. EPIGAEA. *Cal.* exterior 3-phyllus; interior 5-phyllus. *Capſ.* 5-locularis.

870. GUALTHERIA. *Cal.* exterior 2-phyllus; interior 5-fidus. *Capſ.* 5-locul. calyce baccato.

871. ARBUTUS. *Cor.* ovata, baſi diaphana. *Bacca* 5-locularis.

874. STYRAX. *Cor.* infundibulif. *Drupa* diſperma.

† *Vaccinia nonnulla. Gardenie Thunbergia.*

* * * * *Fl. apetali ſ. incompleti.*

860. DAIS. *Cor.* 1-petala. *Involucr.* 4-phyllum, multiflorum.

878. AQUILARIA. *Cal.* 5-fidus. *Nectar.* 5-fidum, lobis bifidis. *Capſ.* 2-locularis 2-valvis.

879. AUGEA. *Cal.* 5-partit. *Nect.* 10-dentat. *Capſ.* 10-locul.

876. SAMYDA. *Cal.* 5-partitus. *Nectar.* 10-fidum, cingens germen ſtaminiferum. *Capſ.* baccata unilocularis 4-valvis.

877. CASEARIA. *Cal.* 5-phyllus. *Nect.* 5-phyllum foliolis cum filamentis alternantibus. *Capſ.* baccata 1-locul. 3-valvis.

881. BUCIDA. *Cal.* 5-partitus. *Bacca* 1-ſperma.

821. CRUDIA. *Cal.* 4-partitus. *Cor.* 0. *Sumara* orbiculata.

880. COPAIFERA. *Cal.* 0. *Cor.* 4-petala. *Legumen* 1-ſpermum.

† *Stellera Chamaejaſme. Conocarpus racemoſa. Forſkolea.*

D I G Y N I A.

890. SCLERANTHUS. *Cor.* 0. *Cal.* 5-fidus, inferus. *Sem.* 2.

885. TRIANTHEMA. *Cor.* 0. *Capſ.* circumſciſſa.

886. CHRYSOSPLENIUM. *Cor.* 0. *Cal.* ſuperus. *Capſ.* 2-locularis, 2-roſtris.

882. ROYENA. *Cor.* 1-petala. *Cal.* ventricoſus. *Capſ.* 4-ſperma, 4-valvis.

883. HYDRANGEA. *Cor.* 5-petala. *Cal.* 5-fidus, ſuperus. *Capſ.* 2-locul. 2-roſtris, circumſciſſa.

887. SAXIFRAGA. *Cor.* 5-petala. *Cal.* 5-partitus. *Capſ.* 1-locularis, 2-roſtris.

888. TIARELLA. *Cor.* 5-petala. *Cal.* corolliferus. *Capſ.* bivalvis: altera majore.

889. MITELLA. *Cor.* 5-petala. *Cal.* corolliferus. *Capſ.* bivalvis. *Petala* pectinata.

884. CUNONIA. *Cor.* 5-petala. *Cal.* 5-phyllus. *Capſ.* 2-locularis, acuta.

891. GYPSOPHILA. *Cor.* 5-petala. *Cal.* 5-part. campanulatus. *Capſ.* 1-locul. globoſa.

892. SAPONARIA. *Cor.* 5-petala. *Cal.* tubuloſus, baſi nudus. *Capſ.* 1-locul. oblonga.

893. DIANTHUS. *Cor.* 5-petala. *Cal.* tubuloſus, baſi ſquamoſus. *Capſ.* 1-locul. oblonga.

T R I G Y N I A.

900. BRUNNICHIA. *Capſ.* 1-ſperma. *Cor.* 0. *Cal.* 5-fidus.

897. ARENARIA. *Capſ.* 1-locul. *Pet.* integra, patentia.

896. STELLARIA. *Capſ.* 1-locul. *Pet.* 2-partita, patentia.

899. DEUTZIA. *Capſ.* 3-locul. 3-roſtrata. *Petala* integra.

894. CUCUBALUS. *Capſ.* 3-locul. *Pet.* bifida, fauce nuda.

895. SILENE. *Capſ.* 3-locul. *Pet.* bifida, fauce coronata.

898. CHERLERIA. *Capſ.* 3-locul. *Nectar.* petaloidea calyce minora.

901. GARIDELLA. *Capſ.* 3, diſtinctae. *Pet.* calycina. *Nectar.* 5, bilabiata.

906. ERYTHROXYLON. *Drupa* 1-ſperma. *Pet.* baſi ſquama inſtructa.

902. MALPIGHIA. *Drupa* 3-ſperma. *Pet.* 5, unguiculata. *Cal.* glanduloſus.

903. BANISTERIA. *Samarae* 3, unialatae. *Pet.* 5, unguiculata. *Cal.* glanduloſus.

904. HIRAEA. *Samarae* 3, alis binis oppoſitis ſ. ala circumdatae. *Pet.* 5, unguiculata. *Cal.* eglanduloſus.

905. TRIOPTERIS. *Samarae* 3, tri ſ. quadrialatae. *Pet.* 5, ungulata. *Cal.* glanduloſus.

† *Tamarix germanica.*

TETRAGYNIA.

† *Lychnis alpina, quadridentata.*

PENTAGYNIA.

911. CNESTIS. *Capſ.* 5, monoſpermae. *Cor.* 5-petala.

912. COTYLEDON. *Capſ.* 5 ad nectaria. *Cor.* 1-petala.

913. SEDUM. *Capſ.* 5 ad nectaria. *Cor.* 5-petala.

914. PENTHORUM. *Capſ.* 5-loba. *Cor.* petala rariora.

915. BERGIA. *Capſ.* 5-locul. 5-valvis: valvis horizontaliter dehiſcentibus.

918. JONQUETIA. *Capſ.* 1-locul. 5-ſperma. *Pet.* integra. *Cal.* 5-phyllus.

922. SPERGULA. *Capſ.* 1-locul. polyſperma. *Pet.* integra. *Cal.* 5-phyllus.

931. CERASTIUM. *Capſ.* 1-locul. *Pet.* 2-fida. *Cal.* 5-phyllus.

939. AGROSTEMMA. *Capſ.* 1-locul. oblonga. *Cal.* tubuloſus, coriaceus.

920. LYCHNIS. *Capſ.* 3-locul. oblonga. *Cal.* tubuloſus, membranaceus.

918. OXALIS. *Capſ.* 5-locularis, angulata. *Cor.* baſi ſubcohaerens.

910. ROBERGIA. *Drupa* nuce 1-loculari. *Cal.* 1-phyllus.

909. SPONDIAS. *Drupa* nuce 5-loculari. *Cal.* 1-phyllus.

907. AVERRHOA. *Pomum* 5-loculare. *Cal.* 5-phyllus.

917. GRIELUM. *Sem.* 5 diſtincta, mutica. *Cor.* 5-petala. *Styli* nulli.

916. SURIANA. *Sem.* 5 ſubrotunda. *Cor.* 5-petala. *Styli* filiformes, laterales.

† *Adoxa. Coriaria. Gerania. Droſera luſitanica.*

DECAGYNIA.

923. NEURADA. *Cal.* 5-partitus. *Cor.* 5-petala. *Capſ.* 10-cocca.

924. PHYTOLACCA. *Cal.* 5-phyllus, corollinus. *Cor.* nulla. *Bacca* 10-cocca.

MONOGYNIA.

805. SOPHORA.

Gen. plant. edit. Schreb. n. 694.

Cal. 5-dentatus, ſuperne gibbus. *Cor.* papilionacea: alis longitudine vexilli. *Lomentum* moniliforme.

*1. SOPHORA *tetraptera.*

S. foliis pinnatis, foliolis numeroſis (17—19.) lanceolato-oblongis villoſiuſculis, leguminibus membranaceo-quadrangulis, caule arboreo. *Ait. Kew.* 2. *p.* 43.

Sophora tetraptera. *Joh. Mill. ic. tab.* 1. *Lamarck. illuſt. gen. t.* 325. *f.* 3.

Flügelfrüchtige Sophore. W.

Habitat in Nova Zeelandia. ♄ (v. v.)

2. SOPHORA *microphylla.*

S. foliis pinnatis, foliolis numeroſis (33—41.) obovatis villoſiuſculis, leguminibus membranaceo-quadrangulis, caule arboreo. *Ait. Kew.* 2. *p.* 43. *Lamarck illuſt. gen. t.* 325. *f.* 1.

S. (*tetraptera*) foliis pinnatis, foliolis numeroſis obovatis emarginatis, leguminibus tetragonis, angulis membranaceis. *Lin. ſuppl.* 230. *Forſt. prod. n.* 183.

Kleinblättrige Sophore. W.

Habitat in Nova Zeelandia. (v. v. ſ. fl.)

*3. SOPHORA *flaveſcens.*

S. foliis pinnatis, foliolis numeroſis oblongis glabris caule herbaceo. *Ait. Kew.* 2. *p.* 43.

Gelbliche Sophore. W.

Habitat in Sibiria. ♃ (v. ſ.)

Similis ſequenti ſed tota glabra. Folia *impari-pinnata, foliolis ſexjugis ovato-lanceolatis obtuſiuſculis.* Calyx *obſolete quinquedentatus.* Fructus *mihi ignotus.* W.

4. SOPHORA *alopecuroides.*

S. foliis pinnatis: foliolis numeroſis oblongis villoſis, caule herbaceo. *Mill. dict. n.* 1. *Kniph. cent.* 10. *n.* 94.

Sophora. *Hort. cliff.* 156.

Ervum orientale alopecuroides perenne, fructu longiſſimo. *Tournef. cor.* 27. *Dill. elth.* 136. *t.* 112. *f.* 136.

Glycyrrhiza ſiliquis nodoſis quaſi articulatis. *Buxb. cent* 3. *p.* 25. *t.* 46.
Houttuyn Lin. Pſl. Syſt. 3. *p.* 494.
Fuchsſchwanzartige Sophore. W.
Habitat in Oriente. ♃ (v. ſ.)

5. SOPHORA *tomentoſa.*
S. foliis pinnatis: foliolis numeroſis ſubrotundis tomentoſis. *Mill. dict. n.* 2.
S. tomentoſa, foliolis ſubrotundis. *Fl. zeyl.* 163.
Indigofera foliis tomentoſis. *Hort. cliff.* 487.
Colutea zeylanica argentea tota. *Herm. lugdb.* 169. *t.* 171. *Raj. hiſt.* 1720.
Houttuyn Lin. Pſl. Syſt. 3. *p.* 495.
Filzige Sophore. W.
Habitat in Zeylona. ♄ (v. ſ.)

6. SOPHORA *occidentalis.*
S. foliis pinnatis, foliolis numeroſis ſubrotundis incanis ſubtomentoſis. *Swartz obſ.* 154.*
S. foliis pinnatis: foliolis numeroſis ſubrotundis. *Trew. ehret.* 27. *t.* 59.
Galega fruticoſa, foliis ſubrotundis pinnatis, ſpicis ſimplicibus terminalibus. *Brown. jam.* 289. *t.* 31. *f.* 1.
Corallodendron foliis pſeudo-acaciae ſubtus tomentoſis, flore luteo. *Plum. ſpec.* 21. *ic.* 101.
Arbori coral affinis non ſpinoſa, fraxini folio rotundiore, foliis et ramulis pubeſcentibus. *Sloan. jam.* 144. *hiſt.* 2. *p.* 40. *t.* 107. *f.* 3.
Houttuyn Lin. Pſl. Syſt. 3. *p.* 496.
Weſtindiſche Sophore. W.
Habitat in America. ♄ (v. ſ.)
Differt a Soph. tomentoſa parum admodum. Folia minus tomentoſa, et fere ſubtus tantum ſubtomentoſa. An *varietas praecedentis?*

7. SOPHORA *japonica.*
S. foliis pinnatis: foliolis pluribus ovatis glabris, caule arboreo. *Mant.* 68. *Burm. ind.* 93. *Thunb. jap.* 178.* *Willd. arb.* 364.*
Houttuyn Lin. Pſl. Syſt. 3. *p.* 497.
Japaniſche Sophore. W.
Habitat in Japonia. ♄ *Kleinhoff.* (v. v. ſ. ſl.)
Arbor *foliis Robiniae Caragannae.* Folia *ſparſa, innata: Foliolis ovatis, tenuibus, utrinque laevibus,*

7-11; *inferioribus paulo minoribus.* Racemi *parvi.* Flores *albi, magnitudine Indigoferae.*

8. SOPHORA *heptaphylla.*

S. foliis pinnatis: foliolis septenis glabris. *Mat. med.* 110.

S. glabra, foliolis septenis. *Fl. zeyl.* 164.

Fruticulus sinensis, sennae sylvestris folio angustiore, nodosa siliqua rostro longiore donata. *Pluk. amalth.* 18. *t.* 451. *f.* 10?

Anticholerica. *Rumph. amb.* 4. *p.* 60. *t.* 22.

Houttuyn Lin. Psl. Syst. 3. *p.* 498.

Siebenblättrige Sophore. W.

Habitat in India. ♄

*9. SOPHORA *monosperma.*

S. foliis impari-pinnatis, pinnis 5-jugis, leguminibus monospermis, caule arboreo. *Swartz prod.* 66. *Fl. ind. occid.* 2. *p.* 722. *

Glycine arboreum, foliis oblongis, seminibus majoribus. *Brown. jam.* 298.

Einsaamige Sophore. W.

Habitat in Jamaica *aliisque insulis* Indiae *occidentalis.* ♄

Arbuscula *decempedalis cortice albido, ligno duro.* Rami *ferrugineo-tomentosi.* Folia *pinnata cum impari, foliolis utrinque glabris rigidis.* Paniculae *terminales ramosae.* Corolla *magna coerulea odorata.* Legumen *ovatum villosum lignosum monospermum bivalve.* Semen *unicum sphaericum magnum coccineum, macula nigra notatum, suturae leguminis superiori adfixum.* Swartz. l. c.

*806. PODALYRIA.

Virgilia et Podalyria Lamarck ill. gen. t. 326, 327.

Cal. subbilabiatus 5-fidus. *Cor.* papilionacea, alae vexilli longitudine. *Legumen* ventricosum polyspermum.

1. PODALYRIA *capensis.*

P. foliis pinnatis, foliolis lanceolatis mucronatis subtus incanis, leguminibus tomentosis. W.

Sophora (*capensis*) foliis pinnatis: foliolis numerosis lanceolatis subtus tomentosis, caule fruticoso. *Mant.* 67. *Thunb. prod.* 79.

Sophora oroboides. *Berg. cap.* 142.

Houttuyn Lin. Pfl. Syft. 3. p. 497.
Capſche Podalyrie. W.
Habitat ad Cap. b. ſpei. ♄ (v. f.)
Frutex *tenellus pubeſcens, adultior ſpontaneus nudus facie Amorphae.* Folia *alterna pinnata cum impari:* Foliolis 23 *anguſto lanceolatis aequalibus integerrimis ſupra nitidis, ſubtus ſubtomentoſis.* Racemus *terminalis*: Floribus *albis Crotalariae recurvatis.* Filamenta *quaſi villis intertexta*: Legumen *oblongum compreſſum tomentoſum.* Semina 3-6, *duriſſima.*

*2. PODALYRIA *aurea.*
P. foliis pinnatis, foliolis ellipticis acutiuſculis ſubtus nudiuſculis, leguminibus glabris. W.
Sophora (*aurea*) foliis pinnatis: foliolis numeroſis oblongo-ovalibus, ſupra glaberrimis, caule fruticoſo. *Ait. Kew. 2. p. 44.*
Virgilia. *Lamarck. illuſt. gen. t. 326. f. 1.*
Robinia (*ſubdecandra*) racemis ſimplicibus, filamentis ſubliberis, foliis impari-pinnatis, caule inermi. *l'Herit. ſtirp. nov. 1. p. 157. t. 75.* *
Goldfarbene Podalyrie. W.
Habitat in Abyſſinia. ♄

*3. PODALYRIA *argentea.* †
P. petiolis ſpineſcentibus diphyllis, foliolis ſericeo-tomentoſis oblongis utrinque acutis. W.
Sophora (*argentea*) petiolis diphyllis ſpineſcentibus, pedunculis racemoſo-multifloris terminalibus. *Pall. Act. petrop. 1792. p. 373. t. 8.* *
Silberfarbene Podalyrie W.
Habitat in Sibiria *in collibus arenoſis deſerti* Songarici *ad fluvium* Bekun. ♄
Simillima Robiniae Halodendro, Legumina *plana monoſperma.* Flores *vero adhuc ignoti.* W.

4. PODALYRIA *geniſtoides.*
P. foliis ternatis ſeſſilibus, foliolis linearibus mucronatis, margine revolutis. W.
Sophora (*geniſtoides*) foliis ternatis ſeſſilibus: foliolis linearibus. *Sp. pl. 534. Thunb. prod. 79.*
Geniſta africana, foliis galii, *Old. afr. 31.*
β. Sophora *gallioides. Berg. cap. 141.*
Geniſta roſmarini folio, triphyllos. *Pluk. phyt. 413. f. 5.*
Houttuyn Lin. Pfl. Syft. 3. p. 499.

Ginsterartige Podalyrie. W.
Habitat ad Cap. b. spei. ♄ (v. s.)
Corollae *carina utrinque cornuta, ut Indigoferae.*

*5. PODALYRIA *ternata.*
P. foliis sessilibus, foliolis lanceolatis sericeis.
Sophora ternata. *Thunb. prod.* 79.
Gedreyte Podalyrie. W.
Habitat ad Cap. b. spei. ♄

6. PODALYRIA *australis.*
P. foliis ternatis petiolatis, foliolis obovato-lanceolatis obtusis, stipulis lanceolatis acutis petiolo duplo longioribus. W.
Sophora (*australis*) foliis ternatis subsessilibus glabris, stipulis ensiformibus. *Syst. veg.* 325.
Houttuyn Lin. Pfl. Syst. 3. *p.* 499.
Südliche Podalyrie. W.
Habitat in Carolina. ♃ (v. v.)
Caulis *herbaceus, saepius decumbens.* Folia *cuneato-oblonga, glabra, viridi-flavescentia.* Stipulae *ensiformes, petiolo brevissimo longiores.*

7. PODALYRIA *tinctoria.*
P. foliis ternatis petiolatis, foliolis subrotundo-obovatis obtusis mucronatis, stipulis obsoletis oblongis acutis petiolo multoties brevioribus. W.
Podalyria. *Lamarck. illust. gen. t.* 327. *f.* 1.
Sophora (*tinctoria*) foliis ternatis subsessilibus: foliolis obovatis glabris, stipulis minutis. *Sp. pl.* 534. *Mill. dict.* 3.
Houttuyn Lin. Pfl. Syst. 6. *p.* 500.
Färbende Podalyrie. W.
Habitat in Barbados *et* Virginia. ♃ (v. s.)
Caulis *ramosissimus.* Stipulae *vix ullae.* Folia *brevissime petiolata, obovata, obtusa exsiccatione nigra.* Racemi *crassitie setae equinae, pauciflori.*

8. PODALYRIA *alba.*
P. foliis ternatis petiolatis, foliolis oblongis obtusis; stipulis filiformibus petiolo brevioribus. W.
Sophora (*alba*) foliis ternatis petiolatis, foliis ellipticis glabris, stipulis subulatis brevibus. *Syst. veg.* 325.
Crotalaria (*alba*) foliis ternatis lanceolato-ovatis, caule laevi herbaceo, racemo terminali. *Sp. pl.* 2. *p.* 1006. *Hort. cliff.* 499. * *Roy. lugdb.* 375. *Mill. dict. n.* 11.

Anonis caroliniana perennis non ſpinoſa, foliorum marginibus integris, floribus in thyrſo candidis. *Mart. cent.* 44. *t.* 44.
Houttuyn Lin. Pſl. Syſt. 3. *p.* 500.
Weiſse Podalyrie. W.
Habitat in Carolina. ♃ (v. ſ.)
Caulis *laevis, altus, atropurpureus.* Folia (*Laburni*) *ternata, laevia, elliptica, mucronata, utrinque glabra, ſesquipollicaria, modice petiolata.* Stipulae *vix ullae.* Filamenta *omnino diſtincta.* Vexillum *corolla brevius.* Racemus *pendulus floribus albis, magnitudine Laburni, pedalis.*

9. PODALYRIA *lupinoides.*
P. foliis ternatis-petiolatis, foliolis elliptico-lanceolatis obtuſis pubeſcentibus, ſtipulis lanceolatis petiolo longioribus. W.
Sophora (*lupinoides*) foliis ternatis petiolatis: foliolis ovalibus piloſis. *Sp. pl.* 534. *Pall. it.* 2. *p.* 676.
S. foliis ternatis, ſpica verticillata. *Amoen. acad.* 2. *p.* 350. *
Houttuyn Lin. Pſl. Syſt. 3. *p.* 501.
Feigbohnenartige Podalyrie. W.
Habitat in Camtſchatca. ♃ *G. Demidoff.* (v. ſ.)
Flores *ſubſeſſiles, lutei.* Stipulae *enſiformes, magnae.*

*10. PODALYRIA *trifoliata.*
P. foliis ternatis petiolatis, foliolis ovatis ſericeis.
Sophora trifoliata. *Thunb. prod.* 79.
Dreyblättrige Podalyrie. W.
Habitat ad Cap. b. ſpei. ♄

11. PODALYRIA *calyptrata.*
P. foliis ſimplicibus ellipticis ſupra ſcabriuſculis, ſubtus villoſis reticulato-venoſis, pedunculis unifloris, calycibus villoſis baſi calyptra decidua inſtructis. W.
Sophora (*calyptrata*) foliis ſimplicibus ſubovatis pubeſcentibus, pedunculis unifloris, calycibus tomentoſis, florum calyptra decidua. *Retz. obſ.* 1. *p.* 36. *
Sophora (*calyptrata*) foliis ſimplicibus ovatis reticulatis, floribus axillaribus calyptratis. *Thunb. prod.* 79.
Crotalaria foliis ſimplicibus ovatis villoſis, petiolis ſimpliciſſimis, ramis teretibus. *Hort. cliff.* 357. * *Roy. lugdb.* 374. *Seb. muſ.* 2. *t.* 99. *f.* 3. *bona.*
Sophora biflora. *Houttuyn Lin. Pſl. Syſt.* 3. *p.* 501. *t.* 24. *f.* 1.

Netzblättrige Podalyrie. W.
Habitat ad Cap. b. ſpei. ♄ (v. ſ.)

*12. PODALYRIA *biflora.*
P. foliis ſimplicibus ovatis ſubtomentoſis, pedunculis bifloris, calycibus baſi intruſis tomentoſis coloratis.
Podalyria. *Lamarck illuſt. gen. t.* 327. *f.* 3.
Sophora biflora. *Retz. obſ.* 1. *p.* 36.*
Zweyblütige Podalyrie. W.
Habitat ad Cap. b. ſpei. ♄

13. PODALYRIA *myrtillifolia.*
P. foliis ſimplicibus elliptico-obovatis obtuſis cuſpidatis utrinque ſericeis, pedunculis unifloris. W.
Sophora (*myrtillifolia*) foliis ſimplicibus obovatis utrinque ſericeis obtuſis cum acumine, pedunculis unifloris, calycibus baſi intruſis tomentoſis. *Retz. obſ.* 1. *p.* 36.*
Sophora (*rotundifolia*) foliis ſimplicibus obovatis ſericeis, floribus axillaribus, pedunculis longitudine folii. *Thunb. prod.* 79.
Sophora (*biflora*) foliis ſimplicibus obovatis ſubtomentoſis, pedunculis bifloris. *Sp. pl.* 534.
Sophora rotundifolia α. *Berg. cap.* 138.*
Crotalaria arbor africana ſtyracis folio molli incano. *Pluk. alm.* 122. *t.* 185. *f.* 2.
Geniſta arboreſcens africana ſtyracis folio. *Herm. lugdb.* 270. *t.* 271.
Myrto-Geniſta capitis b. ſpei. *Breyn. cent. t.* 29?
Myrtenblättrige Podalyrie. W.
Habitat ad Cap. b. ſpei. ♄ (v. ſ.)

*14. PODALYRIA *hirſuta.*
P. foliis ſimplicibus hirſutis, ſuperioribus ovatis, inferioribus ſubrotundis, ramis teretibus, laciniis calycinis lanceolatis longitudine alarum.
Sophora hirſuta. *Ait. Kew.* 2. *p.* 46.
Haarige Podalyrie. W.
Habitat ad Cap. b. ſpei. ♄ (v. ſ.)

*15. PODALYRIA *buxifolia.*
P. foliis ſimplicibus ovalibus, ſupra glabris, ſubtus ſericeis, pedunculis unifloris, calycibus baſi intruſis tomentoſis coloratis.
Podalyria. *Lamarck illuſt. gen. t.* 327. *f.* 4.
Sophora buxifolia. *Retz. obſ.* 1. *p.* 35.*
Sophora (*pedunculata*) foliis ſimplicibus ovatis tomen-

tosis, floribus axillaribus, pedunculis folio longioribus. *Thunb. prod.* 79.

Genista africana frutescens nummulariae hirsuto folio, floribus parvis purpureis. *Raj. dendr.* 105?

Buchsbaumblättrige Podalyrie. W.

Habitat ad Cap. b. spei. ♄ (v. s.)

Sophorâm cordatam Thunbergii ob brevem descriptionem omisi. W.

*807. PULTENAEA.

Smith Nov. Holl. 1. *p.* 35.

Cal. 5-dentatus utrinque appendiculatus. *Cor.* papilionacea, alis vexillo brevioribus. *Legumen* uniloculare dispermum.

*1. PULTENAEA *stipularis.*

P. foliis linearibus mucronatis subciliatis, floribus terminalibus capitatis. W.

P. (*stipularis*) foliis linearibus mucronatis subciliatis, stipulis solitariis binerviis laceris. *Smith. Nov. Holl.* 1. *p.* 35. *t.* 12.*

Ginsterartige Pultenäa. W.

Habitat in Nova Hollandia. ♄

*2. PULTENAEA *paleacea.*

P. foliis linearibus mucronatis glabris, capitulo terminali, bracteis oblongo-acuminatis dentatis flore longioribus. W.

Spreublütige Pultenäa. W.

Habitat in Nova Hollandia. ♄ (v. s.)

*3. PULTENAEA *linophylla.*

P. foliis linearibus obtusis mucronatis strigosis, capitulis terminalibus paucifloris, bracteis scariosis bifidis calyce multo brevioribus. W.

P. (*linophylla*) sericea, foliis linearibus carinatis, mucrone obtuso reflexo terminatis. *Schrad. et Wendl. sert. hannov. p.* 28. *t.* 18.*

Flachsblättrige Pultenäa. W.

Habitat in Nova Hollandia. ♄ (v. s.)

*4. PULTENAEA *juncea.*

P. foliis filiformibus apice cartilagineo-trifido, racemo terminali, calycibus inappendiculatis, caule exstipulato. W.

Sophora (*juncea*) foliis simplicibus teretibus acuminatis

apice tridentatis, floribus racemosis. *Schrad. et Wendl. sert. hannov. p.* 9. *t.* 3. *

Binsenartige Pultenäa. W.

Habitat in Nova Hollandia. ♄ (v. v.)

*5. PULTENAEA *villosa.*

P. foliis oblongis pilosis, floribus solitariis axillaribus, caule villoso. W.

Haarige Pultenäa. W.

Habitat in Nova Hollandia. ♄ (v. s.)

*6. PULTENAEA *daphnoides.*

P. foliis obovatis glabris mucronatis, floribus terminalibus capitatis. W.

P. (*daphnoides*) frutex tripedalis, caule erecto sericeo ramoso; foliis alternis cuneiformibus subtimucronatis subsericeis, floribus papilionaceis terminalibus capitatis, 6-8, involucro sericeo, stipula cava pilosa. *Wendl. obs.* 43.

Seidelbastartige Pultenäa. W.

Habitat in Nova Hollandia. ♄ (v. s.)

808. ANAGYRIS.

Gen. plant. edit. Schreb. n. 695.

Vexillum alaeque carina breviores in corolla papilionacea. *Legumen.*

1. ANAGYRIS *foetida.*

A. foetida. Sp. pl. 534.

Anagyris. *Hasselq. it.* 466. *Clus. hist.* 1. *p.* 93.

A. foliis ovatis, floribus lateralibus. *Mill. dict. n.* 1.

A. floribus lateralibus. *Roy. lugdb.* 371.

A. foetida. *Bauh. pin.* 391.

Houttuyn Lin. Pfl. Syst. 3. *p.* 503.

Stinkende Anagyris. W.

Habitat in Italiae, Siciliae, Hispaniae *montibus.* ♄ (v. s.)

Folia *alterna ternata.* Flores *in ramis terminales subracemosi.* W.

809. CERCIS.

Gen. plant. ed. Schreb. n. 696.

Cal. 5-dentatus, inferne gibbus. *Cor.* papilionacea: vexillo sub alis brevi. *Legumen.*

1. CERCIS *Siliquastrum.*

C. foliis orbiculatis cordatis. *Willd. arb.* 58. *

C. foliis cordato-orbiculatis glabris. *Hort. cliff.* 156. *Hort. upſ.* 99. *Roy. lugdb.* 463. *Gron. orient.* 131. *Mill. dict. n.* 1. *Medic. in obſ. Soc. oecon. Lutrenſ. p. a.* 1774. *p.* 167.
Siliqua ſylveſtris rotundifolia. *Bauh. pin.* 402.
Arbor judae. *Dod. pempt.* 786. *Raj. hiſt. p.* 1717.
Siliquaſtrum. *Tournef. inſt.* 646. *t.* 414.
Arbor judaica. *Bauh. hiſt.* 1. *p.* 433.
Houttuyn Lin. Pſl. Syſt. 1. *p.* 549.
Europäiſcher Judasbaum. W.
Habitat in Italia, Hiſpania, Narbona, Oriente. ♄ (v. v.)

2. CERCIS *canadenſis.*
C. foliis cordatis acuminatis. *Willd. arb.* 59. *
C. foliis cordatis pubeſcentibus. *Hort. cliff.* 156. *Hort. upſ.* 99. *Roy. lugdb.* 463. *Gron. virg.* 47. *Mill. ic.* 2. *Medic. in obſ. Soc. oecon. Lutr. p. a.* 1774. *p.* 170.
C. foliis cordato acuminatis. *Du Roi harbk.* 1. *p.* 147.
Siliquaſtrum-canadenſe. *Tournef. inſt.* 647. *Du Ham. arb.* 3.
Ceratia agreſtis virginiana, folio rotundo minore. *Raj. dendr.* 100.
Houttuyn Lin. Pſl. Syſt. 1. *p.* 552.
Canadiſcher Judasbaum. W.
Habitat in Virginia. ♄ (v.v.)
Folia *glabra ſunt.* Du Roi *l. c.* R.

810. BAUHINIA.

Gen. plant. edit. Schreb. n. 697.

Cal. 5-fidus, deciduus. *Petala* patula, oblonga, unguiculata: ſuperiore magis diſtante, omnia calyci inſerta. *Legumen.*

1. BAUHINIA *ſcandens.*
B. caule cirrhifero. *Loeſl. it.* 218. *Mill. dict. n.* 9.
Clematis indica, folio bifido, flore fructuque carens, arbores tranſcendens. *Raj. ſuppl.* 328.
Folium linguae. *Rumph. amb.* 5. *p.* 1. *t.* 1.
Naga-mu-valli. *Rheed. mal.* 8. *p.* 57. *t.* 29.
Houttuyn Lin. Pſl. Syſt. 3. *p.* 504.
Klimmende Bauhinie. W.
Habitat in Malabaria, Amboina, Cumana. ♄
Sub hac latent ſine dubio binae diſtinctae ſpecies. W.

*2. BAUHINIA *parviflora.*
B. racemis axillaribus terminalibusque nutantibus, petalis linearibus, lobis foliorum rotundatis glabris. *Vahl. symb.* 3. *p.* 55. *
Kleinblütige Bauhinie. W.
Habitat in India *orientali.* ♄
Differt a B. scandente: cirrhis *nullis*, foliis *multo minoribus, lobis rotundatis obtusissimis nec attenuatis.* Vahl. l. c.

*3. BAUHINIA *racemosa.*
B. floribus triandris extus staminibusque basi hirsutis, foliis subtus sericeis, lobis rotundatis. *Vahl. symb.* 3. *p.* 56. *t.* 62. *
B. foliis subrotundo-cordatis, lobis semiorbiculatis subtus tomentosis, staminibus barbato-plumosis. *Lamarck encycl.* 1. *p.* 385. *
Traubenblütige Bauhinie. W.
Habitat in India *orientali.* ♄

4. BAUHINIA *aculeata.*
B. caule aculeato. *Hort. cliff.* 156. *t.* 14. *Roy. lugdb.* 463. *Loefl. it.* 219. *Mill. dict. n.* 1. *Iacq. amer.* 119. *t.* 177. *f.* 2.
Bauhinia aculeata, folio rotundo et emarginato. *Plum. gen.* 23. *ic.* 44. *f.* 1.
Houttuyn Lin. Pfl. Syst. 3. *p.* 505.
Stachliche Bauhinie. W.
Habitat in America *calidiore.* ♄ (v. f. f. fl.)

5. BAUHINIA *divaricata.*
B. foliis glabris, lobis divaricatis acutis binerviis, petalis lanceolatis. *Ait. Kew.* 2. *p.* 47.
B. foliis ovatis: lobis divaricatis. *Sp. pl.* 535.
Bauhinia foliis quinquenerviis, laciniis acuminatis remotissimis. *Hort. cliff.* 156. *t.* 15. *Roy. lugdb.* 464.
Houttuyn Lin. Pfl. Syst. 3. *p.* 506.
Ausgebreitete Bauhinie. W.
Habitat in America. ♄

*6. BAUHINIA *aurita.*
B. foliis basi subtransversis, lobis lanceolatis porrectis trinerviis, petalis lanceolatis. *Ait. Kew.* 2. *p.* 48.
Bauhinia divaricata *β.* *Sp. pl.* 535.
B. foliis ovato-cordatis lobis longissimis parallelis. *Mill. ic.* 41. *t.* 61.

Geöhrte Bauhinie. W.
Habitat in Jamaica. ♄ (v. f. f. fl.)

*7. BAUHINIA *porrecta.*
B. foliis cordatis, lobis porrectis acutis trinerviis, petalis lanceolatis. *Ait. Kew.* 2. *p.* 48.
B. floribus subdecandris, foliis cordatis, lobis porrectis acutis trinerviis, petalis lanceolatis. *Swartz. prod.* 66.
B. floribus diadelphis subde[illegible], foliis cordatis, lobis semiovatis acutis subquad[illegible], petalis lanceolatis. *Iacq. hort. Schoenb.* 1. *p.* 52. *t.* 100.
B. non aculeata, folio ampliori et bicorni. *Plum. gen.* 23. *ic.* 44. *f.* 2.
B. foliis bilobis, spicis laxis terminalibus. *Brown. jam.* 286.
Sennae spuriae aut Aspalatho affinis arbor siliquosa, foliis binis. *Sloan. jam.* 150. *hist.* 1. *p.* 51.
Spitzblättrige Bauhinie. ♄
Habitat in Jamaica, Hispaniola. (v. f. f. fl.)

8. BAUHINIA *ungulata.*
B. foliis ovatis: lobis parallelis. *Sp. pl.* 535.
B. foliis ovatis oblongis recta linea bifidis. *Hort. cliff.* 157. *Houttuyn Lin. Pfl. Syst.* 3. *p.* 506.
Klauenförmige Bauhinie. W.
Habitat in America. ♄ (v. f. f. fl.)

9. BAUHINIA *variegata.*
B. calycibus monophyllis rumpentibus, petalis sessilibus ovatis, foliorum lobis ovatis obtusis. *Ait. Kew.* 2. *p.* 48.
B. foliis cordatis: lobis coadunatis obtusis. *Mill. dict. n.* 8.
Arbor. f. Thomae f. Assitra. *Zanon. hist.* 26. *t.* 15.
Chovanna-mandaru. *Rheed. mal.* 1. *p.* 57. *t.* 32. *Raj. hist.* 1751. *Burm. ind.* 94.
Houttuyn Lin. Pfl. Syst. 1. *p.* 554.
Bunte Bauhinie. W.
Habitat in Malabariae, Maderae *arenosis.* ♄
Corollae *patentes:* Petalis *ovatis, acutis, roseis, luteo purpureoque variegatis.*

*10. BAUHINIA *candida.*
B. foliis cordatis subtus pubescentibus, lobis ovatis obtusis, calycibus superne attenuatis elongatis. *Ait. Kew.* 2. *p.* 49.
Weisse Bauhinie. W.
Habitat in India *orientali.* ♄

11. BAUHINIA *purpurea.*

B. floribus triandris, foliorum lobis ovalibus obtusis. *Ait. Kew.* 2. *p.* 49.

B. foliis subcordatis bipartitis rotundatis subtus tomentosis, *Mill. dict. n.* 6.

Chovanna mandaru. *Rheed. mal.* 1. *p.* 59. *t.* 33. *Raj. hist. p.* 1751.

Mandaru secunda species. *Pluk. alm.* 240. *Burm. ind.* 94. *Houttuyn Lin. Pfl. Syst.* 1. *p.* 556.

Rothe Bauhinie. W.

Habitat in Indiae *arenosis.* ♄ (v. s.)

Flores patentes, purpurascentes: Petalis lanceolatis, distantibus.

12. BAUHINIA *tomentosa.*

B. foliis cordatis: lobis semiorbiculatis tomentosis. *Mill. dict. n.* 2.

B. foliis cordato-subrotundis: laciniis rotundatis. *Hort. cliff.* 157. *Hort. upf.* 99. *Fl. zeyl.* 147. *Roy. lugdb.* 464.

B. foliis subrotundis, flore flavescente striato. *Burm. zeyl.* 44. *t.* 18. *Burm. ind.* 94.

Mandaru maderaspatense, foliis firmioribus bisulcis glabritie splendentibus. *Pluk. alm.* 240. *t.* 44. *f.* 6.

Chanschena-pou. *Rheed. mal.* 1. *p.* 63. *t.* 35. *Raj. hist.* 1752.

Houttuyn Lin. Pfl. Syst. 2. *p.* 557.

Filzige Bauhinie. W.

Habitat in India. ♄

Corollae campanulatae, albo-flavescentes: Petalis obovatis.

13. BAUHINIA *acuminata.*

B. foliis ovatis: lobis acuminatis semi-ovatis. *Mill. dict. n.* 3.

B. inermis foliis cordatis semibifidis: laciniis acuminato-ovatis erectis dehiscentibus. *Hort. cliff.* 157. *Fl. zeyl.* 148.

Velutta-mandaru. *Rheed. mal.* 1. *p.* 61. *t.* 34. *Raj. hist.* 1751.

Houttuyn Lin. Pfl. Syst. 1. *p.* 558.

Zugespitzte Bauhinie. ♄

Habitat in India *orientali.* ♄ (v. s. s. fl.)

Corollae campanulatae, albae: Petalis obtusis. Stamina diadelpha in B. hac et B. divaricata, contrario ac in Papilionaceis modo.

*14. BAUHINIA *gujanensis.*
B. foliis binatis, foliolis acuminatis, caule cirrhoso. W.
B. (*gujanensis*) foliis usque ad petiolum divisis, foliolis acutis. *Lamarck encycl.* 1. *p.* 386. *
α. B. (*Outimouta*) caule cirrhifero, foliis cordiformibus bipartitis, subtus aureis. *Aubl. guj.* 1. *p.* 375. *t.* 144. *
β. B. (*gujanensis*) caule cirrhifero, foliis laevibus bipartitis. *Aubl. guj.* 1. *p.* 377. *t.* 145. *
Gujanasche Bauhinie. W.
Habitat in sylvis Gujanae. ♄

*15. BAUHINIA *rubescens.*
B. foliis binatis, foliolis obtusis. W.
B. (*rubescens*) foliis ad petiolum usque divisis, foliolis semiorbiculatis obtusis. *Lamarck encycl.* 1. *p.* 386. * *illust. gen. t.* 329. *f.* 2.
Röthliche Bauhinie. W.
Habitat in Africa. ♄

811. HYMENAEA.

Gen. pl. ed. Schreb. n. 698.

Cal. 5-partitus. *Pet.* 5, subaequalia. *Stylus* intortus. *Legumen* repletum pulpa farinacea.

1. HYMENAEA *Courbaril.*
H. foliolis coriaceis subaveniis basi inaequalibus, paniculae floribus pedunculatis. *Vahl. eclog.* 2. *p.* 30.
H. Courbaril. *Sp. pl.* 537. *Gaert. sem.* 2. *p.* 305. *t.* 145. *f.* 1. *Lamarck illust. gen. t.* 330. *f.* 1.
Hymenaea. *Hort. cliff.* 484. *Hort. upf.* 305. *Mat. med.* 510. *Brown. jam.* 221. *Mill. dict.*
Courbaril bifolia, folio pyramidato. *Plum. gen.* 49.
Ceretia diphyllos anteguana, ricini majoris fructu nigro, siliqua grandi incluso. *Pluk. alm.* 96. *t.* 82. *f.* 3.
Itaiba Brasiliensibus, Arbor siliquosa et gummifera. *Raj. hist.* 1760.
Arbor siliquosa ex qua Gummi Elemi. *Bauh. pin.* 404.
Itaiba. *Pis. bras.* 123.
Houttuyn Lin. Pfl. Syst. 1. *p.* 560.
Gemeiner Locustbaum. W.
Habitat in America *meridionali.* ♄ (v. s. s. fl.)

*2. HYMENAEA *venosa.*
H. foliis membranaceis venosis basi subaequalibus, paniculae floribus subsessilibus. *Vahl. eclog.* 2. *p.* 31. *

Adriger Locustbaum. W.
Habitat in Cajenna. ♄

Similis H. Courbaril, differt vero: foliis *triplo longioribus venis numerosis tenuissimis subreticulatis, basi fere aequalibus, nec foliis venis obscuris latereque interiore supra basin desinentibus,* calycibus *sericeis magis nitentibus sessilibus, nec pedunculatis.* Vahl. l. c.

*3. HYMENAEA *verrucosa.*

H. foliolis venosis basi inaequalibus, panicula flexuosa divaricata, pedunculis multifloris, legumine verrucoso. W.
Hymenaea verrucosa. *Gaert. sem. 2. p. 306. t. 139. f. 7. Lamarck illust. gen. t. 330. f. 2.*
Warziger Locustbaum. W.
Habitat in Madagascar. ♄

Habitus H. Courbaril, sed diversa: foliis *minoribus,* panicula *divaricata flexuosa, pedunculis multifloris, floribus pedicellatis, atque* legumine *minore verrucis elevatis ornato.* W.

812. PARKINSONIA.

Gen. pl. ed. Schreb. n. 699.

Cal. 5-fidus. *Pet.* 5, ovata: infimo reniformi. *Stylus* nullus. *Lomentum* moniliforme.

1. PARKINSONIA *aculeata.*

Parkinsonia. *Hort. cliff. 157. t. 13. Hort. upsf. 99. Roy. lugdb. 465. Brown. jam. 222. Iacq. amer. 121. t. 80.*
P. aculeata, foliis minutis uni costae adnexis. *Plum. gen. 25.*
P. aculeata, foliis mimosae uni costae affixis. *Walth. hort. 6. t. 13.*
Houttuyn Lin. Psl. Syst. 1. p. 563. t. 8. f. 2.
Stachliche Parkinsonie. W.
Habitat in America *calidiore.* ♄ (v. f.)

813. CASSIA.

Gen. plant. edit. Schreb. n. 700.

Cal. 5-phyllus. *Petala* 5. *Antherae* supremae 3, steriles; infimae 3, rostratae. *Lomentum.*

* *Sennae.*

1. CASSIA *diphylla.*

C. foliis conjugatis, stipulis cordato-lanceolatis. *Sp. pl. 557. Linnaei Spec. Plant. P. II.*

Houttuyn Lin. Pfl. Syſt. 6. *p.* 537.
Zweyblättrige Caſſie. W.
Habitat in India. ⊙

Frutex Caule *tereti.* Folia *conjugata ſ. duo in petiolo brevi, ſemiorbiculata, obtuſa, ſtriata.* Stipulae *cordato-lanceolatae, totos ramos obtegentes.*

2. CASSIA *Abſus.*

C. foliis bijugis obovatis, glandulis duabus ſubulatis inter infima. *Fl. zeyl.* 153.*
Senna quadrifolia, ſiliqua plana hirſuta, flore aureo ſanguineo. *Burm. zeyl.* 212. *t.* 97.
Senna exigua maderaſpatana tetraphylla ſiliquifera glabra, florum pediculis ad exortum foliorum propendentibus. *Pluk. alm.* 341. *t.* 60. *f.* 1.
Loto affinis aegyptiaca. *Bauh. pin.* 332.
Houttuyn Lin. Pfl. Syſt. 3. *p.* 508.
Aegyptiſche Caſſie. W.
Habitat in India, Aegypto. ⊙ (v. ſ.)
Planta *piloſa.*

3. CASSIA *viminea.*

C. foliis bijugis ovato-oblongis acuminatis, glandula oblonga inter infima, ſpinis ſubpetiolaribus obſoletis tridentatis. *Amoen. acad.* 5. *p.* 397. * *Loefl. it.* 232. *Swartz obſ.* 156. *
C. viminea, foliis ovatis acuminatis bijugatis, racemis laxis alaribus, ſiliquis brevioribus compreſſis. *Brown. jam.* 223.
Senna ſpuria tetraphylla, ſiliqua lata compreſſa. *Sloan. jam.* 2 *p.* 49. *t.* 189. *f.* 6. 7.
Houttuyn Lin. Pfl. Syſt. 3. *p.* 509.
Schlanke Caſſie. W.
Habitat in Jamaicae *montibus altiſſimis interioris ſylvaticis.* ♄

4. CASSIA *bacillaris.*

C. foliis bijugis ovatis obliquis, glandula obtuſa inter infima, racemis axillaribus pedunculatis, ſiliqua tereti longa. *Lin. ſuppl.* 231.
Stockfrüchtige Caſſie. W.
Habitat in Surinamo. ♄ *C. G. Dalberg.*

Frutex *duodecim pedum glaberrimus.* Folia *alterna petiolata bijuga.* Foliola *latere interiore obliqua, utrinque glaberrima, inferiora exquiſite ovata, ſuperiora*

magis elongata. Glandula *conica obtusa inter inferiora foliola.* Stipulae *nullae.* Racemi *axillares solitarii pauciflori erecti.* Pedicelli *dependentes angulati.* Flores *aurantiaci mediocres.* Legumen *omnino C. fistulae, ut distingui nequeat, subcurvum, cylindricum glaberrimum, acumine filiformi terminatum, longitudine pedali, interius isthmis interceptum, quod externe tamen non apparet.*

5. CASSIA *Tagera.*

C. foliis trijugis: glandula petiolari, stipulis ciliatis cordatis acuminatis. *Sp. pl.* 538.

Cassia 6, Senna spuria tetraphylla arborescens, siliquis tenuibus longissimis pendulis. *Amm. herb.* 603. *n.* 33?

Tagera. *Rheed. mal.* 2. *p.* 103. *t.* 52.? *Raj. hist.* 1743.

Houttuyn Lin. Pfl. Syst. 3. *p.* 509.

Gefranzte Cassie. W.

Habitat in India.

Fruticulus *procumbens: Ramis filiformibus.* Petioli *brevissimi;* Foliola *quatuor, semiorbiculata, venosa, quorum duo exteriora majora.* Stipulae *cordatae s. cordato-lanceolatae, margine pilosae.*

6. CASSIA *Tora.*

C. foliis trijugis obovatis: exterioribus majoribus: glandula subulata inter inferiora. *Roy. lugdb.* 468. *Fl. zeyl.* 152. *Hort. upsf.* 100. *Mill. dict. t.* 82.

C. siliqua quadrangulari. *Dill. elth.* 72. *t.* 63. *f.* 73.

β. C. humilis, siliquis foeni graeci. *Plum. spec.* 18. *t.* 76. *f.* 2.

Senna orientalis hexaphylla, Tala Zeylonensium. *Herm. lugdb.* 557. *Raj. hist.* 1743.

Senna orientalis hexaphylla, siliquis longis incurvis. *Pluk. alm.* 342.

Galega indica minor hexaphyllos Amanni. *Raj. hist.* 911.

Houttuyn Lin. Pfl. Syst. 3. *p.* 510.

Viereckigfrüchtige Cassie. W.

Habitat in India. ⊙ (v. f.)

Caulis *erectus, minus lignosus, subscaber, a cicatricibus foliorum nodosus.* Rami *patentissimi.* Foliola *mucrone molli; inferiora breviora, obtusiora.* Stipulae *lineares, acuminatae, pilosae.* Glandulae *acuminatae, apice fuscae, inter singula paria 2 inferiora, non vero inter extimum par sitae.* Flores *lutei.*

Var. β. *differt siliqua recurva.* An *distincta species?*

7. CASSIA *bicapsularis.*

C. foliis trijugis obovatis glabris: interioribus rotundioribus: glandula interjecta globosa. *Hort. cliff.* 159. *Hort. upf.* 100. *Roy. lugdb.* 468. *Mill. dict. n.* 7. *Merian. fur. t.* 32.

C. hexaphylla, siliqua bicapsulari. *Plum. spec.* 18. *t.* 76. *f.* 1. *Houttuyn Lin. Pfl. Syst.* 3. *p.* 510.

Zweyfächrige Cassie. W.

Habitat in India. ♄

Folia *bijuga tantum, glandula rotunda inter infimum par.* Bracteae *ventricosae, subimbricatae.* Siliqua *teres longa.* *Linn. diff. plant. Surinam.* 1776.

8. CASSIA *emarginata.*

C. foliis subquadrijugis ovatis subintegris, floribus racemosis irregularibus, caule arboreo. *Swartz. obs.* 157.*

C. foliis trijugis ovatis rotundatis emarginatis aequalibus. *Hort. cliff.* 159. *Roy. lugdb.* 467.

C. (*racemosa*) foliolis quinquejugis lanceolatis rigidis, floribus racemosis axillaribus, siliquis planis, caule fruticoso. *Mill. dict.*

C. arborescens, siliquis compressis. *Brown. jam.* 223.

C. minor hexaphylla fruticosa, sennae foliis. *Sloan. jam.* 146. *hist.* 2. *p.* 44. *t.* 180. *f.* 1. 2. 3. 4. *Raj. dendr.* 110. *Houttuyn Lin. Pfl. Syst.* 3. *p.* 511.

Ausgerandete Cassie. W.

Habitat in Caribaeis. ♄

9. CASSIA *obtusifolia.*

C. foliis trijugis ovatis obtusiusculis. *Sp. pl.* 539. *Swartz. obs.* 158.*

C. foetida, foliis sennae italicae. *Dill. elth.* 71. *t.* 62. *f.* 72.

C. minor herbacea plerumque hexaphylla, folio obtuso. *Sloan. jam.* 148. *hist.* 2. *p.* 47. *t.* 180. *f.* 5?

Gallinaria rotundifolia. *Rumph. amb.* 5. *p.* 283. *t.* 97. *f.* 2. *Houttuyn Lin. Pfl. Syst.* 3. *p.* 512.

Stumpfblättrige Cassie. W.

Habitat in Cubae *et* Jamaicae *ruderatis.* ⊙ (v. f.)

*10. CASSIA *sennoides.*

C. foliis trijugis, foliolis ellipticis obtusis, glandula inter infima foliola. W.

C. foliis trijugis, foliolis averse ovatis, glandula obtusa inter infima, stipulis subulatis, caule arboreo. *Iacq. ic. rar.* 1. *t.* 70. *Collect.* 1. *p.* 74.*

Sennenartige Cassie. W.

Habitat in India *orientali.* ♄

*11. CASSIA *acuminata.* W.

C. foliis trijugis, foliolis ovatis acuminatis, glandula sessili inter foliola. W.

C. (*Apoucouira*) arborescens, foliis amplis bi- et trijugis. *Aubl. guj.* 1. *p.* 379. *t.* 146. *

Langspitzige Cassie. W.

Habitat in Gujanae *sylvis.* ♄

Racemi *axillares.* W.

*12. CASSIA *corymbosa.*

C. foliis trijugis lanceolatis subfalcatis glabris, glandula inter infima, corymbis pedunculatis axillaribus, leguminibus cylindricis. *Lamarck encycl.* 1. *p.* 637. *

Doldentraubige Cassie. W.

Habitat in Bonaria. ♄

13. CASSIA *longisiliqua.*

C. foliis quadrijugis, foliolis extimis lanceolatis, glandula subulata infra infima interque extima. *Lin. suppl.* 230.

C. arborescens diffusa, siliquis longis compressis. *Brown. jam.* 223.

Langfrüchtige Cassie. W.

Habitat in America. ♄

Caulis *erectus teretiusculus, obtuse sulcatus, ramis vix pubescentibus.* Folia *quadrijuga.* Foliola *viridia glaberrima subtus pallidius viridia, ovato-oblonga, extima gradatim longiora, ut linearia potius quam lanceolata.* Glandula *inter vel infra infimum par oblonga subulata, inter extimum par acutior, raro ulla inter paria intermedia.* Petiolus *erectus teretiusculus.* Stipulae *lineares acutae breves.* Legumen *tetragonum hirtum brevius. Nocte obdormit arcte petiolo erigato, foliolis pendulis prope caulem.*

14. CASSIA *falcata.*

C. foliis quadrijugis ovato-lanceolatis retrofalcatis: glandula baseos petiolorum. *Hort. cliff.* 159. *

Houttuyn Lin. Pfl. Syst. 3. *p.* 512.

Sichelblättrige Cassie. W.

Habitat in America. ⊙

*15. CASSIA *sericea.*

C. foliis subquadrijugis ovatis hirsutis, glandula subulata inter foliola, pedunculis quadrifloris, legumini-

bus tetragonis. *Swartz. prod.* 66. *Fl. ind. occid.* 2. *p.* 724.*

C. (*sericea*) foliolis trijugatis acuminatis ovatis villosis, floribus solitariis axillaribus, siliquis erectis. *Mill.*

C. (*sensitiva*) foliis quinquejugis et quadrijugis, foliis villose ciliatis, glandula pedicellata et villosa inter omnia foliolorum paria. *Iacq. ic. rar.* 3. *t.* 459. *Collect.* 2. *p.* 362.*

Paiomirioba II. *Pis. bras.* 185.

Seidenartige Cassie. W.

Habitat in graminosis subalpinis Jamaicae. ⊙ (v. v.)

16. CASSIA *occidentalis.*

C. foliis quinquejugis ovato-lanceolatis margine scabris: exterioribus majoribus: glandula baseos petiolorum. *Sp. pl.* 539. *Mill. dict. n.* 1. *Fabric. helmst.* 329. *Swartz obs.* 159.

C. foliolis quatuor parium ovato-lanceolatis, glandula baseos petiolorum. *Hort. cliff.* 159. *Roy. lugdb.* 467.

C. herbacea major erecta ramosa, foliis ovato-acuminatis siliquis angustioribus compressis, spicis laxioribus terminalibus assurgentibus. *Brown. jam.* 224.

Senna occidentalis, odore opii virosa, orobi pannonici foliis mucronatis, glabra. *Comm. hort.* 1. *p.* 51. *t.* 26. *Sloan. jam. hist.* 2. *t.* 176. 3. 4.

Houttuyn Lin. Psl. Syst. 3. *p.* 512.

Westindische Cassie. W.

Habitat in Jamaica. ♄ (v. v.)

Caulis *sesquipedalis, punctis vagis scaber, exaratus deorsum a singulo petiolo sulcis duobus.* Folia *superiora Foliolis quinque parium, ovato-lanceolatis, glabris, margine scabris, acuminatis, exterioribus sensim majoribus, foetidis.* Racemus *terminalis.* Flores *lutei absque macula.* Folia *impuberis plantae quinquejuga; adultae tantum trijuga.*

17. CASSIA *planisiliqua.*

C. foliis quinquejugis ovato-lanceolatis glabris, glandula baseos petiolorum. *Roy. lugdb.* 468.

C. siliquis planis. *Plum. spec.* 18. *t.* 77.

Houttuyn Lin. Psl. Syst. 3. *p.* 513.

Flachfrüchtige Cassie. W.

Habitat in America *calidiore.* ♄

18. CASSIA *Fistula.*

C. foliis quinquejugis ovatis acuminatis glabris, petio-

lis eglandulatis. *Fl. zeyl.* 149. * *Mat. med.* 111. *Hasselq. it.* 468. *Mill. dict. n.* 8. *Blackw. t.* 381.

C. foliolis quinque parium lanceolatis: extimis minoribus. *Hort. cliff.* 158.

C. fistula alexandrina. *Bauh. pin.* 405. *Comm. hort.* 1. *p.* 215. *t.* 110. *Rumph. amb.* 2. *p.* 83. *t.* 21.

Conna. *Rheed. mal.* 1. *p.* 37. *t.* 22.

Houttuyn Lin. Pfl. Syst. 3. *p.* 514.

Röhrenfrüchtige Cassie. W.

Habitat in India, Aegypto. ♄

Stipulae *vix manifestae.* Folia *glabra, basi aequalia.*

*19. CASSIA *patula.*

C. foliis quinquejugis oblongis acutiusculis glabris, glandula baseos petiolorum, ramis laevibus. *Ait. Kew.* 2. *p.* 51.

Ausgebreitete Cassie. W.

Habitat in India *occidentali.* ♄ (v. v.)

Folia *interdum sejuga. Differt a C. occidentali et planisiliqua,* foliis *apice non attenuatis.* Ait. l. c.

*20. CASSIA *lineata.*

C. foliis quinquejugis oblongiusculis subtus pubescentibus subaequalibus, glandula obsoleta sub infimis, pedunculis unifloris. *Swartz. prod.* 66. *Fl. ind. occid.* 2. *p.* 726. *

Gestreifte Cassie. W.

Habitat in ruderatis et cultis Jamaicae. ♃

Diversa a C. pilosa; caule *magis fruticoso rigido,* ramis *minime pilosis,* stipulis, pedunculis *brevibus et* leguminibus *linearibus.* Swartz l. c.

21. CASSIA *atomaria.*

C. foliis quinquejugis ovatis subtomentosis, petiolis teretibus eglandulatis. *Sp. pl.* 540.

Houttuyn Lin. Pfl. Syst. 3. *p.* 515.

Punctirte Cassie. W.

Habitat in America. *Dr. Iacquin.*

Caulis *mihi humanae altitudinis, lignosus, cinereus, ramosissimus.* Ramuli *et* Petioli *vix manifeste pubescentes.* Petioli *atomis subferrugineis adsperſi, non canaliculati.* Folia *utrinque viridia, tactu tomentosa, ovata; inferiora minora, obtusiora, subemarginata, margine interiore baseos non minore.* Stipulae *subulatae, saepe persistentes a casu foliorum praesentis anni. Nondum mihi floruit in Horto Upsal.*

22. CASSIA *pilosa.*

C. foliis quinquejugis eglandulatis, stipulis semicordatis acuminatis, caule stricto piloso. *Mant.* 68. *Swartz obs.* 160. *

C. suffruticosa erecta hirsuta, floribus singularibus ad alas. *Brown. jam.* 224.

Houttuyn Lin. Pfl. Syst. 3. *p.* 516.

Haarige Cassie.

Habitat in Jamaicae *australis aridis cultis.*

Caulis *erectiusculus, fruticulosus:* Ramis *erectis, undique valde pilosis.* Folia *glabra.* Stipulae *semicordatae, acuminatae, ciliatae.* Folia *laevia.* Pedunculi *erecti, gemini, uniflori, laeves.* Siliquae *oblongae, compressae.* Flores *pentandri.*

*23. CASSIA *arborescens.*

C. foliis subquinquejugis ellipticis glabris, glandula oblonga inter inferiora, stipulis subulato-falcatis, racemis axillaribus. *Vahl. symb.* 3. *p.* 56. *

Wellia Tagera. *Rheed. mal.* 6. *p.* 17. *t.* 9. 10.

Baumartige Cassie. W.

Habitat in India *orientali.* ♄ (v. s.)

24. CASSIA *Senna.*

C. foliis sejugis subovatis, petiolis eglandulatis. *Mat. med.* 110.

C. foliis tri-quadri-sejugisve subovatis. *Sp. pl.* 2. *p.* 539. *Hort. cliff.* 159. *Roy. lugdb.* 468.

Senna (*alexandrina*) foliolis 4-jugis lanceolatis acutis. *Mill. dict. n.* 1.

Senna Alexandrina s. foliis acutis. *Bauh. pin.* 397. *Morif. hist.* 2. *p.* 201. *f.* 2. *t.* 24. *f.* 1.

β. Senna italica s. foliis obtusis. *Bauh. pin.* 397. *Morif. hist.* 2. *p.* 200. *f.* 2, *t.* 24. *f.* 2.

Senna (*italica*) foliolis quinquejugatis cordatis obtusis. *Mill. dict. n.* 2.

Senna. *Dod. pempt.* 361.

Houttuyn Lin. Pfl. Syst. 3. *p.* 516.

Sennen Cassie. W.

Habitat in Aegypto. ⊙

Stipulae *patentes.* Petioluli *luteo-colorati absque glandulis.* Legumina *ovali-oblonga, refalcata.*

*25. CASSIA *ruscifolia.*

C. foliis subsejugis ovato-lanceolatis glabris, glandula ad petioli basin, lomento compresso marginato. W.

C. foliis ſejugis, foliolis lanceolatis acutis glabris, glandula ſupra baſin coſtae, pedunculis multifloris. *Iacq. ic. rar.* 1. *t.* 71. *Collect.* 1. *p.* 43. *

Mäuſedornblättrige Caſſie. W.

Habitat in Maderae *rupibus.* ♄ (v. ſ.)

26. CASSIA *biflora.*

C. foliis ſejugis oblongiuſculis glabris: inferioribus minoribus, glandula ſubulata inter infima, pedicellis ſubbifloris. *Hort. cliff.* 159. *

C. biflora. *Amoen. acad.* 5. *p.* 397. *

C. fruticoſa, foliis minoribus obovatis ſexjugatis, floribus geminis ſ. bigeminatis, racemis alaribus. *Brown. jam.* 223.

C. minor arboreſcens, ſiliquis planis articulatis. *Plum. ſpec.* 18. *ic.* 78. *f.* 1.

Houttuyn Lin. Pſl. Syſt. 3. *p.* 517.

Zweyblumige Caſſie. W.

Habitat in America. ♄

*27. CASSIA *chinenſis.*

C. foliis ſubſejugis ovatis acutis glabris, glandula ad petioli baſin, lomento cylindrico uncinato, transverſim coſtato. W.

C. foliis pinnatis ex quatuor ad ſeptem paribus, foliolis lanceolatis, glandula ſupra baſin coſtae, legumine transverſim coſtato. *Iacq. ic. rar.* 1. *t.* 73. *Collect.* 1. *p.* 64. *

Chineſiſche Caſſie. W.

Habitat ad Peking *in* China. ♄

*28. CASSIA *multiglanduloſa.*

C. foliis ſejugis ovali-oblongis obtuſis piloſis, exterioribus majoribus, glandulis ſubulatis omnium parium, ſiliquis linearibus. *Ait. Kew.* 2. *p.* 52.

C. (*multiglanduloſa*) foliis ſejugis. foliolis obtuſis ſubtus et ad oras villoſis, glandula inter omnia foliorum paria. *Iacq. ic. rar.* 1. *t.* 72. *Collect.* 1. *p.* 42. *

Vieldrüſige Caſſie. W.

Habitat culta in inſula Teneriffa. ♄

29. CASSIA *hirſuta.*

C. foliis ſejugis late ovatis acuminatis lanatis. *Lin. ſuppl.* 231.

C. foliis ſejugis ovatis acuminatis lanatis. *Hort. cliff.* 159. *Roy. lugdb.* 467.

C. americana foetida, foliis amplioribus villoſis. *Tournef. inſt.* 619.

Senna occidentalis, odore opii viroſo, foliis orobi pannonici mucronatis hirſutis. *Herm. lugdb.* 556.
Houttuyn Lin. Pſl. Syſt. 3. *p.* 518.
Rauhe Caſſie. W.
Habitat in America.

30. CASSIA *tomentoſa.*

C. foliis ſex-ſ. octojugis, foliolis linearibus baſi oblique rotundatis ſupra hirtis, paniculis axillaribus, leguminibus villoſis. *Lin. ſuppl.* 231.
Filzige Caſſie. W.
Habitat in America *meridionali. Mutis.* ♄
Arbor *ramis lignoſis teretibus flexuoſis, villo denſiori molli albo, in ſiccis luteo, tectis.* Folia *petiolata pinnata ſex-ad octojuga.* Foliola *oppoſita lineari-lanceolata acuta integerrima, baſi oblique rotundata, ſupra viridia hirta, ſubtus alba ſ. lutea et tomentoſa, margine interiori obliterato.* Petiolus *tomentoſus.* Stipulae *ſemilunares ſ. lanceolatae tomentoſae deciduae.* Paniculae *axillares in ſummitate caulis ſolitariae.* Pedunculi *tomentoſi.* Flores *magnitudine mediocri lutei.* Siliquae *erectae compreſſae valde tomentoſae.*

31. CASSIA *ſerpens.*

C. foliis ſeptemjugis, floribus pentandris, caulibus filiformibus proſtratis herbaceis. *Sp. pl.* 541. *Swartz obſ.* 161. *

C. herbacea tenuiſſima procumbens, floribus ſingularibus ad alas. *Brown. jam.* 225.
Senna occidentalis ſiliqua ſingulari, foliis herbae mimoſae, floribus pediculis longioribus inſidentibus. *Sloan. hiſt.* 2. *p.* 5.
Houttuyn Lin. Pſl. Syſt. 3. *p.* 518.
Kriechende Caſſie. W.
Habitat in Jamaicae *paſcuis aridis.* ⊙
Caules *filiformes, herbacei, proſtrati, rarius ad baſin ramoſi, glabri.* Foliola *oblonga, ſtriata, anguſtata.* Stipulae *ſubulatae.* Pedunculi *axillares, ſolitarii, longitudine foliorum, nudi, horizontales.* Siliquae *erectae, rhombeo-oblongae; ad angulum rectum cum pedunculo poſitae.*

*32. CASSIA *mexicana.*

C. foliis ſeptemjugis, foliolis obtuſiuſculis pubeſcentibus ciliatis, glandula cylindrica inter infima. W.
C. foliis ſeptemjugis villoſulis, glandula tereti inter infima. *Iacq. hort. Schoenb.* 2. *p.* 41. *t.* 203. *

Mexicanische Cassie. W.
Habitat in Mexico.

*33. CASSIA *angustifolia.*
C. foliis septemjugis lanceolatis, extimis majoribus, petiolis eglandulatis, caule fruticoso. *Vahl. symb.* 1. *p.* 29.*
Schmalblättrige Cassie. W.
Habitat in Arabia. ♄
A C. Senna differt: numero *et* figura *foliorum*, leguminibus *maturis intus non curvatis. A C. ligustrina* foliolis *extimis majoribus*, petiolis *eglandulatis discrepat.* Vahl. l. c.

34. CASSIA *ligustrina.*
C. foliis septemjugis lanceolatis, extimis minoribus, glandula baseos petiolorum. *Hort. cliff.* 199. *Hort. ups.* 100. *Gron. virg.* 47. *Roy. lugdb.* 467.
C. ligustri folio. *Plum. spec.* 10. *Dill. elth.* 350. *t.* 259. *f.* 338.
C. bahamensis, pinnis foliorum mucronatis angustis, calyce floris non reflexo. *Mart. cent.* 21. *t.* 21.
Houttuyn Lin. Pfl. Syst. 3. *p.* 519.
Ligusterartige Cassie. W.
Habitat in Virginia, Bahama. ♄
Folia glabra, margine pilosa.

*35. CASSIA *florida.*
C. foliis septemjugis ovali-oblongis glabris emarginatis eglandulosis, floribus racemosis, bracteis spathulatis mucronatis. *Vahl symb.* 3. *p.* 57.*
Vielblütige Cassie. W.
Habitat in India *orientali.* ♄ (v. s.)

*36. CASSIA *stipulacea.*
C. foliis suboctojugis ovato-lanceolatis, glandula inter inferiora, stipulis ovatis maximis. *Ait. Kew.* 2. *p.* 52.
Pseudo-Acacia foliis mucronatis, flore luteo. *Feuill. peruv.* 3. *p.* 56. *t.* 42.
Chilische Cassie. W.
Habitat in Chili. ♄

37. CASSIA *alata.*
C. foliis octo-jugis ovali-oblongis: *exterioribus* minoribus, petiolis eglandulatis, stipulis patulis. *Syst. Veget.* 328. *Swartz obs.* 162.*
C. foliis octojugis ovali-oblongis: inferioribus minoribus, petiolis eglandulatis, stipulis patulis. *Sp. pl.* 2.

p. 541. *Hort. cliff.* 158. *Hort. upſ.* 100. *Roy. lugdb.* 467. *Mill. dict. n.* 3.

C. (*herpetica*) foliis circiter decemjugis oblongis apice rotundatis, ſiliquis membranaceis quadrangulis fragilibus rigidis. *Iacq. obſ.* 2. *p.* 24. *t.* 45. *f.* 2. *

C. ſiliquis quadrialatis, ſpicis terminalibus, foliis plurimis pinnatis majoribus obovatis. *Brown. jam.* 224.

C. ſylveſtris foetida, ſiliquis alatis. *Plum. ſpec.* 18.

Faba dulcis. *Mer. ſurin.* 58. *t.* 58.

Herpetica. *Rumph. amb.* 7. *p.* 35. *t.* 18.

Houttuyn Lin. Pſl. Syſt. 3. *p.* 519.

Geflügelte Caſſie. W.

Habitat in America *calidiore.* ♃ (v. v. ſ. fl.)

Planta 11 *pedum.* Caulis *craſſus, herbaceus tamen.* Stipulae *ſemicordatae.* Petioli *flaveſcentes, valde canaliculati ut fere marginati.* Foliola 16-20, *lineari-ovata, obtuſa: inferiora minora.* Glandulae *foliorum nullae, ſed ſetae breviſſimae,* 2, *diſtantes.*

38. CASSIA *marilandica.*

C. foliis octojugis ovato-oblongis aequalibus, glandula baſeos petiolorum. *Hort. cliff.* 159. *Hort. upſ.* 100. *Roy. lugdb.* 467. *Mill. dict. n.* 6. *Kniph. cent.* 12. *n.* 22. *Du Roi harbk.* 1. *p.* 133. *Willd. arb.* 54. *

C. mimoſae foliis, ſiliqua hirſuta. *Dill. elth.* 351. *t.* 260. *f.* 339.

C. foliis octo ſaepius parium ovato-oblongis aequalibus, glandula ſupra baſin petiolorum. *Gron. virg.* 65.

C. marilandica, pinnis foliorum oblongis, calyce floris reflexo. *Mart. cent.* 23. *t.* 23.

Houttuyn Lin. Pſl. Syſt. 3. *p.* 520.

Marilandiſche Caſſie. W.

Habitat in Virginia, Marilandia. ♃ (v. v.)

Caulis et folia adſperſa pilis raris.

*39. CASSIA *faſtigiata.*

C. foliis novemjugis oblongis glabris, glandula pedicellata inter omnia foliola, floribus racemoſis. *Vahl. ſymb.* 3. *p.* 57. *

Gipfelbütige Caſſie. W.

Habitat in India *orientali.* ♄

*40. CASSIA *frondoſa.*

C. foliis novemjugis ovali-oblongis glabris obtuſiuſculis, glandula cylindrica inter inferiora, petiolo baſi eglanduloſo. *Ait. Kew.* 2. *p.* 35.

C. (*Crista*) foliis pinnatis ex septem et novem paribus, foliolis oblongis obtusis, glandula terete et obtusa inter infima. *Iacq. ic. rar.* 1. *t.* 74. *Collect.* 1. *p.* 82. *
Blattreiche Cassie. W.
Habitat in India *occidentali.* ♄

41. CASSIA *tenuissima.*
C. foliis novemjugis oblongis, glandula subulata inter infima. *Roy. lugdb.* 478.
Senna spuria frutescens, siliquis tenuissimis. *Houst. mss.*
Houttuyn Lin. Pfl. Syst. 3. *p.* 512.
Dünnfrüchtige Cassie. W.
Habitat in Havana. ♄

*42. CASSIA *virgata.*
C. foliis decemjugis ovato-lanceolatis villosis, glandula petiolari pedicellata, pedunculis unifloris foliolis longioribus. *Swartz prod.* 66. *Fl. ind. occid.* 2. *p.* 728.*
Ruthenförmige Cassie. W.
Habitat in Jamaica, Hispaniola. ♄
C. Chamaecristae proxima, sed differt; caule *fruticoso ramoso,* ramis *rigidis subflexuosis erectis*: foliis *angustioribus acutioribus.* Swartz l. c.

43. CASSIA *Sophera.*
C. foliis decemjugis lanceolatis, glandula baseos oblonga. *Fl. zeyl.* 150.
Senna vigintifolia siliquis teretibus. *Burm. zeyl.* 213. *t.* 98.
Galegae affinis. *Bauh. pin.* 352.
Gallinaria acutifolia. *Rumph. amb.* 5. *p.* 283. *t.* 97. *f.* 1.
Ponnam-Tagera. *Rheed. mal.* 2. *p.* 101. *t.* 52.
Houttuyn Lin. Pfl. Syst. 3. *p.* 521.
Sophoraartige Cassie.
Habitat in Indiae *umbrosis.*
Facies *foliorum C. ligustrinae.* Folia *pinnata, foliolis circiter* 10 *parium, coriariae facie, foliolis lanceolatis, sive ovato-lanceolatis acutis viridibus herbaceis glabris subaequalibus subpetiolatis.* Glandula *oblonga supra basin petioli communis.* Racemus *parvus ex alis.* Corollae *albido-flavescentes venis fuscis.* Antherae *tres supremae minimae steriles, tres infimae arcuatae, quatuor intermediae rectae.* Fl. zeyl.

44. CASSIA *bracteata.*
C. foliis decemjugis oblongis obtusis eglandulatis, race-

mis elongatis, bracteis ovatis tumidis imbricatis, legumine quadrangulari compresso. *Lin. suppl.* 232.
Beblätterte Cassie. W.
Habitat in Surinamo. *C. G. Dalberg.*
Folia *plus quam pedalia octo s. decemjuga.* Foliola *palmaria linearia, apice rotundata, subtus mollia cana.* Petiolus *compressus inter paria canaliculatus.* Racemus *maximus ex floribus dense congestis, inter bracteas ovatas magnas tumidas imbricatas nervosas pubescentes, statim ante explicationem floris caducas.* Flores *lutei.* Rudimenta *leguminum erant incurva compressa, angulis quatuor.*

45. CASSIA *auriculata.*
C. foliis duodecim-jugis obtusis mucronatis, glandulis subulatis pluribus, stipulis reniformibus barbatis. *Fl. zeyl.* 151. *
Senna spuria maderaspatana, caule ad foliorum alas geminatis subrotundis appendiculis auriculato. *Pluk. alm.* 341. *t.* 314. *f.* 4. *Raj. dendr.* 110.
Houttuyn Lin. Pfl. Syst. 3. *p.* 522.
Geöhrte Cassie. W.
Habitat in India.

*46. CASSIA *brevifolia.*
C. ramosissima subglabra, foliis duodecim-jugis obovatis, pedunculis lateralibus unifloris foliis longioribus. *Lamarck encycl.* 1. *p.* 644. *
Kurzblättrige Cassie. W.
Habitat in Madagascar. ♄
Folia *quinque s. sex lineas longa, e* 12 *rarius* 14 *paribus composita.* Foliola *minutissima valde approximata.* Pedunculus *supraaxillaris foliis multo longior.* Lamarck l. c.

*47. CASSIA *mollis.*
C. foliis duodecim-jugis ovali-oblongis, molliter villosis, basi aequalibus, apice integris eglandulosis. *Vahl. symb.* 3. *p.* 57. *
C. foliis plurimis oblongis, flore rubello, siliquis maximis crassioribus trinerviis. *Brown. jam.* 223.
C. nigra s. fistulosa secunda. *Sloan. hist. jam.* 2. *p.* 44.
C. fistula flore incarnato brasiliana. *Breyn. cent.* 58. *t.* 21.
C. fistula brasiliana. *Bauh. pin.* 403.
Weiche Cassie. W.
Habitat in America *meridionali.* ♄

48. CASSIA *javanica.*

C. foliis duodecim-jugis ovali-oblongis glabris eglandulosis obtusis emarginatis basi obliquis, racemis axillaribus. *Vahl. symb.* 3. *p.* 58. *

C. foliis duodecim-jugis oblongis obtusis glabris, glandula nulla. *Sp. pl.* 542.

C. fistula javanica, flore carneo. *Comm. hort.* 1. *p.* 217. *t.* 111.

Houttuyn Lin. Pfl. Syst. 3. *p.* 522.

Javanische Cassie. W.

Habitat in India *orientali.* ♄ (v. f.)

49. CASSIA *grandis.*

C. foliis vigintijugis subholosericeis eglandulatis. *Lin. suppl.* 230.

Arbor siliquosa brasiliana, siliqua hispida ferruginea, ceratoniae facie. *Breyn. cent. t.* 14.

Grosse Cassie. W.

Habitat in Surinamo. ♄ *C. G. Dahlberg.*

Arbor *robusta valida, ramis subtilissime holosericeis.* Folia *circiter vigintijuga absque glandulis.* Foliola *oblonga obtusa aequalis latitudinis, secundum longitudinem subtilissime holosericea.* Siliquae *sesquipedales compressiusculae digitos tres latae ponderosissimae acuminatae, futuris elevatis teretibus extantibus; altera geminata.*

* * Chamaecristae *foliolis numerosis.*

*50. CASSIA *nigricans.*

C. foliis quatuordecim-jugis lineari-oblongis obtusissimis mucronatis, glandula baseos sessili. *Vahl. symb.* 1. *p.* 30. *

Cassia procumbens. *Forsk. Cat. pl. arab. p.* 111.

Schwärzliche Cassie. W.

Habitat in Arabia *felici.* ♄

*51. CASSIA *polyphylla.*

C. foliis multijugis, foliis ellipticis obtusis ciliatis, glandula oblonga sessili inter infima, pedunculis subbifloris. W.

C. foliis a quinquejugis ad duodecim-juga, in ramis senioribus aggregatis, foliolis oblongis ciliatis, facie glabris, dorso hispidulis, glandula pyramidali sessili inter foliola infima, pedunculis subbifloris. *Iacq. icr. rar.* 3. *t.* 460. *Collect.* 4. *p.* 104. *

Vielblättrige Cassie. W.

Habitat in insula Porto Rico. ♄

52. CASSIA *Chamaecrista.*

C. foliis multijugis, glandula petiolari pedicellata, stipulis ensiformibus. *Hort. upf.* 101. *Swartz obf.* 164. *

C. foliolis plurium parium linearibus, stipulis subulatis. *Hort. cliff.* 158. *Gron. virg.* 47.

C. suffruticosa erecta, foliolis linearibus plurimis pinnatis, floribus singularibus vel geminis sparsis. *Brown. jam.* 225.

Chamaecrista pavonis major. *Comm. hort.* 1. *p.* 53. *t.* 37. *Houttuyn Lin. Pfl. Syst.* 3. *p.* 524.

Niedrige Cassie. W.

Habitat in Jamaica, Barbados, Virginia. ⊙ (v. v.)

Foliola 20. *Pedicellus spatio supra petiolum egrediens.* Petala *duo superiora macula purpurea.* Antherae *rubrae.*

53. CASSIA *glandulosa.*

C. foliis multijugis multiglandulatis, stipulis subulatis. *Sp. pl.* 542.

Chamaecrista pavonis americana, siliqua multiplici. *Breyn. cent.* 64. *t.* 24.

Houttuyn Lin. Pfl. Syst. 3. *p.* 524.

Drüsige Cassie. W.

Habitat in Jamaica, Guadeloupe. (v. f.)

Caules *suffruticosi; ramis nudiusculis.* Foliola *lanceolata petiolo, inter singula paria, glandula pedicellata notato.* Stipulae *subulatae.* Pedunculi *axillares foliorum, gemini, uniflori, folio breviores.* Siliquae *orobi.* Flores *hexandri antheris duabus longissimis.*

54. CASSIA *mimosoides.*

C. foliis multijugis linearibus: glandula baseos petiolorum obsoleta, stipulis setaceis. *Fl. zeyl.* 154.

Mimosa herba zeylanica, foliis et siliquis angustis glabris. *Burm. zeyl.* 160.

Houttuyn Lin. Pfl. Syst. 3. *p.* 525.

Sinnpflanzenartige Cassie. W.

Habitat in Zeylona.

Petioli *absque glandula.* Caulis *non flexuosus.* Stipulae *lanceolatae, seta terminatae.*

Caulis *erectus simplicissimus teres bipedalis altior.* Folia *pinnata: foliolis infinitis linearibus, glandula sessili supra basin petioli.* Stipulae *lanceolatae seta terminatae; ex alis.* Pedunculi *duo, erecto uniflori filiformes, versus apicem bractea duplici lanceolata, ter-*

minati flore patulo. Stamina 10, *quorum* 7 *cum antheris oblongis.* Legumina *linearia.* Fl. zeyl.

*55. CASSIA *microphylla.* W.

C. foliis multijugis linearibus mucronatis, glandula inter infima, stipulis lanceolatis mucronatis, pedunculis solitariis unifloris, caule ramoso virgato. W.

Feinblättrige Cassie. W.

Habitat in insula St. Crucis. (v. s.)

Caulis *pubescens.* Lomentum *compressum lineare pube tenui tectum. Valde affinis praecedenti, distinxi tantum hanc auctoritate Clariss. Vahl, qui diversam esse credit.* W.

56. CASSIA *flexuosa.*

C. foliis multijugis, stipulis dimidiato-cordatis. *Sp. pl.* 543.

Senna spuria occidentalis, siliqua singulari, foliis herbae mimosae. *Herm. lugdb.* 558. *Sloan. jam.* 150. *Raj. suppl.* 18.

Chamaecrista pavonis brasiliana, siliqua singulari. *Breyn. cent.* 65. *t.* 23.

Houttuyn Lin. Pfl. Syst. 3. *p.* 525.

Gebogene Cassie. W.

Habitat in Brasilia. ⊙

*57. CASSIA *capensis.*

C. foliis multijugis, foliis linearibus, caule flexuoso-erecto villoso. *Thunb. prod.* 79.

Capische Cassie. W.

Habitat ad Cap. b. spei.

58. CASSIA *nictitans.*

C. foliis multijugis, floribus pentandris, caule erectiusculo. *Sp. pl.* 543.

C. calycibus acutis, floribus pentandris. *Hort. cliff.* 497. *t.* 36. *Hort. upf.* 101.

Senna spuria virginiana, mimosae foliis, floribus parvis nictitantibus. *Pluk. alm.* 541. *t.* 314. *f.* 5.

Amoena moesta. *Rumph. amb.* 6. *p.* 147. *t.* 61. *f.* 1.

Houttuyn Lin. Pfl. Syst. 3. *p.* 526.

Virginische Cassie. W.

Habitat in Virginia. ⊙ (v. v.)

Glandula *petiolorum pedicellata et fusca.* Pedunculi *saepius tripartiti et triflori, spatio supra alas enati.*

59. CASSIA *procumbens.*
C. foliis multijugis eglandulatis, caule procumbente. *Sp. pl.* 543.
C. americana procumbens herbacea, mimosae foliis, floribus parvis siliquis angustis planis. *Comm. petrop. t.* 11.
Chamaecrista mariana, flore minore. *Pet. sicc.* 243. *n.* 40.
Houttuyn Lin. Pfl. Syst. 3. *p.* 527.
Liegende Cassie. W.
Habitat in Indiis, Virginiae *apricis siccis.* ⊙

*814. CUBAEA.
Gen. plant. edit. Schreb. n. 702.

Cal. turbinatus 5-partitus. *Cor.* 5-petala subaequalis. *Stam.* calyci inserta longa omnia foecunda, tria superiora breviora. *Legumen.*

*1. CUBAEA *paniculata.*
C. foliis pinnatis, foliolis oppositis.
Tachigali paniculata. *Aubl. guj.* 1. *p.* 372. *t.* 143. *f.* 1.*
Rispenblütige Cubäa. W.
Habitat in sylvis Gujanae. ♄

*2. CUBAEA *trigona.*
C. foliis pinnatis, foliolis alternis.
Tachigali trigona. *Aubl. guj.* 1. *p.* 374. *t.* 143. *f.* 2.*
Dreyeckige Cubäa. W.
Habitat in Gujanae *sylvis.* ♄
Simillima praecedenti cujus forte varietas, differt tantum: foliolis *majoribus alternis, nec oppositis.* Rachis *foliorum in binis speciebus trigona.* W.

815. CAESALPINIA.
Gen. pl. ed. Schreb. n. 701. 703.

Cal. 5-partit. lacinia infima majori subfornicata. *Petala* 5. *Stam.* basi lanata omnia foecunda. *Legumen* compressum.

1. CAESALPINIA *bijuga.*
C. aculeata, foliis duplicato-bijugis, foliolis cbcordatis calycibusque glabris, staminibus corollam aequantibus. *Swartz obs.* 166.

Poinciana (*bijuga*) aculeis solitariis, foliolis emarginatis. *Sp. pl.* 544. *Iacq. amer.* 123. *n.* 2.

Caesalpinia (*vesicaria*) caule aculeato, foliis obcordatis subrotundis. *Sp. pl.* 545.

C. spinosa, foliis minoribus obcordatis bipinnatis. *Brown. jam.* 227.

Senna spuria arborea spinosa, foliis alatis ramosis s. decompositis flore luteo, siliquis brevibus sulcatis nigris sabinae odore. *Sloan. jam.* 149. *hist.* 2. *p.* 50. *t.* 181. *f.* 2. 3. *bona. Raj. dendr.* 111.

Acacia gloriosa jamaicensis, foliis minoribus subrotundis, spinis ad genicula simplicibus, floribus flavo-purpureis. *Plum. alm.* 5.

Houttuyn Lin. Pfl. Syst. 3. *p.* 528. 569.

Ausgerandetblättrige Cäsalpinie. W.

Habitat in Jamaica. ♄ (v. s. s. f.)

2. CAESALPINIA *pulcherrima.*

C. aculeata, foliolis oblongo-ovalibus emarginatis, calycibusque glabris, corymbis simplicibus, petalis fimbriatis, staminibus longissimis. *Swartz obs.* 166.

Poinciana (*pulcherrima*) aculeis geminis. *Hort. ups.* 101. *Iacq. amer.* 122. *Mill. dict.*

Poinciana aculeata, foliis bipinnatis, floribus croceis pulcherrimis, pedunculis longis spicatis insidentibus. *Brown. jam.* 1. *p.* 225.

Senna spuria, arborea, spinosa, foliis alatis ramosis seu decompositis, flore ex luteo et rubro speciosо. *Sloan. jam.* 2. *p.* 49.

Crista pavonis flore elegantissimo variegato. *Burm. zeyl.* 79.

Frutex pavonius, Crista pavonis. *Breyn. cent.* 61. *t.* 22. *Raj. hist.* 981.

Acacia orientalis gloriosa, coluteae foliis, ad genicula spinis gemellis aculeata. *Pluk. alm.* 5.

Flos pavonis. *Mer. sur.* 45. *t.* 45?

Tsietti mandaru. *Rheed. mal.* 6. *p.* 1. *t.* 1.

Houttuyn Lin. Pfl. Syst. 3. *p.* 528.

Schönste Cäsalpinie. W.

Habitat in Indiis. ♄ (v. s.)

Petiolus communis *Glandula una ad basin et alia ad supremum par;* partialis *supra basin mucronibus duobus.* Frutex 12-*pedalis.* *Emmenagoga Tinctura ex* Herb. *manip.* 3 *et* Sem. *no.* 20. Dosis *uncia una. Diss alt. de pl. Surin. anno* 1776. *edit.*

3. CAESALPINIA *elata.*

C. inermis, foliolis linearibus obtusis cum acumine, corymbis compositis, calycibus coriaceis tomentosis, petalis fimbriatis, staminibus longissimis. *Swartz obs.* 166.

Poinciana caule inermi. *Cent.* 146. *Forskaehl. aegypt.* 86.

Poinciana foliis bipinnatis, foliolis ovato-oblongis, caule inermi. *Hort. cliff.* 158. *Fl. zeyl.* 159.

Houttuyn Lin. Pfl. Syst. 3. *p.* 521.

Hohe Cäsalpinie. W.

Habitat in India. ♄ (v. s.)

Foliola *integerrima, minuta.* Calyces *coriacei.* Filamenta *atropurpurea, basi villosa, longissima.*

*4. CAESALPINIA *Coriaria.*

C. inermis, foliolis linearibus obtusis, racemis paniculatis, calycibus glabris, staminibus corolla duplo longioribus. W.

Poinciana (*Coriaria*) caule inermi racemis spicatis. *Iacq. amer.* 123. *t.* 175. *f.* 36. *

Siliqua arboris Guatapanae ex Curacao insula. *Breyn. cent. p.* 58. *f.* 5.

Libidibi. *Berg. Act. holm.* 1774. *p.* 57.

Gerber Cäsalpinie. W.

Habitat in maritimis inundatis salsis Curacao *et* Carthagenae. ♄ (v. s.)

5. CAESALPINIA *brasiliensis.*

C. inermis, foliolis ovato-oblongis, rachidibus pubescentibus, calycibus tomentosis, staminibus corolla brevioribus. *Swartz obs.* 166.

C. caule foliisque inermibus. *Mat. med.* 112.

C. arborea inermis, foliis minoribus: paribus bipinnatis, ligno kermesino: Brasiletto. *Brown. jam.* 227.

C. foliolis duplicato-pinnatis, foliolis emarginatis, floribus decandris. *Mill. dict. n.* 1.

Pseudo-Santalum croceum. *Sloan. jam.* 213. *hist.* 2. *p.* 184.

Houttuyn Lin. Pfl. Syst. 1. *p.* 566.

Brasilische Cäsalpinie. W.

Habitat in Carolina, Jamaica, Brasilia. ♄

Brasiletto *officinis dicta.*

*6. CAESALPINIA *echinata.*

C. aculeata, foliolis ellipticis obtusis, racemis simplicibus, leguminibus echinatis. W.

C. (*echinata*) caule ramisque aculeatis, foliolis ovatis obtusis, leguminibus echinatis. *Lamarck encyclop.* 1. *p.* 455. *

Pseudo-Santalum rubrum s. arbor Brasilia. *Bauh. pin.* 393.

Arbor Brasilia. *Raj. hist.* 1736.

Acacia gloriosa spinis armata, cujus lignum Brasilia dictum, tinctoria. *Pluk. alm.* 5.

Ibirapitanga. *Pis. bras.* 164.

Fernambuc Cäsalpinie. W.

Habitat in Brasilia. ♄

7. CAESALPINIA *Sappan.*

C. aculeata, foliolis oblongo-ovalibus inaequilateris obtusis, calycibusque glabris, staminibus corolla longioribus, petalo supremo minore. *Swartz obs.* 167.

C. caule aculeato, foliolis oblongis inaequilateralibus emarginatis. *Fl. zeyl.* 158. *Roxb. corom.* 1. *p.* 17. *t.* 16. *

Ligno brasiliano simile. *Bauh. pin.* 393.

Lignum Sappan. *Rumph. amb.* 4. *p.* 56. *t.* 21. *Meist. it.* 90.

Tsiam pangam. *Rheed. mal.* 6. *p.* 3. *t.* 2.

Houttuyn Lin. Psl. Syst. 1. *p.* 570.

Brasilienholz Cäsalpinie. W.

Habitat in Indiis. ♄

8. CAESALPINIA *Crista.*

C. aculeata, foliolis ovalibus, racemis simplicibus, petalis ovatis calyce glabro brevioribus, staminibus calyce longioribus. *Swartz. obs.* 167.

C. caule aculeato, foliolis ovatis integris, floribus pentandris. *Sp. pl.* 544.

C. foliis duplicato-pinnatis, foliolis ovatis integerrimis, floribus pentandris. *Mill. dict. n.* 2.

Caesalpina polyphylla aculeis horrida. *Plum. gen.* 26. *t.* 68.

Houttuyn Lin. Psl. Syst. 1. *p.* 568.

Vielstachliche Cäsalpinie. W.

Habitat in Jamaica. ♄

9. CAESALPINIA *mimosoides.*

C. aculeata, foliolis oblongis obtusis, staminibus corolla brevioribus, leguminibus lanuginosis. W.

C. caule petiolis pedunculisque aculeatis, foliolis oblon-

gis obtusis parvis, leguminibus lanuginosis. *Lamarck encycl.* 1. *p.* 457. *

Mimosa malabarica, flore pentapetalo, siliquis lanuginosis. *Raj. hist.* 1740.

Kal-todda-vaddi. *Rheed. mal.* 6. *p.* 15. *t.* 8.

Sinnpflanzenartige Cäsalpinie. W.

Habitat in India *orientali.* ♄

Est sensitiva ut nonnullae Mimosae, notante Rheede. W.

816. GUILANDINA.

Gen. pl. ed. Schreb. n. 704.

Cal. 1-phyllus, hypocrateriformis. *Petala* calycis collo inserta, subaequalia. *Legumen.*

1. GUILANDINA *Bonduc.*

G. aculeata, pinnis ovatis, foliolis aculeis solitariis. *Mill. dict. n.* 1. *Lamarck encycl.* 1. *p.* 429. *

G. caule fructuque aculeatis. *Hort. cliff.* 158.

Cäsalpinia aculeis recurvis, foliolis ovatis. *Fl. zeyl.* 157.

Bonduc vulgare minus polyphyllum. *Plum. gen.* 25.

Acacia gloriosa, lentisci folio, spinosa flore spicato luteo, siliqua magna muricata. *Pluk. alm.* 4. *t.* 2. *f.* 2.

Lobus echinatus, fructu flavo, foliis rotundioribus. *Sloan. jam.* 144. *hist.* 2. *p.* 40.

Frutex globulorum. *Rumph. amb.* 5. *p.* 89. *t.* 48.

Houttuyn Lin. Pfl. Syst. 3. *p.* 532.

Gemeine Guilandine. W.

Habitat in Indiis. ♄

2. GUILANDINA *Bonduccella.*

G. aculeata, pinnis oblongo-ovatis, foliolis aculeis geminis. *Mill. dict. n.* 2. *Lamarck encycl.* 1. *p.* 429. * *Vahl. symb.* 1. *p.* 30.

G. aculeata, foliolis ovalibus acuminatis. *Fl. zeyl.* 156. *Hort. upf.* 101.

G. spinosa, foliis bipinnatis ovatis cum acumine, seminibus cinereis. *Brown. jam.* 228.

Glycyrrhiza *(aculeata)* ramis rachibusque foliorum universalibus et partialibus aculeatis. *Forsk. descr.* 135.

Bonduc vulgare minus polyphyllum. *Plum. gen.* 25.

Crista Pavonis, glycyrrhizae folio, minor repens spinosissima, flore luteo spicato minimo, siliqua latissima

echinata, ſemine rotundo cinereo. *Breyn. prod.* 3. *app.* 33. *t.* 28.
Globuli majores. *Rumph. amb.* 5. *p.* 92. *t.* 49. *f.* 1.
Lobus echinatus fructu caeſio, foliis longioribus. *Sloan. jam.* 144. *hiſt.* 2. *p.* 41.
Caretti. *Rheed. mal.* 2. *p.* 35. *t.* 22.
Houttuyn Lin. Pſl. Syſt. 3. *p.* 533.
Zweyſtachliche Guilandine. W.
Habitat in Indiis. ♄ (v. ſ.)

3. GUILANDINA *Nuga.*
G. caule inermi, foliis petiolo primario ſubtus aculeis geminis. *Sp. pl.* 546. †
Nugae ſylvarum. *Rumph. amb.* 5. *p.* 94. *t.* 50.
Houttuyn Lin. Pſl. Syſt. 3. *p.* 534.
Stachelloſe Guilandine. W.
Habitat in Amboina. ♄
Legumina laevia ſunt.

*4. GUILANDINA *paniculata.*
G. ramis petiolisque aculeatis, floribus paniculatis ebracteatis, leguminibus monoſpermis laevibus. *Lamarck encyclop.* 1. *p.* 429. *
Ticanto. *Adanſ. fam.* 319.
Cacu mullu. *Rheed. mal.* 6. *p.* 33. *t.* 19.
Riſpenblütige Guilandine. W.
Habitat in Malabaria *et* Nova Hibernia. ♄

*5. GUILANDINA *axillaris.*
G. aculeata, foliis pinnatis, floribus axillaribus ſubſolitariis, leguminibus monoſpermis villoſis. *Lamarck encycl.* 1. *p.* 430. *
Bau-caretti. *Rheed. mal.* 6. *p.* 35. *t.* 20.
Winkelblütige Guilandine. W.
Habitat in India *orientali.* ♄

*817. HYPERANTHERA.

Vahl. ſymb. 1. *p.* 30.

Cal. 5-partitus. *Petala* calyci inſerta inaequalia. *Legumen* 3-valve torulosum. *Semina* alata.

*1. HYPERANTHERA *decandra.* †
H. floribus decandris, foliis ſubbipinnatis; foliolis inferioribus ternatis, leguminibus ſuboctogonis. W.

Anoma (*Moringa*) foliis alternis bipinnatis, filiquis polygonis, feminibus triquetro-alatis. *Loureiro cochin.* 342. *

Zehnfädige Behennufs. W.

Habitat in India. ♄

An varietas fequentis? W.

2. HYPERANTHERA *Moringa.*

H. floribus femidecandris, foliis fubbipinnatis, foliolis inferioribus ternatis, leguminibus trigonis. W.

H. (*Moringa*) floribus femidecandris, foliis fubbipinnatis, foliis inferioribus ternatis. *Vahl. fymb.* 1. *p.* 30.*

Anoma (*Morunga*) foliis oppofitis bipinnatis, filiquis trigonis, feminibus triquetro-alatis. *Loureiro cochin. p.* 343. *

Moringa zeylanica. *Lamarck encycl.* 1. *p.* 393.* *illuft. gen. t.* 337. *Schreb. gen. n.* 1606.

Guilandina (*Moringa*) inermis, foliis fubbipinnatis, foliolis inferioribus ternatis. *Fl. zeyl.* 155. *Mat. med. p.* 112. *Mill. dict. n.* 4. *Swartz obf.* 167.* *Iacq. ic. rar.* 3. *t.* 461. *Collect.* 2. *p.* 371.*

Lignum peregrinum aquam coeruleam reddens. *Bauh. pin.* 416.

Moringha zeylanica, foliorum pinnis pinnatis, flore majore, fructu angulofo. *Burm. zeyl.* 162. *t.* 75.

Morungu. *Rheed. mal.* 6. *p.* 19. *t.* 11. *Rumph. amb.* 1. *p.* 184. *t.* 74, 75.

Balanus Myrepfica. *Blackw. t.* 386.

Houttuyn Lin. Pfl. Syft. 1. *p.* 573.

Gemeine Behennufs. W.

Habitat in Zeylona, America, Aegypto. ♄

Polygama *ex Hermaphroditis duobus.* Legumen *longiffimum, triquetrum, 3-valve, laeve, valvulis triquetris, uniloculare.* Semina *alterna, remota, longitudinaliter digefta, triquetra.*

*3. HYPERANTHERA *femidecandra.*

H. floribus femidecandris, foliis bipinnatis, apice fimpliciter pinnatis. *Vahl. fymb.* 1. *p.* 30.

Hyperanthera peregrina. *Forfk. defcr.* 67. *

Gymnocladus (*arabica*) foliis bipinnatis, petiolo communi glandulofo, floribus inaequalibus hermaphroditis. *Lamarck. encycl.* 1. *p.* 726.

Arabifche Behennufs. W.

Habitat in Arabia. ♄

*4. HYPERANTHERA *cochinchinensis.* †

H. floribus semidecandris, foliis bipinnatis tomentosis, leguminibus bivalvibus, seminibus nudis. W.

Anoma (*cochinchinensis*) foliis oppositis bipinnatis, siliquis subcompressis bivalvibus, seminibus nudis. *Loureiro cochin.* 343. *

Cochinchinesische Behennuss. W.

Habitat in Cochinchina. ♄

*818. SCHOTIA.

Gen. plant. edit. Schreb. n. 705.

Cal. 5-fidus. *Petala* 5, calyci inserta, lateribus invicem incumbentibus clausa. *Legumen* pedicellatum.

1. SCHOTIA *speciosa.*

S. speciosa. *Iacq. ic. rar.* 1. *t.* 75. *Collect.* 1. *p.* 93. * *Ait. Kew.* 2. *p.* 56.

Schotia afra. *Thunb. prod.* 79.

Theodora speciosa. *Medic. monogr. p.* 16. *t.* 1.

Guajacum (*afrum*) foliis multijugis acutis. *Sp. pl.* 547. *Mill. dict. n.* 3.

Guilandinoides. *Hort. cliff.* 439.

Acacia africana, quae Acaciae similis, foliis myrti parvis aculeatis pinnatis, flore coccineo tetrapetaloide. *Walth. hort.* 2. *t.* 2.

Afra arbor acaciae similis foliis myrti aculeatis splendentibus. *Boerh. lugdb.* 2. *p.* 57.

Houttuyn Lin. Pfl. Syst. 1. *p.* 582.

Prächtige Schotie. W.

Habitat in Senegal *et ad* Cap. b. spei *prope* Mossel-Bay. ♄ (v. f)

Rami *rigidi.* Folia *alterna pinnata octojuga.* Petiolus *communis marginatus articulatus canaliculatus.* Foliola *ovato-oblonga opposita integerrima mucronata glabra rigidula perennia, basi interiore laevissime abbreviata.* Stipulae *ramis adpressae subulatae minimae.*

819. GUAIACUM.

Gen. plant. edit. Schreb. n. 727.

Cal. 5-fidus, inaequalis. *Petala* 5, calyci inserta. *Caps.* angulata, 3 s. 5-locularis.

*1. GUAIACUM *dubium.* †

G. foliis conjugatis oblongo-lanceolatis obtusis. *Forst. prod. n.* 186.

Zweifelhaftes Franzosenholz. W.

Habitat in insula Tongatabu. ♄

2. GUAIACUM *officinale.*

C. foliolis bijugis obtusis. *Mat. med.* 112. *Mill. dict. n.* 1. *Swartz obs.* 168.

G. foliis pinnatis: foliolis quaternis obtusis. *Hort. cliff.* 187.

G. foliis fere impetiolatis bijugis obovatis et leniter radiatis, pinnis et ramulis dichotomis. *Brown. jam.* 225.

G. flore coeruleo, fructu subrotundo. *Plum. gen.* 39.

G. jamaicense, foliis velut muria conditis spissius virentibus, flore subcaeruleo. *Pluk. alm.* 180. *t.* 35. *f.* 4.

G. magna matrice. *Bauh. pin.* 448.

Pruno vel Evonymo affinis arbor, folio alato buxeo subrotundo. *Sloan. jam.* 186. *hist.* 2. *p.* 133. *t.* 222. *f.* 3. 4. 5. 6.

Arbor ligni Sancti vel Guajacum. *Seb. thes.* 1. *p.* 86. *t.* 53. *f.* 2. *Blackw. t.* 350. *n.* 1. 2.

Guayacum. *Clus. exot.* 312. 314.

β. Guajacum jamaicense, lentisci subrotundis foliis laete virentibus; flore albo. *Pluk. alm.* 180. *t.* 35. *f.* 3.

Houttuyn Lin. Pfl. Syst. 1. *p.* 579.

Vierblättriges Franzosenholz. W.

Habitat in Hispaniola, Jamaica. ♄ (v. s.)

3. GUAIACUM *sanctum.*

G. foliolis multijugis obtusis. *Mill. dict. n.* 2.

G. foliis pinnatis, foliolis obverse ovatis integerrimis. *Roy. lugdb.* 208.

G. flore coeruleo fimbriato, fructu tetragono. *Plum. gen.* 39.

G. americanum, lentisci folio. *Comm. hort.* 1. *p.* 171. *t.* 88.

G. propemodum sine matrice. *Bauh. pin.* 448.

Iasminum vulgo americanum s. Evonymo affinis occidentalis, alatis rusci foliis, nucifera, cortice ad genicula fungoso. *Pluk. alm.* 139. *t.* 94. *f.* 4.

Lignum vitae ex Brasilia. *Blackw. t.* 350. *f.* 3. 4.
Houttuyn Lin. Psl. Syst. 1. *p.* 581.
Vielblättriges Franzosenholz. W.
Habitat in Americes *insula S. Iohannis de Porto Ricco.* ♄

820. CYNOMETRA.

Cal. 4-phyllus. *Antherae* apice bifidae. *Legumen* carnosum, lunatum, 1-spermum.

1. CYNOMETRA *cauliflora.*

C. trunco florifero. *Act. upf.* 1741. *p.* 79. *Fl. zeyl.* 166.
Cynomorium. *Rumph. amb.* 1. *p.* 163. *t.* 62. *Burm. ind.* 100.
Houttuyn Lin. Psl. Syst. 1. *p.* 583.
Stammblütige Hundsruthe. W.
Habitat in India. ♄ (v. s. c. fr.)

2. CYNOMETRA *ramiflora.*

G. ramis floriferis. *Act. upf.* 1741. *p.* 79. *Fl. zeyl.* 167.
Cynomorium sylvestre. *Rumph. amb.* 1. *p.* 164. *t.* 63.
Iripa. *Rheed. mal.* 4. *p.* 65. *t.* 31. *Raj. hist.* 1675. *Burm. ind.* 100.
Houttuyn Lin. Psl. Syst. 1. *p.* 585.
Astblütige Hundsruthe. W.
Habitat in India. ♄

*821. CRUDIA.

Gen. plant. edit. Schreb. n. 711.

Cal. monophyllus, limbo 4-fido. *Cor.* o. *Filamenta* basi dilatata. *Samara* subdisperma orbiculata.

*1. CRUDIA *spicata.*

C. foliis pinnatis, foliolis oblongo-lanceolatis acuminatis. W.
Apalatoa spicata. *Aubl. guj.* 1. *p.* 383. *t.* 147.*
Aehrenblütige Crudie. W.
Habitat in sylvis Gujanae. ♄
Folia *alterna pinnata, foliolis alternis glabris.* Racemi *simplices axillares.* W.

*2. CRUDIA *aromatica.*

C. foliis simplicibus ellipticis acuminatis. W.
Touchiroa aromatica. *Aubl. guj.* 1. *p.* 385. *t.* 148. *
Gewürzhafte Crudie. W.
Habitat in sylvis Gujanae. ♄

Folia *hujus simplicia alterna.* Racemi *ut in praecedente, cui ceterum simillima.* W.

*822. PANZERA. W.

Eperua Aubl. guj. 1. *p.* 369.

Cal. monophyllus limbo 4-partito. *Petalum* 1, subrotundum laterale basi convolutum. *Filamenta* basi incrassata barbata, 5 sterilia. *Legumen.*

*1. PANZERA *falcata.* W.

Eperua falcata. *Aubl. guj.* 1. *p.* 369. *t.* 142. *
Sichelsaamige Panzere. W.
Habitat in sylvis Gujanae *ad fluviorum ripas.* W.

Arbor *sexagintapedalis. Folia alterna pari-pinnata, foliolis trijugis ellipticis acuminatis subsessilibus integerrimis glabris.* Panicula *simplex e racemis simplicibus valde elongata.* W.

Genus a Dimorpha staminibus *et* legumine *aliisque notis distinctissimum, licet affine.* W.

Dixi hoc genus in honorem Panzeri, Med. Doct. Norimbergensis, Botanici multis scriptis celebris. W.

823. CODON.

Gen. pl. ed. Schreb. n. 715.

Cal. 10-partitus. *Cor.* campanulata, 10-fida. *Caps.* polysperma.

1. CODON *Royeni.*

C. Royeni. *Syst. nat. ed.* 13. *p.* 292. *Thunb. prod.* 80. *Houttuyn Lin. Pfl. Syst.* 6. *p.* 479.
Royenisches Codon. W.
Habitat ad Cap. b. spei. ⊙

Caulis *herbaceus, firmus, cubitalis, teres ramis assurgentibus.* Folia *alterna petiolata, cordato-ovata, subrepanda, indivisa, acuminata, subcoriacea, gla-*

bra, supra avenia. Flores *supra-axillares, solitarii, pedunculati, facie corollae Atropae Belladonnae, albidi, extus notati striis* 10 *purpurascentibus.* Herba *tota adspersa striis. Royen. mss.*

824. DICTAMNUS.

Gen. plant. ed. Schreb. n. 726.

Cal. 5-phyllus. *Petala* 5, patula. *Filamenta* punctis glandulosis adspersa. *Caps.* 5, coalitae.

1. DICTAMNUS *albus.*

Dictamnus. *Hort cliff.* 161. *Hort. ups.* 102. *Mat. med.* 113. *Roy. lugdb.* 463. *Sauv. monsp.* 232. *Gmel. sib.* 4. *p.* 177. *Scop. carn. n.* 476. *Pollich. pal. n.* 392. *Mill. ic. t.* 123. *Blackw. t.* 75. *Ludw. ect. t.* 10. *Kniph. cent.* 1. *n.* 25. *Hoffm. germ.* 141. *Roth. germ. I.* 180. *II.* 461.

D. albus vulgo Fraxinella. *Bauh. pin.* 222.

Fraxinella. *Reneal. spec.* 122. *t.* 121. *Hall. helv. n.* 1029. * *Riv. pent. irreg. t.* 132.

Houttuyn Lin. Pfl. Syst. 6. *p.* 480.

Weisswurzlicher Diptam. W.

Habitat in Germania, Gallia, Italia. ♃ (v. v.)

Ordo naturalis Rutae communis.

*825. NICANDRA.

Gen. pl. ed. Schreb. n. 714.

Cal. turbinatus 4-partitus. *Cor.* 1-petala profunde 10-fida. *Filamenta* annulo nectarifero inserta. *Bacca* sexsulcata 3-locul. polysperma.

*1. NICANDRA *amara.*

Potalia amara. *Aubl. guj.* 1. *p.* 394. *t.* 151. *

Bittrer Männersieg. W.

Habitat in Gujanae *sylvis.* ♄

Caulis *lignosus mono-vel tripedalis simplex, inferne nudus.* Folia *opposita petiolata oblongo-obovata acuminata luteo-viridia venosa integerrima glabra.* Petioli *basi vaginati connati.* Corymbus *pauciflorus terminalis.* Calyx *luteus.* Corolla *alba.* W.

*826. PETALOMA.

Gen. pl. ed. Schreb. n. 1750.

Cal. urceolatus 5-dentatus. *Petala* 5, calyci inserta. *Stamina* margini calycis insidentia. *Bacca* 1-locularis.

*1. PETALOMA *myrtilloides.*

P. pedunculis solitariis unifloris, foliis subsessilibus ovatis attenuatis basi obliquis. *Swartz prod.* 73. *Fl. ind. occid.* 2. *p.* 833. *

Myrti folio arbor cortice argenteo, foliis oblongis ad basin latioribus acuminatis inodoris, ex adverso sitis, flore pentapetaloide pallide albicante. *Sloan. cat. p.* 162. *hist.* 2. *p.* 78. *t.* 187. *f.* 3.

Arbor foliis cordatis myrtineis oppositis, baccis dispermis. *Brown. jam.* 370.

Myrtenblättrige Randblume. W.

Habitat in sylvis depressis Hispaniolae, Jamaicae. ♄

*2. PETALOMA *Muriri.*

P. pedunculis confertis axillaribus, foliis petiolatis ovatis acuminatis, baccis tetraspermis. *Swartz prod.* 73. *Fl. ind. occid.* 2. *p.* 835. *

Mouriri gujanensis. *Aubl guj.* 1. *p.* 453. *t.* 180. *

Langzugespitzte Randblume. W.

Habitat in sylvis Gujanae. ♄

827. RUTA.

Gen. plant. edit. Schreb. n. 725.

Cal. 5-partitus. *Petala* concava. *Receptac.* punctis melliferis decem cinctum. *Caps.* lobata.

* *Quinta pars numeri in quibusdam excluditur.*

1. RUTA *graveolens.*

R. foliis supradecompositis, foliolis oblongis, terminali obovato, petalis integerrimis. W.

R. foliis decompositis, floribus lateralibus quadrifidis. *Hort. cliff.* 145. *Hort. ups.* 102. *Mat. med.* 113. *Roy. lugdb.* 461. *Scop. carn. n.* 477. *Ludw. ect. t.* 20. *Blackw. t.* 7. *Kniph. cent.* 3. *n.* 79. *Willd. arb.* 330. *

R. foliis duplicato-pinnatis, lobulis ovatis. *Hall. helv. n.* 1003.

R. ſylveſtris major. *Bauh. pin.* 336. *Moriſ. hiſt.* 2. *p.* 507. *ſ.* 5. *t.* 14. *f.* 3. *Du Ham. ic.* 61.

β. Ruta hortenſis latifolia. *Bauh. pin.* 336.

R. (*hortenſis*) foliis decompoſitis, floribus octandris, ſtaminibus corolla longioribus. *Mill. dict. n.* 1. R.

R. graveolens hortenſis. *Dod. pempt.* 119.

γ. Ruta hortenſis latifolia arbuſculae ſimilis. *Boerh. lugdb.* 1. *p.* 260.

R. africana maxima. *Swert. hort.* 24.

Houttuyn Lin. Pſl. Syſt. 3. *p.* 535.

Gemeine Raute. W.

Habitat in Europae *auſtralis*, Alexandriae, Mauritaniae, Helvetiae *ſterilibus.* ♄ (v. v.)

Flos *primarius* 5-*fidus*, *reliqui quadrifidi.* Paniculae *rami primi bipartiti*, *reliqui flores alterni.*

2. RUTA *montana.*

R. foliis ſupradecompoſitis, foliolis omnibus linearibus, petalis integerrimis. W.

R. (*montana*) foliis ſupradecompoſitis, laciniis linearibus, petalis imberbibus. *Ait. Kew.* 2. *p.* 57.

R. (*montana*) foliis bipinnatis linearibus, floribus ſpicatis ſecundis, ſpicis divaricato-corymbolis. *Loeſl. it.* 140. *

R. (*legitima*) foliolis linearibus acutis, petalis erectis imberbibus. *Iacq. ic. rar.* 1. *t.* 76. *collect.* 1. *p.* 74. *

R. (*legitima*) foliolis linearibus acutis, petalis adunco-roſtratis imberbibus, ſtipulis trifidis ariſtatis. *Allion. pedem. n.* 1023. *

R. (*ſylveſtris*) foliis inferioribus decompoſitis, ſummis quinquefidis trifidisque. *Mill. dict. n.* 3.

R. foliis duplicato-pinnatis linearibus, lanceolatis. *Hall. helv. n.* 1004.

R. ſylveſtris minor. *Bauh. pin.* 336. *Cam. epit.* 495.

R. montana legitima. *Cluſ. hiſt.* 2. *p.* 136.

R. minor. *Tabern.* 134.

Berg Raute. W.

Habitat in collibus Helvetiae, Aquitaniae, Hiſpaniae *et* Luſitaniae. ♄ (v. ſ.)

3. RUTA *chalepenſis.*

R. foliis ſupradecompoſitis oblongis, terminali obovato, petalis ciliato-dentatis. W.

R. foliis ſupradecompoſitis, petalis ciliatis. *Mant.* 69.

α. R. chalepenſis latifolia, petalis villis ſcatentibus. *Tourn. inſt.* 257.

β. R. chalepenſis anguſtifolia, petalis villis ſcatentibus. *Moriſ. hiſt.* 2. *p.* 508. *ſ.* 5. *t.* 35. *f.* 8.

R. (*chalepenſis*) foliis decompoſitis, floribus decandris, petalis ciliatis. *Mill. dict. n.* 5. B.

Houttuyn Lin. Pſl. Syſt. 3. *p.* 537.

Aleppiſche Raute. W.

Habitat in Arabia. ♄ (v. v.)

Simillima R. graveolenti *eſusque progenies.* Primi *flores* 5-*fidi*, *reliqui* 4-*fidi.* Petala *concava*, *margineque undulata*, *ut in* R. graveolente, *ſed* Caulis *altior*; Petala *margine ciliata*; Capſulae *lobi acuti*, *obtuſi.*

Differt β. Petalorum *unguibus longioribus*, Capſulae*que lobis approximatis*, *nec diſtantibus.* H. V.

4. RUTA *pinnata.*

R. foliis pinnatis, foliolis lanceolatis baſi attenuatis ſerrato-crenatis, petalis integerrimis. *Ait. Kew.* 2. *p.* 58.

R. foliis pinnatis trijugis, foliolis lanceolatis, impari ſerrato, petalis planis ſubcrenulatis. *Lin. ſuppl.* 232.

Gefiederte Raute. W.

Habitat in Canariis *ad rupes circa* Puerto de la Orotava. *Fr. Maſſon.* ♄ (v. ſ.)

Caulis *ut in reliquis ſpeciebus.* Folia *pinnata trijuga cum impari.* Foliola *lateralia oppoſita linearia integra ſ. crenulata punctata.* Foliolum impar *ſubovatum ſerratum.*

5. RUTA *patavina.*

R. foliis ternatis ſeſſilibus linearibus integerrimis, baſi attenuatis. W.

R. foliis ternatis ſeſſilibus. *Sp. pl.* 549. *Mill. dict. n.* 8.

Pſeudo-Ruta patavina trifolia, floribus luteis umbellatis. *Mich. gen.* 22. *t.* 19.

Houttuyn Lin. Pſl. Syſt. 3. *p.* 538.

Dreyblättrige Raute. W.

Habitat prope Patavium. ♃

Petala *plana*, *integra.*

6. RUTA *linifolia.*

R. foliis ſimplicibus lanceolatis glabris, filamentis ciliatis, caule ſimplici herbaceo. W.

R. foliis lanceolatis, indiviſis. *Sp. pl.* 549. *Mill. dict. n.* 6.

R. foliis ſimplicibus ſolitariis. *Hort. cliff.* 146.
R. ſylveſtris linifolia hiſpanica. *Bocc. muſ.* 2. *p.* 82. *t.* 73. *Barr. ic.* 1186.
β. Ruta montana, foliis integris ſubrotundis. *Buxb. cent.* 2. *p.* 30. *t.* 28. *f.* 2.
Houttuyn Lin. Pſl. Syſt. 3. *p.* 538.
Flachsblättrige Raute. W.
Habitat in Hiſpania, β. *in* Rodaſtro. ♃ (v. ſ.)

Paniculae rami laterales bifidi, triflori, flore intermedio ſeſſili. Petala 5, *ſeſſilia, integra, ovata. Filamenta baſi piloſa arcte includunt receptaculum poris melliferis pertuſum. Pericarpia punctis elevatis. Planta Buxbaumii non eſt diverſa ab hiſpanica.* W.

7. RUTA *fruticuloſa.*

R. foliis ſimplicibus lineari-ſpathulatis pubeſcentibus, filamentis lanatis, caule ramoſo fruticoſo. W.
R. (*fruticuloſa*) foliis integris ſeſſilibus ovato-lanceolatis, ramisque piloſis. *Billard. pl. ſyr. dec.* 1. *p.* 13. *t.* 4.
R. orientalis linariae folio, flore parvo. *Tournef. cor.* 19. *Buxb. cent.* 2. *p.* 30. *t.* 28. *f.* 1.
Kleinblütige Raute. W.
Habitat in Media, *inque* Syria *prope* Damaſcum. ♄ (v. ſ.)

Filamenta *dilatata baſi valde ſunt lanata.* Flores *duplo minores praecedente, et* petala *magis unguiculata.* W.

828. TOLUIFERA.

Gen. pl. ed. Schreb. n. 713.

Cal. 5-dentatus, campanulatus. *Petala* 5, infimo maximo, obcordato. *Stylus* nullus.

1. TOLUIFERA *Balſamum.*

Toluifera. *Mat. med.* 114. *Mill. dict.*
Balſamum Tolutanum, foliis ceratiae ſimilibus. *Bauh. pin.* 401.
Balſamum provinciae Tolu, Balſamifera quarta. *Hernand. mex.* 53.
Houttuyn Lin. Pſl. Syſt. 1. *p.* 587.
Americaniſcher Tolubaum. W.
Habitat in America *prope* Carthagenam. ♄

829. MYROXYLON.

Gen. pl. ed. Schreb. n. 709.

Cal. campanulatus 5-dentatus. *Petala* 5, supremo reliquis majore. *Germen* corolla longius. *Legumen* apice monospermum!

1. MYROXYLON *peruiferum.*

M. foliis abrupte pinnatis bijugis, foliolis suboppositis. W.

Myroxylon peruiferum. *Lin. suppl.* 233.

Hoitziloxitl. *Hern. mex. p.* 51. *cum figura satis bona.*

Caburreiba. *Piso bras.* 57. 119. *absque figura.*

Wohlriechendes Balsamholz. W.

Habitat in calidissimis provinciis Terrae Firmae Americae meridionalis. *Mutis.* ♄

Arbor *pulcherrima, cortice laevi crasso valde resinoso, ut omnes arboris partes.* Folia *alterna abrupte pinnata.* Foliola *bijuga suboppposita petiolata ovato-lanceolata, apice producto obtuso emarginato, integra venosa glaberrima.* Rachis *per longitudinem inferioris paginae folii currens elevata pubescens.* Petiolus *communis teres pubescens.* Racemi *axillares erecti secundi, foliis longiores, pedunculo teretiusculo pubescente, floribus sparsis.* Bractea *singulum pedunculum suffulciens minima ovata erecta concava, nudo oculo tuberculum referens.* Pedicelli *erecti.* Calyx *campanulatus viridi-canescens, cinctus extra orificium petalis antherisque albis, intra continens legumen viride quod in flore singularem faciem repraesentat.* Foliorum *substantia plena punctis linearibus translucentibus resinosis, ut folia Citri.*

Ex hac arbore venit Balsamum peruvianum. W.

*2. MYROXYLON *pedicellatum.*

M. foliis impari pinnatis subquinquejugis, foliolis alternis, legumine pedicellato. W.

Myrospermum (*pedicellatum*) leguminibus pedicellatis *Lamarck encycl.* 4. *p.* 181. * *illust. gen. t.* 341. *f.* 1.

Myrospermum. *Iuss. gen. ed. Ust. p.* 403.

Gestieltes Balsamholz. W.

Habitat in Peru. ♄

Folia *quadri-s. quinquejuga.* W.

*3. MYROXYLON *frutescens.*

M. foliis impari-pinnatis septemjugis, foliolis alternis legumine sessili. W.

Myrospermum (*frutescens*) leguminibus sessilibus. *Lamarck encycl.* 4. *p.* 181. * *illust. gen. t.* 341. *f.* 2.
Myrospermum frutescens. *Iacq. amer.* 120. *t.* 174. *f.* 34.
Strauchartiges Balsamholz. W.
Habitat in Carthagenae *fruticetis.* ♄
Legumen *hujus in calyce est sessile. Diversissima a praecedente*: foliis *et* legumine. W.
Clariss. Lamarck hanc speciem non a M. peruifero diversam esse credit, sed dissuadent: descriptiones Iacquini et Linnaei, ut et balsamum hujus foetidum. W.

830. HAEMATOXYLON.

Gen. plant. ed. Schreb. n. 708.

Cal. 5-partitus. *Pet.* 5. *Caps.* lanceolata, 1-locularis, 2-valvis: valvis navicularibus.

1. HAEMATOXYLON *campechianum.*
Haematoxylum. *Hort. cliff.* 160. *Roy. lugdb.* 465. *Mat. med.* 114. *Mill. dict. Iacq. obs.* 1. *p.* 20.
H. spinosum, foliis pinnatis, racemis terminalibus. *Brown. jam.* 1. *p.* 221.
Lignum campechianum, species quaedam. *Sloan. jam.* 213. *hist.* 2. *p.* 183. *t.* 10. *f.* 1. 2. 3. 4. *Catesb. car.* 3. *p.* 66. *t.* 66.
Houttuyn Lin. Pfl. Syst. 1. *p.* 590.
Westindisches Blutholz. W.
Habitat in Campeche Americes. ♄ (v. s.)
Tabula *Blackw.* 493. *non huc pertinet, monente* Iacquino. R.

831. PROSOPIS.

Gen. plant. edit. Schreb. n. 706.

Cal. hemisphaericus, 4-dentatus. *Stigma* simplex. *Legumen* polyspermum.

1. PROSOPIS *spicigera.*
Prosopis. *Mant.* 68. *Burm. ind.* 102. *t.* 25. *f.* 3. *Roxb. corom.* 1. *p.* 45. *t.* 63. *
Houttuyn Lin. Pfl. Syst. 1. *p.* 593.
Aehrentragende Prosopis. W.
Habitat in India. ♄
Arbor. Folia *alterna conjugata: foliolis pinnatis, octojugis sine impari, Tamarindi similibus, pinnis ob-*

longis obtusis. Spicae *angustae, longae, terminales et axillares.* Flores *parvi.*

*832. CADIA.

Forsk. descr. 90.

Cal. 5-fidus. *Petala* 5 aequalia obcordata. *Legumen* polyspermum. W.

*1. CADIA *purpurea.*

C. purpurea. *Forsk. descript. p.* 90. * *Ait. Kew.* 3. *p.* 492. *l'Herit. in Magaz. encycl.* 5. *p.* 29. *

Panciatica purpurea. *Piccivoli hort. panciat.* 9. *cum fig.*

Spaendoncea tamarindifolia. *Desfont. in Decad. philos. polit. et litter.* 7. *p.* 259. *

Rothe Cadie. W.

Habitat in Arabia *felici.* ♄

Rami *griseo-virescentes teretes propendentes, juniores lanugine pubescentes.* Folia *alterna impari-pinnata, foliolis numerosissimis parvis oblongis obtusis sessilibus glabris.* Petiolus *pubescens.* Pedunculi *solitarii axillares bi-vel triflori.* Flores *nutantes.* Corolla *recens alba dein rosea.* W.

833. MURRAYA.

Gen. plant. edit. Schreb. n. 717.

Cal. 5-partitus. *Cor.* 5-petala campanulata. *Nectar.* germen cingens. *Bacca* 1-sperma.

1. MURRAYA *exotica.*

M. exotica. *Mant.* 563. *Murr. commentar. goett.* 9. *p.* 186. *t.* 1. *

Chalcas paniculata. *Mant.* 68.

Chalcas Cammuneng. *Burm. ind.* 104.

Marsana buxifolia. *Sonnerat. it.* 2. *p.* 192. *t.* 139.

Camunium. *Rumph. amb.* 5. *p.* 29. *t.* 18. *f.* 2.

Houttuyn Lin. Psl. Syst. 3. *p.* 539. 541. *t.* 24. *f.* 2.

Indische Murraye. W.

Habitat in India *orientali.* ♄ *Koenig.* (v. s.)

Arbor *inter minores, cortice albicante, facie Schini.* Folia *alterna, petiolata, rigidula, pinnata impari.* Foliola 7, *petiolulata, alterna, obovata, glabra, obtusiuscula.*

834. BERGERA.

Gen. plant. edit. Schreb. n. 718.

Cal. 5-partitus. *Cor.* 5-petala. *Stigma* turbinatum. *Bacca* 2-sperma.

1. **BERGERA** *Koenigii.*

B. Koenigii. *Mant.* 563.

Papaja sylvestris. *Rumph. amb.* 1. *p.* 149. *tab.* 53. *f.* 1. W.

Königsche Bergere. W.

Habitat in India *orientali.* *Koenig.* ♄ (v. s.)

Arbor *frondosa, cortice Alni.* Folia *alterna, petiolata, pinnata impari.* Foliola *alterna, petiolulata, ovato-lanceolata, rhomboidea, latere altero angustiora, glabra; latere antico subserrata.* Corymbi *terminales compositi, foliis breviores, patentes.* Bracteae *pedicellis adpressae, solitariae, lanceolatae, parvae, caducae.* Racemi *erecti pedicellis teretiusculis, brevibus;* Bracteae *lanceolatae, persistentes.*

*835. EKEBERGIA.

Gen. pl. edit. Schreb. n. 719.

Cal. 4-partitus. *Cor.* 4-petala. *Nectar.* annulus germen cingens. *Bacca* 5-sperma.

1. **EKEBERGIA** *capensis.*

E. capensis. *Sparrman Act. holm.* 1779. *p.* 252. *t.* 9. * *Thunb. Diss. nov. pl. gen.* 2. *p.* 44. * *Thunb. prod. p.* 79.

Capische Ekebergie. W.

Habitat ad Cap. b. spei *in sylvis* Hauteniquas *inque sylva* Essenbosch *infra* Longkloff. ♄

Arbor *procera cortice cinereo.* Folia *alterna abrupte pinnata, rarius impari-pinnata, quadri s. sexjuga, foliolis ovato-lanceolatis integerrimis venosis glabris sessilibus.* Rachis *foliorum triquetra subalata.* Panicula *axillaris corymbosa foliis multoties brevior.* Pedicelli *ut calyces extus lanati.* W.

836. ADENANTHERA.

Gen. plant. ed. Schreb. n. 707.

Cal. 5-dentatus. *Petala.* 5. *Antherae* apice exteriore glandulae globosae affixae. *Legumen* membranaceum.

1. ADENANTHERA *pavonina.*

A. foliis decompositis utrinque glabris. *Roy. lugdb.* 462. *Vir. cliff.* 36. *Fl. zeyl.* 160. * *Burm. ind.* 100. *Mill. dict. Iacq. collect.* 4. *p.* 212. *t.* 23. *

Poinciana foliis duplicato-pinnatis: foliolis alternis. *Hort. cliff.* 158.

Coralaria parvifolia. *Rumph. amb.* 3. *p.* 173. *t.* 109.

Mandsiadi. *Rheed. mal.* 6. *p.* 25. *t.* 14. *Raj. hist.* 1752. *Houttuyn Lin. Pfl. Syst.* 1. *p.* 594.

Glattblättrige Drüsenblume. W.

Habitat in India. ♄ (v. s.)

2. ADENANTHERA *falcata.*

A. foliis decompositis subtus tomentosis. *Sp. pl.* 550.

Clypearia alba. *Rumph. amb.* 3. *p.* 176. *t.* 111. *Burm. ind.* 101.

Houttuyn Lin. Pfl. Syst. 1. *p.* 596.

Haarige Drüsenblume. W.

Habitat in India. ♄

*3. ADENANTHERA *scandens.* †

A. foliis pinnatis bijugis, foliolis ovatis obliquis glabris, cirrhis terminalibus bifidis. *Forst. prod. n.* 187.

Kletternde Drüsenblume. W.

Habitat in insula Mallicollo. ♄

*837. GAERTNERA.

Gen. plant. edit. Schreb. n. 735.

Cal. 5-partitus. *Cor.* 5-petala lacero-ciliata. *Filamenta* basi levissime cohaerentia, unicum reliquis longius. *Samara* monosperma quadrialata, alis inaequalibus.

1. GAERTNERA *racemosa.*

G. racemosa. *Roxb. corom.* 1. *p.* 19. *t.* 18. *

Molina (*racemosa*) foliis ovato-lanceolatis, floribus racemosis terminalibus. *Cavan. Diss.* 9. *p.* 435. *t.* 263. *

Hiptage Madablota. *Gaert. sem.* 2. *p.* 169. *t.* 116.

Madablota. Banisteria tetraptera. *Sonnerat. it. 2. p. 238. t. 135.* *

Banisteria (*benghalensis*) foliis ovato-oblongis acuminatis, racemis lateralibus, seminibus patentibus. *Sp. pl. 611. Fl. zeyl. 176.* * *Mill. dict. n. 5.*

Banisteria (*unicapsularis*) *foliis* ovato-lanceolatis acuminatis, racemis terminalibus, capsulis solitariis polypteris. *Lamarck encycl. 1. p. 363.* *

Acer benghalensis laurinis foliis, fructu tergemino. *Pluk. alm. 7. t. 3. f. 1. mala.*

Houttuyn Lin. Psl. Syst. 3. p. 593.

Traubenblütige Gärtnere. W.

Habitat in India *orientali.* ♄ (v. f.)

*838. STRIGILIA.

Cavan. diss. 7. p. 358.

Cal. 5-dentatus. *Cor.* profunde 5-partita. *Nectarium* profunde 10-partitum, laciniis lanceolatis. *Antherae* sessiles in nectarii laciniis. *Fructus* 6-locularis?

1. STRIGILIA *racemosa.*

S. racemosa. *Cavan. Diss. 7. p. 358. t. 201.* *

Traubenblütige Strigilie. W.

Habitat in Peru. ♄

Rami *rufo-tomentosi.* Folia *alterna petiolata elliptica acuta integerrima, supra glabra, infra rufo-tomentosa.* Racemi *axillares.* W.

*839. GILIBERTIA.

Gmel. syst. nat. p. 682.

Cal. 4-5-dentatus. *Cor.* 4-5-petala. *Nectar.* cylindricum truncatum. *Antherae* margini nectarii insertae. *Caps.* 4-locul. loculis submonospermis.

1. GILIBERTIA *decandra.*

G. foliis alternis oblongis integris utrinque attenuatis, racemis axillaribus. W.

Quivisia (*decandra*) foliis alternis lanceolatis glabris integerrimis, floribus axillaribus racemosis. *Cavan. diss. 7. p. 367. t. 211.* *

Zehnfädige Gilibertie. W.

Habitat in insula Mauritii. ♄

*2. GILIBERTIA *ovata.*

G. foliis alternis obovatis obtusis integris, pedunculis unifloris axillaribus, fructibus tomentosis. W.

Quivisia (*ovata*) foliis ovatis alternis integerrimis, floribus subsessilibus axillaribus binis aut pluribus. *Cavan. diss.* 7. *p.* 368. *t.* 212. *

Eyförmige Gilibertie. W.

Habitat in insula Borbonia. ♄

*3. GILIBERTIA *heterophylla.*

G. foliis alternis obovatis integris sinuatisque, pedunculis unifloris axillaribus, fructibus glabris. W.

Quivisia (*heterophylla*) foliis ovatis integris aut pinnatifidis, floribus axillaribus binis. *Cavan. diss.* 7. *p.* 368. *t.* 213. *f.* 1. 2. *

Verschiedenblättrige Gilibertie. W.

Habitat in insula Borbonia. W.

Forte tantum varietas praecedentis. W.

*4. GILIBERTIA *oppositifolia.*

G. foliis oppositis ellipticis obtusiusculis integris, pedunculis axillaribus trifloris. W.

Quivisia (*oppositifolia*) foliis oppositis ovatis integerrimis glabris, floribus axillaribus, pedunculis trifloris. *Cavan. diss.* 7. *p.* 368. *t.* 214. *

Paarblättrige Gilibertie. W.

Habitat in insula Mauritii. ♄

840. TRICHILIA.

Gen. pl. ed. Schreb. n. 721.

Cal. sub 5-dentatus. *Petala* 5. *Nectarium* dentatum cylindricum, in apice dentium Antheras gerens. *Caps.* 3-locularis, 3-valvis. *Sem.* baccata.

1. TRICHILIA *hirta.*

T. foliis pinnatis, foliolis paucioribus ellipticis acuminatis glabris, racemis confertis. *Swartz obs.* 171.

T. foliis pinnatis subhirsutis. *Sp. pl.* 550.

T. subhirsuta, foliis pinnatis ovatis, racemis alaribus. *Brown. jam.* 278.

Pruno forte affinis arbor, folio alato, flore herbaceo pentapetalo racemoso. *Sloan. hist.* 2. *t.* 220. *f.* 1.

Houttuyn Lin. Pfl. Syst. 1. *p.* 598.

Rauhblättrige Trichilie. W.
Habitat in Jamaica. ♄

*2. TRICHILIA *spondioides.*
T. foliis impari-pinnatis subhirsutis, pinnis numerosis, inferioribus majoribus, racemis axillaribus. *Swartz prod.* 67. *Fl. ind. occid.* 2. *p.* 730. *
T. (*spondioides*) racemis axillaribus, foliis pinnatis, foliolis intermediis majoribus. *Iacq. amer.* 128. *hort. Schoenb.* 1. *p.* 54. *t.* 102.
Evonymus caudice non ramoso, folio alato, fructu rotundo tripyreno. *Sloan. jam.* 171. *hist.* 2. *p.* 103. *t.* 210. *f.* 2. 3. *Raj. hist.* 3. *dendr. p.* 70.
Myrobalanenartige Trichilie. W.
Habitat in sylvaticis montosis Jamaicae, Hispaniolae. ♄

*3. TRICHILIA *emetica.*
T. foliis pinnatis subtus villosis, foliolis ellipticis. *Vahl. symb.* 1. *p.* 31. *
Elcaja. *Forsk. descr.* 127. *
Brechenmachende Trichilie. W.
Habitat in montibus Arabiae *felicis.* ♄

4. TRICHILIA *glabra.*
T. foliis pinnatis glabris, foliolis extimis majoribus. *Syst. nat.* 13. *p.* 294.
T. havanensis. *Iacq. amer.* 129. *n.* 2. *t.* 175. *f.* 38.
Houttuyn Lin. Pfl. Syst. 1. *p.* 600.
Glatte Trichilie. W.
Habitat ad Havanam *in sylvis montosis.* ♄

*5. TRICHILIA *pallida.*
T. foliis impari-pinnatis membranaceis, racemis axillaribus terminalibusque, floribus octandris, capsulis bivalvibus. *Swartz prod.* 67. *Fl. ind. occid.* 2. *p.* 733. *
Portesia (*ovata*) foliis pinnatis cum impari, foliolis obovatis, floribus glomerato-racemosis. *Cavan. diss.* 7. *p.* 369. *t.* 215. *
Bleiche Trichilie. W.
Habitat in fruticetis montosis Hispaniolae. ♄

*6. TRICHILIA *moschata.*
T. foliis alternatim pinnatis, racemis axillaribus, floribus subdecandris monopetalis, capsulis monospermis. *Swartz prod.* 67. *Fl. ind. occid.* 2. *p.* 735. *
Bisamduftende Trichilie. W.
Habitat in Jamaicae *borealis sylvis vetustis.* ♄

*7. TRICHILIA *spectabilis.*
T. foliis pinnatis, foliolis obovatis, racemis axillaribus compositis. *Forst. prod. n.* 188.
Ansehnliche Trichilie. W.
Habitat in Nova Zeelandia. ♄

*8. TRICHILIA *alliacea.*
T. foliis pinnatis, foliolis lanceolatis acutis, racemis axillaribus supradecompositis. *Forst. prod. n.* 189.
Knoblauchduftende Trichilie. W.
Habitat in insula Namoka. ♄

*9. TRICHILIA *heterophylla.* W.
T. foliis pinnatis ternatisque, foliolis ovatis acuminatis, racemis axillaribus, floribus octandris. W.
Portesia (*mucronata*) foliis ternatis aut quinato-pinnatis, foliolis glabris mucronatis, racemulis florum axillaribus. *Cavan. diss.* 7. *p.* 370. *t.* 216. *
Verschiedenblättrige Trichilie. W.
Habitat in Madagascar. ♄

10. TRICHILIA *trifoliata.*
T. foliis ternatis, foliolis obovatis nitidis. *Vahl. symb.* 1. *p.* 31.
T. foliis ternatis. *Sp. pl.* 551. *Iacq. amer.* 129. *t.* 82.
T. Halesia. *Loefl. it.* 188. *
Houttuyn Lin. Pfl. Syst. 1. *p.* 601.
Dreyblättrige Trichilie. W.
Habitat in America *meridionali.* ♄

*11. TRICHILIA *nervosa.*
T. foliis ternatis, foliolis ovatis. *Vahl. symb.* 1. *p.* 31. *
Melia (*Koetjape*) foliis ternatis. *Burm. ind.* 101. *exclus. synonymo.*
Nervenblättrige Trichilie. W.
Habitat in Java. ♄

*12. TRICHILIA *spinosa.* W.
T. foliis simplicibus ovatis emarginatis, ramis spinosis. W.
Turraea virens. *Hellenius Act. holm.* 1788. *p.* 294. *t.* 10. *f.* 1. * *bona.*
Dornige Trichilie. W.
Habitat in India *orientali.* ♄ (v. s.)
Fructus *hujus plantae est* bacca *trilocularis, loculis monospermis ut ipse observavi et amicus meus indicus D. Klein adnotavit. Medium itaque tenet inter Trichiliam et Limoniam.* Rami *sunt spinosi.* W.

841. TURRAEA.

Gen. plant. edit. Schreb. n. 722.

Cal. 5-dentatus. *Petala* 5. *Nectar.* dentatum cylindricum ore inter dentes antheras gerens. *Capſ.* 5-cocca. *Sem.* bina.

1. TURRAEA *virens.*

T. foliis elliptico-lanceolatis emarginatis glaberrimis, calycibus fructibusque ſericeo-villoſis. *Smith ic. ined.* 1. *p.* 10. *t.* 10. *

Turraea virens. *Mant.* 237.

Houttuyn Lin. Pſl. Syſt. 1. *p.* 580.

Glänzende Turraea. W.

Habitat in Indiae *orientalis acervis ſcoriarum ad montes quondam ardentes.* ♄ *Koenig.*

Arbor *ſaturate virens, facie Quisqualis.* Folia *alterna, petiolata, elliptico-lanceolata, integerrima, emarginata, laevia, ſubtus pallidiora.* Petioli *breviſſimi.* Stipulae *nullae.* Flores *laterales, axillares, flavi, congeſti in ſpicam minimam, foliolis aliquot parvis interſtincti.*

2. TURRAEA *pubeſcens.* †

T. foliis ovatis emarginatis ſubtus pubeſcentibus, calycibus villoſis. W.

T. foliis ovatis integris emarginatisve membranaceis pubeſcentibus, floribus umbellatis. *Hellen. Act. holm.* 1788. *p.* 296. *t.* 10. *f.* 3. *

Behaarte Turraea. W.

Habitat in inſula Hainam. ♄

Fructus *adhuc ignotus.* W.

3. TURRAEA *maculata.*

T. foliis ovatis acutis glabris, calycibus ciliatis. W.

T. (*maculata*) foliis nudis, calycibus glabris ciliatis. *Smith ic. ined.* 1. *p.* 11. *t.* 11. *

T. (*glabra*) foliis ovato-lanceolatis glabris acutis, petalis longiſſimis glabris. *Cavan. diſſ.* 7. *p.* 360. *t.* 204. *

Gefleckte Turraea. W.

Habitat in Madagaſcar. ♄

4. TURRAEA *ſericea.*

T. foliis ovatis obtuſiuſculis utrinque tomentoſis, calycibus pedunculis petalisque villoſis. W.

T. (*sericea*) foliis utrinque villosis, calycibus pedunculisque tomentosis. *Smith ic. ined.* 1. *p.* 12. *t.* 12. *

T. (*tomentosa*) foliis ovatis integerrimis tomentosis, petalis longissimis villosis. *Cavan. diss.* 7. *p.* 361. *t.* 205. *f.* 2. *

Seidenartige Turraea. W.
Habitat in Madagascar. ♄

*5. TURRAEA *lanceolata.*

T. foliis lanceolatis utrinque rotundatis glabris, laciniis calycinis longissimis lanceolatis. W.

T. foliis alternis lanceolatis coriaceis glabris, pedunculis axillaribus subbifloris. *Cavan. Diss.* 7. *p.* 361. *t.* 205. *f.* 1. *

Lanzettenblättrige Turraea. W.
Habitat in Madagascar. ♄

*842. SANDORICUM.

Gen. plant. ed. Schreb. n. 1751.

Cal. 5-dentatus. *Petala* 5. *Nectar.* cylindricum truncatum ore antheras gerens. *Drupa* nucibus 5 foeta.

*1. SANDORICUM *indicum.*

S. indicum. *Cavan. diss.* 7. *p.* 357. *t.* 202. 203. * *Lamarck encycl.* 3. *p.* 66. *
Hantol. *Raj. suppl. p.* 54.
Sandoricum. *Rumph. amb.* 1. *p.* 167. *t.* 64?
Indisches Sandoricum. W.
Habitat in Philippinis *et* Moluccis. ♄

Arbor *cortice cinereo ligno centro rubro.* Folia *alterna longe petiolata ternata.* Foliola *petiolata subrotundo-ovata acuminata venosa integerrima, superne glabra, inferne ferrugineo-tomentosa.* Petioli *tomentosi.* Panicula *angusta axillaris petiolo longior nuda.* Valde *affine Trichiliae nervosae, sed differre videtur:* foliis *supra non aveniis et* panicula *nuda nec foliolo lanceolato ad singulum ramum instructa.* W.

843. SWIETENIA.

Gen. pl. ed. Schreb. 723.

Cal. 5-fidus. *Petala* 5. *Nectar.* cylindricum ore antheras gerens. *Capf.* 5-locularis, lignosa, basi dehiscens. *Sem.* imbricata, alata.

1. SWIETENIA *Mahagoni.*

S. foliis pinnatis subquadrijugis, foliolis ovato-lanceolatis basi aequalibus, paniculis axillaribus. W.

S. foliis abrupte pinnatis, pinnulis ovato-lanceolatis obliquis, floribus racemosis minimis. *Cavan. diss.* 7. *p.* 365. *t.* 209. *

Swietenia. *Sp. pl.* 548. *Iacq. amer.* 127.
Cedrus Mahagoni. *Mill. dict. n.* 2.
Cedrela foliis pinnatis, floribus sparsis, ligno odorato. *Brown. jam.* 158.
Arbor foliis pinnatis nullo impari: nervo ad latus. *Catesb. car.* 2. *p.* 81. *t.* 81.
Houttuyn Lin. Pfl. Syst. 1. *p.* 603.
Gemeiner Mahagonibaum. W.
Habitat in America *meridionali.* ♄ (v. s. s. fl.)
Affinitate proxima jungitur Cedrelae.

*2. SWIETENIA *febrifuga.*

S. foliis pinnatis subquadrijugis, foliolis elliptico-subrotundis emarginatis, basi inaequalibus, panicula terminali divaricata. W.

Swietenia febrifuga. *Roxb. corom.* 1. *p.* 18. *t.* 17. *
Fieberrinden Mahagonibaum. W.
Habitat in montibus Indiae *orientalis.* ♄

*3. SWIETENIA *Chloroxylon.*

S. foliis pinnatis multijugis, foliolis dimidiato-cordatis obtusis, panicula terminali patenti. W.

Swietenia Chloroxylon. *Roxb. corom.* 1. *p.* 46. *t.* 64. *
Grünholziger Mahagonibaum. W.
Habitat in montibus Indiae *orientalis.* ♄

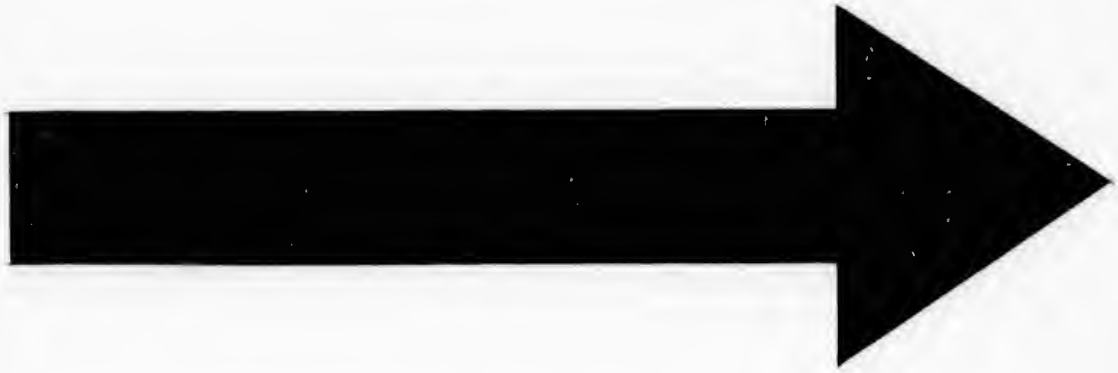

IMAGE EVALUATION
TEST TARGET (MT-3)

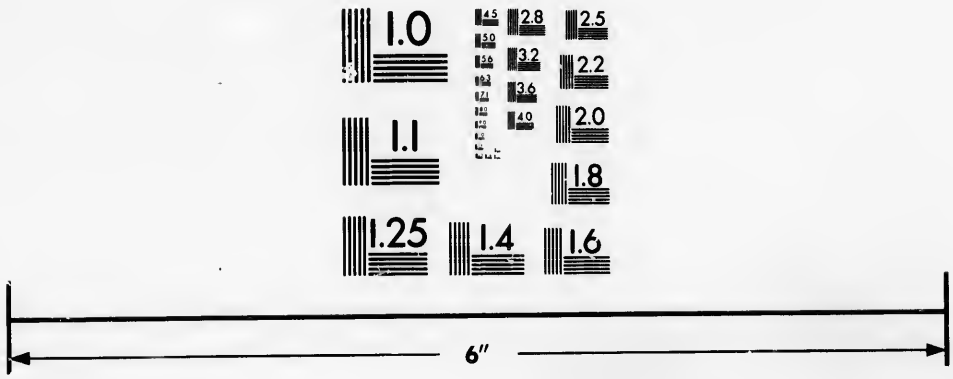

Photographic
Sciences
Corporation

23 WEST MAIN STREET
WEBSTER, N.Y. 14530
(716) 872-4503


2.8
3.2
3.6
4.0
2.5
2.2
2.0
1.8
1.1
1.0

*844. COOKIA.

Retz. obſ. 5. p. 29.

Cal. 5-fidus, inferus. *Cor.* 5-petala aequalis. infera. *Pomum* 5-loculare; loculis 1-ſpermis.

*1. COOKIA *punctata.*

C. punctata. *Sonnerat it. 2. p. 181. t. 130.* * *Retz. obſ. bot. 6. p. 29.* * *Iacq. hort. Schoenb. 1. p. 53. t. 101.* *
Quinaria Lanſium. *Loureiro cochin. p. 334.* *
Punktirte Cookie. W.
Habitat in China *auſtrali.* ♄ (v. ſ. ſ. fl.)

Arbor *trunco fuſceſcente ſtriato verrucoſo.* Ramuli *teretes virides ut petioli et pedunculi communes paniculae verrucis parvis punctati.* Folia *alterna impari-pinnata.* Foliola *petiolata alterna ovata acuminata integerrima, interiore latere anguſtiora glabra.* Panicula *vaſta divaricata terminalis.* Flores *albi.* W.

845. MELIA.

Gen. plant. edit. Schreb. n. 724.

Cal. 5-dentatus. *Petala* 5. *Nectarium* cylindraceum dentatum fauce, *Antheras* gerens. *Drupa* nuce quinqueloculari.

1. MELIA *Azedarach.*

M. foliis bipinnatis, foliolis laevibus ſubquinatis. W.
M. foliis bipinnatis. *Fl. zeyl.* 162. * *Gron. orient.* 133. *Mill. dict. n. 1. Kniph. cent. 2. n. 44. Cavan. diſſ. 7. p. 363. t. 207.* *
M. foliis decompoſitis. *Hort. cliff.* 161. *Roy. lugdb.* 462.
Azedarach. *Dod. pempt.* 848. *Burm. zeyl.* 40. *Herm. lugdb.* 652. *Raj. hiſt.* 1546.
Arbor fraxini folio, flore caeruleo. *Bauh. pin.* 415.
Pſeudo-Sycomorus. *Cam. epit.* 181.
Azadirachta indica, foliis ramoſis minoribus, flore albo ſubcaeruleo purpuraſcente majore. *Comm. hort. 1. p. 147. t. 76.*
Houttuyn Lin. Pſl. Syſt. 1. p. 608.
Glatter Zedrach. W.
Habitat in Syria, Zeylona. ♄ (v. v.)

*2. MELIA *sempervirens.*

M. foliis bipinnatis, foliolis rugosiusculis subseptenis. *Swartz prod.* 67. *Fl. ind. occid.* 2. *p.* 737. *

Melia Azedarach α. *Sp. pl.* 550.

Azedarach sempervirens et florens. *Tournef. inst.* 616.

Immergrüner Zedrach. W.

Habitat in sepibus Jamaicae. ♄ (v. s.)

A M. Azedarach distincta est, non pro varietate aestimari debet. Differt enim ab illa, quod tota planta *minor et saepe floret biennis, quod* foliola *laete viridia raro plus quam* 7 *rugosiuscula profundius et magis inaequaliter serrata et acuminata.* Swartz obs. 181.

*3. MELIA *composita* W.

M. foliis pinnatis, foliolis infimis ternatis, pedunculis, calycibus, corollisque tomentosis. W.

Behaarter Zedrach. W.

Habitat in India *orientali.* ♄ (v. s.)

Ramuli *nigricantes teretes crassi rugoso-striati a casu foliorum cicatrisati.* Ramuli *juniores teretes tomentosi et tantum foliis instructi.* Folia *alterna longe petiolata impari-pinnata.* Foliola *petiolata utrinque glabra ovata acuminata venosa remote et obtuse dentata, basi integerrima, inferiora ternata.* Folia *juniora utrinque pubescentia.* Petioli *subpubescentes praesertim basin versus.* Paniculae *corymbosae multiflorae axillares pedunculatae foliis breviores.* Pedunculi *teretes pubescentes.* Calyx *obtuse quinque dentatus tomentosus.* Petala *linearia obtusa externe tomentosa.* Nectarium *cylindricum dentatum.* Antherae *ovatae acutae fauci nectarii insertae.* Stigma *capitatum.* Fructus *ignotus. Meliis, nec Trichiliis hanc adnumeravi, quum habitu et nectarii structura Meliis sit proxima.* Folia *quemadmodum iis Staphyleae indicae a Burmanno tab.* 24. *delineatae similia. Melia dubia Cavanilles diss.* 7. *p.* 364. *nostrae videtur proxima.* W.

4. MELIA *Azadirachta.*

M. foliis pinnatis. *Hort. cliff.* 161. *Fl. zeyl.* 161. * *Roy. lugdb.* 462. *Mill. dict. n.* 2. *Cavan. diss.* 7. *p.* 364. *t.* 208. *

Olea malabarica, fraxini folio. *Pluk. alm.* 269. *t.* 247. *f.* 1.

Azedarach foliis falcato-serratis. *Burm. zeyl.* 40. *t.* 15.

Azadirachta indica, folio fraxini. *Breyn. ic.* 21. *t.* 15.

Arbor indica, fraxino similis, oleae fructu *Bauh. pin.* 416.
Aria Bepou. *Rheed. mal.* 4. *p.* 107. *t.* 52.
Houttuyn Lin. Pfl. Syst. 1. *p.* 610.
Grofsblättriger Zedrach. W.
Habitat in India. ♄ (v. f.)

846. ZYGOPHYLLUM.

Gen. pl. ed. Schreb. n. 730.

Cal. 5-phyllus. *Petala* 5. *Nectarium* 10-phyllum, germen tegens staminiferum. *Capf.* 5-locularis.

1. ZYGOPHYLLUM *simplex.*
Z. foliis simplicibus sessilibus cylindricis. *Mant.* 68.
Z. portulacoides. *Forsk. flor. aegypt. p.* 88. *n.* 67. *ej. ic. t.* 12. B.
Houttuyn Lin. Pfl. Syst. 6. *p.* 486.
Einfaches Doppelblatt. W.
Habitat in Arabia. *Forskoehl.*
Planta *tenera, succulenta, nata e seminibus Forskoehlianis, non floruit.* Caulis *herbaceus, dichotomus, pollicaris, divaricatus.* Folia *opposita, subsessilia, carnosa, linearia, patentissima.* Flores *flavi.* *Forskoehl.* H. V.

2. ZYGOPHYLLUM *cordifolium.*
Z. foliis simplicibus oppositis sessilibus subrotundis. *Ait. Kew.* 2. *p.* 60.
Z. foliis simplicibus oppositis cordato-orbiculatis. *Lin. suppl.* 232. *Thunb. prod.* 80.
Herzblättriges Doppelblatt. W.
Habitat ad Cap. b. spei. ♄

3. ZYGOPHYLLUM *Fabago.*
Z. foliis conjugatis petiolatis, foliolis obovatis, pedunculis erectis, calyce glabro, petalis indivisis, caule herbaceo. W.
Z. foliis conjugatis petiolatis: foliolis obovatis, caule herbaceo. *Gmel. sib.* 4. *p.* 176. *n.* 93. *Mill. dict. n.* 1. *Lerch. in nov. Act. A. N. C. vol.* 5. *app. p.* 163. *Knorr. del.* 2. *t. C.*
Z. capsulis prismatico-pentaëdris. *Hort. upf.* 103. *Sp. pl.* 1. *p.* 385. *Gron. orient.* 132.

Z. foliis petiolatis. *Hort. cliff.* 160. *Roy. lugdb.* 460.
Capparis portulacae folio. *Bauh. pin.* 480.
Capparis fabago. *Dod. pempt.* 741.
Houttuyn Lin. Pfl. Syst. 6. *p.* 483.
Gemeines Doppelblatt. W.
Habitat in Syria, Mauritania, Sibiria. ♃ (v. v.)
Folia ovata, petiolata. Petala *obtusa.*

4. ZYGOPHYLLUM *foetidum.*
Z. foliis conjugatis petiolatis, foliolis obovatis, flore nutante, calyce pubescente, petalis incisis, caule fruticoso. W.
Z. (*foetidum*) foliis petiolatis, foliolis obovatis, floribus nutantibus, petalis reflexis incisis. *Schrad. et Wendl. sert. hannov. p.* 17. *t.* 9.*
Z. (*retrofractum*) foliis conjugatis petiolatis, foliolis ovatis, caule fruticoso ramisque retrofractis. *Thunb. prod.* 80?
Stinkendes Doppelblatt. W.
Habitat ad Cap. b. spei. ♄ (v. v.)

5. ZYGOPHYLLUM *maculatum.*
Z. foliis conjugatis petiolatis, foliolis lineari-lanceolatis. *Ait. Kew.* 2. *p.* 60.
Gefleckstes Doppelblatt. W.
Habitat ad Cap. b. spei. ♄
Petala *lutea macula cordata rubra ad basin omnium, et supra hanc linea transversa rubra in tribus superioribus.* Ait. l. c.

6. ZYGOPHYLLUM *coccineum.*
Z. foliis conjugatis petiolatis: foliolis cylindricis carnosis laevibus. *Lepech. it.* 1. *p.* 310.
Z. foliis petiolatis: foliolis linearibus carnosis. *Sp. pl.* 2. *p.* 551.
Z. desertorum. *Forskoehl. flor. arab. p.* 87. *n.* 65. *ic. t.* 11.
Z. capsulis cylindricis. *Sp. pl.* 1. *p.* 386.
Fabago arabica teretifolia, flore coccineo. *Shaw. afr.* 231. *f.* 231.
Houttuyn Lin. Pfl. Syst. 6. *p.* 484.
Rothes Doppelblatt. W.
Habitat in Africa, Sibiria. (v. f.)
Distincta a Z. albo floribus rubris, Capsulis oblongis.

7. ZYGOPHYLLUM *album.*

Z. foliis conjugatis petiolatis: foliolis clavatis carnosis arachnoideo-incanis. *Mant.* 379.

Z. foliis petiolatis: foliolis clavatis carnosis. *Linn. dec.* 1. *t.* 8.

Z. proliferum. *Forsk. flor. p.* 87. *n.* 65. *it. t. XII. f. A.*

Houttuyn Lin. Pfl. Syst. 6. *p.* 485.

Weifses Doppelblatt. W.

Habitat in Aegypto *inque* Canariis. ♄

Fruticulus *succulentus, cano-albus, ut tota planta.* Folia *opposita, ovata, teretia.* Petiolus *ovato-oblongus adhuc major.* Pedunculi *laterales, uniflori, brevissimi.* Calyx *purpurascens, concavus.* Petala *lato-lanceolata.* Staminum *basi squamae, quae tegunt receptaculum.* Receptaculum *fructus carnosum, germine majus, depressum, angulis* 10 *obsoletis.* Germen *superum, ovatum.* Stylus *stigmatibus* 5, *acutis.*

8. ZYGOPHYLLUM *Morgsana.*

Z. foliis conjugatis subpetiolatis, foliolis obovatis, caule fruticoso. *Mill. dict. n.* 3. *Thunb. prod.* 80.

Fabago triphylla et tetraphylla, flore tetrapetalo, fructu membranaceo quadrangulari. *Burm. afr.* 7. *t.* 3. *f.* 2.

Fabago capensis frutescens major. *Dill. elth.* 142. *t.* 116. *f.* 141.

Planta africana frutescens, portulacae foliis, Morgsani syrorum, ex brevi pediculo binis. *Pluk. amalth.* 173. *t.* 429. *f.* 6.

Houttuyn L. n. Pfl. Syst. 3. *p.* 541.

Kurzgestieltes Doppelblatt. W.

Habitat ad Cap. b. spei. ♄

Caulis *teres, articulatus, cinereus.* Rami *alterni.* Folia *opposita, conjugata, subsessilia.* Foliola *ovata, obtusa, integerrima, carnosa, laevia.* Stipulae *foliatiae inter petiolos, lineares, reflexae.* Pedunculi *laterales, gemini, uniflori, interfoliacei, alterius lateris (nec oppositi,) longitudine folii.* Calyx 4-*phyllus, laevis, concavus, obtusus.* Corolla *flava, intra calycis apices fusca.* Petala 4, *rarius* 5, *patentia, subemarginata.* Stamina *petalis duplo plura, erecta.* Antherae *flavae, basi squama nectarifera flava margine fusca.* Stylus *longitudine staminum.*

9. ZYGOPHYLLUM *microphyllum.*

Z. foliis conjugatis ſeſſilibus, foliolis ovatis laevibus, caule fruticoſo. *Thunb. prod.* 80.

Z. foliolis ovalibus minutis, capſulis emarginatis. *Lin. ſuppl.* 232.

Kleinblättriges Doppelblatt. W.

Habitat ad Cap. b. ſpei. ♄

Caulis *fruticoſus erectus, ramis ſaepius alternis.* Folia *oppoſita ſubpetiolata conjugata, foliolis ovalibus carnoſiuſculis planis laevibus.* Pedunculi *capillares laterales longitudine foliorum ſolitarii.* Petala *oblonga flava.* Capſula *utrinque retuſa quinquangularis, angulis valde compreſſis rotundatis.*

10. ZYGOPHYLLUM *ſeſſilifolium.*

Z. foliis conjugatis ſeſſilibus: foliolis lanceolato-ovalibus margine ſcabris, caule fruticoſo. *Mill. dict. n.* 2. *Thunb. prod.* 80.

Z. capſulis globoſo-depreſſis. *Sp. pl.* 1. *p.* 385.

Z. foliis ſeſſilibus. *Hort. cliff.* 160. *Roy. lugdb.* 460.

Fabago capenſis fruteſcens minor. *Dill. elth.* 142. *t.* 116. *f.* 142.

Fabago humilis quadrifolia glabra, flore albido, fructu rotundo. *Burm. afr.* 4. *t. f.* 1.

Fabago africana arboreſcens, flore ſulphureo, fructu rotundo. *Comm. rar.* 10. *t.* 10.

β. Zygophyllum *fulvum* capſulis ovatis acutis. *Sp. pl.* 1. *p.* 386. *Mill. dict. n.* 4. *Kulph. cent.* 3. *n.* 100.

Fabago flore luteo, petalorum unguibus rubris, fructu ſulcato acuto oblongo. *Burm. afr.* 6. *t.* 3. *f.* 1.

Houttuyn Lin. Pſl. Syſt. 3. *p.* 542.

Ungeſtieltes Doppelblatt. W.

Habitat ad Cap. b. ſpei. ♄ (v. v.)

Folia ſeſſilia: Foliola ovali-lanceolata margine cartilagineo crenata ſ. ſcabra. Caulis angulatus. Pedunculi ſolitarii, foliis longiores. Petala crenata.

11. ZYGOPHYLLUM *ſpinoſum.*

Z. foliis conjugatis ſeſſilibus: foliolis linearibus, carnoſis ſupra planis, caule fruticoſo. *Mant.* 380. *Thunb. prod.* 80.

Z. caule aculeato. *Sp. pl.* 1. *p.* 386.

Fabago tenuifolia ſpinoſa, fructu rotundo. *Burm. afr.* 5. *t.* 5.

Houttuyn Lin. Pſl. Syſt. 3. *p.* 543.

Stachliches Doppelblatt. W.
Habitat ad Cap. b. ſpei. ♄

Caulis *erectus*: *Ramis alternis, longitudine plantae.* Stipulae *verticillatae*, 4, *ſubulatae, breviſſimae, rigidulae.* Folia *quaterna, linearia, carnoſa, ſupra plana, ſubtus teretiuſcula, acuta.* Corollae *nutantes, luteae.*

12. ZYGOPHYLLUM *aeſtuans.*
Z. foliis conjugatis ſeſſilibus: foliolis obovatis retuſis. *Sp. pl.* 552.
Houttuyn Lin. Pſl. Syſt. 6. *p.* 485.
Surinamſches Doppelblatt. W.
Habitat in Surinamo. *Rolander*: *ſed impubes periit.*

Caules *herbacei, pedales, laeves, diffuſi, teretiuſculi, latere ſuperiore plani.* Folia *oppoſita, conjugata, ſeſſilia*: Foliola *obovata, avenia, retuſa.* Stipulae *quinae, reflexae*; *duabus inter folia a latere ſuperiore*; *unica inter folia a latere inferiore*; *unica inter foliorum utrumque par.*

*13. ZYGOPHYLLUM *lanatum.* W. †
Z. foliis ternatis, foliolis ſubtus papilloſis, floribus pentagynis, caule flexuoſo articulis lanato. W.
Wolliges Doppelblatt. W.
Habitat in Sierra Leone. (v. ſ.)

Dubii generis planta. Caulis *videtur herbaceus, flexuoſus teres glaber.* Articuli *valde lanati.* Folia *oppoſita petiolata ternata parva.* Foliola *breviſſime petiolata ſubrotunda baſi attenuata, apice mucronata, ſuperne laevia, ſubtus papillis elevatis obſita.* Pedunculi *axillares ſolitarii uniflori, durante floreſcentia erecti, poſtea cernui.* Calyx *pentaphyllus foliolis linearibus obtuſis interne et margine pubeſcentibus.* Corollam *nullam vidi, forte decidua jam erat.* Filamenta *baſi parum dilatata.* Germen *clavatum.* Styli *quinque longi filiformes.* Stigmata *obtuſa.* Capſula *quinquangularis ovata, quinquelocularis quinquevalvis baſi dehiſcens*; *valvulis carinato-marginatis.* Semina *ſolitaria.* W.

14. ZYGOPHYLLUM *arboreum.*
Z. foliis pinnatis, caule arboreo. *Iacq. amer.* 130. *t.* 83.
Houttuyn Lin. Pſl. Syſt. 1. *p.* 612.
Baumartiges Doppelblatt. W.
Habitat in America *calidiore.* ♄

Folia *oppoſita, pinnata absque impari, ſaepius ſeptemjuga; pinnis alternis, lanceolatis, obtuſis.* Pedunculi *ramoſi.*

847. FAGONIA.

Gen. plant. edit. Schreb. n. 731.

Cal. 5-phyllus. *Petala* 5, cordata. *Capſ.* 5-locularis, 10-valvis: loculis 1-ſpermis.

1. FAGONIA *cretica.*

F. ſpinoſa, foliolis lanceolatis planis laevibus. *Hort. upſ.* 103. *Mill. dict. n.* 1. *Kniph. cent.* 8. *n.* 41.
F. ſpinoſa. *Hort. cliff.* 160.
Trifolium ſpinoſum creticum. *Bauh. pin.* 330. *prodr.* 142. *Cluſ. hiſt.* 2. *p.* 24. 2.
Houttuyn Lin. Pſl. Syſt. 6. *p.* 487.
Cretiſche Fagonie. W.
Habitat in Creta. ⊙ (v. *v.*)

Caulis *pentagonus, depreſſus, patens, dichotomus, pedalis, latere ſuperiore canaliculatus, nodoſo-geniculatus.* Rami *alterni, bifarii, patentes.* Folia *oppoſita, petiolata, ternata*: Foliola *aequalia, ſeſſilia, lanceolata, mucronata, ſubcarnoſa, integerrima.* Stipulae 4, *ſubulatae, patentes, ſpineſcentes, breves, recurvatae.* Pedunculi *laterales, axillares, ſolitarii, uniflori, alterni, erecti, longitudine petioli, ex eadem ala cum ramulo.* Calyx *deciduus.* Petala *violacea, unguiculata, inter ſinus calycis patentia etiam unguibus extra calyc. n.* Capſula *cernua, ovata,* 5-*gona angulis compreſſis, ſubciliatis. Ergo* Flos *Malpighiae,* Herba *Tribuli ſtructura.* Affinis *Zygophyllo.*

2. FAGONIA *hiſpanica.*

F. inermis. *Mill. dict. n.* 2.
F. hiſpanica non ſpinoſa. *Tournef. inſt.* 265.
Houttuyn Lin. Pſl. Syſt. 6. *p.* 488.
Spaniſche Fagonie. W.
Habitat in Hiſpania. ♂

3. FAGONIA *arabica.*

F. ſpinoſa, foliolis linearibus convexis. *Shaw. afr.* 229. *Forskoehl. aegypt. p.* 88. *Mill. dict. n.* 3.
F. arabica longiſſimis aculeis armata. *Shaw. afr.* 229.
Houttuyn Lin. Pſl. Syſt. 6. *p.* 488.

Arabiſche Fagonie, W.
Habitat in Arabia.

4. FAGONIA *indica.*
F. foliis ſimplicibus ovalibus, ſpinis geminis. *Mant.* 238. *Burm. ind.* 102. *t.* 34. *f.* 1. †
Indiſche Fagonie. W.
Habitat in Perſia.
Folia *oppoſita, ſubpetiolata, ovali-oblonga, glabra, integerrima.* *Burm.*

848. TRIBULUS.

Gen. plant. edit. Schreb. n. 732.

Cal. 5-partitus. *Petala* 5, patentia. *Stylus* 0. *Capſ.* 5, gibbae, ſpinoſae, polyſpermae.

1. TRIBULUS *maximus.*
T. foliis ſubquadrijugis; exterioribus majoribus, pericarpiis decaſpermis muticis. *Lœfl. it.* 208. *Mill. dict. n.* 2. *Iacq. ic. rar.* 3. *t.* 462. *Collect.* 4. *p.* 110. *
T. foliis trium parium pinnatis. *Hort. cliff.* 160.
T. foliis ſenis pinnatis: extimis majoribus, floribus ſingularibus. *Brown. jam.* 120. *t.* 132. *f.* 3.
T. terreſtris major, flore maximo odorato. *Sloan. jam.* 90. *hiſt.* 1. *p.* 209. *t.* 132. *f.* 1. *Raj. ſuppl.* 650.
T. terreſtris fructu turbinato, foliis lanuginoſis. *Plum. ſpec.* 7. *ic.* 254. *f.* 1.
Houttuyn Lin. Pſl. Syſt. 6. *p.* 489.
Groſser Bürzeldorn. W.
Habitat in Jamaicae *aridis.* ⊙ (v. ſ.)
Fructus decaſpermos, laevis ſ. muticus.

2. TRIBULUS *lanuginoſus.*
T. foliis ſubquinquejugis ſubaequalibus, ſeminibus bicornibus. *Sp. pl.* 553.
T. foliolis quinque parium. *Fl. zeyl.* 168. *
T. terreſtris zeylanicus, cauliculis villoſis, fructu acuminato. *Burm. zeyl.* 266. *t.* 106. *f.* 1.
Houttuyn Lin. Pſl. Syſt. 6. *p.* 490.
Wolliger Bürzeldorn. W.
Habitat in Zeylona. (v. ſ.)
Caules *adſcendentes, longi, teretes, piloſi, articulati.* Folia *oppoſita (ſuprema alterna,) petiolata altero minore: Foliola ovali-oblonga, acutiuſcula, utrin-*

que pilosa. Petioli *pilosi.* Stipula *ad quodvis folium, lanceolata, marcescens.* Pedunculus *ex alis alternis, s. minoris folii (una cum ramulo,) uniflorus, pilosus, foliis brevior.* Fructus *angulatus, pilosus.*

3. TRIBULUS *terrestris.*

T. foliolis sexjugatis subaequalibus, seminibus quadricornibus. *Hort. cliff.* 160. *Hort. upf.* 103. *Hort. lugdb.* 460. *Sauv. monsp.* 227. *Brown. jam.* 220. *Mill. dict. n.* 1. *Gmel. it.* 1. *p.* 172. *Kniph. cent.* 6. *n.* 95.

T. foliis aequalibus duodenis, conjugatis, fructu quadricorni. *Hall. helv. n.* 947. R.

T. terrestris, ciceris folio, fructu aculeato. *Bauh. pin.* 250.

T. terrestris. *Lob. ic.* 2. *p.* 84. *Dod. cer.* 223. *Bauh. hist.* 2. *p.* 352.

T. terrestris minor incanus hispanicus. *Barr. rar.* 54. *t.* 558.

Houttuyn Lin. Pfl. Syst. 6. *p.* 491.

Gemeiner Bürzeldorn. W.

Habitat in Europa *australi ad semitas.* ⊙ (v. v.)

4. TRIBULUS *cistoides.*

T. foliolis octojugatis subaequalibus. *Mill. dict. n.* 3. *Iacq. hort. Schoenb.* 1. *p.* 54. *t.* 103. *Collect. suppl.* 109. * *Swartz obs.* 171.

T. foliis octo parium pinnatis. *Roy. lugdb.* 460.

T. terrestris major curassavicus. *Herm. par.* 236. *t.* 136.

T. terrestris americanus, argemones flore flavo. *Pluk. alm.* 374. *t.* 67. *f.* 4. *Raj. suppl.* 649.

Houttuyn Lin. Pfl. Syst. 6. *p.* 492.

Cistenblütiger Bürzeldorn. W.

Habitat in America *calidiore.* ♃

849. QUASSIA.

Gen. plant. edit. Schreb. n. 728.

Cal. 5-phyllus. *Petala* 5. *Nect.* 5-phyllum. *Drupae* 5, distantes bivalves monospermae receptaculo carnoso insertae.

1. QUASSIA *amara.*

Q. floribus hermaphroditis, foliis impari-pinnatis, foliolis oppositis sessilibus, petiolo articulato alato, floribus racemosis. *Lin. suppl.* 235.

Quassia. *Mat. med.* 114. *Amoen. acad.* 6. *p.* 421. *t.* 4. *Houttuyn Lin. Pfl. Syst.* 2. *p.* 464.
Echte Quassie. W.
Habitat in Surinamo. ♄

Arbor *alta* (*est semper frutex nunquam arbor.* W.) Folia *alterna interrupte pinnata cum impari bijuga.* Foliola *opposita ad articulos petioli elliptica utrinque acuminata integerrima glaberrima venosa.* Petiolus *biarticulatus more Citri alatus membranula versus articulorum apices sensim dilatata, rotundata, ad apicem articuli primi foliolis duobus sessilibus, ad ultimi tribus aequalibus instructus.* Racemi *elongati secundi.* Flores *remoti bracteati. Facillime cognoscitur foliis a reliquis omnibus diversissimis.*

Quassia amara est planta rarissima, lignum amaritie reliquis palmam praeripit. Lignum Quassiae venale non ex hoc frutice venit; colligitur a Quassia excelsa, quae minus amara. Luna Act. Soc. Hist. Nat. Has. 1. *p.* 2. *p.* 68. W.

2. QUASSIA *Simaruba.*

Q. floribus monoicis, foliis abrupte pinnatis, foliolis alternis subpetiolatis, petiolo nudo, floribus paniculatis. *Lin. suppl.* 234.
Simarouba. *Aublet. Act. paris.* 1776.
Simarouba amara. *Aubl. guj.* 2. *p.* 859. *t.* 331. 332.
Simarube Quassia. W.
Habitat in locis arenosis Cajennae, Gujanae, *in* Carolina, *et in insulis* Sandominicana, Jamaica. ♄ (v. s. s. s.)

Truncus *cortice laetescente amaro lutescente.* Folia *abrupte pinnata, foliolis utrinque duobus ad novem oblongis acutis glaberrimis subsessilibus.* Petiolus *cylindricus.* Paniculae *axillares amplae.* Flores *in eadem panicula masculi et feminei mixti.* Flores *masculi:* Perianthium 1-*phyllum* 5-*dentatum.* Petala 5 *albicantia lanceolata calyci inserta.* Nectarium *squamula subrotunda villosa, singuli filamenti basi interiori adnata.* Filamenta 10 *longitudine corollae.* Germen *sterile in receptaculo carnoso patulo depressum* 5-*striatum nectariis tectum.* Stylus *nullus.* Stigma *nullum.* Flores *feminei:* Perianthium *ut in masculis.* Petala *ut in masculis.* Nectarium *squamulae* 10 *villosae in orbem locatae.* Stamina *nulla.* Germina 5 *connexa.* Stylus *quinquestriatus.* Stigmata 5 *patentia.* Drupae *ovatae sub-*

carnosae nigrae receptaculo carnoso orbiculato lateraliter affixae. Semina *solitaria, testa fragili.*

Cortex Simarubae officinarum est cortex radicis. Barbari utuntur decocto hujus amaro purgante in febribus et diarrhoeis curandis. Ex his cognitionem hujus corticis habuerunt Europaei, quo diarrhoeas et dysenterias tam facile curarunt.

*3. QUASSIA *excelsa.*

Q. floribus polygamis pentandris paniculatis, foliis impari-pinnatis, foliolis oppositis petiolatis, petiolo nudo. *Swartz Act. holm.* 1788. *p.* 302. *t.* 8. *prod.* 67. *Fl. ind. occid.* 2. *p.* 742.*

Quassia polygama. *Act. Edinb.* 3.

Unechte Quassie. W.

Habitat in sylvis submontosis Jamaicae *et* Caribaearam. ♄

*850. ZWINGERA.

Gen. pl. ed. Schreb. n. 1752.

Cal. 5-partitus. *Petala* 5. *Filamenta* basi dilatata pilosa. *Caps.* 5, coriaceae 1-spermae receptaculo carnoso insertae.

1. ZWINGERA *amara.* W.

Simaba gujanensis. *Aubl. guj.* 1. *p.* 400. *t.* 153. *

Bittere Zwingere. W.

Habitat in sylvis Gujanae. ♄

Frutex *octopedalis.* Folia *alterna impari-pinnata e foliolis quinis, vel ternata.* Foliola *oblonga acuminata emarginata integerrima venosa glabra.* Pedunculi *trifiori axillares.* Flores *albidi.* W.

Genus proximum Quassiae sed diversum: Calyce 5-*partito, nec* 5-*phyllo,* Nectarii *defectu,* Fructibus*que siccis. An character sufficiens pro diverso genere, quum et Quassia excelsa nectario careat?* W.

*851. GOMPHIA.

Gen. plant. edit. Schreb. n. 738.

Cal. 5-phyllus. *Petala* 5. *Antherae* subsessiles. *Drupae* 2 s. 5 monospermae receptaculo subrotundo carnoso insertae.

1. GOMPHIA *angustifolia.*

G. foliis lanceolatis extrorsum serratis, panicula termi-

nali, petalis calyce longioribus. *Vahl. ſymb.* 2. *p.* 49. *

Schmalblättrige Nagelbeere. W.

Habitat in India *orientali.* ♄

*2. GOMPHIA *nitida.*

G. foliis ovato-lanceolatis acuminatis ſerratis, paniculis terminalibus, calycibus corollae aequalibus. *Vahl. ſymb.* 2. *p.* 49. * *Swartz Fl. ind. occid.* 2. *p.* 739?

Glänzende Nagelbeere. W.

Habitat in ſylvis Jamaicae. ♄

Clariſſ. Vahl mihi in litteris ſcripſit ſuam a planta Swartzii eſſe diverſam. W.

3. GOMPHIA *Jabotapita.*

G. racemis terminalibus, petalis calyce triplo longioribus, drupis receptaculo immerſis, foliis ovato-lanceolatis ſerratis. W.

Ochna (*Jabotapita*) racemis terminalibus. *Sp. pl.* 732.

Jabotapita pyramidato flore luteo, fructu rubro. *Plum. amer.* 42. *ic.* 153.

Jabotapita. *Marcg. braſ.* 101. *Raj. hiſt.* 1632.

Houttuyn Lin. Pſl. Syſt. 2. *p.* 22.

Jabotapita Nagelbeere. W.

Habitat in America *meridionali.* ♄

*4. GOMPHIA *laevigata.*

G. foliis lanceolatis obtuſiſſimis integerrimis emarginatis, panicula terminali. *Vahl. ſymb.* 2. *p.* 49. *

Glatte Nagelbeere. W.

Habitat in India *orientali.* ♄

*5. GOMPHIA *laurifolia.*

G. racemis terminalibus, drupis receptaculo ſuperimpoſitis, foliis oblongis utrinque acuminatis integerrimis. *Swartz Fl. ind. occid.* 2. *p.* 741. *

Lorbeerblättrige Nagelbeere. W.

Habitat in montibus Jamaicae. ♄

852. THRYALLIS.

Gen. pl. ed. Schreb. n. 733.

Cal. 5-partitus. *Petala* 5. *Capſ.* 3-cocca.

1. THRYALLIS *braſilienſis.*

T. braſilienſis. *Sp. pl.* 554.

Fruticeſcens herba piſonis. *Marcgr. braſ.* 97. *f.* 3.

Houttuyn Lin. Pfl. Syſt. 6. *p.* 493.
Braſiliſche Dochtpflanze. W.
Habitat in Braſilia. ♄

Fruticulus *ramis teretibus, articulatis.* Folia oppoſita, *petiolata, ovata, integerrima.* Stipulae *ſetaceae,* Racemus *terminalis, e dichotomia ramorum, ſimplex, pedalis:* Bracteis *ſetaceis, breviſſimis;* Pedicellis *filiformibus, flore longioribus.* Flores *parvi lutei. Fructus tricocci.*

853. LIMONIA.

Gen. plant. ed. Schreb. n. 720.

Cal. 5-partitus. *Petala* 5. *Bacca* 3-locularis. *Sem.* ſolitaria.

* *Spinoſae.*

1. LIMONIA *monophylla.*

L. foliis ſimplicibus ſpinis ſolitariis. *Mant.* 237.
Limones puſilli zeylanici ſylveſtres. *Burm. zeyl.* 143. *t.* 65. *f.* 1.
Houttuyn Lin. Pfl. Syſt. 1. *p.* 614.
Einblättrige Limonelle. W.
Habitat in India *orientali.* ♄

Folia *oblongo-ovata.* Spinae *axillares, ſolitariae.* Pedunculi *axillares conferti, uniflori.*

2. LIMONIA *trifoliata.*

L. foliis ternatis, ſpinis geminis. *Mant.* 237. *Iacq. ic. rar. t.* 463. *Collect.* 3. *p.* 176. *
L. ſpinis axillaribus geminis, foliis ternatis ovatis, impari majore, fructu ſolitario. *Burm. ind.* 103. *t.* 35. *f.* 1.
A. inermis foliis ſeſſilibus. W.
Citrus parva dulcis. *Sonnerat it. nov. guin. p.* 103. *t.* 63.
Houttuyn Lin. Pfl. Syſt. 1. *p.* 615.
Dreyblättrige Limonelle. W.
Habitat in India *orientali. D. du Cheſne.* ♄ (v. ſ.)

Arbor *facie Citri, ramulis flexuoſis.* Folia *alterna, petiolata, ternata, integerrima, adſperſa poris more Citri, magnitudine Iaſmini fruticoſi.* Foliola *lateralia ſeſſilia; intermedium majus, emarginatum.* Spinae *ſtipulares, petiolo longiores.* Bacca *pedunculata, globoſa, glabra, rubra, magnitudine Vaccinii.*

3. LIMONIA *acidissima.*
L. foliis pinnatis, spinis solitariis. *Mant.* 380.
L. spinis axillaribus solitariis rectis, foliis pinnatis: petiolis alatis. *Brown. jam.* 102.
L. malus sylvestris zeylanica, fructu pumilo. *Burm. zeyl.* 143. *Burm. ind.* 102.
Schinus foliis pinnatis: petiolo marginato articulato, spinis axillaribus solitariis. *Fl. zeyl.* 175.*
Anisifolium. *Rumph. amb.* 2. *t.* 43.
Catu Tsieru Naregam. *Rheed. mal.* 4. *p. t.* 14.
Houttuyn Lin. Psl. Syst. 1. *p.* 616.
Gefiederte Limonelle. W.
Habitat in India. ♄
Clariss. Koenig putat, hanc ad Crataevae genus pertinere. Retz. obs. 4. p. 26.

** *Inermes.*

*4. LIMONIA *lucida.*
L. inermis, foliis simplicibus, pedunculis axillaribus. *Forst. prod. n.* 191.
Glänzende Limonelle. W.
Habitat in insula Mallicollo. ♄

*5. LIMONIA *mauritiana.*
L. foliis subternatis, foliolis ovatis integris subacuminatis, paniculis axillaribus. *Lamarck encycl.* 3. *p.* 497.*
Africanische Limonelle. W.
Habitat in insula Mauritii. ♄
Habitus Rhois. Folia *e tribus rarius quatuor foliolis composita.* W.

*6. LIMONIA *pentaphylla.*
L. inermis, foliis subquinatis. *Retz. obs.* 5. *p.* 24.
Fünfblättrige Limonelle. W.
Habitat in India *orientali.* ♄
Spinae *nullae.* Folia *plerumque in petiolo quina alterna ovata acuta integra magnitudine foliorum Citri medicae.* Petioli *partiales breves subalati, alae vero inflexae.* Racemi *breves compositi.* Flores *minuti.* Calyx *quinquedentatus.* Retz. l. c.

*7. LIMONIA *madagascarensis.*
L. foliis pinnatis, foliolis alternis subquaternis lanceolatis dentatis, paniculis brevibus axillaribus. *Lamarck encycl.* 3. *p.* 497.*

Madagascar. Limonelle. W.
Habitat in Madagascar. ♄

8. LIMONIA *minuta.*

L. inermis, foliis pinnatis, racemis corymbosis terminalibus. *Forst. prod. n.* 190.
Kleine Limonelle. W.
Habitat in Amicorum *insulis.* ♄

854. MONOTROPA.

Gen. pl. ed. Schreb. n. 737.

Cal. 0. *Petala* 10; horum 5 exteriora basi excavato-mellifera. *Caps.* 5-valvis. *Quinta* pars numeri quibusdam excluditur.

1. MONOTROPA *Hypopithys.*

M. floribus lateralibus octandris, terminali decandro. *Fl. suec.* 329,351. *Phil. bot. s.* 158. *Gmel. sib.* 4. *p.* 177. *Willich. obs. n.* 70. *Pollich. pal. n.* 393. *Mattusch. sil. n.* 288. *Kniph. cent.* 10. *n.* 63. *Flor. dan.* 232. *Hoffm. germ.* 142. *Roth. germ. I.* 180. *II.* 461.
Hypopithys spica florida nutante. *Hall. helv. n.* 1002.
Hypopithys multiflora. *Scop. carn. n.* 478.
Orobanche quae Hypopithys dici potest. *Bauh. pin.* 88. *prodr.* 31.
Orobanche Hypopithys lutea. *Mentz. pug.* 3. *f.* 5.
Orobanche flore breviore duplici, verbasculi odore. *Moris. hist.* 3. *p.* 504. *s.* 12. *t.* 16. *f.* 20.
Orobanche verbasculi odore. *Plot. oxf.* 146. *t.* 9. *f.* 6. *Pluk. alm.* 273. *t.* 209. *f.* 5.
Hypopithys. *Riv. tetr. irreg.*
Houttuyn Lin. Psl. Syst. 6. *p.* 494.
Fichten Ohnblatt. W.
Habitat in Sueciae, Germaniae, Angliae, Canadae *sylvis Parasitica radicum.* ♃ (v. v.)
Variat floribus cernuis et erectis. Varietas floribus erectis quandoque est uniflora. W.

2. MONOTROPA *uniflora.*

M. caule unifloro, flore decandro. *Sp. pl.* 555.
M. flore nutante. *Gron. virg.* 41.
Orobanche monanthos virginiana, flore majore pentapetalo. *Moris. hist.* 3. *p.* 502. *s.* 12. *t.* 16. *f.* 5. *mala.*

Orobanche virginiana, flore pentapetalo cernuo. *Pluk. alm.* 273. *t.* 209. *f.* 2. *Catesb. car.* 1. *p.* 36. *t.* 36. *bon. Houttuyn Lin. Pfl. Syst.* 6. *p.* 496.
Einblüthiges Ohnblatt. W.
Habitat in Marilandia, Virginia, Canada. ♃ (v. f.)

855. DIONAEA.

Gen. plant. edit. Schreb. n. 729.

Cal. 5-phyllus. *Petala* 5. *Caps.* 1-locularis, gibba, polysperma.

1. DIONAEA *Muscipula.*

Dionaea. *Ellis. in Nov. act. Upsal.* 1. *p.* 98. *t.* 8. *Houttuyn Lin. Pfl. Syst.* 6. *p.* 497. *t.* 50. *B.*
Wunderbarer Fliegenfänger. W.
Habitat in Carolinae *uliginosis.* ♃

Miraculum *Naturae.* Folia *radicalia, petiolata, biloba, subrotunda, ciliata, conduplicanda, supra spinulis* 3 *s.* 4 *brevissimis.* Petioli *alati* (more Aurantii,) *folio fere longiores absque ciliis.* Scapus *spithameus, erectus, filiformis.* Corymbus *terminalis, subumbellatus:* Pedunculis *simplicibus, unifloris, interstinctis.* Bractea *lanceolata, pedunculis breviore.* Flores *albi.* Petala *lineata* striis 7, *ad apicem utrinque inflexa.*

Sensibilia *sunt Folia, ut dum insectum irrepat aut insideat folio, se claudant conduplicatis lateribus et decussatis ciliis marginalibus, detinentia etiam insectum aculeis paginae superioris, usquedum lassum quiescat, tumque dimittunt.*

Hanc plantam in epistola ad Ill. Linneum *data fusius descripsit cl.* Ioh. Ellis. *Quam epistolam Ill.* Schreberus *latine et germanice reddidit et una cum icone plantae vivis coloribus expressa publici juris fecit Erlangae* 1771. R.

856. IUSSIEUA.

Gen. plant. edit. Schreb. n. 741.

Cal. 4 *s.* 5-partitus, superus. *Petala* 4 *s.* 5. *Caps.* 4 *s.* 5-locularis, oblonga, angulis dehiscens. *Sem.* numerosa, minuta.

1. IUSSIEUA *repens.*

I. repens, floribus pentapetalis decandris, foliis ovato-oblongis. *Mant.* 381.

I. repens, flor. pentapetalis decandris, pedunculis folio longioribus. *Fl. zeyl.* 169.*
Iussieua repens. *Swartz obs.* 172?
Oenothera herbacea repens. *Brown. jam.* 208?
Nir Carambu. *Rheed. mal.* 2. *p.* 99. *t.* 51. *Raj. hist.* 1510.
β. Iussieua *adscendens.*
I. adscendens, floribus pentapetalis decandris, foliis obovato-oblongis glabris, pedunculis folio brevioribus. *Mant.* 69.
Houttuyn Lin. Pfl. Syst. 6. *p.* 499.
Kriechende Iussieua. W.
Habitat in India. ♃

Huic β. Caules *herbacei, adscendentes, simplices, laeves.* Folia *alterna, petiolata, obovato-oblonga, laevia, obtusa.* Pedunculi *axillares, solitarii, uniflori, folio breviores, sed fructus longitudine folii.*

2. IUSSIEUA *tenella.*
I. glabra, floribus pentapetalis subsessilibus, foliis oppositis lineari-lanceolatis. *Burm. ind.* 103. *t.* 34. *f.* 2.†
Houttuyn Lin. Pfl. Syst. 6. *p.* 500.
Zarte Iussieua. W.
Habitat in Iava.

3. IUSSIEUA *linearis.* W.
I. foliis linearibus sessilibus hispidis, floribus tetrapetalis octandris. W.
Linienblättrige Iussieua. W.
Habitat in Guinea. (v. s.)

Caulis *erectus ramosus glaber striatus teres, apice pilis rarissimis tectus.* Rami *alterni simplices divaricati striati teretes, pilis sparsis ad summitatem copiosioribus brevissimis obsiti.* Folia *longissima biuncialia et ultra linearia obtusiuscula sessilia alterna, vix manifeste venosa, pilis rigidis minutis erectis hispida.* Flores *sessiles axillares.* Germen *inferum hispidum teres calyce persistenti coronatum.* W.

4. IUSSIEUA *linifolia.*
I. foliis laciniisque calycinis lineari-lanceolatis glabris, floribus sessilibus octandris. *Vahl. eclog.* 2. *p.* 32.
Flachsblättrige Iussieua. W.
Habitat in America *meridionali.*

Caulis *herbaceus erectus tener glaber, inferne tetragonus, superne compresso-angulatus ramosus.* Rami *alterni subfiliformes patentissimi.* Folia *subsessilia pol-*

licaria vel minora angusta lineari-lanceolata utrinque attenuata glaberrima, vix venosa, tenuissime subnervosa. Flores *axillares solitarii sessiles.* Calyx *laciniis quatuor lanceolatis attenuatis vix semiunguicularibus.* Capsula *pollicaris tenuis teres glabra.* Vahl. l. c.

5. IUSSIEUA *peruviana.*

I. erecta, floribus pentapetalis, pedunculis bracteatis, foliis oblongis utrinque attenuatis subtus pubescentibus. W.

I. erecta, floribus pentapetalis, pedunculis foliosis. *Sp. pl.* 555.

Onagra laurifolia, flore amplo pentapetalo. *Few. peruv.* 716. *t.* 11.

Houttuyn Lin. Psl. Syst. 6. *p.* 500.

Peruvianische Iussieua. W.

Habitat in Lima.

6. IUSSIEUA *hirta.*

I. erecta hirsuta, foliis lanceolatis attenuatis subtus hirtis, floribus pedunculatis octandris. *Vahl. eclog.* 2. *p.* 31.*

I. erecta hirsuta, floribus tetrapetalis octandris, foliis ovatis acuminatis subtus hirtis. *Swartz. obs.* 143.

Oenothera *(hirta)* hirta, foliis supra glabris. *Sp. pl.* 491.

Oenothera assurgens hirsuta, floribus solitariis. *Brown. jam.* 208.

Onagra frutescens et hirsuta nerii folio, flore magno luteo. *Plum. spec.* 7. *ic.* 174. *f.* 2.

Houttuyn Lin. Psl. Syst. 4. *p.* 417.

Rauhe Iussieua. W.

Habitat in America *calidiore.* ♄ (v. s.)

7. IUSSIEUA *pubescens.* †

I. erecta villosa, floribus pentapetalis decandris sessilibus. *Mill. dict. n.* 2. *Loefl. it.* 282. *n.* 201.

Lysimachia lutea erecta non papposa major, foliis hirsutis, fructu caryophylloide. *Sloan. jam.* 85.

Behaarte Iussieua. W.

Habitat in America.

8. IUSSIEUA *octovalvis.*

I. erecta, floribus tetrapetalis octandris pedunculatis, capsulis multivalvibus, foliis lanceolatis. *Swartz obs.* 142.*

Oenothera (*octovalvis*) foliis lanceolato-oblongis acuminatis planis glabris. *Sp. pl.* 492. *Iacq. amer.* 102. *t.* 70.

Oenothera assurgens glabra, foliis lanceolatis alternis integerrimis, floribus solitariis alaribus. *Brown. jam.* 208.

Onagra foliis persicariae angustioribus, flore magno luteo. *Plum. spec.* 7. *ic.* 275. *f.* 1.

Houttuyn Lin. Pfl. Syst. 4. *p.* 416. *t.* 48. *f.* 2.

Vielklappige Iussieua. W.

Habitat in Caribaeis *locis aquosis humidis.* ⊙

9. IUSSIEUA *suffruticosa.*

I. erecta villosa, floribus tetrapetalis octandris pedunculatis. *Mill. dict. n.* 1. *Rumph. amb.* 6. *t.* 41.

Ludwigia capsulis oblongis uncialibus. *Roy. lugdb.* 252.

Lysimachia indica non papposa, flore luteo minimo, siliquis caryophyllum aromaticum aemulantibus. *Herm. lugdb.* 396.

Carambu. *Rheed. mal.* 2. *p.* 55. *t.* 49. *Raj. hist.* 1510.

Houttuyn Lin. Pfl. Syst. 6. *p.* 501.

Staudige Iussieua. W.

Habitat in India.

Caulis *erectus, alterne ramosus.* Folia *alterna, lanceolata, vix petiolata, uti tota planta, utrinque pubescentia.* Capsulae *foliis paulo breviores, pollices* 2 *longae, striatae, subsessiles.*

10. IUSSIEUA *acuminata.*

I. erectiuscula glabra, foliis lato-lanceolatis attenuatis, floribus octandris subsessilibus. *Swartz Fl. ind. occid.* 2. *p.* 745. *

Langzugespitzte Iussieua. W.

Habitat in depressis Jamaicae *australis rarius.* ⊙

11. IUSSIEUA *inclinata.*

I. erecta glabra, floribus tetrapetalis octandris pedunculatis. *Lin. suppl.* 235.

Gebogene Iussieua. W.

Habitat in Surinami *paludosis.* *C. G. Dalberg.* ⊙

Planta *annua erecta tota glabra.* Caulis *simplex teres crassus porosus aquaticus, ad articulos inferiores radicans.* Folia *obovata obtusa petiolata, petiolis vix longiora costata glabra alterna.* Pedunculi *solitarii axillares uniflori, petiolo paulo longiores.* Germen *pedunculo paulo brevius laeve incrassatum tetragonum acutangulum.* Calyx *foliolis ovatis persistentibus.* Petala *quatuor ovata majora venosa tenerrima.* Antherae *octo.*

12. IUSSIEUA *erecta.*

I. erecta glabra, floribus tetrapetalis octandris sessilibus. *Flor. zeyl.* 170. *Hort. upf.* 103. *Mill. dict. n.* 3. *Swartz obf.* 173. * *Vahl. fymb.* 1. *p.* 31? *Thunb. jap.* 180?

I. (*diffusa*) caule repente, foliis lanceolatis. *Forsk. descr.* 210?

Ludwigia capsulis oblongis. *Hort. cliff.* 491.

Onagra persicae foliis amplioribus, parvo flore luteo. *Plum. spec.* 7. *t.* 175. *f.* 2.

Lysimachia lutea non papposa erecta, foliis glabris, fructu caryophylloidi. *Sloan. jam.* 85. *hist.* 1. *p.* 37. *t.* 11. *f.* 1.

Iasminum catalonicum, flore luteo. *Seb. thes.* 1. *p.* 42. *t.* 24. *f.* 3.

Herba vitiliginum *Rumph. amb.* 6. *p.* 49. *t.* 21. *f.* 1.

Houttuyn Lin. Pfl. Syst. 6. *p.* 501.

Aufrechte Iussieua. W.

Habitat in America *et forte in* Virginia. ⊙

Caulis *erectus, simplex, altus, strictus, teres, ut tota planta glaberrimus.* Folia *alterna, petiolata, lanceolata, (obovata. Diss. de pl. surinam.* 1776.) *pollicis transversi latitudine.* Capsulae *subsessiles, folio triplo breviores. Palustris planta.*

*857. SCHOUSBOEA. W.

Cacoucia Aubl. guj. 1. *p.* 450.

Cal. campanulatus 5-fidus corollifer. *Petala* 5. *Bacca* quinquangularis monosperma. *Semen* arillatum.

*1. SCHOUSBOEA *coccinea.* W.

Cacoucia coccinea. *Aubl. guj.* 1. *p.* 450. *t.* 179. *

Scharlachfarbene Schousböa. W.

Habitat in Gujana *ad ripas fluvii* Sinemarensis. ♄

Frutex *scandens.* Folia *alterna petiolata ovata acuminata subcordata venosa integerrima glabra.* Racemus *terminalis.* Flores *brevissime pedunculati, bractea lanceolata viridi suffulti.* Calyx *coloratus coccineus.* Petala *rubra venosa.* Fructus *magnitudine nucis juglandis.* W.

Genus proximum Fuchsiis et Combretis, sed fructu diversum. Dixi in honorem Clariss. Schousboe bota-

nici celebris, qui in itinere per imperium Maroccanum multa nova detexit vegetabilia. W.

858. HEISTERIA.

Gen. pl. edit. Schreb. n. 736.

Cal. 5-fidus. *Petala* 5. *Drupa* calyce colorato maximo.

1. HEISTERIA *coccinea.*

Heisteria. *Iacq. amer.* 126. *t.* 81.

Borbonia fructu oblongo nigro, calyce coccineo. *Plum. gen.* 4.

Houttuyn Lin. Psl. Syst. 3. *p.* 544.

Scharlachfarbene Heisterie. W.

Habitat in sylvis densis Martinicae *ad torrentes.* ♄

Lauro *affinis.*

859. QUISQUALIS.

Gen. pl. ed. Schreb. n. 739.

Cal. 5-fidus, filiformis. *Petala* 5. *Drupa* 5-angulari.

1. QUISQUALIS *indica.*

R. indica. *Sp. pl.* 556.

Quisqualis pubescens. *Burm. ind. t.* 35. *f.* 2.

Quisqualis glabra. *Ej. t.* 28. *f.* 2.

Quisqualis. *Rumph. amb.* 5. *p.* 71. *t.* 38.

Houttuyn Lin. Psl. Syst. 3. *p.* 546.

Indische Quisqualis. W.

Habitat in India. ♄

Rami *teretes, pubescentes.* Folia *opposita, petiolata, cordata s. ovata, integerrima.* Stipulae *nullae.* Spica *terminalis et axillares pedunculatae Bracteis ovato-oblongis, oppositis,* Floribusque *oppositis statura Daphnes, calyce filiformi extus pubescente.*

860. DAIS.

Gen. plant. edit. Schreb. n. 740.

Involucrum 4-phyllum. *Cor.* 4. *s.* 3-fida. *Bacca* 1-sperma.

1. DAIS *cotinifolia.*

D. foliis obovatis obtusis, floribus quinquefidis decandris. W.

D. floribus quinquefidis decandris. *Sp. pl.* 556. *Lamarck illust. gen. t.* 368. *f.* 1.
Houttuyn Lin. Pfl. Syst. 1. *p.* 548.
Perükenbaumblättrige Dais. W.
Habitat ad Cap. b. spei. ♄ *Dav. v. Royen.*
Folia *opposita, obovata, integerrima, glabra, petiolata.* Flores *fasciculo aggregati, terminales, pubescentes:* Involucro *gemmaceo, quadrivalvi.* *Affinis Passerinis.*

*2. DAIS *disperma.*
D. floribus octandris decandrisque, foliis ovato-lanceolatis enerviis. *Forst. prod. n.* 192.]
Zweysaamige Dais. W.
Habitat in insula Tongatabu. ♄

3. DAIS *octandra.*
D. foliis ovato-lanceolatis venosis, floribus quadrifidis octandris. W.
D. floribus quadrifidis octandris. *Mant.* 69. *Burm. ind. t.* 33. *f.* 2.
β. D. (*laurifolia*) floribus decandris, foliis lanceolatis acutis. *Iacq. ic. rar.* 1. *t.* 77. *Collect.* 1. *p.* 146.*
Houttuyn Lin. Pfl. Syst. 3. *p.* 548.
Achtmännige Dais. W.
Habitat in India. ♄
Folia opposita, elliptico-oblonga, acuminata, petiolata, laevia. Involucrum *unum alterumve, terminale, pedunculatum, floribus brevius.* Flores *glabri.* Stamina 8, *supra tubum, corolla quadrifida longiora.*
Binas hujus generis species indicavit adhuc Clariss. Lamarck encycl. 2. *p.* 252. *Ambae vero jam a Linnaei filio sub nomine Gnidia daphnaefolia, videntur descriptae. Altera enim Dais pubescens, est hujus plantae varietas α. altera Dais madagascarensis dicta, est varietas β.* W.

*861. CERATOPETALUM.

Smith. Nov. Holl. 1. *p.* 9.

Cal. 5-partitus staminiferus persistens. *Petala* 5-pinnatifida. *Antherae* calcaratae *Caps.* in fundo calycis tecta bilocularis.

*1. CERATOPETALUM *gummiferum.*
C. gummiferum. *Smith. Nov. Holl.* 1. *p.* 9. *t.* 3.*
Gummibringende Hornblume. W.

Habitat in Nova Hollandia. ♄

Arbor *procera.* Folia *oppoſita petiolata ternata.* Foliola *ſeſſilia lanceolata ſerrata venoſa glabra.* Panicula *terminalis.* Calyx *flaveſcens laciniis rubicundis.* Petala *flava.* W.

862. MELASTOMA.

Gen. plant. ed. Schreb. n. 742.

Cal. 5-fidus, campanulatus. *Petala* 5, calyci inſerta. *Bacca* 5-locularis, calyce obvoluta.

* *Dodecandrae.*

1. MELASTOMA *calyptrata.*

M. foliis elliptico-lanceolatis attenuatis trinerviis glabris obſolete denticulatis, floribus paniculatis. *Vahl. eclog.* 1. *p.* 40. *

Gekappter Schwarzſchlund. W.

Habitat in inſula Montſerrat. ♄

Panicula *terminalis erecta palmaris.* Rami *patentes infimi quatuor, reliqui oppoſiti, glabri.* Ramuli *divaricati triflori.* Flores *pedicellati calyptrati.* Calyptra *conica acuta transverſim decidua.* Calyx *magnitudine ſeminis Coriandri truncatus.* Petala *flava.* Vahl. l. c.

2. MELASTOMA *crocea.*

M. foliis ovatis ſubſerratis glabris, nervis ad petiolum barbatis, panicula terminali. *Lamarck encycl.* 4. *p.* 54. *

Safranfarbener Schwarzſchlund. W.

Habitat in Peru. ♄

Folia *ſunt quinquenervia.* W.

3. MELASTOMA *patens.*

M. foliis quinquenerviis cordatis hirſutis ſubdenticulatis, racemo terminali patulo, floribus dodecandris. *Swartz prod.* 68. *Fl. ind. occid.* 2. *p.* 791. *

Melaſtoma umbellata. *Mill. dict.*

Weitriſpiger Schwarzſchlund. W.

Habitat in montibus altioribus Jamaicae. ♄

Hirſuties *omnium partium fuſco-rubra.* Swartz l. c.

* * *Decandrae foliis trinerviis.*

4. MELASTOMA *crenata.*

M. hiſpida, foliis ſubcordatis oblongis crenatis acumina-

tis, racemis axillaribus paucifloris longitudine petioli. *Vahl. eclog.* 1. *p.* 41. *

Gekerbter Schwarzschlund. W.

Habitat in America *meridionali.* ♄

*5. MELASTOMA *rigida.*

M. foliis trinerviis subdenticulatis subcordato-ovatis rigidis, subtus scabris, racemis terminalibus paniculatis ferrugineo-hirtis. *Swartz. prod.* 69. *Fl. ind. occid.* 2. *p.* 768. *

Steifblättriger Schwarzschlund. W.

Habitat in montibus altissimis coeruleis Jamaicae. ♄

*6. MELASTOMA *decussata.*

M. foliis lanceolato-oblongis serrulatis ciliatis supra glaberrimis, spicis racemosis bipartitis, floribus confertis. *Vahl. eclog.* 2. *p.* 42. *

M. (*racemosa*) foliis ovatis quinquenerviis, petiolis et limbis foliorum villosis. *Aubl. guj.* 1. *p.* 406. *t.* 156. *

Durchkreuztraubiger Schwarzschlund. W.

Habitat ad rivulorum ripas Cajennae, Gujanae. ♄

*7. MELASTOMA *montana.*

M. foliis trinerviis subdenticulatis glabriusculis, racemo terminali, pedunculis tripartito-trifidis patulis, petalis retusis, calyce truncato. *Swartz prod.* 69. *Fl. ind. occid.* 2. *p.* 766. *

Berg Schwarzschlund. W.

Habitat in montibus excelsis Jamaicae *australis.* ♄

*8. MELASTOMA *procera.*

M. arborea, foliis trinerviis subdenticulatis glabris, racemo terminali, pedunculis trifidis erectis, calycibus truncatis. *Swartz prod.* 68. *Fl. ind. occid.* 2. *p.* 764. *

Hoher Schwarzschlund. W.

Habitat in altis montibus Jamaicae. ♄

*9. MELASTOMA *adscendens.*

M. foliis trinerviis denticulatis ovatis acutis glabris, racemo ovato terminali, racemulis floribus subsecundis, caule scandente. *Swartz Fl. ind. occid.* 2. *p.* 772. *

Melastoma scandens. *Swartz prod.* 69.

Steigender Schwarzschlund. W.

Habitat in sylvis montium Jamaicae. ♄

10. MELASTOMA *aspera.*

M. foliis ovato-lanceolatis integerrimis trinerviis scabris, floribus terminalibus subcorymbosis. W.

M. foliis integerrimis trinerviis lanceolatis scabris. *Sp. pl.* 560. *Fl. zeyl.* 172.

M. scabra trinervia. *Burm. zeyl.* 154. *t.* 72.

Fragarius ruber. *Rumph. amb.* 4. *p.* 91. *t.* 43. *Raj. hist.* 1493.

Houttuyn Lin. Pfl. Syst. 1. *p.* 624.

Scharfblättriger Schwarzschlund. W.

Habitat in India. ♄

11. MELASTOMA *ledifolia.*

M. villosa, foliis ovato-lanceolatis integerrimis trinerviis, floribus axillaribus terminalibusque bracteatis. *Lamarck encycl.* 4. *p.* 48. *

Porstblättriger Schwarzschlund. W.

Habitat in Peru. ♄

Folia *petiolata Ledi latifolii superne raris piliis obsita, inferne albo-villosa.* Flores *pedunculati solitarii vel gemini.* Bracteae *binae sub calyce.* Lamarck. l. c.

12. MELASTOMA *strigosa.*

M. foliis integerrimis trinerviis strigosis ovatis, floribus solitariis. *Lin. suppl.* 236.

Strieglicher Schwarzschlund. W.

Habitat in Nova Granada. ♄ *Mutis.*

Frutex *caule strigis adpressis scabro.* Folia *opposita subpetiolata ovata trinervia integerrima, supra strigosa, subtus solis nervis strigosa.* Pedunculi *oppositi aut terminales uniflori cernui, saepius diphylli.* Calyx *valde strigosus.* Corolla *purpurea.*

13. MELASTOMA *holosericea.*

M. foliis oblongo-ovatis integerrimis subtus canis, spicis racemosis bipartitis, floribus confertis biseriatis. *Vahl. eclog.* 1. *p.* 42. *

M. foliis integerrimis trinerviis oblongo-ovatis subtus tomentosis, racemis brachiatis, spicis bipartitis. *Sp. pl.* 559.

M. foliis integerrimis ovato-lanceolatis subtus sericeis, nervis ante basin coadunatis. *Hort. cliff.* 162.

Acinodendrum americanum ampliore folio trinervi, inferius alba lanugine incano maximo utrinque glabro. *Pluk. mant.* 4. *t.* 252. *f.* 2.

Arbor racemosa brasiliana folio malabathri. *Breyn. cent.* 3. *t.* 2. 4.
Mucra. *Marcgr. bras.* 117.
Houttuyn Lin. Pfl. Syst. 1. *p.* 625.
Sammetartiger Schwarzschlund. W.
Habitat in Brasilia, Surinamo. ♄

Arbor *ramis tomentosis.* Folia *petiolata trinervia excepto marginali nervo, reticulata, subtus tomentosa, uti petioli.* Racemi *terminales e dichotomia brachiati, spicis lateralibus conjugatis secundis flavis.*

*14. MELASTOMA *velutina.* W.
M. foliis trinerviis integerrimis sessilibus ovatis acutis villoso-sericeis, racemis brachiatis, ramis bipartitis, caule acute quadrangulo.
Melastoma holosericea. *Swartz obs.* 176. *
Seidenartiger Schwarzschlund. W.
Habitat in Jamaica, Brasilia. ♄

15. MELASTOMA *sessilifolia.*
M. foliis integerrimis trinerviis spathulatis sessilibus subtus subtomentosis. *Sp. pl.* 558.
M. foliis amplioribus per petiolum recurrentibus et contractis, fasciculis florum sparsis. *Brown. jam.* 219. *t.* 29. *f.* 1. 2.
Arbor americana, foliis a concursu nervorum ima parte longius productis, subtus lanugine candicante tomentosis. *Pluk. alm.* 50. *t.* 249. *f.* 2.
Houttuyn Lin. Pfl. Syst. 1. *p.* 626.
Stielloser Schwarzschlund. W.
Habitat in Jamaica. ♄

*16. MELASTOMA *ramiflora.*
M. foliis trinerviis integerrimis ovato-lanceolatis scabriusculis, ramis floriferis, floribus pedunculatis subconfertis. *Swartz prod.* 69. *Fl. ind. occid.* 2. *p.* 775. *
Astblütiger Schwarzschlund. W.
Habitat in paroecia St. Thomae *in* Jamaica *locis paludosis.* ♄

*17. MELASTOMA *glabra.*
M. foliis integerrimis trinerviis oblongis acuminatis glabris, panicula terminali, calycibus circumscissis. W.
M. foliis integerrimis trinerviis elliptico-lanceolatis scabris, calycibus circumscissis. *Forst. prod. n.* 194.
Glatter Schwarzschlund. W.
Habitat in Societatis *insulis.* ♄ (v. s.)

*18. MELASTOMA *chrysophylla.*
M. glabra, foliis ovatis acutis trinerviis integerrimis subtus aureo-virentibus, panicula terminali. *Lamarck encycl.* 4. *p.* 50. *
Goldfarbener Schwarzschlund. W.
Habitat in Madagascar. ♄.
Tota planta glabra. Folia *subtus sunt flavo-viridia coloris Lichenis vulpini.* Flores *mediocres.* Calycis *laciniae lanceolatae ciliatae deciduae.* Lamarck l. c.

*19. MELASTOMA *quadrangularis.*
M. foliis trinerviis integerrimis ovato-lanceolatis glabris, nervis subtus coloratis, ramis tetragonis, racemo stricto terminali. *Swartz prod.* 69. *Fl. ind. occid.* 2. *p.* 770. *
Viereckiger Schwarzschlund. W.
Habitat in Jamaicae *montibus altis.* ♄

*20. MELASTOMA *trinervia.*
M. foliis trinerviis absque marginali, integerrimis utrinque glabris tenuioribus, racemis terminalibus, racemulis bipartitis, floribus sessilibus. *Swartz. prod.* 69. *Fl. ind. occid.* 2. *p.* 774. *
Dreynerviger Schwarzschlund. W.
Habitat in Jamaicae *montosis.* ♄ (v. s.)

*21. MELASTOMA *repens.*
M. foliis obovatis glabris trinervibus subintegerrimis, floribus solitariis terminalibus caule repente. *Lamarck encycl.* 4. *p.* 54. *illust. gen. t.* 362. *f.* 2.
Melastoma octandra. *Osb. it.* 213. * *Retz. obs.* 4. *p.* 25. *
Kriechender Schwarzschlund. W.
Habitat in China. ♃

* * * *Decandrae foliis triplinerviis.*

22. MELASTOMA *Grossularioides.*
M. foliis subrotundo-ovatis acuminatis denticulatis triplinerviis glabris. W.
M. foliis denticulatis triplinerviis ovatis acuminatis. *Sp. pl.* 558.
Arbor americana, latiore et acuminato folio trinervio, utrinque glabro et margine laeviter crenato. *Pluk. alm.* 40. *t.* 249. *f.* 4.
Houttuyn Lin. Pfl. Syst. 1. *p.* 621.
Stachelbeerartiger Schwarzschlund. W.
Habitat in Surinamo. *D. Bartsch.*

*23. MELASTOMA *parviflora.*

M. foliis ovato-lanceolatis utrinque attenuatis denticulatis triplinerviis glabris, panicula terminali trichotoma. W.

M. (*parviflora*) foliis ovato-oblongis glabris denticulatis, floribus paniculatis terminatricibus, fructu parvo coeruleo. *Aubl. guj.* 1. *p.* 433. *t.* 171. *

Kleinblütiger Schwarzschlund. W.

Habitat in paludosis Cajennae, Gujanae. ♄

*24. MELASTOMA *succosa.*

M. foliis ellipticis acutis integerrimis triplinerviis hirsutis subtus tomentosis, floribus lateralibus subsessilibus, petalis denticulatis. W.

M. (*succosa*) foliis ovatis hirsutis asperis, subtus incanis, fructu purpurascente. *Aubl. guj.* 1. *p.* 418. *t.* 162. *

Saftiger Schwarzschlund. W.

Habitat in sylvis Gujanae, Cajennae. ♄

*25. MELASTOMA *arborescens.*

M. foliis subrotundo-ovatis acutis integerrimis triplinerviis glabris, corymbis bracteatis lateralibus, petalis biunguiculatis. W.

M. (*arborescens*) foliis subrotundis quinquenerviis, floribus corymbosis, petalis basi bifidis. *Aubl. guj.* 1. *p.* 420. *t.* 163. *

Baumartiger Swarzschlund. W.

Habitat in sylvis Gujanae. ♄

Videtur affinis M. Grossularioidi, sed quoad folia diversa, defectu dentium et acuminis. W.

*26. MELASTOMA *longifolia.*

M. foliis lanceolatis acutis integerrimis glabris triplinerviis, summis quaternis, panicula terminali supradecomposita. W.

M. (*longifolia*) foliis lanceolatis glabris trinerviis, ad summitatem caulis quaternis, floribus parvis albis paniculatis, fructu parvo coeruleo. *Aubl. guj.* 1. *p.* 432. *t.* 470. *

Langblättriger Schwarzschlund. W.

Habitat in Gujana *ad ripam amnis* Galibiensis. ♄

*27. MELASTOMA *prasina.*

M. foliis triplinerviis integerrimis lato-lanceolatis glabris, panicula terminali patentissima. *Swartz prod.* 69. *Fl. ind. occid.* 2. *p.* 777. *

M. (*laevigata*) foliis integerrimis quinquenerviis ova-

to-oblongis laeviusculis acuminatis, margine laevibus. *Aubl. guj.* 1. *p.* 412. *t.* 159.
Lauchfarbener Schwarzschlund. W.
Habitat in sylvis Jamaicae, Hispaniolae *inque pratis* Cajennae, Gujanae. ♄

* * * * *Decandrae, foliis quintuplinerviis.*

28. MELASTOMA *agrestis.*
M. villosa, foliis ovato-lanceolatis denticulatis quintuplinerviis, corymbo terminali. W.
M. (*agrestis*) foliis ovato-oblongis, floribus albis paniculatis. *Aubl. guj.* 1. *p.* 425. *t.* 166. *
Acker Schwarzschlund. W.
Habitat ad rivulorum ripas, inque muris antiquis Cajennae. ♃
Folia *ferrugineo-villosa.* Aubl. l. c.

29. MELASTOMA *scandens.*
M. foliis ovatis subserratis hirsutis quintuplinerviis, corymbo terminali capitato, caule scandente. W.
M. (*scandens*) caule et foliis pilosis, floribus albis terminatricibus. *Aubl. guj.* 1. *p.* 435. *t.* 172. *
Kletternder Schwarzschlund. W.
Habitat in sylvis Gujanae. ♄

30. MELASTOMA *alata.*
M. foliis ovatis utrinque acuminatis integerrimis quintuplinerviis subtus pubescentibus, capitulis paniculatis terminalibus, caule alato. W.
M. (*alata*) floribus racemosis, foliis ovato-oblongis subtus tomentosis canis subsessilibus. *Aubl. guj.* 1. *p.* 410. *t.* 158. *
Geflügelter Schwarzschlund. W.
Habitat in campestribus Cajennae, Gujanae. ♄

31. MELASTOMA *flavescens.*
M. foliis obovato-acutis integerrimis quintuplinerviis subtus pubescentibus, corymbis bracteatis lateralibus. W.
M. (*flavescens*) foliis ovatis quinquenerviis subtus incanis. *Aubl. guj.* 1. *p.* 423. *t.* 164. *
Gelblicher Schwarzschlund. W.
Habitat in sylvis Gujanae. ♄

***** *Decandrae, foliis quinquenerviis.*

*32. MELASTOMA *hirta.*

M. foliis denticulatis quinquenerviis ovato-lanceolatis, caule hispido. *Mill. dict. n.* 3. *Swartz obs.* 175. *

Arbuscula Jamaicensis quinquenervis, minutissime dentatis foliis et caule pubescentibus. *Pluk. alm.* 40. *t.* 264. *f.* 1. *vel potius* 265. *f.* 1.

Houttuyn Lin. Pfl. Syst. 1. *p.* 623.

Behaarter Schwarzschlund. W.

Habitat in America *meridionali.* ♄

Flores in foliorum alis breviter pedunculati.

Variat floribus *dodecandris*, calyce *sexfido;* petalis *sex*, staminibus *duodecim*, bacca *sexloculari.* Swartz l. c.

*33. MELASTOMA *spicata.*

M. foliis subdenticulatis quinquenerviis ovato-lanceolatis villosis, spicis axillaribus. W.

M. (*spicata*) foliis ovato-oblongis acuminatis pilosis, floribus cernuis spicatis. *Aubl. guj.* 1. *p.* 423. *t.* 165.

Aehrenblütiger Schwarzschlund. W.

Habitat in pratis Gujanae. ♄

34. MELASTOMA *Acinodendron.*

M. foliis ovatis acuminatis denticulatis quinquenerviis, cymis axillaribus. W.

M. foliis denticulatis subtrinerviis ovatis acutis. *Sp. pl.* 558.

M. foliis ovato-lanceolatis crenatis, nervis quinque longitudinalibus, extimis obsoletioribus. *Hort. cliff.* 162.

Acinodendron americanum pentaneuron, foliis crassis hirsutis ad ambitum rarioribus serris. *Pluk. mant.* 4. *t.* 159. *f.* 1.

Grossularia alia plantaginis folio, fructu rariore violaceo. *Plum. ic.* 142. *f.* 2.

Houttuyn Lin. Pfl. Syst. 1. *p.* 620.

Beeren Schwarzschlund. W.

Habitat in America *calidiore.* ♄

Species obscura. Swartz obs. 174.

*35. MELASTOMA *cymosa.*

M. foliis cordatis acuminatis quinquenerviis serrulatis pubescentibus, cyma terminali, calycinis laciniis subrotundis, staminibus quinque sterilibus. W.

M. (*cymosum*) foliis septemnerviis cordato-acuminatis pubescentibus, floribus terminalibus cymosis. *Schrad. ed Wendl. sert. hannov.* 18. *t.* 8. *

Doldentraubige
Habitat in Am

*36. MELAS
M. foliis cordati
losis, pedunc
neari-subulat
M. foliis cordati
tis, peduncul
Vahl. symb. 3
M. (*grandiflora*
tis, flore viola
Grossblütiger Sc
Habitat in prat

*37. MELAST
M. hispida, folii
racemis dichot
eclog. 1. *p.* 44.
M. (*elegans*) fol
ribus corymbo
Schöner Schwarz
Habitat in Cajer

*38. MELAST
M. foliis cordatis
ribus terminali
M. (*rufescens*) fo
tosis subsessilib
Fuchsfarbener Sc
Habitat in locis

*39. MELAST
M. foliis cordatis su
floribus axillar
M. (*rubra*) foliis
bus. *Aubl. gu*
Rother Schwarzsc
Habitat ad rivul

*40. MELASTO
M. foliis obovatis
tis pilosis, basi
riis axillaribus se
M. (*Majeta*) pilosa
losis, floribus s
Lamarck encycl

Doldentraubiger Schwarzſchlund. W.
Habitat in America *meridionali.* ♄ (v. v.)

*36. MELASTOMA *grandiflora.*
M. foliis cordatis acuminatis quinquenerviis ſerrulatis piloſis, pedunculo terminali bifido, calycinis laciniis lineari-ſubulatis, ſtaminibus quinque ſterilibus. W.
M. foliis cordatis quinquenerviis ſerrulatis cauleque hirtis, pedunculis bifidis, ſtaminibus quinque ſterilibus. *Vahl. ſymb.* 3. *p.* 59. *
M. (*grandiflora*) caule et foliis hirſutis cordatis acuminatis, flore violaceo. *Aubl. guj.* 1. *p.* 414. *t.* 160. *
Groſsblütiger Schwarzſchlund. W.
Habitat in pratis Cajennae *et* Gujanae. ♄

*37. MELASTOMA *elegans.*
M. hiſpida, foliis cordatis inaequaliter crenato-dentatis, racemis dichotomiae terminalibusque paucifloris. *Vahl. eclog.* 1. *p.* 44. *
M. (*elegans*) foliis cordatis piloſis eleganter crenatis, floribus corymboſis. *Aubl. guj.* 1. *p.* 427. *t.* 167. *
Schöner Schwarzſchlund. W.
Habitat in Cajennae *muris antiquis.* ♄

*38. MELASTOMA *rufeſcens.*
M. foliis cordatis crenulatis ſcabris ſubtus tomentoſis, floribus terminalibus glomerato-ſpicatis. W.
M. (*rufeſcens*) foliis craſſis rugoſis cordatis ſubtus tomentoſis ſubſeſſilibus. *Aubl. guj.* 1. *p.* 408. *t.* 157.
Fuchsfarbener Schwarzſchlund. W.
Habitat in locis compeſtribus Gujanae. ♄

*39. MELASTOMA *rubra.*
M. foliis cordatis ſubcrenatis ſubtus ferrugineo-tomentoſis, floribus axillaribus et lateralibus ſolitariis ſeſſilibus. W.
M. (*rubra*) foliis ſubcordatis ſeſſilibus, floribus axillaribus. *Aubl. guj.* 1. *p.* 416. *t.* 161. *
Rother Schwarzſchlund. W.
Habitat ad rivulorum ripas Gujanae. ♄

*40. MELASTOMA *Majeta.*
M. foliis obovatis acuminatis quinquenerviis ſubcrenulatis piloſis, baſi ad petiolum veſiculoſis, floribus ſolitariis axillaribus ſeſſilibus, calyce ſquamoſo. W.
M. (*Majeta*) piloſa, foliis ovatis acuminatis baſi veſiculoſis, floribus ſeſſilibus, calyce ſquamis involucrato. *Lamarck encycl.* 4. *p.* 34. *

Majeta gujanensis. *Aubl. guj.* 1. *p.* 443. *t.* 176. *
Beutelblättriger Schwarzschlund. W.
Habitat in sylvis Gujanae. ♄
Folia *ut in toto genere opposita, sed altero semper duplo minore.* Haec *et binae sequentes gaudent vesica singulari ad folii basin.* W.

*41. MELASTOMA *heterophylla.*
M. pilosa foliis oppositis disparibus denticulatis, petiolis superne vesiculosis, paniculis brevissimis lateralibus. *Lamarck encycl.* 4. *p.* 35. *
Verschiedenblättriger Schwarzschlund. W.
Habitat in Peru. ♄
Folia *opposita quinquenervia, alterum petiolatum ovato-oblongum acuminatum, vesica instructum, alterum minus, sessile cordatum vix vesica donatum.* Lamarck l. c.

*42. MELASTOMA *Physiphora.*
M. foliis ovatis attenuatis denticulatis ciliatis, petiolis hispidis apice vesiculosis. *Vahl. eclog.* 1. *p.* 45. *
Tococa gujanensis. *Aubl. guj.* 1. *p.* 438. *t.* 174. *
Blasentragender Schwarzschlund. W.
Habitat ad viarum margines Cajennae, Gujanae. ♄
Racemus *terminalis erectus subcompositus.* W.

*43. MELASTOMA *purpurea.*
M. foliis ovato-lanceolatis acuminatis quinquenerviis pilosis subdenticulatis, ramis bifidis paniculatis terminalibus. W.
M. (*purpurascens*) floribus racemosis, foliis ovato-oblongis acuminatis, denticulis caule et ramis hispidis. *Aubl. guj.* 1. *p.* 402. *t.* 154. *
Purpurbeeriger Schwarzschlund. W.
Habitat ad ripas rivulorum Gujanae. ♄

*44. MELASTOMA *argentea.*
M. foliis quinquenerviis subdenticulatis ovatis glabris, subtus tomentosis candidis, paniculis terminalibus patentibus. *Swartz prod.* 70. *Fl. ind. occid.* 2. *p.* 779. *
Acinodendron americanum quinquenervium comantibus flosculis, foliis amplissimis glabris, prona parte albicantibus. *Pluk. mant.* 4.
Grossulariae fructu arbor maxima non spinosa, malabathri folio maximo inodoro, flore racemoso albo. *Sloan. jam.* 164. *hist.* 2. *p.* 84. *t.* 196. *f.* 1. *Raj. hist.* 3. *dendr. p.* 26.

Silberfarbener Schwarzschlund. W.
Habitat ad littus Mosquito-shore Americes. ♄

45. MELASTOMA *elata.*

M. foliis quinquenerviis serrato-denticulatis oblongis coriaceis, subtus ferrugineo-tomentosis, paniculis terminalibus patentibus, floribus sessilibus. *Swartz prod.* 70. *Fl. ind. occid.* 2. *p.* 781. *

Grosser Schwarzschlund. W.
Habitat in montibus elevatioribus Jamaicae *aliarumque insularum* Indiae *occidentalis.* ♄

Differt a M. argentea cui proxima: foliis *argute nervosis ferrugineo-tomentosis, nec argenteo-albidis,* paniculis *erectioribus,* floribus*que subsessilibus.* Swartz l. c.

46. MELASTOMA *impetiolaris.*

M. foliis quinquenerviis denticulatis subsessilibus oblongis acuminatis coriaceis, subtus tomentoso-ferrugineis, paniculis terminalibus axillaribusque erectis, floribus sessilibus. *Swartz prod.* 70. *Fl. ind. occid.* 2. *p.* 788. *

Sitzender Schwarzschlund. W.
Habitat in India *occidentali.* ♄

47. MELASTOMA *fragilis.*

M. foliis quinquenerviis ovatis reticulatis serratis, racemis brachiatis terminalibus, pedunculis inferioribus trifidis, pedicellis subbifloris. *Vahl. eclog.* 1. *p.* 44. *

M. foliis quinquenerviis reticulatis, racemis floribus secundis sessilibus. *Lin. suppl.* 236.

Coa-ghiyryo. *Marcg. bras.* 59. *Piso. bras.* 217.

Texauatl. *Hernand. mex.* 414.

Zerbrechlicher Schwarzschlund. W.
Habitat in Brasilia, Mexico *et* Surinamo. *C. G. Dahlberg.* ♄

Frutex *rigidulus.* Folia *opposita brevius petiolata ovata quinquenervia laevia serrata ciliata reticulata fragilissima.* Racemus *terminalis brachiatus, racemulis trifidis e basi floriferis.* Flores *sursum secundi.* Antherae *in fundo umbilici decem.* Fructus *majores globosi pisiformes glabri, umbilico excavato; minores umbilico clauso squamis quinque.*

48. MELASTOMA *coriacea.*

M. foliis quinquenerviis cartilagineo-denticulatis ovatis rugosis glabris coriaceis, ramulis petiolisque strigosis, paniculae ramis tetragonis, floribus subsessilibus. *Swartz prod.* 70. *Fl. ind. occid.* 2. *p.* 790. *

Lederblättriger Schwarzschlund. W.
Habitat in summitate montis la Soufrière *insulae* Guadeloupae. ♄

49. MELASTOMA *grossa.*
M. foliis integerrimis quinquenerviis subcordatis scabris. *Lin. suppl.* 236.
Ansehnlicher Schwarzschlund. W.
Habitat in Nova Granada. *D. Mutis.* ♄
Arbor *ramis rigidiusculis teretibus hispidis.* Folia *cordata ovata integerrima quinquenervia hirsutie rigidula densissima quasi tomentosa.* Flores *in apice ramorum subsessiles grossi.* Calyx *validus, pilis strigosus.* Corolla *extus parum pilosa.*

50. MELASTOMA *malabathrica.*
M. foliis integerrimis quinquenerviis lanceolato-ovatis scabris. *Fl. zeyl.* 171. * *Mill. dict. n.* 7. *Burm. ind.* 104.
M. quinquenervia hirta major, capitulis sericeis villosis. *Burm. zeyl.* 155. *t.* 73.
Kedali. *Rheed. mal.* 4. *p.* 87. *t.* 42.
Fragarius niger. *Rumph. amb.* 4. *p.* 137. *t.* 72.
Houttuyn Lin. Psl. Syst. 1. *p.* 627.
Malabarischer Schwarzschlund. W.
Habitat in India. ♄

*51. MELASTOMA *strigillosa.*
M. foliis quinquenerviis subdenticulatis acuminatis, superne strigoso-pilosis subtus tomentosis, racemis axillaribus, floribus pedicellatis confertis. *Swartz prod.* 71. *Fl. ind. occid.* 2. *p.* 793. *
Borstiger Schwarzschlund. W.
Habitat in Jamaica *rarius.* ♄

*52. MELASTOMA *Tamonea.*
M. foliis quinquenerviis oblongo-lanc[illegible] acutis integerrimis subtus tomentoso-incanis, racemis terminalibus compositis, racemulis brachiatis, pedunculis umbellulatis, bracteis geminis. *Swartz prod.* 70. *Fl. ind. occid.* 2. *p.* 783. *
Fothergilla mirabilis. *Aubl. guj.* 1. *p.* 441. *t.* 175. *
Grossulariae fructu arbor maxima non spinosa, malabathri folio integro minori, subtus albido, fructu majori *Sloan. jam.* 164. *hist.* 2. *p.* 84. *Raj. hist.* 3. *p.* 1501. *et* 1642.
Beblätterter Schwarzschlund. W.

Habitat in montibus Jamaicae *australis et in insulis* Caribaeis *inque sylvis* Cajennae *et* Gujanae. ♄

53. MELASTOMA *albicans.*

M. foliis quinquenerviis integris ovatis acutis, supra glabris; subtus tomentosis albido-ferrugineis, racemis terminalibus erectis, floribus confertis sessilibus. *Swartz prod.* 70. *Fl. ind. occid.* 2. *p.* 786. *

Weisslicher Schwarzschlund. W.

Habitat in montibus Jamaicae *inque* Brasilia *ad portum* Rio di Janeiro. ♄

54. MELASTOMA *capitata.*

M. foliis quinquenerviis lato-lanceolatis integerrimis, capitulis terminalibus involucratis, ramis tetragonis, filamentis appendiculatis. *Vahl. eclog.* 1. *p.* 45. *

Kopfblütiger Schwarzschlund. W.

Habitat in India *occidentali.* ♄

55. MELASTOMA *splendens.*

M. foliis quinquenerviis integris oblongis acuminatis utrinque glabris, superne nitidis, paniculis terminalibus erectis, floribus subumbellatis. *Swartz prod.* 70. *Fl. ind. occid.* 2. *p.* 789. *

Grossularia plantaginis folio lato, fructu minimo coeruleo. *Plum. spec.* 18. *t.* 140. *Tournef. inst.* 640.

Leuchtender Schwarzschlund. W.

Habitat in sylvis montium Jamaicae. ♄

56. MELASTOMA *laevigata.*

M. foliis integerrimis quinquenerviis ovato-oblongis laeviusculis acuminatis: margine laevibus. *Sp. pl.* 559. *Swartz obs.* 176. *

Melastoma fruticosa minor, foliis tenuibus ovatis, racemis terminalibus. *Brown. jam.* 219.

Grossularia fructu non spinoso malabathri folio oblongo, floribus herbaceis racemosis, fructu nigro. *Sloan. cat.* 165. *hist.* 2. *p.* 140. *Raj. hist.* 2. *dend.* 26.

Houttuyn Lin. Psl. Syst. 1. *p.* 628.

Polirter Schwarzschlund. W.

Habitat in America. ♄

Folia tenuiora et minus consistentia. Racemi terminales compositi Floribus minutis.

57. MELASTOMA *crispata.*

M. foliis integerrimis quinquenerviis quaternis, ramis crispatis. *Sp. pl.* 560. †

Funis muraenarum. *Rumph. amb.* 5. *p.* 66. *t.* 35.

Houttuyn Lin. Pſl. Syſt. 1. *p.* 631.
Kraufsſtieliger Schwarzſchlund. W.
Habitat in Amboina. ♄

****** *Octandrae, foliis trinerviis.*

*58. MELASTOMA *hirſuta.*
M. foliis trinerviis ſubdenticulatis lato-lanceolatis attenuatis hirſutis, pedunculis axillaribus divaricatis trifidis, floribus octandris. *Swartz prod.* 72. *Fl. ind. occid.* 2. *p.* 801.
Raucher Schwarzſchlund. W.
Habitat in montibus Jamaicae *auſtralis ad thermas prope* Bath. ♄

*59. MELASTOMA *microphylla.*
M. foliis trinerviis ſubdenticulatis ovatis obtuſis ſuperne hiſpidis, ſubtus tomentoſis ferrugineis, pedunculis trifidis axillaribus, floribus octandris. *Swartz prod.* 72. *Fl. ind. occid.* 2. *p.* 813.*
Kleinblättriger Schwarzſchlund. W.
Habitat in Jamaicae *auſtralis paroecia* St. Thomae *in valle.* ♄
Differt a M. hirſuta, cui proxima: foliis *ovatis obtuſis minoribus, nec attenuato-acuminatis, ſuperne hiſpidis, infra tomentoſo-hirſutis,* floribus *minoribus;* pedunculis *plerumque ſimplicibus.* Swartz l. c.

*60. MELASTOMA *micrantha.*
M. foliis trinerviis denticulatis oblongis utrinque acutis glabris, racemis axillaribus reclinatis, floribus acuminatis octandris. *Swartz prod.* 71. *Fl. ind. occid.* 2. *p.* 803.*
Kleinblütiger Schwarzſchlund. W.
Habitat in montibus altioribus Jamaicae *occidentalis.* ♄

*61. MELASTOMA *capillaris.*
M. foliis trinerviis ſubdenticulatis lato-lanceolatis attenuatis glabris, pedunculis capillaribus axillaribus trifloris, floribus octandris. *Swartz. prod.* 71. *Fl. ind. occid.* 2. *p.* 808.*
Haarſtieliger Schwarzſchlund. W.
Habitat in montibus Jamaicae *auſtralis.* ♄
A congeneribus diſcrepat: foliis *in longum acumen attenuatis,* pedunculis *capillaribus.* Swartz l. c.

*62. MELASTOMA *rubens.*
M. foliis trinerviis denticulatis ovato-lanceolatis glaberrimis, ramis petiolisque coloratis, racemo terminali

floribus confertis dioicis octandris. *Swartz prod.* 71. *Fl. ind. occid.* 2. *p.* 797. *

M. foliis ovatis nitidis minutissime denticulatis, venis et ramulis purpurascentibus. *Brown. jam.* 219.

Röthlicher Schwarzschlund. W.

Habitat in alpibus Jamaicae *australis.* ♄

Distincta, omnibus fere partibus purpurascentibus, siccatis atrescentibus, floribus dioicis. Numerus denarius rarior. Swartz. l. c.

*63. MELASTOMA *glabrata.*

M. foliis trinerviis subdenticulatis ovatis acutis glabris coriaceis, pedunculis terminalibus solitariis unifloris, floribus octandris. *Swartz prod.* 71. *Fl. ind. occid.* 2. *p.* 806. *

Einblütiger Schwarzschlund. W.

Habitat in alpibus Jamaicae *australioris.* ♄

*64. MELASTOMA *glandulosa.*

M. foliis trinerviis integerrimis ovatis, superne strigoso-scabris, subtus hirsuto-hispidis glandulosis, racemis terminalibus, floribus confertis octandris. *Swartz Fl. ind. occid.* 2. *p.* 799. *

Drüsiger Schwarzschlund. W.

Habitat in summis montibus Jamaicae. ♄

*65. MELASTOMA *hirtella.*

M. foliis trinerviis integerrimis, margine hispido-pilosis, pedunculis brevissimis axillaribus trifloris, floribus octandris. *Swartz prod.* 72. *Fl. ind. occid.* 2. *p.* 810. *

Gefranzter Schwarzschlund. W.

Habitat in montibus elevatioribus Jamaicae. ♄

*66. MELASTOMA *triflora.*

M. foliis trinerviis elliptico-lanceolatis integerrimis, ramis petiolis calycibusque strigosis, floribus axillaribus subpedunculatis ternis. *Vahl. eclog.* 1. *p.* 46. *

Dreyblütiger Schwarzschlund. W.

Habitat in Caribaeis. ♄

67. MELASTOMA *octandra.*

M. foliis integerrimis trinerviis ovato-lanceolatis glabris, margine nervisque subtus hispidis, floribus terminalibus. W.

M. foliis integerrimis trinerviis ovatis glabris margine hispidis. *Fl. zeyl.* 173. *

Houttuyn Lin. Psl. Syst. 1. *p.* 630.

Achtfädiger Schwarzschlund. W.

Habitat in Zeylona. ♄ (v. f.)

Distinctissima a M. repente. W.

*68. MELASTOMA *divaricata.* W.

M. foliis trinerviis integerrimis ovatis acutis subtus pubescentibus, panicula terminali divaricata, floribus octandris. W.

Ausgebreitetblütiger Schwarzschlund. W.

Habitat in India *orientali.* ♄ (v. f.)

Rami *seniores nigricantes, teretes glabri, juniores ferrugineo-tomentosi.* Folia *opposita petiolata ovata, brevissime acuminata, integerrima trinervia, superne nitida glabra, inferne tomento fusco tenui tecta.* Panicula *terminalis divaricata.* Pedunculi *fusco-tomentosi.* Calyx *urceolatus truncatus tomentosus.* Petala *quatuor ovata acuta.* Antherae *subsessiles vel brevissimis filamentis suffultae.* Fructus *Piperis magnitudine.* W.

*69. MELASTOMA *tetrandra.*

M. foliis trinerviis integerrimis oblongis basi emarginatis convexiusculis glabris, racemo erecto terminali, floribus tetrandris. *Swartz prod.* 72. *Fl. ind. occid.* 2. *p.* 795. *

Vierfädiger Schwarzschlund. W.

Habitat in cacumine montium coeruleorum Jamaicae *australis.* ♄

*70. MELASTOMA *fascicularis.*

M. foliis trinerviis integerrimis ovatis acutis scabris, ramis floriferis, floribus confertis pedunculatis octandris. *Swarz prod.* 71. *Fl. ind. occid.* 2. *p.* 801. *

Büschelblütiger Schwarzschlund. W.

Habitat in sylvis montium Jamaicae *interioris.* ♄

*71. MELASTOMA *angustifolia.*

M. foliis trinerviis lineari-lanceolatis integerrimis subtus incanis, ramis virgatis, paniculis terminalibus, floribus erectis octandris. *Swartz prod.* 71. *Fl. ind. occid.* 2. *p.* 796. *

Schmalblättriger Schwarzschlund. W.

Habitat in Jamaica *inque insula* St. Johannis. ♄

*72. MELASTOMA *purpurascens.*

M. foliis trinerviis integerrimis oblongis acutis striatis glaberrimis, racemis lateralibus tripartitis patulis, floribus octandris. *Swartz prod.* 71. *Fl. ind. occid.* 2. *p.* 804. *

Gestreifter Schwarzschlund. W.

Habitat in montibus excelsis Jamaicae. ♄

Folia *fere triplinervia.* Species *a reliquis facile distinguenda:* foliis *parallele striatis glaberrimis*, racemis *lateralibus subpaniculatis.* Swartz l. c.

*73. MELASTOMA *alpina.*

M. foliis trinerviis integerrimis ovatis coriaceis glabris, paniculis simpliciter trichotomis, floribus distinctis octandris. *Swartz prod.* 71. *Fl. ind. occid.* 2. *p.* 800.*

Alpen Schwarzschlund. W.

Habitat in regione muscosa montis la Soufriere *insulae* Guadeloupe. ♄

******* *Octandrae, foliis triplinerviis.*

*74. MELASTOMA *verticillata.*

M. foliis triplinerviis oblongis attenuatis denticulatis villosis, supra scabris, racemis axillaribus, floribus verticillatis. *Vahl eclog.* 1. *p.* 47. *

Wirtelblütiger Schwarzschlund. W.

Habitat in Caribaeis. ♄

*75. MELASTOMA *acuminata.*

M. foliis triplinerviis ovatis extrorsum denticulatis acuminatis subtus incanis, corymbis terminalibus fastigiatis. *Vahl. eclog.* 1. *p.* 47. *t.* 7.*

M. (*cinnamomifolia*) foliis subintegerrimis triplinerviis lanceolatis acuminatis. *Iacq. collect.* 2. *p.* 111. *t.* 6. *f.* 2?

Langzugespitzter Schwarzschlund. W.

Habitat in Montserrat. ♄

*76. MELASTOMA *lateriflora.*

M. foliis obovatis acuminatis setaceo-subserratis glabris, pedunculis infrafoliaceis aggregatis unifloris. *Vahl eclog.* 1. *p.* 48.*

Seitenblütiger Schwarzschlund. W.

Habitat versus cacumina montium insulae Montserrat. ♄

*77. MELASTOMA *elaeagnoides.*

M. foliis triplinerviis integerrimis lato-lanceolatis subtus albido-tomentosis, pedunculis terminalibus trichotomis, floribus solitariis. *Swartz prod.* 72. *Fl. ind. occid.* 2. *p.* 815.*

Oleasterblättriger Schwarzschlund. W.

Habitat in insula St. Johannis Americes. ♄ (v. s.)

78. MELASTOMA *scabrosa.*
M. foliis triplinerviis denticulatis ovatis scabris hirsutis, floribus axillaribus aggregatis sessilibus octandris. *Swartz obs.* 174.*
M. foliis denticulatis quinquenerviis cordatis scabris subtus tomentosis, ramis tomentoso-villosis. *Sp. pl.* 558.
M. subhirsuta, foliis cordatis scabris minutissime denticulatis reticulatis, racemis minoribus alaribus. *Brown. jam.* 219. *t.* 24. *f.* 3.
Houttuyn Lin. Psl. Syst. 1. *p.* 622.
Gehäuftblütiger Schwarzschlund. W.
Habitat in Jamaicae *montibus frigidioribus.* ♄

*79. MELASTOMA *virgata.*
M. foliis triplinerviis integerrimis ovato-lanceolatis acuminatis glaberrimis, ramis virgatis floriferis, racemis decussatis diffusis sparsis, floribus octandris. *Swartz prod.* 72. *Fl. ind. occid.* 2. *p.* 816.*
Ruthenförmiger Schwarzschlund. W.
Habitat in Jamaicae *sylvestribus montium.* ♄

******** *Octandrae, foliis quinquenerviis.*

*80. MELASTOMA *umbrosa.*
M. foliis quinquenerviis lato-ovatis acuminatis utrinque hirtis, ramulis floriferis, racemis dichotomis patentibus, floribus octandris. *Swartz prod.* 72. *Fl. ind. occid.* 2. *p.* 817.*
Schattenliebender Schwarzschlund. W.
Habitat in insula St. Christophori *aliisque insulis* Caribaeis. ♄
Distinctissima: foliis *maximis,* ramis*que patentissimis.* Swartz l. c.

*81. MELASTOMA *hispida.*
M. foliis quinquenerviis subdenticulatis ovatis acutis, superne strigoso-hirsutis, subtus reticulato-tomentosis, paniculis terminalibus divaricatis, floribus octandris. *Swartz prod.* 72. *Fl. ind. occid.* 2. *p.* 821.*
Netzblättriger Schwarzschlund. W.
Habitat in Jamaicae *montibus.* ♄

*82. MELASTOMA *sessiliflora.*
M. villoso-subtomentosa, foliis quinquenerviis lanceolato-ovatis denticulatis subpetiolatis, floribus axillaribus sessilibus subverticillatis. *Vahl eclog.* 1. *p.* 49.*

Stiellosblütiger Schwarzſchlund. W.
Habitat in America *meridionali.* ♄

*83. MELASTOMA *piloſa.*
M. foliis quinquenerviis ſubdenticulatis oblongis acutis, nervis ſubtus, ramulis racemisque lateralibus pilòſo-hirſutis, floribus octandris. *Swartz prod.* 72. *Fl. ind.* 2. *p.* 819. *
Dünnhaariger Schwarzſchlund. W.
Habitat in ſylvis montium Jamaicae. ♄
M. micranthae proxima, diverſa tamen: foliis *quinquenerviis ſubtus* ramis*que piloſo-hirſutis;* racemis *erectiuſculis nec reclinatis lateralibus* (*nec axillaribus*) *hirſutis;* petalis *ſubrotundis.* Swartz l. c.

84. MELASTOMA *diſcolor.*
M. foliis quinquenerviis ſubintegerrimis oblongis acuminatis glabris ſubtus flavo-incanis, racemis cymoſis, floribus octandris. *Swartz obſ.* 178.
M. foliis integerrimis quinquenerviis oblongo-ovatis glabris margine laevibus. *Sp. pl.* 560.
M. floribus octandris, foliis quinquenerviis. *Iacq. amer.* 130. *t.* 84. *
Groſſularia plantaginis folio apicibus candidis et falcatis. *Plum. ic. t.* 42. *f.* 1.
Groſſulariae fructu non ſpinoſo malabathri foliis ſubtus niveis, fructu racemoſo umbellae modo diſpoſito. *Sloan. jam.* 165. *hiſt.* 2. *p.* 86. *t.* 198. *f.* 1.
Arbor americana quinquenervia comantibus floſculis, foliis ampliſſimis glabris prona parte albicantibus. *Pluk. alm.* 40. *t.* 264. *f.* 4.
Houttuyn Lin. Pſl. Syſt. 1. *p.* 629.
Zweyfarbiger Schwarzſchlund. W.
Habitat in America *calidiore.* ♄

*85. MELASTOMA *coccinea.*
M. foliis quinquenerviis elliptico-ovatis acuminatis glabris integerrimis, thyrſo terminali, pedunculis pedicellisque nodoſis hiſpidis. *Vahl. eclog.* 1. *p.* 48. *
M. (*coccinea*) nodoſo-teres, foliis ovatis anguſto-acuminatis integris lucidis quinquenerviis, racemis ſubſeſſilibus laxifloris coccineis. *Act. Soc. hiſt. nat. pariſ.* 1. *p.* 109. ?
Scharlachrother Schwarzſchlund. W.
Habitat in insula Montſerrat. ♄
Variat flore albo. Vahl. l. c.

*863. MERIANIA.

Swartz Fl. ind. occid. 823.

Cal. 5-fidus campanulatus. *Petala* 5, calyci inserta. *Stam.* declinata. *Caps.* 5-locul. polysperma.

*1. MERIANIA *leucantha.*

M. foliis oblongis nitidis, floribus bracteis geminis. *Swartz Fl. ind. occid.* 2. *p.* 826.*

Rhexia (*leucantha*) foliis oppositis cartilagineo-denticulatis coriaceis nitidis, ramulis tetragonis, floribus terminalibus decandris. *Swartz prod.* 61.

Weisbblütige Merianie. W.

Habitat in montibus altissimis Jamaicae. ♄

*2. MERIANIA *purpurea.*

M. foliis ovato-lanceolatis, floribus bracteis quaternis. *Swartz Fl. ind. occid.* 2. *p.* 829.*

Rhexia (*purpurea*) foliis oppositis denticulatis coriaceis, ramulis teretibus, floribus axillaribus decandris. *Swartz prod.* 61.

Rothblütige Merianie. W.

Habitat in summis montibus Jamaicae. ♄

864. KALMIA.

Gen. plant. ed. Schreb. n. 743.

Cal. 5-partitus. *Cor.* hypocrateriformis: limbo subtus quinquecorni. *Caps.* 5-locularis.

1. KALMIA *latifolia.*

K. foliis ovato-ellipticis ternis sparsisque, corymbis terminalibus. *Ait. Kew.* 2. *p.* 64. *Willd. arb.* 161.*

K. foliis ovatis, corymbis terminalibus. *Amoen. acad.* 3. *p.* 13.* *Kalm. it.* 2. *p.* 43. *et* 3. *p.* 148. *Mill. dict. n.* 1. *Wang. amer.* 64. *t.* 24. *f.* 50.*

Andromeda foliis ovatis obtusis, corollis corymbosis infundibuliformibus, genitalibus declinatis. *Gron. virg.* 160.

Chamae Daphne foliis tini, floribus bullatis. *Catesb. car.* 2. *p.* 98. *t.* 98.

Ledum floribus bullatis confertis in summis caulibus. *Trew. ehret. t.* 38. *f.* 1.

Cistus Chamae Rhododendros mariana laurifolia, floribus expansis summo ramulo in umbellam plurimis. *Pluk. alm.* 49. *t.* 379. *f.* 6.
Houttuyn Lin. Psl. Syst. 3. *p.* 549.
Breitblättrige Kalmie. W.
Habitat in Marilandia, Virginia, Pensylvania. ♄ (v. v.)

2. KALMIA *angustifolia.*

K. foliis lanceolatis, corymbis lateralibus. *Amoen. acad.* 3. *p.* 14. *Kalm. it.* 3. *p.* 147. *Mill. dict. n.* 2. *Curt. mag.* 331. *Wangh. amer.* 65. *t.* 24. *f.* 51. * *Willd. arb.* 162. *

Azalea foliis lanceolatis integerrimis non nervosis glabris, corymbis terminalibus. *Gron. virg.* 21.
Chamae Daphne sempervirens, foliis oblongis angustis, foliorum fasciculis oppositis. *Catesb. car.* 3. *p.* 17. *t.* 17. *f.* 1.
Ledum floribus bullatis fasciculatis ex alis oppositis foliorum. *Trew. ehret. t.* 38. *f.* 2.
Cistus sempervirens laurifolia, floribus eleganter bullatis. *Pluk. alm.* 106. *t.* 161. *f.* 3.
Anonyma. *Cold. noveb.* 100.
Houttuyn Lin. Psl. Syst. 3. *p.* 551.
Schmalblättrige Kalmie. W.
Habitat in Pensylvania, Nova Caesarea, Noveboraco. ♄ (v. v.)
Variat floribus rubris et cernuis. Ait. Kew. 2. *p.* 64.

*3. KALMIA *glauca.*

K. foliis oppositis oblongis laevigatis subtus glaucis, margine revolutis, corymbis terminalibus, ramulis ancipitibus. *Ait. Kew.* 2. *p.* 64. *t.* 8. *Willd. arb.* 162. *
K. (*polifolia*) foliis lanceolatis revolutis, corymbis terminalibus spicatis. *Wangh. Act. Soc. nat. scrut. Berol.* 8. *p.* 129. *t.* 5. *
Graue Kalmie. W.
Habitat in Terra Nova. ♄ (v. v.)

*4. KALMIA *hirsuta.*

K. foliis oppositis alternisque ellipticis hirsutis, pedunculis axillaribus unifloris. W.
K. foliis ovato-lanceolatis hirsutis sparsis, floribus racemosis. *Curt. mag.* 138. *
K. suffruticosa hirsuto-hispida, foliis sublanceolatis revolutis alternis, floribus solitariis axillaribus. *Lamarck encycl.* 3. *p.* 333. *

K. foliis parvis lanceolatis hirſutis, floribus ſolitariis axillaribus, caule ſufſruticoſo villoſo. *Walt. carol.* 138.
Haarige Kalmie. W.
Habitat in Carolina *meridionali.* ♄

865. LEDUM.

Gen. plant. ed. Schreb. n. 744.

Cal. 5-fidus. *Cor.* plana, 5-partita. *Capſ.* 5-locularis, baſi dehiſcens.

1. LEDUM *paluſtre.*
L. foliis linearibus margine revolutis ſubtus tomentoſis. *Ait. Kew.* 2. *p.* 65. *Willd. arb.* 167. *
Ledum. *Fl. lapp.* 160. *Fl. ſuec.* 2. *n.* 352. *Mat. med.* 115. *Gmel. ſib.* 4. *p.* 127. *Mill. dict. Reyg. ed.* 1. *p.* 113. *Du Roi. harbk.* 1. *p.* 361. *Mattuſch. ſil.* 1. *n.* 289. *Hoffm. germ.* 142. *Roth. germ. I.* 182. *II.* 465.
α. erectum, bipedale erectum. *Ait. l. c.*
L. foliis linearibus ſubtus hirſutis, floribus corymboſis. *Fl. ſuec.* 1. *n.* 341, 352.
Ciſtus Ledon foliis roſmarini ferrugineis. *Bauh. pin.* 467. *Du Ham. arb.* 13.
Roſmarinum ſylveſtre. *Cam. epit.* 546.
β. decumbens, ſpithamaeum decumbens. *Ait. l. c.*
Houttuyn Lin. Pſl. Syſt. 3. *p.* 552.
Sumpf Porſt. W.
Habitat in Europae *ſeptentrionalis paludibus uliginoſis, β. in ſinu* Hudſonis. ♄ (v. v.)

*2. LEDUM *latifolium.*
L. foliis oblongis margine revolutis ſubtus tomentoſis, floribus ſubpentandris. *Ait. Kew.* 2. *p.* 65. *Willd. arb.* 168. * *Iacq. ic. rar.* 3. *t.* 464. *collect.* 2. *p.* 308. *
L. (*groenlandicum*) foliis ellipticis, ſtaminibus corolla brevioribus. *Retz. prod. Fl. ſcand. ed.* 2. *n.* 493. *Gunn. norv. n.* 1067. *Fl. dan.* 567.
Breitblättriger Porſt. W.
Habitat in uliginoſis Groenlandiae, *ſinus* Hudſonis *littoris* Labrador, Terrae novae, *et* Novae Scotiae. ♄

*3. LEDUM *buxifolium.*
L. foliis ovato-oblongis planis glabris. *Ait. Kew.* 2. *p.* 65.
Ledum buxifolium. *Berg. Act. petrop.* 1777. *p.* 213. *t.* 3. *f.* 2. *

Buchsbaumblättriger Porst. W.
Habitat in Carolina *et* Nova Caesarea. ♄ (v. s.)

866. RHODORA.

Gen. plant. edit. Schreb. n. 745.

Cal. 5-dentatus. *Cor.* 3-petala. *Stam.* declinata. *Caps.* 5-locul.

1. RHODORA *canadensis.*

R. canadensis. *Sp. pl.* 561. *Herit. stirp. nov.* 1. *p.* 141. *t.* 68. * *Willd. arb.* 287. *
Chamaerhododendros. *Duhamel. sem. app.* 10. *t.* 27. *f.* 2.
Canadische Rhodore. W.
Habitat in Canada *et* Terra Nova. ♄ (v. v.)

Frutex *bipedalis.* Folia *alterna elliptica integerrima margine revoluta superne glabra nitida, inferne pallidiora subpubescentia.* Flores *terminales umbellati.* W.

867. RHODODENDRON.

Gen. plant. edit. Schreb. n. 746.

Cal. 5-partitus. *Cor.* subinfundibuliformis. *Stam.* declinata. *Caps.* 5-locularis.

1. RHODODENDRON *ferrugineum.*

R. foliis glabris subtus leprosis, corollis infundibuliformibus. *Mill. dict. n.* 2. *Jacq. obs.* 1. *p.* 26. *t.* 16. *austr. t.* 255. *Scop. carn. n.* 479. *Willd. arb.* 284. *
R. foliis ellipticis, glabris, subtus rubiginosis. *Hall. helv. n.* 1015.
Azalea maculis ferrugineis subtus adspersa, floribus decandris. *Lemonier. Sauv. monsp.* 57.
Ledum alpinum, foliis ferrea rubigine nigricantibus. *Bauh. pin.* 468. *Raj. hist.* 1005.
Evonymus theophrasti. *Dalech. hist.* 27.
Montana allobrogum lentiscifolia. *Lob. ic.* 366.
Houttuyn Lin. Pfl. Syst. 3. *p.* 553.
Rostfarbiger Alpbalsam. W.
Habitat in alpibus Helveticis, Allobrogicis, Pyrenaeis, Sibiricis. ♄ (v. s.)

Corolla *declinata, inaequalis:* Petalis 2 *inferioribus angustioribus.*

Floribus *albis rara varietas.* *Hall. l. c.* R.

2. RHODODENDRON *dauricum.*

R. foliis glabris punctatis nudis, corollis rotatis. *Sp. pl.* 562. *Pall. rofs.* 1. *p.* 47. *t.* 32. *

R. (*dauricum*) foliis glabris utrinque nudis, petiolis longiffimis, corollis violaceis foliis amplioribus, rotatis. *Andrews repof. bot.* 4. *t.* 4.

Andromeda foliis ovatis utrinque punctatis. *Gmel. fib.* 4. *p.* 124. *n.* 10.

[illegible]nerododendros folio glabro majufculo, amplo flore [illegible]eo. *Amm. ruth.* 181. *t.* 27.

Houttuyn Lin. Pfl. Syft. 3. *p.* 555.

Davurifcher Alpbalfam. W.

Habitat in Dauria. ♄

Caulis *nudus, proliferus, apice foliofus.* Folia *petiolata, oblonga, fupra nuda, confertim utrinque punctata, fubtus confertiffime ferrugineo-punctata.* Corollae *violaceae, foliis ampliores.* Stamina *patentia, longitudine corollae.* Stylus *fanguineus.* Similis *Azaleae lapponicae.*

*3. RHODODENDRON *camtfchaticum.*

R. foliis obovatis acutis ciliatis nudis, corollis rotatis, petalis acutis. W.

R. (*camtfchaticum*) foliis ciliatis nervofis, corollis rotatis, calycibus foliaceis. *Pall. roff.* 1. *p.* 48. 33. *

Chamaerhododendron berberis folio, flore amplo rofeo. *Gmel. fib.* 4. *p.* 126. *n.* 13.

Camtfchatifcher Alpbalfam. W.

Habitat in Camtfchatca *locis montofis lutofis verfus mare* Ochotenfe *et in infula* Beringii. ♄

Folia *petiolata obovata acuta venofa (nec nervofa) ciliata, utrinque viridia.* Flores *magnitudine fere R. pontici rofei, pedunculati terminales fubfolitarii.* Petala *ovata acuta.* W.

4. RHODODENDRON *hirfutum.*

R. foliis ellipticis acutiufculis ciliatis fubtus punctatis, corollis infundibuliformibus. W.

R. foliis ciliatis nudis, corollis infundibuliformibus. *Mill. dict. n.* 1. *Jacq. auftr. t.* 98. *Scop. carn. ed.* 2. *n.* 480.

R. foliis ovatis, ciliatis, fubtus punctatis. *Hall. helv. n.* 1016.

Ledum alpinum hirfutum. *Bauh. pin.* 468. *Raj. hift.* 1005.

Nerium alpinum quibusdam, aliis Ledum hirsutum. *Bauh. hist.* 3. *p.* 21 22. *Hall.* R.
Ledum alpinum. *Clus. hist.* 1. *p.* 82.
Balsamum alpinum. *Lob. ic.* 468.
Houttuyn Lin. Pfl. Syst. 3. *p.* 555.
Gefranzter Alpbalsam. W.
Habitat in alpibus Helveticis, Austriacis, Stiriacis. ♄ (v. s.)

5. RHODODENDRON *Chamaecistus.*

R. foliis ellipticis acutiusculis glanduloso-ciliatis nudis, corollis rotatis, petalis obtusis. W.
R. foliis ciliatis, corollis rotatis. *Iacq. austr. t.* 217. *Scop. carn. ed.* 2. *n.* 481.
Ledum foliis serpylli ad margines cilii instar pilosis, flore purpureo. *Mich. gen.* 225. *t.* 106.
Chamae Cistus hirsuta. *Bauh. pin.* 466.
Chamae Cistus VIII. *Clus. hist.* 1. *p.* 76.
Cistus pumilus montis Baldi. *Bauh. hist.* 2. *p.* 19. *Raj. hist.* 1005.
Cistus Chamaerhododendros foliis confertis ferrea rubigine nitentibus margine pilosis. *Pluk. alm.* 106. *t.* 23. *f.* 4.
Houttuyn Lin. Pfl. Syst. 3. *p.* 556.
Drüsiger Alpbalsam. W.
Habitat in Baldo *et prope* Salisburgum, *inque* Austria, Carniolia. ♄ (v. s.)

6. RHODODENDRON *caucasicum.*

R. foliis scabris subtus ferrugineo-tomentosis, umbellis terminalibus, corollis rotatis, petalis subrotundis. W.
R. (*caucasicum*) foliis ovatis scabris, margine inflexis, subtus tomentoso-pallidis, umbellis terminalibus albifloris, bracteis elongatis. *Pall. ross.* 1. *p.* 46. *t.* 31.*
Caucasischer Alpbalsam. W.
Habitat in summis alpibus Caucasi *in regione nivali.* ♄
Valde affine sequenti, cujus forte varietas, nisi differret: foliis *subtus tomentosis et* floris *colore qui albus quandoque rubicundus est.* W.

7. RHODODENDRON *Chrysanthum.*

R. foliis oblongis scabris, subtus discoloribus glabris, umbellis terminalibus, corollis rotatis, petalis obovatis irregularibus. W.
R. foliis oblongis impunctatis supra scabris venosissimis,

corolla rotata irregulari, gemma florifera ferrugineo-tomentosa. *Lin. suppl.* 237.

R. foliis ovatis scabris, margine reflexis, subtus glabris, umbellis terminalibus, corollis flavis irregularibus. *Pall. ross.* 1. *p.* 44. *t.* 30. *

Rhododendron Chrysanthum. *Pall. it.* 3. *p.* 369. *app.* 724. *n.* 87. *t. N. f.* 1. 2. *Koelpin monogr.*

Rhododendron aureum. *Georgi itin. p.* 214.

Andromeda foliis ovatis utrinque venosis, corollis campanulatis obliquis. *Gmel. sib.* 4. *p.* 121. *t.* 54.

Gelber Alpbalsam. W.

Habitat in Sibiriae *alpibus praesertim* Davuriae, *ad lacum* Baical *inque* Camtschatca *et insula* Beringii. ♄

Frutex *parvus diffusus, cortice fusco.* Folia *oblonga utrinque attenuata venoso-reticulata margine reflexo, subtus pallidiora.* Rami *inter folia squamis stipulaeformibus ferrugineis tecti, et terminantur pedunculis pluribus ex axillis superiorum squamarum unifloris.* Flos *magnus luteus rotatus nutans, figura R. daurici.*

A R. daurico toto coelo distinctum. W.

8. RHODODENDRON *ponticum.*

R. foliis oblongis glabris utrinque concoloribus, corymbis terminalibus, corollis campanulato-rotatis, petalis lanceolatis. *Willd. arb.* 285.*

R. foliis nitidis lanceolatis utrinque glabris, racemis terminalibus. *Sp. pl.* 562. *Iacq. icon. rar.* 1. *t.* 78. *Pall. ross.* 1. *p.* 43. *t.* 29. *

Chamaerhododendros pontica maxima, folio lauroceraſi. *Tournef. cor.* 42. *it.* 2. *p.* 99.

Houttuyn Lin. Pſl. Syſt. 3. *p.* 557.

Pontiſcher Alpbalſam. W.

Habitat in Oriente, Gibraltariae *ſubhumidis umbroſis. Alſtroemer.* ♄ (v. v.)

Folia *Pruni Lauroceraſi, perennia, acuta: Petiolis brevibus, glabris.* Racemus *terminalis, longitudine pedicellorum ſ. foliorum: Pedicellis alternis, nudis.* Calyx *minutiſſimus.* Corolla *campanulata, magnitudine Nerii, purpurea.* Stamina *declinata, longitudine corollae.*

Similitudo cum Azalea pontica, *ſed differt numero ſtaminum.* Schreb. *in nov. Act. Upſ.* 1. *p.* 90. R.

9. RHODODENDRON *maximum.*

R. foliis oblongis glabris ſubtus diſcoloribus, umbelli

terminalibus, corollis rotatis, petalis ſubrotundis. *Willd. arb.* 286.*

R. foliis nitidis ovalibus obtuſis venoſis margine acuto reflexo, pedunculis unifloris. *Sp. pl.* 563. *Trew. ehret. t.* 66. *Wangh. amer. p.* 63. *t.* 23. *f.* 49.

Ledum lauroceraſi folio. *Amoen. acad.* 2. *p.* 200.

Kalmia foliis lanceolato-ovatis nitidis ſubtus ferrugineis, corymbis terminalibus. *Mill. dict. t.* 229.

Chamaerhododendros, lauri folio, ſempervirens, floribus bullatis corymboſis. *Cateſb. car.* 3. *p.* 17. *t.* 17. *f.* 2.

Houttuyn Lin. Pſl. Syſt. 3. *p.* 559.

Groſser Alpbalſam. W.

Habitat in Virginia. *Collinſon.* ♄ (v. v.)

Rami *et Folia magnitudine et conſiſtentia Padi Lauroceraſi dicti, venis reticulatis inſcripta, margine reflexa.* Lacinia *infima corollae maculata eſt.*

10. RHODODENDRON *punctatum.*

R. foliis oblongis glabris, ſubtus reſinoſo-punctatis, umbellis terminalibus, corollis infundibuliformibus. W.

Rhododendron punctatum. *Donn ind. horti cantab.* 49.

Punctirter Alpbalſam. W.

Habitat in America *boreali.* ♄ (v. ſ.)

Habitus praecedentis ſed folia *inferne et coſta media punctis reſinoſis adſperſa et* corollae *infundibuliformes.* W.

868. ANDROMEDA.

Gen. pl. ed. Schreb. n. 747.

Cal. 5-partitus. *Cor.* ovata: ore 5-fido. *Capſ.* 5-locularis, valvulis diſſepimento contrariis.

1. ANDROMEDA *tetragona.*

A. foliis imbricatis carinatis margine nudis, pedunculis ſolitariis axillaribus, corollis campanulatis. W.

A. pedunculis ſolitariis lateralibus, corollis campanulatis, foliis oppoſitis imbricatis obtuſis revolutis. *Sp. pl.* 563. *Gmel. ſib.* 4. *p.* 120. *n.* 5. *Pall. roſſ.* 2. *p.* 56. *t.* 73. *f.* 4.*

A. foliis quadrifariam imbricatis obtuſis. *Fl. ſuec.* 338, 356.

A. foliis quadrifariam imbricatis obtuſis, ex alis florens. *Fl. lapp.* 166. *t.* 1. *f.* 4. *Hort. cliff.* 163.

Houttuyn Lin. Pfl. Syst. 3. *p.* 563.
Viereckige Andromede. W.
Habitat in alpibus Lapponicis, Sibiricis. ♄ (v. f.)

*2. ANDROMEDA *ericoides.*

A. foliis imbricatis convexis margine setaceo-ciliatis, pedunculis solitariis axillaribus, corollis globosis. W.

A. (*ericoides*) pedunculis lateralibus, floribus globosis octandris, foliis quadrifariam imbricatis ciliatis. *Pall. ross.* 2. *p.* 56. *t.* 73. *f.* 3. *

Heideartige Andromede. W.
Habitat in Camtschatca *et in summis alpibus* Davuriae. ♄
Capsula *quoad valvulorum structuram adhuc ignota.*
Forte Ericae species. W.

3. ANDROMEDA *hypnoides.*

A. foliis imbricatis subulatis glabris, pedunculis solitariis terminalibus, corollis globoso-campanulatis. W.

A. pedunculis solitariis terminalibus, corollis campanulatis, foliis confertis subulatis. *Sp. pl.* 563. *Oed. dan.* *t.* 10. *Pall. it.* 3. *p.* 34.

A. foliis aciformibus confertis. *Fl. lapp.* 165. *t.* 1. *f.* 3. *Fl. suec.* 337, 355.

Houttuyn Lin. Pfl. Syst. 3. *p.* 564.
Moosartige Andromede. W.
Habitat in alpibus Lapponicis, Sibiricis. ♄ (v. f.)
Antherae *aristatae.*

*4. ANDROMEDA *lycopodioides.*

A. foliis imbricatis subulatis glabris, pedunculis subgeminatis axillaribus, corollis campanulatis. W.

A. (*lycopodioides*) pedunculis solitariis lateralibus, floribus campanulatis octandris, foliis quadrifariam imbricatis. *Pall. ross.* 2. *p.* 55. *t.* 73. *f.* 1. *

Erica foliis acerosis glabris imbricatis squamatim caulem amplexantibus, corollis campanulatis nutantibus, antheris bicornibus. *Gmel. sib.* 4. *p.* 130. *t.* 57. *f.* 1.
Bärlappenartige Andromede. W.
Habitat in Camtschatcae *montibus circa mare* Ochotensi *et in insula* Beringii. ♄
Simillima praecedenti, sed pedunculorum *situ atque* corolla *majori campanulata, ut et* ramis *tenuioribus* foliisque *brevioribus diversa.* Capsulae *structura adhuc ignota.* W.

*5. ANDROMEDA *empetrifolia.*

A. foliis oblongis obtusis integerrimis, pedunculis solitariis axillaribus, corollis globosis. W.

A. (*empetrifolia*) foliis minutis oblongo-ovatis sparsis, pedunculis lateralibus solitariis unifloris, corollis globosis. *Lamarck encycl.* 1. *p.* 154. *

Rauschbeerenblättrige Andromede. W.

Habitat in freti Magellanici *locis Sphagno repletis.* ♄

*6. ANDROMEDA *Myrsinites.*

A. foliis ovatis argute serratis, pedunculis solitariis axillaribus, corollis globoso-campanulatis. W.

A. (*Myrsinites*) foliis minutis ovato-lanceolatis serratis sparsis, pedunculis solitariis axillaribus brevissimis unifloris. *Lamarck encycl.* 1. *p.* 154. * *illust. gen. t.* 365. *f.* 2.

Myrsineblättrige Andromede. W.

Habitat in freti Magellanici *sylvaticis montosis.* ♄

Habitu simillima Arbuto microphyllae. W.

7. ANDROMEDA *mariana.*

A. pedunculis aggregatis rameis, corollis ovato-cylindricis, foliis oblongo-ovatis integerrimis deciduis. *Ait. Kew.* 2. *p.* 67.

A. pedunculis aggregatis, corollis cylindricis, foliis alternis ovatis integerrimis. *Sp. pl.* 564. *Mill. dict. n.* 2. *Iacq. ic. rar.* 2. *t.* 465. *Collect.* 2. *p.* 326. *

A. foliis ovatis, pedunculis fasciculatis, capsulis pentagonis apice dehiscentibus. *Gron. virg.* 49.

α. foliis ovalibus.

Arbuscula mariana, brevioribus evonymi foliis pallide virentibus, floribus arbuteis ex eodem nodo plurimis, spicatim uno versu erumpentibus. *Pluk. mant.* 25. *t.* 448.

β. foliis oblongis.

Houttuyn Lin. Psl. Syst. 3. *p.* 565.

Marilandische Andromede. W.

Habitat in Virginia. ♄

Antherae *muticae.* Corollae *cylindrico-campanulatae.*

8. ANDROMEDA *ferruginea.*

A. pedunculis aggregatis axillaribus, corollis subglobosis, foliis ellipticis integerrimis subtus squamoso-farinosis. *Ait. Kew.* 2. *p.* 67.

Rostfarbige Andromede. W.

Habitat in America *boreali.* ♄ (v. s.)

*9. ANDROMEDA *fasciculata.* †

A. pedunculis aggregatis, foliis alternis ovato-lanceolatis obtusis subcrenatis coriaceis. *Swartz prod.* 73. *Fl. ind. occid.* 2. *p.* 836. *

Büschelblütige Andromede. W.

Habitat in montibus Jamaicae *australioris.* ♄

Distinguitur ab A. mariana: foliis *longioribus obtusioribus aveniis coriaceis.* Swartz l. c.

*10. ANDROMEDA *jamaicensis.*

A. pedunculis aggregatis, corollis ovatis diaphanis, foliis alternis lato-lanceolatis obtusis integerrimis subtus cinereis. *Swartz prod.* 73. *Fl. ind. occid.* 2. *p.* 838. *

Westindische Andromede. W.

Habitat in summis montibus Jamaicae. ♄

Affinis A. marianae, sed differt: habitu, foliis *angustioribus subtus cinereo-ferrugineis*, floribus *minoribus ovatis diaphanis.* Swartz l. c.

*11. ANDROMEDA *octandra.*

A. pedunculis aggregatis, corollis cylindricis quadrifidis, foliis alternis ovato-lanceolatis integris. *Swartz prod.* 73. *Fl. ind. occid.* 2. *p.* 840. *

Achtfädige Andromede. W.

Habitat in montibus altissimis Jamaicae *australis.* ♄

An forte Menziesiae species? W.

*12. ANDROMEDA *pulverulenta.* †

A. pedunculis aggregatis, corollis campanulatis, foliis ovatis dentatis. W.

Andromeda pulverulenta. *Bartram. it. ed. germ. p.* 453. *t.* 8.

Bestäubte Andromede. W.

Habitat in Florida. ♄

13. ANDROMEDA *polifolia.*

A. pedunculis aggregatis, corollis ovatis, foliis alternis lanceolatis revolutis. *Mill. dict. n.* 1. *Gmel. sib.* 4. *p.* 119. *Hall. helv. n.* 1017. *Pollich. pal. n.* 394. *Hoffm. germ.* 142. *Mattusch. sil. n.* 290. *Fl. dan. t.* 54. *Roth. germ. I.* 182. *II.* 466. *Iacq. Collect.* 2. *p.* 37. *

α. *latifolia* foliis oblongis, corollis ovatis incarnatis, laciniis calycinis patentibus ovatis albis interdum apice rubicundis. *Ait. Kew.* 2. *p.* 68.

β. *media*, foliis lanceolatis, corollis oblongo-ovatis rubicundis, laciniis calycinis magis erectis. *Ait. Kew.* 2. *p.* 68.

A. foliis alternis lanceolatis margine reflexis. *Fl. lapp.* 173. *t.* 1. *f.* 3. *Fl. suec.* 335, 353. *Hort. cliff.* 163. *Roy. lugdb.* 440. *Hall. opusc.* 140.
Rhododendron polifolium. *Scop. carn. n.* 482.
Polifolia. *Buxb. act.* 2. *p.* 345. *cent.* 5. *p.* 28. *t.* 49. *f.* 1.
Vitis idaeae affinis polifolia montana. *Bauh. hist.* 1. *P.* 1. *p.* 525.
Erica humilis, rosmarini foliis, unedonis flore, capsula cistoide. *Pluk. alm.* 136. *t.* 175. *f.* 1.
γ. *angustifolia*, foliis lanceolato-linearibus, laciniis calycinis oblongis rubris. *Ait. Kew.* 2. *p.* 68.
Houttuyn Lin. Psl. Syst. 3. *p.* 566.
Poleiblättrige Andromede. W.
Habitat in turfosis uliginosis α. *in* America *boreali.* β. *in* Europa *et* Asia *boreali* γ. *in* Terra nova *et littore* Labrador. ♄ (α. β. v. v.)
Antherae *aristatae.*

14. ANDROMEDA *salicifolia.*
A. racemis secundis nudis, corollis subcylindricis, foliis lanceolatis acutis integerrimis. *Smith. ic. pl. ined.* 1. *p.* 58. *t.* 58. *
A. (*salicifolia*) arborescens, racemis terminalibus, floribus sparsis erectis, foliis peracute lanceolatis. *Lamarck encycl.* 1. *p.* 158.*
A. foliis ovato-lanceolatis. *Lamarck l. c.*
Weidenblättrige Andromede. W.
Habitat in insula Mauritii. ♄
Folia *subtus alba, et quod memoratu dignum, trinervia.* W.

15. ANDROMEDA *buxifolia.*
A. racemis secundis nudis, corollis subcylindricis, foliis cordato-ovatis integerrimis mucronulatis. *Smith. ic. ined.* 1. *p.* 59. *t.* 59. *
A. frutescens, racemis terminalibus erectis, floribus sparsis nutantibus ovatis, foliis, abstracto apiculo terminali, cordato-ovatis obtusissimis. *Lamarck encycl.* 1. *p.* 158. *
Buchsbaumblättrige Andromede. W.
Habitat in insula Borboniae. W.

16. ANDROMEDA *japonica.*
A. racemis secundis paniculatis terminalibus, foliis lanceolato-obovatis acutis apice serrulatis. W.
A. (*japonica*) racemis paniculatis cylindricis bracteatis,

foliis ellipticis reflexis apice ſerratis. *Thunb. jap.* 181 *t.* 22. *

Japaniſche Andromede. W.

Habitat in Japonia. ♄

17. ANDROMEDA *paniculata.*

A. racemis terminalibus paniculatis, corollis ſubrotundis, foliis ovatis integriuſculis. *Ait. Kew.* 2. *p.* 69.

A. racemis ſecundis nudis paniculatis, corollis ſubcylindricis, foliis alternis oblongis crenulatis. *Sp. pl.* 564. *Mill. dict. n.* 3.

A. foliis ovatis acutis crenulatis planis alternis, floribus racemoſis. *Hort. cliff.* 162. *Gron. virg.* 48.

Vitis idaea americana, longiori mucronato et crenato folio, floribus urceolatis racemoſis. *Pluk. alm.* 391.

Houttuyn Lin. Pſl. Syſt. 3. *p.* 569.

Riſpenblütige Andromede. W.

Habitat in Virginia. ♄ (v. ſ.)

Antherae *ariſtatae.*

18. ANDROMEDA *arborea.*

A. paniculis terminalibus, corollis ſubpubeſcentibus, foliis ellipticis acuminatis denticulatis. *Ait. Kew.* 2. *p.* 69.

A. racemis ſecundis nudis, corollis rotundo-ovatis. *Sp. pl.* 565. *Mill. dict. n.* 4.

A. arborea, foliis oblongo-ovatis integerrimis, floribus paniculatis nutantibus, racemis ſimpliciſſimis. *Gron. virg.* 48.

Frutex foliis oblongis acuminatis, floribus ſpicatis unverſu diſpoſitis. *Cateſb. car.* 1. *p.* 71. *t.* 71.

Houttuyn Lin. Pſl. Syſt. 3. *p.* 570.

Baumartige Andromede. W.

Habitat in Virginia, Carolina. ♄ (v. ſ.)

19. ANDROMEDA *racemoſa.*

A. racemis terminalibus ſimplicibus bracteatis, corollis cylindricis, foliis oblongo-lanceolatis ſerratis. *Ait. Kew.* 2. *p.* 69. *Willd. arb.* 21. *

A. racemis ſecundis bracteatis, corollis gibboſo-cylindricis, foliis alternis oblongis ſerratis. *Sp. pl.* 564. *Wangh. am.* 104.

Houttuyn Lin. Pſl. Syſt. 3. *p.* 570.

Traubenblütige Andromede. W.

Habitat in Penſylvania, *et* Marilandia. ♄ (v. v.)

Haec differt a priori: 1. *Racemis minus paniculatis.* 2. *Bractea ſub ſingulo flore lineari-lanceolata,*

stricta, flore longiore, viridi, decidua; in praecedenti nulla bractea. 3. *Capsulis retinentibus stylum, quem antecedens dimittit.* 4. *Foliis magis serratis.*

20. ANDROMEDA *Catesbaei.*

A. racemis terminalibus axillaribusve secundis, corollis ventricoso-tubulosis, foliis oblongo-lanceolatis tenuissime serrulatis. W.

A. (*Catesbaei*) racemis ovatis axillaribus, corollis ventricoso-tubulosis bracteatis, foliis alternis petiolatis ovato-lanceolatis serrulatis crassis perennantibus. *Walt. carol.* 137.

frutex foliis serratis, floribus longioribus spicatis subviridibus, capsula pentagona. *Catesb. carol.* 2. *p.* 43. *t.* 43.

Grünblütige Andromede. W.

Habitat in Virginia, Carolina. ♄

21. ANDROMEDA *axillaris.*

A. racemis axillaribus simplicibus, corollis oblongis, foliis ovatis acutis serrulatis. *Ait. Kew.* 2. *p.* 69.

Winkelblütige Andromede.

Habitat in Carolina. ♄ (v. s.)

22. ANDROMEDA *coriacea.*

A. racemis axillaribus simplicibus, foliis ovatis integerrimis nitidissimis, ramulis triquetris. *Ait. Kew.* 2. *p.* 70.

Lederblättrige Andromede. W.

Habitat in America *boreali.* ♄ (v. s.)

23. ANDROMEDA *acuminata.*

A. racemis axillaribus simplicibus, foliis ovato-lanceolatis acuminatis serratis. *Ait. Kew.* 2. *p.* 70. *Willd. arb.* 22. *

A. (*lucida*) racemis secundis nudis patentissimis, corollis subcylindricis; foliis integerrimis. *Iacq. ic. rar.* 1. *t.* 79. *Collect.* 1. *p.* 95. *

Zugespitzte Andromede. W.

Habitat in America *boreali.* ♄

24. ANDROMEDA *rupestris.*

A. racemis simplicissimis bracteatis, corollis campanulatis, foliis alternis oblongis serrulatis. *Forst. prod. n.* 195.

A. foliis oblongis alternis serrulatis. *Lin. suppl.* 237.

Felsen Andromede. W.

Habitat in Nova Zeelandia. ♄

25. ANDROMEDA *anastomosans.*

A. foliis ovatis subserratis, subtus anastomosibus puncta- - tis. *Lin. suppl.* 237.

Vieladrige Andromede. W.

Habitat in Nova Granada. *Mutis.* ♄

Frutex *determinate ramosus, ramis pilosis.* Folia *alterna conferta subpetiolata ovata acuta lucida, vix manifeste serrata, subtus venis anastomosantibus puncto elevato.* Racemi *ad genicula annotina conferti congesti ex racemis foliaceis, foliolis caulinis similibus, sed parvis.* Corollae *ovatae.* Antherae *aristis duabus, singulis iterum biaristatis.* Capsulae *obtusae, angulis dehiscentibus.*

26. ANDROMEDA *calyculata.*

A. pedunculis solitariis axillaribus secundis, bracteis binis, foliis ovalibus squamoso-punctatis obsolete serrulatis. *Ait. Kew.* 2. *p.* 70.

A. racemis secundis foliaceis, corollis subcylindricis, foliis alternis lanceolatis obtusis punctatis. *Fl. suec.* 2. *n.* 357. *Gort. ingr.* 64. *Mill. dict. n.* 5.

α. *ventricosa,* corollis globosis, foliis oblongo-lanceolatis. *Ait. Kew.* 2. *p.* 70.

Chamaedaphne. *Buxb. in comment. petrop.* 1. *p.* 241. *t.* 8. *f.* 1.

β. *latifolia,* corollis oblongo-cylindraceis, foliis oblongo-ovalibus obtusis. *Ait. Kew.* 2. *p.* 70. *Willd. arb.* 22.

γ. *angustifolia,* corollis oblongo-ovalibus, foliis oblongo-lanceolatis. *Ait. Kew.* 2. *p.* 70.

Andromeda. *Gmel. sib.* 4. *p.* 119. *n.* 4.

Cistus Ledon s. Andromeda, floribus monopetalis parvis albis tubulosis spicatim in summis ramulis dispositis, foliis et facie vitis idaeae, capsula minima sicca quinquepartita. *Gron. virg.* 21.

Hydragonum. *Siegesb. petrop.* 56.

Houttuyn Lin. Psl. Syst. 3. *p.* 571.

Rostblättrige Andromede. W.

Habitat α. *in* Russia β. *in* Terra nova. γ. in Europa *et* America *boreali inque* Sibiria. ♄ (β. v. v. γ. v. s.)

Frutex *foliis ovali-lanceolatis, coriaceis, myricae consistentia, obtusis, margine recurvis, adspersis punctis vix conspicuis, callosis, ab utraque parte.* Racemi *ex ramis propriis, foliolis ovalibus alternis, in*

quorum ala Flos solitarius, pedicellatus. Calyx *a basi tegitur duobus foliolis ovatis.* Flores *ad unum latus nutant.* Stamina 10, *antheris oblongis, muticis, bifidis.*

Quoad floris structuram est Gaultheria, sed fructus Andromedae. W.

869. EPIGAEA.

Gen. plant. edit. Schreb. n. 748.

Cal. exterior 3-phyllus: interior 5-partitus. *Cor.* hypocrateriformis. *Caps.* 5-locularis.

1. EPIGAEA *repens.*

E. foliis cordato-ovatis integerrimis, corollis cylindricis. *Swartz prod.* 74.

Epigaea repens. *Sp. pl.* 565. *Lamarck illust. gen. t.* 367. *f.* 1.

Epigaea. *Amoen. acad.* 3. *p.* 17. *Mill. dict. n.* 1.

Memecylum. *Mich. gen.* 13.

Arbutus foliis ovatis integris, petiolis laxis longitudine foliorum. *Gron. virg.* 49.

Pyrolae affinis repens fruticosa, foliis rigidis scabritie exasperatis, flore pentapetaloide fistuloso. *Pluk. alm.* 309. *t.* 107. *f.* 1. *Raj. suppl.* 596.

Houttuyn Lin. Pfl. Syst. 3. *p.* 572.

Kriechender Grundstrauch. W.

Habitat in Virginiae, Canadae *pinetis.* ♄ (v. s.)

2. EPIGAEA *cordifolia.*

E. foliis cordatis subrotundis serratis convexis hispidis rigidis, corollis ovatis. *Swartz prod.* 73. *Fl. ind. occid.* 2. *p.* 842.

Epigaea. *Lamarck illust. gen. t.* 367. *f.* 2.

Gaultheria (*sphagnicola*) erecta, ramis parciusque foliis hirsutis, foliis subrotundo-cordatis convexis rigidis, serris setigeris. *Richard. in Act. Paris. hist. nat.* 1. *p.* 109.

Herzblättriger Grundstrauch. W.

Habitat in summitate montium Guadeloupae, *inque* Cajenna. ♄

870. GAULTHERIA.

Gen. plant. ed. Schreb. n. 749.

Cal. exterior 2-phyllus; interior 5-fidus. *Cor.* ovata. *Nectarium* mucrombus 10. *Capſ.* 5-locularis, veſtita calyce interiore baccata.

1. GAULTHERIA *procumbens.*

G. foliis oblongo-obovatis mucronatis dentatis confertis, caule procumbente. W.

Gaultheria. *Kalm. Amoen. acad.* 3. *p.* 14.* *Duham. arb.* 1. *p.* 286. *t.* 113. *Mill. dict. Willd. arb.* 125.*

Vitis idaea canadenſis, pyrolae folio. *Tournef. inſt.* 603.

Anonyma pedunculis arcuatis. *Cold. noveb.* 98.

Houttuyn Lin. Pſl. Syſt. 3. *p.* 573.

Niederliegende Gaultherie. W.

Habitat in Canadae *ſterilibus arenoſis.* ♄ (v. v.)

*2. GAULTHERIA *antipoda.*

G. foliis ſparſis ſubrotundis ſerrato-dentatis, caule fruticoſo diffuſo. *Forſt. prod. n.* 196.

Südliche Gaultherie. W.

Habitat in Nova Zeelandia. ♄

871. ARBUTUS.

Gen. plant. edit. Schreb. n. 750.

Cal. 5-partitus. *Cor.* ovata: ore baſi pellucida. *Bacca* 5-locularis.

1. ARBUTUS *Unedo.*

A. caule arboreo, foliis glabris obtuſe ſerratis, panicula terminali, baccis polyſpermis. *Lin. ſuppl.* 238.

A. caule arboreo, foliis glabris ſerratis, baccis polyſpermis. *Hort. cliff.* 163. *Roy. lugdb.* 440. *Sauv. monſp.* 59. *Gron. orient.* 137. *Du Roi harb.* 1. *p.* 66. *Knorr. del.* 1. *t. E.* 1. *a. Seeligm. av.* 5. *t.* 1.

A. folio ſerrato. *Bauh. pin.* 460. *Mill. dict. n.* 1. *et ic. t.* 48. *f.* 1. 2.

Arbutus. *Cam. epit.* 168.

Houttuyn Lin. Pſl. Syſt. 3. *p.* 575.

Erdbeerartige Sandbeere. W.

Habitat in Europae *auſtralis*, Hiberniae *occidentalis*, Orientis, *ſylvis.* ♄ (v. v.)

Baccae *polyspermae, tuberculis seminum exasperatae. Variat flore albo, rubro et pleno.* W.

2. ARBUTUS *laurifolia.*

A. arborea, foliis oblongis utrinque acuminatis acute serratis glabris, racemis axillaribus secundis sessilibus solitariis. *Lin. suppl.* 238.

Lorbeerblättrige Sandbeere. W.

Habitat in America *septentrionali.* ♄

Simillima A. Unedoni, sed differt: serraturis *acutis cuspidatis*, racemis *axillaribus simplicissimis secundis folio brevioribus.*

3. ARBUTUS *Andrachne.*

A. caule arboreo, foliis glabris integerrimis serratisque, baccis polyspermis. *Mill. dict. n.* 2.

Andrachne frutescens, spica erecta, foliis ovatis integerrimis et serratis. *Ehret act. angl.* 1767. *Vol.* 67. *p.* 114. *t.* 6. *opt.*

A. folio non serrato. *Bauh. pin.* 460.

Andrachne theophrasti. *Clus. hist.* 1. *p.* 48.

Houttuyn Lin. Pfl. Syst. 3. *p.* 576.

Candische Sandbeere. W.

Habitat in Oriente. ♄ (v. s.)

Panicula *erecta pedunculis hispidis.* Simillima *A. Unedoni, sed foliis nonnullis integerrimis et panicula viscido-pubescente, quae in Unedone laevis.*

4. ARBUTUS *ferruginea.*

A. arborescens, foliis oblongis obtusis glabris integerrimis, racemis terminalibus. *Lin. suppl.* 238.

Rostfarbene Sandbeere. W.

Habitat in America. *Mutis.* ♄

Rami *angulati simplices glabri.* Folia *alterna petiolata.* Racemi *in axillis foliorum ramum terminantes solitarii.* Pedicelli *ramosi patentes, in medio bracteis binis oppositis ovatis glabris.* Flores *remoti nutantes.* Calyx *quinquedentatus patentiusculus.* Corolla *magis quam in reliquis speciebus elongata fere ut in Andromeda.* Pistillum *corolla longius.* Flores *siccati nigrescentes. Suasu Mutisii, qui dixit fructum baccam esse, ad hoc genus amandavi.*

5. ARBUTUS *acadiensis.*

A. caulibus procumbentibus, foliis ovatis subserratis, floribus sparsis, baccis polyspermis. *Mill. dict. n.* 3.

Vitis idaea acadiensis, foliis alaterni. *Tournef. inst.* 608.

Houttuyn Lin. Pfl. Syft. 3. *p.* 577.
Acadifche Sandbeere. W.
Habitat in Acadia. ♄

6. ARBUTUS *alpina.*

A. caulibus procumbentibus, foliis rugofis ferratis. *Fl. lapp.* 161. *Fl. fuec.* 340, 359. *Hort. cliff.* 163. *Roy. lugdb.* 440. *Hall. helv. n.* 1019. *Mill. dict. n.* 4. *Gmel. fib.* 4. *p.* 118. *n.* 2. *Fl. dan. t.* 83.
Vitis idaea foliis oblongis albicantibus. *Bauh. pin.* 470.
Vitis idaea. *Clus. hift.* 1. *p.* 61.
Vua urfi Galeni. *Zanon. t.* 178. *Hall.* R.
Houttuyn Lin. Pfl. Syft. 3. *p.* 578.
Alpen Sandbeere. W.
Habitat in alpibus Lapponiae, Helvetiae, Sibiriae, Angliae. ♄ (v. f.)

7. ARBUTUS *Uva urfi.*

A. caulibus procumbentibus, foliis integerrimis. *Fl. lapp.* 162. *t.* 6. *f.* 3. *Fl. fuec.* 339, 358. *Mat. med.* 115. *Hort. cliff.* 163. *Roy. lugdb.* 440. *Hall. helv. n.* 1018. *Mill. dict. n.* 5. *Gmel. fib.* 4. *p.* 118. *n.* 1. *Scop. carn. n.* 483. *Du Roi harbk.* 1. *p.* 69. *Fl. dan. t.* 33. *Blackw. t.* 592. *Kniph. cent.* 9. *n.* 10. *Hoffm. germ.* 143. *Roth. germ. I.* 183. *II.* 466. *Willd. arb.* 24.*
Uva urfi. *Clus. hift.* 1. *p.* 63.
Radix idaea putata et Uva urfi. *Bauh. hift.* 1. *p.* 524.
Arbutus noveboracenfibus Bearberry. *Cold. nov.* 104.
Houttuyn Lin. Pfl. Syft. 3. *p.* 578.
Gemeine Sandbeere. W.
Habitat in Europa *frigida*; Canada. ♄ (v. v.)
Baccae 5-*fpermae, ut in A. alpina.*

8. ARBUTUS *mucronata.*

A. caule fruticofo, foliis alternis ovatis ferratis mucronatis, pedunculis axillaribus unifloris. *Lin. fuppl.* 239. *Forft. Comment. goett.* 9. *p.* 31.* *Lamarck. illuft. gen. t.* 366. *f.* 2.
Spitzblättrige Sandbeere. W.
Habitat in Tierra del Fuego. ♄
Frutex *rigidiffimus.* Folia *alterna breviffime petiolata ovata plana rigida, margine cartilagineo ferrato, ferraturis utrinque quatuor, acuta, mucrone pungente, avenia.* Gemmae *in axillis foliorum, fquamis paucioribus concavis imbricatis, unde exeunt pedunculi foliaris, interdum fquamofi uniflori.* Flores *cernui.*

9. ARBUTUS *microphylla.*

A. caule fruticoso, foliis ovatis serratis muticis, pedunculis axillaribus unifloris. *Forst. Comment. goett.* 9. *p.* 32. *

A. (*serpillifolia*) caulibus suffruticosis hispidis, foliis ovatis subdentatis coriaceis glabris, floribus subsessilibus. *Lamarck. encycl.* 1. *p.* 226. * *illust. gen. t.* 366. *f.* 3.

Kleinblättrige Sandbeere. W.

Habitat in Tierra del Fuego. ♄

10. ARBUTUS *pumila.*

A. caulibus diffusis, foliis alternis distichis oblongis integerrimis, floribus lateralibus solitariis. *Lin. suppl.* 239.

A. caulibus prostratis, foliis alternis distichis oblongis integerrimis, pedunculis axillaribus unifloris elongatis. *Forst. Comment. goett.* 9. *p.* 32. *

Niedrige Sandbeere. W.

Habitat in Tierra del Fuego. ♄

Planta *pumila fruticosa.* Folia *minutissima fere Empetri supra glaberrima, subtus carinata.* Pedunculi *e squamis gemmae axillaris nudi elongati uniflori.* Flores *cernui.*

872. CLETHRA.

Gen. plant. edit. Schreb. n. 751.

Cal. 5-partitus. *Pet.* 5. *Stigma* 3-fidum. *Caps.* 3-locularis 3-valvis.

1. CLETHRA *alnifolia.*

C. foliis obovatis serratis subtus subpubescentibus, racemo simplici bracteato. W.

C. fruticosa, foliis obovato-lanceolatis, racemis spiciformibus, calycibus acutis, bracteis persistentibus. *Ait. Kew.* 2. *p.* 73. *Willd. arb.* 68. *

Clethra alnifolia. *Sp. pl.* 566.

β. *denudata*, foliis utrinque nudis. *Ait. l. c.*

Clethra. *Gron. virg.* 47. *Duham. arb.* 1. *p.* 176. *t.* 72. *Mill. dict. et ic. t.* 28. *Du Roi harbk.* 1. *p.* 153.

Alnifolia americana serrata, floribus pentapetalis albis in spicam dispositis. *Pluk. alm.* 18. *t.* 115. *f.* 1. *Catesb. car.* 1. *p.* 66. *t.* 66.

β. *pubescens*, foliis subtus tomentosis. *Ait. l. c.*
Houttuyn Lin. Pfl. Syst. 3. *p.* 580.
Ellerblättrige Clethra. W.
Habitat in Carolina, Virginia, Pensylvania. ♄ (v. v.)

*2. CLETHRA *paniculata.*

C. foliis lanceolato-obovatis serratis glabris, panicula angustata bracteata. W.
C. fruticosa, foliis lanceolatis utrinque nudis, floribus paniculatis. *Ait. Kew.* 2. *p.* 73.
Rispenblütige Clethra. W.
Habitat in America *boreali.* ♄ (v. f.)
Panicula *non e racemis composita angusta et elongata.* Pedunculi *ut in praecedente albo-pubescentes.* W.

*3. CLETHRA *arborea.*

C. foliis oblongis acuminatis serratis glabris, racemis paniculatis, florentibus ebracteatis, pedunculis hirsutis. W.
C. arborea, foliis oblongo-lanceolatis utrinque glabris, racemis spiciformibus, calycibus obtusis. *Ait. Kew.* 2. *p.* 73.
Baumartige Clethra. W.
Habitat in Madera. ♄ (v. f.)

4. CLETHRA *tinifolia.*

C. foliis oblongis integerrimis subtus incanis, racemis paniculatis, florentibus ebracteatis, pedunculis tomentosis. W.
C. arborea, foliis oblongo-lanceolatis integerrimis subtus incanis, racemis paniculatis spiciformibus tomentosis. *Swartz prod.* 74. *Fl. ind. occid.* 2. *p.* 845.*
Tinus occidentalis. *Sp. pl.* 530.
Volkameria arborea, foliis oblongo-ovatis alternis superne glabris, subtus subvillosis et nervosis, spicis ramosis et terminalibus. *Brown. jam.* 214. *t.* 21. *f.* 1.
Baccifera arbor calyculata, foliis laurinis, fructu racemoso. *Sloan. hist.* 2. *p.* 86. *t.* 198. *f.* 2. (*icon nec descriptio.*)
Houttuyn Lin. Pfl. Syst. 1. *p.* 546.
Lorbeerblättrige Clethra. W.
Habitat in montibus altioribus Jamaicae *australis.* ♄

873. PYROLA.

Gen. plant. edit. Schreb. n. 572.

Cal. ♀ -partitus. *Petala* 5. *Capſ.* 5-locularis, angulis dehiſcens.

1. PYROLA *rotundifolia.*

P. ſtaminibus adſcendentibus, piſtillo declinato, *Fl. ſuec.* 330, 360. *Mat. med.* 116. *Amoen. acad.* 1. *p.* 156. *Gmel. ſib.* 4. *p.* 128. *Pall. it.* 3. *p.* 287. *Poll. pal. n.* 395. *Fl. dan. t.* 110. *Blakw. t.* 594. *Retz. obſ.* 1. *p.* 17. *Hoffm. germ.* 143. *Roth. germ. I.* 181. *II.* 462.

P. ſtaminibus et piſtillis declinatis. *Fl. lapp.* 169.

P. foliis ſubrotundis, tubis recurvis. *Hall. helv. n.* 1010.

P. foliis integerrimis. *Vir. cliff.* 37. *Roy. lugdb.* 440.

P. foliis ſubrotundis, ſcapo racemoſo. *Hort. cliff.* 162.

P. rotundifolia major. *Bauh. pin.* 191.

P. noveboracenſis. *Cold. noveb.* 99.

P. folio rotundo. *Riv. t.* 135. R.

Houttuyn Lin. Pfl. Syſt. 6. *p.* 503.

Rundblättriges Wintergrün. W.

Habitat in Europa *ſeptentrionaliore*, Virginia, Braſilia. ♃ (v. v.)

2. PYROLA *minor.*

P. floribus racemoſis diſperſis, ſtaminibus piſtillisque rectis. *It. gotl.* 206. *Fl. ſuec.* 331, 361. *Gmel. ſib.* 4. *p.* 128. *Gort. ingr.* 65. *Scop. carn. n.* 484. *Pollich. pal. n.* 396. *Flor. dan. t.* 55. *Kniph. cent.* 2. *n.* 82. *Hoffm. germ.* 143. *Roth. germ. I.* 181. *II.* 463.

P. foliis ſubrotundis, ſcapo undique racemoſo, genitalibus rectis. *Act. ſtockh.* 1741. *p.* 192.

P. foliis ſubrotundis racemoſis, tubis rectis. *Hall. helv. n.* 1009. *opuſc.* 82.

P. minor. *Riv. pent.* 149. *Raj. angl.* 3. *p.* 363.

Houttuyn Lin. Pfl. Syſt. 6. *p.* 504.

Kleines Wintergrün. W.

Habitat in Europa *frigidiore.* ♃ (v. v.)

3. PYROLA *ſecunda.*

P. racemo unilaterali. *Fl. ſuec.* 332, 362. *Gmel. ſib.* 4. *p.* 129. *t.* 56. *f.* 2. *Scop. carn. n.* 485. *Pollich. pal. n.* 397. *Fl. dan. t.* 402. *Hall. helv. n.* 1008. *Hoffm. germ.* 143. *Roth. germ. I.* 181. *II.* 463.

P. floribus uno verſu ſparſis. *Fl. lapp.* 168.

P. folio mucronato ſerrato. *Bauh. pin.* 181.
P. 2. tenerior. *Cluſ. pan.* 506.
Houttuyn Lin. Pſl. Syſt. 6. *p.* 504.
Einſeitiges Wintergrün. W.
Habitat in Europae *borealis ſylvis.* ♄ (v. v.)

4. PYROLA *umbellata.*

P. pedunculis ſubumbellatis. *Fl. ſuec.* 333, 363. *Gmel. ſib.* 4. *p.* 129. *n.* 18. *Pollich. pal. n.* 398. *Hoffm. germ.* 144. *Roth. germ. I.* 151. *II.* 464.
P, fruteſcens, arbuti flore. *Bauh. pin.* 191.
P. 3. fruticans. *Cluſ. pan.* 507.
Houttuyn Lin. Pſl. Syſt. 6. *p.* 505.
Doldentragendes Wintergrün. W.
Habitat in Europae, Aſiae et Americae *ſeptentrionalis ſylvis.* ♄ (v. v.)

5. PYROLA *maculata.*

P. pedunculis bifloris. *Mill. dict. n.* 4.
P. petiolis apice bifloris vel trifloris. *Gron. virg.* 48.
P. marilandica minor, folio mucronato arbuti. *Pet. muſ.* 675.
P. mariana, arbuti foliis anguſtioribus, trifoliata ad medium nervum linea alba utrinque per longitudinem diſcurrente. *Pluk. mant.* 157. *t.* 349. *f.* 4.
Houttuyn Lin. Pſl. Syſt. 6. *p.* 505.
Geflecktes Wintergrün. W.
Habitat in Americae *ſeptentrionalis ſylvis.* ♄

6. PYROLA *uniflora.*

P. ſcapo unifloro. *Fl. lapp.* 167. *Fl. ſuec.* 334, 364. *Hall. helv. n.* 1011. *it. harc. n.* 21. *Gmel. ſib.* 4. *p.* 129. *Gort. ingr.* 66. *Pall. it.* 3. *p.* 287. *Scop. carn. n.* 486. *Pollich. pal. n.* 399. *Fl. dan. t.* 8. *Hoffm. germ.* 144. *Roth. germ. I.* 181. *II.* 464.
P. rotundifolia minor. *Bauh. pin.* 191.
Singulari flore ampliore. *Moriſ. hiſt.* 3. *p.* 505. *ſ.* 12. *t.* 10. *f.* 2.
Pyrola IV. *Cluſ. pan.* 508, 509.
P. flore ſingulari. *Riv. pent. irr. t.* 157.
Houttuyn Lin. Pſl. Syſt. 6. *p.* 506.
Einblumiges Wintergrün. W.
Habitat in Europae *borealis ſylvis.* ♃ (v. v.)

874. STYRAX.

Gen. plant. edit. Schreb. n. 753.

Cal. inferus. *Cor.* i[illegible]undibulif. *Drupa* 2-sperma.

1. STYRAX *officinale.*

S. foliis ovatis ſubtus villoſis, racemis ſimplicibus folio brevioribus. *Ait. Kew.* 2. *p.* 75.

S. foliis ovatis integerrimis ſubtus tomentoſis. *Cavan. Diſſ.* 6. *p.* 338. *t.* 188. *f.* 2. *

Styrax officinale. *Sp. pl.* 635.

Styrax. *Hort. cliff.* 187. *Hort. upſ.* 122. *Mat. med.* 116. *Roy. lugdb.* 265. *Sauv. monſp.* 306. *Gron. orient.* 147. *Mill. dict. et ic. t.* 260. *Regn. bot.*

Styrax folio mali cotonei. *Bauh. pin.* 452.

Styrax. *Cam. epit.* 48. *Matth. in dioſcor. lib.* 1. *cap.* 68. *Lob. ic.* 151. *Tournef. inſt.* 598. *t.* 369.

Houttuyn Lin. Pſl. Syſt. 1. *p.* 633.

Echter Storax. W.

Habitat in Syria, Iudaea, Italia. ♄ (v. ſ.)

Germen *omnino ſuperum nec inferum eſt, et* ſtaminum *numerus naturalis* 10. *Ab* Haleſia *diverſum.*

2. STYRAX *grandifolium.*

S. foliis obovatis ſubtus villoſis, pedunculis inferioribus axillaribus ſolitariis unifloris. *Ait. Kew.* 2. *p.* 75.

S. (*officinale*) foliis rotundatis integris ſubtus tomentoſis, floribus racemoſis terminalibus, racemis longis baſi folioſis apice nudis. *Walt. carol.* 140.

Groſsblättriger Storax. W.

Habitat in Carolina *auſtrali.* ♄

3. STYRAX *Benzoin.*

S. foliis oblongis acuminatis ſubtus tomentoſis, racemis compoſitis longitudine foliorum. *Dryand. in Act. angl.* 77. *p.* 308. *t.* 13. *

Laurus Benzoin. *Houttuyn in Act. harlem.* 21. *p.* 265. *t.* 7.

Arbor Benzoini. *Grimm. in Eph. A. N. C. dec.* 1. *ann.* 1. *p.* 370. *fig.* 31.

Benjui. *Garcias ab Horto in Cluſ. exot. p.* 155.

Benzoin Storax. W.

Habitat in Sumatra. ♄

Folia *ovata acuminata integerrima.* Panicula *axil-*

laris longitudine foliorum. Hujus et praecedentium folia sunt integerrima, sequentis vero dentata. W.
Ex hac arbore venit resina Benzoin dicta. W.

*4. STYRAX *laevigatum.*
S. foliis oblongis utrinque glabris, pedunculis axillaribus unifloris solitariis binisve. *Ait. Kew.* 2. *p.* 75.
S. (*glabrum*) foliis subovatis glaberrimis denticulatis, floribus axillaribus cernuis. *Cavan. diss.* 6. *p.* 340. *t.* 188. *f.* 1. *
S. (*americana*) foliis ovato-lanceolatis subdentatis, floribus octandris. *Lamarck. encycl.* 1. *p.* 81. *
S. (*laevc*) foliis ovatis utrinque acuminatis serrulatis laevibus, racemis lateralibus foliosis brevibus. *Walt. carol.* 140.
Glattblättriger Storax. W.
Habitat in Carolina *australi.* ♄ (v. f.)

875. INOCARPUS.

Gen. pl. ed. Schreb. n. 754.

Cal. bifidus. *Cor.* infundibuliformis. *Stam.* duplici serie. *Drupa* monosperma.

1. INOCARPUS *edulis.*
I. edulis. *Lin. suppl.* 239. *Forst. gen. n.* 33. *prod. n.* 197. *pl. escul. p.* 50. * *Thunb. Diss. Nov. gen. pl.* 2. *p.* 46. *
Gujanus. *Rumph. amb.* 1. *p.* 170. *t.* 65.
Essbare Faserfrucht. W.
Habitat in Java, Celebe, Amboina, Banda, *inque* novis Hibridibus, *insulis* Societatis *et* Amicorum. ♄
Arbor. Folia *alterna dodrantalia oblonga subcordata, brevissime petiolata integerrima glabra venosa.* Spicae *axillares solitariae parvae hirsutae.* Flores *parvi alterni, bracteis parvis suffulti.*

876. SAMYDA.

Gen. plant. ed. Schreb. n. 744.

Cal. 5-partitus, coloratus. *Cor.* nulla. *Nectar.* campanulatum staminiferum. *Caps.* intus baccata, 4-valvis, 1-locularis. *Sem.* nidulantia.

1. SAMYDA *nitida.*
S. floribus octandris, foliis cordatis glabris. *Sp. pl.* 557.

3. foliis nitidis cordatis, laeviſſime crenatis, rudimentis mollibus rubentibus, racemis tenuioribus alaribus. *Brown. jam.* 217. *t.* 23. *f.* 3.
Houttuyn Lin. Pſl. Syſt. 3. *p.* 582.
Glänzende Samyde. W.
Habitat in America. ♄

2. SAMYDA *macrophylla.* W.
S. floribus octandris, foliis ovatis acutis glabris, axillis venarum ſubtus villoſis, corymbo terminali. W.
Großblättrige Samyde. W.
Habitat in India *orientali.* ♄ (v. ſ.)
Rami *glabri teretes a foliorum caſu cicatriſati flaveſcentes.* Folia *ampla ſaepius ſemipedalia et ultra, ovata acuta, margine obſolete crenulata, utrinque glabra, ſubtus vero in venarum axillis et ad coſtam mediam villoſa.* Flores *parvi in corymbo pedunculato ſubterminali.* Calyx *campanulatus, limbo quinquefido revoluto.* Corolla *nulla.* Nectarium *campanulatum gerens* Filamenta *octo minutiſſima ſubulata.* Antherae *fuſcae.* Germen *ovatum.* Stylus *ſubulatus.* Stigma *piloſum.* Fructus *ignotus.* W.

3. SAMYDA *multiflora.*
S. floribus octandris, foliis oblongis dentatis utrinque attenuatis, ſubtus tomentoſis, pedunculis unifloris aggregatis axillaribus. W.
S. (*multiflora*) floribus octandris, foliis ovatis utrinque acutis, inferne tomentoſis. *Cavan. ic.* 1. *p.* 48. *t.* 67.*
Vielblütige Samyde. W.
Habitat in inſula St. Dominici. ♄

4. SAMYDA *villoſa.*
S. floribus decandris, foliis oblongis ſubſerratis baſi obliquis, ſericeis, ſubtus villoſis, pedunculis ſolitariis axillaribus. *Swartz prod.* 68. *Fl. ind. occid.* 2. *p.* 758.*
Rauhe Samyde. W.
Habitat in montibus Jamaicae. ♄

5. SAMYDA *glabrata.*
S. floribus decandris, foliis ovato-lanceolatis integerrimis nitidis, pedunculis axillaribus unifloris. *Swartz prod.* 68. *Fl. ind. occid.* 2. *p.* 760.*
Glatte Samyde. W.
Habitat in altis montibus Jamaicae *auſtralis.* ♄
Cum S. nitida non confundenda, cui folia *cordata et* ſtamina *octo.* Swartz l. c.

*6. SAMYDA *ſpineſcens.*
S. floribus decandris terminalibus, foliis lanceolato-ovatis obtuſis crenatis glabris, ramis patulis ſpineſcentibus. *Swartz prod.* 68. *Fl. ind. occid.* 2. *p.* 762. *
Dornige Samyde. W.
Habitat in Hiſpaniola. ♄
Calyx *hujus pentaphyllus, tamen* nectario *truncato cylindrico inſtructus.* W.

7. SAMYDA *pubeſcens.* †
S. floribus dodecandris, foliis ovatis ſubtus tomentoſis. *Sp. pl.* 557.
Houttuyn Lin. Pſl. Syſt. 3. *p.* 583.
Behaarte Samyde. W.
Habitat in America. ♄
Planta obſcura. Swartz obſ. 179.

8. SAMYDA *ſerrulata.*
S. floribus dodecandris, foliis ovato-oblongis ſerrulatis. *Sp. pl.* 558. *Mill. dict. n.* 1. *Iacq. Collect.* 2. *p.* 328. *t.* 17. *f.* 1. *
S. floribus dodecandris. *Iacq. amer.* 132.
Guidonia ulmi folio, flore roſeo niveo. *Plum. gen.* 4. *ic.* 146. *f.* 2.
Houttuyn Lin. Pſl. Syſt. 3. *p.* 584.
Geſägte Samyde. W.
Habitat in America. ♄

*9. SAMYDA *polyandra.* W. †
S. floribus polyandris. W.
Meliſtaurum diſtichum. *Forſt. gen. n.* 72. *prod. n.* 570.
Vielfädige Samyde. W.
Habitat in Nova Caledonia. ♄

*877. CASEARIA.

Gen. pl. ed. Schreb. n. 756.

Cal. 5-phyllus. *Cor.* 0. *Nectar.* 4-5-phyllum cum ſtaminibus alternans. *Capſ.* intus baccata 3-valvis 1-locularis. *Sem.* nidulantia.

1. CASEARIA *ſpinoſa.*
C. floribus octandris, foliis ovatis ſerratis glabris, pedunculis axillaribus unifloris, ramis ſpinoſis. W.

C. (*aculeata*) aculeata, floribus octandris. *Iacq. amer.* 133. *

Samyda (*spinosa*) floribus octandris, ramis spinosis. *Sp. pl.* 557. *Swartz obs.* 179.

Houttuyn Lin. Pfl. Syst. 3. *p.* 583.

Dornige Casearie. W.

Habitat in montosis Domingo. ♄

2. CASEARIA *nitida.*

C. floribus octandris, foliis ovatis crenatis glabris, cymis pedunculatis axillaribus. W.

C. (*nitida*) inermis; floribus octandris. *Iacq. amer.* 132. * *Act. helv.* 8. *p.* 58. *t. f.* 1.

Glänzende Casearie. W.

Habitat in Carthagenae *fruticetis.* ♄

Diversissima a Samyda nitida. W.

3. CASEARIA *ramiflora.*

C. floribus octandris, foliis ellipticis serratis utrinque glabris, ramis floriferis. *Vahl. symb.* 2. *p.* 50. *

Troucana gujanensis. *Aubl. guj.* 1. *p.* 329. *t.* 127. *

Athenaea. *Schreb gen. pl. n.* 661.

Astblütige Casearie. W.

Habitat in insula St. Crucis *et ad littora maris* Gujaniae, Cajennae. ♄

4. CASEARIA *hirta.*

C. floribus octandris, foliis ovatis serratis subtus hirtis. *Swartz Fl. ind. occid.* 2. *p.* 756. *

Samyda (*tomentosa*) floribus octandris, foliis ovatis serratis subtus tomentosis. *Swartz prod.* 68.

Haarige Casearie. W.

Habitat in pascuis sylvaticis Jamaicae. ♄

5. CASEARIA *parviflora.*

C. floribus decandris, foliis oblongis acuminatis crenulatis utrinque glabris nitidis, pedunculis confertis axillaribus unifloris. W.

Samyda (*parviflora*) floribus decandris, foliis ovato-oblongis utrinque glabris. *Sp. pl.* 557. *Loefl. itin.* 260. *Mill. dict. n.* 2. *Swartz obs.* 178. *

Samyda foliis ovatis cum acumine, fructibus plurimis minoribus confertis. *Brown. jam.* 217.

Arbor baccifera, foliis oblongis acuminatis, floribus confertim ex alis foliorum erumpentibus, fructu minimo croceo. *Sloan. jam.* 137. *hist.* 2. *p.* 108. *t.* 211. *f.* 2. *Raj. dend.* 108.

Houttuyn Lin. Pfl. Syst. 3. p. 581.
Kleinblütige Casearie. W.
Habitat in fruticetis Americae *calidioris.* ♄ (v. s.)

*6. CASEARIA *parvifolia.* W.
C. floribus decandris, foliis ovatis acuminatis serratis glabris pedunculis unifloris aggregatis lateralibus. W.
C. (*decandra*) floribus decandris. *Iacq. amer.* 133. *t.* 85.*
Kleinblättrige Casearie. W.
Habitat in montibus sylvaticis Martinicae. ♄
Diversissima a praecedente: foliis *multo minoribus ovatis nec oblongis*, floribus *lateralibus, id est in ramis aphyllis, nec axillaribus, denique* calycibus *reflexis.* W.

*7. CASEARIA *sylvestris.*
C. floribus decandris, foliis ovatis acuminatis integerrimis, ramis virgatis, pedunculis axillaribus confertissimis. *Swartz Fl. ind. occid.* 2. *p.* 752.*
Wald Casearie. W.
Habitat in sylvis montosis Indiae *occidentalis*, *in* Jamaica *vulgaris.* ♄

*8. CASEARIA *macrophylla.*
C. floribus decandris subtomentosis, foliis ellipticis acuminatis subcrenatis. *Vahl. eclog.* 2. *p.* 32.*
Pitumba gujanensis. *Aubl. guj.* 2. *app.* 29. *t.* 385.
Grofsblättrige Casearie. W.
Habitat in Cajenna. ♄
Rami *teretes glabri griseo-punctati.* Folia *petiolata alterna sex-vel octopollicaria utrinque glabra transversim simpliciter venosa perforata, subtus pallidiora subcostata, costis subpurpurascentibus, acuminata integerrima, extrorsum versus crenata, crenae interdum obscuriores.* Pedunculi *axillares brevissime uniflori aggregati.* Vahl. l. c.
Valde affinis C. parviflorae. W.

*9. CASEARIA *serrulata.*
C. floribus decandris, foliis ovato-lanceolatis obtusis serrulatis, ramulis flexuosis, pedunculis axillaribus confertissimis. *Swartz Fl. ind. occid.* 2. *p.* 754.*
Feingesägte Casearie. W.
Habitat in Indiae *occidentalis insula* Nevis. ♄

*10. CASEARIA *elliptica.* W.
C. floribus decandris, foliis elliptico-lanceolatis obtusis

ſubſerratis, junioribus ſubtus pubeſcentibus, pedunculis axillaribus confertis. W.

Anavinga (*lanceolata*) foliis alternis lanceolatis leviter ſerratis, ſubtus ſubpubeſcentibus, baccis ovalibus pedunculo longioribus. *Lamarck. encycl.* 1. *p.* 146. * *illuſt. gen. t.* 355. *f.* 1.

Elliptiſche Caſearie. W.

Habitat in India *orientali.* ♄ (v. ſ.)

11. CASEARIA *ovata.* †

C. foliis ſubrotundo-ovatis acuminatis ſerratis glabris, pedunculis axillaribus multifloris. W.

Anavinga (*ovata*) foliis alternis ovatis acuminatis ſerrulatis, baccis globoſis pedunculo aequalibus. *Lamarck encycl.* 1. *p.* 147. *

Anavinga. *Rheed. mal.* 4. *p.* 101. *t.* 49.

Eyförmige Caſearie. W.

Habitat in India *orientali.* ♄

Flores *ſunt quadrifidi ſecundum Rheede, an itaque octandri?* W.

12. CASEARIA *hirſuta.*

C. floribus decandris, foliis ovatis acuminatis dentato-ſerratis hirtis, ſubtus villoſis, pedunculis lateralibus confertis. *Swartz Fl. ind. occid.* 2. *p.* 755. *

Rauhe Caſearie. W.

Habitat in montibus Jamaicae *et* Hiſpaniolae. ♄

*878. AQUILARIA.

Gen. pl. ed. Schreb. n. 1753.

Cal. campanulatus 5-fidus. *Cor.* o. *Nectar.* campanulat. 5-fidum interne ſtaminiferum. *Capſ.* 2-locul. 2-valvis lignoſa. *Sem.* ſolitaria.

1. AQUILARIA *ovata.*

A. ovata. *Cavan. diſſ.* 7. *p.* 377. *t.* 224. *

Aquilaria malacenſis. *Lamarck encycl.* 1. *p.* 49. * 2. *p.* 603. *

Agallochum ſecundarium. *Rumph. amb.* 2. *p.* 34. *t.* 10.

Sinkoo. *Kaempf. amoen.* 903.

Eyblättriges Adlerholz. W.

Habitat in montibus Malaccae. ♄

Arbor *cortice cinereo*. Folia *alterna petiolata oblongo-ovata acuminata glabra integerrima tenuissime venosa*. W.

*879. AUGEA.

Thunb. prod. capens. n. 33.

Cal. 5-partitus. *Cor.* 0. *Nectar.* 10-dentatum. *Caps.* 10-locularis.

*1. AUGEA *capensis*.
A. capensis. *Thunb. prod.* 80.
Capische Augea. W.
Habitat ad Cap. b. spei.

880. COPAIFERA.

Gen. pl. edit. Schreb. n. 757.

Cal. 0. *Petala* 4. *Legumen* ovatum. *Sem* 1, arillo ovato.

1 COPAIFERA *officinalis*.
Copaiva. *Mat. med.* 115. *Iacq. amer.* 133. *t.* 86. *Mill. dict.*
Coapoiba. *Marcgr. bras.* 130. *Pis. bras.* 56. *Raj. hist.* 1593.
Houttuyn Lin. Psl. Syst. 1. *p.* 638. *t.* 10. *f.* 1.
Westindischer Copaivabaum. W.
Habitat in Brasilia, Antillis. ♄
Folia *alterna, pinnata, quadrijuga: foliolis altero latere angustioribus, alternis, exceptis ultimis.*

881. BUCIDA.

Gen. plant. edit. Schreb. n. 758.

Cal. 5-dentatus, superus. *Cor.* 0. *Bacca* 1-sperma.

1. BUCIDA *Buceras*.
B. spicis elongatis, foliis cuneiformibus glabris. *Vahl. eclog.* 1. *p.* 50.
Bucida Buceras. *Sp. pl.* 556. *Swartz obs.* 180. *
Bucida. *Amoen. acad.* 5. *p.* 397. *
Buceras ramulis flexuosis tenuioribus, foliis obovatis con-

fertis, ſpicis plurimis terminalibus. *Brown. jam.* 221. *t.* 23. *f.* 1.
Mangle lulifera, foliis ſubrotundis verſus ſummitatem latiſſimis confertim naſcentibus, cortice ad coria denſanda utili. *Sloan jam.* 156. *hiſt.* 2. *p.* 67. *t.* 189. *f.* 3. *Raj. dendr.* 116.
Houttuyn Lin. Pſl. Syſt. 1. *p.* 643.
Glattblättriger Kuhhornbaum. W.
Habitat in Jamaica. ♄ (v. ſ.)
Affinis Rhizophorae.

2. BUCIDA *capitata.*
B. floribus capitato-ſpicatis, foliis cuneiformibus margine villoſo-ciliatis. *Vahl. eclog.* 1. *p.* 50. *t.* 8. *
Behärtblättriger Kuhhornbaum. W.
Habitat in Montſerrat. ♄

D I G Y N I A.

882. ROYENA.

Gen. plant. edit. Schreb. n. 759.

Cal. urceolatus. *Cor.* 1-petala, limbo revoluto. *Capſ.* 1-locularis, 4-valvis.

1. ROYENA *lucida.*
R. foliis ovatis ſcabriuſculis. *Hort. cliff.* 149. *Roy. lugdb.* 411. *Mill. dict. n.* 1. *Kniph. cent.* 10. *n.* 74.
R. foliis ovatis villoſis. *Thunb. prod.* 80.
Staphylodendron africanum ſempervirens, foliis ſplendentibus. *Comm. hort.* 1. *p.* 187. *t.* 96.
Staphylodendrum africanum, folio ſingulari lucido. *Herm. parad.* 232. *t.* 232.
Piſtacia africana. *Pluk. alm.* 298. *t.* 63. *f.* 4. *t.* 317. *f.* 5.
Houttuyn Lin. Pſl. Syſt. 3. *p.* 585.
Glänzende Royene. W.
Habitat ad Cap. b. ſpei. ♄ (v. v.)

2. ROYENA *villoſa.*
R. foliis cordatis oblongis ſubtus tomentoſis. *Sp. pl.* 568. *Thunb. prod.* 80.
R. ſcabra. *Burm. prodr.* 13.
Houttuyn Lin. Pſl. Syſt. 3. *p.* 586.
Langhaarige Royene. W.

Habitat ad Cap. b. ſpei. *Dav. Royen.* ♄.

Similis *R. lucidae*, *ſed* Rami *villoſi*. Folia *elliptica ſ. oblonga*, *baſi cordata*, *ſubtus tomentoſa*, *obtuſiuſcula*, *breviter petiolata*: *petiolis villoſis*. Flores *axillares*, *nutantes*, *ſolitarii*: *pedunculis villoſis longitudine florum*. Bracteae 2, *oppoſitae*, *ovatae*, *acutae*, *pubeſcentes*, *calyce majores eique ſubjectae*, *deciduae*.

*3. ROYENA *pallens*.

R. foliis oblongo-obovatis obtuſis glabris. W.

R. (*pallens*) foliis oblongis obtuſis glabris, margine revolutis. *Thunb. prod.* 80.

Bleiche Royene. W.

Habitat ad Cap. b. ſpei. ♄ (v. ſ.)

4. ROYENA *glabra*.

R. foliis lanceolatis glabris. *Roy. prodr.* 441. *Mill. dict. n.* 2. *Burm. cap.* 144.

R. foliis oblongis acutis glabris planis. *Thunb. prod.* 80.

R. foliis lanceolatis. *Hort. cliff.* 149.

Vitis idaea aethiopica, buxi minoris folio, floribus albis. *Comm. hort.* 1. *p.* 125. *t.* 65.

Vitis idaea aethiopica, myrti foliis, floſculis dependentibus. *Pluk. alm.* 391. *t.* 321. *f.* 4.

Houttuyn Lin. Pſl. Syſt. 3. *p.* 586.

Glatte Royene. W.

Habitat ad Cap. b. ſpei. ♄ (v. ſ.)

5. ROYENA *hirſuta*.

R. foliis oblongo-lanceolatis villoſiuſculis. W.

R. foliis lanceolatis hirſutis. *Roy. lugdb.* 441. *Mill. dict. n.* 3. *Thunb. prod.* 80. *Iacq. collect. ſuppl.* 110. *t.* 13. *f.* 1. *

Arbutus foliis lanceolatis integerrimis hirſutis. *Hort. cliff.* 163.

Staphylodendrum africanum, folio lanuginoſo roſmarini latiore. *Boerh. lugdb.* 2. *p.* 235.

Houttuyn Lin. Pſl. Syſt. 3. *p.* 587.

Haarige Royene. W.

Habitat ad Cap. b. ſpei. ♄ (v. ſ.)

6. ROYENA *polyandra*.

R. foliis ellipticis, floribus polyandris polygamis. *Ait. Kew.* 2. *p.* 76.

R. foliis ovatis ſubtus tomentoſis, ſtaminibus plurimis. *Lin. ſuppl.* 240. *Thunb. prod.* 80.

Vielfädige Royene. W.
Habitat ad Cap. b. ſpei. ♄ (v. ſ.)

7. ROYENA *anguſtifolia.* W.

R. foliis lanceolatis acutis ſubtus piloſiuſculis. W.
Schmalblättrige Royene. W.
Habitat ad Cap. b. ſpei: ♄ (v. ſ.)

Ab omnibus hucusque notis ſpeciebus diverſiſſima, foliis *anguſtis lanceolatis utrinque acutis ſubtus piloſiuſculis.* W.

83. HYDRANGEA.

Gen. pl. ed. Schreb. n. 760.

Cal. ſuperus 5-dentatus. *Cor.* 5-petala. *Capſ.* 2-locularis, 2-roſtris, foramine inter cornua dehiſcens.

1. HYDRANGEA *arboreſcens.*

H. cymis nudis, foliis oblongo-ovatis acuminatis dentatis glabris. W.
H. foliis ovatis glabris, ſtaminibus alternis longioribus. *Smith. ic. pictae.* 1. *p.* 12. *Willd. arb.* 143. *
Hydrangea arboreſcens. *Sp. pl.* 568. *Lamarck illuſt. gen. t.* 370. *f.* 1.
Hydrangea. *Gron. virg* 50. *Duham. arb.* 1. *p.* 298. *t.* 118. *Mill. dict. et ic. t.* 251. *Du Roi harbk.* 1. *p.* 309. *Wangenh. amer.* 107.
Houttuyn Lin. Pſl. Syſt. 3. *p.* 588.
Baumartige Hydrangea. W.
Habitat in Virginia. ♄ (v. v.)

Frutex *ex ordine Arbuſtivarum XIX, foliis oppoſitis, floribus in cymam digeſtis.*

Stamina *octo ad decem.* *Du Roi. l. c.* R.

2. HYDRANGEA *hortenſis.*

H. cymis radiatis, foliis ellipticis utrinque attenuatis dentatis glabris. W.
H. foliis ellipticis ſerratis glaberrimis, ſtaminibus aequalibus. *Smith. ic. pictae.* 1. *p.* 12. *t.* 12. *
Primula (*mutabilis*) caule fruticoſo multiplici, foliis ovatis ſerratis, floribus nudis. *Loureiro cochin. p.* 127.
Viburnum (*ſerratum*) foliis oblongis ſerratis baſi integris ſubtus pallidis. *Thunb. jap.* 124?

Hortensia. *Iuss. gen. ed. Ust. p.* 237. *Lamarck illus. gen. t.* 380.
Sijo. *Kaempf. amoen.* 854.
Schönblühende Hydrangea. W.
Habitat culta in hortis Chinae, Japoniae. ♄ (v. v.)

*3. HYDRANGEA *radiata.*
H. cymis radiatis, foliis cordatis dentatis. W.
Hydrangea. *Lamarck illust. gen. t.* 370. *f.* 2.
H. (*radiata*) caule suffruticoso quinquepedali ramoso, foliis latis cordatis acuminatis serratis petiolatis oppositis, pagina inferiore argentea lanosa. *Walt. carol.* 251.
Herzblättrige Hydrangea. W.
Habitat in Carolina. ♄

*4. HYDRANGEA *quercifolia.*
H. cymis radiatis, foliis oblongis sinuato-lobatis dentatis. W.
Hydrangea quercifolia. *Bartram. itin. ed. germ. p.* 36. *t.* 7. *
H. (*radiata*) foliis lobatis subtus tomentosis. *Smith icon. pictae. p.* 12.
Eichenblättrige Hydrangea. W.
Habitat in Florida. ♄
Synonymum Walteri, sub hac specie a Clariss. Smith citatum, ad praecedentem sine dubio petinet. W.

884. CUNONIA.

Gen. plant. edit. Schreb. n. 761.

Cor. 5-petala. *Cal.* 5-phyllus. *Caps.* bilocularis, acuminata, polysperma. *Styli* flore longiores.

CUNONIA *capensis.*
C. capensis. *Sp. pl.* 569. *Thunb. prod.* 81.
Oosterdykia floribus spicatis pentapetalis, foliis oblongis subincanis serratis. *Burm. afr.* 259. *t.* 96.
Arbuscula, arbuti alatis foliis, africana. *Pluk. alm.* 45. *t.* 141. *f.* 4.
Houttuyn Lin. Pfl. Syst. 3. *p.* 589.
Capische Cunonie. W.
Habitat ad Cap. b. spei. ♄ (v. s. s. h.)
Folia *opposita, pinnata cum impari sessili, nec longiore. Foliola saepe septem, lanceolata, glabra, ser-*

rata. Glandulae *spathiformes, axillares, petiolatae.* Racemi *terminales, bini, simplices: pedicelli ex singulis punctis sparsis plures, uniflori.*

885. TRIANTHEMA.

Gen. pl. ed. Schreb. n. 762.

Cal. sub apice mucronatus. *Cor.* o. *Stam.* 5 s. 10. *Germen* retusum. *Caps.* circumscissa.

1. TRIANTHEMA *monogyna.*

T. floribus pentandris monogynis. *Mant.* 59.

T. Portulacastrum. *Spec. pl.* 2. *p.* 335. *Sauv. meth.* 117. *Kniph. orig.* 4. *praef.*

Portulaca curassavica procumbens, capparidis folio, flore muscoso, capsula bifurca. *Herm. par.* 213. *t.* 213. *Raj. suppl.* 506.

Portulacae affinis, folio subrotundo, flore pentapetalo dilute purpureo. *Sloan. jam.* 89. *hist.* 1. *p.* 205. *Raj. suppl.* 506.

Kali curassavicum procumbens, foliis subrotundis. *Pluk. alm.* 202. *t.* 95. *f.* 4.

Houttuyn Lin. Pfl. Syst. 6. *p.* 507.

Portlachlättrige Dreyblume. W.

Habitat in Jamaica, Curassao. ⊙ (v. s.)

Caules *depressi, subdichotomi, articulati, laeves, latere superiore pubescentes.* Folia *opposita, petiolata, ovalia, obtusa, integerrima margine rubro: altero folio semper minore.* Petioli *bidentati, folio breviores.* Flores *axillares, sessiles.* Calyx *perianthium diphyllum: foliolis subulatis, persistentibus, vel potius Bracteae.* Petala 5, *ovalia, sub apice mucronata, quasi ex calyce et petalis simul nata.* Filamenta 6-10, *corolla breviora.* Antherae *ovales, didymae.* Germen *semiinferum, retusum, bicorne.* Stylus *filiformis, hinc hispidus, longitudine corollae.* Stigma *simplex.*

Genus *vix aliud magis difforme, ideoque nisi specialis character habeatur, facile species confunduntur.* H. V.

2. TRIANTHEMA *crystallina.*

T. floribus pentandris monogynis congestis, foliis ovalibus, caule fruticoso. *Vahl. symb.* 1. *p.* 32. *

Papularia (*crystallina*) monogyna, calyce nullo, corolla monopetala. *Forsk. descr.* 69. *

Cryſtallene Dreyblume. W.
Habitat in Arabia *et* India *orientali.* ♄ (v. ſ.)

3. TRIANTHEMA *pentandra.*
T. floribus pentandris digynis. *Mant.* 70.
Racoma. *Forſkoehl. aegypt. p.* 71. R.
Portulacae affinis polygonoides, bliti folio et facie made raſpatenſis. *Pluk. alm.* 304. *t.* 120. *f.* 3.
Houttuyn Lin. Pfl. Syſt. 6. *p.* 508.
Fünffädige Dreyblume. W.
Habitat in Arabia. ⊙ (v. ſ.)

Caulis *pedalis, teres, erectus, ſcabriuſculus.* Foli *oppoſita, petiolata, elliptica, obtuſiuſcula, integer rima, erecto-patentia, oleracea.* Rami *alterni brevic res.* Flores *axillares; alterius ſ. alterius alae, inte ramum, et caulem: ſubſeſſiles, plures, congeſti; intu pallidi, extus vireſcentes.* Calyx *monophyllus, can panulatus, 5-partitus, intus purpuraſcens: lacini lanceolatis, ſub apice mucronatis, perſiſtens.* Coroll *nulla.* Filamenta 5, *ſetacea, erecta, diſtantia, lon gitudine corollae.* Germen *ſuperum, obtuſiſſimum rubrum.* Styli 2, *longitudine germinum, recurvati, ſu pra longitudinaliter pubeſcentes.* Stigma *ſimplex.* Fru ctus *ut in congeneribus.* H. V.

*4. TRIANTHEMA *fruticoſa.*
T. fruticoſa monogyna, filamentis alternis antheriferi. *Vahl. ſymb.* 1. *p.* 32. *
Gymnocarpos decandrum. *Forſk. deſcript.* 65. *tab.* 10.
Strauchartige Dreyblume. W.
Habitat in Aegypto *in deſertis* Kahirinis *inque regn* Tunetano. ♄

*5. TRIANTHEMA *humifuſa.*
T. monogyna, foliis lanceolatis, caule fruteſcente tere *Thunb. prod.* 80.
Liegende Dreyblume. W.
Habitat ad Cap. b. ſpei. ♄

*6. TRIANTHEMA *anceps.*
T. monogyna, foliis lanceolatis, caule fruteſcente anci piti. *Thunb. prod.* 80.
Zweykantige Dreyblume. W.
Habitat ad Cap. b. ſpei. ♄

7. TRIANTHEMA *decandra.*
T. floribus ſubdecandris digynis. *Mant.* 70.
Zaleia decandra. *Burm. ind.* 110. *t.* 31. *f.* 3.

Houttuyn Lin. Pfl. Syst. 6. p. 509.
Zehnfädige Dreyblume. W.
Habitat in India. ⊙ (v. f.)

Herba statura Glini. Caulis *herbaceus, diffusus, alternatim diffusus.* Folia *opposita, petiolata, elliptica, integerrima, glabra.* Petioli *utrinque membranacei.* Bracteae *membranaceae.* Flores *axillares, breviter pedunculati.* Calyx *pentaphyllus, persistens, foliolis ovalibus, margine membranaceis, intus alis exterioribus sub apice mucronatis.* Corolla *nulla.* Filamenta 10, *rarius* 1, *capillaria, longitudine calycis.* Antherae *subrotundae.* Germen *superum, retusum.* Styli 2, *filiformes, patuli.* Stigmata *obtusa.* Fructus *ut in congeneribus.*

886. CHRYSOSPLENIUM.

Gen. plant. ed. Schreb. n. 763.

Cal. 4 s. 5-fidus, coloratus. *Cor.* o. *Caps.* birostris, 1-locularis, polysperma.

1. CHRYSOSPLENIUM *alternifolium.*

C. foliis alternis. *Fl. suec.* 316, 365. *It. scan.* 16. *Oed. dan. t.* 366. *Hall. helv. n.* 1548. *Gmel. sib.* 3. *p.* 29. *Willich. obs.* 12. *Scop. carn. n.* 487. *Pollich. pal. n.* 400. *Moench. hass. n.* 345. *Leers herb. n.* 312. *Doerr. nass. p.* 81. *Hoffm. germ.* 144. *Roth. germ. I.* 171. *II.* 447.

Chrysosplenium. *Hort. cliff.* 149. *Roy. lugdb.* 209.

C. foliis amplioribus auriculatis. *Rudb. lapp.* 97. *Fl. lapp.* 151.

C. foliis [illegible] oblongis insidentibus. [illegible] 146.

Saxifraga aurea, foliis pediculis oblongis insidentibus. *Ray. hist.* 206.

Sedum palustre luteum majus, foliis pediculis longis insidentibus. *Morif. hist.* 3. *p.* 477. *s.* 12. *t.* 8. *f.* 8.

Houttuyn Lin. Pfl. Syst. 6. *p.* 510.
Wechselblättriges Milzkraut. W.
Habitat in Sueciae, Germaniae, Angliae *opacis humentibus.* ♃ (v. v.)

Flos primarius Decandrus, reliqui Octandri. Phil. Bot. 178.

Flos etiam primarius plerumque 4-fidus, octandrus. *Leers. l. c.* Flores *semper* 4-*fidi*. *Moench. Doerrien.* R.

2. CHRYSOSPLENIUM *oppositifolium.*

C. foliis oppositis. *Sauv. monsp.* 128. *Hall. helv. n.* 1549. *Oed. dan. t.* 365. *Pollich. pal. n.* 401. *Neck. gallob.* 190. *Leers. herb. n.* 313. *Moench. hass. n.* 346. *Sabb. hort.* 2. *t.* 51. *Reich. flor. n.* 985. *Hoffm. germ.* 144. *Roth. germ. I.* 171. *II.* 448.

C. foliis amplioribus auriculatis. *Tournef. inst.* 146.

Chrysosplenium l. Saxifraga aurea. *Tabern. hist.* 1224.

Saxifraga aurea. *Dod. pempt.* 316. *Lob hist.* 336. *ic.* 312.

Saxifraga rotundifolia aurea. *Bauh. pin.* 309.

Saxifraga romanorum. *Dalech. hist.* 1114.

Sedum palustre luteum, foliis subrotundis sessilibus. *Morif. hist.* 3. *p.* 477. *s.* 12. *t.* 8. *f.* 7.

Alchimilla rotundifolia aurea hirsuta. *Herm. lugdb.* 14. *Houttuyn Lin. Pfl. Syst.* 6. *p.* 510.

Paarblättriges Milzkraut. W.

Habitat in Belgio, Anglia, Canada, *etc. locis umbrosis humentibus.* ♃ (v. v.)

Affinis nimium praecedenti.

Flores *semper* 4-*fidi*, *octandri*. Leers *l. c.* Flos *primarius* 5-*fidus*. Moench *l. c.* R. *Ego nullum certe florem* 5-*fidum et decandrum vidi, licet multa examinaverim specimina.* R.

887. SAXIFRAGA.

Gen. pl. ed. Schreb. n. 764.

Cal. 5-partitus. *Cor.* 5-petala. *Caps.* 2-rostris 1-locularis, polysperma.

1. SAXIFRAGA *Cotyledon.*

S. foliis radicalibus aggregatis lingulatis cartilagineo-dentatis, caule paniculato folioso, calycibus glanduloso-pilosis. W.

S. foliis radicalibus aggregatis lingulatis cartilagineo-serratis, caule paniculato. *Mill. dict. n.* 2. *Scop. carn. ed.* 2. *n.* 489. *Mattusch. sil. n.* 298. *Kniph. cent.* 1. *n.* 79. *Iacq. Collect.* 4. *p.* 291.

S. foliorum ora cartilaginea serrata, petiolis paucifloris, petalis punctatis. *Hall. helv.* 978.

S. foliis lingulatis radicalibus margine cartilagineo acute serratis, floribus paniculatis. *Fl. suec.* 356, 366.

S. foliorum marginibus cartilagine crenatis. *Hort. cliff.* 168. *Roy. lugdb.* 453.

Sanicula montana crenata, folio longiore, pediculo folioso. *Pluk. alm.* 331. *t.* 222. *f.* 1.

Sedum ferratum. *Bauh. hist.* 3. *p.* 689. B.

Sedum ferratum album bicorne, marginibus argenteis. *Morif. hist.* 3. *p.* 478. *f.* 12. *t.* 9. *f.* 19. 20.

Cotyledon media, foliis oblongis ferratis. *Bauh. pin.* 285.

Cotyledon minor, foliis subrotundis ferratis. *Bauh. pin.* 285. *prodr.* 133. *Hall. helv. n.* 978. *β.*

Saxifraga, sedi folio, flore albo, multiflorum. *Tournef. inst.* 252.

S. foliorum ora cartilaginea, caule triplicato ramoso, petalis immaculatis. *Hall. helv. n.* 977.

Saxifraga Cotyledon. *Fl. dan. t.* 241.

Sedum ferratum, flore albo, multiflorum. *Dodon. pem. p.* 131.

Saxifraga sedi folio, pyrenaica, ferrata. *Tournef. inst.* 252.

Houttuyn Lin. Psl. Syst. 6. *p.* 513.

Nabelkrautartiger Steinbrech. W.

Habitat in alpibus Europae. ♃ (v. v.)

Panicula *ramosissima multiflora et subramosa pauciflora.* Petala *immaculata et punctata, idque constanter. Varietas γ. videtur specie a reliquis differre, ob caulem constanter magis compositum et petala immaculata. Planta Halleri n.* 977. *videtur adhuc diversa a norvegica in Fl. dan. t.* 241. *depicta. In Halleri planta sunt petala linearia basi subciliata, in planta Floraae danicae vero subrotunda, distinguant alii, quid sit varietas vel species.* W.

SAXIFRAGA *Aizoon.*

S. foliis radicalibus aggregatis lingulatis cartilagineo-dentatis, caule simplici racemoso folioso, calycibus glabris. W.

S. (*Aizoon*) foliis radicatis aggregatis lingulatis cartilagineo-ferratis, caule subracemoso, calyce glabro. *Murr. syst. ed.* 14. *p.* 411. *Iacq. austr.* 5. *t.* 438.

Saxifraga Cotyledon *ε.* *Sp. pl.* 570.

S. foliis radicalibus in orbem politis, ferraturis cartilagineis. *Fl. lapp.* 177. *t.* 2. *f.* 2.

S. sedi folio angustiore ferrato. *Seguier. ver.* 448. *t.* 9. *f.* 1.

Cotyledon pyramidale lato crenato et retuſo folio polyanthos. *Bocc. muſ.* 2. *p.* 109. *t.* 86.
Traubenblütiger Steinbrech. W.
Habitat in alpibus Europae. ♃ (v. ſ.)

Differt a praecedente, caule *racemoſo et* calyce *glabro.* W.

3. SAXIFRAGA *mutata.*

S. foliis radicalibus aggregatis lingulatis margine cartilagineis repandis caule racemoſo folioſo, calycibus glanduloſo-piloſis, petalis lineari-lanceolatis. W.

S. foliis radicalibus aggregatis lingulatis cartilagineo-ſerratis, caule racemoſo folioſo. *Sp. pl.* 570. *Iacq. icrar.* 3. *t.* 466. *Collect.* 1. *p.* 284. *Curt. mag.* 351.

S. foliorum ora cartilaginea, rariſſime dentata, petali maculoſis. *Hall. helv. n.* 979. *t.* 16. *Seguier. ver.* 3 *p.* 199. *Burſ. XVI.* 98.

Geum alpinum majus viſcoſum, foliis oblongo-rotundis atrorubentibus et croceis floribus. *Scheuchz. it.* 2. *p.* 124. *Hall.* R.

Houttuyn Lin. Pſl. Syſt. 6. *p.* 514.
Veränderter Steinbrech. W.
Habitat in alpibus Helvetiae, Carnioliae, Italiae. ♃ (v. ſ.)

Hybrida quaſi apparet haec planta S. Cotyledoni affinis, ſed diſtincta. Folia *Radicalia aggregata, lingulata, cartilagine ſerrata, verſus baſin ciliato-villoſa.* Caulis *firmior, ſimplex foliis copioſioribus, magis viſcidus.* Racemi *alterni, breves.* Flores *quadrupli majores: Petalis lanceolatis, longis, diverſiſſimis croceis nec albis.*

4. SAXIFRAGA *penſylvanica.*

S. foliis oblongo-lanceolatis piloſiuſculis denticulatis caule nudo, pedunculis alternis corymboſo-capitatis. W.

S. foliis lanceolatis denticulatis, caule nudo paniculato floribus ſubcapitatis. *Sp. pl.* 570. *Mill. dict. n.* 8.

S. foliis radicalibus lanceolatis denticulatis, caule ſubnudo piloſo ramoſo, floribus confertis capitatis. *Gron. virg.* 49.

S. noveboracenſis. *Cold. noveb.* 105.

S. penſylvanica, floribus muſcoſis racemoſis. *Dill. elth.* 337. *t.* 253. *f.* 328.

Sanicula virginiana alba, folio oblongo mucronato. *Pluk. alm.* 331. *t.* 59. *f.* 1. *et t.* 222. *f.* 5.
Houttuyn Lin. Pfl. Syst. 6. *p.* 515.
Pensylvanischer Steinbrech. W.
Habitat in Virginia, Pensylvania, Canada. ♃ (v. s.)
Folia *superne et margine, ut caulis, pilis articulatis brevibus tecta.* W.

5. SAXIFRAGA *hieracifolia.*
S. foliis oblongo-lanceolatis glabris repando-dentatis, caule nudo, pedunculis unifloris aggregatis. W.
Saxifraga hieracifolia. *Waldstein et Kitaibel plantae rariores Hungariae.*
Habichtskrautblättriger Steinbrech. W.
Habitat in alpibus Carpathicis. ♃ (v. s.)
Simillima praecedenti ut primo intuitu vix diversa videatur, sed re vera distincta, modo florendi. Folia *oblongo-lanceolata repando-dentata utrinque glabra, margine tenuissime ciliata, pilis brevibus articulatis.* Caulis *nudus pedalis simplicissimus teres pubescens.* Pedunculi *uniflori quatuor vel sex aggregati alternatim per intervalla et* bractea *lanceolata suffulti.* Flores *superiores subsessiles magis conferti.* W.

6. SAXIFRAGA *androsacea.*
S. foliis lanceolatis obtusis pilosis, caule nudo bifloro. *Plum. alm.* 331. *t.* 222. *f.* 2. *Iacq. austr. t.* 389.
S. foliis hirsutis, ellipticis et tridentatis, caule paucifloro. *Hall. helv. n.* 984. *opusc. tot. p.* 292. *t.* 2.
Saxifraga pyrenaica. *Scop. carn. n.* 498. *t.* 16.
Sedum alpinum tertium. *Col. ecphr.* 2. *p.* 66. *t.* 67. *f. ultima.*
Saxifraga alpina, habitu androsaces, villosa. *Hall. comm. nor.* 1746. *t.* 1. *f.* 3.
Houttuyn Lin. Pfl. Syst. 6. *p.* 515.
Mannsschildartiger Steinbrech. W.
Habitat in Sibiria, Helvetia, Austria, Carniolia. ♃ (v. s.)

7. SAXIFRAGA *caesia.*
S. foliis linearibus perforato-punctatis aggregatis recurvatis, caule multifloro. *Iacq. austr. t.* 374. *Scop. carn. n.* 495. *t.* 15.
S. foliis crassis duris recurvis, subtus sulcatis, basi ciliatis. *Hall. helv. n.* 982.
Sedi species minima. *Gesn. fasc.* 24. *t.* 11. *f.* 30.

Saxifraga alpina minima, foliis caesiis deorsum incurvis, *Tournef. inst.* 253. *Segu. veron.* 449. *t.* 9. *f.* 2.
Sedum alpinum album, foliis compactis. *Bauh. pin.* 284. *Moris. hist.* 3. *s.* 12. *t.* 7. *f.* 32.
Sedum alpinum minimum, foliis cinereis, flore candido. *Scheuch. alp.* 341, 141. *t.* 21. *f.* 1.
Houttuyn Lin. Pfl. Syst. 6. *p.* 516.
Bläulicher Steinbrech. W.
Habitat in alpibus Helveticis, Austriacis, Pyrenaicis, Baldo. ♃ (v. f.)
Foliorum *basis ciliata.*
Varietas *ex alpibus italicis: cujus* Caulis *duplo major, hirsutus, viscosus.* Calyces *magni, hirsuti.* Folia *quadruplo majora, patentia, fere S. Cotyledonis, dignoscenda punctis pertusis.*

8. SAXIFRAGA *burseriana.*
S. foliis aggregatis imbricatis triquetris subulatis laevibus, caule subnudo unifloro. *Syst. nat.* 303. *Walf. in Iacq. misc.* 1. *p.* 152. *t.* 17. *f.* 3.
S. foliis compactis, plicatis, pungentibus, caule viscido, paucifloro. *Hall. helv. n.* 983. *Act. helv.* 6. *p.* 10. *n.* 39.
S. alpina, foliis glaucis acutis, monanthos, caule foliosio. *Segu. ver.* 3. *p.* 201. *t.* 5. *f.* 2.
Sedum alpinum saxifragae albae flore. *Bauh. pin.* 284. *Burs.* XVI. 6.
Houttuyn Lin. Pfl. Syst. 6. *p.* 517.
Burserscher Steinbrech. W.
Habitat in Taurero Rastadiensi, *montibus* Lessanensibus. ♃ (v. f.)
Facies *Sedi minoris.* Folia *juniperina, dense imbricata, acuta, carinata, glabra.* Caulis *vix digitalis, rufescenti-hispidus s. glutinosus, foliolis* 3 *s.* 4, *alternis, linearibus.* Flores *lactei lineis pallidis.*
Varietatem *hujus caulibus* 5-*floris: floribus fastigiatis e monte Canzo Italiae.* Vandelli.
Saxifraga burseriana *caule unifloro est, et varietas illa, de qua hic loquitur Linnaeus, distincta species est caule multifloro; huic addendum* Synonymon Hallerianum. *Iacq. l. c.* R.

9. SAXIFRAGA *sedoides.*
S. foliis aggregatis alternis oppositisque sublanceolatis,

flore pedunculato. *Sp. pl.* 572. *Iacq. misc.* 2. *p.* 134. *t.* 21. *f.* 22. *

Saxifraga muscoides. *Allion. ped. n.* 1528. *t.* 61. *f.* 2.

Saxifraga trichodes. *Scop. carn. n.* 496. *tab.* 15.

S. foliis mollibus ellipticis subhirsutis, caule paucifloro. *Hall. helv. n.* 985.

S. alpina minima, foliis lingulatis in orbem actis, flore ochroleuco. *Segu. veron.* 450. *t.* 9. *f.* 3.

Houttuyn Lin. Pfl. Syst. 6. *p.* 517.

Sedumartiger Steinbrech. W.

Habitat in alpibus Tridentinis, Carinthiacis. ♃ (v. f.)

Caulis *ramosissimus, filiformis, depressus, apicibus terminatis.* Foliis *aggregatis, linearibus, laevibus.* Pedunculus *saepe* 1-*florus, rarius* 2-*s.* 3-*florus.* Flos *superus.*

10. SAXIFRAGA *tenella.*

S. foliis lanceolatis mucronatis basi ciliatis imbricatis, caule nudiusculo paucifloro, calycibus mucronatis. W.

S. (*tenella*) stolonibus prostratis imbricato-foliosis e latere cauliferis, caulibus erectis subnudis paucifloris, foliis lineari-subulatis ciliatis spinula terminatis. *Wulfen in Iacq. Collect.* 3. *p.* 144. *t* 17. *

Zarter Steinbrech. W.

Habitat in Carinthiae *alpibus* ♃ (v. f.)

Accedit ad sequentem sed flores *quadruplo minores,* calyx *mucronatus et* germen *inferum glanduloso-pilosum.* W.

11. SAXIFRAGA *bryoides.*

S. foliis lanceolatis mucronatis margine cartilagineis ciliatis, caule nudiusculo paucifloro, calycibus obtusis. W.

S. foliis ciliatis inflexis imbricatis, caule nudiusculo paucifloro. *Sp. pl.* 572. *Scop. carn. n.* 497. *t.* 15. *Iacq. misc.* 2. *p.* 49. *t.* 5. *f.* 1. *

S. foliis lanceolatis, ciliatis, compactis, caule unifloro. *Hall. helv. n.* 969.

S. pyrenaica minima lutea musco similis. *Tournef. inst.* 253.

Sedum muscosum. *Bauh. hist.* 3. *p.* 695. *Scheuch. alp.* 142. *t.* 21. *f.* 2.

Sedum ejusdem alpinum quartum. *Col. ecphr.* 2. *p.* 66. *t.* 67. *f.* 1. 2.

Houttuyn Lin. Pfl. Syst. 6. *p.* 518.

Moosartiger Steinbrech. W.

Habitat in alpibus Helveticis, Pyrenaicis, Auſtriacis. ♃ (v. ſ.)

Folia *ſerrata, baſi ciliata, ſerraturis ſaepe apice calloſis.* Folia radicalia *in orbem digeſta*; caulina 5 *ſ.* 6, *alterna, tenera.* Cauliis *pubeſcens.* Flores 1 *ſ. pauci*: Petala *flava maculis fulvis.*

12. SAXIFRAGA *bronchialis.*

S. foliis imbricatis ſubulatis ciliatis ſpinoſis, caule ſubnudo multifloro. *Gmel. ſib.* 4. *p.* 164. *t.* 65. *f.* 2.

Houttuyn Lin. Pſl. Syſt. 6. *p.* 519.

Vielblütiger Steinbrech. W.

Habitat in Sibiria.

Stolones *oblongi confertim imbricati*: *Foliis planis, ſubulatis, mucronato-ſpinoſis, ſpinoſo-ciliatis.* Caulis *altus, nudiuſculus*: *foliis aliquot minimis mucronatis margine laevibus.* Panicula *parva.*

13. SAXIFRAGA *ſtellaris.*

S. foliis ſerratis, caule nudo ramoſo, petalis acuminatis. *Oed. dan. t.* 23. *Gmel. ſib.* 4. *p.* 163. *n.* 75. *Scop. carn. n.* 492. *t.* 13. *Iacq. Collect.* 1. *p.* 202. *t.* 13. *

S. foliis rhomboideis, acute ſerratis, caule nudo ramoſo. *Hall. helv. n.* 973.

S. foliis lanceolatis dentato-ſerratis, caule nudo ſimplici. *Fl. ſuec.* 335, 367.

S. caule nudo ſimplici, foliis lanceolatis dentatis, petalis acutis. *Fl. lapp.* 175.

Sanicula myoſotis, floribus albicantibus fere umbellatis. *Pluk. alm.* 331. *t.* 58. *f.* 2. *et t.* 222. *f.* 4.

Sedum montanum hirſutum, mucronato et dentato folio, flore albo guttato. *Moriſ. hiſt.* 3. *p.* 478. *ſ.* 1. *t.* 9. *f.* 13.

Sanicula alpina aliquatenus affinis. *Bauh. hiſt.* 3. *p.* 708. R.

Sanicula montana minor. *Cluſ. pann.* 441. *Haller.*

β. *comoſa* panicula foliacea.

Saxifraga. *Fl. lapp.* 175. *t.* 2. *f.* 2.

Houttuyn Lin. Pſl. Syſt. 6. *p.* 5[illegible].

Sternförmiger Steinbrech. W.

Habitat in alpibus Spitzbergenſibus, Lapponicis, Helveticis, Styriacis, Weſtmorlandicis. ♃ (v. ſ.

Calyx *reflexus.*

14. SAXIFRAGA *crassifolia.*

S. foliis ovalibus retuſis obſolete ſerratis petiolatis, caule

nudo, pa
t. 14.
S. foliis ova
4. *p.* 166.
Geum ſaxati
rüth. n. 9
Houttuyn L
Dickblättrige
Habitat in
Radix *cra*
riacea, ova
liatione invo
tis, concavi
litur. Scapu
culatus rami
panulati: p
16. SAXIF
S. foliis obov
ribus conge
Lightf. ſco
Act. Soc. E
S. foliis ſubov
tis. *Fl. ſue*
S. caule nudo
natis, florib
S. foliis corda
hirſuto aphy
S. foliis oblon
Raj. angl. 3
Sempervivum
f. A. Pluk.
Houttuyn Lin.
Schnee Steinbr
Habitat in ſum
cis, Arvonic
*16. SAXIFR
S. [illegible]aliis, folii
S. (*Hallardi*) a
quelobis. *A*
Kleinſter Steinb
Habitat in rupi
*17. SAXIFR
S. foliis cuneifo
tiolatis, caule

nudo, panicula conglomerata. *Linn. dec. 2. p. 27. t. 14.*

S. foliis ovalibus crenulatis, caulibus nudis. *Gmel. sib. 4. p. 166. t. 66.*

Geum saxatile rotundifolium majus flore purpureo. *Amm. ruth. n. 90.*

Houttuyn Lin. Pfl. Syst. 6. p. 520.

Dickblättriger Steinbrech. W.

Habitat in alpibus Sibiriae. ♃ (v. v.)

Radix *crassitie fere digiti.* Folia *bina, palmaria, coriacea, ovalia, retusa, repando-crenata, glabra, foliatione involuta.* Gemmae *maximae foliolis 2 s. 3, ovalis, concavis, quorum unum scapo adhaerens attollitur.* Scapus *nudus, pedalis, crassitie digiti, subpaniculatus ramis pedatis.* Flores *superi subnutantes, campanulati: petala obovata, ruberrima.*

16. SAXIFRAGA *nivalis.*

S. foliis obovatis crenatis subsessilibus, caule nudo, floribus congestis. *Mill. dict. n. 9. Gunn. norv. n. 545. Lightf. scot. 1. p. 221. Fl. dan. t. 28. t. 12. Vahl. in Act. Soc. Hist. Nat. Hof. 2. 1. p. 52.* *

S. foliis subovatis crenatis, caule nudo, floribus capitatis. *Fl. suec. 354, 368.*

S. caule nudo simplici, foliis elliptico-subrotundis crenatis, floribus capitatis. *Fl. lapp. 176. t. 2. f. 5. 6.*

S. foliis cordato-ovalibus crenatis, corolla alba, caule hirsuto aphyllo. *Gron. virg. 160.*

S. foliis oblongo-rotundis dentatis, floribus compactis. *Raj. angl. 3. p. 354. t. 16. f. 1.*

Sempervivum minus dentatum. *Mart. spitzb. 43. t. F. f. A. Pluk. phyt. 222. f. 2.*

Houttuyn Lin. Pfl. Syst. 6. p. 520.

Schnee Steinbrech. W.

Habitat in summis alpibus Spitzbergensibus, Lapponicis, Arvonicis, Virginia, Canada. ♃ (v. s.)

*16. SAXIFRAGA *Bellardi.*

S. acaulis, foliis subrotundis repandis flore sessili. W.

S. (*Bellardi*) acaulis foliis cuneiformibus trilobis et quinquelobis. *Allion. ped. n. 1536. t. 88. f. 1.* *

Kleinster Steinbrech. W.

Habitat in rupibus humidis Pedemontanis. ♃

*17. SAXIFRAGA *davurica.*

S. foliis cuneiformi-rhombeis apice dentatis glabris petiolatis, caule nudo. W.

Saxifraga punctata. *Pall. itin.* 3. *app. n.* 91. *t. P. fig.* 2. *
Davurischer Steinbrech. W.
Habitat in summis alpibus Davuriae *sub nive.* ♃

18. SAXIFRAGA *sarmentosa.*
S. foliis subrotundis dentatis pilosis, stolonibus reptantibus, petalis duobus elongatis. *Ait. Kew.* 2. *p.* 79.
S. (*sarmentosa*) foliis radicalibus subrotundis cordatis crenatis, sarmentis axillaribus radicantibus, corolla irregulari, racemo composito. *Lin. suppl.* 240. *Schreb. monog. Dionaeae. p.* 16. *t.* 2. 3.
S. foliis inciso-lobatis pilosis, caule subnudo erecto paniculato. *Thunb. jap.* 182. *
S. (*stolonifera*) foliis subrotundis basi cordatis crenatis sarmentis axillaribus, corollis inaequalibus. *Iacq. ic. rar.* 1. *t.* 80. *Misc.* 2. *p.* 327. * *Meerb. ic.* 23.
S. (*ligulata*) foliis subrotundis subtus papillosis, panicula secunda, petalis binis inferioribus longissimis. *Murr. in comment. goett.* 1781. *p.* 26. *t.* 1.
Schkika. *Kaempf. am.* 870.
Wuchernder Steinbrech. W.
Habitat in China, Japonia. ♃ (v. v.)
Statura *plantae omnino Heucherae.* Folia *radicalia petiolata cordato-suborbiculata pilosa crenata lobulis obtusis, oleracea, supra venis albis, subtus hepatici coloris.* Petioli *teretiusculi folio longiores.* Stipulae *nullae.* Caulis *herbaceus teres sesquipedalis fere aphyllus, uti tota herba pilisextantibus pubescens, totus racemus compositus, racemis partialibus ante anthesin apice cernuis.* Sarmenta *ramosa e singulis foliorum radicalium alis longissima copiosa radicantia propaginibus.* Petala *tria minora albida rubro inquinata; duo majora alba.* Nectarium *luteum.* Stamina *alba superne crassiora longitudine minorum petalorum.* Styli *longitudine minorum petalorum.* Stamina *duo deflorata reflectuntur pone corollam.*

19. SAXIFRAGA *punctata.*
S. foliis subrotundis dentatis longius petiolatis, caule nudo. *Sp. pl.* 574. *Mill. dict. n.* 7.
Sedum bicorne serratum, pallidiore folio rotundiore, floribus punctatis. *Moris. hist.* 3. *p.* 478. *s.* 12. *t.* 9. *f.* 17.
Houttuyn Lin. Pfl. Syst. 6. *p.* 521.
Punctirter Steinbrech. W.
Habitat in Siberia. ♃ *Georgi it* 1. *p.* 215.

Folia *subr*
absque ora c
tis; Petioli
sim dilatati i
fere inferi.

20. SAXIF
S. foliis obov
nudo panicu
S. foliis cunei
tis margine
Houttuyn Lin
Schattenlieben
Habitat in mo
Affinis nimi
crenis angulat
ferí.

21. SAXIFR
S. foliis cordat
caule nudo p
Geum folio circ
Magn. hort. 8
Houttuyn Lin.
Haarigstieliger S
Habitat in Pyre
Affinis nimiu
mia. Calyx *refl*

22. SAXIFR
S. foliis cuneifor
do paniculato,
Saxifraga punctat
p. 445. *t.* 3. *f.*
S. foliis petiolatis
helv. n. 974.
Cotyledon altera
Cotyledon aut Se
12. *f.* 37. *bene.*
Houttuyn Lin. P
Keilblättriger Stei
Habitat in alpib
Simillima S. un
natus, at obtusiss
ra. Calyx *reflexu*

Folia *subrotunda, dentibus incisa, ut fere lobata absque ora cartilaginea, minime retusa, dentibus acutis; Petioli laeves foliis triplo longiores, superne sensim dilatati in folium.* Flores *minores quam in S. Geo, fere inferi.*

20. SAXIFRAGA *umbrosa.*

S. foliis obovatis subretusis cartilagineo-crenatis, caule nudo paniculato. *Sp. pl.* 574. *Mill. ic.* 141. *f.* 2.

S. foliis cuneiformibus retusis radicalibus sinuato-serratis margine acutis, caule paniculato. *Hort. upsf.* 108. *Houttuyn Lin. Pfl. Syst.* 6. *p.* 522.

Schattenliebender Steinbrech. W.

Habitat in montibus apud Cantanbros. ♃ (v. v.)

Affinis nimium S. Geo; Folia basi minime cordata, crenis angulatis; petiolis ciliato-villosis. Flores *inferi.*

21. SAXIFRAGA *hirsuta.*

S. foliis cordato-ovalibus retusis cartilagineo-crenatis, caule nudo paniculato. *Mill. dict. n.* 6.

Geum folio circinato acute crenato, pistillo floris rubro. *Magn. hort.* 87. *t.* 87.

Houttuyn Lin. Pfl. Syst. 6. *p.* 522.

Haarigstieliger Steinbrech. W.

Habitat in Pyrenaeis. ♃ (v. v.)

Affinis nimium S. Geo, sed folia ovalia, nec reniformia. Calyx *reflexus.*

22. SAXIFRAGA *cuneifolia.*

S. foliis cuneiformibus obtusissimis repandis, caule nudo paniculato. *Sp. pl.* 574. *Scop. carn. n.* 490. *t.* 13.

Saxifraga punctata. *Gunn. norv. n.* 1076. *Act. Haf.* 10. *p.* 445. *t.* 3. *f.* 10.

S. foliis petiolatis obtusis, caule fragili nudo ramoso. *Hall. helv. n.* 974.

Cotyledon altera olim matthioli. *Bauh. hist.* 3. *p.* 684.

Cotyledon aut Sedi species quaedam. *Gesn. fasc.* 19. *t.* 12. *f.* 37. *bene.*

Houttuyn Lin. Pfl. Syst. 6. *p.* 523.

Keilblättriger Steinbrech. W.

Habitat in alpibus Styriae, Gotthardo. *Gerard.* ♃ (v. s.)

Simillima S. umbrosae, sed Foliorum margo non crenatus, at obtusissime repandus, ut et folia longe minora. Calyx *reflexus.*

23. SAXIFRAGA *Geum.*

S. foliis reniformibus dentatis, caule nudo paniculato. *Pall. it.* 2. *p.* 35. *Scop. carn. ed.* 2. *n.* 491.

Geum folio subrotundo minori, pistillo floris rubro. *Magn. hort.* 88. *t.* 88.

Sanicula montana rotundifolia minor. *Bauh. pin.* 243.

Sedum montanum rotundifolium minus album non guttatum. *Morif. hist.* 3. *p.* 478. *f.* 12. *t.* 9. *f.* 12.

Houttuyn Lin. Tft. Syst. 6. *p.* 523.

Nierenblättriger Steinbrech. W.

Habitat in alpibus Europae. ♃ (v. v.)

Calyx *reflexus.*

** *Foliis indivisis, caule foliofo.*

24. SAXIFRAGA *oppofitifolia.*

S. foliis caulinis ovatis oppofitis imbricatis: fummis ciliatis. *Fl. fuec.* 359, 369. *Gmel. fib.* 4. *p.* 168. *Mill. dict n.* 11. *Gunn. norv.* 53. *Fl. dan. t.* 34. *Hohenwarth et Reiner it.* 1. *p.* 133. *t.* 3. * *Vahl. in Act. Hift. Nat.* 2. 1. *p.* 51. *Allion. pedem. n.* 1529. *t.* 21. *f.* 3.

S. caulibus repentibus furculiferis, foliis obovatis margine leprofo-cartilagineis ciliatisque, furculorum quadrifariam imbricatis, pedunculorum oppofitis. *Wulf. in Iacq. Collect.* 2. *p.* 286. *

S. foliis ovatis quadrangulo imbricatis, ramis procumbentibus. *Fl. lapp.* 179. *t.* 2. *f.* 1.

S. caule repente, foliis quadrifariam imbricatis, cartilagineis, ciliatis. *Hall. helv. n.* 980.

Sedum alpinum ericoides purpurafcens. *Bauh. pin.* 284. *prodr.* 132. *Morif. hift.* 1. *p.* 480. *f.* 12. *t.* 10. *f.* 36.

Sedum montanum erioides. *Bauh. prodr.* 132. *Hall.* R.

β. Saxifraga biflora. *Allion. ped. n.* 1530. *t.* 21. *f.* 1.

S. (*biflora*) caulibus repentibus furculiferis, foliis omnibus oppofitis obovatis ciliatis, furculorum rariter imbricatis, pedunculis fubtrifloris, calycinis fegmentis ovato-obtufis, petalis lanceolatis. *Hohenwarth et Reiner. it.* 1. *p.* 138. *t.* 2. *f.* 2. *

S. foliis imbricatis ovatis, caulibus reptantibus bifloris. *Hall. helv. n.* 981.

γ. Saxifraga purpurea. *Allion. ped. n.* 1531. *t.* 21. *f.* 2.

S. (*retufa*) propaginibus proftratis, foliis oppofitis quadrifariam imbricatis punctatis triquetris acutis planoexftantibus, floribus terminalibus geminatis. *Gouan. illuft.* 28. *t.* 18. *f.* 1.

S. alpina ericoides flore purpurascente. *Tournef. inst.* 253.

Sedum alpinum ericoides coeruleum. *Bauh. prodr.* 132. *Bauh. hist.* 3. *p.* 694.

Houttuyn Lin. Pfl. Syst. 6. *p.* 524.

Paarblättriger Steinbrech. W.

Habitat in rupibus alpium Spitzbergensium, Lapponicarum, Pyrenaicarum, Helveticarum. ♃ (v. f.)

Caules *filiformes, dependentes, repentes.* Folia *ovata, quadrifariam imbricata, opposita, sessilia, ciliata.* Flos *terminalis, solitarius, sessilis.*

Varietas *sterilis Gesn. fasc.* 26. *t.* 9. *f.* 3.

25. SAXIFRAGA *aspera.*

S. foliis caulinis lanceolatis alternis ciliatis, caulibus procumbentibus. *Ger. prov.* 423. *Iacq. aust.* 5. *p.* 44. *t. app.* 31. *Mill. dict. n.* 14.

S. foliis duris, ciliatis, caule ramoso, paucifloro. *Hall. helv. n.* 970.

S. sedi foliis crenatis asperis T. *Scheuch. it.* 2. *p.* 140. *t.* 20. *f.* 3.

Sedum alpinum, foliis crenatis asperis. *Bauh. pin.* 284. *prodr.* 132. *Gesn. fasc.* 22. *t.* 6. *f.* 27.

Sedum alpinum hispidum fere spinosum, flore pallido. *Bauh. hist.* 3. *p.* 695. *Morif. hist.* 3. *p.* 479. *f.* 12. *t.* 10. *f.* 25.

Sedum minimum alpinum villosum alterum. *Park. theatr.* 738.

Houttuyn Lin. Pfl. Syst. 6. *p.* 525.

Scharfer Steinbrech. W.

Habitat in alpibus Helveticis. ♃ (v. f.)

Flores *superi*, ☿ *f.* 4. Petala *albida unguelutco, apice mucronata. Haller.*

26. SAXIFRAGA *Hirculus.*

S. foliis caulinis lanceolatis alternis nudis inermibus, caule erecto. *Fl. suec. n.* 370. *Flor. dan. t.* 200. *Gmel. sib.* 4. *p.* 165. *t.* 65. *f.* 3. *Weber spicil. fl. goett. p.* 13. *Hoffm. germ.* 144. *Roth. germ. I.* 184. *II.* 468.

S. foliis ellipticis, caule unifloro. *Hall. helv. n.* 972. *t.* 11.

Geum palustre luteum bicorne, nardi celticae similis. *Morif. hist.* 3. *p.* 477.

Chamae Cistus frisicus, foliis nardi celticae. *Bauh. pin.* 466.

Hirculus qui Chamae Cisti genus. *Cluf. eur.* 5.
Saxifraga anguſtifolia autumnalis, flore luteo guttato. *Breyn. cent.* 106. *t.* 48.
Houttuyn Lin. Pfl. Syſt. 6. *p.* 526.
Ciſtenblütiger Steinbrech. W.
Habitat in Suecia, Helvetia, Lapponia, Sibiria, Germania. ♃ (v. ſ.)
Caulis *purpureus, ſimplex, ſaepe bifloros.* Pedunculi *pubeſcentes.* Calyx *reflexus.* Folia *non ciliata.* Petala *nervoſa, flava punctis fulvis.*

27. SAXIFRAGA *Aizoides.*
S. foliis caulinis lineari-ſubulatis ſparſis nudis inermibus, caulibus decumbentibus. *Willich. illuſtr. n.* 25. *Gunn. norv. n.* 541. *Flor. dan. t.* 72.
S. foliis linearibus ſparſis glabris. *Fl. ſuec.* 357, 371.
S. foliis ſubulatis ſparſis. *Fl. lapp.* 178.
Sedum alpinum, flore pallido. *Bauh. pin.* 284. *Moriſ. hiſt.* 3. *p.* 477. *ſ.* 12. *t.* 6. *f.* 3.
Sedum minus VI. *Cluſ. hiſt.* 2. *p.* 60.
Houttuyn Lin. Pfl. Syſt. 6. *p.* 526.
Immergrüner Steinbrech. W.
Habitat in alpibus Lapponicis, Styriacis, Weſtmorlandicis, Baldo. ♃ (v. ſ.)
Flores *magis ſuperi, quam inferi.* Calyx *patens, longitudine corollae.* Petala *flava punctis croceis.*

28. SAXIFRAGA *autumnalis.*
S. foliis caulinis linearibus alternis ciliatis: radicalibus aggregatis. *Mill. dict. n.* 10. *Iacq. vind.* 37. *Scop. carn. n.* 493. *t.* 14.
S. foliis ellipticis ciliatis, caule ſimplici, folioſo, paucifloro. *Hall. helv. n.* 971.
Sedum alpinum, floribus luteis maculoſis. *Bauh. pin.* 284.
Sedum anguſtifolium autumnale, flore luteo guttato. *Moriſ. hiſt.* 3. *p.* 477. *ſ.* 12. *t.* 8. *f.* 6.
Houttuyn Lin. Pfl. Syſt. 6. *p.* 527.
Herbſt Steinbrech. W.
Habitat in humentibus Boruſſiae, Helvetiae. ♃ (v. ſ.)
Calyx *corolla longe brevior et viridis eſt.* Flores *inferi.*
Varietas *S. aizoidis ex mente Halleri et Iacquini, ſed in hac folia mucronata, quod non in praecedente. Variat S. autumnalis floribus purpureis.* W.

29. SAXIFRAGA *rotundifolia.*

S. foliis caulinis reniformibus dentatis petiolatis, caule paniculato. *Gmel. sib.* 4. *p.* 162. *Mill. dict. n.* 5. *et ic. t.* 141. *Scop. carn.* 2. *n.* 488.

S. foliis reniformibus, acute serratis, hirsutis, petiolatis, caule ramoso. *Hall. helv. n.* 975.

S. foliis reniformibus acute crenatis, caule ramoso folioso. *Hort. cliff.* 167. *Roy. lugdb.* 453.

Sanicula montana rotundifolia major. *Bauh. pin.* 243.

Sanicula alpina. *Cam. epit.* 764. *Gesn. fasc.* 19. *t.* 10. *f.* 25.

Houttuyn Lin. Pfl. Syst. 6. *p.* 528.

Rundblättriger Steinbrech. W.

Habitat in alpibus Helveticis, Austriacis. ♃ (v. v.)

Flores inferi.

* * * *Foliis lobatis, caulibus erectis.*

30. SAXIFRAGA *granulata.*

S. foliis caulinis reniformibus lobatis, caule ramoso, radice granulata. *Hort. cliff.* 167. *Fl. suec.* 350, 372. *Mat. med.* 116. *Roy. lugdb.* 453. *Pollich. pal. n.* 402. *Flor. dan. t.* 514. *Blackw. t.* 56. *Ludw. ect. t.* 120. *Kniph. cent.* 1. *n.* 80. *Hoffm. germ.* 145. *Roth. germ. I.* 184. *II,* 468.

S. foliis radicalibus reniformibus, obtuse dentatis, caulinis palmatis. *Hall. helv. n.* 976.

S. rotundifolia alba. *Bauh. pin.* 309.

S. alba. *Dod. pempt.* 316.

Saxifraga IV. *Cam. epit.* 719.

Houttuyn Lin. Pfl. Syst. 6. *p.* 528.

Körniger Steinbrech. W.

Habitat in Europae *apricis.* ♃ (v. v.)

Germen *inferum.*

31. SAXIFRAGA *bulbifera.*

S. foliis palmato-lobatis: caulinis sessilibus, caule ramoso bulbifero. *Sp. pl.* 577. *Gunn. norv. n.* 1006. *Fl. dan. t.* 390.

S. bulbosa altera bulbifera montana. *Col. ecphr.* 1. *p.* 318. *t.* 317.

S. ad folia bulbos gerens. *Bauh. pin.* 309.

Sedum bicorne rotundifolium erectum, radice granulata, et ad caulem tubercula proferens. *Morif. hist.* 3. *p.* 474. *s.* 12. *t.* 9. *f.* 24.

Houttuyn Lin. Pfl. Syst. 6. *p.* 529.

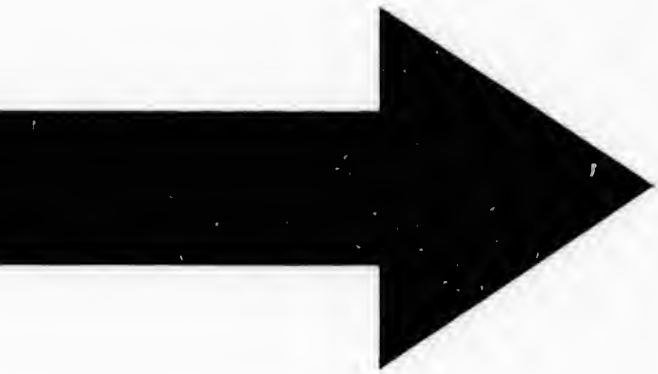

IMAGE EVALUATION
TEST TARGET (MT-3)

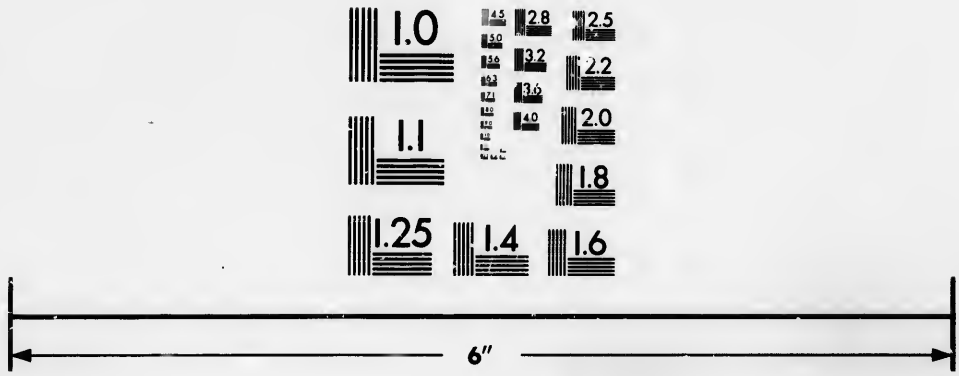

Photographic
Sciences
Corporation

23 WEST MAIN STREET
WEBSTER, N.Y. 14580
(716) 872-4503


2.8
2.5
3.2
3.6
2.2
4.0
2.0
1.8
1.1
1.0

Zwiebelntragender Steinbrech. W.
Habitat in Italiae *pratis saxosis umbrosis, inque* Norvegia. ♃ (v. f.)
Germen *inferum.*
Varietas potius praecedentis, quam species. Segu. *ver.* 3. *p.* 207.

32. SAXIFRAGA *cernua.*
S. foliis caulinis palmatis petiolatis, caule simplicissimo unifloro bulbifero. *Oed. dan. t.* 22. *Gunn. norv. n.* 528. *t.* 8. *f.* 2.
S. foliis palmatis, caule simplici unifloro. *Fl. lapp.* 172. *t.* 2. *f.* 4. *Hort. cliff.* 167. *Fl. suec.* 351. 373.
β. S. foliis reniformibus acutis digitatis, caule ramoso folioso. *Gmel. sib.* 4. *p.* 163. *n.* 74.
Houttuyn Lin. Pfl. Syst. 6. *p.* 530.
Hängender Steinbrech. W.
Habitat in alpibus Lapponicis *frequens.* ♃ (v. f.)
Flos *parum nutat.* Folia *caulina glabra, magis palmata et germen supra receptaculum, magis quam in antecedente, ut distinctissima a priore planta. Videtur tamen affinis S. sibiricae, licet et ab hac distincta.* Variat *caule ramoso.*

33. SAXIFRAGA *rivularis.*
S. foliis caulinis palmatis: summo florali ovato, caule simplici subbifloro. *Gmel. sib.* 4. *p.* 170. *Gunn. norv. n.* 479. *Flor. dan. t.* 118.
S. foliis radicalibus quinquelobis, florali ovato. *Fl. lapp.* 174. *t.* 2. *f.* 7. *Fl. suec.* 352, 374.
Houttuyn Lin. Pfl. Syst. 6. *p.* 530.
Bach Steinbrech. W.
Habitat ad alpium Lapponicarum *latera et rivulos.* ⊙ (v. f.)

34. SAXIFRAGA *geranioides.*
S. foliis radicalibus reniformibus quinquelobis multifidis, caulinis linearibus, caule subnudo ramoso. *Amoen. acad.* 4. *p.* 271. * *Gmel. sib.* 4. *p.* 171. *n.* 83.
S. foliis radicalibus palmato-quinquelobis, trifidis, lateralibus coalescentibus, rameis subulatis, laciniis calycinis dilatatis. *Gouan. illustr.* 28. *t.* 18. *f.* 2. ♃
Houttuyn Lin. Pfl. Syst. 6. *p.* 531.
Storchschnabelartiger Steinbrech. W.
Habitat in Pyrenaeis. *Burs. XVI.* 86. ♃ (v. f.)

Absoluta florescentia Calycis *folia elongantur fructu fere longiora. Gouan.* Flores *albi.*

35. SAXIFRAGA *ajugifolia.*

S. foliis radicalibus palmato-quinquepartitis, caulinis linearibus indivisis, caulibus adscendentibus multifloris. *Amoen. acad.* 4. *p.* 271.

Houttuyn Lin. Pfl. Syst. 6. *p.* 531.

Günselblättriger Steinbrech. W.

Habitat in Galloprovinciae *montibus.*

Folia *ad radicem palmata quinque partita, lobis ovato-lanceolatis, petiolata.* Caules *adscendentes filiformes, foliis duobus vel tribus linearibus acutis indivisis.* Flores *in summo caule tres ad quinque pedunculati.* Stolones *antequam folia emittat hirsuti.* Amoen. acad.

36. SAXIFRAGA *sibirica.*

S. foliis reniformibus palmatis pilosis, caule pedunculisque filiformibus. *Sp. pl.* 577.

Houttuyn Lin. Pfl. Syst. 6. *p.* 532.

Sibirischer Steinbrech. W.

Habitat in Sibiria.

Radiculae *capillares.* Folia *radicalia petiolata, reniformia, septemloba s. palmata: lobis ovatis, pilis raris adspersa, petiolis hirsutis.* Caulis *filiformis, adscendens, semipedalis, debilis, Foliis* 2 *s.* 3. *sessilibus, palmatis.* Pedunculi *terminales et laterales longissimi, filiformes, bifidi, nudi.* Flos *majusculus, albus, inferus.*

37. SAXIFRAGA *rupestris.* W.

S. foliis caulinis cuneiformibus trilobis dentatis glanduloso-hirsutis, pedunculis unifloris longissimis, caule adscendente basi ramoso. W.

S. (*petraea*) foliis petiolatis palmato-tripartitis, laciniis subtrifidis, caule flaccido ramosissimo decumbente, pedunculis longissimis monofloris, petalis emarginatis. *Wulfen in Iacq. Collect.* 1. *p.* 200. * *Iacq. ic. rar.* 1. *t.* 81. *Hoffm. germ.* 145.

Saxifraga geranioides. *Host. synop.* 231.

Felsen Steinbrech. W.

Habitat in Carinthiae *alpibus.* ⊙ (v. s.)

Planta foliorum pedunculorum ut et petalorum forma a S. geranioide et adscendente distinctissima, etiam a S. tridactylite et petraea, licet forma foliorum et peta-

lorum quodammodo conveniat, diversa, ut ex descriptione bona Wulfenii et icone optima Iacquini patet. W.

38. SAXIFRAGA *Tridactylites.*

S. foliis caulinis cuneiformibus trifidis alternis, caule erecto ramoso. *Fl. suec.* 353, 375. *Gunn. norv. n.* 544. *Scop. carn. n.* 550. *Pollich. pal. n.* 403. *Hoffm. germ.* 145. *Roth. germ. I.* 184. *II.* 469.

S. foliis trifidis basi angustis, caule erecto. *Roy. lugdb.* 457. *Sauv. monsp.* 208.

S. foliis omnibus trilobis basi angustis, caule erecto. *Fl. lapp.* 173. *Hort. cliff.* 168.

S. foliis petiolatis, trilobatis, caule erecto, ramoso et folioso. *Hall. helv. n.* 986.

Sedum tridactylites tectorum. *Bauh. pin.* 285.

Paronychia altera. *Dod. pempt.* 113. tertia. *Tabern.* 805.

Paronychia rutaceo folio. *Blackw. t.* 212.

Houttuyn Lin. Pfl. Syst. 6. *p.* 532.

Dreytheiliger Steinbrech. W.

Habitat in Europae *arenosis, et alpibus.* ⊙ (v. v.)

39. SAXIFRAGA *petraea.*

S. foliis cuneiformibus, radicalibus integris tridentatisque, caulinis quinquedentatis, superioribus trifidis, pedunculis subtrifloris. *Vahl. in Act. Hist. Nat. Haf.* 2. 1. *p.* 10. *

S. foliis caulinis palmato-tripartitis: laciniis subtrifidis, caule ramosissimo laxo. *Sp. pl.* 578. *Gunn. norv. n.* 427. *t.* 9. *f.* 1-3. *Fl. dan. t.* 680.

Saxifraga tridactylites β. *Sp. pl. ed.* 1. *p.* 404. *Fl. suec.* 353, 375. *Fl. lapp.* 173.

S. (*adscendens*) caule erecto firmo foliisque subcoriaceis cuneiformibus, apice tri aut quinquedentatis villoso-viscidis. *Wulfen in Iacq. Collect.* 1. *p.* 197. *t.* 11. *et* 12. *f.* 1. 2. *

Saxifraga adscendens. *Allion. pedem. n.* 1537. *t.* 22. *f.* 3.

Saxifraga hypnoides. *Scop. carn. n.* 499. *t.* 16.

S. (*Scopolii*) foliis inferioribus integris, caulinis trifidis, caule suberecto. *Villars prosp.* 47.

S. foliis palmatis, caule dense folioso et florigero. *Allion. spec. ped. p.* 17. *t.* 3. *f.* 1.

S. caule folioso multifloro, foliis palmatis hirsutis. *Hall. helv. n.* 987.

S. pyrenaica tridactylites latifolia. *Tournef. inst.* 253.

Sedum tridactylites alpinum caule folioso. *Bauh. pin.* 284.

Houttuyn Lin. Pfl. Syst. 6. *p.* 533.

Klippen Steinbrech. W.

Habitat in alpibus Lapponiae, Norvegiae, Helvetiae, Salisburgi, Sabaudiae, Carinthiae. ⊙ (v. f.)

Affinis nimium S. tridactyliti, etiam viscida, sed Caulis ramosissimus. Folia lata, palmata, tripartita, incisa. Corollae quadruplo majores.

40. SAXIFRAGA *adscendens.*

S. foliis palmato-tripartitis, laciniis subtrifidis, caule ramoso adscendente. *Vahl. in Act. Hist. Nat. Haf.* 2. 1. *p.* 12.*

S. foliis caulinis cuneiformibus apice dentatis, caule adscendente subvilloso. *Sp. pl.* 579.

S. (*petraea*) foliis radicalibus palmato-quinquepartitis, lobis lateralibus coalescentibus multifidis, caule paniculato laxo. *Gouan. illust.* 29. *t.* 17. *f.* 3. *mala.*

Saxifraga decipiens. *Ehrh. Beitr.* 6. *p.* 31. *Hoffm. germ.* 145.

S. caule folioso ramoso, foliis glabris palmatis. *Hall. helv. n.* 990.

S. alba petraea. *Pon. bald. in Clus. hist.* 2. *p.* 337.

Sedum tridactylites alpinum majus album 1. *Bauh. prod.* 131. *Moris. hist.* 3. *p.* 479. *s.* 12. *t.* 9. *f.* 28.

Sedum tridactylites alpinum majus. 3. *Bauh. prodr.* 131. *Burs. XVI.* 89.

Sanicula aizoides alpina trifido folio major alba. *Pluk. alm.* 331. *t.* 222. *f.* 3.

Houttuyn Lin. Pfl. Syst. 6. *p.* 534.

Aufwärtssteigender Steinbrech. W.

Habitat in Pyrenaeis, Baldo, Taurero Rastadiensi, Hercynia. ♃ (v. v.)

Planta *viscosa, undique foliosa, caulibus floriferis tantum e summitate, nec ut S. petraeae (cui proxima) undique ramosissima in fasciculum.*

Stolones *in hac specie semper observavi ut in S. hypnoide, quas nunquam in petraea vidi; praeterea multo robustior, floribus copiosioribus majoribus, plerumque brevius pedunculatis.* Vahl. l. c.

Figura Gouani non optima vix a S. geranioide diversa. Ceterum haec valde S. hypnoidi affinis. W.

*41. SAXIFRAGA *moſchata.*

S. foliis radicalibus aggregatis integris trifidisque acutis linearibus, caule viſcoſo ſubracemoſo, petalis calyci aequalibus. W.

S. (*moſchata*) foliis radicalibus aggregatis linearibus integris trifidisque una cum caule glutinoſis hirſutis, floribus longe pedunculatis. *Murr. ſyſt. veg.* 14. *p.* 414. *Wulfen in Iacq. miſc.* 2. *p.* 128. *t.* 21. *f.* 21. *

S. (*exarata*) foliis palmato-trifidis, ſuperne lineatis hirſutis, caule adſcendente multifloro petalis trinervoſis. *Villars proſp.* 47. *Allion. ped. n.* 1539. *t.* 88. *f.* 2.

Sedulum quod Moſchatella alpina lutea vocari poteſt. *Geſn. faſc.* 25. *t.* 6. *f.* 31.

Tridactylites alpina. *Bauh. hiſt.* 3. *p.* 754.

Biſamduftiger Steinbrech. W.

Habitat in alpibus Carinthiacis, Salisburgenſibus, Sabaudicis *et* Delphinatus. ♃ (v. ſ.)

*42. SAXIFRAGA *muſcoides.*

S. foliis radicalibus aggregatis integris trifidisque oblongis obtuſis, caule filiformi ſubbifloro, petalis vix calyce longioribus. W.

S. (*muſcoides*) foliis radicalibus aggregatis linearibus integris trifidisque, ſcapo gracili ſuberecto paucifloro, floribus citrinis ſubſeſſilibus. *Wulfen in Iacq. miſc.* 2. *p.* 125. *

Saxifraga ceſpitoſa. *Scop. carn. n.* 494. *t.* 14.

S. foliis integris et trifidis, caule ſubnudo paucifloro. *Hall. helv. n.* 988.

S. pyrenaica foliis partim integris, part[illegible] trifidis. *Hall. opuſc.* 292. *tab.* 1. *Segu. veron.* 3. *p.* 205. *et* 1. *p.* 451. *t.* 9. *f.* 4.

Lebermoosartiger Steinbrech. W.

Habitat in alpibus Carnioliae, Helvetiae, *inque* Pyrenaeis. ♃ (v. ſ.)

A. S. caeſpitoſa licet ſimillima diſtincta: foliis *tenuioribus*, caule *filiformi et* parvitate *floris.* W.

43. SAXIFRAGA *caeſpitoſa.*

S. foliis radicalibus aggregatis linearibus obtuſis trifidis inciſis, caule erecto ſubmultifloro, petalis calyce duplo longioribus. W.

S. foliis radicalibus aggregatis linearibus integris trifidisque, caule erecto, ſubnudo ſubbifloro. *Fl. ſuec.* 2. *n.*

376. *Oed. dan. t.* 71. *Gunn. norv. n.* 1047. *t.* 7. *f.* 3. 4. *Wulfen in Iacq. Collect.* 1. *p.* 290. *

S. foliis petiolatis trifidis, caule ſubfolioſo viſcido. *Hall. helv. n.* 989.

Sedum tridactylites alpinum minus. *Bauh. pin.* 284. *prodr.* 131.

β. S. (*groenlandica*) foliis caulinis palmato-multifidis ſparſis: laciniis acutis, caule erecto. *Sp. pl.* 578. *Gunn. norv. n.* 689. *t.* 7. *f.* 1.

S. tridactylites groenlandica, caulibus valde folioſis. *Dill. elth.* 337. *t.* 353. *f.* 3. 9.

γ. S. (*pedemontana*) caule erecto ſubnudo, foliis trilobis et tridentatis, caulinis palmatis. *Allion. pedem. n.* 1540. *t.* 21. *f.* 5. 6. *

Saxifraga hypnoides. *Allion. pedem. n.* 1538. *t.* 21. *f.* 4. *Houttuyn Lin. Pſl. Syſt.* 6. *p.* 534, 535.

Raſen Steinbrech. W.

Habitat in ſummis Europae *alpibus*, *inque* Groenlandia. ♃ (v. ſ.)

44. SAXIFRAGA *tricuſpidata.*

S. foliis radicalibus aggregatis cuneiformibus ciliatis acute tridentatis, caule adſcendente racemoſo, petalis lanceolatis calyce triplo longioribus. W.

S. foliis lanceolatis, radicalibus congeſtis tricuſpidatis, caulibus adſcendentibus multifloris. *Retz. prod. Fl. ſcand. ed.* 2. *n.* 522.

S. foliis radicalibus denſiſſime imbricatis concavo-cuneiformibus ciliatis tricuſpidatis, caule adſcendente nudiuſculo paniculato. *Rottb. Act. Hafn.* 10. *p.* 446. *t.* 6. *Fl. dan. t.* 976. *Gunn. norv. n.* 1046.

Dreyſpitziger Steinbrech. W.

Habitat in Groenlandia. ♃

Accedit parum, quoad foliorum formam, ad praecedentem, ſed florem fert S. Hirculi. W.

**** *Foliis lobatis; Caulibus procumbentibus.*

45. SAXIFRAGA *Cymbalaria.*

S. foliis caulinis cordatis trilobis integrisque, caulibus procumbentibus. *Sp. pl.* 579.

S. exigua, foliis cymbalariae. *Buxb. cent.* 2. *p.* 40. *t.* 45. *f.* 2.

Geum orientale Cymbalariae folio molli et glabro, flore magno albo. *Tournef. Cor.* 18. *itin. ed. germ.* 3. *p.* 348. *t.* 32. *

Houttuyn Lin. Pfl. Syſt. 6. *p.* 536.
Cymbelblättriger Steinbrech. W.
Habitat in Oriente.

46. SAXIFRAGA *hederacea.*
S. foliis caulinis ovatis lobatis, caule filiformi flaccido *Sp. pl.* 579.
S. cretica annua minima, hederaceo folio. *Tournef. cor.* 18
Houttuyn Lin. Pfl. Syſt. 6. *p.* 536.
Epheublättriger Steinbrech. W.
Habitat in Creta. ⊙

*47. SAXIFRAGA *orientalis.*
S. foliis ſubrotundis quinquelobis caule ramoſiſſimo procumbente. W.
S. foliis radicalibus rameisque quinquelobis ſeptemlobisve ſummis integerrimis bifidisve, caule ramoſiſſimo ba procumbente. *Iacq. obſ.* 2. *p.* 9. *t.* 34.*
Geum orientale rotundifolium ſupinum flore aureo. *Tournef. cor.* 18.
Orientaliſcher Steinbrech. W.
Habitat in Oriente.
Similis S. Cymbalariae, tamen diverſa; an vero ſa tis diſtincta a S. hederacea? W.

*48. SAXIFRAGA *cuneata.* W.
S. foliis inferioribus petiolatis cuneiformibus quinquelobis, caulinis ſeſſilibus lanceolatis, caule adſcendent paniculato. W.
S. (*cuneifolia*) foliis cuneatis quinquelobis, caulinis lanceolatis, floribus paniculatis. *Cavan. ic.* 3. *p.* 25. 248.*
Dreyeckiger Steinbrech. W.
Habitat in Hiſpaniae *montibus frigidis prope Caſtel fort.* ♃
Corolla *alba.* Germen *inferum.* W.

49. SAXIFRAGA *hypnoides.*
S. foliis caulinis linearibus integris trifidisve, ſtolonibu procumbentibus, caule erecto nudiuſculo. *Oed. da t.* 348. *Mill. dict. n.* 12.
S. procumbens, foliis linearibus integris trifidisque. *Hor cliff.* 168. *Roy. lugdb.* 453. *Sauv. monſp.* 208. *Gor gelr.* 248.
Sedum alpinum trifido folio. *Bauh. pin.* 284. *Mor hiſt.* 3. *p.* 479. *ſ.* 12. *t.* 9. *f.* 26.
Sedum alpinum VII. *Cluſ. pann. p.* 491. R.

β. Saxifraga procumbens, foliis linearibus integris trifidis et quinquefidis. *Roy. lugdb.* 454. *Sauv. monsp.* 208. *Houttuyn Lin. Psl. Syst.* 6. *p.* 536.
Liegender Steinbrech. W.
Habitat in alpibus Helveticis, Austriacis, Pyrenaicis, Westmorlandicis. ♃ (v. s.)
Planta *viscosa*. Folia *longius petiolata*. Stolonibus *gemmiferis variat*.

888. TIARELLA.

Gen. pl. ed. Schreb. n. 765.

Cal. 5-partitus. *Cor.* 5-petala, calyci inserta: petalis integris. *Caps.* 1-locularis, 2-valvis: valvula altera majore.

1. TIARELLA *cordifolia*.
T. foliis cordatis. *Amoen. acad.* 3. *p.* 17. *Mill. dict. n.* 1.
Mitella nudo scapo. *Hort. cliff.* 167. * *Roy. lugdb.* 459. *Gron. virg.* 160.
Cortusa americana, flore spicato, petalis integris. *Herm. par.* 129. *t.* 129.
Houttuyn Lin. Psl. Syst. 6. *p.* 539.
Herzblättriger Spitzhut. W.
Habitat in America *et* Asia *septentrionali*. ♃

2. TIARELLA *trifoliata*.
T. foliis ternatis. *Amoen. acad.* 3. *p.* 17. *Mill. dict. n.* 2.
Mitella foliis ternatis. *Amoen. acad.* 2 *p.* 351.
Houttuyn Lin. Psl. Syst. 6. *p.* 540.
Dreyblättriger Spitzhut. W.
Habitat in Asia *boreali*. *G. Demidoff.* ♃

889. MITELLA.

Gen. plant. edit. Schreb. n. 766.

Cal. 5-fidus. *Cor.* 5-petala, calyci inserta: petalis pinnatifidis. *Caps.* 1-locularis, 2-valvis: valvulis aequalibus.

1. MITELLA *diphylla*.
M. foliis cordatis subtrilobis dentatis, scapo diphyllo. W.
M. scapo diphyllo. *Hort. cliff.* 167. * *Roy. lugdb.* 459. *Cold. noveb.* 96. *Mill. dict. n.* 1. *Kniph. cent.* 1. *n.* 59.

Cortusa americana altera, floribus minutim fimbriatis. *Mentz. pug. t.* 10.
Cortusa americana, spicato flore, petalis fimbriatis. *Herm. par.* 130.
Sanicula s. Cortusa indica, flore spicato fimbriato. *Dodart. mem.* 299.
Houttuyn Lin. Psl. Syst. 6. *p.* 540.
Zweyblättriger Bischofshut. W.
Habitat in America *septentrionali.* ♃ (v. v.)

*2. MITELLA *cordifolia.*
M. foliis cordatis ciliato-dentatis, scapo subnudo. W.
M. (*cordifolia*) scapo subnudo, foliis cordatis crenato-dentatis hispidis. *Lamarck encycl.* 4. *p.* 185. * *illust. gen. t.* 373. *f.* 3.
Herzblättriger Bischofshut. W.
Habitat in Asia *boreali?* ♃

3. MITELLA *nuda.*
M. foliis reniformibus repandis ciliatis, scapo nudo. W.
M. scapo nudo. *Amoen. acad.* 2. *p.* 352. *Amm. Act. petrop.* 2. *p.* 352. *Mill. dict. n.* 2.
M. (*reniformis*) repens, scapo nudo, foliis reniformibus. *Lamarck encycl.* 4. *p.* 185. * *illust. gen. t.* 373. *f.* 2.
M. scapo nudo, corollarum petalis fimbriatis. *Gmel. sib.* 4. *p.* 175. *t.* 63. *f.* 2.
Houttuyn Lin. Psl. Syst. 6. *p.* 541.
Nacktstieliger Bischofshut. W.
Habitat in Asia *boreali.* ♃

890. SCLERANTHUS.

Gen. pl. ed. Schreb. n. 767.

Cal. 1-phyllus. *Cor.* nulla. *Sem.* 2, calyce inclusa.

1. SCLERANTHUS *annuus.*
S. calycibus fructus patulis. *Fl. suec.* 348, 377. *Oed. dan. t.* 504. *Gmel. sib.* 3. *p.* 39. *t.* 6. *f.* 2. *R. Leers. herb. n.* 310. *Pollich. pal. n.* 404. *Hoffm. germ.* 145. *Roth. germ. I.* 183. *II.* 467.
S. floribus patulis. *Hall. helv. n.* 1551.
Scleranthus. *Hort. cliff.* 166. *Roy. lugdb.* 215.
Knauel annuum. *Scop. carn. n.* 501. *Rupp. jen.* 3.

Polygonum, gramineo folio, majus erectum. *Bauh. pin.* 281.
Polygonum, angustissimo et gramineo folio, minus repens. *Bauh. pin.* 281. (*sed mixtum*)
Polygonum minus alterum. *Tabern. hist.* 1217.
Polygonum Germanis Knawel. *Trag.* 393.
Houttuyn Lin. Pfl. Syst. 6. *p.* 542.
Jähriger Knauel. W.
Habitat in Europae *arvis arenosis.* ⊙ (v. v.)
Calycinis *laciniae acutae, vix albido-marginatae.* Stamina 5 *s.* 7. Leers *l. c.*

2. SCLERANTHUS *perennis.*

S. calycibus fructus clausis. *Fl. suec.* 349, 378. *Gmel. sib.* 3. *t.* 6. *f.* 1. *Pollich. pal. n.* 405. *Leers. herb.* 311. *Kniph. cent.* 10. *n.* 76. *Flor. dan. t.* 563. *Hoffm. germ.* 145. *Roth. germ. I.* 183. *II.* 468.
S. floris segmentis erectis. *Hall. helv. n.* 1550.
Knauel incanum, flore majore, perenne. *Raj. angl.* 3. *p.* 160. *t.* 5. *f.* 1.
Polygonum minus polycarpon. *Tabern. hist.* 1215.
Alchimilla gramineo folio, majori flore. *Vaill. paris.* 4. *t.* 1. *f.* 5.
Polygonum cocciferum. *Cam. epit.* 691. R.
Polygonum polonicum cocciferum. *Bauh.* 3. *p.* 378. R.
Houttuyn Lin. Pfl. Syst. 6. *p.* 543.
Dauernder Knauel. W.
Habitat in Europae *campis apricis arenosis.* ♃ (v. v.)
Calycis *laciniae obtusae, albido-marginatae.* Semen *constanter unicum in hoc et praecedente, nec duo.* Leers *l. c.*

3. SCLERANTHUS *polycarpus.*

S. calycibus fructus patentissimis spinosis, caule subvilloso. *Amoen. acad.* 4. *p.* 313. *
Polycarpus. *Dalech. hist.* 444.
Polygonum montanum, vermiculatae foliis. *Bauh. pin.* 281.
Vermiculata nova planta. *Col. ecphr.* 1. *p.* 295. *t.* 294.
Houttuyn Lin. Pfl. Syst. 6. *p.* 543.
Vielsaamiger Knauel. W.
Habitat Monspelii *et in* Italia. ⊙

891. GYPSOPHILA.

Gen. plant. ed. Schreb. n. 768.

Cal. 1-phyllus, campanulatus, angulatus. *Petala* 5, ovata, sessilia. *Caps.* globosa, 1-locularis.

1. GYPSOPHILA *repens.*

G. foliis lanceolatis, staminibus corolla emarginata brevioribus. *Ger. prov.* 409. *t.* 15. *f.* 2. *Hoffm. germ.* 146. *Iacq. austr.* 5. *p.* 4. *t.* 407. *Roth. germ. I.* 185. *II.* 471.

Saponaria radice lignosa, maxima, foliis pulposis, petalis emarginatis. *Hall. helv. n.* 905.

Saponaria caule simplici, foliis subulatis planis, ex alis ramulosa. *Hort. cliff.* 166.

Saponaria foliis glaucis pulposis angustis heteromallis. *Hall. Rupp. jen.* 117.

Alsine orientalis altissima, gramineo folio, flore albo. *Buxb. cent.* 3. *p.* 32. *t.* 60.

Caryophyllus alpinus Linariae foliis, floribus variegatis. *Boccon. mus.* 23. *t. Hall.* R.

Caryophyllus saxatilis, foliis gramineis minor. *Bauh. pin.* 211. *Burs. XI.* 126.

Houttuyn Lin. Pfl. Syst. 6. *p.* 544.

Kriechendes Gypskraut. W.

Habitat in Sibiriae, Austriae, Helvetiae, Pyrenaeorum *montibus.* ♃ (v. s.)

2. GYPSOPHILA *prostrata.*

G. foliis lanceolatis laevibus, caulibus diffusis, pistillis corolla campanulata longioribus. *Mill. dict. n.* 3.

Alsine angustifolia caryophylloides multiflora glabra purpurascens, radice astragaliti. *Pluk. alm.* 22. *t.* 75. *f.* 2.

Houttuyn Lin. Pfl. Syst. 6. *p.* 545.

Liegendes Gypskraut. W.

Habitat in alpibus Europaeis? ♃ (v. s.)

Caules *plures, diffusi, laeves, teretes, subpedales ad genicula rufescentes.* Folia *lanceolata, glabra.* Panicula *brachiata, trichotoma: pedunculo intermedio simpliciore ad triangulum recto.* Corolla *alba: Petalis obtusis, patentibus, apice canaliculatis.* Stamina *corolla dimidio breviora. Antherae flavae.* Styli *corolla paullo longiores. Simillima G. repenti, sed* dif-

fert *Radice vix repente; Caulis geniculis minus purpurascentibus. Calycis foliolis non carinatis. Corollis minoribus albis, nec subrubentibus. Antheris flavis. Stylis divergentibus, petalo longioribus. Foliis minus carnosis.*

3. GYPSOPHILA *paniculata.*

G. foliis lineari-lanceolatis, inferioribus scabris, staminibus minutis, stylis corolla longioribus. *Ait. Kew.* 2. *p.* 84.

G. foliis lanceolatis scabris, corollis revolutis, floribus dioicis. *Amoen. acad.* 3. *p.* 23. *Mill. dict. n.* 5. *Kniph. cent.* 10. *n.* 50. *Iacq. aust.* 5. *p.* 26. *t. app.* 1.

Alsine frutescens, caryophylli folio, flore parvo albo. *Gerb. tanais.* 15.

Houttuyn Lin. Pfl. Syst. 6. *p.* 546.

Rispenblütiges Gypskraut. W.

Habitat in Sibiriae, Tatariae *desertis sabulosis*, Tawrow, Bielogrod. ♃ (v. v.)

Folia *margine scabra, acuta.* Stamina *in fundo floris sterilia latent.* Petala *revoluta, minora quam in congeneribus.* Styli *longiores corolla, incurvi. Mas mihi non visus.*

4. GYPSOPHILA *viscosa.*

G. foliis ovato-lanceolatis laevibus basi cordatis amplexicaulibus, internodiis ramorum medio viscosis, petalis retusis. *Ait. Kew.* 2. *p.* 85.

G. (*viscosa*) foliis lanceolatis, internodiis caulis, ramorum et pedunculorum medio viscosis, petalis emarginatis. *Murr. comment. goetting.* 1783. *p.* 9. *t.* 3. *

Klebriges Gypskraut. W.

Habitat in Oriente. ⊙ (v. v.)

5. GYPSOPHILA *adscendens.*

G. foliis lanceolato-linearibus, caulibus prostratis, corolla staminibus et pistillis ejusdem longitudinis. *Murr. syst. veg. ed.* 14. *p.* 415. *Iacq. hort.* 2. *t.* 138.

Aufwärtssteigendes Gypskraut. W.

Habitat - - - - - -

6. GYPSOPHILA *altissima.*

G. foliis lanceolatis subtrinerviis, caulibus rectis. *Sp. pl.* 582.

Lychnis caulibus dichotomis, corymbis fastigiatis, foliis lanceolatis trinerviis. *Gmel. sib* 4. *p.* 443. *t.* 60.

Saponaria calycibus pentaphyllis, corymbis faſtigiatis, foliis lanceolatis, caule adſcendente. *Hort. upſ.* 107.
Caryophyllus alpinus craſſo linariae folio. *Bocc. muſ.* 23. *t.* 5. *f.* 3.
Caryophyllus ſaxifragus, foliis gramineis minor. *Bauh. pin.* 211.
Lychnis alpina linifolia, multiflora, perampla radice. *Tournef. inſt.* 328.
Houttuyn Lin. Pſl. Syſt. 6. *p.* 546.
Höchſtes Gypskraut. W.
Habitat in Sibiria. ♃ (v. ſ.)
Differt a G. Struthio magnitudine dupla vel quadrupla omnium partium: ſtructura eadem, tamen diverſa ſpecies. Caulis erectus, ſeſquipedalis. Folia longitudine et latitudine digiti.

*7. GYPSOPHILA *arenaria.*
G. foliis linearibus ſubcarnoſis glabris planis, caule corymboſo, petalis integris. W.
Gypſophila arenaria. *Waldſtein et Kitaibel. pl. rar. Hung.*
Sand Gypskraut. W.
Habitat in areno*ſis* Hungariae. ♃ (v. ſ.)
Praecedenti ſimillima, ſed folia *anguſtiora linearia avenia, et* petala *integra; ceterum habitu convenit. Conſtanter vero faciem ſervat. Deſcriptionem hujus fuſiorem expectamus in opere futuro practioſo de Waldſtein et Kitaibel, qui ambo multa nova obſervarunt vegetabilia in itineribus per Hungariam quotannis inſtitutis.* W.

8. GYPSOPHILA *Struthium.*
G. foliis linearibus carnoſis: axillaribus confertis teretibus. *Loeſl. it.* 73.
Saponaria caule ſimplici, foliis linearibus ex alis foliorum confertis teretibus. *Hort. cliff.* 166. *Roy. lugdb.* 444.
Saponaria lychnidis folio, floſculis albis. *Bauh. pin.* 206.
Lychnis hiſpanica Kali folio, multiflora. *Tournef. inſt.* 338.
Kali vermiculatum, albo globoſo flore. *Barr. rar.* 64. *t.* 119. *Bocc. muſ.* 2. *p. t.* 122.
Houttuyn Lin. Pſl. Syſt. 6. *p.* 547.
Salzkrautblättriges Gypskraut. W.
Habitat in Hiſpania. ♃ (v. ſ.)

Caulis *inferne fruticosus; ex alis foliorum rudimenta foliacea.* Folia *carnosa, semiteretia internodiis longiora. Saponis loco Veteribus et hodie Hispanis.*

9. GYPSOPHILA *fastigiata.*

G. foliis lanceolato-linearibus obsolete triquetris laevibus obtusis secundis. *Amoen. acad.* 3. *p.* 23. *Fabric. helmst.* 2. *p.* 189. *Mill. dict. n.* 2. *Mattusch. sil. n.* 302. *Hoffm. germ.* 146. *Roth. germ. I.* 185. *II.* 471.

Saponaria foliis pulposis, linearibus, caule umbellato erecto, petalis ovatis. *Hall. helv. n.* 906.

Lychnis gypsophila. *Gmel. sib.* 4. *p.* 144. *t.* 61. *f.* 1.

Saponaria calycibus pentaphyllis, corymbis fastigiatis, foliis linearibus, caule adscendente. *It. gotl.* 282. *Fl. suec.* 346, 379. *Sauv. monsp.* 145.

Saponaria petalis ovatis, foliis glaucis pulposis linearibus. *Hall. jen.* 117. *t.* 2. *f.* 1.

Caryophyllus saxatilis, floribus gramineis, umbellatis corymbis. *Bauh. pin.* 211.

Polygonum majus erectum angustifolium, floribus candidis. *Mentz. pug. t.* 2. *f.* 2.

Symphytum petraeum. *Thal. harc.* 115.

Houttuyn Lin. Pfl. Syst. 6. *p.* 548.

Langstieliges Gypskraut. W.

Habitat in Gotlandiae, Borussiae, Helvetiae, Harcyniae *rupibus.* ♃ (v. s.)

Caulis *in hac, non in* G. prostrata, *ante florescentiam procumbit, hinc folia secunda.*

10. GYPSOPHILA *perfoliata.*

G. foliis ovato-lanceolatis semiamplexicaulibus. *Mill. dict. n.* 4.

Saponaria foliis lanceolatis, calycibus campanulatis angulatis. *Hort. cliff.* 165.

Spergula multiflora, foliis inferioribus saponariae, superioribus behen similibus. *Dill. elth.* 368. *t.* 276. *f.* 357.

8. Gypsophila (*tomentosa*) foliis lanceolatis subtrinerviis tomentosis, caule pubescente. *Sp. pl.* 583. *Amoen. acad.* 4. *p.* 271. *

Linum sylvestre latifolium, flore albicante. *Barr. ic. t.* 1002.

Houttuyn Lin. Pfl. Syst. 6. *p.* 548.

Durchwachsenes Gypskraut. W.

Habitat in Hispania *et* Oriente. ♃

Folia *oleracea*, *ſubcarnoſa*, *lanceolata*: *inferiora ſcabra*; *ſuperiora glaberrima*.

11. GYPSOPHILA *muralis*.

G. foliis linearibus planis, calycibus aphyllis, caule dichotomo, petalis crenatis. *Amoen. acad.* 3. *p.* 23. *Gmel. ſib.* 1. *p.* 125. *Pollich. pal. n.* 406. *Kniph. cent.* 12. *n.* 51. *Hoffm. germ.* 146. *Roth. germ. I.* 185. *II.* 471.

Saponaria foliis filiformibus, caule diffuſo, brachiato. *Hall. helv. n.* 903.

G. foliis linearibus planis, pedunculis ſimplicibus capillaribus longis unifloris, petalis emarginatis. *Gerard. prov.* 408.*

Saponaria calycibus pentaphyllis, corollis crenato-emarginatis, foliis ſubulatis planis. *Fl. ſuec.* 347, 380.

Saponaria foliis linearibus. *Fl. lapp.* 171.

Caryophyllus minimus muralis. *Bauh. pin.* 211.

Lychnis parva paluſtris, foliis acutis lanceolatis, floſculis purpureis. *Mentz. pug. t.* 7. *f.* 4.

Spergula folio Knawel, flore purpuraſcente minor. *Eph. Nat. Cur. cent.* 6. *p.* 273. *t.* 4. R.

Houttuyn Lin. Pſl. Syſt. 6. *p.* 549.

Gemeines Gypskraut. W.

Habitat in Germania, Suecia, Helvetia *ad vias et inter ſtipulas*. ♂ (v. v.)

Similis *G. Saxifragae*, *at caret ſquamis calycinis*.

12. GYPSOPHILA *rigida*.

G. foliis linearibus planis, caule dichotomo; pedunculis bifloris, petalis emarginatis. *Amoen. acad.* 3. *p.* 24. *Gmel. ſib.* 4. *p.* 142. *n.* 39.

Saponaria caule dichotomo, foliis ſubulatis planis. *Hort. cliff.* 445. *Roy. lugdb.* 445.

Saponaria caule brachiato, capillaceo folio, calyce campanulato, floribus ſparſis. *Sauv. monſp.* 145.

Tunica minima. *Dalech. hiſt.* 1191.

Houttuyn Lin. Pſl. Syſt. 6. *p.* 550.

Steifes Gypskraut. W.

Habitat Monſpelii *et forte in* Belgio. ♃ (v. ſ.)

13. GYPSOPHILA *Saxifraga*.

G. foliis linearibus, calycibus angulatis: ſquamis quatuor, corollis emarginatis. *Willich. obſ. n.* 64. *Hoffm. germ.* 146. *Roth, germ. I.* 185. *II.* 472.

Tunica calycibus pelviformibus. *Hall. helv. n.* 902.

Tunica Saxifraga. *Scop. carn. n.* 506.
Dianthus Saxifragus. *Spec. pl.* 1. *p.* 413.
Dianthus radice repente, ramis decumbentibus, foliis ſubulatis. *Roy. lugdb.* 444.
Betonica coronaria ſ. Tunica minima. *Bauh. hiſt.* 3. *p.* 337. *Hall.*
Caryophyllus ſaxifragus ſtrigoſior ſ. Caryophyllus ſylveſtris, flore minimo. *Bauh. pin.* 211.
Lychnis pumila caryophyllata, flore rubello, italis Haemorrhoidalis aldrovando. *Barr. rar.* 64. *t.* 998.
Houttuyn Lin. Pſl. Syſt. 6. *p.* 550.
Steinbrechartiges Gypskraut. W.
Habitat in Auſtria, Helvetia, Gallia. ♃ (v. v.)
Caulis *palmaris*, *erectus*, *filiformis*, *dichotomus*. Folia *linearia*, *acuta*. Calyx *cinctus foliolis* 4, *tubo dimidio brevioribus*. Petala *integerrima*, *emarginata*, *incarnato-pallida*, *baſi ſtriis* 3 *purpureis*, *obſoletis*.

892. SAPONARIA.

Gen. pl. ed. Schreb. n. 769.

Cal. 1-phyllus, nudus. *Petala* 5, unguiculata. *Capſ.* oblonga, 1-locularis.

1. SAPONARIA *officinalis*.

S. calycibus cylindricis, foliis ovato-lanceolatis. *Hort. cliff.* 165. *Hort. upſ.* 106. *Mat. med.* 117. *Roy. lugdb.* 444. *Gron. virg.* 160. *Gort. gelr.* 245. *Flor. dan. t.* 543. *Ludw. ect. t.* 170. *Knorr. del.* 1. *t. S.* 17. *Pollich. pal. n.* 407. *Hoffm. germ.* 147. *Roth. germ. I.* 185. *II.* 473.
S. major laevis. *Bauh. pin.* 206.
S. vulgaris. *Cam. epit.* 152. *Blackw. t.* 113.
S. foliis ovato-lanceolatis, trinerviis, floribus tubuloſis umbellatis. *Hall. helv. n.* 908.
Lychnis (*officinalis*) floribus digynis, corymboſis; capſulis quadrivalvibus. *Scop. carn. n.* 510.
Bootia vulgaris. *Neck. gallob. p.* 193.
β, Saponaria *hybrida*. *Miil. dict. n.* 2.
S. concava anglica. *Bauh. pin.* 206. *Moriſ. hiſt.* 2. *p.* 548. *ſ.* 5. *t.* 22. *f.* 52.
Gentiana folio convoluto. *Bauh. hiſt.* 3. *p.* 521.
Houttuyn Lin. Pſl. Syſt. 6. *p.* 552.
Gemeines Seifenkraut. W.

Habitat in Europa *media.* ♃ (v. v.)

Hybrida *varietas singularis, instar alterius Peloriae Antirrhini, qua ex Saponaria transiit in monopetalam Gentianam, reperta in Spineis, Lichbarrow, Northamtonshire Angliae, a Gerardo, amplius ibi non occurrit teste Mortono, forte etiamnum alicubi in Hortis Curiosorum asservata, quae semine non propagatur.*

2. SAPONARIA *Vaccaria.*

S. calycibus pyramidatis quinquangularibus, foliis ovatis acuminatis sessilibus. *Hort. cliff.* 166. *Hort. upf.* 107. *Roy. lugdb.* 443. *Guett. stamp.* 287. *Sauv. monsp.* 153. *Pollich. pal.* 408. *Hoffm. germ.* 147. *Roth. germ. I.* 186. *II.* 473.

S. calycibus pyramidatis, quinquangularibus, foliis ovatis, connatis. *Hall. helv. n.* 907.

Lychnis Vaccaria. *Scop. carn.* 2. *n.* 511.

Saponaria segetalis. *De Neck. gallob. p.* 194.

Myagrum Vaccaria quorundam. *Tabern. p.* 866.

Lychnis segetum rubra, foliis perfoliatis. *Bauh. pin.* 204.

Vaccaria. *Dod. pempt.* 104.

Houttuyn Lin. Psl. Syst. 6. *p.* 554.

Acker Seifenkraut W.

Habitat inter segetes Galliae, Germaniae, Helvetiae, Orientis. ⊙ (v. v.)

3. SAPONARIA *cretica.*

S. calycibus quinquangularibus striatis, caule erecto subdichotomo, foliis subulatis. *Sp. pl.* 584.

Saxifraga altera. *Alp. exot.* 292. *t.* 291.

Houttuyn Lin. Psl. Syst. 6. *p.* 554.

Cretisches Seifenkraut. W.

Habitat in Cretae *aridis.*

Caulis *brachiatus s. dichotomus, teres, villoso-viscidus angustus, pedalis.* Folia *lineari-subulata, laevia.* Pedunculi *axillares, solitarii, uniflori, stricti.* Flos *erectus.* Calyx *quinquangularis angulis striis tribus, monophyllus, oblongus, acutus, inter dentes membranaceus.* Petala *parva, integra.*

4. SAPONARIA *porrigens.*

S. calycibus cylindricis pubescentibus ramis divaricatissimis, fructulis pendulis. *Syst. Nat.* 347. *Iacq. hort.* 2. *p.* 49. *t.* 109.

Silene porrigens. *Syst. Nat.* 3. *p.* 230.

Silene (*porrigens*) caule paniculato villoso, pedunculis

axillaribus filiformibus solitariis patentibus. *Gouan. illustr.* 29.

Lychnis chalepensis annua, foliis parum hirtis angustis, carneis, pediculis infirmis triuncialibus, capsulis fere rotundis. *Moris. hist.* 3. *p.* 541. *fig. mala.*

Houttuyn Lin. Pfl. Syst. 6. *p.* 555.

Weitästiges Seifenkraut. W.

Habitat in Oriente. ⊙ (v. v.)

Caulis *bipedalis, erectus, articulatus, rigidulus, inferne glaber, superne pubescenti-viscidus:* Ramis *divaricatissimis.* Folia *lanceolata: inferiora glabra; superiora sub ramificationibus pubescentia viscida.* Pedunculi *axillares, solitarii, uniflori, capillares, laxi, patentes, glabri, longitudine foliorum; dum fructiferi penduli.* Calyx *oblongus, tubulosus, pubescenti-viscidus.* Petala *absque corona, subincarnata, emarginata laciniis brevibus.* Stamina *alba, tubo breviora.* Germen *ovatum.* Styli *distantes.* Stigmata *simplicia.*

5. SAPONARIA *illyrica.*

S. calycibus subcylindricis, caule erecto viscido purpurascente: ramis alternis, corollis punctatis. *Mant.* 70.

S. caule dichotomo hirsuto, floribus fastigiatis, corollis patentibus, petalis integris tripunctatis. *Ard. spec.* 2. *p.* 24. *t.* 9.

Houttuyn Lin. Pfl. Syst. 6. *p.* 556.

Illyrisches Seifenkraut. W.

Habitat in Illyria. *D. Arduini.*

Planta *erecta spithamaea, tenera, viscoso-pubescens.* Folia *lineari-lanceolata, glabra.* Calyces *semiquinquefidi, margine membranacei.* Petala *integra, alba: punctis* 3 *purpureis.* Antherae *violaceae.*

6. SAPONARIA *Ocymoides.*

S. calycibus cylindricis villosis, caulibus dichotomis procumbentibus. *Sp. pl.* 585. *Iacq. austr.* 5. *p.* 39. *tab. app.* 23. *Cavan. ic.* 2. *p.* 29. *t.* 134. *

S. caulibus decumbentibus, nodosis, foliis ovato-lanceolatis, calycibus tubulosis hirsutis. *Hall. helv. n.* 909.

S. minor quibusdam. *Bauh. hist.* 3. *p.* 344.

Lychnis vel Ocymoides repens montanum. *Bauh. pin.* 206. *Scheuch. alp.* 7. *p.* 514.

Ocymoides repens, polygoni folio. *Lob. ic. p.* 341.

Houttuyn Lin. Pfl. Syst. 6. *p.* 556.

Rundblättriges Seifenkraut. W.
Habitat in Helvetiae, Italiae, Monſpelii *petroſis, umbroſis.* ♃ (v. f.)

7. SAPONARIA *orientalis.*
S. calycibus cylindricis villoſis, caule dichotomo erecto patulo. *Hort. upſ.* 106. *n.* 2. * *Mill. dict. n.* 5.
S. caule dichotomo, foliis lanceolatis petiolatis, floribus ſolitariis pedunculatis. *Roy. lugdb.* 445.
Lychnis orientalis. *Scop. carn. ed.* 2. *n.* 512.
Lychnis orientalis annua ſupina, antirrhini folio, flore minimo purpuraſcente. *Tournef. cor.* 25. *Dill. elth.* 205. *t.* 167. *f.* 204.
Houttuyn Lin. Pſl. Syſt. 6. *p.* 557.
Orientaliſches Seifenkraut. W.
Habitat in Oriente, Carniolia ⊙ (v. f.)
Similis praecedenti; huic Folia lineari-lanceolata, illi lanceolato-ovata. Calyces *fructus ovati, adſperſi punctis elevatis piliferis.* Petala *acute emarginata absque coronula.*

8. SAPONARIA *lutea.*
S. calycibus teretibus cauleque hirtis, petalis obovatis integerrimis, floribus corymboſis, foliis lineari-lanceolatis canaliculatis. *Smith. ſpicil. bot. tab.* 5. *.
S. calycibus teretibus, corollis coronatis, floribus ſubumbellatis, foliis ſublinearibus canaliculatis. *Sp. pl.* 585. *Allion. pedem. n.* 1560. *t.* 23. *f.* 1.
S. foliis gramineis, congeſtis, floribus umbellatis, petalis ovatis. *Hall. helv. n.* 904.
Lychnis floribus umbellatis ochroleucis, petalis ovatis, filamentis nigris. *All. ſpecim. pedem.* 29. *t.* 5. *f.* 2.
Houttuyn Lin. Pſl. Syſt. 6. *p.* 557.
Gelbes Seifenkraut.
Habitat in alpibus Helvetiae, Sabaudiae, *inque monte* Ceniſio. ♃ (v. f.)
Folia *ſuperiora, inprimis calyces pubeſcunt.*

*9. SAPONARIA *bellidifolia.*
S. calycibus teretibus hirtis, caule glabro, petalis linearibus crenatis, foliis ſpathulatis. *Smith. ſpicil. bot.* 5.
Lychnis lutea montana globulariae capite et facie. *Barr. ic.* 498.
Lychnis rubra globulariae capite et facie montana. *Bocc. muſ.* 2. *p.* 75. *t.* 62. *f.* 1.
Globularia lutea montana. *Colum. ecphr.* 1. *p.* 152. *t.* 153.

Bellis montana, globoſo luteo flore. *Bauh. pin.* 262. Maſslieblättriges Seifenkraut.

Habitat in Italiae *montium jugis altiſſimis.* ♃

Folia *radicalia ſpathulata ſunt cum mucrone, Globulariae ſimillima.* Caules *S. lutea triplo altiores glabri.* Stamina *flava nec violacea.* Petala (*ex icone Columnae*) *linearia emarginato-crenata.* Smith l. c.

893. DIANTHUS.

Gen. pl. ed. Schreb. n. 770.

Cal. cylindricus, 1-phyllus: baſi ſquamis 4. *Petala* 5, unguiculata. *Capſ.* cylindrica, 1-locularis.

* *Flores aggregati.*

1. DIANTHUS *barbatus.*

D. floribus aggregatis faſciculatis, ſquamis calycinis ovato-ſubulatis tubum aequantibus, foliis lanceolatis. *Hort. cliff.* 155. *Hort. upſ.* 165. *Roy. lugdb.* 444. *Sauv. monſp.* 144. *Mill. dict. n.* 7. *Hoffm. germ.* 147. *Roth. germ. I. p.* 186. *II.* 474.

Tunica barbata. *Scop. carn. n.* 502.

Caryophyllus hortenſis barbatus latifolius *Bauh. pin.* 208.

Thyrſis. *Renal. ſpec.* 47.

β. Caryophyllus barbatus hortenſis anguſtifolius. *Bauh. pin.* 209.

Armerius flos alter. *Dod. pempt.* 176.

Houttuyn Lin. Pſl. Syſt. 6. *p.* 559.

Bart Nelke. W.

Habitat in Carniolia, Germania. ♃ (v. v.)

2. DIANTHUS *carthuſianorum.*

D. floribus ſubaggregatis, ſquamis calycinis ovatis ariſtatis tubo brevioribus, involucro oblongo ariſtato capitulo breviore, foliis linearibus trinerviis. W.

D. floribus ſubaggregatis, ſquamis calycinis ariſtatis tubo brevioribus, foliis linearibus trinerviis. *Smith. Act. Soc. Lin. Lond.* 2. *p.* 299.

D. floribus ſubaggregatis, ſquamis calycinis ovatis ariſtatis tubum ſubaequantibus, foliis trinerviis. *Hort. upſ.* 105. *Pollich. pal. n.* 409. *Kniph. cent.* 7. *n.* 22. *Hoffm. germ.* 147. *Roth. germ. I.* 186. *II.* 475.

Tunica fasciculis trifloris ramos terminantibus, stipulis aristatis maximis. *Hall. helv. n.* 899.
Tunica carthusianorum. *Scop. carn. n.* 504.
Dianthus floribus aggregatis, squamis calycinis lanceolatis, corollis crenatis. *Guett. stamp.* 284.
Caryophyllus sylvestris vulgaris latifolius. *Bauh. pin.* 209.
Caryophyllus arvensis, calyculo florum numeroso. *Loes. pruss.* 37. *f.* 7.
Caryophyllus montana. 1. *Tabern.* 287.
β. Caryophyllus sylvestris, flore rubro plurimo de summo caule prodeunte. *Segu. ver.* 434. *t.* 8. *f.* 2.
Houttuyn Lin. Pfl. Syst. 6. *p.* 560.
Feld Nelke. W.
Habitat in Germaniae, Italiae, Sibiriae, Helvetiae, Carnioliae, Siciliae *sterilibus apricis.* ♃ (v. v.)
Differt a D. barbato Foliis dimidio angustioribus, rigidioribus, trinerviis nec uninerviis. Caule parum scabro, nec laevissimo. Petalis distantibus, supra villosis, nec glabris. Pistillis tubo longioribus.

*3. DIANTHUS *atrorubens.*
D. floribus aggregatis capitatis, squamis calycinis ovatis aristatis tubo brevioribus, involucro ovato aristato longitudine capituli, foliis lineari-lanceolatis enerviis. W.
D. (*atrorubens*) floribus aggregatis, squamis calycinis ovatis aristatis tubo brevioribus, foliis connatis striatis. *Allion. ped. n.* 1545. * *Iacq. ic. rar.* 3. *t.* 467.
Caryophyllus sylvestris, flore rubro plurimo de summo caule prodeunte. *Segu. veron.* 1. *p.* 434. *t.* 7. *f.* 2. *
Kopfförmige Nelke. W.
Habitat in Italiae *et* Tauriae *aridis apricis.* ♃ (v. v.)
Simillimus D. Carthusianorum, differt vero: floribus *dense capitatis subsessilibus,* foliis *involucri ovatis aristatis longitudine floris interdum et capitulo longioribus, nec oblongis aristatis flore brevioribus,* petalis *glabris nec pilosis,* foliis *latioribus enerviis, siccatis tantum striatis, nunquam vero trinerviis, denique* caule *altiore.* W.

4. DIANTHUS *ferrugineus.*
D. floribus aggregatis, petalis bifidis: laciniis tridentatis. *Mant.* 563. *Mill. ic. t.* 81. *f.* 2.
Caryophyllus montanus umbellatus, floribus variis luteis ferrugineis italicus. *Barr. rar.* 648. *t.* 497.

Houttuyn Lin. Pſl. Syſt. 6. p. 561.
Roſtfarbene Nelke. W.
Habitat in Aprutio Italiae. ♂

Simillimus *D. praecedenti, ſed caule anguſtiore; foliis magis gramineis et magis carinatis; Flores ſimiliter faſciculati calyce communi ſcarioſo. Sed differt:* 1. Squamis *his cum ariſtis longitudine corollae (in carthuſiano brevioribus.)* 2. Petalis *bifidis, utrinque tridentatis, ſubtus rufis, intus flavicantibus: laminis longitudinem calycis non aequantibus; at D. carthuſianorum Petala non emarginata, ſ. bifida, ſed rotundata, dentata, utrinque laete purpurea.*

5. DIANTHUS *Armeria.*

D. floribus aggregatis faſciculatis: ſquamis calycinis lanceolatis villoſis tubum aequantibus. *Hort. cliff.* 165. *Fl. ſuec.* 345. 381. *It. gotl.* 301. *Roy. lugdb.* 443. *Sauv. monſp.* 144. *Mill. dict. n.* 6. *Pollich. pal. n.* 410. *Flor. dan. t.* 230. *Hoffm. germ.* 147. *Roth. germ. I.* 187. *II.* 475.

Tunica floribus umbellatis ſquamis calycinis hirſutis mucronatis, tubum aequantibus. *Hall. helv. n.* 900.
Caryophyllus barbatus. *Seguier. t.* 7. *f.* 4.
Caryophyllus barbatus ſylveſtris. *Bauh. pin.* 208.
Armeria ſylveſtris altera. *Lob. ic.* 448.
Houttuyn Lin. Pſl. Syſt. 6. *p.* 562.
Büſchel Nelke. W.
Habitat in ſterilibus Gotlandiae, Germaniae, Galliae, Italiae, Helvetiae, Daniae. ⊙ (v. v.)

Petala acuminata, uno alterove dente notata.

6. DIANTHUS *japonicus.*

D. floribus aggregatis faſciculatis, ſquamis calycinis acutis ciliatis tubo brevioribus. *Thunb. jap.* 183. *t.* 23. *
Japaniſche Nelke. W.
Habitat in Japonia. ♃ (v. ſ. ſ. fl.)

Ab omnibus diſtinctus foliis ovatis. W.

7. DIANTHUS *prolifer.*

D. floribus aggregatis capitatis, ſquamis calycinis ovatis obtuſis muticis tubum ſuperantibus. *Oed. dan. t.* 221. *Pollich. pal. n.* 411. *Gmel. ſib* 4. *p.* 135. *Mill. dict. n.* 8. *Kniph. cent.* 7. *n.* 23. *Hoffm. germ.* 148. *Roth. germ. I.* 187. *II.* 476.

Tunica prolifera. *Scop. carn. n.* 503.
Dianthus floribus aggregatis, capitulo m[illegible]no, ſquamis

calycinis obtusis magnis. *Hort. upſ.* 106. *Sauv. monſp.* 144.

Caryophyllus ſylveſtris prolifer. *Bauh. pin.* 209. *Segu. veron.* 26. *t.* 7. *f.* 1.

Caryophyllus ſylveſtris annuus, multis capſulis ſimul junctis donatus. *Moriſ. hiſt.* 2. *p.* 563.

Houttuyn Lin. Pſl. Syſt. 6. *p.* 562.

Sproſſende Nelke. W.

Habitat in Germaniae *et auſtralioris* Europae *paſcui ſterilibus.* ⊙ (v. v.)

Cum ſequenti ab Hallero conjungitur. R.

* * *Flores ſolitarii, plures in eodem caule.*

8. DIANTHUS *diminutus.*

D. floribus ſolitariis: ſquamis calycinis octonis florem ſu perantibus. *Leer herb. n.* 322. *Mill. dict. n.* 14. *Hoffm germ.* 148. *Roth. germ. I.* 187. *II.* 477.

Caryophyllus ſylveſtris prolifer, flore ſingulari. *Tournef inſt.* 352. *Dillen. gieſs.* 148. *Reyg. ged. p.* 117.

Caryophyllo prolifero affinis, unico ex quolibet capitul flore. *Bauh. pin.* 219.

Caryophyllus ſylveſtris minimus. *Tabern. hiſt.* 290.

Houttuyn Lin. Pſl. Syſt. 6. *p.* 563.

Kleinblütige Nelke. W.

Habitat in Germania, Helvetia. ⊙ (v. ſ.)

Nata *D. proliferi, eique nimis affinis, an pro Spe cie agnoſcenda?* Folia *anguſtiora.* Caulis *ramoſu Flores terminales ſimplices, nec aggregati.* Calyx *pa ribus* 4 *ſquamarum, quarum interiores per gradu majores obtuſiores.* Corolla *breviſſima, vix extra tu bum prominens; adeoque fructificatio D. proliferi, ſe non aggregata, verum ſimplex.*

Eſt forte ſola varietas praecedentis. W.

9. DIANTHUS *Caryophyllus.*

D. floribus ſolitariis: ſquamis calycinis ovatis acutis bre viſſimis, petalis crenatis imberbibus. W.

D. floribus ſolitariis, ſquamis calycinis ſubrhombeis bre viſſimis, petalis crenatis imberbibus. *Smith. Act. Soc Lin. Lond.* 2. *p.* 299.

D. floribus ſolitariis: ſquamis calycinis ſubovatis bre viſſimis, corollis crenatis. *Hort. cliff.* 164. *Hort. upſ* 104. *Mat. med.* 117. *Roy. lugdb.* 443. *Sauv. monſp* 143. *Mill. dict. n.* 3. *Regn. bot.*

α. Dianthus *coronarius*.

Caryophyllus hortensis simplex, flore majore. *Bauh. pin.* 208. *Blackw. t.* 85.

β. Caryophyllus altilis major. *Bauh. pin.* 207.

γ. Caryophyllus maximus ruber et variegatus. *Bauh. pin.* 209.

δ. Dianthus *imbricatus*.

Caryophyllus - - - flore pleno ex squamis calycinis longissime imbricatis. *Hort cliff. l. c. Knorr. del.* 1. *t. N.* 12.

Caryophyllus spicam frumenti referens. *E. N. C. cent.* 3. *p.* 368. *t.* 9. *Hort. cliff.* 164. *Phil. bot.* 8. *Houttuyn Lin. Pfl. Syst.* 6. *p.* 564.

Garten Nelke. W.

Habitat in Italia. ♃ (v. v.)

Varietas δ. *maxime singularis est.*

10. DIANTHUS *sylvestris*.

D. floribus solitariis, squamis calycinis brevissimis ovatis, exterioribus acutis, interioribus obtusissimis, petalis crenatis imberbibus. W.

D. (*sylvestris*) caulibus subunifloris, squamis calycinis subovatis brevissimis, corollis crenatis, foliis angustissimis rigidis subulatis supra sulcatis. *Wulfen in Iacq. Collect.* 1. *p.* 237. * *Iacq. ic. rar.* 1. *t.* 82.

Dianthus Caryophyllus ι. inodorus. *Sp. pl.* 588.

Tunica ramis uni- et bifloris, petalis laevibus, stipulis calycinis brevissimis. *Hall. helv. n.* 896.

Caryophyllus sylvestris biflorus. *Bauh. pin.* 209. *prod.* 104.

Caryophyllus sylvestris flore rubro inodoro, calyce oblongo cum brevibus unguibus. *Segu. veron.* 435. *t.* 7. *f.* 3.

Wilde Nelke. W.

Habitat in alpibus Helvetiae, Carnioliae, Carinthiae. ♃ (v. f.)

11. DIANTHUS *pomeridianus*.

D. floribus solitariis, squamis calycinis ovatis acutis brevissimis, tubo apice tantum striato, petalis emarginatis subintegerrimis. *Smith Act. Soc. Lin. Lond.* 2. *p.* 300.

D. floribus solitariis: squamis calycinis binis cordatis brevissimis, corollis emarginatis subintegerrimis. *Sp. pl.* 1673.

Caryophyllus sylvestris et saxatilis, flore magno lacteo subtus ad spadiceum vergente. *Tournef. cor.* 23.
Houttuyn Lin. Pfl. Syst. 6. *p.* 565.
Orientalische Nelke. W.
Habitat Constantinopoli. *Forskoehl; in* Palaestina. *Hasselquist.* ♃

Herba *simillima D. Caryophyllo.* Radix *vix se multiplicans.* Caulis *ramis tribus quatuorve simplicibus, longis, unifloris.* Calycis *squamae tantum duae, breves acutae non acuminatae.* Corolla *lutea, subtus virescenti-albida.* Petala *lateribus revoluta, hinc convexa nec dilatata, sed distantia, calycis tubo breviora, obtusissima, parum emarginata, linea exarata.* Stamina *longitudine calycis, alba.* Pistilla *demum excrescunt in longitudinem corollae.* Flos *aperitur hora diei duodecima cum dimidia, clauditur noctis hora decima.*

12. DIANTHUS *deltoides.*

D. floribus solitariis, squamis calycinis ovato-lanceolatis acutis subbinis, foliis obtusiusculis subpubescentibus, petalis crenatis. *Smith. Act. Soc. Lin. Lond.* 2. *p.* 300.
D. floribus solitariis: squamis calycinis lanceolatis binis, corollis crenatis. *Hort. cliff.* 164. *Fl. suec.* 342, 382. *Sauv. monsp.* 143. *Mill. dict. n.* 1. *Pollich. pal. n.* 412. *Hoffm. germ.* 148. *Roth. germ. I.* 187. *II.* 477.
D. floribus subsolitariis, squamis calycinis tubo parum minoribus, corollis serratis punctatis. *Zinn. goett.* 196.
Caryophyllus minor repens nostras. *Raj. hist.* 988. *Dill. elth.* 402.
Caryophyllus simplex supinus latifolius. *Bauh. pin.* 209.
Betonica coronaria s. Caryophyllus minor, folio viridi nigricante, repens. *Bauh. hist.* 3. *p.* 329.
β. D. (*glaucus*) floribus solitariis squamis calycinis lanceolatis quaternis brevibus, corollis crenatis. *Hort. cliff.* 164. *Hort. upf.* 104. *Mill. dict. n.* 3. *Willich. obs. n.* 65. *Pall. it.* 1. *p.* 193.
Tunica ramosior, flore candido cum corona purpurea. *Dill. elth.* 400. *t.* 298. *f.* 348.
Houttuyn Lin. Pfl. Syst. 6. *p.* 595. 596.
Deltafieckige Nelke. W.
Habitat in pascuis et nemoribus Europae. ♃ (v. v.)

13. DIANTHUS *albens.*

D. floribus ſolitariis, ſquamis calycinis lanceolatis quaternis brevibus, corollis emarginatis. *Ait. Kew.* 2. *p.* 90.

D. (*incurvus*) floribus ſolitariis, ſquamis calycinis quaternis ovatis breviſſimis, petalis integris. *Thunb. prod.* 81.

Weiſsliche Nelke. W.

Habitat ad Cap. b. ſpei. ♃ (v. ſ.)

Petala *ſupra alba, ſubtus ex viridi albentia, apice utrinque violacea. Differt a D. deltoide* 8. petalis *vix crenatis et abſentia circuli purpurei.* Ait. l. c.

14. DIANTHUS *crenatus.*

D. floribus ſolitariis, ſquamis calycinis ſenis lanceolatis, corollis crenatis. *Thunb. prod.* 81.

Gekerbte Nelke. W.

Habitat ad Cap. b. ſpei. ♃

15. DIANTHUS *chinenſis.*

D. floribus ſolitariis, ſquamis calycinis ſubulatis patulis foliaceis tubum aequantibus, petalis crenatis, foliis lanceolatis. *Smith. Act. Soc. Lin. Lond.* 2. *p.* 300.

D. floribus ſolitariis: ſquamis calycinis ſubulatis patulis tubum aequantibus, corollis crenatis. *Hort. cliff.* 164. *Hort. upſ.* 104. * *Roy. lugdb.* 443. *Mill. dict. n.* 10.

Caryophyllus ſinenſis ſupinus, leucoii folio, flore unico. *Tournef. act.* 1705. *p.* 348. *f.* 5. *Mill. ic.* 81. *f.* 2.

Houttuyn Lin. Pſl. Syſt. 6. *p.* 567.

Chineſiſche Nelke. W.

Habitat in China. ⊙

16. DIANTHUS *monſpeliacus.*

D. floribus ſolitariis, ſquamis calycinis ſubulatis rectis tubo parum brevioribus, corollis multifidis caule erecto. *Smith. Act. Soc. Lin. Lond.* 2. *p.* 300.

D. floribus ſolitariis, ſquamis calycinis ſubulatis longitudine tubi, corollis multifidis, caule erecto. *Syſt. nat.* 13. *p.* 308.

D. floribus ſolitariis: ſquamis calycinis ſubulatis tubum aequantibus, petalis multifidis. *Amoen. acad.* 4. *p.* 313. * *Sp. pl.* 2. *p.* 588.

Houttuyn Lin. Pſl. Syſt. 6. *p.* 567.

Franzöliſche Nelke. W.

Habitat Monſpelii, Veronae. ♃

*17. DIANTHUS *libanotis.*

D. floribus subsolitariis, squamis calycinis senis lanceolatis patulis tubo brevioribus, petalis multifidis barbatis, foliis lanceolatis, caule erecto. W.

D. floribus subaggregatis, squamis calycinis senis acuminatis recurvis, corollis multifido-capillaribus fauce barbatis, caule erecto. *Billard. pl. syriae* 1. *p.* 14. *t.* 5.*

Libanons Nelke. W.

Habitat in altis montibus Libani. ♃

18. DIANTHUS *plumarius.*

D. floribus solitariis, squamis calycinis subovatis brevissimis obtusissimis muticis, corollis multifidis. *Smith Act. Soc. Lin. Lond.* 2. *p.* 300.

D. floribus solitariis, squamis calycinis subovatis brevissimis, corollis multifidis fauce pubescentibus. *Mill. dict. n.* 4. *Gmel. sib.* 4. *p.* 135. *Weig. rug. n.* 278. *Scop. carn. n.* 505. *Hoffm. germ.* 148. *Roth. germ. I.* 187. *II.* 478.

Tunica foliis glaucis patentibus, floribus serratis, faucibus lanuginosis. *Hall. helv. n.* 897.

D. floribus solitariis, petalis multifidis, basi canaliculatis. *Hort. upf.* 105. * *Sauv. monsp.* 143.

D. floribus solitariis, corollis lacero-partitis, squamis calycinis ovatis acutis. *Fl. suec.* 344.

D. petalis multifidis. *Fl. lapp.* 170. *Hort. cliff.* 174. *Roy. lugdb.* 443.

Caryophyllus sylvestris flore laciniato sine corniculis odoro. *Bauh. pin.* 210.

Caryophyllus barbatus angustifolius. *Seguier. t.* 8? *Hall.* R.

Caryophyllus sylvestris, floribus lanuginosis hirsutis. *Bauh. pin.* 210.

Caryophyllus sylvestris V. species alia. *Clus. hist.* 1. *p.* 284.

Houttuyn Lin. Pfl. Syst. 6. *p.* 568.

Feder Nelke. W.

Habitat in Europae *et* Canadae *pascuis nemorosis.* ♃ (v. v.)

Folia *rore caesio glauca.*

*19. DIANTHUS *crinitus.*

D. floribus solitariis, squamis calycinis ovalibus mucronatis subdivergentibus tubo triplo brevioribus, petalis

multifidis imberbibus. *Smith. Act. Soc. Lin. Lond.* 2. *p.* 300.

Caryophyllus orientalis minimus tenuissime laciniatus, flore purpureo. *Tournef. cor.* 23.

Haarförmige Nelke. W.

Habitat in Oriente. W.

Variat flore albo. Tournefort.

Caules *spithamaei laeves.* Folia *linearia angustissima brevissima obtusiuscula laevia.* Flores *duo vel quatuor in caule erecti.* Calyx *tubo gracili striato, dentibus lanceolatis rectis acutissimis, squamis ad basin quatuor exacte ovalibus, dorso striatis, mucrone brevi patente.* Petala *angusta, limbo ad basin usque irregulariter multifido-capillaceo, imberbi.* Smith. l. c.

20. DIANTHUS *superbus.*

D. floribus solitariis paniculatis, squamis calycinis brevissimis acuminatis, petalis multifido-capillaribus, caule erecto. *Smith. Act. Soc. Lin. Lond.* 2. *p.* 301.

D. floribus paniculatis, squamis calycinis brevibus acuminatis, corollis multifido-capillaribus, caule erecto. *Amoen. acad.* 4. *p.* 272.* *Fl. suec.* 2. *p.* 383. *Iacq. obs.* 1. *p.* 40. *t.* 25. *Oed. dan. t.* 578. *Mill. dict. n.* 13. *Pall. it.* 2. *p.* 569. *Pollich. pal. n.* 413. *Hoffm. germ.* 148. *Kniph. cent.* 11. *n.* 39. *Roth. germ. I.* 188. *II.* 478.

Tunica petalis minutissime laciniatis. *Hall. helv. n.* 898.

Tunica montana altissima, flore tenuissime laciniato. *Rupp. jen.* 2. *p.* 118.

Caryophyllus simplex alter, flore laciniato odoratissimo. *Bauh. pin.* 210.

Caryophyllus sylvestris VI. *Clus. hist.* 284.

Houttuyn Lin. Pfl. Syst. 6. *p.* 569.

Stolze Nelke. W.

Habitat in Gallia, Germania, Dania. ♂ (v. v.)

Flores *fragrantissimi, imprimis nocte.*

21. DIANTHUS *attenuatus.*

D. floribus solitariis, squamis calycinis brevibus lanceolatis acuminatis subsenis, tubo apice attenuato, petalis crenatis. *Smith. Act. Soc. Lin. Lond.* 2. *p.* 301.

Verdünnte Nelke. W.

Habitat in maritimis Galliae *meridionalis.* ♃

Caules *diffusi basi lignosi tortuosi ramosissimi, rami floriferi adscendentes pedales foliosi teretes glabri, apice in ramulis* 2 *vel* 3 *divisi, unifloris.* Folia *subula-*

ta mucronato-pungentia glauca margine ſcabra, caulina internodiis breviora. Flores *carnei inodori.* Calyx *ſquamis ſex ad baſin, quarum interiores ſaepe margine membranaceae, tubo ſtriato, apicem verſus ſenſim attenuato, dentibus erectis margine membranaceis.* Corolla *parva crenata imberbis.* Smith. l. c.

22. DIANTHUS *pungens.*

D. floribus ſolitariis, caulibus paucifloris, ſquamis calycinis breviſſimis mucronatis patentibus, tubo gibbo, petalis integris. *Smith. Act. Soc. Linn. Lond.* 2. *p.* 301.

D. caule ſuffruticoſo, foliis lineari-ſubulatis, petalis integris. *Mant.* 240.

D. maritimus, foliis pungentibus. *Du Cheſne mſs.*

β. D. (*hiſpanicus*) caule ſubunifloro, ſquamis calycinis ovatis, petalis linearibus integerrimis. *Aſſo ſynop. n.* 371. *t.* 3. *

Houttuyn Lin. Pſl. Syſt. 6. *p.* 573.

Stechende Nelke. W.

Habitat in Hiſpaniae *maritimis.* ♃ (v. v.)

Caules *ſuffruticoſi alternatim denſe ramoſi.* Folia caulina *baſi connato-vaginantia conferta, vaginis tegentia ramulos*; ramea *leviter connexa, vaginis diſtantibus*: omnia *linearia planiuſcula anguſta acuminata ſubpungentia.* Pedunculi *ex apice ramulorum lateralium, pedicellis* 1-3 *floris.* Calycis *ſquamae* 4 *lanceolatae, calyce paulo breviores.* Petala *integerrima: laminis longitudine unguium.*

23. DIANTHUS *virgineus.*

D. floribus ſolitariis, caulibus paucifloris, ſquamis calycinis breviſſimis obtuſiſſimis binis, petalis crenatis. *Smith. Act. Soc. Lin. Lond.* 2. *p.* 302.

D. caule ſubunifloro, corollis crenatis, ſquamis calycinis breviſſimis, foliis ſubulatis. *Sp. pl.* 590. *Mill. dict. n.* 2. *Pall. itin.* 1. *p.* 43. *Iacq. auſt.* 5. *p.* 34. *tab. app.* 15.

D. (*rupeſtris*) floribus ſolitariis, ſquamis calycinis obtuſiſſimis binis, petalis crenatis. *Lin. ſuppl.* 240.

Caryophyllus ſylveſtris repens multiflorus. *Bauh. pin.* 209. *Burſer XI.* 99.

Armerius flos tertius. *Dod. pempt.* 176.

Houttuyn Lin Pſl. Syſt. 6. *p.* 591.

Jungfern Nelke. W.

Habitat Monſpelii, *inque* Auſtria, Sibiria. ♃ (v. ſ.)

Radix *perennis*. Folia *radicalia copioſa erecta, in ceſpitem imbricata acuminata, facie Statices ferme.* Caules *aliquot ſpithamaei*, 4 *articulis ſimpliciſſimis conſtantes, foliis minoribus et ſummis minimis ex vagina perfoliata ortis.* Calycis *ſquamae latae ovatae acutae breviſſimae, paribus remotis.* Corollae *limbus dimidio brevior tubo calycis, rotundatus crenatus.* Flos *unicus in caule, interdum et alter ex ala folii ſupremi.* Folia *linearia anguſtiſſima triquetra canaliculata rigidula, in ceſpitem connata, margine carinaque ſcabra.* Caulis *filiformis proſtratus uni-ſ. biflorus.* Flores *remoti odori.* Calycis *ſquamae tantum duae orbiculatae appreſſae.* Petala *ſanguinea crenata, nec plumoſa aut villoſa.* Styli *duo exſerti recurvati.* Lin. ſuppl.

* * * Caule *unifloro herbaceo.*

24. DIANTHUS *arenarius.*

D. caulibus ſubunifloris: ſquamis calycinis ovatis obtuſis, corollis multifidis, foliis linearibus. *It. gotl.* 318. *Fl. ſuec.* 343, 384. * *Mill. dict. n.* 11. *Grim. iſen. in Nov. Act. A. M. C. vol.* 3. *app. p.* 312. *Hoffm. germ.* 148. *Roth. germ. I.* 188. *II.* 479.

D. caule ſimplici unifloro. *Monnier. obſ.* 152.

D. foliis brevibus, ſquamis muticis, caule unifloro. *Sau. meth.* 143.

Tunica arenaria. *Scop. carn. n.* 508.

Caryophyllus ſylveſtris. 1. *Cluſ. hiſt.* 1. *p.* 282.

Houttuyn Lin. Pſl. Syſt. 6. *p.* 596.

Sand Nelke. W.

Habitat in Europae *frigidioris arena mobili.* ♃ (v. ſ.)

Affinitatem hujus ſummam cum D. plumario docet Petalorum faux; Petala *magis oblonga, diviſa et lacera ultra medium diſci (illi vero tantum multifida) baſi macula livida acuta, pilis purpuraſcentibus adſperſa.*

25. DIANTHUS *repens.* W.

D. caule unifloro, ſquamis calycinis binis ovatis acuminatis patulis longitudine fere tubi, petalis dentatis, radice repente. W.

Kriechende Nelke. W.

Habitat in Sibiria. ♃ (v. ſ.)

Radix *filiformis horizontalis repens per intervalla ſemiuncialia faſciculos foliorum et caules emittens.* Fo-

lia *linearia margine scabra ut in reliquis speciebus.* Flos *in caule digitali simplicissimo unicus terminalis.* Calyx *brevis striatus, basi squamis binis ovatis acuminatis, longitudine fere tubi calycini, apice patulis, munitus.* Petala *calyce duplo longiora, longe unguiculata, dentata glabra.* W.

*26. DIANTHUS *caesius.*

D. caulibus subunifloris, squamis calycinis subrotundis brevibus, petalis crenatis pubescentibus, foliis margine scabris. *Smith. Act. Soc. Lin. Lond.* 2. *p.* 302. *Sowerb. bot. angl. t.* 62.

Dianthus glaucus. *Hudf. angl.* 185.

Tunica rupestris, folio caesio molli, flore carneo. *Dill. elth.* 401. *t.* 298. *t.* 385.

Armeriae species flore in summo caule singulari. *Raj. synop.* 336.

Graublättrige Nelke. W.

Habitat in montosis Angliae, Helvetiae. ♃

Radix *lignosa.* Caules *plures spithamaei erecti simplices glabri quadranguli, conjugationibus foliorum duabus vel tribus, uniflori vix unquam biflori.* Folia *lineari-lanceolata obtusiuscula glauca margine scabra.* Calycis *squamae tubo triplo breviores ovato-subrotundae obtuse mucronatae striatae.* Petala *carnea obtuse duplicato-crenata, basi lineata atque barbata.* Smith l. c.

*27. DIANTHUS *cespitosus.*

D. caulibus unifloris, corollis integris, calycinis squamis quatuor lanceolatis, foliis trigonis. *Thunb. prod.* 81.

Rasen Nelke. W.

Habitat ad Cap. b. spei. ♃

*28. DIANTHUS *scaber.*

D. caulibus unifloris, squamis calycinis quaternis lanceolatis, petalis crenatis. *Thunb. prod.* 81.

Scharfe Nelke. W.

Habitat ad Cap. b. spei.

29. DIANTHUS *alpinus.*

D. caule unifloro, petalis crenatis, squamis calycinis exterioribus foliaceis tubum subaequantibus. *Smith. Act. Soc. Linn. Lond.* 2. *p.* 302.

D. caule unifloro, corollis crenatis: squamis calycinis exterioribus tubum aequantibus, foliis linearibus obtu-

sis. *Mill. dict. n.* 12. *Iacq. austr. t.* 52. *Pall. it.* 3. *p.* 34.

Caryophyllus pumilus latifolius. *Bauh. pin.* 209. *prodr.* 104. *Burs. XI.* 95.

Caryophyllus sylvestris, flore magno inodoro hirsuto. *Bauh. pin.* 209.

Caryophyllus sylvestris 2. *Clus. hist.* 1. *p.* 283. *f.* 1. *bon.*

β. D. (*glacialis*) floribus solitariis subacaulibus, squamis calycinis elongatis acuminatis tubum superantibus, foliis linearibus flore longioribus. *Haenke in Iacq. Collect.* 2. *p.* 84. *

Houttuyn Lin. Psl. Syst. 6. *p.* 570.

Alpen Nelke. W.

Habitat in Stiria, Austria, Sibiria. ♃ (v. s.)

Radix *lignosa, exserens caules plures.* Caulis *longitudine digiti, articulis tribus constans.* Folia *caulis linearia, obtusiuscula, plana, obtusa, vel versus terram, ubi cespites constituunt, lanceolato-linearia.* Calycis *squamae exteriores longitudine tubi calycis: interiores dimidio breviores.* Corolla *magna.* Petala *calycis longitudine, rotunda, dentibus brevissimis numerosis crenata, fauce parum villosa.*

30. DIANTHUS *pumilus.*

D. acaulis, foliis linearibus. *Vahl. symb.* 1. *p.* 32. *

D. (*uniflorus*) scapo brevissimo unifloro, foliis linearibus. *Forsk. cat. pl. arab. p.* 111. *n.* 284.

Niedrige Nelke. W.

Habitat in Arabia *felici.* ♃

Planta *caespitosa.* Folia *ad terram congesta linearia acuta plabra semipollicaria.* Scapus *subtullus.* Flores *sessiles solitarii.* Calyx *longitudine foliorum glaber striatus, squamis* 6 *oblongis acuminatis flore brevioribus, exterioribus minoribus.* Petala *dentata.* Vahl. l. c.

* * * * *Frutescentes.*

31. DIANTHUS *arboreus.*

D. caule fruticoso, foliis oblongis subcarnosis, squamis calycinis numerosis obtusis arcte imbricatis - brevissimis. *Smith Act. Soc. Lin. Lónd.* 2. *p.* 303.

D. caule fruticoso, foliis subulatis, petalis serratis. *Sp. pl.* 590.

Caryophyllus arborescens creticus. *Bauh. pin.* 208. *prodr.* 104.

Betonica coronaria arborea cretica. *Bauh. hist.* 3. *p.* 328.

β. D. (*fruticosus*) caule fruticoso, foliis lanceolatis. *Sp. pl.* 591.

Caryophyllus graecus arboreus, leucoii folio peramaro. *Tournef. cor.* 23. *itin.* 1. *p.* 183. *t.* 9.

Houttuyn Lin. Pfl. Syst. 6. *p.* 572.

Baumartige Nelke. W.

Habitat in Creta, Graecia. ♄ (v. f.)

32. DIANTHUS *juniperinus.*

D. caule fruticoso, foliis subulatis, squamis calycinis subquaternis obovatis mucronato-pungentibus patulis tubo duplo brevioribus. *Smith. Act. Soc. Lin. Lond.* 2. *p.* 303.

Caryophyllus creticus arboreus, juniperi folio. *Tournef. cor.* 23.

Caryophyllus sylvestris arboreus. *Alp. exot.* 39. *t.* 38?

Wachholderblättrige Nelke. W.

Habitat in Creta. ♄ (v. f.)

Caulis *fruticosus, cortice rimoso lacero, ramosissimus.* Ramuli *apice dense foliosi, floriferi elongati, cum oppositionibus* 2 *vel* 3 *tantum foliorum, internodiis multo breviorum; teretes glabri.* Folia *subulata angustissima, mucronato-pungentia canaliculata, margine laevi.* Flores *bini vel terni in apicibus ramulorum pedicellati parvi.* Calycis *squamae obovatae obtusae, vix striatae, margine apiceque membranaceae, mucrone pungenti divaricato brevi terminatae, tubo duplo breviores; tubus striatus dentibus acutis, haud membranaceis.* Petala *crenata et incisa.* Styli *exserti capillares.* Smith. l. c.

TRIGYNIA.

894. CUCUBALUS.

Gen. pl. ed. Schreb. n. 771.

Cal. inflatus. *Petala* 5, unguiculata, absque corona ad faucem. *Caps.* 3-locularis.

1. CUCUBALUS *Behen.*

C. calycibus subglobosis glabris reticulato-venosis, capsulis trilocularibus, corollis subnudis. *Fl. suec.* 360, 385.

Mill. dict n. 4. *Gmel. ſib.* 4. *p.* 136. *Pollich. pal. n.* 415. *Leers herb. n.* 333. *Gunn. norv. n.* 8. *Hoffm. germ.* 149. *Kniph. cent.* 12. *n.* 36. *Roth. germ. I.* 191. *II.* 491.

C. floribus trigynis, calycibus glabris, capſulis trilocularibus. *Hort. cliff.* 176. *Roy. lugdb.* 448.

C. calycibus ovatis hermaphroditis. *Fl. lapp.* 180.

Viſcago caule brachiato, nodoſo, calycibus inflatis venoſis. *Hall. helv. n.* 913.

Lychnis floribus trigynis pendulis; calycibus ovatis, inflatis, venoſis; capſula ſemitriloculari. *Scop. carn. ed.* 1. *p.* 502. *n.* 4. *ed.* 2. *n.* 514.

Lychnis ſylveſtris, quae Behen album vulgo. *Bauh. pin.* 205. *Knorr. del.* 2. *t. L.* 4. *Blakw. t.* 268.

Papaver ſpumeum. *Lob. ic.* 340.

Herba articularis. *Tabernaem.* 298. R.

Houttuyn Lin. Pſl. Syſt. 6. *p.* 575.

Aufgeblaſener Taubenkropf. W.

Habitat in Europae *ſeptentrionalis pratis ſiccis.* ♃ (v. v.)

Varietas Feminea *in Horto upſalienſi frequens. Haec hermaphrodito minor.* Calyces *exacte ovati, magis obſcuri, nec oblongo-ovati.* Corolla *minor.* Stamina *corolla dimidio breviora terminata tuberculo absque antheris.* Styli 3. *ſ.* 5. *corolla longiores, declinati.* Planta *utraque fertilis.*

Calyces *venis nonnunquam deſtituti tuncque fere albi. Gmel.* Capſula *ſexfariam apice dehiſcit.* Leers l. c.

2. CUCUBALUS *fabarius.*

C. foliis obovatis carnoſis. *Roy. lugdb.* 448. *Mill. dict. n.* 5.

Lychnis maritima ſaxatilis, folio anacampſerotis. *Tournef. cor.* 24. *Boerh. lugdb. 1 p.* 214.

Behen album ſ. Polemonium ſaxatile, fabariae folio, ſiculum. *Bocc. muſ.* 133. *t.* 92.

Houttuyn Lin. Pſl. Syſt. 6. *p.* 576.

Dickblättriger Taubenkropf. W.

Habitat in Sicilia. ♃

3. CUCUBALUS *viſcoſus.*

C. floribus lateralibus undique decumbentibus, caule indiviſo, foliis baſi reflexis. *Fl. ſuec.* 2. *n.* 386. * *Scop. carn. n.* 518. *Hoffm. germ.* 150.

C. foliis amplexicaulibus, floribus verticillatis, pedunculis erectis. *Roy. lugdb.* 448?

Lychnis montana viscosa noctiflora hirsuta latifolia alba, floribus absque appendicibus. *Till. pis.* 105.

Lychnis orientalis maxima, buglossi folio undulato. *Tournef. cor.* 24. *itin.* 2. *p.* 361. *t.* 361.

Houttuyn Lin. Psl. Syst. 6. *p.* 577.

Klebriger Taubenkropf. W.

Habitat in Suecia, Italia, Anglia, Ararat, Carniolia. ♂ (v. s.)

4. CUCUBALUS *stellatus.*

C. foliis quaternis. *Hort. upf.* 110. *Mill. dict. n.* 7.

Drypis foliis quaternis. *Cold. noveb.* 106.

Silene foliis quaternis. *Gron. virg.* 50.

Lychnis caryophyllaeus virginianus, gentianae foliis glabris quatuor ex singulis geniculis caulem amplexantibus, flore amplo fimbriato. *Raj. hist.* 1895.

Houttuyn Lin. Psl. Syst. 6. *p.* 578.

Sternblättriger Taubenkropf. W.

Habitat in Virginia, Canada. ♃ (v. s.)

Petala, *absque corona, quadrifida, lobis bipartitis.*

5. CUCUBALUS *aegyptiacus.*

C. floribus erectis, petalis emarginatis retroflexis: utrinque denticulo notatis. *Mant.* 385. *Hasselq.*

Houttuyn Lin. Psl. Syst. 6. *p.* 579.

Aegyptischer Taubenkropf. W.

Habitat in Aegypto.

Caulis *debilis, ramosus, ad terram sparsus.* Folia *linearia (non glabra:) juniora basi ciliata.* Flores *axillares, solitarii, sessiles.* Calyx *cylindricus: in fructu obovatus,* 10-*gonus interstitiis membranaceis, dentibus parvis.* Petala *minuta, vix calyce longiora.* Styli *saepe* 4. *Latourelle.*

6. CUCUBALUS *italicus.*

C. petalis semibifidis, calycibus clavatis, panicula dichotoma erecta, genitalibus declinatis, caule erecto. *Lacq. obs.* 4. *p.* 12. *t.* 79.

Houttuyn Lin. Psl. Syst. 6. *p.* 579.

Italiänscher Taubenkropf. W.

Habitat in Italia. ♂ (v. v.)

Folia *lanceolata, obtusiuscula, secunda.* Caulis *praesertim inferne, tomento vix conspicuo incanus.* Panicula *dichotoma, floribus pedunculatis, erectis.* Ca-

lyces *erecti, clavati, exarati sulcis decem.* Petala *semibifida, latiuscula, alba, subtus plumbea.* Stamina *alba.*

7. CUCUBALUS *multiflorus.*

C. petalis bifidis, caule simplicissimo, corymbis multifloris oppositis, calycibus clavatis striatis, foliis scabris, caulinis linearibus, radicalibus spathulatis. W.

C. (*multiflorus*) foliis scabris, radicalibus subspathulatis, panicula elongata contracta stricta, floribus hermaphroditis, calyce clavato, deorsum pubescente, pedunculo longiore, petalis bifidis, capsula longitùdine thecapodii. *Ehrh. Beitr.* 7. *p.* 142.

Vielblütiger Taubenkropf. W.

Habitat in Hungaria. ♂ (v. v.)

Caulis *apex refert paniculam strictam verticillatam, e corymbis compositam. In planta spontanea corymbi sunt pauciflori.* Calyx *est scaber.* Capsula *globosa longissime pedicellata, pedicello longitudine capsulae.* W.

8. CUCUBALUS *fruticulosus.*

C. petalis bifidis revolutis, pedunculis alternis unifloris, foliis lineari-lanceolatis, caule frutescente. W.

Cucubalus fruticulosus. *Pall. itin.* 2. *app. n.* 110. *tab. T.* *

Strauchartiger Taubenkropf. W.

Habitat in montibus Altaicis Sibiriae. ♄

9. CUCUBALUS *tataricus.*

C. petalis bipartitis, floribus secundis decumbentibus, pedunculis oppositis solitariis erectis, caule simplicis- *Hort. upf.* 111. * *Gort. ingr.* 68. *Gmel. sib.* 4.

Ly[illegible] tentrionalium, foliis hyssopi, floribus uno versu [illegible]tis albis. *Hall. goett.* 33. *

Houttuyn Lin. Pfl. Syst. 6. *p.* 579.

Tatarischer Taubenkropf. W.

Habitat in Tartaria, Russia. ♃ (v. v.)

10. CUCUBALUS *sibiricus.*

C. petalis emarginatis, floribus subverticillatis: verticillis umbellatis aphyllis. *Gmel. sib.* 4. *p.* 140. *n.* 34.

Viscago foliis imis petiolatis ovatis, floribus paniculatis, petalis emarginatis. *Hall. goett.* 1. *p.* 150. *fig. bona.*

Houttuyn Lin. Pfl. Syst. 6. *p.* 580.

Sibirischer Taubenkropf. W.

Habitat in desertis Tacorow; *inter* Woroniz *et* Bielgrod. ♃ (v. s.)

Stamina flore longiora.

11. CUCUBALUS *catholicus.*

C. petalis bipartitis, floribus paniculatis, staminibus longis, foliis lanceolato-ovatis. *Hort. upf.* 111.*

C. (*glutinosus*) petalis bipartitis, calycibus clavatis, panicula dichotoma patentissima, genitalibus rectis. *Retz. obs.* 2. *p.* 18?

Silene foliis ovatis utrinque acutis, caule paniculato, floribus nutantibus tenuissimis. *Roy. lugdb.* 447.

Lychnis viscosa altissima, flore muscoso, ocymastri facie. *Cupan. cath.* 110.

Houttuyn Lin. Pfl. Syst. 6. *p.* 581.

Sicilianischer Taubenkropf. W.

Habitat in Italia, Sicilia. ♃ (v. s.)

Calyces fusci, nitidi.

Cucubalus glutinosus Retzii parum ab hoc differre videtur. W.

12. CUCUBALUS *mollissimus.*

C. petalis semibifidis, panicula dichotoma, caule foliisque holosericeis: radicalibus spatulatis. *Sp. pl.* 593.

Lychnis maritima pulverulenta, folio carnoso. *Tournef. inst.* 338.

Lychnis erecta, veronicae foliis. *Bocc. mus.* 170. *t.* 118?

Houttuyn Lin. Pfl. Syst. 6. *p.* 581.

Weichblättriger Taubenkropf. W.

Habitat in Italiae *maritimis.* ♃

Panicula *viscida ramulis trifloris.* Flores *erecti, albi.* Ungues *corollae calyce longiores.*

13. CUCUBALUS *Otites.*

C. petalis linearibus indivisis undulatis glabris, floribus dioicis, pedunculis glabris, caule paniculato. W.

C. floribus dioicis, petalis linearibus indivisis. *Hort. cliff.* 272. *Roy. lugdb.* 445. *Gmel. sib.* 4. *p.* 141. *Mill. dict. n.* 9. *Scholl. barb. n.* 346. *Oed. dan. t.* 518. *Kniph. cent.* 12. *n.* 37. *Hoffm. germ.* 150. *Roth. germ. I.* 192. *II.* 492.

C. (*Otites*) foliis subspathulatis scabris, caule paniculato, pedicellis umbellatis glabris calyce longioribus, floribus dioicis, petalis linearibus indivisis undulatis nudis. *Ehrh. Beitr.* 7. *p.* 142.*

Viſcago floribus verticillatis, ſpicatis, ſexu diſtinctis, petalis linearibus, *Hall. helv. n.* 920.
Lychnis Otites. *Scop. carn. n.* 515.
Lychnis viſcoſa, flore muſcoſo. *Bauh. pin.* 206.
Lychnis ſylveſtris ſeſamoides minor, flore muſcoſo. *Mentz. pug. t.* 3. *f.* 2.
Seſamoides magnum ſalmanticum. *Cluſ. hiſt.* 1. *p.* 295.
Houttuyn Lin. Pſl. Syſt. 6. *p.* 582.
Acker Taubenkropf. W.
Habitat in Germania, Valleſia, Anglia, Helvetia, Gallia, Sibiria. ♃ (v. v.)
Mas. Flore *majore, calyce ſubrubro. Otites Lychnitis, ſylveſtris genus. Tabern* 820.
Femina. Flore *minori, calyce viridi. Lob. adverſ.* 370. *ic.* 453.
Hermaphroditam *plantam legit* Scholler *eamque ex Tataria habuit.* Haller. R.

14. CUCUBALUS *parviflorus.*
C. petalis linearibus indiviſis planis ciliatis, floribus dioicis, pedunculis pubeſcentibus, caule paniculato. W.
C. (*parviflorus*) foliis lanceolatis ſcabris, caule paniculato, pedicellis umbellatis pubeſcentibus calyce longioribus, floribus dioicis, petalis linearibus indiviſis planis ciliatis. *Ehrh. Beitr.* 7. *p.* 143.
Kleinblütiger Taubenkropf. W.
Habitat in Hungaria. ♃ (v. v.)
Simillimus praecedenti, tamen characteribus inditatis conſtanter diverſus. W.

15. CUCUBALUS *reflexus.*
C. floribus ſpicatis alternis ſecundis ſubſeſſilibus, petalis ſubbipartitis obſoletis. *Sp. pl.* 594.
Silene floribus ſpicatis alternis ſecundis ſubſeſſilibus, corollis obſoletis nudis. *Hort. upſ.* 112.*
Lychnis ſylveſtris alba, ſpica reflexa. *Magn. monſp.* 171. *t.* 170.
Lychnis meridionalium annua hirſuta, floribus uno verſu diſpoſitis. *Moriſ. hiſt.* 2. *p.* 544. *Raj. hiſt.* 996.
Houttuyn Lin. Pſl. Syſt. 6. *p.* 583.
Zurückgebogener Taubenkropf. W.
Habitat Monſpelii. ♃
Confer. Silene mutabilis, *cujus an ſola varietas?*

16. CUCUBALUS *Saxifragus.*
C. petalis bifidis, calycibus ſtriatis, terminalibus ſubſeſ-

filibus; lateralibus pedunculatis. *Mant.* 71. *Schreb. dec.* 9. *t.* 5.

Lychnis orientalis minima, caryophylli folio, calyce purpurascente striato. *Tournef. cor.* 24.

Houttuyn Lin. Psl. Syst. 6. *p.* 684.

Steinbrechartiger Taubenkropf. W.

Habitat in Oriente. ♃ (v. s.)

Caulis palmaris, *foliolis linearibus.* Flos *terminalis sessilis.* Flores *laterales oppositi, pedunculati.* Calyx *omnis inter duo foliola sessilis, e quorum alis saepe novi petioli prodeunt, ideoque non squamis* 2 *more Dianthi.*

*17. CUCUBALUS *spergulifolius.* W.

C. petalis bifidis, calycibus inflatis striatis glanduloso-scabris, panicula secunda, foliis linearibus verticillatis. W.

Lychnis orientalis caryophylli holostei folio. *Tournef. cor.* 24.

Sparkblättriger Taubenkropf. W.

Habitat in Armenia. ♃ (v. s.)

Caulis *fere sexuncialis teres nodosus pubescens.* Folia *verticillata linearia villoso-mucronata, mucrone obtuso, margine scabra, basi ciliata.* Panicula *terminalis secunda.* Calyces *ovati inflati striati angulati pubescentes glandulis breve pedicellatis scabri.* Petala *bifida alba, ut in sicco specimine videtur non coronata. A Silene polyphylla abunde distinctus.* W.

*18. CUCUBALUS *polygonoides.* W.

C. petalis emarginatis, calyce cylindraceo pentagono piloso, floribus capitatis, foliis ellipticis utrinque acutis. W.

Lychnis graeca pumila umbellifera, polygoni folio, flore albo cum circulo purpureo. *Tournef. cor.* 24.

Knötrigartiger Taubenkropf. W.

Habitat in insula Naxo. ♃ (v. s.)

Radix *crassa ratione plantae.* Caules *decumbentes ramosi.* Rami *sesquiunciales erecti teretes hirti.* Folia *utrinque piloso-hirta, inferiora lanceolata, reliqua elliptica, magnitudine Serpilli sed angustiora, utrinque attenuata acuta.* Flores *in ramorum apice sessiles capitati.* Capitula 3-*ad sexflora.* Calyx *hirsutus cylindraceus quinquangularis.* Petala *emarginata. Nul-*

lam coronam ad petalorum basin in sicco specimine observavi. W.

895. SILENE.

Gen. plant. edit. Schreb. n. 772.

Cal. ventricosus. *Petala* 5, unguiculata, coronata ad faucem. *Caps.* 3-locularis.

* *Floribus solitariis lateralibus.*

1. SILENE *anglica.*

S. hirsuta, petalis integerrimis, floribus erectis, fructibus reflexis pedunculatis alternis. *Hort. ups.* 113. *Kniph. cent.* 8. *n.* 87.

Viscago cerasii foliis, vasculis pendulis anglica. *Dill. elth.* 417. *t.* 309. *f.* 398.

Lychnis sylvestris hirsuta annua, flore minore albo. *Vaill. paris.* 121. *t.* 16. *f.* 12.

Houttuyn Lin. Pfl. Syst. 6. *p.* 585.

Englische Silene. W.

Habitat in Anglia, Gallia. ⊙

Petala *in hac non crenata, in sequente et emarginata et crenata.* Folia *inferiora obovato-lanceolata versus basin ciliata.* Calyces *non pilosi, sed angulis muricatis: aculeis reflexis vix conspicuis.*

2. SILENE *lusitanica.*

S. hirsuta, petalis dentatis indivisis, floribus erectis, fructibus divaricato-reflexis alternis. *Hort. ups.* 113. *Hort. cliff.* 172.

S. floribus alternis, petalorum limbis integris crenatis. *Hort. cliff.* 172.

Viscago hirsuta lusitanica, stellato flore. *Dill. elth.* 420. *t.* 311. *f.* 401.

Houttuyn Lin. Pfl. Syst. 6. *p.* 586.

Portugiisische Silene. W.

Habitat in Lusitania. ⊙ (v. v.)

Calyces *fructus horizontaliter reflexi, valde pilosi.* Corolla *indivisa, crenata, incarnata.*

3. SILENE *quinquevulnera.*

petalis integerrimis subrotundis, fructibus erectis alternis. *Hort. cliff.* 171. *Hort. ups.* 113. *Roy. lugdb.* 446. *Mill. dict. n.* 1. *Hoffm. germ.* 151.

S. *spica incurva uno versu florida, foliis imis spathulatis.* *Sauv. monsp.* 146.
Lychnis vulnerata. *Scop. carn. ed.* 2. *n.* 524.
Lychnis sylvestris lanuginosa minor. *Bauh. pin.* 206.
Lychnis hirsuta, flore eleganter variegato. *Raj. hist.* 997.
Lychnis hirsuta minor, flore variegato. *Dod. mem.* 4. *p.* 291.
Houttuyn Lin. Psl. Syst. 6. *p.* 586.
Fünffleckige Silene. W.
Habitat in Hispania, Lusatia, Italia, Gallia, Sibiria, Carniolia. ⊙ (v. v.)
Calyces *fructus erecti; pilosi, viscidi.* Petala *obtusa, vix emarginata, integerrima, purpurea margine pallido.*

*4. SILENE *ciliata.* W.
S. petalis bipartitis obtusis, calycibus clavatis pubescentibus apice ciliatis alternis erectis. W.
Lychnis parvo flore calyce striato purpurascente. *Tournef. cor.* 24.
Gefranzte Silene. W.
Habitat in Creta. (v. s.)
Radix *simplex perpendicularis filiformis.* Caules *subramosi plures e radice adscendentes digitales terete pubescentes.* Folia *radicalia subrotundo-spathulata pubescentia.* Folia *caulina oblonga acuta pubescentia.* Flores *erecti axillares alterni brevissime pedunculati.* Calyx *pubescens clavatus decemstriatus, dentibus margine ciliato-pilosis.* Petala *calyce majora profunde bipartita, laciniis obovatis.* Corona *bipartita.* Capsula *elliptica pedicellata.* Flos *major praecedente.* W.

*5. SILENE *sericea.*
S. petalis bifidis, floribus oppositis pedunculatis erectis, foliis oblongo-spathulatis sericeo-incanis. W.
S. (*sericea*) foliis acuminatis succulentis hirsutis lucidis, flore carneo. *Allion. pedem. n.* 1575. *t.* 79. *f.* 3.
Seidenartige Silene. W.
Habitat in maritimis sabulosis agri Pedemontani. ⊙

6. SILENE *nocturna.*
S. floribus spicatis alternis secundis sessilibus, petalis bifidis. *Mill. dict. n.* 2.
S. foliis lanceolatis, caule ramoso et floribus secundis erectis, calycibus hirsutis. *Roy. lugdb.* 447.
Viscago hirta noctiflora, floribus obsoletis spicatis. *Dill. elth.* 420. *t.* 310. *f.* 400.

Lychnis ſylveſtris hirſuta elatior ſpicata lini colore. *Barr. ic.* 10. *t.* 27. *f.* 1.

Lychnis ſylveſtris nocturna piloſa, floribus unius ordinis dilute purpureis. *Cup. cath.* 119. *Raj. ſuppl.* 480.

Lychnis ſegetum meridionalium annua hirta, floribus albis uno verſu diſpoſitis. *Moriſ. hiſt.* 2. *p.* 346. *ſ.* 5. *t.* 36. *f.* 7.

Houttuyn Lin. Pſl. Syſt. 6. *p.* 587.

Nächtliche Silene. W.

Habitat in Hiſpania, Monſpelii, Penſylvania. ⊙ (v. v.)

Folia *inferiora obovata, concava, rigida.* Flores *ſeſſiles, ex bracteis oppoſitis alterni, alternatim florentes.* Petala *alba, bifida, majuſcula, ſubtus vireſcentia, nec poſt antheſin rubra. Similis Cucubalo reflexo, ſed caule ramoſiore altiore, Petalis extra calycem patentibus.*

7. SILENE *gallica.*

S. floribus ſubſpicatis alternis ſecundis, petalis indiviſis, fructibus erectis. *Sp. pl.* 595.

Viſcago foliis ellipticis, calycibus lineatis, viſcidis, petalis ovatis. *Hall. helv. n.* 914.

Viſcago hirta gallica, flore parvo carneo, petalis integris. *Dill. hort. elth.* 419. *t.* 310. *f.* 399.

Silene hirſuta, foliis ſeſſilibus oblongo-cuneiformibus obtuſis, calycibus ſtriatis, fructibus erectis alternis. *Dalib. pariſ.* 129.

Lychnis ſylveſtris hirſuta annua, flore minore carneo. *Vaill. pariſ.* 121. *t.* 16. *f.* 12.

Houttuyn Lin. Pſl. Syſt. 6. *p.* 588.

Französiſche Silene. W.

Habitat in Helvetia, Gallia. ⊙ (v. v.)

8. SILENE *ceraſtoides.*

S. hirſuta, petalis emarginatis, fructificationibus erectis, calycibus ſubſeſſilibus ſubpiloſis. *Sp. pl.* 595.

Lychnis ceraſtoides. *Scop. carn. n.* 522.

Silene hirſuta, petalis emarginatis, fructibus erectis alternis hirſutis ſeſſilibus. *Sp. pl.* 1. *p.* 417.

S. rigidula. *Amoen. acad.* 4. *p.* 313. *

Viſcago ceraſtii foliis, vaſculis erectis ſeſſilibus. *Dill. elth.* 416. *t.* 309. *f.* 307.

Houttuyn Lin. Pſl. Syſt. 6. *p.* 588.

Hornkrautartige Silene. W.

Habitat in Europa *auſtrali.* ⊙

** *Floribus lateralibus confertis.*

9. SILENE *mutabilis.*

S. petalis bifidis, calycibus angulatis pedunculatis, foliis lanceolato-linearibus. *Amoen. acad* 4. *p.* 314. *

Lychnis flore albo minimo. *Raj. hist.* 906.

Lychnis arvensis minor anglica. *Raj. hist.* 1004.

Houttuyn Lin. Pfl. Syst. 6. *p.* 589.

Veränderliche Silene. W.

Habitat in Europa *australi.* ⊙

Affinis Cucubalo *reflexo, cum qua conjungit Raj. hist.* 664, *sed fata utraque diversam sese mihi ostendebat.*

*10. SILENE *chlorantha.* W.

S. petalis linearibus bifidis, floribus lateralibus secundis cernuis, foliis radicalibus margine scabris. W.

S. (*chlorantha*) radice perenni, foliis oblongis acutis glabris margine scabris, radicalibus petiolatis, panicula elongata nutante, calyce cylindraceo glabro, laciniis obtusiusculis, petalis linearibus bifidis, capsula thecaphoro longiore. *Ehr. Beitr.* 7. *p.* 145.

Cucubalus (*chloranthus*) scapis subaphyllis, floribus secundis, petalis linearibus bifidis, foliis radicalibus petiolatis oblongis acutis. *Willd. prod. Fl. berol. n.* 477. *t.* 5. *f.* 9. * *Hoffm. germ.* 150. *Roth. germ. I.* 193. *II.* 492.

Viscago nocturna non viscosa herbaceo flore. *Dill. elth.* 425. *t.* 316. *f.* 408.

Lychnis sylvestris sesamoides major, flore obsoleto viridi. *Menz. pug. t.* 2. *f.* 1. *mala.*

Grüne Silene. W.

Habitat in Marchia Electorali. ♃ (v. v.)

11. SILENE *nutans.*

S. petalis bifidis, floribus lateralibus secundis cernuis, panicula nutante. *Oed. dan. t.* 242. *Pollich. pal. n.* 417. *Reyg. ged.* 2. *p.* 84. *Gunn. norv. n.* 1109. *Gmel. sib.* 4. *p.* 138. *Leers. herb. n.* 333. *Hoffm. germ.* 151. *Roth. germ. I.* 192. *II.* 494.

Viscago foliis lanceolatis hirsutis, floribus paniculatis nutantibus. *Hall. helv. n.* 915.

Silene foliis lanceolatis, caule paniculato, floribus nutantibus, calyce striato, corolla involuta. *Hort. cliff.* 171. *Fl. suec.* 366, 588. *

Lychnis nutans. *Scop. carn.* 2. *n.* 525.

Lychnis montana viscosa alba latifolia. *Bauh. pin.* 205.

Lychnis ſylveſtris, albo flore. *Tabern.* 293. *Cluſ. pann.* 328. *hiſt.* 290, 291. R.
Houttuyn Lin. Pſl. Syſt. 6. *p.* 589.
Hängende Silene. W.
Habitat in Europae *pratis aridis.* ♃ (v. v.)
Petala *apice crenata.* Datur *varietas pleno flore.* Capſula *ſexfariam dehiſcit.* Leers. *l. c.*

12. SILENE *amoena.*

S. petalis bifidis: coronula ſubcoadunata, floribus ſecundis, pedunculis oppoſitis trifloris, ramis alternis. *Sp. pl.* 596.
S. petalis bifidis coronatis: corolla coadunata, calycibus erectis raris piloſis. *Hort. upſ.* 114.
Houttuyn Lin. Pſl. Syſt. 6. *p.* 590.
Angenehme Silene. W.
Habitat in Tataria. ♃
Caules *diffuſi, laeviuſculi, adſcendentes. Rami alterni, divaricati, breviores.* Folia *ſupra glabra.* Racemus *ſecundus: pedunculis oppoſitis, trifloris.* Calyces *angulis* 10 *purpuraſcentibus villoſis.* Petala *alba, ſemibifida: Nectarii lamellis bifidis, patulis, ſtria alba.*

13. SILENE *paradoxa.*

S. floribus racemoſis, calycibus decem-ſulcatis viſcidis, floribus aliis ſtaminibus exſertis, aliis incluſis. *Sp. pl.* 1673.
Lychnis viſcoſa peregrina noctiflora odorata. *Zanon. hiſt. t.* 109.
Houttuyn Lin. Pſl. Syſt. 6. *p.* 591.
Sonderbare Silene. W.
Habitat in Italia. ♃ (v. v.)
Statura *Silenes nutantis, ſed quadruplo major.* Folia *lineari-lanceolata, canaliculata.* Caules *ſubincani; alii florentes ſeſquipedales; alii ſteriles brevesque pro futuro anno.* Flores *racemoſi:* Pedunculis *lateralibus trifloris, viſcidis.* Calyces *ſubcylindrici, decemſulcati angulis viſcidis.* Corollae *purpuraſcentes, aliis albidae, noctu explicatae et odorae:* Petala *bifida, ſubcrenata: corona acuta, ſubſerrata.* Piſtilla *et ſtamina cum antheris in aliis plantis primum prodeunt iisque divaricatis. In aliis plantis Piſtilla mox prodeunt, ſtamina vero inter tubum floris effoeta haerent.* Rami *inter flores valde viſcoſi.*

14. SILENE *fruticosa.*

S. petalis bifidis, caule fruticoso, foliis lato-lanceolatis, panicula trichotoma. *Mill. dict. n.* 4. *Kniph. cent.* 5. *n.* 84.

S. caule folioso fruticoso, foliis lineari-lanceolatis acutis glabris, capsulis ovatis. *Vir. cliff.* 38. *Hort. cliff.* 171. *n.* 4. *Hort. upf.* III. *n.* 2. *Roy. lugdb.* 446.

Lychnis myrtifolia behen albo similis. *Bauh. pin.* 205.

Ocymoides fruticosum. *Cam. hort. t.* 33.

Saponaria frutescens, acutis foliis, ex sicilia. *Boca. sic.* 58. *t.* 30.

Houttuyn Lin. Pfl. Syst. 6. *p.* 592.

Strauchartige Silene. W.

Habitat in Sicilia. ♄ (v. v.)

15. SILENE *bupleuroides.*

S. petalis bifidis, floribus pedunculatis oppositis bractea brevioribus, foliis lanceolatis acutis glabris. *Sp. pl.* 598. *Mill. dict. n.* 17.

S. caule folioso herbaceo, foliis lanceolatis acutis glabris, calycibus erectis. *Hort. cliff.* 171. *Roy. lugdb.* 446.

Lychnis orientalis, bupleuri folio. *Tournef. cor.* 2. *it.* 2. *p.* 139. *t.* 154.

Houttuyn Lin. Pfl. Syst. 6. *p.* 546.

Hasenöhrleinartige Silene. W.

Habitat in Persia. ♂ (v. v.)

*16. SILENE *longiflora.*

S. petalis bifidis, floribus paniculatis erectis, pedunculis oppositis bractea longioribus, calycibus longissimis glabris. W.

S. (*longiflora*) radice perenni, foliis lanceolato-linearibus glabris, caulibus paniculatis glabris, pedunculis calyce brevioribus, calyce subclavato glabro basi exciso, petalis bifidis, capsula thecaphoro breviore. *Ehr. Beitr.* 7. *p.* 144.

S. (*juncea*) petalis bipartitis integris laciniis divaricatis, fructibus oppositis clavatis erectis. *Roth. catalect.* 1. *p.* 54. *

Langblütige Silene. W.

Habitat in Hungaria. ♃ (v. v.)

17. SILENE *gigantea.*

S. petalis bifidis, foliis radicalibus cochleariformibus obtusissimis, floribus subverticillatis. *Mill. dict. n.* 13.

S. foliis obve
revolutis.
Lychnis grae
albo. *T.*
Houttuyn L
Hohe Silene.
Habitat in
Folia *prior*
ni, bipedalis
villosis; sup
tinosis. Fol
concava, pu
oppositi, hor
tomi. Calyc
obsoleta, ut
men aliquali

18. SILEN
S. petalis em
sutis, racem
Houttuyn Li
Dickblättrige
Habitat ad C
Caulis *bipe*
Folia *orbicula*
crassa, carno
magnitudine.
8 *f.* 12, *tristi c*
tis. *Petala*

19. SILENI
S. petalis sem
panicula elo
sib. 4. *p.* 14
S. foliis lance
ctis. *Hort.*
Lychnis ocyma
t. 199.
Houttuyn Lin
Grünblütige S
Habitat in Lu
Planta *pedal*
bescentes, geni
ta, pubescenti
nicula *brachia*

S. foliis obverse ovatis crassis, limbis corollae bifidis a sole revolutis. *Wach. ultr.* 391.

Lychnis graeca, sedi arborescentis folio et facie, flore albo. *T. Walth. hort.* 32. *t.* 11.

Houttuyn Lin. Pfl. Syst. 6. *p.* 593.

Hohe Silene. W.

Habitat in Africa. ♂, *s.* ♄ (v. v.)

Folia *prioris anni, maxima.* Caulis *posterioris anni, bipedalis, simplex: articulis inferioribus brevibus, villosis; superioribus longissimis, nudis, viscoso-glutinosis.* Folia *inferiora obovata, carnosa, fragilia, concava, pubescentia, sessilia.* Pedunculi *communes oppositi, horizontaliter patentes, brevissimi, dichotomi.* Calyces *pubescentes.* Corollae *virides corona obsoleta, ut fere nulla quasi Cucubali generis, sed tamen aliquali.* Flores *noctu tantum explicati.*

18. SILENE *crassifolia.*

S. petalis emarginatis, foliis suborbiculatis carnosis hirsutis, racemo secundo. *Sp. pl.* 597.

Houttuyn Lin. Pfl. Syst. 6. *p.* 594.

Dickblättrige Silene. W.

Habitat ad Cap. b. spei. ♂

Caulis *bipedalis, firmus, hirsutus: Ramis alternis.* Folia *orbiculata s. obovata, obtusissima, Portulacae, crassa, carnosa, utrinque pilosa: vix extimi pollicis magnitudine.* Racemus *terminalis, secundus, Flores* 8 *s.* 12, *tristi colore; calycibus hirsutis: bracteis ovatis. Petala emarginata, rite coronata. Pistillatria.*

19. SILENE *viridiflora.*

S. petalis semibifidis, foliis ovatis scabriusculis acutis, panicula elongata subaphylla. *Mill. dict. n.* 5. *Gmel. sib.* 4. *p.* 142. *Kniph. cent.* 12. *n.* 89.

S. foliis lanceolatis, caule paniculato nudo, floribus erectis. *Hort. cliff.* 171. *Roy lugdb.* 446.

Lychnis ocymastri facie, flore viridi. *Herm. parad.* 199. *t.* 199.

Houttuyn Lin. Pfl. Syst. 6. *p.* 594.

Grünblütige Silene. W.

Habitat in Lusitania. ♂ (v. v.)

Planta *pedalis et ultra.* Caules *erecti, teretes, pubescentes, geniculis incrassatis.* Folia *lanceolato-ovata, pubescentia, viridia, acuta.* Rami *alterni.* Panicula *brachiata pedunculis dichotomis, paucifloris.*

Calyces *nutantes*, *cylindrici*, *angulis decem viſcoſis*, *uti pedunculi*. Flores *albido-vireſcentes*: *petalis ſemibifidis lobis recurvatis*, *linearibus*. Stamina *longitudine tubi*, Piſtilla *longitudine petalorum*.

* * * *Floribus ex dichotomia caulis.*

20. SILENE *conoidea.*

S. calycibus fructus gl[illegible]ſis acumi[illegible]atis ſtriis triginta, foliis glabris, petalis [illegible]. *Hort. upſ.* 110. *Sauv. monſp.* 146. *Mill. dic[illegible]*. *Hoffm. germ.* 151. *Roth. germ. I.* 193. *II.* 494.

Cucubalus calycibus conicis ſtriatis. *Hort. cliff.* 171. *Roy. lugdb.* 448.

Lychnis glabra annua, foliis oblongis mucronatis, flore amplo rubello, capſula oblonga pyramidali. *Moriſ. hiſt.* 2. *p.* 542. *ſ.* 5. *t.* 36. *f.* 6.

Lychnis ſylveſtris latifolia, calycibus turgidis ſtriatis. *Bauh. pin.* 205.

Lychnis ſylveſtris 2. *Cluſ. hiſt.* 1. *p.* 288.

Houttuyn Lin. Pſl. Syſt. 6. *p.* 595.

Halbkegelförmige Silene. W.

Habitat inter ſegetes Hiſpaniae. ⊙ (v. v.)

21. SILENE *conica.*

S. calycibus fructus conicis ſtriis triginta, foliis mollibus, petalis bifidis. *Hort. upſ.* 110. *Iacq. vind.* 77. *obſ.* 38. *auſtr. t.* 253. *Scop. carn. n.* 521. *Pollich. pal. n.* 418. *Hoffm.* 151. *Roth. germ. I.* 193. *II.* 495.

Lychnis ſylveſtris anguſtifolia, calycibus turgidis ſtriatis. *Bauh. pin.* 205.

Houttuyn Lin. Pſl. Syſt. 6. *p.* 596.

Kegelfrüchtige Silene. W.

Habitat in Germania, Hiſpania, Galloprovincia, Oriente. ⊙ (v. v.)

*22. SILENE *bellidifolia.*

S. calycibus cylindraceo-conicis pubeſcentibus erectis, petalis bifidis, racemis geminatis terminalibus ſecundis, flore intermedio pedunculato, foliis lanceolatis pubeſcentibus. W.

S. calycibus fructus ovatis villoſis, foliis piloſis ſubaſperis, petalis bifidis. *Murr. ſyſt. veg. ed.* 14. *p.* 421. *Iacq. hort.* 3. *t.* 81.

Maſſlieblättrige Silene. W.

Habitat - - - - ⊙ (v. v.)

23. SILENE *dichotoma.*

S. calycibus ovatis viſcoſo-piloſis erectis, petalis bifidis, racemis geminatis terminalibus ſecundis, flore intermedio pedunculato, foliis petiolatis ovato-lanceolatis, baſi ciliatis. W.

S. foliis ellipticis ſubquinquenerviis petiolatis ſcabris, caule dichotomo deorſum pubeſcente, flore primario ex dichotomia, reliquis ſpicato-racemoſis ſolitariis ſecundis nutantibus, calyce decangulari ſcabro, petalis bifidis crenatis, capſula erecta thecaphoro longior. *Ehr. Beitr. 7. p.* 144.

Gabelförmige Silene. W.

Habitat in Hungaria. ⊙ ♂ (v. v.)

24. SILENE *veſpertina.*

S. calycibus clavatis pubeſcentibus erectis, petalis bifidis, corona connata, racemis geminatis terminalibus ſecundis, flore intermedio pedunculato, foliis obovato-lanceolatis baſi ciliatis. W.

S. petalis bifidis, nectario connato, floribus alternis. *Retz. obſ.* 3. *p.* 31. *

Abend Silene. W.

Habitat - - - - ⊙ (v. ſ.)

25. SILENE *Behen.*

S. calycibus glabris ovatis venoſo-reticulatis, capſulis trilocularibus. *Sp. pl.* 599.

Lychnis veſicaria cretica, parvo flore purpuraſcente. *Dill. elth.* 427. *t.* 317. *f.* 409.

Lychnis cretica, parvo flore, calyce ſtriato purpuraſcente. *Tournef. cor.* 24.

Houttuyn Lin. Pſl. Syſt. 6. *p.* 596.

Aufgeblaſene Silene. W.

Habitat in Creta. ⊙ (v. v.)

Differt a Cucubalo Behen corona corollae, petalorum laminis vix $\frac{1}{3}$ *longitudine calycis, radice annua, corollis purpuraſcentibus, antheris albis. Calyx obtuſus. Flores nutantes, pedunculo e dichotomia, flore ipſo breviore.*

26. SILENE *ſtricta.*

S. petalis emarginatis, calycibus glabris reticulato-venoſis acuminatis pedunculo longioribus, caule dichotomo ſtricto. *Amoen. acad.* 4. *p.* 314. *

S. caule ſubdichotomo, floribus erectis ſubſeſſilibus, foliis lanceolatis piloſo-viſcidis. *Amoen. acad.* 1. *p.* 158.

Houttuyn Lin. Pſl. Syſt. 6. *p.* 597.
Steife Silene. W.
Habitat in Hiſpania *et* Toloſae. ⊙

27. SILENE *pendula.*
S. calycibus fructiferis pendulis inflatis: angulis decem ſcabris. *Hort. upſ.* 109. * *Mill. dict. n.* 7.
Cucubalus floribus trigynis erectis, fructibus pendulis, calycibus ſtriis decem criſpis. *Hort. cliff.* 170.
β. Cucubalus floribus trigynis erectis, calycibus fructus pendulis anguloſis. *Hort. cliff.* 171.
Viſcago hirſuta ſicula, lychnidis aquaticae facie, ſupina. *Dill. elth.* 421. *t.* 312. *f.* 404.
Houttuyn Lin. Pſl. Syſt. 6. *p.* 597.
Hängende Silene. W.
Habitat in Creta *et* Sicilia. ⊙ (v. v.)

28. SILENE *baccifera.*
S. calycibus fructiferis cernuis inflatis laevibus, capſulis coloratis, ramis divaricatis. W.
Silene baccifera. *Roth. germ. I.* 192. *II.* 493.
Cucubalus (*baccifer*us) calycibus campanulatis, petalis diſtantibus, pericarpiis coloratis, ramis divaricatis. *Sp. pl.* 591. *Mill. t.* 112. *Pollich. pal. n.* 414. *Hoffm. germ.* 149.
Cucubalus caule ramoſo, floribus trigynis, fructu colorato globoſo. *Hort. cliff.* 170. *Hort. upſ.* 109. *Roy. lugdb.* 448. *Sauv. monſp.* 152.
Viſcago baccifera, petalis ſerratis. *Hall. helv. n.* 912.
Lychnis baccifera. *Scop. carn. n.* 517.
Lychnanthus volubilis. *Gmel. act. petrop.* 1759. *vol.* 14. *p.* 525. *t.* 17. *f.* 1.
Alſine ſcandens baccifera. *Bauh. pin.* 250.
Alſine repens. *Dod. pempt.* 403.
Houttuyn Lin. Pſl. Syſt. 6. *p.* 574.
Beerentragende Silene. W.
Habitat in Tatariae, Germaniae, Galliae, Helvetiae, Italiae *nemoribus, ſepibus.* ♃ (v. v.)

*29. SILENE *maritima.* W.
S. calycibus fructiferis erectis inflatis reticulato-ſtriatis, petalis bifidis, caule repente. W.
S. (*uniflora*) petalis bifidis crenatis, calycibus inflatis teretibus glabris venoſo-reticulatis, pedunculis terminalibus ſolitariis unifloris. *Roth. catalect.* 1. *p.* 52. *
Silene amoena. *Hudſ. angl.* 188.
Cucubalus littoralis. *Donn. ind. horti cantab. p.* 51.
Cucubalus Behen β. *Sp. pl.* 591. *Fl. dan. t.* 857.

Lychnis maritima repens. *Bauh. pin.* 205. *Itin. gotl.* 192.
Lychnis maritima anglicana. *Bauh. hist.* 3. *p.* 357.
Lychnis perennis angustifolia marina anglica procumbens. *Morif. hist.* 2. *p.* 535. *f.* 5. 20. *f.* 2.
Meerstrands Silene. W.
Habitat in maritimis Angliae, Norvegiae, Gotlandiae. ♃ (v. v.)

Locis sterilibus apex ramorum est uniflorus, fertilioribus vero triflorus, cum flore pedunculato in dichotomia caulis. Similis Cucubalo Beheni, tamen pluribus notis diversa. W.

30. SILENE *procumbens.*

S. calycibus inflatis subdecemangularibus scabris, petalis emarginatis, caule procumbente, foliis sessilibus lineari-lanceolatis. W.

S. calycibus ovatis inflatis erectis obsolete decemangularibus, petalis subauriculatis bifidis, caule procumbente. *Murr. comment. goett.* 1784. *et* 1785. *p.* 83. *t.* 2. *

S. petalis emarginatis, calycibus inflatis angulosis rugosis scabris, pedunculis terminalibus. *Roth. catal. bot.* 1. *p.* 55. *

Liegende Silene. W.
Habitat in Sibiria. ♃

31. SILENE *noctiflora.*

S. calycibus decemangularibus: dentibus tubum aequantibus, caule dichotomo, petalis bifidis. *Mill. dict. n.* 8. *Pollich. pal. n.* 419. *Hoffm. germ.* 151. *Roth. germ. I.* 193. *II.* 495.

Viscago foliis ovato-lanceolatis, hirsutis, caule brachiato, calycibus venosis. *Hall. helv. n.* 911.

Cucubalus calycibus, fructus ovatis erectis: angulis decem alternis venosis. *Hort. upf.* 109. * *Fl. suec.* 2. *n.* 389. *Sauv. monsp.* 146.

Lychnis noctiflora. *Schreb. spic. p.* 31. *Bauh. pin.* 205. *Raj. hist.* 994.

Ocymoides noctiflorum. *Comm.* 109. *t.* 34.
Houttuyn Lin. Pfl. Syst. 6. *p.* 598.
Nachtblütige Silene. W.
Habitat in Suecia, Germania. ⊙ (v. v.)

Hanc plantam pro Lychnide calyculis striatis *Bauhinum habuisse suspicatur cl. la Chenal, qui istam nunquam repererit. Hall. l. c.* R.

Calyces *admodum viscidi dentibus longioribus, quam in reliquis.*

*32. SILENE *ornata.*

S. calycibus fructus oblongis carinatis pilosis, petalis bifidis, foliis lanceolatis pubescentibus viscosis planis, caule viscido. *Ait. Kew.* 2. *p.* 96. *Curt. mag.* 382.

Dunkelfarbige Silene. W.

Habitat ad Cap. b. spei. ♂ (v. v.)

Corolla *saturate sanguinea.* W.

*33. SILENE *undulata.*

S. calycibus fructus clavato-cylindricis pilosis, petalis bifidis, foliis lanceolatis pubescentibus undulatis, caule adscendente. *Ait. Kew.* 2. *p.* 96.

Wellenblättrige Silene. W.

Habitat ad Cap. b. spei. ♂ (v. v.)

34. SILENE *virginica.*

S. calycibus floris cylindricis villosis, panicula dichotoma. *Sp. pl.* 600.

Lychnis flore simplici speciosо coccineo, foliis oblongis acuminatis adversis, caule viscoso. *Gron. virg.* 151.

Lychnis viscosa virginiana, flore amplo coccineo s. Muscipula regia. *Pluk. alm.* 231. *t.* 203. *f.* 1.

Houttuyn Lin. Pfl. Syst. 6. *p.* 598.

Virginische Silene. W.

Habitat in Virginia. ♃

Planta *polymorpha. Flores facie* Lychnis *dioicae albae, at saturate rubri; Calyces angustiores quam in congeneribus, hirsuti.* Stamina *cum stylis extra florem prominentia.* Caulis *nunc simplex digiti longitudine, terminatus floribus in fasciculum collectis, nunc pedalis apice trichotomus, pedunculo intermedio semper unifloro.* Folia *oblonga s. lato-lanceolata, ut in Gomphrena globosa.*

35. SILENE *antirrhina.*

S. foliis lanceolatis subciliatis, pedunculis trifidis, petalis emarginatis, calycibus ovatis. *Roy. lugdb.* 447.

S. petalis bilobis coronatis, floribus erectis, foliis subciliatis. *Hort. upf.* 114.

S. corymbo dichotomo, floribus pedunculatis, ramis alternis erectis, foliis lanceolatis integerrimis. *Gron. virg.* 50.

Viscago americana noctiflora, anthirrhini folio. *Dill elth.* 442. *t.* 313. *f.* 403.

Houttuyn Lin. Pfl. Syst. 6. *p.* 599.

Löwenmaulartige Silene. W.

Habitat in Virginia, Carolina. ⊙ (v. v.)

36. SILENE *ſedoides.*

S. glanduloſo-piloſa, calycibus clavatis, petalis emarginatis foliis oblongo-obovatis ſubcarnoſis. W.

Silene ſedoides. *Jacq. collect. ſuppl.* 112. *t.* 14. *f.* 1. *

Lychnis cretica maritima minima portulacae ſylveſtris folio. *Tournef. cor.* 24.

Sedumartige Silene. W.

Habitat in Creta. ⊙ (v. v.)

37. SILENE *apetala.* W.

S. calycibus ovatis pubeſcentibus, floribus apetalis, foliis lanceolatis pubeſcentibus. W.

Blumenblattloſe Silene. W.

Habitat - - - - ⊙ (v. v.)

Ab omnibus Silenes ſpeciebus floribus clandeſtinis defectu petalorum diſtincta. Tota pubeſcens. Caulis *teres ſexuncialis ramis ſimplicibus oppoſitis.* Folia *inferiora obovato-lanceolata, ſuperiora lanceolata, ſumma linearia.* Pedunculi *ſolitarii in dichotomia caulis longitudine calycis.* Calyx *erectus oblongo-ovatus decemſtriatus.* Capſula *breve pedicellata.* W.

38. SILENE *rubella.*

S. erecta laevis, calycibus ſubgloboſis glabris venoſis, corollis inapertis. *Hort. upſ.* 112. *

Viſcago luſitanica, flore rubello vix conſpicuo. *Dill. elth.* 324. *t.* 314. *f.* 406.

Houttuyn Lin. Pfl. Syſt. 6. *p.* 599.

Röthliche Silene. W.

Habitat in Luſitania, Oriente. ⊙

39. SILENE *inaperta.*

S. caule dichotomo paniculato, calycibus laevibus, petalis breviſſimis emarginatis, foliis glabris lanceolatis. *Sp. pl.* 600.

Viſcago laevis, inaperto flore. *Dill. elth.* 424. *t.* 315. *f.* 407.

Houttuyn Lin. Pfl. Syſt. 6. *p.* 600.

Ungeöffnete Silene. W.

Habitat in Europa *auſtrali.* ⊙ (v. f.)

Stamina ſaepe 5 *et corolla abſque limbo.*

40. SILENE *clandeſtina.*

S. calycibus ovatis decemangulatis pubeſcentibus, petalis bifidis erectis calyce parum longioribus, foliis oblongo-lanceolatis ciliatis. W.

Silene clandestina. *Iacq. collect. suppl.* III. *t.* 3. *f.* 3. *
Heimlichblühende Silene. W.
Habitat ad Cap. b. spei. ⊙
Similis S. apetalae sed diversa calyce *angulato*, praesentia *petalorum et* foliis *ciliatis.*

41. SILENE *portensis.*

S. caule dichotomo paniculato, calycibus striatis, petalis bifidis, foliis linearibus. *Sp. pl.* 600.
Houttuyn Lin. Pfl. Syst. 6. *p.* 600.
Porter Silene. W.
Habitat in Lusitania. *Loefl.* ⊙
Habitus S. inapertae, at Folia angustiora el Calyces longitudinaliter striati. Planta *spithamaea, brachiata, dichotoma.* Folia *linearia, acuta, glabra.* Pedunculi *filiformes, angustissimi, longi, erecti, e dichotomia caulis uniflori.* Calyces *clavati, longi, purpurascentes, striis alternis albis.* Stamina *longitudine fere corollae. An Silenes inapertae sola varietas? Amoen. acad.* 3. *p.* 409.

42. SILENE *cretica.*

S. erecta laevis, calycibus erectis decemangularibus, petalis bifidis. *Hort. ups.* 112. *
Viscago foliis inferioribus bellidis, superioribus tunicae, calyce strictiore et turgidiore. *Dill. elth.* 422. *t.* 314. *f.* 404, 405.
Lychnis viscosa, foliis inferioribus bellidi similibus, flore minimo carneo s. rubro. *Magn. hort.* 126.
Houttuyn Lin. Pfl. Syst. 6. *p.* 601.
Cretische Silene. W.
Habitat in Creta. ⊙ (v. v.)
Caulis *dichotomo-paniculatus, patens, filiformis: articulis viscidis.* Calyces *glabri.* Flores *amoene purpurei petalis semibifidis, erecto-patulis.*

43. SILENE *Muscipula.*

S. petalis bifidis, caule dichotomo, floribus axillaribus sessilibus, foliis glabris. *Mill. dict. n.* 1. *Pall. it.* 2. *p.* 110.
S. floribus tristylis, foliis lanceolatis sessilibus, capsulis trilocularibus, floribus ternis. *Sauv. monsp.* 145.
Lychnis sylvestris viscosa rubra alterna. *Bauh. pin.* 205.
Lychnis sylvestris 3. *Clus. hist.* 1. *p.* 289.
Houttuyn Lin. Pfl. Syst. 6. *p.* 601.

Fliegenfangende Silene. W.
Habitat in Hiſpania, G. Narbonenſi.

44. SILENE *polyphylla.*
S. foliis faſciculatis ſetaceis: ramorum florentium oppoſitis. *Sp. pl.* 601. *Roy. lugdb.* 447.
Lychnis ſylveſtris, plurimis foliolis ſimul junctis. *Bauh. pin.* 205.
Lychnis ſylveſtris VIII. *Cluſ. hiſt.* 1. *p.* 290.
Houttuyn Lin. Pfl. Syſt. 6. *p.* 602.
Vielblättrige Silene. W.
Habitat in Pannonia, Auſtria, Bohemia. ♃ (v. ſ.)

* * * * *Floribus terminalibus.*

45. SILENE *Armeria.*
S. floribus faſciculatis faſtigiatis, foliis ſuperioribus cordatis glabris, petalis integris. *Hort. upſ.* 110. *Oed. dan. t.* 559. *Mill. dict. n.* 12. *Kniph. cent.* 8. *n.* 88. *Roth. germ. I.* 293. *II.* 496. *Hoffm. germ.* 151.
Viſcago foliis glabris, ovato-lanceolatis, floribus umbellatis. *Hall. helv. n.* 916.
S. foliis lanceolato-ovatis glabris, floribus terminalibus faſciculatis faſtigiatis. *Hort. cliff.* 172. *Roy. lugdb.* 446. *Sauv. monſp.* 153.
Lychnis viſcoſa purpurea latifolia laevis. *Bauh. pin.* 205.
Armerius flos quartus. *Dod. pempt.* 176.
Houttuyn Lin. Pfl. Syſt. 6. *p.* 602.
Garten Silene. W.
Habitat in Anglia, Gallia, Helvetia. ⊙ (v. v.)

46. SILENE *orchidea.*
S. petalis bilobis, laminis baſi utrinque proceſſus ſubulato-auctis, foliis laevibus, inferioribus ſubrotundo-ſpathulatis, petiolis ciliatis. *Ait. Kew.* 2. *p.* 98.
S. floribus faſciculatis faſtigiatis, petalis quadrifidis, foliis ovatis glabris. *Lin. ſuppl.* 241.
S. (*Atocion*) calycibus fructigeris clavatis, petalis ſemibilobis, faſciculo florum terminali dichotomo, foliis obovatis. *Murr. ſyſt. veg.* 14. *p.* 421. *Iacq. hort.* 3. *p.* 19. *t.* 32.
Lychnis graeca bellidis folio verna, flore parvo dilute purpuraſcente. *Tournef. cor.* 24.
Ragwurzblütige Silene. W.
Habitat in Oriente. ⊙ (v. v.)
Caulis *erectus dichotomus ſuperne ſubviſcoſus inferne*

ramosus. Folia *oleracea glabra, inferiora spathulata glanduloso-ciliata, superiora sessilia.* Flores *terminales dichotomi fasciculati fastigiati.* Calyx *erectus clavatus.* Corolla *amoene purpurea, fascia alba, fauce coronata.* Petala *ovata-bifida, basi utrinque ad faucem dente s. lacinia tenuiore.*

47. SILENE *aegyptiaca.*

S. petalis emarginatis utrinque dentatis, foliis subtomentosis. *Lin. suppl.* 241.

Aegyptische Silene. W.

Habitat in Aegypto.

Caulis *herbaceus palmaris brachiatus levissime tomentosus.* Folia *obovata, basi angustata vix carnosa laevia acutiuscula.* Flores *terminales, unus alterve, pedunculati erecti.* Calyx *clavatus subpubescens, dentibus brevibus.* Petala *obcordata s. emarginata obtusa incarnata calyce breviora, dente utrinque acuto, adeoque quadrifida.* Coronula *brevissima obtusa emarginata.* Stamina *decem in fauce.* Styli *tres obliqui.*

*48. SILENE *Catesbaei.*

S. calycibus cylindraceis, petalis quadrifidis acutis, panicula terminali, foliis lanceolatis. W.

S. (*Catesbaei*) floribus magnis purpureo-rubris, petalis laciniatis, calycibus cylindricis, panicula subtrichotoma, foliis laevibus lato-lanceolatis. *Walt. carol.* 141.

Lychnis viscosa virginiana flore amplo coccineo, seu Muscipula regia. *Pluk. phytog. t.* 203. *f.* 1. *Catesb. carol.* 2. *p.* 54. *t.* 54.

Schlitzblättrige Silene. W.

Habitat in Carolina. ♃

Petala *profunde bifida et utrinque ad latus dente instructa.* W.

*49. SILENE *cordifolia.*

S. calycibus pubescentibus angulatis cylindraceis, petalis bifidis, floribus terminalibus, foliis subrotundis acutis nervosis pilosis. W.

S. (*cordifolia*) caule simplici, foliis ovatis acutis, floribus subsessilibus terminalibus, petalis semibifidis. *Allion. pedem. n.* 1581. *t.* 23. *f.* 3.

Herzblättrige Silene. W.

Habitat in saxosis Pedemontani *et* Nicaeensis *comitatus.* ♃

50. SILENE *chloraefolia.*

S. calycibus glabris clavatis, petalis ſemibifidis, foliis glaucis, inferioribus ovalibus ſummis cordatis amplexicaulibus. *Smith. ic. ined.* 1. *p.* 13. *t.* 13.*

Lychnis orientalis viſcoſa centaurei lutei folio, flore longiſſimo. *Tournef. cor.* 24.

Chlorablättrige Silene. W.

Habitat in Armenia. ♃ (v. ſ.)

51. SILENE *alpeſtris.*

S. petalis quadridentatis, caule dichotomo, capſulis ovato-oblongis, foliis lineari-lanceolatis glabris erectis, pedunculis viſcidis. *Ait. Kew.* 2. *p.* 98.

Silene alpeſtris. *Iacq. auſtr.* 1. *p.* 60. *t.* 96.

Lychnis (*alpeſtris*) petalis quadrifidis coronatis, foliis recurvis. *Lin. ſuppl.* 244.

Lychnis quadrifida. *Scop. carn. n.* 519.

Lychnis viſcoſa alba anguſtifolia major. *Bauh. pin.* 205.

Lychnis ſylveſtris decima. *Cluſ. hiſt.* 1. *p.* 291.

Caryophyllus minimus humilis alter exoticus, flore candido amoeno. *Lob. ic.* 445.

Alpen Silene. W.

Habitat in Auſtriae *alpibus.* ♃ (v. ſ.)

Radix *perennis.* Caules *ſpithamaei erecti laeves.* Folia *lineari-lanceolata laevia.* Flores *e panicula dichotoma.* Calyx *laevis, dentibus obtuſis.* Petala *quadrifida alba longitudine calycis.* Capſula *calyce longior.*

52. SILENE *rupeſtris.*

S. floribus erectis, petalis emarginatis, calycibus teretibus, foliis lanceolatis. *Fl. ſuec.* 367, 390. *It. W. goth.* 144.* *Gmel. ſib.* 4. *p.* 139. *Hoffm. germ.* 151. *Iacq. Collect.* 2. *p.* 85.*

S. floribus erectis laxe diſtantibus, caule dichotomo. *Fl. lapp.* 183.

Viſcago foliis lanceolatis, caulibus brachiatis, calycibus infundibuliformibus, floribus laxe umbellatis, erectis. *Hall. helv. n.* 917.

Alſine alpina glabra. *Bauh. pin.* 251. *prodr.* 118. *Oed. dan. t.* 4. *Raj. hiſt.* 1003, 1031.

Auricula muris alpina glabra. *Bauh. hiſt.* 3. *p.* 360.

Caryophyllus holoſteus alpinus gramineus. *Bauh. pin.* 210. *prodr.* 104. *Burſ. XI.* 117.

Houttuyn Lin. Pſl. Syſt. 6. *p.* 603.

Felſen Silene. W.

Habitat in montibus aridis Sueciae, Helvetiae. ♂ (v. f.)
Varietas β. foliis linearibus in umbra nata.

53. SILENE *Saxifraga.*

S. caulibus ſubunifloris, pedunculis longitudine caulis, foliis glabris, floribus hermaphroditis femineisque, petalis bifidis. *Sp. pl.* 602. *Iacq. collect.* 2. *p.* 37. *

Lychnis floribus trigynis erectis, capſulis trilocularibus, foliis linearibus. *Scop. carn.* 1. *p.* 503. *n.* 6. *ed.* 2. *n.* 500.

Caryophyllus ſaxifragus. *Bauh. pin.* 211.

Saxifraga antiquorum quibusdam. *Bauh. hiſt.* 3. *p.* 338.

Lychnis minor ſaxifraga. *Segu. ver.* 431. *t.* 6. *f.* 1.

Houttuyn Lin. Pſl. Syſt. 6. *p.* 604.

Steinbrechartige Silene. W.

Habitat in montibus cretaceis Galliae, Italiae, Carniolae. ♃ (v. f.)

Radix *lignoſa, ramoſa.* Caules *plures, digitales, glabri.* Folia *oppoſita, linearia, acuta, glabra, per* 4 *ad* 6 *oppoſitiones.* Pedunculus *terminalis, filiformis longitudine caulis; raro pedunculus alter lateralis.* Flos *unicus.* Calyx *clavatus, glaber.* Petala *bifida limbo calyce breviore, ſubtus rubro.*

54. SILENE *valleſia.*

S. caulibus ſubunifloris decumbentibus, foliis lanceolatis tomentoſis longitudine calycis. *Sp. pl.* 603. *Mill. dict. n.* 9. *Allion. pedem. n.* 1574. *t.* 23. *f.* 2.

Viſcago foliis ovato-lanceolatis, tomentoſis, caulibus unifloris. *Hall. helv. n.* 910.

Lychnis pumila ſaxatilis alpina, flore carneo, folio craſſo molli tomentoſo. *Amoen. acad.* 1. *p.* 158. *Bocc. muſ.* 65. *t.* 54.

Lychnis maritima pinguis e corſica. *Bocc. muſ. t.* 34. *cui folia latiora breviora.*

Houttuyn Lin. Pſl. Syſt. 6. *p.* 604.

Walliſer Silene. W.

Habitat in alpibus Valleſiacis, Valdenſibus. ♃ *Allion.* (v. f.)

Caules *procumbentes, palmares, filiformes, lignoſi.* Folia *lanceolata, ſuperne latiora conſiſtentia, acuta, tomentoſa, glutinoſa, confertim oppoſita.* Pedunculus *terminalis, ſolitarius, uniflorus, longitudine floris.* Flos *erectus*: Petala *bifida, baſi limbi ſubauriculata, noctu odora.* Calyx *clavatus ſtriis* 10 *elevati*

fuſceſcentibus: dentes parvi, obtuſi; abſoluta floreſcentia triplo major clavatus ſcarioſus inflatus ut Behen.

55. SILENE *pumilio.*

S. caulibus unifloris ſubdiphyllis, petalis repandis, foliis lineari-lanceolatis. W.

S. (*pumilio*) caulibus unifloris, floribus maximis, calyce ſubcoriaceo, ventricoſo-campanulato hirſuto. *Wulfen. in Iacq. collect.* 2 *p.* 126 *t.* 10. * *Iacq. auſt.* 5. *app. t.* 2.

Cucubalus (*pumilio*) caulibus unifloris flore brevioribus. *Mant.* 71.

Lychnis pumilio. *Scop. carn. n.* 513.

Betonica coronaria. *Bauh. hiſt.* 3. *p.* 337.

Caryophyllus ſylveſtris VII. *Cluſ. hiſt.* 1. *p.* 283.

Houttuyn Lin. Pſl. Syſt. 6. *p.* 584.

Niedrige Silene. W.

Habitat in alpibus Italiae, Moraviae, Carinthiae. ♃ (v. f.)

Folia *radicalia in ceſpitem congeſta linearia obtuſa laevia.* Caules *ſimpliciſſimi breviſſimi uniflori, ſaepe triarticulati.* Calyx *oblongus campanulatus patulus obtuſus pubeſcens longitudine caulis.*

56. SILENE *acaulis.*

S. acaulis depreſſa, petalis emarginatis. *Fl. lapp.* 184. *Fl. ſucc.* 368, 387. *Ced. dan. t.* 21. *Hoffm. germ.* 151. *Allion. pedem. n.* 1583. *t.* 79. *f.* 1.

Viſcago foliis gramineis, caule breviſſimo unifloro. *Hall. helv. n.* 919.

Lychnis acaulis. *Scop. carn. ed.* 2. *n.* 516.

Cucubalus acaulis. *Gunn. norv. n.* 117.

Lychnis alpina pumila, folio gramineo. *Bauh. pin.* 206. *Dill. elth.* 206. *t.* 167. *f.* 206.

Muſcus alpinus, lychnidis flore. *Bauh. hiſt.* 3. *p.* 767.

Caryophyllus pumilus alpinus VII. *Cluſ. pann.* 329. *Hall.*

Lychnis ocymoides muſcoſa, ſtrictiore, et latiore folio. *Barr. ic.* 379. 380. *Hall.*

β. S. (*exſcapa*) flore ſeſſili fructibus ſubrotundis. *Allion. pedem.* 1584. *t.* 79. *f.* 2.

Houttuyn Lin. Pſl. Syſt. 6. *p.* 605.

Stielloſe Silene. W.

Habitat in alpibus Lapponicis, Auſtriacis, Helveticis, Pyrenaeis. ♃ (v. f.)

Herba *Bryo ſimilis.*

896. STELLARIA.

Gen. pl. ed. Schreb. n. 773.

Cal. 5-phyllus, patens. *Petala* 5, bipartita. *Capſ.* 1-locularis, polyſperma.

1. STELLARIA *nemorum.*

S. foliis cordatis petiolatis, panicula pedunculis ramoſis. *Fl. ſuec.* 2. *n.* 391. *Scop. carn. n.* 532. *Kniph. cent.* 10. *n.* 86. *Flor. dan.* 271. *Hoffm. germ.* 152. *Roth. germ. I.* 190. *II.* 485.

Myoſotis foliis petiolatis, cordatis, tubis ternis. *Hall. helv. n.* 886. *a.*

Alſine nemorum. *Schreb. ſpicil.* 30.

Alſine altiſſima nemorum. *Bauh. pin.* 250.

Alſine montana hederacea maxima. *Col. ecphr.* 1. *p.* 289. *t.* 290.

β. Alſine montana latifolia, flore laciniato. *Bauh. pin.* 250. *Rupp. jen.* 109.

Houttuyn Lin. Pſl. Syſt. 6. *p.* 606.

Wald Sternmiere. W.

Habitat in Europae *nemoribus.* ♃ (v. v.)

Affinis *Ceraſtii aquatici.*

2. STELLARIA *dichotoma.*

S. foliis ovatis ſeſſilibus, caule dichotomo, floribus ſolitariis, pedunculis fructiferis reflexis. *Sp. pl.* 603. *Pall. it.* 1. *p.* 72. *it.* 3. *p.* 343. *Smith. ic. ined.* 1. *p.* 14. *t.* 14.*

Alſine petalis emarginatis, foliis ex cordato-ovatis acutis. *Gmel. ſib.* 4. *p.* 149.

Houttuyn Lin. Pſl. Syſt. 6. *p.* 606.

Gabeläſtige Sternmiere. W.

Habitat in alpibus Sibiricis. ⊙

Rami divaricati, dichotomi. Pedunculi fructiferi toti reflexi.

Facies *fere Alſines mediae.* Petala *longitudine calycis.* W.

3. STELLARIA *radians.*

S. foliis lanceolatis ſerrulatis, petalis quinquepartitis. *Sp. pl.* 603.

Alſine foliis ſalignis margine ſcabris, petalis ſemiquinquefidis. *Gmel. ſib.* 4. *p.* 146.

Alſine ſaxatilis, anguſto et oblongo ſalicis folio, flore albo tenuiſſime laciniato. *Amm. ruth.* 83. *t.* 10.

Houttuyn Lin. Pfl. Syſt. 6. p. 607.
Strahlenblütige Sternmiere. W.
Habitat in Sibiriae *uliginoſis.*

4. STELLARIA *bulboſa.*

S. foliis ovato-lanceolatis ſubtus aveniis, caule ſubramoſo, pedunculo unifloro, radice filiformi repente bulbifera. W.

S. *(bulboſa)* foliis lanceolato-ovatis, caule ſubdichotomo, pedunculis unifloris, radice repente bulbifera. *Wulfen in Iacq. collect. 3. p. 21.* * *Iacq. ic. rar. 3. t. 468. Hoffm. germ. 153.*
Zwiebeltragende Sternmiere. W.
Habitat in alpibus Carinthiae *locis umbroſis humidis.* ♃ (v. ſ.)

Planta *primo intuitu ſimillima Trientali europaeae.* Caulis *quandoque uno alterove ramo inſtructus.* Folia *ſuperne venoſa inferne avenia.* Pedunculi *uniflori longi, plerumque terminales, interdum et unus alterve axillaris obſervatur.* W.

5. STELLARIA *Holoſtea.*

S. foliis lanceolatis ſerrulatis, petalis bifidis. *Gmel. ſib. 4. p. 145. Pollich. pal. n. 420. Fl. dan. t. 698. Kniph. cent. 10. n. 85. Scop. carn. n. 534. Hoffm. germ 152. Roth. germ. I. 191. II. 486.*
Alſine foliis lanceolatis. *Hort. cliff. 172. Fl. ſuec. 371, 392.*
Alſine foliis gramineis ciliatis. *Hall. helv. n. 884.*
Caryophyllus holoſteus arvenſis, flore majore. *Bauh. pin. 210.*
Gramen. *Fuchſ. hiſt. 136.*
Houttuyn Lin. Pfl. Syſt. 6. p. 608.
Groſsblütige Sternmiere. W.
Habitat in Europae *nemoribus.* ♃ (v. v.)

Caulis *ſuperne dichotomo-paniculatus.* Pedunculi *uniflori e dichotomia caulis.* Petala *calyce triplo longiora.* W.

6. STELLARIA *graminea.*

S. foliis linearibus integerrimis, floribus paniculatis, petalis calycis longitudine. W.

S. foliis linearibus integerrimis, floribus paniculatis. *Gmel. ſib. 4. p. 145. t. 61 f. 2. Pollich. pal. n. 421. Fl. dan. t. 414. et 415. Kniph. cent. 10. n. 84. Scop. carn. n. 535. Roth. germ. I. 191. II. 487.*

S. (*arvensis*) foliis linearibus integerrimis, floribus paniculatis minoribus, petalis ultra medium bipartitis. *Hoffm. germ.* 152. *Ehrh. herb.* 126.

Alsine foliis linearibus. *Fl. lapp.* 189, 393. *Fl. suec.* 372. *Hort. cliff.* 172. *Roy. lugdb.* 449.

Alsine foliis lanceolatis, lineatis, petiolis ramosis. *Hall. helv. n.* 882.

Gramini Fuchsii Leucanthemo affinis et similis herba. *Bauh. hist.* 1. *p.* 361. R.

Caryophyllus arvensis glaber, flore minore. *Bauh. pin.* 210.

Gramen floridum minus. *Tabern. ic.* 232.

β. S. (*Dilleniana*) caule flaccido, foliis lineari-lanceolatis, pedunculis terminalibus bifloris, petalis bipartitis. *Moench. hass. n.* 364. *t.* 6. * *Fl. dan. t.* 414. *Hoffm. germ.* 152. *Roth. germ. I.* 191. *II.* 489.

Houttuyn Lin. Psl. Syst. 6. *p.* 608.

Grasartige Sternmiere. W.

Habitat in siccis juniperetis sepibus tectis Europae. ♃ (v. v.)

*7. STELLARIA *palustris*.

S. foliis lineari-lanceolatis integerrimis, floribus paniculatis, petalis bipartitis calyce majoribus. *Retz. prod. Fl. scand. ed.* 2. *n.* 548.

S. (*palustris*) foliis linearibus integerrimis, floribus duplo majoribus semibifidis. *Hoffm. germ.* 152.

Stellaria graminea β. *Sp. pl.* 604.

Alsine folio gramineo angustiore palustris. *Dill. app.* 69.

Caryophyllus holosteus arvensis medius. *Raj. synop.* 347.

Wasser Sternmiere. W.

Habitat in paludibus Europae. ♃ (v. v.)

Folia *glauca*. Flores *majores quam in praecedente specie*. W.

*8. STELLARIA *crassifolia*.

S. foliis oblongo-lanceolatis crassiusculis glaucis, pedunculis unifloris solitariis axillaribus, petalis calyce majoribus, caule erecto. W.

S. (*crassifolia*) foliis ovato-lanceolatis sessilibus integerrimis crassiusculis glabris, pedunculis solitariis ex dichotomiis, florentibus erectis, fructiferis reflexis, foliolis calycinis ovato-lanceolatis petalis multo brevioribus. *Ehrh. Beitr.* 3. *p.* 60. *Timm. prod. n.* 299. *Hoffm. germ.* 153.

Dickblättrige Sternmiere. W.

Habitat in pratis humidis Germaniae. ⊙ (v. f.)

*9. STELLARIA *Alsine.*

S. foliis oblongo-lanceolatis, pedunculis subgeminatis uni-multiflorisve, petalis calyce brevioribus, caule decumbente. W.

S. (*Alsine*) caule diffuso ramoso, foliis sessilibus, pedunculis lateralibus, petalis calyce brevioribus angustissimis bipartitis. *Hoffm. germ.* 153. *t.* 5.

S. (*fontana*) foliis oppositis ovali-lanceolatis, petalis bipartitis calyce brevioribus, pedunculis unifloris. *Wulfen in Jacq. Collect.* 1. *p.* 327. *

S. (*uliginosa*) caule diffuso procumbente ramosissimo, foliis lanceolatis basi ciliatis angustioribus, pedunculis ternis lateralibus, intermedio unifloro, lateralibus dichotomis paucifloris. *Roth. germ. I.* 191. *II.* 489.

S. (*aquatica*) foliis lanceolatis, petalis bipartitis calycem longitudine aequantibus. *Poll. palat. n.* 422.

S. (*Dilleniana*) foliis lanceolatis integerrimis, caule procumbente. *Leers. herb. n.* 331.

S. (*hypericifolia*) foliis ovato-lanceolatis integerrimis, pedunculis solitariis. *Wigg. primit. p.* 34. *Allion. pedem. n.* 1720.

Stellaria graminea γ. *Sp. pl.* 604.

Stellaria lateriflora. *Krock. siles. n.* 673. *t.* 4.

Alsine foliis lanceolatis, petalis bipartitis, petiolis unifloris. *Hall. helv. n.* 881.

Alsine foliis lanceolatis, caulibus procumbentibus ramosissimis. *Gerard. prov.* 403.

Alsine hypericifolia. *Vaill. paris.* 9.

Alsine aquatica media. *Bauh. pin.* 251.

Alsine longifolia uliginosis proveniens locis. *Bauh. hist.* 3. *p.* 365.

Caryophyllus holosteus angustifolius. *Bauh. pin.* 210. *prod.* 104. *n.* 6. *Burs. XI.* 2.

Sumpf Sternmiere. W.

Habitat in Germaniae, Austriae, Helvetiae, Galliae, Italiae, Angliae *paludibus.* ⊙ (v. v.)

*10. STELLARIA *undulata.*

S. foliis oblongis undulatis, caule angulato, floribus axillaribus. *Thunb. jap.* 185.

Wellenblättrige Sternmiere. W.

Habitat in Japonia *juxta vias.*

Caulis *decumbens herbaceus tenellus.* Rami *angulati*

erecti parum ramulosi debiles glabri palmares. Folia *opposita sessilia oblonga acuta undulata glabra, longitudine internodiorum semiunguicularia.* Flores *axillares et terminales bini ternique pedunculati.* Pedunculi *capillares uniflori foliis longiores.* Calyx *glaber.* Thunb. l. c.

11. STELLARIA *cerastoides.*

S. foliis oblongis pubescentibus, caule decumbente, pedunculis unifloris geminatis erectis, petalis calyce majoribus. W.

S. foliis oblongis, pedunculis subbifloris. *Fl. suec.* 2. *n.* 394.* *Gunn. norv. n.* 951. *t.* 6. *f.* 2. *Fl. dan.* 92. *Act. hafn.* 10. *t.* 3. *f.* 12. *Vahl. symb.* 3. *p.* 59. *Smith. ic. ined.* 1. *p.* 15. *t.* 15.*

Cerastium refractum. *Allion. pedem. n.* 1728.

Cerastium (*trigynum*) foliis lineari-ellipticis hirsutis, caule suberecto bifloro, floribus trigynis. *Vill. delph.* 3. *p.* 645. *t.* 46.

Myosotis foliis glabris lanceolatis, petiolis infractis *Hall. helv. n.* 890.

Houttuyn Lin. Pfl. Syst. 6. *p.* 609.

Hornkrautartige Sternmiere. W.

Habitat in alpibus Lapponiae, Helvetiae, Galliae. ♃ (v. f.)

*12. STELLARIA *multicaulis.* W.

S. foliis lanceolatis glabris, ramis erectis simplicissimis, pedunculo subsolitario terminali, petalis calyce majoribus. W.

S. (*cerastoides*) foliis subpulposis obtuse lanceolatis, caulibus prostratis, iterato radicatis, ramis annuis erectis subtrifloris, pedunculis tandem infractis. *Wulfen in Iacq. Collect.* 1. *p.* 254. *t.* 19.*

Vielstielige Sternmiere. W.

Habitat in alpibus Carinthiae. ♃ (v. f.)

Planta *a praecedente diversissima.* Radix *repens filiformis.* Rami *vel* caules *simplicissimi erecti numerosi e radice.* Folia *glabra.* Pedunculi *terminales solitarii gemini vel terni erecti. Differt praecipue a praecedente:* glabritie *foliorum et* pedunculis *terminalibus, quum illa pedunculos binos sub apice caulis procumbentis erectos proferat, denique* habitu *distincta.* W.

*13. STELLARIA *humifusa.*

S. foliis ovatis subsecundis sessilibus, caulibus procum-

bentibus tetragonis, pedunculis ſolitariis abbreviatis. *Swartz Nov. Act. holm.* 1789. *p.* 111. *t.* 4. *f.* 1.*

S. (*humifuſa*) caulibus pluribus in orbem ſparſis procumbentibus, foliis ſecundis ovatis apice conniventibus. *Rottb. Act. Haf.* 10. *p.* 447. *t.* 4. *Fl. dan. t.* 978.

S. (*humifuſa*) foliis ovatis, floribus ſolitariis breviter pedunculatis, petalis bifidis, caulibus diffuſis procumbentibus. *Retz. prod. Fl. ſcand. ed.* 2. *n.* 550.

Liegende Sternmiere. W.

Habitat in alpibus Sueciae, Norvegiae. ⊙

Petala *calyce paulo majora.* W.

14. STELLARIA *biflora*

S. foliis ſubulatis, ramis bipartitis, petalis emarginatis, calycibus ſtriatis. *Swarz Nov. Act. holm.* 1788. *p.* 36. *t.* 1. *f.* 1.*

S. foliis ſubulatis, ſcapis ſubbifloris, petalis emarginatis, germinibus oblongis, calycibus ſtriatis. *Fl. ſuec.* 2. *n.* 395.*

Sagina ramis erectis bifloris. *Fl. lapp.* 158. *Fl. dan. t.* 12. *Rottb. Act. Haf.* 10. *t.* 3. *f.* 11.

Moehringia ſcapis bifloris. *Fl. ſuec.* 1. *n.* 316? *Amoen. acad.* 2. *p.* 264?

Houttuyn Lin. Pſl. Syſt. 6. *p.* 609.

Zweyäſtige Sternmiere. W.

Habitat in alpibus Lapponicis. ♃ (v. ſ.)

Planta *parva, facie Saginae.* Folia *radicalia ſubulata, in acervum congeſta.* Caules *digitales, filiformes, maxima parte nudi: ſuperne bifidi in* 2 *pedunculos ſubjecto pari foliorum: altero pedunculo, in medio, foliolis duobus.*

Petala *leviter tantum emarginata, itaque Arenariis proxima, magnitudine calycis.* W.

15. STELLARIA *groenlandica.*

S. caulibus decumbentibus ſubbifloris, foliis linearibus baſi ſubciliatis, petalis emarginatis, fructibus globoſis. *Retz. prod. Fl. ſcand. ed.* 2. *n.* 552.

Groenländiſche Sternmiere. W.

Habitat in Groenlandia.

Planta *pollicaris.* Folia *ſubcarnoſa, nonnulla e caulinis margine pilis longis ciliata.* Flores *ratione plantae magni.* Calyces *nudi, foliolis ovatis obtuſis.* Petala *minime bifida, vix emarginata.* Retz. l. c.

16. STELLARIA *Arenaria.*

S. foliis ſpathulatis, caule erecto bifido, ramis alternis, petalis emarginatis. *Sp. pl.* 604.
Houttuyn Lin. Pſl. Syſt. 6. *p.* 610.
Sandkrautartige Sternmiere. W.
Habitat in Hiſpania. ⊙

Radix *fibroſa.* Caulis *erectus, teres, ſpithamaeus, pilis patulis pubeſcens et ſubglutinoſus.* Rami *alterni, longitudine fere caulis.* Folia *ſeſſilia, ſpathulata, apice ovato, baſin verſus linearia anguſtiora, ſubtus et margine piloſa, ſupra vero vix manifeſte. Primus* flos *e dichotomia caulis: reliqui ex alis ramorum alterni. Omnes majuſculi.* Pedunculi *recti, foliis longiores.* Calyx *viſcoſus uti tota planta, apicibus purpuraſcens, uti etiam folia floralia.* Corolla *campanulata, calyce longior, alba, obtuſiſſima petalis vix manifeſte emarginatis.* Stamina *alba, longitudine calycis. Antherae caeruleſcentes.* Germen *globoſum.* Styli *tres, longitudine ſtaminum.*

*17. STELLARIA *ſcapigera.*

S. acaulis, foliis lineari-lanceolatis trinerviis, pedunculis radicalibus unifloris. W.
Stielloſe Sternmiere. W.
Habitat - - - - ♃ (v. ſ.)

Accepi ſub hoc nomine ſpecimen hujus plantae, cujus patria mihi ignota. Folia *ſunt ad radicem conferta ſemiuncialia lineari-lanceolata acuminata leviſſime trinervia, margine ſcabra.* Pedunculi *radicales erecti ſesquiunciales filiformes uniflori.* Calycis *foliola lanceolata margine ſubmembranacea acuta trinervia.* Petala *linearia ad baſin usque bifida longitudine calycis.* Stamina *petalis breviora.* Germen *globoſum.* Styli *tres filiformes.* Flos *ceterum magnitudine Stellariae gramineae.* W.

897. ARENARIA.

Gen. pl. ed. Schreb. n. 774.

Cal. 5-phyllus, patens. *Petala* 5, integra. *Capſ.* 1-locularis, polyſperma.

1. ARENARIA *peploides.*

A. foliis ovatis acutis carnoſis. *Fl. ſuec.* 375, 396. *Fl.*

lapp. 149. *It. oel.* 151. *Gmel. sib.* 4. *p.* 160. *t.* 64. *Fabric. helmst. p.* 184. *Reyg. ged.* 1. *p.* 119. *Hoffm. germ.* 153. *Roth. germ. I.* 188. *II.* 480.

Honkenya peploides. *Ehrh. Beitr.* 2. *p.* 181.

Alsine litoralis, foliis portulacae. *Bauh. pin.* 251. *Loes. pruss.* 12. *t.* 2.

Telephium maritimum, portulacae folio. *Buxb. act. petrop.* 3. *p.* 271.

Houttuyn Lin. Pfl. Syst. 6. *p.* 611.

Dickblättriges Sandkraut. W.

Habitat ad littora maris Europaei *borealia.* ♃ (v. v.)

Glandulae *receptaculo.*

2. ARENARIA *tetraquetra.*

A. foliis ovatis carinatis recurvis quadrifariam imbricatis. *Sp. pl.* 605. *Allion. pedem. n.* 1718. *t.* 89. *f.* 1.

Caryophyllus saxatilis ericaefolius ramosus repens. *Bauh. pin.* 211. *prodr.* 125. *Burs. XI.* 135.

β. Gypsophila (*aggregata*) foliis mucronatis recurvatis, floribus aggregatis. *Sp. pl.* 2. *p.* 581. *Amoen. acad.* 3. *p.* 25. *Schreb. in Nov. Act. Acad. N. C. IV. p.* 140. *Mill. dict. n.* 1.

Saponaria calycibus pentaphyllis, floribus aggregatis, foliis mucronatis, canaliculatis, recurvis. *Hort. upsf.* 107.

Caryophyllus saxatilis, ericae foliis, umbellatis corymbis. *Bauh. pin.* 211. *prodr.* 105. *Raj. hist.* 1033. *Magn. monsp.* 53. *t.* 5.

Houttuyn Lin. Pfl. Syst. 6. *p.* 612.

Viereckiges Sandkraut. W.

Habitat in Pyrenaeis, Monspelii. ♃ (v. s.)

Caules *digitales, plures, simplicissimi.* Folia *carinata, recurvata, canaliculata, mucronata, margine cartilaginea, striata, glabra, brevissima, approximata, basi subciliata et connata.* Capitulum *florum pedunculatum, fastigiatum, subquinque florum floribus sessilibus.* Calyx 5-*phyllus: foliolis lanceolatis: exterioribus majoribus.* Petala 5, *sessilia, oblonga, obtusa lineata.* Styli 3. Caps. 1-*locularis,* 5-*valvis.* Semina *plura.* D. Schreber.

3. ARENARIA *biflora.*

A. foliis obovatis obtusis, caulibus procumbentibus, pedunculis bifloris lateralibus. *Mant.* 71. *Gouan. illustr.* 30. *Allion. ped. n.* 1699. *t.* 44. *f.* 1. *et t.* 64. *f.* 3.

A. foliis ſubcoriaceis obovatis baſi ciliatis, caulibus proſtratis ramoſiſſimis diffuſis, pedunculis lateralibus ſubbifloris, petalis calyce longioribus. *Wulfen in Iacq. Collect.* 1. *p.* 250. * *Iacq. ic. rar.* 1. *t.* 83. *Reiner et Hohenwarth. it.* 1. *p.* 158. *

Alſine caule erecto proſtrato, foliis ovatis. *Hall. helv. n.* 877.

Houttuyn Lin. Pſl. Syſt. 6. *p.* 612.

Zweyblütiges Sandkraut. W.

Habitat in Europae *auſtralis alpinis.* ♃ (v. ſ.)

Caules *procumbentes.* Folia (*Serpilli*) *ſubrotunda ſ. obovata, laevia, obtuſa.* Pedunculi *laterales, foliis duplo longiores, bifidi et biflori:* Bracteis 2, *linearibus ad diviſionem, ut et in altero pedicello.* Calyces *ovati.* Petala *alba.* Capſulae *ſubgloboſae.*

4. ARENARIA *lateriflora.*

A. foliis ovatis obtuſis, pedunculo laterali bifloro. *Sp. pl.* 615. *Gmel. ſib.* 4. *p.* 159. *n.* 68.

Houttuyn Lin. Pſl. Syſt. 6. *p.* 612.

Seitenblütiges Sandkraut. W.

Habitat in Sibiria.

Caulis *digitalis, filiformis, ſimpliciſſimus.* Folia *ovata, obtuſa, ſubpetiolata, glabra.* Pedunculus *axillaris unicus, longus, bifidus.* Corolla *calyce longior.*

5. ARENARIA *trinervia.*

A. foliis ovatis acutis petiolatis nervoſis. *Hort. cliff.* 173. *Fl. ſuec.* 374, 397. * *Roy. lugdb.* 471. *Oed. dan. t.* 429. *Gort. ingr.* 71. *Pollich. pal. n.* 423. *Hoffm. germ.* 154. *Roth. germ. I.* 188. *II.* 480.

Alſine foliis ovato-lanceolatis, trinerviis. *Hall. helv. n.* 878.

Alſine plantaginis folio. *Bauh. hiſt.* 3. *p.* 364.

Houttuyn Lin. Pſl. Syſt. 6. *p.* 613.

Dreynerviges Sandkraut. W.

Habitat in Europae *ſylvis.* ⊙ (v. v.)

6. ARENARIA *ciliata.*

A. foliis ovatis nervoſis ciliatis acutis. *Sp. pl.* 608. *Oeder. dan. t.* 346. *Iacq. miſc.* 2. *p.* 367. *

A. foliis oblongo-obovatis ſubpetiolatis ciliatis, corollis calyce majoribus, perianthii foliolis lanceolatis ſubnervoſis. *Wulfen in Iacq. Collect.* 1. *p.* 245. *t.* 16. *f.* 2. * *Reiner et Hohenwarth. it.* 1. *p.* 162. *

Alſine ſerpilli folio, multicaulis et multiflora. *Segu. ver.* 1. *p.* 421. *t.* 5. *f.* 2.

β. Arenaria norvegica. *Gunn. norv. n.* 1100. *t.* 9. *f.* 7.

Houttuyn Lin. Pſl. Syſt. 6. *p.* 614.

Gefranztes Sandkraut. W.

Habitat in alpibus Rhaeticis *et* Leontinis. ♃ (v. ſ.)

Cum A. multicauli *combinat Haller.*

7. ARENARIA *balearica.*

A. foliis ovatis lucidis ſubcarnoſis, caule repente, pedunculis unifloris. *Syſt. nat.* 12. *app.* 230. *l'Herit. ſtirp.* 1. *p.* 29. *t.* 15.*

A. muſcoſa. *Medic. in Act. palat. vol.* 3. *phyſ. p.* 202. *t.* 12.

Houttuyn Lin. Pſl. Syſt. 6. *p.* 614.

Moosartiges Sandkraut. W.

Habitat in inſulis Balearibus. *Gerard. Zoega.* ♃ (v. v.)

Caules *proſtrati, repentes, radicantes, ſubpubeſcentes, ramoſi, pollicares.* Folia *petiolata, confertiuſcula, patentia, ovata, ſubcarnoſa, enervia, lucida a pilis raris vix conſpicuis paginae ſuperioris.* Pedunculi *ſolitarii, e ramificationibus caulis, erecti, caule vix longiores, ſubpubeſcentes; inferne inſtructi pari foliorum.* Calyx *concavus, rufeſcens, pubeſcens.* Corolla *magnitudine et facie Spergulae nodoſae.* Petala *obovata, integerrima, obtuſa, patentia, unguiculata.* Stamina *et* Piſtilla *etiam alba, longitudine calycis ſ. petalis dimidio breviora.* Germen *globoſum, viride.*

Media *quaſi inter* A. ciliatam *et* multicaulem, *ſed* Pedunculi *longi*, Fructus *cernui.*

8. ARENARIA *multicaulis.*

A. foliis ovatis enerviis, ſeſſilibus acutis: corollis calyce majoribus. *Sp. pl.* 605.

A. foliis pulpoſo-ſubcoriaceis ovato-lanceolatis ſeſſilibus ciliatis, corollis calyce majoribus, perianthii foliolis ovato-lanceolatis ſubenerviis. *Wulfen. in Iacq. Collect.* 1. *p.* 248. *t.* 17. *f.* 1.*

A. foliis ovatis nervoſis. *cet. Amoen. acad.* 1. *p.* 162. *n.* 155.

Alſine foliis ovato-lanceolatis ciliatis, petalis calyce majoribus. *Hall. helv. n.* 876. *t.* 17.

Houttuyn Lin. Pſl. Syſt. 6. *p.* 615.

Vielſtieliges Sandkraut. W.

Habitat in alpibus Helveticis, Auſtriacis, Pyrenaeis. ♃ (v. ſ.)

Folia *magis minusve ciliata.* Flos *maximus. Iacq.* Arenariae *ciliatae varietatem faciunt Haller, Gerard.*

9. ARENARIA *ſerpillifolia.*

A. foliis ſubovatis acutis ſeſſilibus, corollis calyce brevioribus. *Fl. ſuec.* 373, 398. *Hort. cliff.* 173. *Roy. lugdb.* 451. *Pollich. pal. n.* 424. *Leers herb. n.* 325. *Gunn. norv. n.* 564. *Hoffm. germ.* 154. *Roth. germ. I.* 189. *II.* 481.

Alſine foliis ovato-lanceolatis, ſubhirſutis, petalis calyce brevioribus. *Hall. helv. n.* 875.

Stellaria ſerpillifolia. *Scop. carn. ed.* 2. *n.* 544.

Alſinanthemum. *Mich. hort.* 109.

Alſine minor multicaulis. *Bauh. pin.* 251.

Alſine minor. *Fuchſ. hiſt.* 23. *Tabernaem. p.* 708.

Houttuyn Lin. Pſl. Syſt. 6. *p.* 615.

Quendelblättriges Sandkraut. W.

Habitat in Europae *ſylvis glareoſis.* ⊙ (v. v.)

In hac et in A. *trinervia* Petala *calyce dimidio breviora;* Capſula *cernua pedunculo horizontali, ut in Stellariis, apice ſexfariam dehiſcens.* Leers. l. c.

*10. ARENARIA *procumbens.*

A. foliis lineari-lanceolatis, caulibus proſtratis villoſis, petalis calyce brevioribus. *Vahl. ſymb.* 2. *p.* 50. *t.* 33.*

A. (*geniculata*) foliis linearibus, floribus paniculatis pubeſcentibus, petalis calyce brevioribus. *Poiret. it. ed. germ.* 2. *p.* 196. *

Cherleria ſedoides. *Forſk. cat. pl. aegypt. p.* 66. *n.* 241.

Liegendes Sandkraut. W.

Habitat in ruderatis Tuneti *inque* Aegypto. ♃ (v. ſ.)

Ab A. montana differt: caulibus *omnibus floriferis proſtratis, nec floriferis erectis,* corollis *quadruplo minoribus,* petalis *calyce brevioribus.* Vahl. l. c.

*11. ARENARIA *polygonoides.*

A. foliis linearibus, caulibus procumbentibus, pedunculis bifloris terminalibus erectis, calycum ſubviſcidorum foliolis enerviis. *Wulfen in Iacq. Collect.* 1. *p.* 241. *t.* 15. * *Reiner et Hohenwarth. it.* 1. *p.* 165. *

Stellaria ciliata. *Scop. carn. n.* 536. *t.* 17.

Alſine foliis linearibus obtuſis, calycibus viſcidis. *Hall. helv. n.* 863.

Alſine polygonoides, foliis brevibus, flore albo. *Segu. veron.* 3. *p.* 177. *t.* 4. *f.* 1.
Knöterigartiges Sandkraut. W.
Habitat in alpibus Helvetiae, Carinthiae. ⊙ (v. ſ.)

12. ARENARIA *triflora.*

A. foliis lanceolato-ſubulatis ciliatis, ramis ſubtrifloris, petalis lineatis obtuſis. *Mant.* 240. *Cavan. ic.* 3. *p.* 26. *t.* 249. *f.* 2. *
Houttuyn Lin. Pſl. Syſt. 6. *p.* 616.
Dreyblütiges Sandkraut. W.
Habitat in Europa *auſtrali.* ♃

Caules *palmares, copioſi, diffuſi, adſcendentes, teretes, ſubpubeſcentes: ramis alternis, erectis.* Folia *lanceolato-ſubulata* (*juniperina*), *patentia, acuminata, ciliata, ſubtus pubeſcentia: Floralia ovato-lanceolata, ſubtus piloſa.* Pedunculi *terminales, plures, teretes, pubeſcentes, articulis caulinis longiores, triflori.* Pedicellus *intermedius aphyllus: laterales longiores.* Bracteae 2, *ovatae, ciliatae; extus pubeſcentes.* Calyx *ovatus, acutus, erectus, pubeſcens.* Petala *obovata, oblonga, calyce duplo longiora, patentia, obtuſa, alba, lineata.* Stamina *alba.* Piſtillum *viride ſtaminibus brevius.*

13. ARENARIA *montana.*

A. foliis lineari-lanceolatis ſcabris, caulibus ſterilibus longiſſimis procumbentibus. *Amoen. acad.* 1. *p.* 272. *
Alſine foliis linearibus acuminatis, petalis florum integris calyce duplo longioribus. *Monn. obſ.* 127.
Houttuyn Lin. Pſl. Syſt. 6. *p.* 616.
Berg Sandkraut. W.
Habitat in Galliae *auſtralis montibus.* ♃ (v. ſ.)

Flores *maximi.* Fructus *penduli.*
Allionii planta eſt diverſa. W.

14. ARENARIA *rubra.*

A. foliis filiformibus, ſtipulis membranaceis vaginantibus. *Fl. ſuec.* 376, 399. *Neck. gallob. p.* 198. *Pall. it.* 1. *p.* 170. *Pollich. pal. n.* 425. *Moench. haſſ. n.* 359.
Alſine foliis linearibus, ſtipulis ovato-lanceolatis argenteis. *Hall. helv. n.* 872.

α. A. *rubra, campeſtris.*

A. (*rubra*) caulibus proſtratis, foliis oppoſitis filiformibus internodiis duplo brevioribus, calycibus capſulis

aequalibus. *Roth. germ. I.* 189. *II.* 481. *Hoffm. germ.* 154.

Alsine, spergulae facie, minor s. Spergula minor, subcaeruleo flore. *Bauh. pin.* 251. *prodr.* 119.

Polygonum foliis gramineis, spergulae capitulis. *Loes. pruss.* 203. *t.* 63.

Spergula purpurea. *Bauh. hist.* 3. *p.* 722. Hall. R.

β. A. *rubra, marina. Flor. dan. t.* 740.

A. (*marina*) caulibus prostratis, foliis oppositis linearibus carnosis longitudine internodiorum, calycibus capsula dimidio brevioribus. *Roth. germ. I.* 189. *II.* 482. *Hoffm. germ.* 154.

Arenaria foliis linearibus longitudine internodiorum. *Hort. cliff.* 173. *Gron. virg.* 161. *Roy. lugdb.* 451.

Spergula marina nostras. *Raj. hist.* 1024.

Alsine spergulae facie media. *Bauh. pin.* 251.

Houttuyn Lin. Pfl. Syst. 6. *p.* 617.

Rothblühendes Sandkraut. W.

Habitat α *in* Europae *arenosis collibus*, β *in litoribus marinis.* ⊙ (v. v.)

Varietas β. *glabra, foliis pedunculisque pubescenti-viscidis.* Evigilat *hora* 9. Calyx *tegit dimidiam capsulam.*

Stamina 4, 5, 7, 8, 10 *observantur.* R.

Varietas a. *campestris, pistilla* 3 *et* 5, *stamina* 5; *antheris gemellis. Hall. l. c. et Fabric. butisb. p.* 59. R.

15. ARENARIA *media.* †

A. foliis linearibus carnosis, stipulis membranaceis, caulibus pubescentibus. *Sp. pl.* 606. *Ait. Kew.* 2. *p.* 102. *Houttuyn Lin. Pfl. Syst.* 6. *p.* 618.

Mittleres Sandkraut. W.

Habitat in Gallia, Anglia. ⊙

Simillima A. rubrae maritimae, *sed minus ramosa, caulibus magis adscendentibus, pubescentibus.* Folia *carnosa, linearia, acutiuscula, supra depressiuscula, subtus convexa, pubescentia.* Flores *albi, petalis calyce vix majoribus.* Semina *margine membranaceo cincta.*

Dubie propono plantam, quam Botanici germanici, ob synonyma falsa, cum Spergula pentandra conjunxere, et quam Hudsonius in Flora anglica p. 193. *pro varietate Arenariae rubrae declarat; videtur tamen a binis nominatis plantis diversa.* W.

16. ARENARIA *bavarica.*

A. foliis ſemicylindricis carnoſis obtuſis, petalis lanceolatis, pedunculis terminalibus ſubbinatis. *Amoen. acad.* 4. *p.* 315. *

Alſine alpina, foliis teretibus obtuſis, flore albo. *Segu. veron.* 1. *p.* 429.

Saxifraga bavarica. *Raj. hiſt.* 1033.

Houttuyn Lin. Pſl. Syſt. 6. *p.* 618.

Bayerſches Sandkraut. W.

Habitat in Bavaria, Baldo, Sibiria. ♃

17. ARENARIA *gypſophiloides.*

A. foliis linearibus: radicalibus ſetaceis, panicula ſubpubeſcente, petalis lanceolatis. *Schreb. Act. Nov. Acad. N. C. tom. IV, p.* 139. *

Alſine orientalis, caryophylli folio, flore parvo albo. *Tournef. cor.* 17.

Houttuyn Lin. Pſl. Syſt. 6. *p.* 619.

Gypſkrautartiges Sandkraut. W.

Habitat in Oriente. ♃

Statura *A. ſaxatilis.* Caulis *erectus, ſemipedalis, laevis, articuli* 7 *ſ.* 8. Folia radicalia *copioſa, tenuiſſima ſ. ſetacea:* Caulina *majora, linearia, articulis longiora.* Panicula *terminalis, brachiata, dichotoma, ſubfaſtigiata, pedicellis ultimis ſubvilloſis.* Calyx *ovatus, duriuſculus, mucronatus.* Petala *lanceolata, alba, calyce triplo longiora.*

18. ARENARIA *cucubaloides.*

A. foliis linearibus margine ſcabris, panicula dichotoma pubeſcente, petalis obovatis. *Smith. ic. ined.* 1. *p.* 17. *t.* 17. *

Alſine orientalis caryophylli folio, viſcoſa, flore magno albo. *Tournef. cor.* 17.

Alſine viſcoſa, longiſſimis et anguſtiſſimis foliis. *Amman. ruth.* 66?

Taubenkropfartiges Sandkraut. W.

Habitat in Armenia. ♃ (v. ſ.)

Differt ab A. gypſophiloide, floribus *triplo majoribus,* petalis *obovatis nec lanceolatis.* Smith. l. c.

19. ARENARIA *dianthoides.*

A. foliis linearibus margine ſcabris, bracteis ventricoſis pedunculos ſuperantibus. *Smith. ic. ined.* 1. *p.* 16. *t.* 16. *

Alſine orientalis caryophylli folio, flore magno in capitulum congeſto. *Tournef. cor.* 17.
Nelkenartiges Sandkraut. W.
Habitat in Armenia. ♃ (v. ſ.)

20. ARENARIA *ſaxatilis.*
A. foliis ſubulatis, caulibus paniculatis, calycis foliolis ovatis obtuſis. *Sp. pl.* 607.
Alſine foliis linearibus, petalis calyce longioribus. *Hall. helv. n.* 867.
Arenaria foliis ſubulatis, calycinis laciniis membrana ipſis latiore acutis obtuſis. *Guett. ſtamp.* 2. *p.* 281.
Spergula foliis aciformibus denſis, ramis ramoſis ſubnudis. *Sauv. monſp.* 45.
Alſine ſaxatilis et multiflora, capillaceo folio. *Vaill. pariſ.* 7. *t.* 2. *f.* 3. *Hall. opuſc.* 113.
Alſine caryophylloide tenuifolia, flore albo punctato. *Pluk. alm.* 22. *t.* 7. *f.* 3.
Anthyllis lychnitis annua. *Barr. ic.* 580.
Houttuyn Lin. Pſl. Syſt. 6. *p.* 619.
Felſen Sandkraut. W.
Habitat in Germania, Helvetia, Gallia, Sibiria. ♃

*21. ARENARIA *caeſpitoſa.*
A. foliis ſubulatis, caulibus paniculatis, calycis foliolis ſtriatis acuminatis margine membranaceis, pedunculis pubeſcentibus. W.
Arenaria ceſpitoſa. *Ehrh. herb.* 55. *Hoffm. germ.* 155.
Arenaria ſaxatilis. *Roth. germ. I.* 190. *II.* 484.
Alſine ſaxatilis et multiflora capillaceo folio. *Hall. goett. it. hercyn.* 15.
Alſine foliis conjugatis anguſtis linearibus, petalis integris. *Zinn. goett.* 195.
Raſenbildendes Sandkraut. W.
Habitat in Hercynia *in rupibus ſchiſti* Goslarienſibus. ♃ (v. v.)
Diſtinguo hanc cum Ehrharto a praecedente, cui ſimillima, ob calyces *acuminatos, nec obtuſos.* W.

22. ARENARIA *verna.*
A. foliis ſubulatis, caulibus paniculatis, calycibus acuminatis ſtriatis. *Mant.* 72. *Iacq. auſt.* 5. *p.* 2. *t.* 404.
Alſine glabra, tenuiſſimis foliis, floribus albis. *Herm. parad.* 12. *t.* 12.
Alſine puſilla, pulchro flore, tenuiſſima. *Raj. hiſt.* 1033.
Houttuyn Lin. Pſl. Syſt. 6. *p.* 620.

Frühlings Sandkraut. W.

Habitat in alpibus Europae *australioris.* ♃ (v. v.)

Differt ab A. saxatili Caulibus *vix palmaribus, pilis raris adspersis*; Pedunculis *pilosis*; Calycibus *acutis.*

23. ARENARIA *hispida.*

A. foliis subulatis subtus hispidis. *Sp. pl.* 608.

Houttuyn Lin. Pfl. Syst. 6. *p.* 620.

Rauhes Sandkraut. W.

Habitat Monspelii *in monte calcaris.*

Habitus *Spergulae.* Caules *simplices, pilis raris adspersi.* Folia *opposita, subulata, plana, subtus pilis raris hispida.* Panicula *primum dichotoma, mox alternis pedunculis ramosa.*

*24. ARENARIA *verticillata.* W.

A. foliis subulatis spinosis floribusque verticillatis. W.

Alsine orientalis fruticosa saxatilis foliis et floribus verticillatis. *Tournef. cor.* 18.

Wirtelblütiges Sandkraut. W.

Habitat in Armenia *inter* Ezeram *et* Tocat. ♄ (v. s.)

Rami *teretes lignosi pubescentes nodosi.* Folia *subulata rigida apice mucronata* 3 *vel* 4 *confertim ex uno puncto provenientia, hinc fasciculata, et fasciculi sunt oppositi, inde facies verticillata.* Pedunculi *quadriflori subcapitati axillares, ex oppositis foliorum fasciculis, formant verticillum.* Calycis *foliola lineari-subulata pungentia.* Petala *alba lanceolata.* W.

25. ARENARIA *juniperina.*

A. foliis subulatis spinosis, caulibus erectis, calycibus striatis, capsulis oblongis. *Mant.* 72. *Smith. ic. ined.* 1. *p.* 35. *t.* 35. *

Alsine orientalis fruticosa camphoratae folio. *Tournef. cor.* 18.

Houttuyn Lin. Pfl. Syst. 6. *p.* 621.

Wachholderartiges Sandkraut. W.

Habitat in Armenia. ♃ (v. s.)

Facies *A. saxatilis.* Caules *semipedales, stricti, laeves.* Folia *subulata, rigida, stricta, mucronato-spinosa.* Flores *paniculati.* Calyces *oblongi, acuti, quinquenervii.* Petala *lanceolata, alba.* Capsulae *oblongae, calyce paulo longiores.*

26. ARENARIA *tenuifolia.*

A. foliis subulatis, caule paniculato, capsulis erectis, petalis calyce brevioribus lanceolatis. *Pollich. pal. n.*

427. *Fl. dan. t.* 389. *Hoffm. germ.* 155. *Roth. germ. I.* 190. *II.* 485.

Arenaria foliis ſubulatis, calycinis laciniis membrana ipſis anguſtiore auctis acutiſſimis. *Guett. ſtamp.* 2. *p.* 282.

Alſine tenuifolia. *Bauh. hiſt.* 3. *p.* 364. *Vaill. pariſ.* 7. *t.* 3. *f.* 1.

β. Alſine (*viſcoſa*) caule paniculato foliisque pubeſcentibus, petalis capſulisque calyce pubeſcente brevioribus *Schreb. ſpicil. p.* 30.

Houttuyn Lin. Pſl. Syſt. 6. *p.* 621.

Dünnblättriges Sandkraut. W.

Habitat in Germania, Helvetia, Gallia, Anglia, Italia. ⊙ (v. v.)

Calycis *foliola multum acuminata ſ. ariſtata, ſubtus lineis* 2 *viridibus picta.* Petala *lato-lanceolata, calyce* ½ *breviora.* Folia *ſubulata, baſi connata.*

27. ARENARIA *laricifolia.*

A. foliis ſetaceis, caule ſuperne nudiuſculo, calycibus ſubhirſutis. *Sp. pl.* 607. *Iacq. auſt.* 3. *p.* 39. *t.* 272.

Alſine foliis linearibus, anguſtiſſimis, calycibus tubuloſis, villoſis. *Hall. helv. n.* 869.

Stellaria laricifolia. *Scop. carn. n.* 541. *t.* 18.

Alſine ſaxatilis, laricis folio, minor et minori flore. *Magnol. hort.* 11. *t.* 11.

Auricula muris pulchro flore, folio tenuiſſimo. *Bauh. hiſt.* 3. *p.* 360. *Hall.*

Alſine alpina, junceo folio. *Bauh. pin.* 251. *prodr.* 118.

Lychnoides, juniperi folio, perennis. *Vaill. pariſ.* 121.

Houttuyn Lin. Pſl. Syſt. 6. *p.* 622.

Lerchenbaumblättriges Sandkraut. W.

Habitat in montoſis Helvetiae, Genevae, Pariſiorum, Monſpelii. ♃ (v. v.)

Calyx *oblongus, lineatus, cylindricus, pubeſcens.*

28. ARENARIA *recurva.*

A. foliis lineari-ſubulatis ſulcatis recurvis ſecundis, caulibus procumbentibus, pedunculis ſubbifloris terminalibus erectis, calycibus ſtriatis. *Wulfen in Iacq. Collect.* 1. *p.* 244. *t.* 6. *f.* 1. *

A. (*recurva*) foliis radicalibus congeſtis recurvis ſubulatis, caule ſimplici ſubtrifloro. *Allion. pedem. n.* 1713. *t.* 89. *f.* 3.

Alſine foliis ſulcatis recurvis, radicalibus linearibus congeſtis, caulinis lanceolatis. *Hall. helv. n.* 868.
Krummblättriges Sandkraut. W.
Habitat in alpibus Helvetiae, Italiae, Auſtriae, Moraviae. ♃ (v. ſ.)

*29. ARENARIA *lanceolata.*
A. foliis lineari-lanceolatis trinerviis margine ſcabris appreſſis, calycibus lanceolatis nervoſis. W.
Arenaria lanceolata. *Allion. pedem. n.* 1715. *t.* 26. *f.* 5.*
Lanzettenblättriges Sandkraut. W.
Habitat in alpibus Valdenſibus. ♃ (v. ſ.)

30. ARENARIA *ſtriata.*
A. foliis linearibus erectis appreſſis, calycibus oblongis ſtriatis. *Am. acad.* 4. *p.* 315.* *All. ped. n.* 1712. *t.* 26. *f.* 4.
Arenaria laricifolia. *Villars. delph.* 3. *p.* 629. *t.* 47.
Auricula muris pulchro flore, folio tenuiſſimo. *Bauh. pin.* 3. *p.* 361.
Caryophyllus ſaxatilis, polygoni minoris folio et facie. *Burſ. IX.* 129.
Houttuyn Lin. Pſl. Syſt. 6. *p.* 623.
Geſtreiftes Sandkraut. W.
Habitat in alpibus Auſtriae *et* Vallis *auguſtae.* ♃ (v. ſ.)

*31. ARENARIA *filifolia.*
A. caulibus ſuffruticolis dichotomis, foliis ſetaceis, pedunculis terminalibus ſimplicibus unifloris. *Vahl. ſymb.* 1. *p.* 33. *t.* 12. *
A. (*filifolia*) foliis filiformibus liberis. *Forſk. deſcr.* 211.
Fadenblättriges Sandkraut. W.
Habitat in Arabia. ♃

32. ARENARIA *faſciculata.*
A. foliis ſubulatis, caule erecto ſtricto, floribus faſciculatis, petalis breviſſimis. *Iacq. auſtr.* 2. *t.* 182.
A. caule paniculato ſtricto dichotomo, foliis ſubulatis ſtriatis, calycibus acuminatis nervoſis ſtriatis. *Gouan. illuſtr.* 30. R.
Stellaria rubra. *Scop. carn. n.* 538. *t.* 17. *ſec. Iacq.* R.
Houttuyn Lin. Pſl. Syſt. 6. *p.* 623.
Büſchligtes Sandkraut. W.
Habitat Monſpelii. *D. Gouan; in* Auſtria, Carniolia. ⊙ (v. v.)
Radix *annua.* Caulis *palmaris, pubeſcens.* Folia *linearia, acuminata, erecta, ſubciliata.* Flores *faſciculati, dichotomi, pedicellis breviſſimis.* Calyx *ere-*

ctus: Foliolis ſubulatis, erectis, ſtriatis, ſubciliatis, longis. Petala *ovato-oblonga, alba, minutiſſima.* Antherae *didymae, globoſae.* Capſula *calyce dimidio brevior.* Habitus *Minuartiae.*

Planta *diſtincta ab* Alſine mucronata, *quae tenera, debilis, longa; accedit figura aliquatenus ad Hall. helv. t. 7. f. 2. ſed Folia caulis floresque longiora, rigidiora craſſiora (in mea) omnia. Plura vide ſub Alſine mucronata. Spec. plant. 1. p. 1512.*

*33. ARENARIA *auſtriaca.*

A. foliis linearibus, ramis erectis, pedunculis terminalibus longiſſimis binis, petalis obtuſis emarginatis. W.

A. (*auſtriaca*) caulibus ſuffruticoſis proſtratis inde herbaceis et erectis, foliis ſubulatis, floribus geminis, petalis emarginatis. *Murr. ſyſt. veg. ed. 14. p. 425. Iacq. auſt. 3. t. 270. Allion. pedem. n. 1708. t. 64. f. 2.*

Arenaria triflora. *Vill. delph. 3. p. 623. t. 47.*

β. Stellaria (*biflora*) caulibus proſtratis ramoſiſſimis, ramis annuis erectis longiſſime bifloris, foliis linearibus acutis, calycibusque dorſo trinerviis, petalis calyce longioribus crenato-bifidis. *Iacq. Collect. 1. p. 251. t. 18.**

Stellaria caule flaccido, foliis linearibus, pedunculis axillaribus ſubbifloris, altero ebracteato. *Gouan. illuſt. p. 30.*

Oeſtreichſches Sandkraut. W.

Habitat in Auſtriae *et* Italiae *alpibus.* ♃ (v. ſ.)

Varietas β. ut ex ſpecimine ſicco video, vix niſi foliis rigidioribus, diverſa. W.

34. ARENARIA *grandiflora.*

A. foliis ſubulatis planis ſtrictis: radicalibus confertis, caulibus unifloris. *Sp. pl. 608. All. ped. n. 1711. t. 10. f. 1.*

A. foliis lanceolatis, cauliculis multifloris, foliolis calycinis inaequalibus, exterioribus cordato-ovatis latioribus. *Gouan. illuſtr. n. 30.*

Arenaria juniperina. *Vill. delph. 3. p. 624.*

Alſine foliis ſulcatis, argute lanceolatis, petiolis unifloris. *Hall. helv. n. 874.*

Alſine uniflora et grandiflora, foliis acuminatis glabris, petalis integris. *Allion. ſpec. pedem. 49. t. 10. f. 1.*

Houttuyn Lin. Pfl. Syſt. 6. p. 624.

Groſsblütiges Sandkraut. W.

Habitat in montibus Neocomenſium, *alpibus* Valdenſium, Cenisii, Monſpelii. ♃ (v. ſ.)

Calycis *foliola caulinis latiora, striis pluribus, rigida.* Capsulae *oblongae, longitudine calycis.* Varietas *caule trifloro missa a D. Turra.*

35. ARENARIA *liniflora.*

A. caulibus erectis inferne ramosis suffruticosis, foliis subulatis, floribus geminis. *Lin. suppl.* 241.

A. foliis subulatis, caulibus suffruticosis, floribus geminis. *Syst. veg. p.* 355. *Iacq. Coll.* 2. *p.* 107. *t.* 3. *f.* 3.

Arenaria striata. *Vill. delph.* 3. *p.* 630. *t.* 47.

Houttuyn Lin. Pfl. Syst. 6. *p.* 624.

Leinblütiges Sandkraut. W.

Habitat in Europa *australi.* ♃

Caules *breves, distorti, perennantes.* Rami *annui, simplicissimi, erecti.* Folia *subulata, acuta, laevia.* Pedunculi *terminales, saepius* 2, *uno post alterum.* Calyx *foliolis lanceolatis: striis* 2. Petala *obovata, alba.*

Caules *perennantes breves plures ramosi distorti.* Rami *erecti simplicissimi teretes spithamaei.* Folia *subulata s. linearia teretia acuta laevia.* Pedunculi *terminales uniflori subpubescentes bini, unus post alterum.* Calyx *foliolis lanceolatis bistriatis subpubescentibus.* Corolla *magnitudine Lini alba.* Petala *ovata obtusa striata, calyce duplo longiora.* Stamina pistillaque *alba longitudine calycis.* Lin. suppl.

Differt ab A. grandiflora, foliis *non plano-gramineis,* calyce *foliolis non multistriatis,* caule *multo longiore, basique suffruticoso.*

*36. ARENARIA *Gerardi.* W.

A. foliis lineari-subulatis trinerviis, floribus geminis terminalibus, calycinis foliolis acuminatis margine membranaceis trinerviis. W.

Arenaria liniflora. *Iacq. aust.* 5. *t.* 445.

A. foliis linearibus erectis subtus striatis, floribus fastigiatis inaequaliter pedunculatis. *Gerar. prov.* 405. *t.* 15. *f.* 1.

Gerardisches Sandkraut. W.

Habitat in Austriae *et* Galliae *alpibus.* ♃ (v. s.)

Differt ab A. grandiflora: glabritie *partium,* caule *bifloro et aliis notis. Ab A. liniflora diversa:* caulibus *brevioribus,* calycibus *acuminatis,* petalis *calyce parum longioribus et toto habitu. Synonymum Gerardi, a Linnaeo perperam sub A. juniperina adductum re vera huc pertinere videtur.* W.

898. CHERLERIA.

Gen. pl. edit. Schreb. n. 775.

Cal. 5-phyllus. *Nectaria* 5, bifida, petaloidea. *Antherae* alternae, sterilis. *Caps.* 3-locularis, 3-valvis, trisperma.

1. CHERLERIA *sedoides.*

Cherleria. *Hall. helv. n.* 859. *t.* 29. *opusc.* 300. *t.* 1. *f.* 3. *Segu. ver.* 3. *p.* 180. *t.* 4. *f.* 3. *Iacq. austr. t.* 284. *Scop. carn. n.* 531.

Knawel affinis. *Hall. comm. nor.* 1736. *hebd.* 13. *t.* 1. *f.* 5. R.

Lychnis alpina, muscosis foliis densius stipatis, floribus parvis, calyce duriore. *Pluk. alm.* 233. *t.* 42. *f.* 8.

Sedum montanum perpusillum luteum. *Moris. hist.* 3. *p.* 471. *s.* 12. *t.* 6. *f.* 14.

Sedum montanum perpusillum, luteolis floribus. *Park. theatr.* 728.

Houttuyn Lin. Pst. Syst. 6. *p.* 625.

Sedumartige Cherlerie. W.

Habitat in alpibus Helvetiae, Valesiae, Gotthardo, Austria, Carniolia. ♃ (v. s.)

Folia *opposita, linearia, margine scabra, basi connata in vaginam; a casu foliorum remanent vaginae cum carina foliorum, quibus caulis inferne obvestitur; hinc affinitas Caryophyllorum.*

*899. DEUTZIA.

Gen. plant. edit. Schreb. n. 776.

Cal. campanulatus 5-fidus. *Petala* 5 obtusa indivisa. *Filamenta* trifida. *Caps.* triaristata 3-locul. 3-valv. basi dehiscens polysperma.

*1. DEUTZIA *scabra.*

D. scabra. *Thunb. Diss. Nov. Pl. Gen.* 1. *p.* 20. *tab.* 1.* *Thunb. jap.* 185. *t.* 24. *

Joro. *Kaempf. amoen.* 854.

Scharfe Deutzie. W.

Habitat in Japonia. ♄

Rami *oppositi.* Folia *opposita ovata acuminata serrata venosa scaberrima.* Racemi *terminales.* W.

*900. BRÜNNICHIA.

Gen. pl. ed. Schreb. n. 777.

Cal. ventricosus 5-fidus. *Cor.* o. *Caps.* trigona unilocularis monosperma.

*1. BRÜNNICHIA *cirrhosa.*

B. cirrhosa. *Gaert. sem.* 1. *p.* 214. *t.* 45. *f.* 2.
Rankende Brünnichie. W.
Habitat in Bahama.

901. GARIDELLA.

Gen. pl. ed. Schreb. n. 778.

Cal. 5-phyllus, petaloideus. *Nectaria* 5, bilabiata, bifida. *Caps.* 3, connexae, polyspermae.

1. GARIDELLA *Nigellastrum.*

Garidella. *Hort. cliff.* 170. *Hort. upf.* 108. *Roy. lugdb.* 481. *Mill. dict. Kniph. cent.* 10. *n.* 45.
G. foliis tenuissime divisis. *Garid. prov.* 203. *t.* 39.
Nigellastrum raris et foeniculaceis foliis. *Magn. hort.* 143. *t.* 143.
Nigella cretica, folio foeniculi. C. B. *Moris. hist.* 3. *p.* 516. *f.* 12. *t.* 18. *f.* 6.
Houttuyn Lin. Psl. Syst. 6. *p.* 626.
Nigellenartige Garidelle. W.
Habitat in Galloprovincia. ⊙ (v. v.)

902. MALPIGHIA.

Gen. pl. ed. Schreb. n. 779.

Cal. 5-phyllus basi extus poris binis melliferis. *Petala* 5, subrotunda, unguiculata. *Filamenta* basi cohaerentia. *Drupa* 1-locularis tripyrena, nucibus monospermis.

1. MALPIGHIA *glabra.*

M. foliis ovatis integerrimis glabris, pedunculis umbellatis. *Hort. cliff.* 169. *Hort. upf.* 108. *Roy. lugdb.* 459. *Mill. dict. n.* 1. *et ic. t.* 181. *f.* 2. *Cavan. diss.* 8. *p.* 406. *t.* 234. *f.* 1. *

M. fruticosa erecta, foliis nitidis ovatis acuminatis, floribus umbellatis, ramulis gracilibus. *Brown. jam.* 230.
Cerasus jamaicensis, fructu tetrapyreno. *Comm. hort.* 1. *p.* 145. *t.* 75.
Arbor baccifera, folio subrotundo, fructu cerasino sulcato rubro polypyreno: officulis canaliculatis. *Sloan. jam.* 172. *hist.* 2. *p.* 106. *t.* 207. *f.* 2. *Raj. dendr.* 74.
Houttuyn Lin. Pfl. Syst. 6. *p.* 645.
Glatte Malpighie. W.
Habitat in Jamaica, Brasilia, Surinamo, Curassao. ♄ (v. s. s. fl.)
Umbellae *pedunculatae*, 4-*florae*. Pedicelli *geniculo unico*. Calyx 5-*phyllus*, *incurvus*, *basi subtus glandulis foliorum*: 1, *nulla*; 2, 3. *proximis priori*, *unica*; 4, 5, *geminis glandulis*. Petala 5, *unguiculata*, *subcordata*, *ciliata*, *patentia*. Styli 3. Stigmata *simplicia cum guttula*.

*2. MALPIGHIA *biflora*.
M. foliis oblongis integerrimis utrinque acutis glabris, pedunculis bifloris. W.
M. (*biflora*) foliis ovato-lanceolatis acutissimis, pedunculis bifloris. *Lamarck encyclop.* 4. *p.* 303. *
M. (*punicifolia*) foliis ovatis acutis glabris, pedunculis bifloris. *Cavan. diss.* 8. *p.* 406. *t.* 234. *f.* 2. *
Zweyblütige Malpighie. W.
Habitat in sylvis Americae *calidioris*. ♄

3. MALPIGHIA *punicifolia*.
M. foliis ovatis integerrimis glabris, pedunculis unifloris. *Sp. pl.* 609. *Lamarck encycl.* 4. *p.* 303. *
M. foliis ovatis integerrimis glabris. *Hort. upf.* 108.
Malpighia fruticosa erecta, ramulis gracilibus patentibus, floribus solitariis. *Brown. jam.* 230.
Malpighia mali punici facie. *Plum. gen.* 46. *t.* 166. *f.* 2.
Cerasus americana, myrti conjugatis foliis, fructu acerbo tetrapyreno. *Pluk. alm.* 94. *t.* 157. *f.* 4.
Houttuyn Lin. Pfl. Syst. 1. *p.* 646.
Granatblättrige Malpighie. W.
Habitat in America *meridionali*. ♄

*4. MALPIGHIA *faginea*.
M. foliis oblongo-ovatis integerrimis, subtus sericeo-nitentibus, pedunculis tripartito-umbellatis. *Swartz prod.* 74. *Fl. ind. occid.* 2. *p.* 850. *
Buchenblättrige Malpighie. W.

Habitat in insula Grenada Americes. ♄

*5. MALPIGHIA *glandulosa.*

M. foliis ovato-ellipticis acuminatis integerrimis glabris, basi biglandulosis, racemis axillaribus. W.

M. foliis lanceolatis acuminatis basi biglandulosis: floribus racemosis monogynis. *Cavan. diss.* 8. *p.* 411. *t.* 239. *f.* 2. *

β. M. (*glandulifera*) foliis ovatis subintegerrimis, utrinque pilis decumbentibus obsessis, racemis axillaribus, pedicellis superne glandula truncata instructis. *Iacq. ic. rar.* 3. *t.* 469. *Collect.* 4. *p.* 207. *et Collect. suppl. tab.* 5. *f.* 3.

Drüsige Malpighie. W.

Habitat in Antillis; β. *in sylvis ad* Caracas. ♄

Varietas β. *differt modo* foliis *latioribus pubescentibus uniglandulosis.* W.

*6. MALPIGHIA *tuberculata.*

M. foliis ovato-lanceolatis integerrimis subpubescentibus, racemis lateralibus, ramis tuberculatis. W.

M. foliis ovato-lanceolatis acuminatis integerrimis, utrinque parcissime pilosis, racemis axillaribus, ramis tuberculatis. *Iacq. hort. Schoenb.* 1. *p.* 54. *t.* 104. *

Warzige Malpighie. W.

Habitat ad Caracas Americes. ♄

7. MALPIGHIA *nitida.*

M. foliis oblongis acuminatis integerrimis glabris, racemis axillaribus, floribus monogynis. W.

M. foliis lanceolatis integerrimis glabris, spicis lateralibus. *Sp. pl.* 609. *Swartz obs.* 180. *

M. foliis lanceolatis acuminatis eglandulosis utrinque nitidis, floribus racemosis monogynis. *Cavan. diss.* 8. *p.* 411. *t.* 239. *f.* 1. *

M. foliis oblongo-ovatis utrinque nitidis, racemis axillaribus. *Iacq. amer.* 136.

M. humilis et minus divisa, foliis ovatis nitidis, baccis durioribus. *Brown. jam.* 230.

Houttuyn Lin. Pfl. Syst. 1. *p.* 647.

Glänzende Malpighie. W.

Habitat in Jamaicae *apricis cretaceis.* ♄

Stylus *unicus. Iacq.*

*8. MALPIGHIA *Armeniaca.*

M. foliis ovato-oblongis acutis integerrimis coriaceis glabris, racemis axillaribus. W.

M. foliis ovato-lanceolatis magnis, ſpicis longis axillaribus, fructu armeniaco. *Cavan. diſſ.* 8. *p.* 410. *t.* 238. *

Apricoſenfrüchtige Malpighie.

Habitat in regno Peruviano *in* Chancae *provincia.* ♄

Fructus *facie, magnitudine et colore refert Prunum Armeniacam* W.

*9. MALPIGHIA *dubia.* †

M. foliis oblongis acutiuſculis integerrimis glabris, racemis axillaribus terminalibusque, ramis punctatis. W.

M. foliis ovato-acutis cartilagineis glabris, floribus racemoſis minimis, ramis punctatis. *Cavan. diſſ.* 8. *p.* 413. *t.* 242. *

Zweifelhafte Malpighie. W.

Habitat in inſula St. Dominici. ♄

Fructus *adhuc ignotus, forte Baniſteriae ſpecies.* W.

10. MALPIGHIA *urens.*

M. foliis oblongo-ovatis: ſetis decumbentibus rigidis, pedunculis unifloris aggregatis. *Mill. dict. n.* 4. *et ic. t.* 181. *f.* 1. *Cavan. diſſ.* 8. *p.* 407. *t.* 235. *f.* 1. *

M. foliis oblongis hiſpidis, racemis alaribus. *Brown. jam.* 229.

M. latifolia, folio ſubtus ſpinoſo. *Plum. gen.* 46. *t.* 167. *f.* 1.

Meſpilus americana, folio lato ſubtus ſpinoſo, fructu rubro. *Tournef. inſt.* 642.

Arbor baccifera, folio oblongo ſubtiliſſimis ſpinis ſubtus obſito, fructu ceraſino ſulcato polypyreno: oſſiculis canaliculatis. *Sloan. jam.* 172. *hiſt.* 2. *p.* 106. *t.* 207. *f.* 3. *Raj. dendr.* 74.

Houttuyn Lin. Pfl. Syſt. 1. *p.* 648.

Brennende Malpighie. W.

Habitat in America *calidiore.* (v. ſ. ſ. fl.)

Folia *ovato-oblonga, integerrima, ſubpetiolata, adſperſa, imprimis ſubtus, ſetis rigidis adpreſſis pungentibus, geminis: altera anteriore.* Stipulae *utrinque* 2. Flores *axillares utrinque* 4, *pedunculis unifloris, geniculo inſtructis.*

11. MALPIGHIA *anguſtifolia.*

M. foliis lineari-lanceolatis: ſetis utrinque decumbentibus rigidis, pedunculis umbellatis. *Sp. pl.* 610. *Mill. dict. n.* 7. *Cavan. diſſ.* 8. *p.* 408. *t.* 236. *f.* 1. *

M. (*linearis*) foliis lanceolato-linearibus, ſetis decumbentibus utrinque rigidis. *Iacq. amer. p.* 135.

M. anguſtifolia, folio ſubtus ſpinoſo. *Plum. gen.* 46
Houttuyn Lin. Pfl. Syſt. 1. *p.* 649.
Schmalblättrige Malpighie. W.
Habitat in America *meridionali.* ♄

12. MALPIGHIA *caneſcens.*
M. foliis oblongis obtuſis pubeſcentibus, racemis axillaribus compoſitis. *Ait. Kew.* 2. *p.* 105.
Graue Malpighie. W.
Habitat in India *occidentali.* ♄

13. MALPIGHIA *craſſifolia.*
M. foliis obovatis acutis integerrimis ſubtus tomentoſis, racemis terminalibus. W.
M. foliis ovatis integerrimis ſubtus tomentoſis, racemis terminalibus. *Sp. pl.* 610. *Aubl. guj.* 1. *p.* 457. *t.* 182.* *Swartz obſ.* 181.
M. arborea, foliis ſubrotundis alternis inferne ſublanuginoſis, ſpicis craſſis compoſitis terminalibus. *Brown. jam.* 231.
M. latifolia, cortice ſanguineo. *Barr. aequin.* 72?
β. M. (*Moureila*) foliis ovatis ſubtus tomentoſis, floribus luteis ſpicatis. *Aubl. guj.* 1. *p.* 459. *t.* 183. *Cavan. diſſ.* 8. *p.* 412. *t.* 241.*
Houttuyn Lin. Pfl. Syſt. 1. *p.* 650.
Dickblättrige Malpighie. W.
Habitat in America *calidiore.* ♄
Arbor. Foliis *ovatis palmaribus craſſis ſubpetiolatis integerrimis, ſupra pubeſcentibus, ſubtus tomentoſis, ſaepius alternis.* Racemi *terminales longi tomentoſi.*

14. MALPIGHIA *ſpicata.*
M. foliis lanceolatis integerrimis ſubtus ſubtomentoſis, racemis terminalibus. W.
M. foliis lanceolatis. deſuper ferrugineis, ſpicis terminalibus, petalis haſtatis. *Cavan. diſſ.* 8. *p.* 409. *t.* 237.*
Aehrentraubige Malpighie. W.
Habitat in inſula St. Dominici. ♄

15. MALPIGHIA *altiſſima.*
M. foliis oblongis acuminatis obtuſis integerrimis, ſetis decumbentibus tectis, ſubtus tomentoſis, racemis terminalibus. W.
M. foliis ovato-oblongis ſubtus tomentoſis, floribus al-

bis ſpicatis. *Aubl. guj.* 1. *p.* 455. *t.* 181. * *Cavan. diſſ.* 8. *p.* 413.
Höchſte Malpighie. W.
Habitat in ſylvis Gujanae. ♄

16. MALPIGHIA *verbaſcifolia.*
M. foliis obovatis acutis integerrimis utrinque tomentoſis, racemis terminalibus. W.
M. foliis lanceolato-ovatis tomentoſis integerrimis, racemis terminalibus. *Sp. pl.* 610. *Aubl. guj.* 1. *p.* 460. *t.* 184. *Cavan. diſſ.* 8. *p.* 411. *t.* 240.
M. humilis, verbaſci folio et facie, caule craſſiſſimo. *Barr. aequin.* 71.
Houttuyn Lin. Pſl. Syſt. 1. *p.* 650.
Müllenblättrige Malpighie. W.
Habitat in America *calidiore.* ♄
Folia *lanceolato-ovata, in petiolos deſinentia, pedalia, villoſa, ſubtus denſiſſimo tomento veſtita.* Racemi *terminales, longi, villoſi.*

*17. MALPIGHIA *lucida.*
M. foliis obovatis cuneiformibus integerrimis aveniis nitidis, racemo terminali. *Swartz prod.* 74. *Fl. ind. occid.* 2. *p.* 852. * *Mill. dict.*
Polirte Malpighie. W.
Habitat in India *occidentali.* ♄

*18. MALPIGHIA *coriacea.*
M. foliis ovatis acutis integerrimis utrinque glabris, racemis terminalibus ſpicatis. *Swartz prod.* 74. *Fl. ind. occid.* 2. *p.* 854. *
M. arborea, floribus ſpicatis, foliis ovatis acuminatis. *Brown. jam.* 236.
Tiliae affinis laurifolia, arbuti floribus albis racemoſis, odoratis, fructu pentagono. *Sloan. jam.* 136. *hiſt.* 2. *p.* 20. *t.* 163. *f.* 1.
Lederblättrige Malpighie. W.
Habitat in fruticetis montium Jamaicae *auſtralis.* ♄

19. MALPIGHIA *aquifolia.*
M. foliis lanceolatis dentato-ſpinoſis ſubtus hiſpidis. *Sp. pl.* 611. *Cavan. diſſ.* 8. *p.* 409. *t.* 236. *f.* 2.
M. ilicifolia. *Mill. dict. n.* 8. *deſcriptio n.* 9.
M. anguſtis et acuminatis aquifolii foliis. *Plum. gen.* 46. *ic.* 168. *f.* 1.
Houttuyn Lin. Pſl. Syſt. 1. *p.* 651.

Hülſenblättrige Malpighie. W.
Habitat in America *calidiore.* ♄

20. MALPIGHIA *coccifera.*

M. foliis ſubovatis dentato-ſpinoſis. *Sp. pl.* 611. *Cavan. diſſ.* 8. *p.* 408. *t.* 235. *f.* 2. *Iacq. ic. rar.* 3. *t.* 470. *Collect.* 2. *p.* 311. *

M. humilis, ilicis cocciglandiferae foliis. *Plum. gen.* 46. *ic.* 168. *f.* 2.
Houttuyn Lin. Pſl. Syſt. 1. *p.* 652.
Stachelblättrige Malpighie. W.
Habitat in Ameria *calidiore.* ♄ (v. ſ. ſ. ſ.)

Planta *junior profert folia elliptica absque dentibus ſpinoſis, qualem depinxit Lamarck illuſt. gen. t.* 381. *f.* 2. W.

903. BANISTERIA.

Gen. pl. ed. Schreb. n. 780.

Cal. 5-partitus, baſi extus poris binis melliferis. *Petala* ſubrotunda, unguiculata. *Filamenta* baſi cohaerentia. *Samarae* 3, 1-ſpermae apice ſimpliciter alatae.

1. BANISTERIA *anguloſa.*

B. foliis cordatis panduriformibus anguloſis, petiolis biglanduloſis, umbella terminali. W.

B. foliis ſinuato-anguloſis. *Sp. pl.* 611. *Cavan. diſſ.* 9. *p.* 426. *t.* 252. *

Acer ſcandens, folio anguloſo. *Plum. ſpec.* 18.
Clematis anguloſo folio, aceris fructu. *Plum. amer.* 77. *t.* 92. *Raj. ſuppl.* 328.
Houttuyn Lin. Pſl. Syſt. 3. *p.* 591.
Eckige Baniſterie. W.
Habitat in America *calidiore.* ♄

2. BANISTERIA *palmata.* †

B. foliis cordatis quinquelobo-palmatis, ſubtus tomentoſis, petiolis biglanduloſis. W.

B. caula volubili, foliis palmatis ſubtus tomentoſis, petiolis biglanduloſis. *Cavan. diſſ.* 9. *p.* 430. *t.* 257. *f.* 2. *

Handförmige Baniſterie. W.
Habitat in inſula St. Domingo. ♄

3. BANISTERIA *ſagittata.* †

B. foliis haſtato-ſagittatis, lobis truncatis, ſubtus tomentoſis, petiolis biglanduloſis. W.

B. caule volubili, foliis ſagittatis magnis ſubtus tomentoſis, petiolis biglanduloſis. *Cavan. diſſ.* 9. *p.* 430. *t.* 257. *f.* 3. *

Pfeilblättrige Baniſterie. W.

Habitat in inſula St. Domingo. ♄

*4. BANISTERIA *auriculata.*

B. foliis cordato-ſagittatis glabris, petiolis biglanduloſis, umbella terminali. W.

B. caule volubili, foliis ſubſagittatis glabris, lobis rotundatis, floribus umbellatis. *Cavan. diſſ.* 9. *p.* 428. *t.* 255. *

Ampferblättrige Baniſterie. W.

Habitat in Braſilia *prope* Rio Janeiro. ♄

*5. BANISTERIA *ciliata.*

B. foliis orbiculato-cordatis ciliato-denticulatis glabris, petiolis biglanduloſis, umbella terminali. W.

B. foliis cordato-ſubrotundis auriculatis glabris, margine ciliatis. *Lamarck encycl.* 1. *p.* 364.* *Cavan. diſſ.* 9. *p.* 427. *t.* 254. *

Gefranzte Baniſterie. W.

Habitat in Braſilia. ♄

6. BANISTERIA *emarginata.*

B. foliis ellipticis ſubcordatis obtuſis emarginatis mucronatis ſubtus tomentoſis, petiolis biglanduloſis, racemis terminalibusque axillaribusque. W.

B. foliis ovatis ſubcordatis apice emarginato-cuſpidatis, deſuper tomentoſis, floribus racemoſo-corymboſis. *Cavan. diſſ.* 9. *p.* 425. *t.* 249. *

Ausgerandete Baniſterie. W.

Habitat in America. W.

Caulis *dichotomus.* Racemi *corymboſi in apice ramorum et in dichotomia caulis.* W.

7. BANISTERIA *Quapara.*

B. foliis ovatis acutis, ſubtus tomentoſis, umbella pedunculata axillari. W.

B. foliis ovatis, ſubtus tomentoſis, floribus corymboſis, ſeminibus erectis. *Aubl. guj.* 1. *p.* 464. *t.* 186.* *Cavan. diſſ.* *p.* 425. *t.* 250. *

Winkeldoldige Baniſterie. W.

Habitat ad prætorum margines Gujanae. ♄

*8. BANISTERIA *ſinemarienſis.*

M. foliis ovatis acuminatis glabris ſetis adpreſſis tectis, umbellis racemoſis axillaribus. W.

3. foliis ov
Aubl. guj.
251. *
Sinemarienſ
Habitat in
Racemi *a*
i. W.

. BANIS
B. foliis ſubr
laribus ter
B. foliis ovat
pl. 611. *Ca*
B. foliis pinn
minibus er
Acer ſcanden
Plum. ſpec
Houttuyn Li
Purpurfarben
Habitat in A

*10. BANIS
B. foliis ellip
terminalibu
3. foliis oblon
Iacq. obſ. 3.
Kleinblättrige
Habitat in Ca

11. BANIST
B. foliis ellipt
rymbis axill
3. foliis ovato-
ſolete ſinuati
marck encycl
3. ramis tuber
mentoſo-au
422. *t.* 245. *
3. foliis oblong
berrimis, ſub
niculatis axil
105. *
Gol ttrige Ba
Habitat in Bra

β. foliis ovatis acuminatis, floribus luteis corymbosis. *Aubl. guj.* 1. *p.* 462. *t.* 185. * *Cavan. diss.* 9. *p.* 425. *t.* 252. *

Sinemariensische Banisterie. W.

Habitat in Gujana *ad pratorum margines.* ♄

Racemi *axillares ex umbellis pedunculatis composi-i.* W.

. BANISTERIA *purpurea.*

B. foliis subrotundo-ovatis obtusis glabris, racemis axillaribus terminalibusque. W.

B. foliis ovatis, spicis lateralibus, seminibus erectis. *Sp. pl.* 611. *Cavan. diss.* 9. *p.* 423. *t.* 246 *f.* 1.*

B. foliis pinnatis: foliolis ovatis, spicis lateralibus, seminibus erectis. *Mill. dict. n.* 7.

Acer scandens, pseudoacaciae folio, flore purpurascente. *Plum. spec.* 18. *ic.* 15.

Houttuyn Lin. Pfl. Syst. 3. *p.* 592.

Purpurfarbene Banisterie. W.

Habitat in America *meridionali.* ♄ (v. s.)

10. BANISTERIA *microphylla.* †

B. foliis ellipticis utrinque rotundatis glabris, racemis terminalibus subpaniculatis. W.

β. foliis oblongis obtusis rigidis, racemis terminalibus. *Iacq. obs.* 3. *p.* 7. *t.* 56. *

Kleinblättrige Banisterie. W.

Habitat in Carolina? ♄

11. BANISTERIA *chrysophylla.*

B. foliis elliptico-ovatis acutis subtus tomentosis, corymbis axillaribus. W.

β. foliis ovato-oblongis acutiusculis, versus apicem obsolete sinuatis, subtus tomentoso-nitidis aureis. *Lamarck encycl.* 1. *p.* 364. *

γ. ramis tuberculatis, foliis ovato-acutis, desuper tomentoso-aureis, [illegible] longissimis. *Cavan. diss.* 9. *p.* 422. *t.* 245. *

δ. foliis oblongis acutis, superne repandulis, supra glaberrimis, subtus tomentoso-nitidissimis, floribus paniculatis axillaribus. *Iacq. hort. Schoenb.* 1. *p.* 55. *t.* 105. *

Gol[illegible]ttrige Banisterie. W.

Hab[illegible]at in Brasilia *etiam ad* Caracas. ♄

12. BANISTERIA *laurifolia.*

B. foliis ovato-oblongis rigidis, racemis terminalibus. *Sp. pl.* 611. *Mill. dict. Swartz obſ.* 182. *

Acer ſcandens, foliis laurinis. *Sloan. jam.* 137. *hiſt.* 2. *p.* 26. *Raj. dendr.* 94.

Houttuyn Lin. Pſl. Syſt. 3. *p.* 592.

Lorbeerblättrige Baniſterie. W.

Habitat in Jamaicae *et* Hiſpaniolae *fruticetis montium.* ♄

*13. BANISTERIA *coerulea.*

B. foliis elliptico-ovatis acutis glabris, racemis terminalibus paniculatis. W.

B. foliis ovatis acutis, racemis axillaribus brachiatis, capſulis trinis monopteris divaricatis. *Lamarck encycl.* 1. *p.* 363. *

B. ramis tuberculatis, foliis ovato-acutis coriaceis, racemis florum axillaribus. *Cavan. diſſ.* 9. *p.* 421. *t.* 243. *

Acer ſcandens foliis citri, flore coeruleo ſpicato. *Plum. ſpec.* 18. *ic.* 14.

Blaue Baniſterie. W.

Habitat in inſulis Jamaica *et* St. Dominici. ♄

*14. BANISTERIA *nitida.*

B. foliis lanceolatis ſubtus argenteis, racemis terminalibus paniculatis. W.

B. foliis ovato-oblongis integerrimis ſubtus nitidis, panicula terminali foliosa. *Lamarck encycl.* 1. *p.* 364. * *Cavan. diſſ.* 9. *p.* 422. *t.* 244. *

Silberglänzende Baniſterie. W.

Habitat in Braſilia. ♄

*15. BANISTERIA *muricata.*

B. foliis ovatis ſubtus tomentoſis, racemis paniculatis terminalibus, ſamaris quinque aculeatis. W.

B. foliis ovato-acutis ſubtus tomentoſis, florum racemis axillaribus, ſcrotulis muricatis. *Cavan. diſſ.* 9. *p.* 423. *t.* 246. *f.* 2. *

Stachelfrüchtige Baniſterie. W.

Habitat in Peru. ♄

Samara *quaelibet baſi quinque aculeis brevibus eſt armata.* W.

*16. BANISTERIA *leona.*

B. foliis ovato-oblongis acuminatis coriaceis reticulato-venoſis glabris, ramis paniculatis terminalibus. W.

B. ramis tuberculatis, foliis ovatis apice acuminatis co-

riaceis, floribus paniculatis. *Cavan. diss.* 9. *p.* 424. *t.* 247. *

Netzblättrige Banisterie. W.

Habitat in Sierra Leone. ♄

*17. BANISTERIA *sericea.* †

B. foliis ellipticis obtusis cuspidatis subtus tomentosis, petiolis biglandulosis, racemis paniculatis terminalibus. W.

B. ramis ancipitibus, foliis ovatis subtus tomentosis, petiolis biglandulosis, floribus racemosis. *Cavan. diss.* 9. *p.* 429. *t.* 258. *

Seidenartige Banisterie. W.

Habitat in Brasilia. ♄

*18. BANISTERIA *ferruginea.*

B. foliis ovatis acuminatis subtus ferrugineis, racemis paniculatis, ramulis squamosis. W.

B. foliis ovato-acuminatis subtus ferrugineis, floribus paniculatis, horum ramulis stipulatis, stipulis imbricatis. *Cavan. diss.* 9. *p.* 424. *t.* 248. *

Rostfarbene Banisterie. W.

Habitat in Brasilia *ad* Rio Janeiro. ♄

*19. BANISTERIA *longifolia.*

B. foliis oblongis acuminatis rigidis nitidis, panicula terminali, ramis patentissimis. *Swartz prod.* 75. *Fl. ind. occid.* 2. *p.* 856. *

Langblättrige Banisterie. W.

Habitat in Caribaeis *in* St. Luciae. ♄

20. BANISTERIA *dichotoma.*

B. foliis ovatis, racemis dichotomis. *Sp. pl.* 612.

B. foliis ovatis, ramis dichotomis, seminibus extrorsum tenuioribus, introrsum lacinulam emittentibus. *Hort. cliff.* 169. *

B. (*convolvulifolia*) foliis ovatis acumine productis glabris, floribus umbellatis. *Cavan. diss.* 9. *p.* 428. *t.* 256? *

Acer scandens, convolvuli folio, flore ex aureo cinereo. *Plum. spec.* 18. *ic.* 13.

Houttuyn Lin. Psl. Syst. 3. *p.* 593.

Gabelförmige Banisterie. W.

Habitat in America *calidiore.* ♄

*21. BANISTERIA *ovata.*

B. foliis ovato-lanceolatis subtus subvillosis, petiolis biglandulosis, ramis divaricatis, umbellis terminalibus. W.

B. caule volubili, foliis ovatis acutis integerrimis, floribus umbellatis, involucris ſtipulaceis. *Cavan. diſſ.* 9. *p.* 429. *t.* 257. *f.* 1. *

Eyförmige Baniſterie. W.

Habitat in inſula St. Dominici. ♄

22. BANISTERIA *fulgens.*

B. foliis ſubovatis ſubtus tomentoſis, racemis brachiatis, pedunculis umbellatis. *Sp. pl.* 612.

B. foliis ovatis, ramis ramoſis, ſeminibus extrorſum tenuioribus, introrſum lacinulam emittentibus. *Hort. cliff.* 169. *

B. foliis orbiculatis, petiolis biglandulis, ſeminibus unialatis rugoſis, racemis ſubumbellatis alaribus. *Brown. jam.* 231.

Triopteris americana ſcandens, fructu fulgente majore aureo. *Pluk. mant.* 185.

Houttuyn Lin. Pſl. Syſt. 3. *p.* 594.

Ausgebreitete Baniſterie. W.

Habitat in America. ♄

*23. BANISTERIA *heterophylla.* W.

B. foliis ſubtus tomentoſis orbiculato-cordatis, ramis divaricatis ſubrotundis, petiolis biglanduloſis, umbella terminali ſeſſili. W.

B. (*fulgens*) caule volubili, foliis orbiculatis ſubtus tomentoſis ſericeis, petiolis biglanduloſis. *Cavan. diſſ.* 9. *p.* 426. *t.* 253. *

Baniſteria fulgens. *Lamarck. encycl.* 1. *p.* 363. *

Acer ſcandens minus apocyni facie, folio ſubrotundo. *Sloan. jam.* 138. *hiſt.* 2. *p.* 27. *t.* 162. *f.* 2. *Raj. dendr.* 94.

Verſchiedenblättrige Baniſterie. W.

Habitat in Jamaica, St. Domingo, Guadalupe.

24. BANISTERIA *brachiata.*

B. foliis ſubovatis, ramis brachiatis, ſeminibus introrſum anguſtioribus. *Sp. pl.* 612.

B. foliis ſubovatis, ramis ramoſis, ſeminibus introrſum tenuioribus nullam lacinulam emittentibus. *Hort. cliff.* 169. *

B. foliis ovatis acuminatis, floribus laxe ſpicatis, ramis diffuſis ſcandentibus. *Mill. dict.*

Houttuyn Lin. Pſl. Syſt. 3. *p.* 594.

Ausgebreitete Baniſterie. W.

Habitat in America.

904. HIRAEA.

Gen. plant. edit. Schreb. n. 781.

Cal. 5-phyllus, absque poris melliferis. *Pet.* ſubrotunda, unguiculata. *Filamenta* baſi cohaerentia. *Samarae* 3, 1-ſpermae bialatae ſ. ala circumdatae.

1. HIRAEA *reclinata.*

H. foliis ſimplicibus obovatis obtuſis ſuperne pubeſcentibus, inferne glabris. W.

Hiraea. *Iacq. amer.* 137. *t.* 176. *f.* 42.

Houttuyn Lin. Pſl. Syſt. 3. *p.* 595.

Zurückgebogene Hiraea. W.

Habitat Carthagenae *in ſylvis.* ♄

*2. HIRAEA *odorata.* W.

H. foliis ſimplicibus ovatis acutis ſuperne glabris, inferne tomentoſis. W.

Wohlriechende Hiraea. W.

Habitat in Guinea. ♄ (v. ſ.)

Folia *oppoſita ovata acuta integerrima venoſa ſuperne atro-viridia glabra, inferne tomento flaveſcenti villoſo adpreſſo tecta.* Racemi *copioſi ad ramorum apicem in omnium foliorum axillis formant paniculam foliaceam terminalem.* Pedunculi *et* Pedicelli *pubeſcentes.* Flores *non vidi, ſecundum Clariſſ. Iſert, fragrantes.* Fructus *exacte ſequentis ſpeciei.* W.

*3. HIRAEA *pinnata.*

H. foliis impari-pinnatis, foliolis ovato-oblongis alternis utrinque glabris. W.

Flabellaria paniculata. *Cavan. diſſ.* 9. *p.* 436. *t.* 264. *

Gefiederte Hiraea. W.

Habitat in Sierra Leone. ♄

905. TRIOPTERIS.

Gen. pl. ed. Schreb. n. 782.

Cal. 5-partitus baſi extus poris 2 melliferis. *Petala* ſubrotunda unguiculata. *Filamenta* baſi cohaerentia. *Samarae* 3, 1-ſpermae 3-ſ. 4-alatae.

1. TRIOPTERIS *jamaicenſis.*

T. foliis oblongis acuminatis venoſis nitidis, racemis

compóſitis terminalibus laxis, fructibus trialatis. *Swartz obſ.* 183. *

Triopteris jamaicenſis. *Sp. pl.* 612.

Triopteris. *Hort. cliff.* 169. *

Baniſteria capſulis trialatis, foliis ovato-acuminatis, racemis terminalibus. *Brown. jam.* 231.

Houttuyn Lin. Pſl. Syſt. 6. *p.* 596.

Jamaiſcher Dreyflügel. W.

Habitat ad ſepes Jamaicae, Hiſpaniolae. ♄

Caulis *volubilis.* Fructus *Baniſteriae.* Capſulae 3, *diſtinctae, monoſpermae, trialatae.*

*2. TRIOPTERIS *indica.* W.

T. foliis ſubrotundo-ovatis ſubcordatis acuminatis nitidis glabris, racemis compoſitis terminalibus, fructibus trialatis. W.

Indiſcher Dreyflügel. W.

Habitat in India *orientali.* ♄ (v. ſ.)

Folia *oppoſita petiolata quadriuncialia ſubrotundo-ovata acuminata, baſi leviter cordata integerrima utrinque glabra, ſuperne nitida.* Petioli *pubeſcentes eglanduloſi.* Folia *juniora pubeſcentia.* Panicula *e racemis compoſita terminalis ſtricta.* Pedunculi, pedicelli *et* calyces *pubeſcentes.* Samarae *tres trialatae.* Alae *obtuſae glabrae, aequales venoſae.* W.

*3. TRIOPTERIS *ovata.*

T. foliis ovatis obtuſiuſculis ſubcordatis glabris, petiolis biglanduloſis, racemis compoſitis terminalibus, fructibus trialatis. W.

T. (*ovata*) foliis ovatis ſubcordatis integerrimis glabris, floribus paniculatis. *Cavan. diſſ.* 9. *p.* 431. *t.* 259. *

Eyförmiger Dreyflügel. W.

Habitat in inſula St. Dominici. ♄

*4. TRIOPTERIS *rigida.*

T. foliis ſubrotundis acutis marginatis lineatis coriaceis, racemis compoſitis axillaribus, fructibus trialatis. *Swartz. prod.* 75. *Fl. ind. occid.* 2. *p.* 859. *

Steifer Dreyflügel. W.

Habitat in fruticetis montoſis Hiſpaniolae. ♄

Proxima T. jamaicenſi, ſed foliis *rotundioribus rigidiſſimis lineatis diverſiſſima.* Swartz l. c.

*5. TRIOPTERIS *acutifolia.*

T. foliis ovato-lanceolatis acutis glabris, panicula terminali, fructibus quadrialatis, alis aequalibus. W.

Tetrapteris (*acutifolia*) foliis ovato-lanceolatis acuminatis, floribus paniculatis terminalibus. *Cavan. diss.* 9. *p.* 433. *t.* 261. *

Spitzblättriger Dreyflügel. W.

Habitat in Cajenna. ♄

*6. TRIOPTERIS *acuminata*. W.

T. foliis oblongis acuminatis glabris, umbellis paniculatis terminalibus, fructibus quadrialatis, alis binis inferioribus brevioribus. W.

Tetrapteris (*mucronata*) foliis ovatis mucronatis glabris, floribus umbellatis. *Cavan. diss.* 9. *p.* 434. *t.* 262. *f.* 2. *

Langzugespitzter Dreyflügel. W.

Habitat in Cajenna. ♄

Folia *sunt acuminata, acumine producto, nec mucronata.* W.

*7. TRIOPTERIS *buxifolia*.

T. foliis oblongis obtusiusculis glabris, umbella terminali, fructibus quadrialatis, alis subaequalibus. W.

Tetrapteris (*buxifolia*) foliis ovatis subsessilibus parvis, floribus umbellatis terminalibus. *Cavan. diss.* 9. *p.* 434. *t.* 262. *f.* 1. *

Buchsbaumblättriger Dreyflügel. W.

Habitat in Antillis. ♄

*8. TRIOPTERIS *citrifolia*.

T. foliis ovato-oblongis acutis glabris, umbellis axillaribus pedunculatis, fructibus quadrialatis, alis binis inferioribus brevioribus. W.

T. foliis oblongis integris utrinque glabris, racemis axillaribus, ramis dichotomis, capsulis quadrialaribus. *Swartz prod.* 75. *Fl. ind. occid.* 2. *p.* 857. *

Tetrapteris (*inaequalis*) foliis ovato-acutis subcordatis glabris, floribus umbellatis, alis inferioribus brevioribus. *Cavan. diss.* 9. *p.* 433. *t.* 260. *

Acer scandens tricoccos folio citri, flore luteo majore. *Plum. ic.* 9. *t.* 16.

Citronenblättriger Dreyflügel. W.

Habitat in sylvis montium Jamaicae. ♄

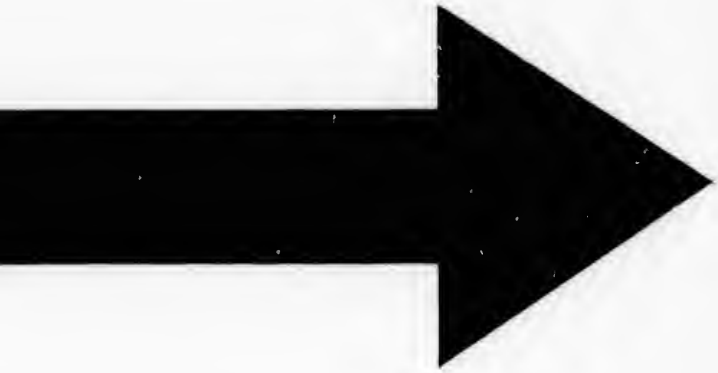

IMAGE EVALUATION
TEST TARGET (MT-3)

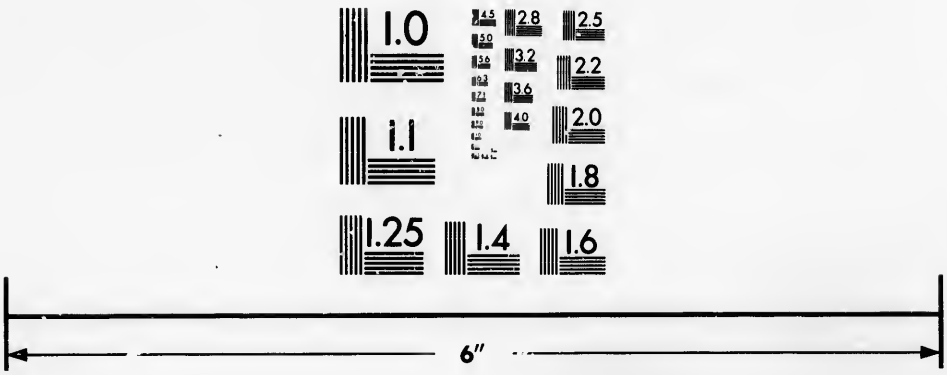

Photographic
Sciences
Corporation

23 WEST MAIN STREET
WEBSTER, N.Y. 14580
(716) 872-4503


2.8
3.2
3.6
4.0
2.5
2.2
2.0
1.8
1.1
1.0

906. ERYTHROXYLON.

Gen. plant. edit. Schreb. n. 783.

Cal. turbinatus. *Cor.* petalis basi squamula nectarifera emarginata. *Stum.* basi connexa. *Drupa* 1-locularis.

1. ERYTHROXYLON *areolatum.*

E. foliis obovatis mucronatis, pedunculis lateralibus aggregatis flore duplo longioribus. W.

E. foliis obovatis mucronatis, ramulis brevibus floriferis squamosis. *Vahl. symb.* 3. *p.* 59.

E. foliis obovatis, floribus lateralibus. *Swartz obs.* 184.*

E. foliis obovatis. *Amoen. acad.* 5. *p.* 397.

E. carthagenense. *Iacq. amer.* 134. *t.* 87. *f.* 1. *

E. foliis ellipticis lineis binis longitudinalibus subtus notatis, fasciculis florum sparsis. *Brown. jam.* 278. *t.* 38. *f.* 2.

Houttuyn Lin. Psl. Syst. 1. *p.* 653.

Weichstachliges Rothholz. W.

Habitat in maritimis arenosis circa Carthagenam. ♄ (v. s.)

*2. ERYTHROXYLON *hypericifolium.*

E. foliis obovatis emarginatis, pedunculis lateralibus subsolitariis flore triplo longioribus. W.

E. foliis obovatis emarginatis, ramis floriferis, pedunculis axillaribus solitariis. *Vahl. symb.* 3. *p.* 60. *

E. foliis obovatis obtusis emarginatis, ramulis compressis punctato-scabris, pedunculis capillaceis unifloris solitariis axillaribus. *Lamarck encycl.* 2. *p.* 390. *

E. foliis numerosis ovatis, ramis punctato-scabris, pedunculis longis capillaribus, fructu triloculari. *Cavan. diss.* 8. *p.* 403. *t.* 230. *

β. foliis duplo minoribus non emarginatis. *Cavan. l. c. t.* 230. *f.* x.

Johanniskrautblättriges Rothholz. W.

Habitat in insula Mauritii et Borbon. ♄

Pedunculi *sunt solitarii vel geminati.* W.

*3. ERYTHROXYLON *buxifolium.*

E. foliis obovatis mucronatis, pedunculis axillaribus solitariis longitudine floris. W.

E. foliis obovatis integerrimis, nervo medio supra elevato, pedunculis axillaribus brevibus solitariis basi utriculatis. *Lamarck encycl.* 2. *p.* 390. *

E. foliis lanceolato-ovatis, nervo supra protuberante in setulam terminato, floribus axillaribus solitariis. *Cavan. diss.* 8. *p.* 403. *t.* 231. *f.* 1. *

Buchsbaumblättriges Rothholz. W.

Habitat in Madagascar. ♄

Folia *subtus glauca ut in praecedentibus, sed distinctum:* ramulis *longioribus*, squamis *sparsis lanceolatis longitudine petioli et notis supra indicatis.* W.

*4. ERYTHROXYLON *ferrugineum.*

E. foliis ellipticis retusis subtus ferrugineis, pedunculis solitariis axillaribus longitudine floris. W.

E. foliis ovatis saepius emarginatis, squamulis imbricatis, floribus solitariis. *Cavan. diss.* 8. *p.* 404. *t.* 131. *f.* 2. *

Braunblättriges Rothholz. W.

Habitat in Madagascar. ♄

Est varietas praecedentis secundum Clariss. Lamarck, sed foliorum forma et colore distinctissimum. W.

*5. ERYTHROXYLON *rufum.*

E. foliis oblongis obtusis basi attenuatis, pedunculis lateralibus aggregatis flore triplo longioribus. W.

E. foliis oblongis obtusissimis basi acutis, axillis multifloris, squamis ovatis acutis. *Vahl. eclog.* 2. *p.* 33. *

E. foliis ovatis coriaceis inferne rufis, squamulis imbricatis, axillis multifloris. *Cavan. diss.* 8. *p.* 404. *t.* 232. *

Rothbraunes Rothholz. W.

Habitat in America *meridionali.* ♄

6. ERYTHROXYLON *havanense.*

E. foliis oblongis obtusis basi acutis, pedunculis axillaribus subgeminatis longitudine floris. W.

E. foliis ellipticis, floribus axillaribus. *Swartz obs.* 185.

E. foliis ovatis. *Iacq. amer.* 135. *t.* 87. *f.* 2. *

E. (*ovatum*) foliis ovatis, squamulis imbricatis, floribus subsolitariis, drupa gibbosa. *Cavan. diss.* 8. *p.* 404. *t.* 233. *

Houttuyn Lin. Psl. Syst. 1. *p.* 655.

Havansches Rothholz. W.

Habitat Havanae *in rupestribus maritimis.* ♄

*7. ERYTHROXYLON *Coca.*

E. foliis oblongis obtusiusculis venosis, subtus trilineatis, pedunculis lateralibus sparsis flore brevioribus. W.

E. foliis ovatis acutis subtrilineatis, ramulis crebre tuberculosis. *Lamarck encycl.* 2. *p.* 389. *

E. foliis ovatis, lineis duabus ſubtus notatis, ramulis crebre tuberculatis. *Cavan. diſſ.* 8. *p.* 402. *t.* 229. *
Myrto ſimilis indica fructu racemoſo. *Bauh. pin.* 469.
Coca. *Cluſ. exot.* 177. 340. *Hernand. mex.* 302.
Peruvianiſches Rothholz. W.
Habitat in Peru. ♄
Folia *venoſa, ſubtus vero, utrinque ad coſtam mediam a baſi ad apicem excurrit linea nervoſa.* W.

*8. ERYTHROXYLON *Sideroxyloides.*
E. foliis oblongis acutiuſculis baſi attenuatis, pedunculis lateralibus ſparſis longitudine floris. W.
E. foliis óvato-oblongis obtuſiuſculis, ramis ſcabris apice compreſſis, pedunculis ſubternis axillaribus. *Lamarck encycl.* 2. *p.* 390. *
E. foliis obovatis, ramis tuberculatis, ſquamulis acutis, axillis paucifloris. *Cavan. diſſ.* 8. *p.* 401. *t.* 228. *
Arbor indica pruni ſylveſtris folio, corni maris fructu longiore. *Pluk. amalth.* 21.
Santalum nigrum. *Pluk. amalth.* 187. *t.* 442. *f.* 3. *
Eiſenholzartiges Rothholz. W.
Habitat in inſula Borbon. ♄

*9. ERYTHROXYLON *ſquamatum.*
E. foliis oblongis acuminatis baſi attenuatis, ramulis floriferis nudis, pedunculis confertis flore triplo longioribus. W.
E. foliis elliptico-lanceolatis acuminatis obtuſis, ramulis ſquamoſis floriferis. *Vahl. ſymb.* 3. *p.* 60. *t.* 63. *
E. foliis ovatis acuminatis, ramulis ſquamoſis, drupis acutis. *Swartz. prod.* 75. *Fl. ind. occid.* 2. *p.* 861. *
Schuppiges Rothholz. W.
Habitat in Cajenna *inque* Caribaeis. ♄ (v. ſ.)

*10. ERYTHROXYLON *macrophyllum.*
E. foliis oblongis acutis baſi attenuatis, pedunculis axillaribus aggregatis longitudine floris. W.
E. foliis ellipticis acuminatis, axillis multifloris, ſquamis lanceolato-ſubulatis ſemiamplexicaulibus ſtriatis. *Vahl. eclog.* 2. *p.* 33. *
E. foliis ellipticis acutis, floribus axillaribus lateralibusque aggregatis. *Vahl. ſymb.* 3. *p.* 60. *
E. foliis lanceolatis longiſſimis, ſquamulis amplexicaulibus ſtriatis, axillis multifloris, fructu triloculari. *Cavan. diſſ.* 8. *p.* 401. *t.* 227. *

Grofsblättriges Rothholz. W.
Habitat in Cajenna. ♄

11. ERYTHROXYLON *laurifolium.*

E. foliis lanceolatis acutiuſculis, ramulis floriferis nudis terminalibus, pedunculis aggregatis confertis flore triplo longioribus. W.

E. foliis ovato-lanceolatis, ramulis ſquamis amplexicaulibus acutis concavis ſparſis. *Lamarck encycl.* 2. *p.* 390. *

E. foliis lato-lanceolatis, ſquamis acutis concavis, floribus glomeratis terminalibus. *Cavan. diſſ.* 8. *p.* 400. *t.* 226. *

Lorbeerblättriges Rothholz. W.
Habitat in inſula Mauritii. ♄

12. ERYTHROXYLON *longifolium.*

E. foliis lanceolatis obtuſis, pedunculis axillaribus ſubaggregatis flore duplo longioribus. W.

E. foliis oblongis glabris integerrimis, pedunculis ſubſolitariis. *Lamarck encycl.* 2. *p.* 390. *

E. foliis oblongis craſſis nitidis, ſquamulis acutis deciduis, floribus axillaribus. *Cavan. diſſ.* 8. *p.* 399. *t.* 225. *

Langblättriges Rothholz. W.
Habitat in Madagaſcar. ♄

PENTAGYNIA.

907. AVERRHOA.

Gen. pl. ed. Schreb. n. 784.

Cal. 5-phyllus. *Petala* 5, ſuperne patentia. *Stam.* annulo nectarifero inſerta, alterna breviora. *Pomum* 5-gonum, 5-loculare.

1. AVERRHOA *Bilimbi.*

A. foliolis ovato-lanceolatis, fructibus oblongis obtuſangulis. W.

A. caudice nudo fructificante, pomis oblongis obtuſangulis. *Fl. zeyl.* 177. *

A. foliis pinnatis cum impari, foliolis ovato-lanceolatis ſubaequalibus. *Cavan. diſſ.* 7. *p.* 373. *t.* 219. *

Blimbingum teres. *Rumph. amb.* 1. *p.* 118. *t.* 36.

Bilimbi. *Rheed. mal.* 3. *p.* 55. *t.* 45. 46. *Raj. hist.* 1449. *Burm. zeyl.* 147. *ind.* 106.
Houttuyn Lin. Pfl. Syst. 1. *p.* 656.
Bilimbi Averrhoa. W.
Habitat in India. ♄ (v. f. f. fl.)

2. AVERRHOA *Carambola.*

A. foliolis ovatis inaequalibus acuminatis, fructibus oblongis acutangulis. W.
A. axillis foliorum fructificantibus, pomis oblongis acutangulis. *Fl. zeyl.* 178. * *Bruce. Act. Angl.* 1785. *p.* 356.
A. foliis impari-pinnatis, foliolis ovato-acutis, terminali majore, fructuum angulis acutis. *Cavan. diss.* 7. *p.* 374. *t.* 220. *
Mala goensia fructu octangulari pomi vulgaris magnitudine. *Bauh. pin.* 433.
Prunum stellatum. *Rumph. amb.* 1. *p.* 115. *t.* 35.
Tamara Tonga s. carambolas. *Rheed. mal.* 3. *p.* 51. *t.* 43. 44. *Raj. hist.* 1449. *Burm. zeyl.* 148. *ind.* 106.
Houttuyn Lin. Pfl. Syst. 1. *p.* 658.
Carambola Averrhoa. W.
Habitat in India. (v. f.)

*908. IONCQUETIA.

Gen. pl. ed. Schreb. n. 785.

Cal. 5-phyllus. *Petala* 5. *Caps.* pentacocca unilocularis 5-valvis 5-sperma. *Sem.* arillata.

1. IONCQUETIA *paniculata.* W.

Tapirira gujanensis. *Aubl. j.* 1. *p.* 470. *t.* 188. *
Rispenblütige Joncquetie. W.
Habitat in Gujanae *sylvis* Sinemariensibus. ♄
Arbor *quinquagintapedalis.* Folia *alterna impari-pinnata, foliolis oblongis acuminatis integerrimis venosis glabris.* Flores *parvi albi terminales paniculati.* W.

909. SPONDIAS.

Gen. plant. edit. Schreb. n. 786.

Cal. 5-dentatus. *Cor.* 5-petala. *Drupa* nucleo 5-loculari.

1. SPONDIAS *Mombin.*

S. foliis petiolo communi compresso. *Syst. veg.* 357. *Loef. it.* 209.

S. purpurea. *Spec.* 2. *p.* 613. *Mill. dict. n.* 1.
S. (*Myrobalanus*) racemis ſparſis, foliis multo brevioribus. *Iacq. amer.* 139. *t.* 88.
Spondias diffuſa, foliis plurimis minoribus pinnatis, penna compreſſa ſulcata, floribus praecocibus. *Brown. jam.* 228.
Myrobalanus minor, folio fraxini alato, fructu purpureo officulo magno fibroſo. *Sloan. jam.* 182. *hiſt.* 2. *p.* 126. *t.* 219. *f.* 3. 4. 5. *Raj. dendr.* 43.
Prunus americana, officulo magno ex filamentis lignoſis reticulatim inflato. *Pluk. alm.* 307. *t.* 218. *f.* 3.
Houttuyn Lin. Pſl. Syſt. 1. *p.* 664.
Flachſtielige Mombinpflaume. W.
Habitat in India *occidentali.* ♄

SPONDIAS *Myrobalanus.*

S. petiolis teretibus: foliolis nitidis acuminatis. *Syſt. veg.* 357.
S. (*Mombin*) racemis terminalibus longitudine folia aequantibus. *Iacq. amer.* 138.
S. lutea. *Spec. pl. p.* 613. *Mill. dict. n.* 2.
Spondias. *Hort. cliff.* 484.
Hobo. *Loeſl. it.* 209. *
S. foliolis plurimis pinnatis ovatis, racemis terminalibus, cortice interno rubente. *Brown. jam.* 229.
Monbin arbor, folio fraxini, flore luteo racemoſo. *Plum. gen.* 44.
Myrobalanus folio fraxini alato, fructu luteo, officulo magno fibroſo. *Sloan. jam.* 181. *hiſt.* 2. *p.* 125. *t.* 219. *f.* 1. 2. *Raj. dendr.* 43.
Prunus americana. *Mer. ſurin.* 13. *t.* 13. *bona.*
Prunus braſilienſis, fructu racemoſo ligno intus pro officulo. *Raj. hiſt.* 1154.
Acaja et Ibametara. *Marcgr. braſ.* 29.
Arbor nuci juglandi ſimilis 5. f. Hobos. *Bauh. pin.* 417.
Spondias foliis paucioribus pinnatis ovatis nitidis. *Brown. jam.* 229.
Houttuyn Lin. Pſl. Syſt. 1. *p.* 656.
Rundſtielige Mombinpflaume. W.
Habitat in America *meridionali.* ♄ (v. v. f. fl.)

SPONDIAS *Mangifera.* W. †

S. foliolis oblongis integerrimis panicula racemoſa. W.
Mangifera (*pinnata*) foliis pinnatis, floribus decandris. *Lin. ſuppl.* 156. *Retz. obſ.* 5. *p.* 4.

Mongoartige Mombinpflaume. W.
Habitat in India. *Koenig.* ♄

Folia *pedalia cum impari pinnata, foliolis oblongis integerrimis.* Panicula *racemosa magna.*

Planta *adhuc obscura, an eadem ac Spondias amara Lamarck encycl.* 4. *p.* 245. *quam depinxit Rheed. mal.* 1. *tab.* 50? W.

*4. SPONDIAS *dulcis.*

S. petiolis teretibus sexjugis, foliolis serratis costatis. *Forst. prod. n.* 198. *pl. escul. p.* 33. *

S. (*cytherea*) foliis remote serratis, fructibus loculis ab axi remotis. *Lamarck encycl.* 4. *p.* 245. * *illust. gen. t.* 384. *Sonnerat itin.* 2. *p.* 222. *t.* 123. *

Süsse Mombinpflaume. W.
Habitat in Societatis *insulis, nunc etiam in insula* Mauritii. ♄

*910. ROBERGIA.

Gen. plant. edit. Schreb. n. 787.

Cal. 5-partitus. *Petala* 5. *Drupa* nuce monosperma, putamine bivalvi.

*1. ROBERGIA *frutescens.*

Rourea frutescens. *Aubl. guj.* 1. *p.* 467. *t.* 187. *

Strauchartige Robergie. W.
Habitat in sylvis Gujanae. ♄

Frutex *quinquepedalis.* Folia *alterna impari-pinnata quadrijuga, foliolis petiolatis oblongis acuminatis integerrimis venosis superne glabris, inferne tomentosis.* Foliola *inferiora minora.* Flores *albi.* Panicula *corymbosa axillaris et terminalis folio multo brevior.* W.

911. CNESTIS.

Iuss. gen. ed. Usteri p. 411.

Cal. 5-partitus. *Petala* 5. *Caps.* 5, bivalves monospermae.

*1. CNESTIS *glabra.*

C. foliis pinnatis, foliolis ovatis petiolatis utrinque glabris, racemulis fasciculatis brevibus et tenuibus. *Lamarck encycl.* 3. *p.* 22. * *illust. gen. t.* 387. *f.* 1.

Glatte Spaltfrucht. W.
Habitat in insula Mauritii *et* Borbonia. ♄

*2. CNESTIS *polyphylla.*
C. foliis pinnatis, foliolis ovato-oblongis subvillosis brevissime petiolatis, racemulis tomentosis, capsulis obtusissimis. *Lamarck. encycl.* 3. *p.* 22. * *illust. gen. t.* 387. *f.* 2.
Vielblättrige Spaltfrucht. W.
Habitat in Madagascar. ♄

*3. CNESTIS *corniculata.*
C. foliis pinnatis, foliolis oblongo-acuminatis, nervo medio villoso, capsulis oblongis acutis corniculatis tomentosis prurientibus. *Lamarck. encycl.* 3. *p.* 22. *
Gehörnte Spaltfrucht. W.
Habitat in Sierra Leone. ♄

*4. CNESTIS *trifolia.*
C. foliis ternatis, foliolis ovatis acuminatis superne laevibus, panicula terminali. *Lamarck. encycl.* 3. *p.* 23. *
Dreyblättrige Spaltfrucht. W.
Habitat in Sierra Leone. ♄

Affinis videtur Connaro pentagyno, tamen diversa. Binas adhuc hujus generis species possidere credo, quas ob fructus defectum non indicavi. Altera in Guinea crescens fert folia pinnata, foliolis subtus flavo-tomentosis; altera ex India orientali foliis pinnatis glabris, profert flores paniculatos. Ceterum hoc genus Fagaris et Zanthoxylis est proximum. W.

912. COTYLEDON.

Gen. plant. ed. Schreb. n. 788.

Cal. 5-fidus. *Cor.* 1-petala. *Squamae* nectariferae 5, ad basin germinis. *Caps.* 5.

1. COTYLEDON *orbiculata.*
C. foliis ovato-spathulatis obtusis cum acumine laevibus, floribus paniculatis. *Ait. Kew.* 2. *p* 106.
C. foliis orbiculatis carnosis planis integerrimis, caule fruticoso. *Kniph. cent.* 6. *n.* 31.
a. foliis ovato-spathulatis, caudice erecto. *Ait. l. c.*
C. foliis subrotundis planis integerrimis. *Hort. cliff.* 276. *Roy. lugdb.* 454. *Sp. pl.* 2. *p.* 614.
Sedum africanum frutescens incanum, orbiculatis foliis

Herm. lugdb. 549. *t.* 551. *Morif. hift.* 3. *p.* 474. *f.* 12. *t.* 7. *f.* 39.

β. foliis oblongo-ſpathulatis, caudice erecto. *Ait. l. c.*

γ. foliis orbiculato-ſpathulatis, caule erecto. *Ait. l. c.*

Houttuyn Lin. Pfl. Syſt. 3. *p.* 597.

Kreisblättriges Nabelkraut. W.

Habitat ad Cap. b. ſpei. ♄ (v. v.)

2. COTYLEDON *paniculata.*

C. foliis oblongo-ovatis ſeſſilibus, floribus divaricato-paniculatis, caule fruticoſo ramoſo. *Thunb. prod.* 83.

C. fruticoſa, foliis oblongo-ovatis ſeſſilibus, panicula divaricata ramoſa. *Lin. ſuppl.* 242.

C. (*orbiculata* γ.) foliis ovato-ſpathulatis, caule ramoſiſſimo divaricato. *Ait. Kew.* 2. *p.* 106?

Rispenblütiges Nabelkraut. W.

Habitat ad Cap. b. ſpei. ♄

*3. COTYLEDON *faſcicularis.*

C. foliis cuneiformibus faſciculatis terminalibus, caudice incraſſato, ramis carnoſis ſubconicis. *Ait. Kew.* 2. *p.* 106.

C. fruteſcens, folio oblongo viridi, floribus ramoſis pendulis reflexis. *Burm. afr.* 41. *t.* 18.

Büſchelblättriges Nabelkraut. W.

Habitat ad Cap. b. ſpei. ♄

*4. COTYLEDON *cuneata.*

C. foliis cuneatis carnoſis hirtis, floribus paniculatis hirſutis. *Thunb. prod.* 83.

Keilblättriges Nabelkraut. W.

Habitat ad Cap. b. ſpei. ♄

5. COTYLEDON *ſpuria.*

C. foliis ſpathulatis obtuſis cum acumine nudis. *Ait. Kew.* 2. *p.* 106.

C. foliis ſpathulato-lanceolatis carnoſis integerrimis, caule fruticoſo. *Sp. pl.* 614. *Mill. dict. n.* 9.

Sedum africanum teretifolium, flore hemerocallidis. *Morif. hift.* 3. *p.* 474. *f.* 12. *t.* 7. *f.* 40.

Cotyledon africana fruteſcens, folio longo et anguſto, flore flaveſcente. *Comm. rar.* 23. *t.* 23.

C. acaulon, foliis ad radicem ſeſſilibus oblongis anguſtis, floribus pendulis reflexis. *Burm. afr.* 43. *t.* 19. *f.* 1.

C. africana, foliis depreſſis cruciatis. *Walth. hort.* 16.

Houttuyn Lin. Pfl. Syſt. 3. *p.* 598.

Baſtard Nabelkraut. W.

Habitat ad Cap. b. ſpei. ♄ (v. v.)

Caulis *craſſiſſimus ramis obtuſis, apice tantum folioſus.* Folia *naturaliter oppoſita; monſtroſa variant alterna, ſpathulato-lanceolata, carnoſa, obtuſa, petiolata.* Scapus *terminalis, pedalis, ſubumbellato-divaricatus.* Flores *nutantes, flaveſcentes: Limbo revoluto, intus conſperſo atomis rubris.* Stamina *tubo paulo longiora.* Antherae *rubrae.*

*6. COTYLEDON *purpurea.* †

C. foliis lineari-oblongis carnoſis glabris, floribus paniculatis. *Thunb. prod.* 83.

Purpurfarbenes Nabelkraut. W.

Habitat ad Cap. b. ſpei. ♄

*7. COTYLEDON *teretifolia.*

C. foliis carnoſis ſubteretibus hirſutis, floribus paniculatis, caule hirſuto. *Thunb. prod.* 83.

Rundblättriges Nabelkraut. W.

Habitat ad Cap. b. ſpei.

8. COTYLEDON *cacalioides.*

C. foliis teretibus, floribus paniculatis, caule fruticoſo. *Thunb. prod.* 83.

C. foliis teretibus, floribus corymboſis, caule fruticoſo. *Lin. ſuppl.* 242.

Peſtwurzartiges Nabelkraut. W.

Habitat ad Cap. b. ſpei. ♄

Flores *lutei referunt Cacaliam.*

9. COTYLEDON *reticulata.*

C. foliis teretibus, floribus reticulato-paniculatis, caule fruticoſo. *Thunb. prod.* 83.

C. caule fruticoſo, foliis teretibus, floribus reticulato-corymboſis. *Lin. ſuppl.* 242.

Netzſtieliges Nabelkraut. W.

Habitat ad Cap. b. ſpei. ♄

Refert Staticem reticulatam.

10. COTYLEDON *papillaris.*

C. foliis oppoſitis tereti-ovatis, floribus corymboſis. *Lin. ſuppl.* 242.

C. foliis carnoſis oppoſitis tereti-ovatis glabris, floribus pedunculatis. *Thunb. prod.* 83.

Warzentragendes Nabelkraut. W.

Habitat ad Cap. b. ſpei.

11. COTYLEDON *mamillaris.*
C. foliis alternis tereti-ovatis, floribus alternis subsessilibus. *Lin. suppl.* 242.
C. foliis alternis tereti-ovatis glabris, floribus alternis pedunculatis. *Thunb. prod.* 85.
Zitzenförmiges Nabelkraut. W.
Habitat ad Cap. b. spei.

12. COTYLEDON *hemisphaerica.*
C. foliis suborbiculatis furfure punctatis subtus convexis, floribus subsessilibus. *Ait. Kew.* 2. *p.* 107.
C. foliis semiglobosis. *Hort. cliff.* 176. *Roy. lugdb.* 445. *Mill. dict. n.* 4. *Fabric. helmst.* 267.
C. capensis, folio semiglobato. *Dill. elth.* 112. *t.* 95. *f.* 111.
Houttuyn Lin. Pfl. Syst. 3. *p.* 599.
Halbkugelförmiges Nabelkraut. W.
Habitat in Aethiopia. ♄ (v. v. l. fl.)

13. COTYLEDON *triflora.*
C. foliis obovato-carnosis integris, floribus spicatis ternis sessilibus. *Thunb. prod.* 85.
C. foliis obovatis integris, floribus subpedunculatis ternis. *Lin. suppl.* 242.
Dreyblütiges Nabelkraut. W.
Habitat ad Cap. b. spei.

*14. COTYLEDON *coccinea.*
C. foliis obovatis acutis carnosis, spica foliosa terminali. W.
C. foliis subspathulatis acutis carnosis, floribus spicatis sessilibus. *Cavan. ic.* 2. *p.* 54. *t.* 170. *
Scharlachblütiges Nabelkraut. W.
Habitat - - - - ♄
Folia *inferiora obovata acuta petiolata, superiora et floralia lanceolata sessilia.* W.

*15. COTYLEDON *Malacophyllum.*
C. foliis lanceolatis acutis carnosis, spica cylindrica terminali aphylla. W.
Cotyledon Malacophyllum. *Pall. itin.* 3. *app. n.* 88. *tab. O. f.* 1. *
Weichblättriges Nabelkraut. W.
Habitat in Davuriae *alpibus.* ⊙
Similis Crassulae spinosae quae et hujus videtur generis. W.

16. COTYLEDON *ſerrata.*

C. foliis ovalibus crenatis, caule ſpicato. *Sp. pl.* 614. *Mill. dict. n.* 3.

Cotyledon foliis radicalibus lanceolatis crenatis: caulinis ſubulatis. *Hort. cliff.* 497. *Roy. lugdb.* 454.

Cotyledon cretica, folio oblongo fimbriato. *Dill. elth.* 113. *t.* 95. *f.* 112.

Houttuyn Lin. Pſl. Syſt. 6. *p.* 600.

Gefägtes Nabelkraut. W.

Habitat in Creta, Sibiria.

17. COTYLEDON *Umbilicus.*

C. foliis peltatis crenatis, caule ſubſimplici, floribus pendulis, bracteis integris. *Hudſ. angl.* 194. *Ait. Kew.* 2. *p.* 107.

C. foliis peltatis. *Vir. cliff.* 39. *Roy. lugdb.* 454.

Cotyledon Umbilicus β. tuberoſa. *Sp. pl.* 615.

C. vera, radice tuberoſa. *Bauh. hiſt.* 6. *p.* 683.

C. major. *Bauh. pin.* 285. *Raj. hiſt.* 1878.

C. umbilicus veneris. *Cluſ. hiſt.* 2. *p.* 63. *Blachw. t.* 263.

Sedum luteum murale ſpicatum, folio umbilicato rotundo. *Moriſ. hiſt.* 3. *p.* 470. *ſ.* 12. *t.* 10. *f.* 4.

β. C. (*peltatum*) herbacea, foliis radicalibus longe petiolatis rotundis peltatis repandis concavis glabris, caulinis ſuperioribus rhombeis dentatis, caule erecto maculato ſimplici, floribus racemoſis pendulis, corolla cylindrica punctata. *Wendl. obſ.* 49.

Houttuyn Lin. Pſl. Syſt. 3. *p.* 600.

Gemeines Nabelkraut. W.

Habitat in Luſitania, Hiſpania, Anglia. ♃ (v. ſ.)

18. COTYLEDON *lutea.*

C. foliis peltatis crenatis, caule ſubſimplici, floribus erectis, bracteis dentatis. *Hudſ. angl.* 194. *Ait. Kew.* 2. *p.* 107.

Cotyledon Umbilicus α. repens. *Sp. pl.* 615.

C. foliis cucullato-peltatis ſerrato-dentatis alternis, caule ramoſo, floribus erectis. *Gron. orient.* 141.

C. flore luteo, radice repente. *Dod. mem.* 265. *t.* 73.

C. radice tuberoſa longa repente. *Moriſ. prael.* 257. *Raj. hiſt.* 1878.

C. luteum umbilicatum ſpicatum radice repente majus. *Moriſ. hiſt.* 3. *p.* 471.

Gelbes Nabelkraut. W.

Habitat in Europa *australi*, Oriente. ♃

*19. COTYLEDON *lanceolata.*

C. foliis lanceolatis apice ferratis, panicula villosa, floribus quadrifidis. *Vahl. symb.* 2. *p.* 51.

C. (*lanceolata*) foliis lanceolatis sessilibus subcarinatis apice ferratis carnosis. *Forsk. descr.* 89.*

Lanzettenblättriges Nabelkraut. W.

Habitat in Arabia.

Habitu, inflorescentia corollisque ovatis flavis similis C. laciniatae; diversa: foliis *lanceolatis*, caule, pedunculis, calycibus, corollis*que villosis.* Vahl. l. c.

20. COTYLEDON *laciniata.*

C. foliis laciniatis, floribus quadrifidis. *Hort. cliff.* 175. *Roy. lugdb.* 455. *Mill. dict. n.* 10. *Kniph. cent.* 2. *n.* 19.

C. afra, folio crasso lato laciniato, flosculo aureo. *Boerh. lugdb.* 1. *p.* 288. *t.* 288.

Telephium africanum, angustiori folio, flore aurantiaco. *Pluk. alm.* 362. *t.* 228. *f.* 3.

Telephium indicum. *Bont. jav.* 132.

Planta anatis. *Rumph. amb.* 5. *p.* 275. *t.* 95.

Houttuyn. Lin. Pfl. Syst. 3. *p.* 602.

Schlitzblättriges Nabelkraut.

Habitat in Aegypto, India. ♄ (v. v.)

Stamina *octo.*

*21. COTYLEDON *alternans.*

C. foliis orbiculato-spathulatis integerrimis, floribus paniculatis glabris quadrifidis. *Vahl. symb.* 2. *p.* 51.

Cotyledon orbiculata. *Forsk. cat. arab. p.* 112.

Wechselblütiges Nabelkraut. W.

Habitat in Arabia.

Tota glabra. Pedunculi *partiales alterni, nec oppositi.* Corolla *ovata C. laciniatae membranacea, superne angustata, laciniis lanceolatis flavo-rubentibus.* Vahl. l. c.

*22. COTYLEDON *nudicaulis.*

C. foliis spathulato-ovatis, cymae floribus quadrifidis. *Murr. syst. veg.* 14. *p.* 429. *Vahl. symb.* 2. *p.* 51.

Cotyledon integra. *Medic. comm. palat.* 3. *p.* 200. *t.* 9.

C. (*aegyptiaca*) foliis subrotundis concavis obsolete crenatis, floribus paniculato-cymosis erectis quadrifidis. *Lamarck. encycl.* 2. *p.* 142.

C. (*deficiens*) foliis rotundis subcrenatis, floribus tetradynamiis. *Forsk. descr.* 89.*

Nacktſtieliges Nabelkraut. W.
Habitat in Aegypto. ♄

Caulis *in ſummitate ſubnudus.* Folia *praeter dictam figuram obſolete ſerrata baſi linearia.* Inflorescentia *cymoſa, pedunculis dichotomis.* Calyx *et* corolla *extus pubeſcens, limbo ſupra coccineo, ſubtus pallidiori.* Stamina *octo.* Murr. l. c.

23. COTYLEDON *hiſpanica.*

C. foliis oblongis ſubteretibus, floribus faſciculatis. *Loeſl. it. t.* 1.

C. maritima, ſedi folio, flore carneo, fibroſa radice. *Tournef. inſt.* 90.

C. hiſpanica, ſedi teretifolii folio, flore umbellato rubro, fibroſa radice. *Minuart. ſched.* 3.

C. paluſtris, ſedi folio, floribus rubris longioribus. *Shaw. afr.* 177.

β. Cotyledon paluſtris, ſedi folio, floribus luteis brevioribus. *Shaw. afr.* 178. *f.* 178.

Houttuyn Lin. Pſl. Syſt. 3. *p.* 603.
Spaniſches Nabelkraut. W.
Habitat in Africa, Oriente, Hiſpania. ♂

Radix *fibroſa.* Caulis *ſimplex, teres, erectiuſculus, digitalis.* Folia *oblonga, teretiuſcula, obtuſiuſcula, ſeſſilia, ſubpiloſa, ſupra planiuſcula rufo-punctata.* Flores *faſciculati corymbo terminali.* Corollae *infundibuliformes: extus rufeſcentes, ſubpiloſae. Limbo quinquepartito, plano, acuto, ſupra incarnato, ſtriis tribus purpuraſcentibus et apice purpureo.* Filamenta *craſſiuſcula, prominula. Antherae minimae.* Calyx *brevis.* Facies *herbae eſt Sedi albi.*

24. COTYLEDON *viſcoſa.*

C. foliis teretibus, racemis terminalibus villoſo-viſcoſis, caule ramoſo. *Vahl. ſymb.* 2. *p.* 51. *

Cotyledon Mucizonia. *Orteg. monogr. Madrit.* 1772. *c. figura. Iacq. Collect. ſuppl.* 112. *t.* 13. *f.* 2. *

C. (*hiſpida*) foliis carnoſis glaucis ovato-oblongis teretiuſculis, floribus campanulatis ſubcorymboſis terminalibus. *Lamarck. encycl.* 2. *p.* 141. *

Klebriges Nabelkraut. W.
Habitat in montoſis Hiſpaniae *verſus* Toledum. ⊙

913. SEDUM.

Gen. plant. ed. Schreb. n. 789.

Cal. 5-fidus. *Cor.* 5-petala. *Squamae* nectariferae 5, ad basin germinis. *Caps.* 5.

* *Planifolia.*

1. SEDUM *verticillatum.*

S. foliis quaternis. *Amoen. acad.* 2. *p.* 252. *t.* 4. *f.* 14.

S. aparines facie, tauromontanum. *Raj. extr.* 233. *Moris. hist.* 3. *p.* 473.

Houttuyn Lin. Pfl. Syst. 6. *p.* 629.

Wirtelblättriges Sedum. W.

Habitat in Europa *maxime australi et* Sibiria. ♃

Caulis *pedalis erectus teres.* Folia *lanceolata vix digitum longa aequaliter serrata laevia acutiuscula minus carnosa.* Racemi *axillares parvi solitarii.* Flores *in suo genere parvi,* calyce *quinquedentato,* petalis *quinque,* staminibus *decem,* pistillis *quinque.* Amoen.

2. SEDUM *Telephium.*

S. foliis planiusculis serratis, corymbo folioso, caule erecto. *Mat. med.* 111. *Gmel. sib.* 4. *p.* 171. *Mill. dict. n.* 14. *Pollich. pal. n.* 428. *Flor. dan. t.* 686. *Ludw. ect. t.* 200. *Blackw. t.* 191. *Kniph. cent.* 4. *n.* 76. *Knorr. del.* 1. *t. F.* 5. *Hoffm. germ.* 155. *Roth. germ. I.* 194. *II.* 497.

S. foliis confertis serratis, umbellis densis terminalibus. *Hall. helv. n.* 954.

S. foliis planis, ovatis, serratis; cymis lateralibus, corymbosis. *Scop. carn. ed.* 1. *p.* 491. *n.* 2. *ed.* 2. *n.* 553.

S. foliis planiusculis patentibus serratis, corymbo terminali. *Hort. cliff.* 176. *Fl. suec.* 386, 400. *Roy. lugdb.* 456.

Telephium vulgare. *Bauh. pin.* 287.

Telephium album. *Fuchs. hist.* 800.

β. Sedum Telephium, *purpureum.*

Telephium purpureum majus. *Bauh. pin.* 287. *Kniph. cent.* 4. *n.* 77. *Pollich. l. c.*

γ. Telephium purpureum minus. *Bauh. pin.* 287. *prodr.* 133.

δ. Telephium latifolium peregrinum. *Bauh. pin.* 287.

ε. Sedum Telephium, *maximum.*

S. foliis ovatis, dentatis, conjugatis, umbellis alaribus. *Hall. helv. n.* 955. *distincta species.* R.

Telephium hispanicum. *Clus. hist.* 2. *p.* 66.
Anacampseros maxima. *Bauh. hist.* 3. *p.* 682. *Blackw. t.* 191.
Houttuyn Lin. Pfl. Syst. 6. *p.* 629.
Knolliges Sedum. W.
Habitat in Europae *siccissimis.* ♃ (v. v.)

3. SEDUM *Anacampseros.*
S. foliis cuneiformibus basi attenuatis subsessilibus, caulibus decumbentibus, floribus corymbosis. *Ait. Kew.* 2. *p.* 108.
S. foliis cuneiformibus integerrimis, caulibus decumbentibus, floribus corymbosis. *Sp. pl.* 616. *Mill. dict. n.* 16. *Hoffm. germ.* 156.
S. caule procumbente, foliis ovatis integerrimis. *Hall. helv. n.* 956.
S. foliis spathulatis indivisis, umbella terminali. *Sauv. monsp.* 77.
Telephium repens, folio deciduo. *Bauh. pin.* 287.
Telephium VI. Cepaea plancii. *Clus. hist.* 2. *p.* 67.
Telephium minus sempervirens. *Lob.* 340.
Anacampseros minor, rotundiore folio, sempervirens. *Bauh. hist.* 3. *p.* 682.
Houttuyn Lin. Pfl. Syst. 6. *p.* 631.
Rundblättriges Sedum. W.
Habitat in Gallo-provinciae *rupibus, alpibus* Aquilejensibus. ♃ (v. v.)
Folia *hyeme decidua.*

*4. SEDUM *divaricatum.*
S. foliis cuneiformi-rhombeis emarginatis petiolatis, caulibus ramosis, paniculis terminalibus divaricatis. *Ait. Kew.* 2. *p.* 108.
Ausgebreitetes Sedum. W.
Habitat in Madera. ♄

5. SEDUM *Aizoon.*
S. foliis lanceolatis serratis planis, caule erecto, cyma sessili terminali. *Mill. dict. n.* 13. *Gmel. sib.* 4. *p.* 173.
S. foliis planis serratis, corymbo foliosо. *Hort. upsf.* 116.*
Anacampseros flore flavo. *Amm. ruth.* 96. *t.* 11.
Houttuyn Lin. Pfl. Syst. 6. *p.* 631.
Gelbes Sedum. W.
Habitat in Sibiria. ♃ (v. v.)

6. SEDUM *hybridum.*
S. foliis cuneiformibus concavis subdentatis aggregatis,

ramis repentibus, cyma terminali. *Hort. upſ.* 116. *Gmel. ſib.* 4. *p.* 171. *n.* 85. *t.* 67. *f.* 1.

S. foliis cuneiformibus ſubconcavis obtuſe ſerratis, caulibus obliquis, axillis baſeos et propaginum radicantibus, cyma terminali. *Murray comm. nov. Goett. Tom.* 6. *p.* 35. *t.* 5.

S. minus repens, chamaedryos foliis, e ſingulis foliorum alis radices agens. *Amm. ruth.* 93.

Houttuyn Lin. Pſl. Syſt. 6. *p.* 632.

Gamanderblättriges Sedum. W.

Habitat in Tataria *ad radices montium uralenſium*, Trapezunti. ♃ (v. v.)

7. SEDUM *populifolium.*

S. foliis planis cordatis dentatis petiolatis, corymbis terminalibus. *Ait. Kew.* 2. *p.* 109.

S. foliis petiolatis cordatis dentatis, floribus paniculatis. *Lin. ſuppl.* 242. *Pall. itin.* 3. *p.* 732. *t. O. f.* 2. *

Pappelblättriges Sedum. W.

Habitat in Sibiriae *alpibus* Saianenſibus. ♄ (v. v.)

Caulis *fruticoſus ramoſus erectus patulus laevis pedalis.* Folia *alterna petiolata remota, ad ramificationes tantum petiolata cordata dentata obtuſa carnoſa glabra.* Paniculae *breves nec foliis longiores.* Calyx *parvus.* Petala *lanceolata ſeſſilia alba immaculata patentia.* Antherae *rubrae.*

8. SEDUM *ſtellatum.*

S. foliis planiuſculis angulatis, floribus lateralibus ſeſſilibus ſolitariis. *Hort. cliff.* 176. *Roy. lugdb.* 456. *Mill. dict. n.* 11. *Hoffm. germ.* 156. *Roth. germ. I.* 194. *II.* 498. *Retz. obſ.* 5. *p.* 25. *

S. foliis ſubrotundis, caule ramoſo, floribus in alis ſeſſilibus. *Hall. helv. n.* 957.

S. echinatum vel ſtellatum, flore albo. *Bauh. hiſt.* 3. *p.* 680.

Sempervivum tertium. *Col. phytob.* 32. *t.* 11.

Cotyledon ſtellata. *Bauh. pin.* 295.

Aizoo. peregrinum. *Camer. hort. p.* 7. *ic.* 2.

Houttuyn Lin. Pſl. Syſt. 6. *p.* 632.

Sternförmiges Sedum. W.

Habitat in Italia, Gallia, Helvetia. ⊙ (v. ſ.)

*9. SEDUM *alſinefolium.*

S. foliis planis ovatis, caule paniculato, petalis obtuſis. W.

Sedum alſinefolium. *Allion. ped. n.* 1740. *t.* 22. *f.* 2.

S. erectum ramosum, foliis planis, floribus albis longe pedunculatis. *Allion. spec. ped. p.* 15. *t.* 3. *f.* 2.
Mierenartiges Sedum. W.
Habitat in locis umbrosis lapidosis Pedemontii. ♂

10. SEDUM *Cepaea.*

S. foliis planis lanceolatis, caule ramoso, floribus paniculatis, petalis acutis aristatis. W.
S. foliis planis, caule ramoso, floribus paniculatis. *Hort. cliff.* 176. * *Roy. lugdb.* 456. *Sauv. monsp.* 76. *Mill. dict. n.* 12. *Hoffm. germ.* 156. *Roth. germ. I.* 194. *II.* 499. *Allion. ped. n.* 1741.
S. caulibus paniculatis, foliis ovatis, planiusculis. *Hall. helv. n.* 958.
S. annuum album, oblongo portulacae minoris folio. *Moris. hist.* 3. *p.* 473. *s.* 12. *t.* 7. *f.* 37.
Cepaea. *Bauh. pin.* 288. *Clus. hist.* 2. *p.* 68. *Camer. epit.* 673. *Matth.* 933.
β. Sedum galioides. *Allion. ped. n.* 1742. *t.* 65. *f.* 3.
Houttuyn Lin. Pfl. Syst. 6. *p.* 633.
Portulacblättriges Sedum. W.
Habitat Monspelii, Genevae, Halae *ad lacum salsum.* ⊙ (v. s.)
Varietas β. *differt tantum foliis inferioribus ternis, et floribus rubicundis.* W.

11. SEDUM *libanoticum.*

S. foliis radicalibus fasciculatis spathulato-lanceolatis, caule subnudo simplicissimo. *Sp. pl.* 617.
Houttuyn Lin. Pfl. Syst. 6. *p.* 633.
Libanons Sedum. W.
Habitat in Palaestina. *Hasselquist.* ♃
Facies sempervivi montani. Folia *radicalia fasciculata, spathulato-lanceolata, acuta, glabra integerrima.* Caulis *ad latus radicis, adscendens, semipedalis, simplicissimus, inferne adspersus foliis linearibus, acutis.* Racemus *terminalis, longitudine caulis: Pedicellis sparsis, saepius bifloris.* Capsulae *non divergentes, calyce cinctae.*

* * *Teretifolia.*

12. SEDUM *dasyphyllum.*

S. foliis oppositis ovatis obtusis carnosis, caule infirmo, floribus sparsis. *Mill. dict. n.* 2. *Iacq. hort. t.* 153. *Scop. carn. n.* 555.

S. foliis conicis, obtusis, glaucis, reticulatis, caule ramoso-viscido. *Hall. helv. n.* 961.

S. foliis cordato-ovatis compressis saepius oppositis, floribus sparsis. *Sauv. monsp.* 8.

S. foliis semiglobosis subovatis sessilibus quadrifariam imbricatis. *Wachend. ultr.* 391.

S. parvum, folio circinato, flore albo. *Bauh. hist.* 3. *p.* 691.

S. minus, folio circinato. *Bauh. pin.* 283. *Morif. hist.* 3. *p.* 473. *f.* 12. *t.* 7. *f.* 35.

Aizoon dasyphyllum. *Dalech. hist.* 1133.

Houttuyn Lin. Pfl. Syst. 6. *p.* 634.

Bereiftes Sedum. W.

Habitat in Helvetia, Lusitania, Hispania, Italia. ⊙ (v. s.)

Folia *reti venarum rubrarum adspersa. Hall.*

Stamina 12; Styli 6. *Iacq.*

13. SEDUM *reflexum.*

S. foliis subulatis sparsis basi solutis: inferioribus recurvatis. *Fl succ.* 2. *p.* 1296. *Oed. dan.* 113? *Mill. dict. n.* 8. *Roth. germ. I.* 195. *II.* 499. *Leers herb. n.* 335. *Pollich. pal. n.* 429. *Hoffm. germ.* 156.

S. foliis semiteretibus, acutis, aristatis, caule supremo multifido umbellato. *Hall. helv. n.* 967.

S. minus V. *Clus.* 60.

S. minus luteum, folio acuto. *Bauh. pin.* 283.

β. S. minus luteum ramulis reflexis. *Bauh. pin.* 283.

γ. S. crispum. *Munting.* 561. R.

Houttuyn Lin. Pfl. Syst. 6. *p.* 635.

Zurückgebogenes Sedum. W.

Habitat in Europa *ad montium radices.* ♃ (v. v.)

Folia *viridia, tenuius subulata, inferiora recurvata uti hamus.*

Petalis 6, 7, 8, 9, *cum totidem germinibus, duploque staminum saepissime ludit.* Leers. *l. c.* R.

*14. SEDUM *virens.*

S. foliis subulatis sparsis basi solutis, floribus cymosis, petalis calyce lanceolato sesquilongioribus. *Ait. Kew.* 2. *p.* 110.

Grünes Sedum. W.

Habitat in Lusitania. ♃

15. SEDUM *rupestre.*

S. foliis subulatis sparsis basi solutis glaucis, floribus cy-

mosis, petalis calyce duplo longioribus. *Ait. Kew.* 2. *p.* 110.

S. foliis subulatis quinquefariam confertis basi solutis, floribus cymosis. *Hort. cliff.* 176. *It. gotl.* 178. *Fl. suec.* 388. *Roy. lugdb.* 466. *Gort. gelr.* 268. *Mill. dict. n.* 3. *Scop. carn. n.* 557. *Hoffm. germ.* 156. *Roth. germ. I.* 195. *II.* 501.

S. rupestre repens, foliis compressis. *Dill. elth.* 343. *t.* 256. *f.* 333.

Houttuyn Lin. Pfl. Syst. 6. *p.* 635.

Felsen Sedum. W.

Habitat ad radices montium Europae. ♃ (v. v.)

Folia glauca, crassius subulata, quinquefariam imbricata.

A Sempervivo sediformi *differt* foliis *paulatim in acutum apicem attenuatis*; petalis *luteis et magna parte caulium superius, donec bene floreat, semper nutante.* R.

*16. SEDUM *saxatile.*

S. foliis sparsis semiteretibus obtusis basi solutis, caule ramoso decumbente. *Wiggers primit.* 35. *Roth. germ. II.* 500. *Hoffm. germ.* 156. *Allion. ped. n.* 1746. *t.* 65. *f.* 6.

Sedum rupestre. *Fl. dan.* 59. *Moench. hass. n.* 370. *Gunn. norv. n.* 636.

S. (*Oederi*) foliis semiteretibus sparsis basi solutis, caule ramoso adscendente, floribus cymosis. *Retz. prod. Fl. scand. ed.* 2. *n.* 562.

S. (*rubens*) foliis ovatis alternis sessilibus remotis, caule prostrato basi ramoso, floribus terminalibus subumbellatis, pedunculis simplicissimis. *Haenke it. sudet. p.* 114.*

S. (*alpestre*) foliis teretibus, floribus subumbellatis, floribus luteis. *Villars prosp.* 49.

S. caule ramoso prostrato, foliis teretibus ramosis, floribus longe sessilibus. *Hall. helv. n.* 964.

S. saxatile teretifolium, flosculis luteis, conceptaculis seminum stellatis et viridantibus. *Scheuch. it.* 6. *p.* 462.

S. alpinum silesiacum. *Schwenkf. siles.* 195.

S. minimum luteum non acre. *Bauh. hist.* 3. *p.* 695.

Stein Sedum. W.

Habitat in alpibus Norvegiae, Helvetiae, *in monte* Cenisio, *in* Sudetis, *inque* Hallae *rupibus.* ⊙ (v. f.)

*17. SEDUM *quadrifidum.*

S. foliis ſparſis teretibus obtuſis, caule ſimplici, floribus umbellatis tetrapetalis. W.

Sedum quadrifidum. *Pall. it.* 3. *app. n.* 90. *t. P. f.* 1. *

Vierblättriges Sedum. W.

Habitat in rupibus Aſiae *ſumme borealis.* ♃

Flores *flavi.* W.

18. SEDUM *hiſpanicum.*

S. foliis linearibus tereti-depreſſis ſparſis, cyma patula, floribus hexapetalis. *Ait. Kew.* 2. *p.* 111.

S. foliis teretibus acutis: radicalibus faſciculatis, cyma pubeſcente. *Amoen. acad.* 4. *p.* 273. * *Mill. dict. n.* 4. *Reiner et Hohenwarth. it.* 1. *p.* 168. *t.* 4. *

S. hiſpanicum, folio glauco acuto, flore albido. *Dill. elth.* 342. *t.* 256. *f.* 332.

Houttuyn Lin. Pſl. Syſt. 6. *p.* 636.

Spaniſches Sedum. W.

Habitat in Hiſpania *inque* Carinthia. ♃ (v. f.)

*19. SEDUM *lineare.*

S. foliis tereti-linearibus oppoſitis, cyma trifida. *Thunb. jap.* 187.

Linienblättriges Sedum. W.

Habitat in Japonia *in regione* Fakoniae.

Caulis *glaber ſimplex raro ramoſus.* Folia *oppoſita amplexicaulia tereti-linearia acuta glabra patentia pollicaria.* Flores *cymoſi lutei.* Cyma *compoſita trifida flore intermedio ſeſſili.* Thunb. l. c.

*20. SEDUM *coeruleum.*

S. foliis oblongis alternis obtuſis baſi ſolutis, cyma bifida glabra. *Vahl. ſymb.* 2. *p.* 51. *

S. vermiculare pumilum glabrum, floribus parvis caeruleis. *Shaw. it. p.* 46. *n.* 550. *f.* 550.

Blaues Sedum. W.

Habitat in fiſſuris rupium ad Manub Tuneti.

Diverſum a Sedo coeruleo Lin. Mant. 251, *quod poſtea in ſyſtemate omiſit, et cujus deſcriptionem tantum ex Willichii opere aſſumpſerat. Thunbergius nullam Sedi ſpeciem in capite bonae ſpei obſervavit.* W.

21. SEDUM *album.*

S. foliis oblongis obtuſis teretiuſculis ſeſſilibus patentibus, cyma ramoſa. *Hort. cliff.* 177. *Fl. ſuec.* 387,

402. *Roy. lugdb.* 457. *Mill. dict. n.* 1. *Pollich. pal. n.* 430. *Flor. dan. t.* 66. *Blackw. t.* 428. *Hoffm. germ.* 156. *Roth. germ. I.* 195. *II.* 501.

S. caule glabro, foliis teretibus, umbellis ramosis, floribus petiolatis. *Hall. helv. n.* 959.

S. foliis teretibus, compressis, acutis; cyma trifida; floribus pedunculatis. *Scop. carn. ed.* 1. *p.* 491. *ed.* 2. *n.* 556.

S. minus teretifolium album. *Bauh. pin.* 283.

Vermicularis s. Illecebra major. *Lob. ist.* 205.

Houttuyn Lin. Psl. Syst. 6. *p.* 636.

Weisses Sedum. W.

Habitat in Europae *petris.* ♃ (v. v.)

22. SEDUM *acre.*

S. foliis subovatis adnato-sessilibus gibbis erectiusculis alternis, cyma trifida. *Hort. cliff.* 177. *Fl. suec.* 389. 403. *Mat. med.* 118. *Roy. lugdb.* 456. *Mill. dict. n.* 5. *Pollich. pal. n.* 431. *Hoffm. germ.* 157. *Knorr. del.* 2. *t. S.* 12. *f.* 1. *Roth. germ. I.* 195. *II.* 502.

S. foliis conicis, confertis, caulibus ramosis, supremis trifidis. *Hall. helv. n.* 966.

S. minus VIII. causticum. *Clus.* 61. R.

S. minimum. *Tabern.* 844. *Blackw. t.* 232. R.

Sempervivum minus vermiculatum acre. *Bauh. pin.* 283.

Illecebra s. Sempervivum tertium. *Dod. pempt.* 129.

Houttuyn Lin. Psl. Syst. 6. *p.* 637.

Scharfes Sedum. W.

Habitat in Europae *campis siccissimis sterilissimis.* ♃ (v. v.)

23. SEDUM *sexangulare.*

S. foliis subovatis adnato-sessilibus gibbis erectiusculis sexfariam imbricatis. *Fl. suec.* 390, 404. * *Mill. dict. n.* 9. *Pollich. pal. n.* 432. *Hoffm. germ.* 157. *Roth. germ. I.* 195. *II.* 502.

S. foliis teretibus, ternatis, caulibus simplicibus trifidis. *Hall. helv. n.* 965.

S. foliis teretibus, obtusis, patulis; cyma trifida; floribus solitariis. *Scop. carn. ed.* 1. *p.* 491. *n.* 4. *ed.* 2. *n.* 558.

Sempervivum minus vermiculatum insipidum. *Bauh. pin* 284.?

Sempervivum minimum. *Cam. epit.* 856.

Houttuyn Lin. Psl. Syst. 6. *p.* 638.

Sechseckiges Sedum. W.

Habitat in Europae *borealis campis apricis siccis.* ♃ (v. v.)

Folia *sexfariam imbricata, evidentissime in planta ante florescentiam.* Rami *nunquam copiosi, ut cespitem constituant.* Flores *in singulo cymae ramo raro ultra tres.*

*24. SEDUM *anglicum.*

S. foliis subovatis adnato-sessilibus gibbis alternis, cyma ramosa bifida. *Hudf. angl.* 196. *Ait. Kew.* 2. *p.* 111. *Retz. prod. scand. ed.* 2. *n.* 567.

Sedum annuum. *Gunn. norv. n.* 331.

S. minimum non acre, flore albo. *Raj. synop.* 270. *t.* 12. *f.* 2.

Englisches Sedum. W.

Habitat in rupibus Westmorlandicis, Cornubiensibus, Walliae, Norvegiae. ♃ (v. s.)

Radix *ramosa perennis.* Caulis *procumbens teres foliatus glaber ramosus rubescens, ramis alternis.* Folia *alterna subtrifariam imbricata adnato-sessilia subovata acutiuscula, superne planiuscula, subtus gibba, pulposa nuda.* Cyma *ramosa bifida subrecurva.* Flores *sessiles secundi.* Corolla *alba seu purpurascenti-alba.* Capsulae *purpurascentes.* Hudf. l. c.

25. SEDUM *annuum.*

S. caule erecto solitario annuo, foliis ovatis sessilibus gibbis alternis, cyma recurva. *Fl. suec.* 391, 405. * *Mill. dict. n.* 7.

S. minimum non acre, flore albo. *Raj. angl.* 3. *p.* 270. *t.* 12. *f.* 2. *figura tenuis.*

Houttuyn Lin. Psl. Syst. 6. *p.* 639.

Jähriges Sedum. W.

Habitat in Europa *boreali.* ⊙ (v. v.)

Simile *S. antecedenti, sed* Folia *rubicunda et planta annua.* Flores *similiter lutei.*

*26. SEDUM *pubescens.*

C. pubescens, foliis oblongis obtusis supra planiusculis, cyma bifida, petalis lanceolatis. *Vahl. symb.* 2. *p.* 52.*

Behaartes Sedum. W.

Habitat in fissuris rupium Tuneti.

27. SEDUM *villosum.*

S. foliis oblongis supra planiusculis pedunculisque axilla-

ribus subunifloris pubescentibus, petalis ovatis obtusiusculis. *Vahl. symb. 2. p. 52.*

S. caule erecto, foliis planiusculis, pedunculisque subpilosis. *Mill. dict. n. 10. Leers. herb. n. 339. Pollich. pal. n. 433. Moench. hass. n. 374. Mattusch. sil. n. 323. Fl. dan. t. 24. Kniph. cent. 3. n. 83. Doerr. nass. p. 211. Hoffm. germ. 157. Roth. germ. I. 196. II. 503.*

S. hirsutum et viscidum, foliis linearibus, obtusis, planiusculis. *Hall. helv. n. 962.*

S. palustre subhirsutum purpureum. *Bauh. pin. 283.*

S. minus 111. f. palustre. *Clus. hist. 2. p. 59.*

S. palustre 11. *Clus.*

Houttuyn Lin. Pfl. Syst. 6. p. 639.

Haariges Sedum. W.

Habitat in pratis paludosis Germaniae, Angliae, Galliae, Pyrenaeis. ⊙ (v. f.)

Pedunculi *laterales* 1-*s.* 2-*flori*; Flores *purpurei. Hall.*

28. SEDUM *atratum.*

S. caule erecto, floribus corymbosis fastigiatis. *Iacq. aust. 1. t. 8. Hoffm. germ. 157.*

S. caule folioso, erecto, umbellato, humillimo, foliis teretibus. *Hall. helv. n. 963.*

S. saxatile, atrorubentibus floribus. *Bauh. pin. 238. prodr. 132. Scheuchz. it. 1. p. 48. t. 6. f. 34. Segui. ver. 3. p. 207.*

S. saxatile, variegato flore. *Bauh. prodr. 132. Hall.* R. *Houttuyn Lin. Pfl. Syst. 6. p. 640.*

Schwärzliches Sedum. W.

Habitat in Helvetiae, Italiae *alpibus. Allioni.* ⊙ (v. f.)

Diversissime planta a Crassula *rubente.* Caulis *erectus, pollicaris, ramis ad radicem duobus oppositis, altitudine caulis.* Folia *oblonga, basi soluta.* Pedunculi *alterni, uniflori, in corymbum fastigiatum digesti.* Calyces *atro-purpurascentes.* Petala *alba, ovata, longitudine calycis.* Stamina *decem.* Germina *atropurpurascentia.*

*29. SEDUM *nudum.*

S. foliis sparsis oblongo-cylindraceis obtusis, caulibus fruticosis ramosissimis, ramis tortuosis, cymis terminalibus. *Ait. Kew. 2. p. 112.*

Nacktästiges Sedum. W.

Habitat in Madera. ♄ (v. v.)

914. PENTHORUM.

Gen. pl. ed. Schreb. n. 790.

Cal. 5-fidus. *Petala* nulla ad quinque. *Capſ.* 5-cuſpidata, 5-locularis.

1. PENTHORUM *ſedoides.*

Penthorum. *Gron. virg.* 51. * *Act. upſ.* 1744. *p.* 12. *t.* 2. *Mill. dict.*

Houttuyn Lin. Pſl. Syſt. 6. *p.* 641.

Sedumartiges Fünfſpitzenkraut. W.

Habitat in Virginia. ♃ (v. v.)

Caulis *herbaceus, diffuſus, ſeu rectus, angulatus, angulis ſcabris.* Rami *alterni, cauli ſimiles.* Folia *alterna, ſubpetiolata, ſerrata, vix carnoſa, utrinque viridia.* Pedunculus *terminalis ſpicis aliquot revolutis.* Flores *alterni, pedicellati, adſcendentes.* Calyx 5-10-*fidus: laciniis alternis ſaepius majoribus.* Stamina 10, *alba.* Antherae *rubicundae.* Styli *nulli.*

915. BERGIA.

Gen. plant. edit. Schreb. n. 791.

Cal. 5-partitus. *Petala* 5. *Capſ.* 1, globoſa, 5-toruloſa, 5-locularis, 5-valvis: valvulis petaloideis. *Sem.* plurima.

1. BERGIA *verticillata.* W.

B. foliis lanceolatis apice denticulatis, floribus verticillatis. W.

B. (*capenſis*) foliis lanceolatis ſ. ellipticis, floribus verticillatis. *Lin. ſuppl.* 243.

Bergia capenſis. *Mant.* 241. *Vahl. ſymb.* 2. *p.* 50.

Pola-tſjira. *Rheed. mal.* 9. *p.* 153. *t.* 78.

Houttuyn Lin. Pſl. Syſt. 6. *p.* 643.

Wirtelblütige Bergie. W.

Habitat in India *orientali.* (v. ſ.)

Statura *Ammanniae.* Caulis *ſimpliciſſimus, ſemipedalis, craſſitie pennae columbinae, erectus, laevis, ſubſucculentus.* Folia *oppoſita, ſubpetiolata, lanceolata obtuſiuſcula tenuiſſime ſerrata, laevia, patentia.* Flores *verticillati, ſubſeſſiles, copioſiſſimi, confertiſſimi.* Capſulae *valvulae poſt maturitatem perſiſtentes formant quaſi florem pentapetalum rotatum.*

Mutavi nomen triviale, quum planta non crescat ad Promontorium bonae spei, sed in India orientali. W.

2. BERGIA *glomerata.*

B. foliis obovatis crenulatis, floribus glomeratis. *Lin. suppl.* 243. *Thunb. prod.* 82.

Knaulblütige Bergie. W.

Habitat ad Cap. b. spei.

Diversa a praecedente: foliis *minutis glomeratis itidem crenulatis*, floribus *minutis glomeratis*, caule *magis diffuso ramoso.*

916. SURIANA.

Gen. plant. edit. Schreb. n. 792.

Cal. 5-phyllus. *Petala* 5. *Styli* inserti lateri interiori germinum. *Sem.* 5, nuda.

1. SURIANA *maritima.*

Suriana. *Hort. cliff.* 592. *Iacq. amer.* 140. *Mill. dict. Swartz. obs.* 185. * *Forst. prod. n.* 199. *Lamarck illust. gen. t.* 389.

Thymelaeae facie frutex maritimus tetraspermus. *Sloan. jam.* 2. *p.* 29. *t.* 162. *f.* 4.

Suriana foliis portulacae angustis. *Plum. gen.* 37. *ic.* 249. *f.* 1.

S. maritima, foliis lanceolatis, floribus singularibus. *Brown. jam.* 190.

Arbor americana, salicis folio, frondosa bermudiensis. *Pluk. alm.* 44. *t.* 241. *f.* 5.

Houttuyn Lin. Pfl. Syst. 1. *p.* 668.

Meerstrands Suriane. W.

Habitat in Americae *calidioris maritimis.* ♄

Stamina *huic* 10 *adscripsit Iacquin.*

917. GRIELUM.

Gen. plant. edit. Schreb. n. 793.

Cal. 5-fidus. *Petala* 5. *Filamenta* persistentia. *Pericarpia* 5, monosperma.

1. GRIELUM *tenuifolium.*

Geranium (*grandiflorum*) pedunculis simplicibus unifloris, foliis tripartito-multifidis linearibus tomentosis. *Burm. ger.* 1. *Spec. pl.* 2. *p.* 958.

Geranium fruteſcens incanum, flore magno luteo dentato. *Burm. afr.* 88. *t.* 34. *f.* 1.
Ranunculo-Platycarpos. *Burm. afr* 145. *t.* 53.
Houttuyn Lin. Pſl. Syſt. 6. *p.* 643.
Dünnblättriges Grielum. W.
Habitat in Aethiopia. ♃

Frutex. Folia *Abrotani, incana, ſubtomentoſa, alterna.* Pedunculi *uniflori absque bracteis.* Calyces *glabri.* Corollae *luteae.*

918. OXALIS.

Gen. plant. edit. Schreb. n. 794.

Cal. 5-phyllus. *Petala* unguibus connexa. *Stam.* inaequalia 5 breviora exteriora baſi connata. *Capſ.* angulis dehiſcens, 5-gona.

* *Foliis ſimplicibus.*

1. OXALIS *monophylla.*

O. acaulis, ſcape unifloro, foliis ellipticis obtuſis, filamentis glabris. W.
O. (*monophylla*) ſtipitata ſimplicifolia ſtylis intermediis. *Iacq. Oxal. n.* 35. *p.* 56. *t.* 79. *f.* 3. *
O. foliis ovatis indiviſis. *Thunb. Diſſ. de Oxal. n.* 1. *p.* 8. *t.* 1. *f.* 1. *
O. ſcapo unifloro, foliis ſimplicibus. *Mant.* 241.
Houttuyn Lin. Pſl. Syſt. 6. *p.* 644.
Einblättriger Sauerklee. W.
Habitat ad Cap. b. ſpei. ♃ (v. ſ.)

Radix *bulboſa.* Folia *radicalia petiolata ſimplicia, (nec ternata), ovata ſ. obovata (Bellidis) integerrima tenera nuda.* Petioli *foliis longiores.* Scapi *filiformes plures uniflori aphylli.* Flos *folio major ſimilis O. Acetoſellae.*

*2. OXALIS *lepida.*

O. acaulis ſcapo unifloro, foliis obovatis ſubretuſis, filamentis glanduloſo-piloſis ſimplicibus. W.
O. (*lepida*) ſtipitata ſimplicifolia, ſtylis longiſſimis. *Iacq. Oxal. n.* 34. *p.* 55. *t.* 21. *
Niedlicher Sauerklee. W.
Habitat ad Cap. b. ſpei. ♃
Corolla *albida.* W.

*3. OXALIS *rostrata.*

O. acaulis scapo unifloro, foliis obovatis retusis, filamentis interioribus apice rostratis piloso-glandulosis, antheris lateralibus. W.

O. (*rostrata*) stipitata simplicifolia, stylis brevissimis. *Iacq. Oxal. n.* 36. *p.* 57. *t.* 22. *

Schnabelfädiger Sauerklee. W.

Habitat ad Cap. b. spei. ♃

Corolla *dilute violaceo-albida.* W.

Hae tres species habitu, foliis, bulbo floribusque adeo sibi similes sunt, ut aegre distingui possint. Genitalia *vero differunt quam maxime. Praeter longitudinem diversam stylorum sunt in O. lepida* filamenta *interiora gibbosa denticulata inaequalia, exteriora autem omnium brevissima. In O. monophylla* filamenta *sunt edentula et aequalia. Talia etiam sunt in O. rostrata, sed hic apice singulariter rostrata, qua nota differt ab omnibus mihi visis Oxalidibus.* Iacq. l. c.

** *Foliis binatis.*

*4. OXALIS *asinina.*

A. acaulis scapo unifloro, foliis binatis lanceolatis margine cartilagineis denticulatis, petiolis alatis. W.

O. (*asinina*) stipitata, binatifolia, foliolis lanceolatis, stylis intermediis. *Iacq. Oxal. n.* 38. *p.* 59. *t.* 24. *

Eselsohrblättriger Sauerklee. W.

Habitat ad Cap. b. spei. ♃ (v. s.)

Corolla *magna flava.* Filamenta *interiora glandulosa.* Petioli *brevissime alati.* Scapus *foliis longior.* W.

*5. OXALIS *lanceaefolia.*

O. acaulis, scapo unifloro, foliis binatis ternatisque margine cartilagineis scabris, petiolis alatis. W.

O. (*lanceaefolia*) stipitata, foliis binatis ternatisque, stylis longissimis, filamentis edentulis. *Iacq. Oxal. n.* 40. *p.* 61. *t.* 26. *

Lanzenblättriger Sauerklee. W.

Habitat ad Cap. b. spei. ♃

Corolla *flava.* Filamenta *glabra.* Petioli *brevissime alati.* Scapus *longitudine foliorum.* W.

*6. OXALIS *leporina.*

O. acaulis, scapo unifloro, foliis binatis ellipticis emarginatis, margine cartilagineis denticulatis, petiolis alatis. W.

O. (*leporina*) ſtipitata binatifolia, foliolis lanceolatis, ſtylis longiſſimis, filamentis denticulatis. *Iacq. Oxal. n.* 39. *p.* 60. *t.* 25. *

Haſenohrblättriger Sauerklee. W.

Habitat ad Cap. b. ſpei. ♃

Corolla *alba margine rubicunda.* Filamenta *interiora glanduloſa.* Folia *glauca.* Ala *petiolorum ovata.* Scapus *foliis longior.* W.

*7. OXALIS *criſpa.*

O. acaulis, ſcapo unifloro, foliis binatis ſubrotundo-obovatis emarginatis, margine undulatis petiolis ſubrotundo-alatis. W.

O. (*criſpa*) ſtipitata binatifolia, foliolis obverſe ovatis criſpis. *Iacq. Oxal. n.* 37. *p.* 58. *t.* 23. *

Krauſer Sauerklee. W.

Habitat ad Cap. b. ſpei. ♃

Corolla *inter maximas hujus generis alba.* Filamenta *interiora et exteriora glanduloſa.* Ala *petiolorum ſubrotundo-ovata magna.* Folia *margine cartilaginea crenata undulata.* Scapus *foliis longior.* W.

*** *Foliis ternatis, ſcapo unifloro.*

*8. OXALIS *fabaefolia.*

O. acaulis, ſcapo unifloro, foliis ternatis obovatis emarginatis mucronatis, petiolis alatis. W.

O. (*fabaefolia*) foliolis obverſe-ovatis planis, petiolis alatis. *Iacq. Oxal. n.* 41. *p.* 63. *t.* 27. *

Bohnenblättriger Sauerklee. W.

Habitat ad Cap. b. ſpei. ♃

Corolla *ampla flava.* Filamenta *glanduloſa.* Scapus *foliis longior.* Ala *petiolorum ſubrotunda.* W.

*9. OXALIS *laburnifolia.*

O. acaulis, ſcapo unifloro, foliis ternatis oblongis obtuſis foliolo intermedio baſi attenuato, petiolo ſemitereti compreſſo, calycibus margine glanduloſo-piloſis, ſtylis ſtaminibus interioribus longioribus. W.

O. (*laburnifolia*) foliolo medio ſublanceolato, lateralibus oblique oblongis, ſtylis longiſſimis, filamentis denticulatis. *Iacq. Oxal. n.* 42. *p.* 63. *t.* 28. *

Bohnenbaumblättriger Sauerklee. W.

Habitat ad Cap. b. ſpei. ♃

Planta *pubeſcens.* Petioli *compreſſi ſemiteretes, nudi, ut in affinibus ſpeciebus, purpuraſcentes.* Sca-

pus *foliis longior medio binis bracteis minutis instructus.* Calycis *foliola pubescentia margine piloso-glandulosa.* Corolla *flava.* Filamenta *interiora glandulosa.* W.

*10. OXALIS *sanguinea.*

O. acaulis, scapo unifloro, foliis ternatis oblongis obtusis, foliolo intermedio basi attenuato, petiolo semitereti compresso, calycibus simpliciter pilosis, stylis staminibus interioribus brevioribus. W.

O. (*sanguinea*) foliolo medio sublanceolato, lateralibus oblique oblongis, stylis intermediis. *Iacq. Oxal. n.* 43. *p.* 64. *t.* 29. *

Blutigblättriger Sauerklee. W.

Habitat ad Cap. b. spei. ♃

Planta *subpubescens.* Petioli *compressi semiteretes purpurascentes.* Folia *juniora sanguinea.* Scapus *longitudine foliorum medio bracteis binis instructus.* Calycis *foliola pubescentia, nec glandulosa.* Corolla *saturate flava.* Filamenta *interiora hispida.* W.

*11. OXALIS *ambigua.*

O. acaulis, scapo unifloro, foliis ternatis, foliolis oblongis obtusis, intermedio cuneiformi, calycinis foliolis aequalibus ciliato-pilosis apice bimaculatis, stylis staminibus longioribus. W.

O. (*ambigua*) stylis longissimis, foliolis immaculatis planis, calycinis foliolis aequalibus. *Iacq. Oxal. n.* 59. *p.* 80. *t.* 43. *

Zweifelhafter Sauerklee. W.

Habitat ad Cap. b. spei. ♃

Folia *pilosiuscula ciliata plana.* Corolla *alba fundo flavescente.* Filamenta *interiora glandulosa.* W.

*12. OXALIS *undulata.*

O. acaulis, scapo unifloro, foliis ternatis, foliolis oblongis obtusis undulatis, intermedio cuneiformi, calycinis foliolis pilosis punctatis, unico spathulato majore, stylis staminibus longioribus. W.

O. (*undulata*) stylis longissimis, foliolis immaculatis undulatis, foliolo uno calycis spathulato. *Iacq. Oxal. n.* 60. *p.* 81. *t.* 44. *

Wellenförmiger Sauerklee. W.

Habitat ad Cap. b. spei. ♃ (v. s.)

Folia *pilosiuscula ciliata margine undulata.* Corolla *alba fundo flavo.* Filamenta *interiora glandulosa.* W.

*13. OXALIS *fuſcata.*

O. acaulis ſcapo unifloro, foliis ternatis maculatis oblongis obtuſis, foliolo intermedio cuneiformi - ſubrotundo, calycinis foliolis aequalibus interrupte biſtriatis, ſtylis ſtaminibus longioribus. W.

O. (*fuſcata*) ſtylis longiſſimis, foliolis utrinque maculatis. *Iacq. Oxal. n.* 61. *p.* 82. *t.* 45. *

Braunfleckiger Sauerklee. W.

Habitat ad Cap. b. ſpei. ♃ (v. ſ.)

Folia *piloſa ſubretuſa utrinque maculata.* Corolla *alba fundo flaveſcente.* Stamina *interiora glanduloſa. Valde affinis O. ambiguae et forte varietas.* W.

*14. OXALIS *glanduloſa.*

O. acaulis, ſcapo unifloro, foliis ternatis oblongis obtuſis, foliolo intermedio cuneiformi, calycibusque glanduloſis, ſtylis ſtaminibus interioribus brevioribus. W.

O. (*glanduloſa*) ſtylis intermediis, foliis calycibusque capitate ciliatis. *Iacq. Oxal. n.* 62. *p.* 83. *t.* 46. *

Drüſiger Sauerklee. W.

Habitat ad Cap. b. ſpei. ♃

Folia, petioli *et* calyces *glandulis pedicellatis tecti.* Scapus *longitudine foliorum.* Corolla *alba fundo flavo.* Stamina *interiora glanduloſa.* W.

*15. OXALIS *tricolor.*

O. acaulis, ſcapo unifloro, foliis ternatis oblongis obtuſis, foliolo intermedio cuneiformi, calycibusque ſimpliciter piloſis, ſtylis ſtaminibus interioribus brevioribus. W.

O. (*tricolor*) ſtylis intermediis, ciliis ſimplicibus. *Iacq. Oxal. n.* 63.

α. corolla interne flava. *Iacq. l. c. p.* 84. *t.* 47. *

β. corolla interne alba. *Iacq. l. c. p.* 85. *t.* 48.

Dreyfarbiger Sauerklee. W.

Habitat ad Cap. b. ſpei. ♃ (v. ſ.)

Similis praecedenti, ſed ſcapus *longior, et* pili *foliorum et calycis ſimplices nec glandula inſtructi. In varietate* α. foliola *ſunt longiora cuneiformia,* corolla *interne flava, externe alba rubro - marginata. In varietate* β. *eſt* corolla *interne alba fundo flavo, externe alba rubro - marginata.* W.

*16. OXALIS *rubro - flava.*

O. acaulis, ſcapo unifloro foliis parum longiore erecto,

foliis ternatis lanceolato-oblongis retusis, foliolo intermedio cuneiformi, stylis staminibus exterioribus brevioribus. W.

O. (*rubro-flava*) stylis brevissimis, foliolis immaculatis, scapis erectis. *Iacq. Oxal. n.* 65. *p.* 87. *t.* 50. *

Gelbrother Sauerklee. W.

Habitat ad Cap. b. spei. ♃ (v. s.)

Foliola *magis lanceolata quam in binis sequentibus*, scapusque *parum foliis longior*. Corolla *flava externe rubro-marginata*. Stamina *interna glandulosa*. W.

*17. OXALIS *flaccida*.

O. acaulis scapo unifloro foliis duplo longiore nutante, foliis ternatis oblongis retusis, foliolo intermedio cuneiformi, stylis staminibus exterioribus brevioribus. W.

O. (*flaccida*) stylis brevissimis, foliolis immaculatis, scapis flaccidis. *Iacq. Oxal. n.* 66. *p.* 88. *t.* 51. *

Welkschaftiger Sauerklee. W.

Habitat ad Cap. b. spei. ♃ (v. s.)

Corolla *alba fundo flava externe rubro-marginata*. Filamenta *interiora glandulosa*. *A praecedente scapo flaccido nutante multo longiore distincta*. W.

*18. OXALIS *exaltata*.

O. acaulis, scapo unifloro foliis duplo longiore stricto, foliis ternatis ellipticis emarginatis subtus villosis, foliolo intermedio cuneiformi, stylis staminibus exterioribus brevioribus. W.

O. (*exaltata*) stylis brevissimis, foliolis fusco-maculatis, scapis erectis. *Iacq. Oxal. n.* 64. *p.* 86. *t.* 49. *

Steifschaftiger Sauerklee. W.

Habitat ad Cap. b. spei. ♃ (v. s.)

Foliola *in binis praecedentibus sunt pubescentia sed non inferne tam dense villosa*. Scapi *stricti*. Corolla *minor alba fundo flava, externe rubro-marginata*. Filamenta *interiora hispida*. *Parvitate foliolorum etiam ab antecedentibus distincta*. W.

*19. OXALIS *variabilis*.

O. acaulis, scapo unifloro foliis longiore flaccido, foliis ternatis subrotundis, foliolo intermedio cuneiformi, stylis staminibus exterioribus brevioribus. W.

O. (*variabilis*) stylis brevissimis, foliolis immaculatis levissime emarginatis. *Iacq. Oxal. n.* 67. *p.* 89. *t.* 52. *

O. (*purpurea*) β. foliis totis viridibus limbo albo. *Thunb. Diss. de Oxal. n.* 8. *p.* 13. β.

β. flore rubro. *Iacq. l. c. p.* 90. *t.* 53.*
Veränderlicher Sauerklee. W.
Habitat ad Cap. b. ſpei. ♃
Foliola *ſubrotunda pilosa.* Filamenta *interiora et exteriora glandulosa. In varietate* α. calycis *foliola ſunt margine glandulosa et apice pilosa et* corolla *incarnato-alba. In varietate* β. *ſunt* calyces *ſimpliciter piloſi et* corolla *rosacei coloris.* W.

*20. OXALIS *grandiflora.*
O. acaulis, ſcapo unifloro foliis breviore erecto, foliis ternatis ſubrotundis, foliolo intermedio cuneiformi, petalis truncatis, ſtylis ſtaminibus exterioribus brevioribus. W.
O. (*grandiflora*) ſtylis breviſſimis, foliolis ſubtus ſaepe ſanguineis vix emarginatis. *Iacq. Oxal. n.* 68. *p.* 91. *t.* 54.*
Groſsblütiger Sauerklee. W.
Habitat ad Cap. b. ſpei. ♃
Corolla *candida fundo flaveſcente, petalis truncatis. A praecedente magnitudine floris, et ſcapo ſtricto breviore diſtincta.* W.

*21. OXALIS *ſulphurea.*
O. acaulis, ſcapo unifloro foliorum longitudine, foliis ternatis ſubrotundis, calycinis foliolis margine clavato-piloſis apice reflexis, ſtylis ſtaminibus exterioribus brevioribus. W.
O. (*ſulphurea*) ſtylis breviſſimis, filamentis edentulis, calyce ciliato. *Iacq. Oxal. n.* 77. *p.* 100. *t.* 63.*
Mattgelber Sauerklee. W.
Habitat ad Cap. b. ſpei. ♃
Folia *ſubtus ſanguinea aureo-punctata.* Scapus *longitudine foliorum.* Calycis *foliola apice reflexa margine glandulis pedicellatis et pilis clavatis inſtructa.* Corolla *pallide ſulphurea vel albo-luteſcens.* Filamenta *interiora hiſpida.* W.

*22. OXALIS *purpurea.*
O. acaulis, ſcapo unifloro foliis longiore, foliis ternatis ſubrotundis, petiolis teretibus, ſtylis ſtaminibus interioribus brevioribus. W.
O. (*purpurea*) ſtylis intermediis, filamentis denticulatis petiolis teretibus, foliolis immaculatis. *Iacq. Oxal. n.* 70. *p.* 93. *t.* 56.*
β. O. (*laxula*) ſtylis intermediis, filamentis denticulatis,

petiolis teretibus, foliolis ſaepe ſubtus purpuraſcentibus. *Iacq. Oxal. n.* 71. *p.* 94. *t.* 57. *

Oxalis purpurea. *Thunb. diſſ. de Oxal. n.* 8. *p.* 13. *var.* 2. γ.

Purpurfarbener Sauerklee. W.

Habitat ad Cap. b. ſpei. ♃ (v. ſ.)

Folia *ſubrotunda leviſſime retuſa, ciliata. In* α. corolla *purpurea fundo flavo, in* β. corolla *alba fundo flavo et* folia *interdum ſubtus fuſco-ſanguinea. In binis varietatibus ſunt* filamenta *interiora et exteriora glanduloſa.* W.

*23. OXALIS *breviſcapa.*

O. acaulis, ſcapo unifloro petiolis duplo breviore, foliis ternatis ſubrotundis, petiolis compreſſo-planis, ſtylis ſtaminibus interioribus brevioribus. W.

O. (*breviſcapa*) ſtylis intermediis, filamentis denticulatis, petiolis craſſis compreſſis. *Iacq. Oxal. n.* 72. *p.* 95. *t.* 58. *

Kurzſchaftiger Sauerklee. W.

Habitat ad Cap. b. ſpei. ♃

Folia *ſubtus ſanguinea punctata.* Scapus *breviſſimus.* Corolla *alba fundo flaveſcente.* Staminibus *interioribus glanduloſis.* W.

24. OXALIS *ſpecioſa.*

O. acaulis, ſcapo unifloro foliorum longitudine, foliis ternatis ſubrotundis ciliatis, ſtylis ſtaminibus interioribus longioribus. W.

O. (*ſpecioſa*) ſtylis longiſſimis, foliolis ſupra immaculatis, ſubtus ſanguineis et aureo punctatis. *Iacq. Oxal. n.* 74. *p.* 97. *t.* 60. *

O. (*purpurea*) ſcapis unifloris, foliis ternatis, foliolis ſubrotundis ciliatis. *Thunb. Diſſ. de Oxal. n.* 8. *p.* 12. *var.* 1. α.

O. (*purpurea*) ſcapo unifloro, foliis ternatis emarginatis ciliatis. *Sp. pl.* 621. *Mill. dict. n.* 5. *Fabr. helmſt.* 244.

O. ſcapo unifloro, foliis ternatis, radice bulboſa. *Hort. cliff.* 175. *Roy. lugdb.* 458. *Sp. pl.* 1. *p.* 433. *Ehret. pict. t.* 10. *f.* 2.

Oxalidi affinis planta bulboſa africana, flore purpureo magno. *Breyn. cent.* 102. *t.* 46.

Oxys bulboſa africana rotundifolia, caulibus et floribus purpureis amplis. *Commel. hort.* 1. *p.* 41. *t.* 21.

β. O. (*ſuggillata*) ſtylis longiſſimis, foliolis adultis ſub-

tus totis et ſupra ad oras lividis. *Iacq. Oxal. n.* 75. *p.* 98. *t.* 61.*

Oxalis purpurea. *Thunb. Diſſ. de Oxal. n.* 8. *p.* 13. *var.* 2. *β.*

Oxys bulboſa trifolia hirſuta, flore albido. *Burm. afr.* 67. *t.* 27. *f.* 3.

γ. O. (*rigidula*) ſtylis longiſſimis, foliolis immaculatis. *Iacq. Oxal. n.* 73. *p.* 96. *t.* 59.*

Houttuyn Lin. Pſl. Syſt. 6. *p.* 646.

Prächtiger Sauerklee. W.

Habitat ad Cap. b. ſpei. ♃ (v. ſ.)

Folia *obcordata obſolete emarginata, etiam ſubtus glabra tenuiſſime ciliata ſubcuneiformi-rotundata.* Scapi *uniflori longitudine foliorum.* Petioli *piloſi.* Calyx *pubeſcens.* Corolla *majuſcula campanulata quinquepartita purpuraſcens tubo flavo.* Filamenta *quinque exteriora breviora baſi connata, dente diſtinguente ſingula interiora.* Stigmata *plumoſa proſtrata, extra* filamenta *longiora.*

Staminum *fabrica in omnibus fere eadem, exceptis paucis ſpeciebus, quae dentibus diſtinguentibus in ſtaminibus exterioribus carent.* W.

In varietate α corolla *purpurea fundo flavo, et* folia *ſubtus purpurea punctata;* β. corolla *alba fundo flaveſcente et* folia *inferne et ſuperne margine livido-ſanguinea;* γ. corolla *alba fundo et margine petalorum externe flavo,* folia *immaculata et* ſcapi *longiores.* W.

25. OXALIS *Acetoſella.*

O. acaulis, ſcapo unifloro foliis longiore, foliis ternatis obcordatis, ſtylis longitudine ſtaminum interiorum, radice articulata. W.

O. ſtylis aequalibus. *Iacq. Oxal. n.* 91. *p.* 114. 1.*

O. ſcapis unifloris, foliis ternatis, foliolis obco[illegible] loſis. *Thunb. Diſſ. de Oxal. n.* 5. *p.* 9.*

O. ſcapo unifloro, foliis ternatis obcordatis, radice dentata. *Syſt. veg.* 360. *Roth. germ. I.* 200. *II.* 516. *Hoffm. germ.* 157.

O. ſcapo unifloro, foliis ternatis, radice ſquamoſo-articulata. *Hort. cliff.* 175. *Fl. ſuec.* 385. 406. *Roy. lugdb.* 458. *Mat. med.* 118. *Pollich. pal. n.* 434.

O. foliis ternatis ſcapo unifloro. *Fl. lapp.* 194.

Oxys ſcapo unifloro, foliis ternatis, radice ſquamoſe articulata. *Hall. helv. n.* 928.

Oxys trifolium acetoſum floribus lacteis. *Tabern.* 525.

Lujula. *Blackw. t.* 308.

Trifolium acetosum vulgare. *Bauh. pin.* 330. *Dod. pempt.* 578.
β. Oxys flore subcoeruleo. *Tournef. inst.* 88.
γ. Oxys flore purpurascente. *Tournef. inst.* 88.
Houttuyn Lin. Pfl. Syst. 6. *p.* 645.
Gemeiner Sauerklee. W.
Habitat in sylvis nemoribusque umbrosis Europae, Japoniae. ♃ (v. v.)

*26. OXALIS *magellanica.*
O. acaulis, scapo unifloro longitudine petioli, foliis ternatis obcordatis carnosis, stylis longitudine staminum interiorum, radice fibrosa. W.
O. (*magellanica*) scapis unifloris, foliolis subrotundis emarginatis carnosis. *Forst. comment. goett.* 9. *p.* 33. *
Magellanischer Sauerklee. W.
Habitat in Terra del Fuego *locis irriguis.* ♃

*27. OXALIS *marginata.*
O. acaulis, scapo unifloro petiolis dimidio breviore, foliis ternatis obcordatis, calycinis foliolis clavato-ciliatis apice reflexis, stylis staminibus interioribus brevioribus. W.
O. (*marginata*) stylis intermediis, filamentis edentulis aequalibus. *Iacq. Oxal. n.* 85. *p.* 108. *t.* 68. *
Randblättriger Sauerklee. W.
Habitat ad Cap. b. spei. ♃
Foliola *subrotundo-obcordata ciliata inferne sanguinea viridi marginata.* Calycis *foliola apice reflexa, margine pilis clavatis ciliata.* Corolla *alba fundo flavescente.* Filamenta *interiora hispida.* W.

*28. OXALIS *pulchella.*
O. acanlis, scapo unifloro petiolis triplo breviore, foliis ternatis obcordatis, calycinis foliolis clavato-ciliatis apice reflexis, stylis staminibus interioribus longioribus. W.
O. (*pulchella*) stylis longissimis, filamentis edentulis. *Iacq. Oxal. n.* 86. *p.* 109. *t.* 69. *
Schöner Sauerklee. W.
Habitat ad Cap. b. spei. ♃
Foliola *subtus sanguinea aureo-punctata.* Corolla *alba ramis rubicundis, fundo flavescente. Simillima praecedenti, diversa tamen:* scapo *breviore,* longitudine *stylorum et* staminibus *interioribus glandulosis.* W.

*29. OXALIS *obtusa.*

O. acaulis, scapo unifloro foliis longiore, foliis ternatis obcordatis dense pilosis, calycinis foliolis apice rotundato-obtusis, stylis staminibus interioribus brevioribus. W.

O. (*obtusa*) stylis intermediis, filamentis denticulatis inaequalibus, foliolis calycinis rotundato-obtusis. *Iacq. Oxal. n.* 83. *p.* 106. *t.* 79. *f.* 1. *

Oxalis lanata. *Thunb. Diss. de Oxal. n.* 6. *p.* 11. *α.*

Stumpfkelchiger Sauerklee. W.

Habitat ad Cap. b. spei. ♃

Foliola *dense pubescentia.* Corolla *rubra.* Calyx *pilosus, foliolis obtusissimis.* Filamenta *glabra.* W.

30. OXALIS *lanata.*

O. acaulis, scapo unifloro foliis longiore, foliis ternatis obcordatis villosis, calycinis foliolis acutis, stylis staminibus exterioribus brevioribus. W.

O. (*lanata*) stylis brevissimis, filamentis gibbose denticulatis aequalibus, foliolis utrinque hirsutissimis. *Iacq. Oxal. n.* 81. *p.* 104. *t.* 77. *f.* 2. *

O. (*lanata*) scapis unifloris, foliis ternatis, foliolis obcordatis hirsutis. *Thunb. Diss. de Oxal. n.* 6. *p.* 10. *β.*

O. (*lanata*) scapo unifloro, foliis ternatis obcordatis tomentosis. *Lin. suppl.* 244.* (*excluso Raji synonymo et floris colore.*)

Haariger Sauerklee. W.

Habitat ad Cap. b. spei. ♃

Foliola *lanata.* Corolla *alba.* Calyx *villosus, foliolis acutis.* Filamenta *exteriora et interiora hirta.* W.

*31. OXALIS *truncatula.*

O. acaulis, scapo unifloro foliis duplo longiore, foliis ternatis foliolis triangularibus margine villosis, stylis staminibus interioribus longioribus. W.

O. (*truncatula*) stylis longissimis, foliolis truncatis. *Iacq. Oxal. n.* 76. *p.* 99. *t.* 62. *

Dreyeckigblättriger Sauerklee. W.

Habitat ad Cap. b. spei. ♃

Foliola *cuneiformia truncata subtus livida, margine villosa.* Corolla *lilacina fundo albido.* Filamenta *interiora glandulosa.* W.

*32. OXALIS *strumosa.*

O. acaulis, scapo foliis breviore, foliis ternatis obcorda-

tis, ſtylis ſtaminibus exterioribus brevioribus ſub apice ſtrumoſis. W.

O. (*ſtrumoſa*) ſtylis breviſſimis, filamentis denticulatis aequalibus, foliolis utrinque maculatis. *Iacq. Oxal. n.* 79. *p.* 102. *t.* 64. *

Knopfgrifflicher Sauerklee. W.

Habitat ad Cap. b. ſpei. ♃

Foliola *obcordata ſuperne fuſco-maculata, inferne ſordide ſanguinea.* Corolla *alba fundo flavo, petalis externe margine rubris.* Stamina *interiora glanduloſa.* Styli *ſub ſtigmate inferne tuberculo inſtructi.* W.

33. OXALIS *punctata.*

O. acaulis, ſcapo foliis longiore, foliis ternatis obcordatis punctatis, ſtylis ſtaminibus exterioribus brevioribus. W.

O. (*punctata*) ſtylis breviſſimis, filamentis denticulatis inaequalibus, foliolis ſubtus coloratis et aureo punctatis. *Iacq. Oxal. n.* 82. *p.* 105. *t.* 66. *

O. ſcapis unifloris, foliis ternatis, foliolis obcordatis punctatis. *Thunb. Diſſ. de Oxal. n.* 3. *p.* 9. *t.* 1. *f.* 3. *

O. ſcapo unifloro, foliis ternatis obcordatis punctatis. *Lin. ſuppl.* 243.

Punctirter Sauerklee. W.

Habitat ad Cap. b. ſpei *in collibus arenoſis verſus montem tabularem.* ♃ (v. ſ.)

Foliola *obcordata utrinque excavato-punctata, inferne rubra, aureo-punctata.* Corolla *albido-rubicunda fundo flavo.* Filamenta *interiora et exteriora glanduloſa.* W.

*34. OXALIS *luteola.*

O. acaulis, ſcapo unifloro foliorum longitudine, foliis ternatis obcordatis piloſis, ſtylis ſtaminibus exterioribus brevioribus. W.

O. (*luteola*) ſtylis breviſſimis, filamentis denticulatis aequalibus, foliolis utrinque immaculatis et villoſulis. *Iacq. Oxal. n.* 80. *p.* 103. *t.* 65. *

Gelblicher Sauerklee. W.

Habitat ad Cap. b. ſpei. ♃

Foliola *obcordata piloſa.* Corolla *flava.* Filamenta *interiora glanduloſa.* W.

*35. OXALIS *macrogonya.*

O. acaulis, ſcapo unifloro foliis breviore, foliis ternatis

obcordatis ciliatis, ſtylis ſtaminibus interioribus longioribus. W.

O. (*macrogonya*) ſtylis longiſſimis, filamentis denticulatis, ſtipite ſubterraneo. *Iacq. Oxal. n.* 87. *p.* 110. *t.* 70. *

Langgegliederter Sauerklee. W.

Habitat ad Cap. b. ſpei. ♃

Foliola *obcordata margine ciliata.* Scapi *articulus ad baſin longior quam in reliquis.* Corolla *flava.* Filamenta *interiora glanduloſa.* W.

*36. OXALIS *fallax.*

O. acaulis, ſcapo unifloro foliis longiore, foliis ternatis obcordatis piloſiuſculis ciliatis, ſtylis ſtaminibus interioribus brevioribus. W.

O. (*fallax*) ſtylis intermediis, filamentis denticulatis aequalibus. *Iacq. Oxal. n.* 84. *p.* 107. *t.* 67.*

Betrüglicher Sauerklee. W.

Habitat ad Cap. b. ſpei. ♃

Simillima praecedenti, ſed: articulus *ſcapi breviſſimus*, ſcapus *longior et* ſtyli *breviores.* Corolla *flava.* W.

*37. OXALIS *tenella.*

O. acaulis, ſcapo unifloro foliis longiore, foliis ternatis obcordatis glabris, ſtylis ſtaminibus exterioribus brevioribus. W.

O. (*tenella*) ſubcauleſcens, corollis campanulatis, filamentis edentulis, foliolis obverſe cordatis. *Iacq. Oxal. n.* 32. *p.* 53. *t.* 19.*

Zarter Sauerklee. W.

Habitat ad Cap. b. ſpei. ♃

Foliola *obcordata glabra.* Calycis *foliola acuta.* Corolla *pallide violacea fundo flavo.* Filamenta *interiora et exteriora glanduloſa.* W.

*38. OXALIS *minuta.*

O. acaulis, ſcapo foliis longiore, foliis ternatis lineari-lanceolatis acutis, ſtylis ſtaminibus interioribus longioribus. W.

O. (*minuta*) foliolis lanceolatis acutis, ſtylis longiſſimis, filamentis edentulis. *Iacq. Oxal. n.* 44. *p.* 65. *t.* 79. *f.* 2.*

O. ſcapis unifloris, foliis ternatis, foliolis oblongis glabris. *Thunb. Diſſ. de Oxal. n.* 2. *p.* 8. *t.* 2. *f.* 3.*

Kleinſter Sauerklee. W.

Habitat in campis arenosis Cap. b. spei *versus montem* tabularem. ♃

Corolla *alba fundo flavo.* Filamenta *glabra.* W.

*39. OXALIS *pusilla.*

O. subcaulescens, scapo unifloro longitudine foliorum, foliis ternatis lineari-cuneiformibus emarginatis, stylis staminibus interioribus brevioribus. W.

O. (*pusilla*) filamentis denticulatis, stylis intermediis. *Iacq. Oxal. n.* 58. *p.* 79. *t.* 42. *

Niedriger Sauerklee. W.

Habitat ad Cap. b. spei. ♃

Saepe *acaulis, interdum vero caulis parum elongatus decumbens.* Foliola *glauca lineari-cuneiformia truncata emarginata.* Corolla *alba pallide incarnata.* Filamenta *glabra.* W.

**** *Foliis ternatis, scapo multifloro.*

40. OXALIS *compressa.*

O. acaulis, scapo bifloro foliis longiore, foliis ternatis obcordatis, petiolis planis compressis, stylis staminibus interioribus longioribus. W.

O. (*compressa*) foliis ternatis subtus hirsutis, petiolis compressis, stylis longissimis. *Iacq. Oxal. n.* 19. *p.* 40. *t.* 78. *f.* 3. *

O. scapis unifloris, foliis ternatis, foliolis obcordatis ciliatis, petiolis compressis. *Thunb. Diss. de Oxal. n.* 7. *p.* 11. *

O. scapis unifloris, foliis ternatis, foliolis obcordatis, petiolis dilatato-planatis. *Lin. suppl.* 243.

Flachstieliger Sauerklee. W.

Habitat in campis arenosis humidis Cap. b. spei. ♃

Scapi *biflori.* Corolla *flava.* Filamenta *glabra.* W.

41. OXALIS *sericea.*

O. acaulis, scapo umbellifero foliis longiore, floribus nutantibus, foliis ternatis obcordatis sericeis, stylis staminibus interioribus brevioribus. W.

O. (*sericea*) foliis ternatis tomentosis, stylis intermediis. *Iacq. Oxal. n.* 13. *p.* 34. *t.* 77. *f.* 1. *

O. scapis umbelliferis, foliis ternatis tomentosis. *Thunb. Diss. de Oxal. n.* 13. *p.* 16. *

O. caulescens, pedunculis umbelliferis, foliolis obcordatis tomentosis. *Lin. suppl.* 243.

Seidenartiger Sauerklee. W.

Habitat ad Cap. b. ſpei *inter montem* tabularem *et* leonis. ♃

Calycis *foliola acuminata.* Corolla *flava.* Filamenta *glabra.* W.

*42. OXALIS *megalorhiza.*

O. acaulis, ſcapo umbellifero foliis breviore, floribus erectis, foliis ternatis obcordatis, radice craſſa multicipite. W.

O. (*megalorhiza*) foliis ternatis, radice multicipite. *Iacq. Oxal. n.* 12. *p.* 33. *

Oxys luteo flore radice craſſiſſima. *Feuill. peruv.* 2. *p.* 734. *t.* 25. *

Groſswurzliger Sauerklee. W.

Habitat in Peru *locis montoſis.* ♃

Ab omnibus radice diſtincta. W.

*43. OXALIS *tetraphylla.*

O. acaulis, ſcapo umbellifero longitudine foliorum, floribus nutantibus, foliis ternatis quaternisve obcordato-triangularibus glabris, ſtylis ſtaminibus interioribus longioribus. W.

O. (*tetraphylla*) ſcapis umbelliferis, foliis ternatis et quaternatis, foliolis cordatis inferne glaucis. *Cavan. ic.* 3. *p.* 19. *t.* 237. *

Vierblättriger Sauerklee. W.

Habitat in Mexico. ♃

Folia *glabra e tribus vel quatuor foliolis compoſita.* Corolla *rubro-violacea.* W.

44. OXALIS *violacea.*

O. acaulis, ſcapo bifido umbellifero, floribus nutantibus, foliis ternatis obcordatis glabris, ſtylis ſtaminibus exterioribus brevioribus. W.

O. (*violacea*) foliis ternatis obſolete villoſis, ſtylis breviſſimis, filamentis interioribus aequalibus, floribus clauſis cernuis expanſis erectis. *Iacq. Oxal. n.* 14. *p.* 35. *t.* 80. *f.* 2.

O. ſcapis umbelliferis, foliis ternatis glabris, calycibus calloſis. *Thunb. Diſſ. de Oxal. n.* 10. *p.* 13. *

O. ſcapo umbellifero, foliis ternatis obcordatis, calycibus apice calloſis. *Sp. pl.* 621. *Iacq. hort.* 2. *p.* 84. *t.* 180.

O. caule aphyllo, flore purpureo, radice tuberoſa rotunda. *Gron. virg.* 161.

Oxys purpurea virginiana, radice lilii more nucleata. *Plum. alm.* 274. *t.* 102. *f.* 4.
Houttuyn Lin. Pfl. Syſt. 6. *p.* 646.
Violetter Sauerklee. W.
Habitat in Virginia, Canada. ♃ (v. ſ.)
Scapus *apice bifidus, ramis apice umbellatis, et flos ſolitarius pedunculatus in dichotomia.* Corolla *violacea.* Stamina *hirta.* W.

45. OXALIS *caprina.*
O. acaulis, ſcapo umbellifero paucifloro, floribus erectis, foliis ternatis obcordato-bilobis, ſtylis ſtaminibus exterioribus brevioribus. W.
O. (*caprina*) foliis ternatis glabris ſemibilobis, ſtylis breviſſimis, filamentis interioribus inaequalibus, floribus erectis. *Iacq. Oxal. n.* 15. *p.* 36. *t.* 76. *f.* 1. *
O. (*caprina*) ſcapis umbelliferis, foliis ternatis glabris, floribus erectis. *Thunb. Diſſ. de Oxal. n.* 11. *p.* 13. *
O. (*Pes caprae*) ſcapo umbellifero, foliis ternatis ſubbipartitis apice ſubtus calloſis. *Sp. pl.* 622. *
O. radice fibroſa, foliis triphyllis cordatis ſubtus incanis, florum petiolis longiſſimis. *Burm. afr.* 73. *t.* 28. *f.* 3.
Houttuyn Lin. Pfl. Syſt. 6. *p.* 648.
Ziegenfuſsblättriger Sauerklee. W.
Habitat ad Cap. b. ſpei *copioſe.* ♃
Flores *erecti.* Corolla *violacea fundo flavo.* Stamina *piloſa.* W.

*46. OXALIS *cernua.*
O. acaulis, ſcapo umbellifero multifloro, floribus cernuis, foliis ternatis obcordato-bilobis, ſtylis ſtaminibus exterioribus brevioribus. W.
O. (*cernua*) foliis ternatis glabris, ſtylis breviſſimis, filamentis interioribus aequalibus, floribus clauſis cernuis, expanſis erectis. *Iacq. Oxal. n.* 16. *p.* 37. *t.* 6. *
O. (*cernua*) ſcapis umbelliferis, foliis ternatis glabris, floribus plerisque clauſis cernuis. *Thunb. diſſ. n.* 12. *p.* 14. *t.* 2. *f.* 2. *
O. ſcapo umbellifero, foliis ternatis bipartitis. *Mill. ic.* 2. *p.* 130. *t.* 195. *f.* 1.
Hängender Sauerklee. W.
Habitat copioſiſſime ad Cap. b. ſpei. ♃ (v. ſ.)
Corolla *flava.* Filamenta *glabra.* W.

*47. OXALIS *dentata.*
O. acaulis, ſcapo ſubbifloro, foliis ternatis obcordatis,

calycinis foliolis apice tridentatis, ſtylis ſtaminibus interioribus longioribus. W.

O. (*dentata*) foliis ternatis, petiolis teretibus, ſtylis longiſſimis. *Iacq. Oxal. n.* 17. *p.* 83. *t.* 7. *

Gezähnter Sauerklee. W.

Habitat ad Cap. b. ſpei. ♃

Scapi *bi-tri-ſ. quadriflori, floribus inapertis nutantibus.* Corolla *pallide incarnata.* Filamenta *interiora piloſa glanduloſa.* W.

*48. OXALIS *livida.*

O. acaulis, ſcapo bifloro, foliis ternatis obcordato-bipartitis, ſtylis ſtaminibus interioribus brevioribus. W.

O. (*livida*) foliis ternatis glabriuſculis, ſcapis bifloris, ſtylis intermediis. *Iacq. Oxal. n.* 18. *p.* 39. *t.* 8. *

Blaublättriger Sauerklee. W.

Habitat ad Cap. b. ſpei. ♃

Foliola *profunde bipartita ſubtus violacea.* Corolla *incarnata.* Filamenta *interiora glanduloſa.* W.

***** *Foliis ternatis, pedunculis unifloris, cauleſcentes, caule inferne nudo.*

*49. OXALIS *ciliaris.*

O. caule erecto inferne nudo, pedunculo unifloro petiolis longiore, foliis ternatis oblongis emarginatis, ſtylis ſtaminibus interioribus longioribus. W.

O. (*ciliaris*) ſtylis longiſſimis, filamentis edentulis, foliolis oblongis obtuſis. *Iacq. Oxal. n.* 45. *p.* 66. *t.* 30.*

Gefranzter Sauerklee. W.

Habitat ad Cap. b. ſpei. ♃

Foliola *oblonga obtuſa emarginata ſubtus piloſa, margine ciliata.* Petioli *baſi dilatati longe ciliati.* Corolla *purpurea fundo luteo.* Stamina *hiſpida.* W.

*50. OXALIS *arcuata.*

O. caule decumbente inferne nudo, pedunculis unifloris petiolorum longitudine, foliis ternatis lineari-cuneiformibus emarginatis ciliatis, ſtylis ſtaminibus exterioribus brevioribus. W.

O. (*arcuata*) foliis lineari-oblongis emarginatis, ſtylis breviſſimis. *Iacq. Oxal. n.* 46. *p.* 67. *t.* 31. *

Gebogener Sauerklee. W.

Habitat ad Cap. b. ſpei. ♃

Foliola *lineari-oblonga baſi parum attenuata emargi-*

nata. Corolla *violacea.* Filamenta *hispida, exteriora et interiora inaequalia.* W.

*51. OXALIS *linearis.*

O. caule decumbente inferne nudo, pedunculo unifloro petiolis breviore, foliis ternatis linearibus emarginatis ciliatis, stylis staminibus interioribus longioribus. W.

O. (*linearis*) filamentis edentulis, stylis longissimis, corollis caryophyllaeis. *Iacq. Oxal. n.* 47. *p.* 68. *t.* 32. *

Linienblättriger Sauerklee. W.

Habitat ad Cap. b. spei. ♃

Corolla *violacea fundo flavo.* Filamenta *glabra, interiora inaequalia.* W.

*52. OXALIS *cuneata.*

O. caule decumbente inferne nudo, pedunculo unifloro petiolis breviore, foliis ternatis cuneiformibus emarginatis pilosis, stylis staminibus interioribus longioribus. W.

O. (*cuneata*) filamentis edentulis, stylis longissimis. *Iacq. Oxal. n.* 55. *p.* 76. *t.* 40. *

Keilblättriger Sauerklee. W.

Habitat ad Cap. b. spei. ♃

Differt a praecedente: foliis *pilosis,* foliolis *cuneiformibus, brevioribus et latioribus,* corolla *alba fundo flavo infundibuliformi nec hypocrateriformi,* laminis *petalorum subrotundis nec ovatis acutiusculis,* filamentis *glandulosis, interioribus et exterioribus aequalibus.* W.

*53. OXALIS *cuneifolia.*

O. caule decumbente inferne nudo, pedunculo unifloro petiolis breviore, foliis ternatis lineari-cuneiformibus pilosis emarginatis, stylis staminibus exterioribus brevioribus. W.

O. (*cuneifolia*) filamentis edentulis, stylis brevissimis. *Iacq. Oxal. n.* 56. *p.* 77. *t.* 41. *

Keilförmiger Sauerklee. W.

Habitat ad Cap. b. spei. ♃

Simillima praecedenti, caule, foliis, et floris colore, differt tantum: Filamentis *glandulosis, interioribus inaequalibus et* stylis *filamentis brevioribus.* W.

*54. OXALIS *glabra.*

O. caule inferne nudo brevissimo erecto, pedunculo unifloro foliis duplo longiore, foliis lineari-cuneiformibus

emarginatis ciliatis, ſtylis ſtaminibus interioribus longioribus. W.

O. (*glabra*) filamentis denticulatis, ſtylis longiſſimis. *Iacq. Oxal. n* 57. *p.* 78. *t.* 76. *f.* 3. *

O. (*glabra*) caule erecto glabro, pedunculis unifloris, foliis ternatis, foliolis oblongis emarginatis glabris. *Thunb. Diſſ. de Oxal. n.* 17. *p.* 19. *t.* 2. *f.* 1. *

Glatter Sauerklee. W.

Habitat ad Cap. b. ſpei *in collibus arenoſis infra montem* tabularem. ♃

Corolla *purpurea fundo flavo.* Filamenta *glabra.* Foliola *lenti ſubjecta margine ciliata et una ſerie punctorum inſtructa.* W.

*55. OXALIS *bifida.*

O. caule inferne nude erecto ſubramoſo, pedunculo unifloro foliis duplo longiore, foliis ternatis cuneiformibus emarginato-bifidis, ſtylis ſtaminibus interioribus longioribus. W.

O. (*bifida*) ſtylis longiſſimis, filamentis denticulatis, ſtipite exſerto ſubramoſo, foliolis ſemibifidis, corolla campanulata. *Iacq. Oxal. n.* 89. *p.* 112. *t.* 79. *f.* 4.

O. (*bifida*) caule erecto glabro, pedunculis unifloris, foliis ternatis, foliolis ſemibifidis. *Thunb. Diſſ. de Oxal. n.* 16. *p.* 18. *t.* 1. *f.* 2. *

Zweytheiliger Sauerklee. W.

Habitat ad Cap. b. ſpei *ad foſſarum latera montis* Diaboli. ♃

Foliola *biloba glabra.* Corolla *violacea fundo flavo.* Filamenta *hirta.* W.

*56. OXALIS *filicaulis.*

O. caule inferne nudo decumbente ſubramoſo, pedunculo unifloro, foliis duplo longiore, foliis ternatis cuneiformibus emarginato-bifidis, ſtylis ſtaminibus interioribus brevioribus. W.

O. (*filicaulis*) ſcapis unifloris, foliis ternatis, foliolis obverſe cordatis ſemibifidis, ſtylis intermediis, ſtipite exſerto ſubramoſo. *Iacq. hort. Schoenb.* 2. *p.* 42. *t.* 205. *

Fadenſtieliger Sauerklee. W.

Habitat ad Cap. b. ſpei. ♃

Foliola *biloba glabra atroviridia.* Corolla *violacea, fundo flaveſcente.* Filamenta *glabra.* W.

57. OXALIS *longiflora.* †

O. caule inferne nudo ſimplici, pedunculo unifloro, foliis ternatis bipartitis. W.

O. ſcapo unifloro, foliis ternatis ſemibifidis, lobis lanceolatis. *Sp. pl.* 621. *Thunb. Oxal. n.* 90. *p.* 113.

Langblütiger Sauerklee. W.

Habitat in Virginia.

Caulis *nudus ſimplex ſquamis aliquot adſperſus, e radice per terram exit terminatus umbella ex foliis novem et flore unico.* Folia *petiolata ternata, foliolis ſeſſilibus plus quam ſemibifidis, lobis lanceolatis.* Pedunculus *uniflorus, in medio ſtipularum pari notatus.* Flos *unicus longus.*

Planta *minus nota a ſolo Linnaeo viſa.* W.

58. OXALIS *natans.*

O. caule inferne nudo nutante, pedunculis unifloris foliorum longitudine, foliis ternatis obcordatis, ſtylis ſtaminibus exterioribus brevioribus. W.

O. (*natans*) ſtylis breviſſimis, filamentis edentulis, calyce ad oras glabro, foliis natantibus. *Iacq. Oxal. n.* 78. *p.* 101. *t.* 76. *f.* 2. *

O. (*natans*) ſcapis unifloris, foliis ternatis, foliolis obcordatis glaucis. *Thunb. Diſſ. de Oxal. n.* 4. *p.* 9 *t.* 1. *f.* 4. *

O. (*natans*) ſcapo unifloro, foliis ternatis natantibus. *Lin. ſuppl.* 243.

Schwimmender Sauerklee. W.

Habitat in aquis Cap. b. ſpei *prope fluvium* Breede rivier *infra* Roode Sand. ♃

Caulis *filiformis tenuiſſimus pro aquae profunditate, apice folioſus.* Folia *alterna conferta ternata petiolata laevia patentia.* Foliola *ſubrotunda integerrima uno alterove interdum emarginato ſeſſilia.* Petioli *communes vix foliorum longitudine.* Scapi *inter folia uniflori, longitudine foliorum.* Calyx *ſimplex.* Petala *alba baſi flaveſcentia.*

Filamenta *glabra.* W.

*59. OXALIS *convexula.*

O. caule inferne nudo decumbente, pedunculo unifloro foliis longiore, foliis ternatis ſubrotundis punctatis, ſtipulis dilatatis acuminatis, ſtylis ſtaminibus interioribus brevioribus. W.

O. (*convexula*) ſtylis intermediis, filamentis edentulis, foliolis convexis. *Iacq. Oxal. n.* 69. *p.* 92. *t.* 55.

Bogigblättriger Sauerklee. W.
Habitat ad Cap. b. ſpei. ♃

Foliola *ſubrotunda convexa ſubcarnoſa punctata vix emarginata.* Stipulae *magnae connatae acuminatae.* Corolla *roſea fundo flavo.* Filamenta *glanduloſa.* W.

60. OXALIS *verſicolor.*

O. caule inferne nudo declinato, pedunculo unifloro foliis lon[illegible], foliis ternatis linearibus emarginatis apice bipu[illegible], ſtylis ſtaminibus interioribus longioribus. W.

O. (*verſicolor*) filamentis denticulatis, ſtylis longiſſimis. *Iacq. Oxal. n.* 51. *p.* 72. *t.* 36. *

O. (*verſicolor*) caule erecto hirto, pedunculis unifloris, foliis ternatis, foliolis linearibus calloſis. *Thunb. Diſſ. de Oxal. n.* 19. *p.* 21. *

O. pedunculis unifloris, caule ramoſo, foliis paſſim verticillatis linearibus emarginatis apice ſubtus barbatis. *Syſt. N. ed.* 13. *p.* 318.

O. caule ramoſo, pedunculis unifloris, foliis paſſim verticillatis linearibus emarginatis, apice ſubtus calloſis. *Sp. pl.* 2. *p.* 622.

O. caule ſimplici pedunculo unifloro abbreviato, foliis filiformibus ſubramoſis. *Sp. pl.* 1. *p.* 434.

Oxys africana foliis tenuiſſimis in ſummitate caulis. *Raj. ſuppl.* 598.

β. *ſylveſtris*, minor ſtaminibus edentulis. W.

Oxalis verſicolor. *Iacq. Oxal. tab.* 77. *f.* 4.

Oxys africana foliis tenuiſſimis, flore amplo verſicolore. *Pluk. amalth.* 169. *t* 434. *f.* 5.

γ. O. (*gracilis*) filamentis edentulis, ſtylis longiſſimis, corollis campanulatis. *Iacq. Oxal. n.* 48. *p.* 69. *t.* 33. *

O. bulboſa, anguſtifolia, caule folioſo, flore rubro. *Burm. afr.* 66. *t.* 27. *f.* 2.

Oxys bulboſa africana anguſtifolia, flore rubro obſoleto amplo. *Raj ſuppl.* 548.

Houttuyn Lin. Pſl. Syſt. 6. *p.* 650.

Burſter Sauerklee. W.

Habitat ad Cap. b. ſpei. ♃ (v. ſ.)

Planta *varians colore floris et ſtaminibus denticulatis edentulisque. In varietate* α. corolla *eſt alba rubro-marginata, interdum etiam rubra,* folia *ſunt anguſto-linearia. In varietate* β. caulis *eſt puſillus,* corolla *alba et rubro-marginata. In varietate* γ. folia *parum*

latiora et corolla *pallide rosea. Varietas β. ab O. lineari*, petalis *subrotundis*, pedunculis *longioribus et* staminibus *interioribus aequalibus*, foliisque *glabris non ciliatis est distinctissima.* W.

*61. OXALIS *elongata.*

O. caule inferne nudo declinato, pedunculo unifloro foliis longiore, foliis ternatis linearibus emarginatis apice bipunctatis, stylis staminibus exterioribus brevioribus. W.

O. (*elongata*) filamentis denticulatis, stylis brevissimis, petalis emarginatis. *Iacq. Oxal. n.* 52. *p.* 73. *t.* 37. *

β. O. (*miniata*) filamentis edentulis, stylis brevissimis. *Iacq. Oxal. n.* 50. *p.* 71. *t* 50. *

γ. O. (*amoena*) scapis unifloris, foliis ternatis linearibus, calycibus obtusis, filamentis denticulatis inaequalibus, stylis brevissimis. *Iacq. hort. Schoenb.* 2. *p.* 42. *t.* 206. *

Langstieliger Sauerklee. W,

Habitat ad Cap. b. spei. ♃ (v. s.)

Folia *linearia ut in praecedente, totus habitus fere idem, sed* styli *diversi. In varietate α.* corolla *est alba tenuissime rubro-marginata, levissime emarginata*, stamina*que denticulata*; *in β.* corolla *miniata acutiuscula*, stamina *edentula et* folia *latiora. Ceterum conveniunt ambo* stylo *et* filamentis *interioribus inaequalibus.* W.

*62. OXALIS *reclinata.*

O. caule inferne nudo subramoso reclinato, pedunculo unifloro foliis longiore, foliis ternatis lineari-cuneiformibus emarginatis apice bipunctatis, calycinis foliolis adpressis, stylis staminibus interioribus brevioribus. W.

O. (*reclinata*) filamentis edentulis, stylis intermediis. *Iacq. Oxal. n.* 49. *p.* 70. *t.* 34. *

Zurückgebogener Sauerklee. W.

Habitat ad Cap. b. spei. ♃

Caulis *longus debilis declinatus uno alterove ramo.* Folia *subverticillata.* Calycis *foliola adpressa apice sphacelata.* Corolla *pallide miniata, petalis obtusis.* Filamenta *hispida, interiora inaequalia.* W.

*63. OXALIS *polyphylla.*

O. caule inferne nudo erecto subramoso, pedunculo unifloro petiolis duplo longiore, foliis ternatis linearibus emarginatis apice bipunctatis, calycinis foliolis apice reflexis, stylis staminibus interioribus brevioribus. W.

O. (*polyphylla*) filamentis gibboso-denticulatis, stylis intermediis. *Iacq. Oxal. n.* 54. *p.* 75. *t.* 39. *

Oxalis versicolor. *Iacq. Collect.* 3. *p.* 225. *Icon. rar.* 3. *t.* 473.

O. bulbosa trifolia, foliis linearibus obtusis, flore externe rubro interne carneo. *Burm. afr.* 65. *t.* 27. *f.* 1.

Vielblättriger Sauerklee. W.

Habitat ad Cap. b. spei. ♃ (v. s.)

Foliola *angustissima linearia apice manifeste punctis binis callosis instructa.* Calyces *apice reflexi.* Corolla *rosea, petalis oblongis obtusis.* Filamenta *glandulosa, interiora inaequalia.* W.

* * * * * * *Foliis ternatis, pedunculis unifloris, caulescentes, caule folioso.*

*64. OXALIS *tenuifolia.*

O. caule erecto folioso, pedunculo unifloro foliis triplo longiore, foliis ternatis breve petiolatis linearibus emarginatis, stylis staminibus exterioribus brevioribus. W.

O. (*tenuifolia*) filamentis denticulatis, stylis brevissimis, petalis integerrimis. *Iacq. Oxal. n.* 53. *p.* 74. *t.* 38. *

Dünnblättriger Sauerklee. W.

Habitat ad Cap. b. spei. ♃ (v. s.)

Folia *petiolata, petioli longitudine foliorum* Corolla *alba margine rubra.* Filamenta *interiora glandulosa inaequalia.* W.

*65. OXALIS *macrostylis.*

O. caule erecto folioso ramoso, pedunculo unifloro foliis multoties longiore, foliis ternatis sessilibus, foliolis linearibus emarginatis, corollis hypocrateriformibus, stylis staminibus interioribus longioribus. W.

O. (*macrostylis*) corollis caryophyllaeis, stylis longissimis. *Iacq. Oxal. n.* 22. *p.* 43. *t.* 9. *

Langgrifflicher Sauerklee. W.

Habitat ad Cap. b. spei. ♃

Folia *sessilia pilosiuscula ciliata.* Corolla *purpurea fundo flavo; ungues petalorum in tubum quasi cohaerent et sunt magis quam in reliquis elongatae; laminae oblongae obtusae explanatae ut totum corollam hypocrateriformam repraesentet.* Filamenta *hispida.* Styli *staminibus et unguibus petalorum longiores et aperto*

flore, quod non in reliquis cognitis, mox in conspectum veniunt. W.

66. OXALIS *hirta.*

O. caule erecto folioso ramoso, pedunculo unifloro foliis multoties longiore, foliis ternatis subsessilibus, foliolis lineari-cuneiformibus retusis, corollis campanulatis, stylis staminibus interioribus longioribus. W.

O. (*hirta*) corollis campanulatis, stylis longissimis, filamentis edentulis aequalibus. *Iacq. Oxal. n.* 26. *p.* 47. *t.* 13. *et* 77. *f.* 3. *

O. (*hirta*) caule erecto hirto, pedunculis unifloris, foliis ternatis subsessilibus, foliolis oblongis emarginatis glabris. *Thunb. Diss. de Oxal. n.* 18. *p.* 20. *

O. (*hirta*) caule ramoso, pedunculis unifloris, foliis sessilibus, foliolis lanceolatis. *Sp. pl.* 623.

O. caule ramoso, foliis lineari-lanceolatis sessilibus, floribus lateralibus solitariis. *Roy. lugdb.* 532.

O. radice bulbosa foliis angustis ternis hirtis, flore purpureo. *Burm. afr.* 70. *t.* 28. *f.* 1.

Oxys bulbosa africana, flore purpureo, foliis pilosis pedunculis parvis. *Seb. mus.* 1. *p.* 33. *t.* 22. *f.* 11.

Oxys africana bulbosa dorycnii monspeliensis parvis foliis, floribus purpureis amplis. *Pluk. amalth.* 164. *t.* 434. *f.* 7.

O. africana bulbosa flore purpureo, caule folioso. *Raj. suppl.* 599.

β. O. (*hirtella*) corollis campanulatis, stylis longissimis, filamentis denticulatis inaequalibus. *Iacq. Oxal. n.* 27. *p* 48. *t.* 14. *

O. (*sessilifolia*) pedunculis unifloris, caule simplicissimo, foliis ternatis pubescentibus, foliolis indivisis. *Mant.* 241.

Houttuyn Lin. Pfl. Syst. 6. *p.* 651. 652.

Rauher Sauerklee. W.

Habitat ad Cap. b. spei. ♃ (v. s.)

In varietate α. est corolla *violacea fundo flavo*, filamenta *edentula interiora hispida aequalia, interdum etiam inaequalia; in varietate β.* corolla *pallide caerulea fundo flavo*, filamenta *denticulata glandulosa, interiora inaequalia.* W.

*67. OXALIS *tubiflora.*

O. caule erecto subramoso folioso hirto, foliis ternatis subsessilibus lineari-cuneiformibus, pedunculo uni-

floro foliis multoties longiore, corollis hypocrateriformibus, ſtylis ſtaminibus exterioribus brevioribus. W.

O. (*tubiflora*) corollis caryophyllaeis, ſtylis breviſſimis, filamentis inaequalibus. *Iacq. Oxal. n.* 23. *p.* 44. *t.* 10.*

β. O. (*caneſcens*) corollis caryophyllaeis, ſtylis breviſſimis, filamentis aequalibus. *Iacq. Oxal. n.* 24. *p.* 45. *t.* 11.*

Röhrenblütiger Sauerklee. W.

Habitat ad Cap. b. ſpei. ♃

In varietate α. corolla *purpurea fundo flavo, petalis acutiuſculis.* Filamenta *hiſpida interiora et exteriora inaequalia. In varietate β.* corolla *pallide violacea, tubo flaveſcente, petalis obtuſis*, filamenta *hiſpida interiora et exteriora aequalia*, foliola *latiora glauceſcentia, et* caulis *ramoſior.* W.

*68. OXALIS *ſecunda.*

O. caule folioſo ramoſo declinato, ramis ſecundis, pedunculo unifloro foliorum longitudine, foliis ternatis ſubſeſſilibus lineari-cuneiformibus, corollis hypocrateriformibus, ſtylis ſtaminibus interioribus brevioribus. W.

O. (*ſecunda*) corollis caryophyllaeis, ſtylis intermediis. *Iacq. Oxal. n.* 25. *p.* 46. *t.* 12.*

Einſeitiger Sauerklee. W.

Habitat ad Cap. b. ſpei. ♃

Corolla *lilacina fundo albido.* Filamenta *glabra interiora inaequalia.* W.

*69. OXALIS *multiflora.*

O. caule ramoſo folioſo erecto, pedunculis unifloris foliis multoties longioribus, foliis ternatis ſubſeſſilibus, corollis campanulatis, ſtylis ſtaminibus exterioribus brevioribus. W.

O. (*multiflora*) corollis campanulatis, ſtylis breviſſimis foliolis cuneiformibus. *Iacq. Oxal. n.* 28. *p.* 49. *t.* 15.*

Oxalis hirta varietas. *Iacq. Collect.* 3. *p.* 223. *Icon. rar.* 3. *t.* 472.

Vielblütiger Sauerklee. W.

Habitat ad Cap. b. ſpei. ♃ (v. ſ.)

*70. OXALIS *rubella.*

O. caule ramoſo folioſo erecto, pedunculo unifloro foliis multoties longiore, foliis ternatis ſubſeſſilibus lineari-cuneiformibus, corollis campanulatis obtuſis, ſtylis ſtaminibus interioribus brevioribus. W.

O. *(rubella)* corollis campanulatis, ſtylis intermediis, filamentis edentulis. *Iacq. Oxal. n.* 29. *p.* 50. *t.* 16. *

Oxalis hirta. *Iacq. Collect.* 3. *p.* 232. *Icon. rar.* 3. *t.* 471.

O. radice fibroſa, caulibus ramoſis, foliis ternatis anguſtis, florum petiolis longiſſimis. *Burm. afr.* 71. *t.* 28. *f.* 2.

Röthlicher Sauerklee. W.

Habitat ad Cap. b. ſpei. ♃ (v. v.)

Corolla *purpurea fundo flavo, petalis obtuſis.* Filamenta *interiora hiſpida inaequalia.* W.

*71. OXALIS *roſacea.*

O. caule folioſo ſimplici decumbente, pedunculo unifloro foliis multoties longiore, foliis ternatis ſubſeſſilibus oblongo-cuneiformibus, corollis campanulatis acutiuſculis, ſtylis ſtaminibus interioribus brevioribus. W.

O. *(roſacea)* corollis campanulatis, ſtylis intermediis, filamentis gibboſe denticulatis. *Iacq. Oxal. n.* 30. *p.* 51. *t.* 17. *

Roſenartiger Sauerklee. W.

Habitat ad Cap. b. ſpei. ♃ (v. ſ.)

Simillima praecedenti, ſed caulis *ſimplex decumbens,* foliola *multo latiora,* corolla *roſea, petala acutiuſcula,* filamenta *interiora et exteriora hiſpida, denticulata.* W.

*72. OXALIS *repens.*

O. caule folioſo ramoſo decumbente radicante, pedunculo ſubbifloro petiolorum longitudine, foliis ternatis obcordatis, ſtylis ſtaminibus interioribus brevioribus. W.

O. *(repens)* caule proſtrato radicante, pedunculis ſubbifloris, ſtylis ſubintermediis. *Iacq. Oxal. n.* 11. *p.* 32. *t.* 78. *f.* 1 *

O. *(repens)* caule repente, pedunculis unifloris, foliis ternatis foliolis obcordatis hirtis. *Thunb. Diſſ. de Oxal. n.* 14. *p.* 16. *t.* 1. *f.* 5. *

Oxalis ſtricta. *Houttuyn Lin. Pſl. Syſt.* 6. *t.* 51. *f.* 2.

Kriechender Sauerklee. W.

Habitat locis aquoſis Cap. b. ſpei, Madagaſcariae, Zeylonae. (v. ſ.)

Pedunculi *plerumque uniflori, rarius biflori.* Corolla *flava campanulata.* Filamenta *glabra.* W.

*73. OXALIS *reptatrix.*

O. caule folioſo erecto ſimplici, pedunculo unifloro foliis

longiore, foliis ternatis ſubrotundis, ſtylis ſtaminibus exterioribus brevioribus. W.

O. (*reptatrix*) ſubcauleſcens, corollis campanulatis, filamentis denticulatis, foliolis ſubrotundis. *Iacq. Oxal. n.* 33. *p.* 54. *t.* 20. *

Wuchernder Sauerklee. W.

Habitat ad Cap. b. ſpei. ♃

Caulis *breviſſimus foliis alternis longe petiolatis obſitus.* Radix *repens bulbifera.* Corolla *albida ſubincarnata fundo flavo.* Filamenta *glanduloſa.* W.

*74. OXALIS *diſticha.*

O. caule baſi ramoſo adſcendente folioſo, pedunculis unifloris foliorum longitudine, foliis ternatis obcordatis glabris, ſtylis ſtaminibus interioribus brevioribus. W.

O. (*diſticha*) corollis campanulatis, ſtylis intermediis, petiolis alate ſtipulatis. *Iacq. Oxal. n.* 31. *p.* 52. *t.* 18.*

Zweyzeiliger Sauerklee. W.

Habitat ad Cap. b. ſpei. ♃

Stipulae *amplae membranaceae obtuſae connatae.* Corolla *pallide flava fundo albicante.* Filamenta *glabra.* W.

75. OXALIS *incarnata.*

O. caule erecto ramoſo glabro folioſo, pedunculis unifloris longitudine petiolorum, foliis ternatis obcordatis glabris, ſtylis ſtaminibus interioribus longioribus. W.

O. (*incarnata*) ſtylis longiſſimis, filamentis denticulatis, ſtipite exſerto longiſſimo ramoſo. *Iacq. Oxal. n.* 88. *p.* 111. *t.* 71. *

O. caule bulbifero, pedunculis unifloris, foliis ternatis, foliolis obcordatis glabris. *Thunb. Diſſ. de Oxal. n.* 15. *p.* 18. *

O. pedunculis unifloris, caule ramoſo bulbifero, foliis paſſim verticillatis, foliolis obcordatis. *Sp. pl.* 2. *p.* 622.

O. pedunculis unifloris, caule dichotomo. *Sp. pl.* 1. *p.* 433.

O. caule bulbifero. *Hort. cliff.* 175. *Roy. lugdb.* 458.

Oxys bulboſa aethiopica minor, folio cordato, flore ex albido-purpuraſcente. *Comm. hort.* 1. *p.* 43. *t.* 22.

Houttuyn Lin. Pfl. Syſt. 6. *p.* 651.

Fleiſchfarbigblättriger Sauerklee. W.

Habitat ad Cap. b. ſpei. ♃ (v. v.)

Folia *respective ad lucem subtus incarnata.* Bulbi *ex alis post florescentiam nascuntur.*

Corolla *violaceo-alba.* Filamenta *glandulosa.* W.

* * * * * * * *Foliis ternatis pedunculis multifloris; caulescentes.*

*76. OXALIS *conorhiza.* †

O. caule erecto folioso, pedunculo foliis longiore bifloro, foliis ternatis obcordatis. W.

O. (*conorhiza*) caule erecto, foliis obverse cordatis, pedunculis subbifloris. *Iacq. Oxal. n.* 6. *p.* 26. *

Oxys amplissimo flore luteo. *Feuill. peruv.* 2. *p.* 733. *t.* 24. *

Kegelwurzlichter Sauerklee. W.

Habitat in Paraguay *in vasta planitie ad septentrionem fluminis* de la Plata. ♃

*77. OXALIS *crenata.* †

O. caule folioso erecto, pedunculo umbellifero foliis longiore, foliis ternatis obovatis, corollis crenatis. W.

O. (*crenata*) caule erecto, foliis obverse cordatis, pedunculis umbelliferis, petalis crenatis. *Iacq. Oxal. n.* 7. *p.* 27. *

Oxys lutea annua floribus dentatis. *Feuill. peruv.* 3. *p.* 49. *t.* 24. *

Gekerbtblumiger Sauerklee. W.

Habitat in Peru. ⊙

*78. OXALIS *lateriflora.*

O. caule basi nudo subramoso adscendente, pedunculis umbellatis lateralibus, foliis ternatis, foliolis cuneiformibus emarginato-bilobis, corollis obtusis, stylis staminibus exterioribus brevioribus. W.

O. (*lateriflora*) caulescens suberecta, foliolis obverse cordato-bifidis, pedunculo umbellifero caulino. *Iacq. hort. Schoenb.* 2. *p.* 41. *t.* 204. *

Seitenblütiger Sauerklee. W.

Habitat ad Cap. b. spei. ♃

Foliola *fere biloba glabra.* Pedunculi *longissimi ex nuda parte inferiore caulis.* Corolla *violacea fundo flavescente.* Filamenta *hispida.* W.

*79. OXALIS *Dillenii.* †

O. caule erecto folioso hirto, pedunculo umbellifero foliis longiore, foliis ternatis obcordatis corollis emarginatis. W.

O. (*Dillenii*) caule erecto, foliolis obverſe cordatis, pedunculis ſubumbelliferis, petalis emarginatis. *Iacq. Oxal. n.* 8. *p.* 28. *

Oxys lutea americana humilior et annua. *Dill. elth.* 2. *p.* 298. *t.* 221. *

Dillenischer Sauerklee. W.

Habitat in Carolina, Guadeloupe. ⊙ (v. ſ.)

Vidi tantum plantam fructiferam a b. M. Iſert mecum communicatam. Pedunculi *ſunt uni-bi-tri-et quinqueflori.* Pedunculi *proprii ſeu partiales ſunt reflexi inde pedunculus communis geniculatus evadit.* Fructus *eſt cylindraceus acuminatus piloſus.* W.

80. OXALIS *ſtricta.*

O. caule erecto ramoſo, pedunculo umbellifero petiolis breviore, foliis ternatis obcordatis, corollis obtuſis, ſtylis longitudine ſtaminum interiorum. W.

O. caule erecto, foliis obverſe cordatis, pedunculis umbelliferis, petalis integerrimis. *Iacq. Oxal. n.* 9. *p.* 29. *t.* 4. *

O. caule erecto herbaceo, pedunculis umbelliferis. *Thunb. Oxal. n.* 21. *p.* 22. *

O. pedunculis umbelliferis, caule ramoſo erecto. *Sp. pl.* 624. *Gron. virg.* 161. *Brown. jam.* 231.

O. (*ambigua*) caule repente, foliis ternatis, petiolis ſemiteretibus exſtipulatis, laminis emarginatis, corollae laciniis obovatis integerrimis, ſtylis altitudine filamentorum longiorum patulis. *Salisb. Act. Soc. Lin. Lond.* 2. *p.* 242. *t.* 23. *f.* 4.

Oxalis corniculata. *Fl. dan. t.* 873. *Hoffm. germ.* 157. *Roth. germ. I.* 200. *II.* 517. *Pollich. pal. n.* 413.

Oxys americana erectior. *Tournef. inſt.* 80.

Trifolium acetoſum corniculatum luteum. *Sloan. cat.* 90.

Trifolium acetoſum corniculatum luteum majus rectum indicum ſ. virgineum. *Moriſ. hiſt.* 2. *p.* 184. *ſ.* 2. *t.* 17. *f.* 3.

Steifer Sauerklee. W.

Habitat in Virginia, Jamaica, *inque* Europa. ♃ (v. v.)

81. OXALIS *corniculata.*

O. caule ramoſo decumbente radicante, pedunculo ſubumbellato petiolis breviore, foliis ternatis obcordatis, ſtylis longitudine ſtaminum interiorum. W.

O. caule decumbente herbaceo, pedunculis umbelliferis. *Thunb. Diff. de Oxal. n.* 20. *p.* 22. *

O. caule proſtrato radicante, pedunculis bifloris, ſtylis ſubaequalibus. *Iacq. Oxal. n.* 10. *p.* 30. *t.* 5. *

O. pedunculis umbelliferis, caule ramoſo diffuſo. *Hort. cliff.* 175. *Hort. upſ.* 116. *Roy. lugdb.* 158. *Sauv. monſp.* 173. *Scop. carn. n.* 562. *Hoſt. ſynop.* 250.

O. (*puſilla*) caule repente, foliis ternatis, petiolis teretiuſculis baſi ſtipulatis, laminis emarginatis, corollae laciniis obcuneiformibus, apice eroſulis, ſtylis vix altitudine filamentorum longiorum faſtigiatis. *Salisb. Act. Soc. Lin. Lond.* 2. *p.* 243. *t.* 23. *f.* 5. *

Oxys caule ramoſo diffuſo, petiolis alaribus paucifloris umbellatis. *Hall. helv. n.* 929.

Oxys flavo flore. *Cluſ. hiſt.* 2. *p.* 248.

Oxys lutea. *Bauh. hiſt. p.* 388.

Trifolium acetoſum corniculatum. *Bauh. pin.* 330.

Trifolium luteum minus repens etiam procumbens. *Moriſ. hiſt.* 2. *p.* 183. *ſ.* 2. *t.* 17. *f.* 2.

Houttuyn Lin. Pſl. Syſt. 6. *p.* 652.

Gehörnter Sauerklee. W.

Habitat in Anglia, Hiſpania, Italia, Sicilia, Helvetia, Carniolia, Japonia. ⊙

82. OXALIS *Plumieri.* †

O. caule erecto folioſo, pedunculo umbellifero quadrifloro foliorum longitudine, foliis ternatis ovatis, foliolo intermedio longe petiolato. W.

O. (*Plumieri*) caule erecto, foliolis oblongis, pedunculis umbellatis. *Iacq. Oxal. n.* 3. *p.* 23. *

O. (*fruteſcens*) pedunculis umbelliferis, caule fruticoſo, foliis ternatis ovatis, intermedio petiolato. *Sp. pl.* 624. *Thunb. Diff. de Oxal. n.* 22. *p.* 22. *

O. caule erecto fruticoſo, foliis ternatis impari maximo. *Mill. dict.* 7.

Oxys lutea fruteſcens, trifolii bituminoſi facie. *Plum. ſpec.* 2. *ic.* 213. *f.* 1.

Houttuyn Lin. Pſl. Syſt. 6. *p.* 654.

Plumieriſcher Sauerklee. W.

Habitat in America *meridionali.*

Flores *lutei penduli. Miller.*

*83. OXALIS *pentantha.*

O. caule erecto ramoſo folioſo, pedunculo umbellifero foliis breviore, foliis ternatis piloſis, foliolis lateralibus

ſubrotundis emarginatis, intermedio petiolato obovato obtuſo, ſtylis ſtaminibus exterioribus brevioribus. W.

O. (*pentantha*) caule erecto, foliolis obverſe ovatis, ſtylis breviſſimis. *Iacq. Oxal. n.* 1. *p.* 21. *t.* 1.*

Fünfblütiger Sauerklee. W.

Habitat ad Caracas *in* America.

Pedunculi *quinqueflori.* Corolla *lutea.* Filamenta *interiora hiſpida.* W.

*84. OXALIS *rhombifolia.*

O. caule erecto ramoſo folioſo, pedunculo umbellifero trifloro longitudine foliorum, foliis ternatis pubeſcentibus rhombeo-ovatis, foliolis ſeſſilibus, ſtylis ſtaminibus interioribus longioribus. W.

O. (*rhombifolia*) caule erecto, foliolis rhombeis, ſtylis longiſſimis. *Iacq. Oxal. n.* 2. *p.* 22. *t.* 2. *

Rautenförmiger Sauerklee. W.

Habitat in Caracas *in* America.

Filamenta *interiora hiſpida.* W.

*85. OXALIS *roſea.* †

O. caule erecto ramoſo folioſo, pedunculo foliis multo longiore bifido racemoſo, foliis ternatis obcordatis foliolis ſeſſilibus. W.

O. (*roſea*) caule erecto, foliolis obverſe cordatis, pedunculis diviſis racemoſis. *Iacq. Oxal. n.* 5. *p.* 25.*

Oxys roſeo flore erectior vulgo Culle. *Feuill. peruv.* 2. *p.* 733. *t.* 23.*

Roſenfarbener Sauerklee. W.

Habitat in Chili *locis humidis.*

86. OXALIS *Barrelieri.*

O. caule erecto ramoſo folioſo, pedunculo longitudine foliorum bifido racemoſo, foliis ternatis ovato-lanceolatis, foliolo intermedio petiolato, ſtylis longitudine ſtaminum interiorum. W.

O. caule erecto, foliolis oblongis, pedunculis bifidis racemoſis, ſtylis aequalibus. *Iacq. Oxal. n.* 4. *p.* 24. *t.* 3.*

O. caule ramoſo erecto, pedunculis bifidis racemiferis. *Sp. pl.* 624.

Trifolium acetoſum americanum rubro flore. *Barr. rar.* 64. *t.* 1139. *Bocc. muſ.* 2. *p.* 63. *t.* 51.

Houttuyn Lin. Pſl. Syſt. 6. *p.* 655.

Traubenblütiger Sauerklee. W.

Habitat in Gujana, Braſilia *et ad* Caracas. ⊙ (v. f.)

Corolla *albo-incarnata, petalis tribus ſuperioribus baſi flavo-maculatis.* Filamenta *glanduloſa.* W.

* * * * * * * * *Foliis digitatis.*

*87. OXALIS *Burmanni.* †

O. acaulis, ſcapo umbelliſero, foliis digitatis. W.

O. (*Burmanni*) foliis digitatis. *Iacq. Oxal. n.* 20. *p.* 41.*

O. bulboſa pentaphylla, et hexaphylla floribus magnis luteis copioſis. *Burm. afr.* 74. *t.* 29. *

Burmanniſcher Sauerklee. W.

Habitat ad Cap. b. ſpei. ♃

88. OXALIS *tomentoſa.*

O. acaulis, ſcapo unifloro petiolorum longitudine, foliis digitatis, foliolis lanceolato-cuneiformibus emarginatis, ſtylis ſtaminibus interioribus longioribus. W.

O. (*tomentoſa*) ſtylis longiſſimis, foliolis ſubtus hirſutiſſimis. *Iacq. Oxal. n.* 96. *p.* 119. *t.* 81.*

O. foliis multifidis hirtis. *Thunb. Oxal. n.* 25. *p.* 24. *

O. ſcapo unifloro, foliis digitatis tomentoſis. *Lin. ſuppl.* 244.

Oxys parva africana, flore magno candicante, lupini foliis argenteo-ſericeis. *Pluk. amalth.* 164. *t.* 350. *f.* 3

Vielhaariger Sauerklee. W.

Habitat ad Cap. b. ſpei. ♃

Folia *utrinque tomentoſa, foliolis duodecim ad viginti obovatis.* Calyx *lanceolatus.* Corolla *alba ſ. flaveſcens.*

Filamenta *interiora hirta.* W.

*89. OXALIS *lupinifolia.*

O. acaulis, foliis digitatis lanceolatis acutiuſculis, petiolis compreſſis, ſcapo longitudine petiolorum unifloro, ſtylis ſtaminibus exterioribus brevioribus. W.

O. (*lupinifolia*) ſtylis breviſſimis, calyce glabro, foliolis planis. *Iacq. Oxal. n.* 92. *p.* 115. *t.* 72.*

Feigbohnenblättriger Sauerklee. W.

Habitat ad Cap. b. ſpei. ♃

Calycis *foliola glaberrima.* Corolla *lutea fundo albicante.* Filamenta *glanduloſa.* W.

*90. OXALIS *pectinata.*

O. acaulis, ſcapo unifloro longitudine petiolorum, foliis digitatis lineari-lanceolatis obtuſis, calycis foliolis aequalibus adpreſſis, ſtylis ſtaminibus interioribus longioribus. W.

O. (*pectinata*) ſtylis longiſſimis, foliolis glabris. *Iacq. Oxal. n.* 95. *p.* 118. *t.* 75.*

O. bulbosa simplici caule fere aphyllo, flore luteo. *Burm. afr.* 81. *t.* 30. *f.* 1?
Langblättriger Sauerklee. W.
Habitat ad Cap. b. spei. ♃
Calyces *glaberrimi.* Corolla *flava.* Filamenta *glandulosa.* W.

*91. OXALIS *flabellifolia.*
O. acaulis. scapo unifloro petiolis longiore, foliis digitatis linearibus emarginatis, calycis foliolis apice reflexis, unico majore spathulato, stylis staminibus interioribus brevioribus. W.
O. (*flabellifolia*) stylis intermediis. *Iacq. Oxal. n.* 94. *p.* 117. *t.* 74. *
Fächerblättriger Sauerklee. W.
Habitat ad Cap. b. spei. ♃
Calycis *foliola glabra apice reflexa, unicum maximum spathulatum obtusum.* Corolla *flava.* Filamenta *glandulosa.* W.

92. OXALIS *flava.*
O. acaulis, scapo unifloro foliorum longitudine, foliis digitatis linearibus canaliculatis acutis, stylis staminibus exterioribus brevioribus. W.
O. stylis brevissimis, calyce capitate ciliato, foliolis canaliculato-conniventibus. *Iacq. Oxal. n.* 93. *p.* 116. *t.* 73. *
O. foliis multifidis glabris. *Thunb. Diss. de Oxal. n.* 24. *p.* 23. *
O. scapo unifloro, foliis ternatis bipartitis. *Sp. pl.* 621.
O. bulbosa angustis digitatis foliis, flore solitario luteo. *Burm. afr.* 68. *t.* 27. *f.* 4.
Houttuyn Lin. Psl. Syst. 6. *p.* 647.
Gelber Sauerklee. W.
Habitat ad Cap. b. spei *inter montem* Leonis *et* Diaboli. ♃
Calyces *margine glandulosi.* Corolla *flava.* Filamenta *glandulosa.* W.

********* *Foliis pinnatis.*

93. OXALIS *sensitiva.*
O. scapo umbellifero, foliis pinnatis. *Fl. zeyl.* 180. * *Iacq. Oxal. n.* 21. *p.* 42. *t.* 78. *f.* 4. *Thunb. Diss. de Oxal. n.* 24. *p.* 26. *

Oxoides malabarica ſenſitiva, caule viridi glabro, flore luteo majore. *Garc. angl.* 1730. *p.* 379. *t.* 2.
Herba mimoſa malabarenſium. *Zan. hiſt.* 199. *t.* 61.
Herba ſentiens. *Rumph. amb.* 5. *p.* 301. *t.* 104. *f.* 2.
Herba viva foliis polypodii. *Bauh. pin.* 259. *Cluſ. exot.* 290.
Todda vaddi. *Rheed. mal.* 9. *p.* 33. *t.* 19.
Houttuyn Lin. Pſl. Syſt. 6. *p.* 649.
Reizbarer Sauerklee. W.
Habitat in India *orientali.* (v. f.)
Corolla *lutea.* Filamenta *hiſpida.* Styli *filamentis interioribus breviores.* Stigmata *emarginata.* W.

919. AGROSTEMMA.

Gen. pl. ed. Schreb. n. 795.

Cal. 1-phyllus, coriaceus. *Petala* 5, unguiculata: *Limbo* obtuſo, indiviſo. *Capſ.* 1-locularis.

1. AGROSTEMMA *Githago.*

A. hirſuta, calycibus corollam aequantibus petalis integris nudis. *Pollich. pal. n.* 436. *Roth. germ. I.* 198. *II.* 511. *Flor. dan. t.* 576. *Kniph. cent.* 5. *n.* 8. *Hoffm. germ.* 158.
Agroſtemma. *Hort. cliff.* 175. *Fl. ſuec.* 383. 407. *Roy. lugdb.* 449.
Lychnis calycibus longiſſime caudatis. *Hall. helv. n.* 926.
Lychnis Agroſtemma. *Gmel. ſib.* 4. *p.* 136.
Lychnis (*Githago*) floribus pentagynis; petalis nudis, calyce brevioribus. *Scop. carn. ed.* 1. *p.* 505. *n.* 9. *ed.* 2. *n.* 527.
Lychnis ſegetum. *Tabernaem. p.* 293.
Lychnis ſegetum major. *Bauh. pin.* 204. *Knorr. del.* 2. *t. L.* 10.
Lolium. *Fuchſ. hiſt.* 127.
β. *nicaeenſis* calycibus corolla multo longioribus, petalis albis. W.
Houttuyn Lin. Pſl. Syſt. 6. *p.* 656.
Gemeine Rhade. W.
Habitat inter Europae *ſegetes.* ⊙ (v. v.)

2. AGROSTEMMA *Coronaria.*

A. tomentoſa, foliis ovato-lanceolatis, petalis emargi-

natis coronatis ferratis. *Mill. dict. n. 3. Willich. illustr. n. 29. Knoph. cent. 12. n. 3. Knorr. del. 1. t. R. 20. Hoffm. germ.* 158.

α. floribus simplicibus rubris. *Ait. Kew. 2. p.* 115.

Lychnis tomentosa, calycibus costatis longe petiolatis. *Hall. helv. n.* 925.

A. tomentosa, foliis ovato-lanceolatis, petalis integris coronatis. *Hort. upsf.* 115. *Sp. pl. 2. p.* 625.

Coronaria. *Hort. cliff.* 174. *Roy. lugdb.* 449.

Lychnis coronaria dioscoridis sativa. *Bauh. pin.* 203.

Lychnis. *Cam. epit.* 569.

β. floribus simplicibus albis. *Ait. l. c.*

γ. floribus plenis. *Ait. l. c.*

Houttuyn Lin. Pfl. Syst. 6. p. 657.

Garten Rhade. W.

Habitat in Italia, Helvetia. ♂ (v. v.)

Naturalis planta corolla alba medio rubra est.

3. AGROSTEMMA *Flos jovis.*

A. tomentosa, petalis emarginatis. *Mill. dict. n.* 4. *Pollich. pal. n.* 437. *Hoffm. germ.* 158. *Roth. germ. I.* 199. *II.* 512.

Lychnis tomentosa, umbellis paucifloris, petalis cordatis. *Hall. helv. n.* 924.

Lychnis coronaria alpina, flore purpureo. *Barrel. ic.* 1005. *Bocc. mus. t.* 42. *Hall.* R.

Lychnis coronaria sylvestris. *Bauh. pin.* 204. *Morif. hist. 2. p.* 540. *s.* 5. *t.* 36. *f.* 2.

Lychnis umbellifera montana helvetica. *Zan. hist.* 128. *t.* 51. *Raj. hist.* 993.

Houttuyn Lin. Pfl. Syst. 6. p. 658.

Doldentraubige Rhade. W.

Habitat in Helvetia, Palatinatu. ♃ (v. v.)

Flores *corymbosi.*

4. AGROSTEMMA *Coeli rosa.*

A. glabra, foliis lineari-lanceolatis, petalis emarginatis coronatis. *Hort. upsf.* 115. *Mill. dict.* 2.

Lychnis pseudo-melanthiis similis africana glabra angustifolia. *Herm. lugdb.* 391. *t.* 393.

Lychnis segetum, Nigellastrum minus glabrum dicta, flore eleganter rubello. *Morif. hist. 2. p.* 543. *f.* 5. *t.* 22. *f.* 32.

Lychnis foliis glabris, calyce duriore. *Bocc. sic.* 27.

Pseudo-Melanthium glabrum siculum. *Raj. hist.* 999.

Houttuyn Lin. Pfl. Syſt. 6. *p.* 659.
Glattblättrige Rhade. W.
Habitat in Sicilia, Oriente. ⊙ (v. v.)

920. LYCHNIS.

Gen. plant. edit. Schreb. n. 796.

Cal. 1-phyllus, oblongus, laevis. *Petala* 5, unguiculata: Limbo ſubbifido. *Capſ.* 5-locularis.

1. LYCHNIS *chalcedonica.*

L. floribus faſciculatis faſtigiatis. *Hort. cliff.* 174. *Hort. upſ.* 115. *Roy. lugdb.* 449. *Gmel. ſib.* 4. *p.* 144.

α. Lychnis hirſuta, flore coccineo, major. *Bauh. pin.* 203.

Flos conſtantinopolitanus. *Dod. pempt.* 178.

β. L. hirſuta flore candido major. *Tournef. inſt.* 334.

γ. L. chalcedonica flore pleno miniato ſeu aurantiaco. *Boerh. lugdb.* 1. *p.* 211.

Houttuyn Lin. Pfl. Syſt. 6. *p.* 660.
Scharlachrothe Lychnis. W.
Habitat in omni Ruſſia. ♃ (v. v.)

2. LYCHNIS *Flos cuculi.*

L. petalis quadrifidis, fructu ſubrotundo. *Hort. cliff.* 174. *Fl. ſuec.* 384, 408. *Roy. lugdb.* 139. *Hall. helv. n.* 921. *Oed. dan. t.* 590. *Pollich. pal. n.* 438. *Gmel. ſib.* 4. *p.* 145. *Leers. herb. n.* 349. *Pollich. pal. n.* 438. *Kniph. cent.* 11. *n.* 65. *Hoffm. germ.* 156. *Roth. germ. I.* 199. *II.* 512.

L. floribus pentagynis; petalis laciniatis. *Scop. carn.* 1. *p.* 504. *n.* 8. *ed.* 2. *n.* 528.

Caryophyllus pratenſis. *Tabern.* 291.

Caryophyllus pratenſis, flore laciniato ſimplici ſ. Flos cuculi. *Bauh. pin.* 210.

β. Caryophyllus pratenſis, flore pleno. *Bauh. pin.* 210. *Mill. ic.* 169. *f.* 2.

Odontites Plinii. *Cluſ. hiſt.* 1. *p.* 292, 293.

Houttuyn Lin. Pfl. Syſt. 6. *p.* 661.
Kuckucks Lychnis. W.
Habitat in pratis Europae *humidiuſculis.* ♃ (v. v.)
Capſula *unilocularis.* Leers. *l. c.*

*3. LYCHNIS *coronata.*

L. glabra, floribus axillaribus terminalibusque solitariis, petalis laciniatis. *Thunb. jap.* 187. *

L. (*grandiflora*) floribus axillaribus terminalibusque solitariis, petalis inaequaliter crenatis. *Iacq. ic. rar.* 1. *t.* 84. *Collect.* 1. *p.* 149. *

Grofsblütige Lychnis. W.

Habitat in China, Japonia. ♃ (v. v.)

4. LYCHNIS *quadridentata.*

L. petalis quadridentatis, caule dichotomo, foliis glabris recurvis. *Syst. veg.* 362. *Hoffm. germ.* 158. *Roth. germ. I.* 199. *II.* 515.

Silene (*quadrifida*) petalis quadrilobis, caule dichotomo, floribus pedunculatis, foliis glabris recurvis. *Sp. pl.* 2. *p.* 602. *Iacq. austr. t.* 120.

Viscago foliis teneris recurvis, petalis quadrifidis. *Hall. helv. n.* 918.

Cucubalus quadrifidus. *Sp. pl.* 1. *p.* 414.

Lychnis alpina, foliis angustis reflexis, petalis quadripartitis. *Segu. veron.* 3. *p.* 186. *t.* 5. *f.* 1.

Lychnis saxatilis, linariae folio, glabra, flore albo, petalis tricuspidatis, semine limbo fimbriato. *Till. pis.* 106.

Alsine alpina glabra, folio reflexo. *Pluk. alm.* 23. *t.* 75. *f.* 5. *Hall.*

Houttuyn Lin. Pst. Syst. 6. *p.* 662.

Vierzähnige Lychnis. W.

Habitat in Italiae, Helvetiae, Austriae *montibus, etiam* Halae *Saxonum.* ⊙ (v. s.)

Pistilla 4, *s.* 5, *rarius* 3; *hinc Lychnidis potius species. Mygind.*

5. LYCHNIS *Viscaria.*

L. petalis integris. *Gmel. sib.* 4. *p.* 142. *Mill. dict. n.* 2. *Scop. carn. n.* 529. *Pollich. pal. n.* 439. *Kniph. cent.* 12. *n.* 69. *Hoffm. germ.* 159. *Roth. germ. I.* 200. *II.* 515.

L. foliis lanceolatis, floribus verticillatis, spicatis. *Hall. helv. n.* 927.

Silene floribus pentagynis, capsulis quinquelocularibus. *Hort. cliff.* 172. *Fl. suec.* 364, 409. *Roy. lugdb.* 445.

Lychnis sylvestris viscosa rubra angustifolia. *Bauh. pin.* 205.

L. ſylveſtris IV. *Cluſ. hiſt.* 1. *p.* 289.
L. ſylveſtris purpurea. *Tabern.* 294.
Houttuyn Lin. Pſl. Syſt. 6. *p.* 663.
Klebrige Lychnis. W.
Habitat in Europae *ſeptentrionalis pratis ſiccis.* ♃ (v. v.)

6. LYCHNIS *alpina.*

L. glabra, floribus denſis umbellato-capitatis, petalis bifidis. *Lamarck. encycl.* 3. *p.* 613.
L. petalis bifidis, floribus tetragynis. *Oed. dan. t.* 65. *Mill. dict. n.* 6.
L. foliis linearibus lanceolatis, floribus umbellatis capitatis. *Hall. helv. n.* 922. *t.* 17.
L. petalis bifidis, floribus corymboſis. *Fl. ſuec.* 2. *n.* 410.* *Sp. pl.* 2. *p.* 626.
Silene floribus corymboſis, caule erecto, foliis lanceolato-linearibus. *Roy. lugdb.* 447.
Silene lapponica alpina, facie viſcariae. *Fl. lapp.* 185.*
Silene floribus in capitulum congeſtis. *Hall. helv.* 1. 376. *t.* 7.
Houttuyn Lin. Pſl. Syſt. 6. *p.* 664.
Alpen Lychnis. W.
Habitat in alpibus Lapponicis, Helveticis, Sibiricis, Pyrenaicis. ♃ ♂ (v. ſ.)
Petala *incoronata, ſemibifida, acuta.* Calyx *unguibus obtuſis, concavis.* Bracteae *ſubdiaphanae.* Flores *in thyrſum collecti.* Styli *quatuor.*

*7. LYCHNIS *magellanica.*

L. ſubvilloſa, foliis linearibus gramineis, petalis apice bifidis calyce campanulato vix longioribus. *Lamarck. encycl.* 3. *p.* 613.
Magellaniſche Lychnis. W.
Habitat in freto Magellanico. ♃
Folia *Statices Armeriae.* Flores *quandoque ſolitarii in apice caulis, ſaepius vero faſciculati et bracteis ſiſfulti.* Lamarck l. c.

8. LYCHNIS *ſibirica.*

L. petalis bifidis, caule dichotomo, foliis ſubhirtis. *Mill. dict. n.* 7.
Houttuyn Lin. Pſl. Syſt. 6. *p.* 664.
Sibiriſche Lychnis. W.
Habitat in Sibiria. *Gmel.* ♃

Statura *Silenes rupestris*, *sed* radix *perennis*; Folia *minus glabra; et* Styli 5 *distingunt plantam.*

*9. LYCHNIS *laeta.*

L. petalis bifidis, floribus solitariis, foliis lineari-lanceolatis glabris, calycibus decemcarinatis. *Ait. Kew.* 2. *p.* 118.

Angenehme Lychnis. W.

Habitat in Lusitania. ⊙ (v. s.)

10. LYCHNIS *dioica.*

L. floribus dioicis. *Hort. cliff.* 171. *Fl. suec.* 361, 411. *Roy. lugdb.* 448. *Gmel. sib.* 4. *p.* 137. *Mill. dict. n.* 3. *Pollich. pal. n.* 440. *Kniph. cent.* 11. *n.* 64. *fem. Leers. herb. n.* 350. *Hoffm. germ.* 159. *Roth. germ. I.* 199. *II.* 513.

L. floribus sexu distinctis. *Hall. helv. n.* 923.

Cucubalus caule composito, calycibus oblongo-ovatis. *Fl. lapp.* 182.

Lychnis sylvestris s. aquatica purpurea simplex. *Bauh. pin.* 204.

Lychnis sylvestris noctiflora alba simplex, calyce amplissimo. *Till. pis.* 105. *t.* 41. *f.* 1.

Melandrium plinii genuinum. *Clus. hist.* 1. *p.* 394. mas.

Ocymastrum rubrum. *Tabernaem. p.* 299.

β. Cucubalus floribus hermaphroditis pentagynis, capsulis unilocularibus. *Hort. cliff.* 170.

Lychnis alba. *Mill. dict. n.* 4.

Lychnis sylvestris alba simplex. *Bauh. pin.* 204.

γ. Lychnis alba multiplex. *Bauh. pin.* 204.

Houttuyn Lin. Pfl. Syst. 6. *p.* 665.

Gemeine Lychnis. W.

Habitat in Europae *frigidae pratis succulentis.* ♃ (v. v.)

Variat floribus hermaphroditis, licet rarius.

Capsula 1-*locularis, apice* 10-*fariam dehiscens.* Ludit *petalis* 4. Leers l. c.

Varietas rubra est species distincta, nam per plures annos saepius disseminata et continuo culta faciem non mutavit; differt ab alba praecipue hirsutie omnium partium. W.

11. LYCHNIS *apetala.*

L. calyce inflato, corolla calyce breviore, caule subunifloro, flore hermaphrodito. *Gmel. sib.* 4. *p.* 137.

Cucubalus caule simplicissimo unifloro, petalis calyce brevioribus. *Fl. suec.* 363, 412.
Cucubalus caule simplicissimo unifloro, corolla inclusa. *Fl. lapp.* 181. *t.* 12. *f.* 1.
Houttuyn Lin. Pfl. Syst. 6. *p.* 666.
Blumenblattlose Lychnis. W.
Habitat in alpibus Lapponicis, Sibiricis. ♃ (v. f.)
In Sibiria planta caule multifloro lecta est. Haec hermaphrodita.

921. CERASTIUM.

Gen. pl. ed. Schreb. n. 797.

Cal. 5-phyllus. *Petala* bifida. *Caps.* 1-locularis, apice dehiscens.

* *Capsulis oblongis.*

1. CERASTIUM *perfoliatum.*

C. foliis connatis. *Hort. cliff.* 173. *Hort. ups.* 115. *Roy. lugdb.* 450. *Gmel. sib.* 4. *p.* 148. *n.* 49. *t.* 62. *f.* 1. *Mill. dict. n.* 5. *Kniph. cent.* 5. *n.* 22.
Myosotis orientalis perfoliata, lychnidis folio. *Tournef. cor.* 18. *Dill. elth.* 295. *t.* 217. *f.* 284.
Houttuyn Lin. Pfl. Syst. 6. *p.* 667.
Durchwachsenes Hornkraut. W.
Habitat in Graecia, Sibiria. ⊙ (v. v.)

2. CERASTIUM *vulgatum.*

C. foliis ovatis, petalis calyci aequalibus, caulibus diffusis. *Fl. suec.* 2. 415. *Pollich. pal. n.* 441. *Roth. germ. I.* 197. *II.* 507. *Hoffm. germ.* 159.
C. floribus decandris, petalis subtridentatis calyce majoribus. *Loefl. it.* 143. *
Myosotis foliis ovato-lanceolatis, petalis calycis longitudine. *Hall. helv. n.* 893.
Myosotis arvensis hirsuta, parvo flore albo. T. *Vaill. paris.* 142. *t.* 30. *f.* 1.
Alsine hirsuta, magno flore. *Bauh. pin.* 251.
Auricula muris quorundam, flore parvo, vasculo tenui longo. *Bauh. hist.* 3. *p.* 359.
Houttuyn Lin. Pfl. Syst. 6. *p.* 668.
Gemeinstes Hornkraut. W.

Habitat in Scaniae *et* Europae *australioris pratis, areis.* ⊙ (v. v.)
Simile C. viscoso, sed denso caespite crescens.

*3. CERASTIUM *anomalum.*
C. erectum piloso-viscosum, foliis linearibus, petalis calyce longioribus, floribus trigynis. W.
Cerastium anomalum. *Waldstein et Kitaibel. pl. rar. hung.*
Dreygriffliges Hornkraut. W.
Habitat in Hungaria. ⊙ (v. f.)
Tota planta pilis apice glandulosis viscidis obsita. Caulis *erectus semipedalis et ultra.* Folia *radicalia lineari-spathulata petiolata, caulina linearia sessilia.* Pedunculi *uniflori ex dichotomia caulis.* Petala *calyce paulo longiora bifida.* Stamina *decem.* Styli *constanter tres.* Capsula *oblonga sexdentata. Habitu et viscositate simile sequenti, tamen diversum:* foliis *linearibus*, petalis *calyce majoribus, et* stylis *tribus. A Stellaria cerastoide diversissima.* W.

4. CERASTIUM *viscosum.*
C. erectum piloso-viscosum, foliis oblongis obtusis, petalis calyce brevioribus. W.
C. erectum villoso-viscosum. *Hort. cliff.* 174. *Fl. suec.* 379, 414. *Roy. lugdb.* 450. *Gmel. sib.* 4. *p.* 152. *Pollich. pal. n.* 442. *Hoffm. germ.* 159. *Roth. germ. I.* 197. *II.* 508.
C. corolla calyci aequali. *Fl. lapp.* 193.
Myosotis hirsuta et viscosa. *Hall. helv. n.* 895.
Myosotis hirsuta altera viscosa. *Vaill. paris.* 142. *t.* 30. *f.* 1. 3.
Alsine hirsuta altera viscosa. *Bauh. pin.* 251.
Houttuyn Lin. Psl. Syst. 6. *p.* 668.
Klebriges Hornkraut. W.
Habitat in Europae *pratis macilentis.* ⊙ (v. v.)
Stamina *subinde quinque. Hall. l. c.*

5. CERASTIUM *semidecandrum.*
C. decumbens pilosum, foliis oblongis obtusis, petalis calyce brevioribus. W.
C. floribus pentandris, petalis emarginatis. *Hort. cliff.* 172. *Fl. suec.* 382, 416. * *It. oel.* 17. *Roy. lugdb.* 450. *Gron. virg.* 51. *Gort. gelr.* 90. *Pollich. pal. n.* 443. *Hoffm. germ.* 159. *Roth. germ. I.* 197. *II.* 508.

C. corolla calyce breviore. *Fl. lapp.* 193.
C. hirſutum minus, parvo flore. *Raj. angl.* 3. *p.* 348. *t.* 15. *f.* 1.
Myoſotis caule ſimplici, foliis ovatis hirſutis. *Hall. helv. n.* 894.
Centunculus ſemidecander. *Scop. carn. ed.* 5. *n.* 549.
Myoſotis arvenſis hirſuta minor. *Vaill. pariſ.* 142. *t.* 30. *f.* 2.
Houttuyn Lin. Pſl. Syſt. 6. *p.* 669.
Schutt Hornkraut. W.
Habitat in campis apricis ſteriliſſimis Europae *borealis.* ⊙ (v. v.)
Filamenta *huic* 5 *ſterilia*, 5 *antherifera.*
Stamina 5 *ad* 10 *et* Styli 3 *et* 5. *Gerard.* Stamina 5, *et Styli* 3. *Hall.* Stam. 10, *omnia antherifera cum* Stylis *quinque numerat Scopoli.* Stylos *quinque videt Pollich.* R.

6. CERASTIUM *pentandrum.*

C. floribus pentandris, petalis integris. *Loeſl. it.* 142.
Houttuyn Lin. Pſl. Syſt. 6. *p.* 669.
Fünffädiges Hornkraut. W.
Habitat in Hiſpania.

Planta *minima, ſimilis G. ſemidecandro, a quo differt: colore viridi nec incano. Staminibus* 5 *fertilibus; nec* 5 *aliis anthera deſtitutis.* Stylis *quinque.* Petalis *calyce longe brevioribus lanceolatis acutis; nec acute emarginatis.*

7. CERASTIUM *arvenſe.*

C. foliis lineari-lanceolatis obtuſis glabris, corollis calyce majoribus. *Fl. ſuec.* 381, 417. *Hoffm. germ.* 159. *Pollich. pal. n.* 444. *Kniph. cent.* 8. *n.* 24. *Flor. dan. t.* 626. *Roth. germ. I.* 198. *II.* 509.
C. foliis calycibusque hirſutis. *Hort. cliff.* 174. *Roy. lugdb.* 450.
Myoſotis foliis linearibus lanceolatis, petalis calyce duplo longioribus. *Hall. helv. n.* 889.
Centunculus arvenſis. *Scop. carn. ed.* 2. *n.* 548.
Myoſotis arvenſis hirſuta, flore majore. *Vaill. pariſ.* 141. *t.* 30. *f.* 4.
Caryophyllus arvenſis hirſutus, flore majore. *Bauh. pin.* 210.
Holoſteum caryophylleum. *Tabern.* 232.

Houttuyn Lin. Pfl. Syst. 6. p. 670.
Acker Hornkraut. W.
Habitat in Scania *et australiori* Europa. ♃ (v. v.)

*8. CERASTIUM *lineare.*

C. foliis lineari-lanceolatis acutis pubescentibus, petalis calyce majoribus acutis bifidis. W.

C. (*lineare*) foliis linearibus flaccidis aristatis, pedunculis subunifloris tomentosis, capsulis oblongis. *Allion. pedem. 2. app. p. 365. t. 88. f. 4.*
Linienblättriges Hornkraut. W.
Habitat in rupibus subhumidis alpium Valdensium *et montis* Cenisii. ♃

9. CERASTIUM *dichotomum.*

C. foliis lanceolatis, caule dichotomo, capsulis erectis calyce longioribus. W.

C. foliis lanceolatis, caule dichotomo-ramosissimo, capsulis erectis. *Roy. lugdb. 450. Mill. dict. n. 3. Murray. prodr. 155. Hoffm. germ. 160.*
Lychnis segetum minor. *Bauh. pin. 204.*
Alsine corniculata. *Clus. hist. 2. p. 184.*
Houttuyn Lin. Pfl. Syst. 6. p. 671.
Gabelförmiges Hornkraut. W.
Habitat inter segetes Hispaniae. ⊙ (v. v.)

*10. CERASTIUM *longifolium.* W.

C. foliis lineari-lanceolatis, caule dichotomo, pedunculis fructiferis horizontalibus, capsulis longitudine calycis. W.

Myosotis orientalis longissimo folio. *Tournef. cor. p. 18.*
Langblättriges Hornkraut. W.
Habitat in Armenia. ⊙ (v. f.)

Caulis *erectus dichotomus teres piloso-viscosus.* Folia *linearia acuta longitudine internodiorum sessilia utrinque hirta.* Pedunculi *ex dichotomia caulis erecti, fructiferi horizontaliter fere patentes.* Calyx *hirtus, foliolis margine membranaceis.* Petala *calyce breviora.* Capsula *oblonga apice decemdentata calycis longitudine.* W.

11. CERASTIUM *alpinum.*

C. foliis ovato-lanceolatis, caule diviso, capsulis oblongis. *Gmel. sib. 1. p. 150. n. 52. Gunn. norv. n. 438. Fl. dan. t. 6.*

C. foliis ovato-lanceolatis, caule dichotomo subtrifloro, capsulis oblongis cylindraceo-incurvis decemdenticulatis. *Wulfen in Iacq. Collect.* 3. *p.* 19.*

C. foliis ovato-lanceolatis, corollis calyce majoribus. *Fl. suec.* 380, 418.

C. foliis lanceolato-ovatis, caule subunifloro. *Roy. lugdb.* 451.

C. corolla calyce majore. *Fl. lapp.* 192.

Myosotis foliis ovato-lanceolatis, subhirsutis, petalis calyce duplo longioribus. *Hall. helv. n.* 888.

Centunculus alpinus. *Scop. carn. n.* 550.

Alsine myosotis facie lychnis alpina, flore amplo niveo, repens. *Raj. angl.* 3. *p.* 349. *t.* 15. *f.* 2.

β. glabrum. *Fl. dan. t.* 979.

Houttuyn Lin. Psl. Syst. 6. *p.* 671.

Alpen Hornkraut. W.

Habitat in alpibus Europae. ♃ (v. s.)

Variat *foliis glabris et subhirsutis.*

** *Capsulis subrotundis.*

12. CERASTIUM *repens.*

C. foliis lanceolatis, pedunculis ramosis, capsulis subrotundis. *Mill. dict. n.* 1. *Kniph. cent.* 12. *n.* 25. *Hoffm. germ.* 160. *Roth. germ. II.* 510.

C. caule perenni procumbente, foliis lanceolatis tomentosis. *Roy. lugdb.* 450.

C. perenne procumbens. *Hort. cliff.* 174.

Stellaria repens. *Scop. carn. n.* 547.

Myosotis arvensis, polygoni folio. *Vaill. par.* 141. *t.* 30. *f.* 5.

Ocymoides lichnitis reptante radice. *Col. phytob.* 115. *t.* 31.

Lychnis incana repens. *Bauh. pin.* 206.

Houttuyn Lin. Psl. Syst. 6. *p.* 672.

Kriechendes Hornkraut. W.

Habitat in Gallia, Italia, Carniolia. ♃ (v. v.)

Petala *saepe* 4-*fida s.* 5-*fida. Mygind.*

13. CERASTIUM *strictum.*

C. foliis linearibus acuminatis glabris, pedunculis unifloris subtomentosis, capsulis globosis. *Sp. pl.* 629. *Iacq. Collect.* 2. *p.* 65.*

Myosotis foliis linearibus glabris. *Hall. helv. n.* 89.

Alſine alpina ſubhirſuta, lineariae folio. *Scheuch. alp.* 2. *p.* 130.
Caryophyllus holoſteus alpinus, foliis ſtrictiſſimis glabris acutis, flore magno. *Burſ. XI.* 119.
Caryophyllus holoſteus alpinus gramineus. *Bauh. pin. prodr.* 104. *Hall.*
Centunculus anguſtifolius. *Scop. carn. n.* 551. *t.* 19. *f.* 1.
Houttuyn Lin. Pſl. Syſt. 6. *p.* 673.
Steifes Hornkraut. W.
Habitat in alpibus Auſtriacis, Helveticis. ♃ (v. ſ.)

Facies Auriculae muris pulchro flore, folio tenuiſſimo 1. *B.* 3. *p.* 360, *ſed* Flos *Arenariae montanae.* Folia *linearia, acuminatiſſima, ſtricta, glabra.* Caules *glabri, procumbentes.* Pedunculus *uniflorus ſ. biflorus, in medio Bracteis duabus, brevibus, lanceolatis, latioribus; ſubtomentoſus uti Calyx.*

14. CERASTIUM *ſuffruticoſum.*

C. caule perenni procumbente, foliis lineari-lanceolatis ſubhirſutis. *Sp. pl.* 629.
Myoſotis tenuiſſimo folio rigido. *Tournef. inſt.* 205.
Houttuyn Lin. Pſl. Syſt. 6. *p.* 673.
Strauchartiges Hornkraut. W.
Habitat in Europa *auſtrali.* ♄

15. CERASTIUM *maximum.*

C. foliis lanceolatis ſcabris, petalis crenatis, capſulis globoſis. *Gmel. ſib.* 4. *p.* 150. *n.* 51. *t.* 62. *f.* 2.
Houttuyn Lin. Pſl. Syſt. 6. *p.* 673.
Gröſtes Hornkraut. W.
Habitat in Sibiria. *D. Gmelin.* ⊙

16. CERASTIUM *aquaticum.*

C. foliis cordatis ſeſſilibus, floribus ſolitariis, fructibus pendulis. *Fl. ſuec.* 2. *n.* 413. *Gunn. norv. n.* 1036. *Pollich. pal. n.* 445. *Leers. herb. n.* 347. *Hoffm. germ.* 160. *Roth. germ. I.* 198. *II.* 511.
Alſine foliis ovato-cordatis, imis petiolatis, tubis quinis. *Hall. helv. n.* 885.
Stellaria aquatica. *Scop. carn. ed.* 2. *n.* 546.
Alſine major. *Bauh. pin.* 250. *Camer. epit.* 851. *Tabern.* 713.
Alſine paluſtris. *Tabern.* 707. ♃.
Alſine maxima ſolanifolia. *Menz. pug.* 2. *t.* 1. *f.* 3.

β. Alſine media decaſtemon. *Fl. dan. t.* 438.
Houttuyn Lin. Pſl. Syſt. 6. *p.* 674.
Waſſer Hornkraut. W.
Habitat ad littora lacuum Europae. ♃ (v. v.)
Affinis *Stellariae nemorum.*
Filamenta 10; Styli 5, *ſaepe* 6. *Pol. ch l. c.* Styli *ſemper quinque. Leers. l. c.* R.

*17. CERASTIUM *dioicum.*
C. hirtum viſcidum, foliis lanceolatis, floribus dioicis, petalis calyce triplo longioribus. *Ait. Kew.* 2. *p.* 120.
Getrenntes Hornkraut. W.
Habitat in Hiſpania. ♃

18. CERASTIUM *latifolium.*
C. foliis ovatis ſubtomentoſis, ramis ſubunifloris, capſulis globoſis. *Sp. pl.* 629.
C. foliis oblongo-ovatis obtuſis hirſutis, ramis annuis flaccidis ſubbifloris, capſulis ex ovali baſi cylindraceo-corniculatis decemfidis. *Wulfen in Iacq. Collect.* 1. *p.* 256. *
Myoſotis foliis tomentoſis ovatis. *Hall. helv. n.* 887.
Caryophyllus holoſteus alpinus latifolius. *Bauh. pin.* 210. *prodr.* 104.
Houttuyn Lin. Pſl. Syſt. 6. *p.* 675.
Breitblättriges Hornkraut. W.
Habitat in alpibus Helvetiae, Sabaudiae, Auſtriae. ♃ (v. ſ.)
Caules *proſtrati, ramoſi, ad angulos rectos divaricati.* Flores *magni.* Calyces *campanulati.*
Procumbit. Cauliculi *biflori.* Flores *albi. Haller.*

19. CERASTIUM *tomentoſum.*
C. foliis oblongis tomentoſis, pedunculis ramoſis, capſulis globoſis. *Sp. pl.* 629. *Mill. dict. n.* 2.
C. foliis lanceolato-linearibus ſubhirſutis, corolla calycem ſuperante. *Sauv. monſp.* 142.
Myoſotis foliis linearibus tomentoſis. *Hall. helv. n.* 891? R.
Caryophyllus holoſteus tomentoſus latifolius. *Bauh. pin.* 210. *prodr.* 104.
β. Caryophyllus holoſteus tomentoſus anguſtifolius. *Bauh. pin.* 210. *prodr.* 104.
Houttuyn Lin. Pſl. Syſt. 6. *p.* 675.

Filziges Hornkraut. W.
Habitat in Granada. ♃ (v. f.)
Folia *tomentoso-alba.*

20. CERASTIUM *manticum.*

C. glabrum, caule stricto, foliis lanceolatis, pedunculis longissimis, capsulis globosis. *Amoen. acad.* 4. *p.* 315. *

Alsine caule nodoso, ramoso, foliis lanceolatis, lineatis, petiolis longissimis. *Hall. helv. n.* 883. R.

Alsine caryophylloides glabra, florum pediculis longissimis. *Segu. veron.* 3. *p.* 178. *t.* 4. *f.* 2.

Houttuyn Lin. Psl. Syst. 6. *p.* 676.

Veronesisches Hornkraut. W.

Habitat Veronae, *in* Helvetia. ⊙ (v. f.)

Caulis *erectus, simplex, pedalis, panicula trifida.*

922. SPERGULA.

Gen. pl. ed. Schreb. n. 798.

Cal. 5-phyllus. *Petala* 5, integra. *Caps.* ovata, 1-locularis, 5-valvis.

1. SPERGULA *arvensis.*

S. foliis verticillatis, floribus decandris. *Hort. cliff.* 173. *Fl. suec.* 377, 419. *Roy. lugdb.* 451. *Hamel. cult.* 6. *p.* 149. *t.* 1. *Gmel. sib.* 4. *p.* 153. *Gunn. norv n.* 20. *Pollich. pal. n.* 446. *Scop. carn. n.* 542. *Hoffm. germ.* 160. *Roth. germ. I.* 135. *II.* 504.

Alsine foliis verticillatis, seminibus rotundis. *Hall. helv. n.* 873.

Alsine floribus decandris, pentagynis; foliis verticillatis. *Scop. carn. ed.* 1. *p.* 499. *n.* 8.

Spergula fructu pendulo. *Fl. lapp.* 190.

Spergula. *Dod. pempt.* 527.

Alsine Spergula dicta major. *Bauh. pin.* 251.

Houttuyn Lin. Psl. Syst. 6. *p.* 676.

Acker Spark. W.

Habitat in Europae *agris.* ⊙ (v. v.)

Filamenta *decem, saepe* 6, 7. *Pollich l. c.*

Stamina 5. 7. 8. 10. *Scop. l. c.* R.

2. SPERGULA *pentandra.*

S. foliis verticillatis, floribus pentandris. *Loefl. it.* 43

Roth. germ. I. 196. *II.* 505. *Hoffm. germ.* 160. *Moench. haff. n.* 376. *Weber. ſpic. fl. goett. p.* 14.

Alſine (*marginata*) foliis verticillatis, ſeminibus marginatis. *Schreb. ſpicil. p.* 31.

Stellaria pentandra. *Scop. carn. n.* 543.

Arenaria media. *Pollich. pal.* 426.

Arenaria teretifolia verna, flore albo, ſemine limbo foliaceo cincto. *Rupp. jen.* 2. *p.* 118.

Alſine Spergulae facie minima, ſeminibus marginatis. *Vaill. pariſ.* 8.

Spergula annua, ſemine foliaceo nigro circulo membranaceo albo cincto. *Dill. giſſ.* 46. *E. N. C. cent.* 5. *ſ.* 6. *p.* 275. *t.* 4. *Moriſ. blaeſ.* 228.

Houttuyn Lin. Pſl. Syſt. 6. *p.* 678.

Fünffädiger Spark. W.

Habitat in Germania, Gallia, Anglia, Hiſpania. ⊙ (v. v.)

Simillima *omnino praecedenti, ſed magis glabra, floribus pentandris.*

Planta *tota pubeſcens.* Caulis *erectus, digitalis.* Folia *verticillata, ſex octove.* Stamina 5. Semina *nigricantia albo et membranaceo margine cincta.* Moench. *l. c.*

3. SPERGULA *nodoſa.*

S. foliis oppoſitis ſubulatis laevibus, caulibus ſimplicibus. *Gmel. ſib.* 4. *p.* 153. *Reyg. ged.* 1. *p.* 124. *Pollich. pal. n.* 447. *Roth. germ. I.* 196. *II.* 505. *Fl. dan. t.* 96. *Kniph. cent.* 11. *Hoffm. germ.* 161.

S. foliis oppoſitis, pedunculis ſimplicibus. *Hort. cliff.* 173. *Fl. ſuec.* 378, 420. *Roy. lugdb.* 451.

Alſine foliis ſuperioribus faſciculatis, imis conjugatis. *Hall. helv. n.* 871.

Stellaria nodoſa. *Scop. carn. n.* 545.

Arenaria. *Bauh. hiſt.* 3. *p.* 720. *Raj. hiſt.* 1033.

Alſine nodoſa germanica. *Bauh. pin.* 251.

Alſine paluſtris, ericae folio, polygonoides, articulis crebrioribus, flore albo pulchello. *Pluk. alm.* 23. *t.* 7. *f.* 4.

Polygonum, foliis gramineis, alterum. *Loeſ. pruſſ.* 204. *t.* 64.

Houttuyn Lin. Pſl. Syſt. 6. *p.* 678.

Knotiger Spark. W.

Habitat in Europae *frigidioris campis subhumidis.* ♃ (v. v.)

4. SPERGULA *laricina.*

S. foliis oppositis subulatis ciliatis fasciculatis. *Sp. pl.* 631. *Smith ic. ined.* 1. *p.* 18. *t.* 18. *

Alsine foliis oppositis linearibus rigidis fasciculatis, basi ciliatis, petalis integris, calyci aequalibus. *Gmel. sib.* 4. *p.* 155. *n.* 61.

Houttuyn Lin. Pfl. Syst. 6. *p.* 679.

Lerchenblättriger Spark. W.

Habitat in Sibiria. ♃

5. SPERGULA *saginoides.*

S. foliis oppositis linearibus laevibus, pedunculis solitariis longissimis, floribus pentandris, caule repente. *Swartz in Act. nov. holm.* 1789. *p.* 38. *t.* 1. *f.* 2. *

S. foliis oppositis linearibus laevibus, pedunculis solitariis longissimis, caule repente. *Sp. pl.* 631. *Gouan. illustr. p.* 31.

Alsine foliis gramineis, saepe fasciculatis, pedunculis longis nudis unifloris. *Gmel. sib.* 4. *p.* 157. *n.* 64. R.

Alsine foliis linearibus connatis, pediculis longissimis unifloris. *Hall. helv. n.* 862.

Alsine alpina repens. *Mich. hort. p.* 5.

Alsine tenuifolia, pedunculis florum longissimis. *Vaill. paris.* 8. *Sauv. monsp.* 142.

Houttuyn Lin. Pfl. Syst. 6. *p.* 680.

Langstieliger Spark.

Habitat in Helvetiae, Galliae, Sibiriae, Sueciae *alpibus.* ♃ (v. s.)

Caulis *procumbens, pollic.* 2 *altus.* Folia *linearia, opposita, ad genicula fasciculata.* Pedunculi *simplicissimi, longissimi, laterales sine bracteis.* Flores *cernui.*

*6. SPERGULA *subulata.*

S. foliis oppositis subsecundis lineari-subulatis carinatis ciliatis, floribus decandris. *Swartz in nov. Act. holm.* 1789. *p.* 39. *t.* 1. *f.* 3. *

Spergula saginoides. *Retz. obs.* 1. *p.* 19. 2. *p.* 18. 3. *p.* 32. *Curt. lond. Hoffm. germ.* 161. *Roth. germ. I.* 197. *II.* 506.

Spergula laricina. *Lightf. scot.* 1. *p.* 244. *Hudf. angl.* 203. *Fl. dan. t.* 858.

S. (*laricina*) foliis oppositis subulatis viscido-villosis ciliatisque, axillis fasciculatis. *Wulfen in Iacq. Collect.* 2. *p.* 207. *

Pfriemförmiger Spark. W.

Habitat in pascuis Germaniae, Angliae, Daniae, Sueciae. ⊙ (v. f.)

Planta Wulfeni est forte eadem licet petala calyce majora dixerit, quae illo minora sunt. W.

*7. SPERGULA *glabra*. W. †

S. foliis oppositis fasciculatis filiformibus glabris, floribus decandris, petalis calyce majoribus. W.

Spergula saginoides. *Allion. pedem. n.* 1735. *t.* 64. *f.* 1.

Habitat in pascuis umbrosis alpium Valdensium. ♃

DECAGYNIA.

923. NEURADA.

Gen. plant. edit. Schreb. n. 799.

Cal. 5-partitus. *Petala* 5. *Caps.* infera, 10-locularis, 10-sperma, aculeata.

1. NEURADA *procumbens.*

Neurada. *Hort. ups.* 117. *Forsk. deser. p.* 90. *Lamarck. illust. gen. t.* 393.

Houttuyn Lin. Pfl. Syst. 6. *p.* 691.

Liegender Dornknopf. W.

Habitat in Aegypto, Arabia, Numidia. ⊙

Herba *tota albicans, arachnoideo-tomentosa.* Cotyledones *sagittatae.* Caules *depressi, rigidi, teretes, palmares et ultra.* Rami *ex singulis alis inferioribus.* Folia *alterna, petiolata, ovata, plicata, eroso-sinuata, supra minus alba s. tomentosa.* Flores *axillares, subsessiles.*

Serenda *cum calyce fructuque integro in aridissimis.* Caulis *videtur fruticosus.* Calyx *non* 5-*fidus, sed multipliciter imbricatus. Forskoehl. l. c.* R.

924. PHYTOLACCA.

Gen. pl. ed. Schreb. n. 800.

Cal. o. *Petala* 5, calycina. *Bacca* ſupera, 10-locularis, 10-ſperma.

1. PHYTOLACCA *octandra.*

P. floribus octandris octagynis. *Sp. pl.* 631.

P. mexicana, baccis ſeſſilibus. *Dill. elth.* 218. *t.* 239. 308.

Iamma goba. *Kaempf. amoen.* 828. *t.* 829.

Houttuyn Lin. Pſl. Syſt. 6. *p.* 692.

Achtfädige Kermesbeere. W.

Habitat in Mexico. ♃ (v. v.)

Statura Ph. decandrae. Folia *albidiora.* Pedunculus *communis breviſſimus. Pedicelli breves, ut fere nulli.* Calyx *ſ. Corolla alba, omnino plana, nec concava.* Stamina *et Styli octo.* Fructus *ruber.*

2. PHYTOLACCA *ſtricta.*

P. floribus octandris heptagynis, foliis lanceolatis mucronatis. *Hoffm. Comment. goett.* 12. *p.* 27. * *tab.* 3.

P. (*heptandra*) floribus heptandris hexagynis, foliis lanceolatis. *Retz. obſ.* 6. *p.* 29.*

Steife Kermesbeere. W.

Habitat in America. ♃ (v. v.)

3. PHYTOLACCA *abyſſinica.*

P. floribus decandris pentagynis. *Hoffm. Comment. goett.* 12. *p.* 28. * *tab.* 2.

P. (*dodecandra*) floribus penta-decandris penta-octogynis. *l'Herit. ſtirp.* 1. 143. *t.* 69. * *Ait. Kew.* 2. *p.* 123.

Abyſſiniſche Kermesbeere. W.

Habitat in Abyſſinia. ♄ (v. v.)

4. PHYTOLACCA *decandra.*

P. floribus decandris decagynis. *Hort. cliff.* 177. *Hort. upſ.* 117. *Gron. virg.* 101. *Roy. lugdb.* 222. *Mat. med.* 118. *Du Roi harbk.* 2. *p.* 7. *Blackw. t.* 515. *Mill. illuſtr. Regn. bot.*

P. floribus petiolatis decemfidis. *Hall. helv. n.* 1007.

P. vulgaris. *Dill. elth.* 318. *t.* 339. *f.* 3 9. *Mill. dict. n.* 1.

Solanum racemoſum americanum. *Pluk. alm.* 353. *t.* 225. *f.* 3.

Houttuyn Lin. Pfl. Syſt. 6. *p.* 693.
Gemeine Kermesbeere. W.
Habitat in Virginia *et in* Helvetia. ♃ (v. v.)

5. PHYTOLACCA *icoſandra.*
P. floribus icoſandris decagynis. *Sp. pl.* 631.
P. ſpicis florum longiſſimis, radice annua. *Mill. dict. n.* 2. *ic.* 138. *t.* 207.
Houttuyn Lin. Pfl. Syſt. 6. *p.* 694.
Zwanzigfädige Kermesbeere. W.
Habitat in India *orientali.* ♃ (v. v.)
Caulis *tripedalis herbaceus ſed perennans paucis ramis ſubdiviſus.* Folia *ſtrictiora acutiora.* Pedunculus *inferne triqueter, at intra racemum multangularis ſed in hac ſcaber.* Pedicelli *inferiores ſaepe triflori.* Flores *albi.* Stamina *certe in inferioribus floribus viginti.* Bacca *ſaturate purpurea.*

6. PHYTOLACCA *dioica.*
P. floribus dioicis. *Sp. pl.* 632. *Mill. dict. n.* 4. *l'Herit. ſtirp.* 1. *p.* 145. *t.* 70.
Houttuyn Lin. Pfl. Syſt. 3. *p.* 695.
Baumartige Kermesbeere. W.
Habitat in America *auſtrali.* ♄
Caulis *perfecte fruticoſus.* Folia *exacte ovata glabra, magnitudine Populi nigrae, longius petiolata.* Flores *ut in reliquis, ſed dioici polyandri.*

Ankündigung.

Ich halte mich überzeugt, dafs eine nicht geringe Anzahl von Aerzten den Verlust von *Pyl's* Zeitschriften für die öffentliche und gerichtliche Arzneiwissenschaft lebhaft empfunden und aufrichtig bedauert haben wird. Diese Ueberzeugung und der verdiente Beifall, der seinen Sammlungen zu Theil ward, läfst mich hoffen, dafs man den Versuch eine ähnliche Zeitschrift herauszugeben, nicht misbilligen wird. Ich fühle zwar den Abstand, zwischen dem verstorbenen *Pyl* und mir, in Rücksicht auf Kenntnisse und Talente, sehr lebhaft; da ich indessen durch meine persönliche Lage, durch die Verhältnisse worin ich zu stehen das ehrenvolle Glück habe, und durch die Erlaubnifs meiner hohen Chefs, die Acten des Ober-Collegii medici und Ober-Collegii sanitatis, auf eben die Art, wie es *Pyl* gethan hat, zu diesem Zweck zu benutzen, mich im Stande sehe, dem unwiderstehlichen Drange, so viel an mir ist, zur Verbreitung gemeinnütziger Kenntnisse beizutragen, nachzugeben, so darf ich hoffen, dafs dieses Unternehmen nicht ganz misglücken wird.

Demnach kündige ich hierdurch eine neue medicinische Zeitschrift unter dem Titel:

MEDICINISCHE EPHEMERIDEN
von Berlin.

an.

Der Plan, den ich dabei zu Grunde lege; weicht in so fern von dem des Magazins und Repertoriums für die gerichtliche und öffentliche Arzneiwissenschaft des verstorbenen *Pyl* ab, dafs ich diese neue Zeitschrift, wenn gleich vorzüglich, doch nicht ausschliefsend, diesen Theilen der Wissenschaft widmen, und denselben beträchtlich erweitern, und ausdehnen werde.

Alles was auf den praktischen Theil der Arzneiwissenschaft Bezug hat, und ausübende Aerzte allgemein interressiren kann, soll in diese Ephemeriden aufgenommen werden, und zu seiner Zeit, je nachdem es der Raum verstatten wird darin Platz finden, wobei ich jedoch bemüht seyn werde, dafs die Mannichfaltigkeit der Gegenstände ihrer Gründlichkeit, und ihrem innern Werthe nicht entgegen stehe.

Folgende Angabe der Rubriken wird meine Absicht in ein helleres Licht setzen, und zugleich den Plan des Werks selbst enthalten.

I. Wetterbeobachtungen.
II. Herrschende Krankheiten.
III. Merkwürdige Krankheitsfälle, chirurgische Operationen und Leichenöffnungen.
IV. Verzeichnifs der in Berlin Gebornen und Verstorbenen, sowohl nach den Wochen, als nach den Krankheiten.
V. Verzeichnifs derjenigen Personen, welche daselbst ein sehr hohes Alter erreicht haben.
VI. Zustand der Medicin und Chirurgie, öffentliche Anstalten, Veränderungen, Beförderungen, Todesfälle und Biographien von Aerzten.

VII. Beiträge zur medicinischen Polizey, Actenauszüge, Verordnungen etc.

VIII. Beiträge zur gerichtlichen Arzneiwissenschaft, Actenauszüge, etc.

IX. Kurze Nachrichten, Anecdoten.

Ob ich gleich einen nicht geringen Vorrath von Materialien in Bereitschaft habe, so hängt dennoch das Daseyn und die Fortdauer dieser Zeitschrift vorzüglich von der gefälligen Mitwirkung meiner hochgeehrten Herren Kollegen in der Nähe und Ferne ab. Ich fordere sie daher gehorsamst und auf das angelegentlichste auf, mein Unternehmen durch ihren Beitritt zu befördern, und dadurch den innern Werth desselben zu erhöhen; nur mit blos theoretischen Abhandlungen, und mit persönlichen Streitigkeiten muſs ich sie ersuchen, mich zu verschonen. Jene, so hoch ich sie auch schätze, gehören nicht in meinen Plan; diese werde ich immer für unwürdige Mittel, das Interresse einer Zeitschrift zu erhöhen, ansehen.

Von diesen medicinischen Ephemeriden erscheint vierteljährig ein Heft von acht bis zehn Bogen in 8vo mit lateinischen Lettern gedruckt, in einem farbigen Umschlage. Der preis eines jeden Hefts beträgt 12 Gr. Pr. Courant. Das erste Heft erscheint zu Ostern. Vier Hefte machen einen Jahrgang aus. Die Beiträge erbitte ich mir unter der Adresse: der Nauckschen Buchhandlung zu Berlin, aus.

Ich erbiete mich, wegen des zu bestimmenden Honorars mit den Herrn Einsendern in freundschaftliche Erörterung zu treten.

Formey,
königl. Leibarzt, Obermedicinalrath und Oberstabsmedicus.

Nachschrift. Der Güte des Königl. LeibarztesHerrn Formey, verdanke ich den Verlag obiger Zeitschrift. Ich würde meine Zeitgenossen und den Gegenstand selbst herabzuwürdigen glauben, wenn ich noch etwas über den Werth und das zu hoffende Interesse derselben hinzufügen wollte, da der bloſse Gedanke an Berlin — die zahlreiche Menge von Bewohnern dieser Hauptstadt — ihre vielen und treffliche Medicinalanstalten, verbunden mit einer bedeutenden Anzahl hier versammelter zum Theil sehr berühmter Aerzte, und endlich der Name des Herausgebers allein schon zu Erwartungen berechtigt, die im Stande sind, dem denkenden und praktischen Arzte, die interessante Aussicht auf ein weitläuftiges Feld von Erfahrungen, in dem ausübenden Theile seiner Kunst zu eröffnen.

Wenn mir indes erlaubt seyn mag, in merkantilischer Rücksich noch etwas hinzufügen zu dürfen? so ist es der Wunsch: diese periodische Schrift so schnell als möglich in Umlauf zu bringen. Ich schlage daher den Weg der Subscription vor und ersuche alle diejenigen, welche dieses Journal zu besitzen wünschen, mich mit Einsendung ihrer Namen zu beehren, um sie dieser Schrift vordruckenlassen zu können.

Nauk,
Buchhändler und Verleger.

Ankündigung.

Schon vor einiger Zeit machte ich, um Concurrenz zu vermeiden, im Intell. Bl. der a. L. Z. bekannt, dafs ich:

A System of comparative Anatomy und Physiology by B Harwood, Professor of Anatomy in the University of Cambridge, 4.

übersetzen wolle.

Ich freue mich jetzt dem medicinischen und naturhistorischen Publikum anzeigen zu können, dafs das erste Heft dieses Werkes, unter dem Titel:

System

einer

vergleichenden Anatomie und Physiologie

von

B. Harwood.

Professor der Anatomie auf der Universität zu Cambridge.

auf Ostern 1799 wirklich übersetzt herauskommen werde.

Der Werth dieses *Harwoodschen* Werks ist dem deutschen Publikum schon durch mehrere Anzeigen bekannt.

Dies erste Heft enthält die Abhandlung über das Hirn und die Nerven, und über die Geruchswerkzeuge der verschiedenen Thierklassen. Damit das deutsche Publikum aber wisse, was künftig noch zu erwarten sey, so übersetze ich folgende Anzeige vom dem Inhalte dieses Werkes, aus der Zeitschrift: *the brittisch Critik*, for Jan. 1797.

1. Einleitung.
2. Allgemeine Analogien, welche durch alle Thierklassen Statt finden. Besondere Analogien.
3. Knochenlehre: Knochen der Thiere mit den menschlichen verglichen, und Verschiedenheiten derselben.
4. Das Blut der Thiere verglichen. Geschichte der Transfusion. Resultat einer Menge von Versuchen, welche zu Cambridge über diesen Gegenstand gemacht sind. Leichte Methode dieser Operation. Bemerkungen über das Einspritzen verschiedener Flüssigkeiten in die Venen der Thiere, und über den Erfolg einiger neuerlich gemachten Versuche.
5. Herzen und Respirationsorgane der vierfüfsigen Thiere, Vögel, Fische und Amphibien. Verschiedenheiten ihres Baues, ihrer Verrichtungen u. s. w.
6. Vergleichung der Respiration und des Blutumlaufs dieser verschiedenen Thierklassen.
7. Untersuchung und Vergleichung der Zähne fleischfressender und pflanzenfressender Thiere.

8. Ueber die Verdauungswerkzeuge. Vergleichung des Magensaftes und des Verdauungsvermögens der Thiere.
9. Vom Saugadersysteme.
10. Vom Hirn und Nervensysteme.
11. Vergleichung der Sinneswerkzeuge. Verschiedenheiten im Baue des Auges, Ohren, der Nase verschiedener Thiere, und Wirkungen solcher Verschiedenheiten auf die Lebensart u. s. w. der Thiere selbst.
12. Vergleichung der Zeugungstheile bei den verschiedenen Thierklassen und Untersuchung der verschiedenen Arten ihrer Empfängnifs (impregnation)
13. Beschlufs.

Die Ordnung des Plans wurde durch die Schwierigkeit Zeichner und Kupferstecher zu den verschiedenen Gegenständen zu verschaffen, geändert: dabei ist aber nichts verloren, denn jeder Abschnitt macht für sich ein ganzes aus.

Was die Uebersetzung betrift, so werde ich sie versprochenermafsen mit Anmerkungen und Zusätzen vermehren, welche sich theils auf eigene Untersuchungen, theils auf Entdeckungen und Beobachtungen anderer gründen. Alles wesentliche was *Vicq d'Azyr*, *Monro*, u. a. über das Hirn, *Scarpa*, u. a. über das Geruchswerkzeug der Thiere gesagt haben, ist angeführt. Wo der Verfasser Gegenstände zu kurz berührt, oder auch meiner Meinung nach hie und da wesentliche Dinge ganz übergangen hat, habe ich zu ergänzen gesucht. Was ich dabei geleistet, mögen die Leser in der Folge selbst beurtheilen. Die Kupfertafeln werden von Herrn *Glasbach* in Berlin, einem schon bekannten Künstler, sauber nachgestochen. Sobald ein zweites Heft in England erscheint, soll die Uebersetzung desselben möglichst schnell nachfolgen.

Braunschweig,
den 12ten December 1798.

C. St. W. Wiedemann,
Professor zu Braunschweig.

Der Verlag des obigen Werks ist mir von Herrn Professor Wiedemann überlafsen worden, und ich nehme darauf Subscription an. Der Preis eines jeden Hefts kann zwar wegen Ungewifsheit der Bogenzahl und der beträchtlichen Menge von Kupfern noch nicht bestimmt werden, doch sollen diejenigen denen es gefällt mir ihre Namen binnen hier und Monat May einzusenden — aufser den ersten und besten Kupferabdrücken, noch andere wesentliche Vortheile erhalten; die Namen der Subscribenten werden dem Werke vorgedruckt.

Berlin, im Januar 1799.

Nauk,
Buchhändler.

g des Ma-
hiere.

denheiten
chiedener
eiten auf

chiedenen
nen Arten

wierigkeit
egenstän-
verloren,
s.
versprо-
ermehren,
heils auf
n. Alles
das Hirn,
ere gesagt
le zu kurz
d da we-
ergänzen
er in der
rden von
Künstler,
England
st schnell

lemann,
schweig.

r Wiede-
ubscription
Ungewiss-
on Kupfern
en denen es
y einzusen-
cken, noch
ler Subscri-

k,
dler.

S

L

SPECIES PLANTARUM.

Tomus II. Pars II.

927.

928.

955.

931.

938.

943.

928.

932.

939.

933.
926.

945.

944.

946.

954.

948.

941.

Classis XI.

DODECANDRIA.

MONOGYNIA.

927. BOCCONIA *Cor.* o. *Cal.* 2-phyllus, inferus. *Capf.* 2-valvis, 1-sperma.

925. ASARUM. *Cor.* o. *Cal.* 3-fidus, superus. *Capf.* 6-locularis.

955. STERCULIA. *Cor.* o. *Cal.* 5-partit. *Nectar.* staminiferum. *Germen* pedicellatum. *Capf.* 5.

931. RHIZOPHORA. *Cor.* 4-partita. *Cal.* 4-partitus, inferus. *Sem.* 1, clavatum receptaculo carnoso.

938. GARCINIA. *Cor.* 4-petala. *Cal.* 4-phyllus, inferus. *Bacca* 8-sperma, coronata.

943. CRATAEVA. *Cor.* 4-petala. *Cal.* 4-fidus, inferus. *Bacca* 2-locularis, pedicellata.

928. DODECAS. *Cor.* 4-petala. *Cal.* 4-fidus. *Capf.* 1-locul. 4-valvis.

932. CRENAEA. *Cor.* 4-petala. *Cal.* 4-fidus. *Capf.* 5-locularis polysperma.

939. HALESIA. *Cor.* 4-fida. *Cal.* 4-dentatus, superus. *Pericarp.* 4-spermum, 4-angulatum.

933. ADACTIS. *Cor.* 4-petala. *Cal.* o. *Stam.* 16.

926. TOMEX. *Cor.* 5-petala. *Cal.* o. *Involucrum.* 4-5-phyllum. 5-12-florum. *Bacca* 1-sperma.

945. EURYA. *Cor.* 5-petala. *Cal.* duplex. *Capsula* 5-locularis.

944. TRIUMFETTA. *Cor.* 5-petala. *Cal.* 5-phyllus, inferus. *Capf.* 4-locul. 2-sperma, muricata.

946. PEGANUM. *Cor.* 5-petala. *Cal.* 5-phyllus, inferus. *Capf.* 3-locul. *Stam.* 15.

954. KLEINHOFIA. *Cor.* 5-petala. *Cal.* 5-phyll. *Nectar* staminiferum. *Germen* pedicellatum. *Capf.* 5-angularis inflata.

948. NITRARIA. *Cor.* 5-petala. *Cal.* 5-fidus, inferus. *Drupa* 1-sperma. *Stam.* 15.

941. ARISTOTELIA. *Cor.* 5-petala. *Cal.* 5-partitus. *Bacca* 3-locularis.

937. GRANGERIA. *Cor.* 5 - petala. *Cal.* 5 - fidus. *Drupa* monosperma.

936. VATICA. *Cor.* 5 - petala. *Anth.* 15 - quadriloculares: loculis interioribus brevioribus.

947. HUDSONIA. *Cor.* 5 - petala. *Cal.* 3 - phyllus, inferus. *Caps.* 1 - locularis. 3 - valvis. 3 - sperma.

942. CANELLA. *Cor.* 5 - petala. *Cal.* 3 - lobus, inferus. *Bacca* 1 - locul. 2 - s. 4 - sperma. *Nectarium* antheriferum.

949. PORTULACA. *Cor.* 5 - petala. *Cal.* 2 - fidus, inferus. *Caps.* 1 - locul. circumscissa.

950. TALINUM. *Cor.* 5 - petala. *Cal.* 2 - phyllus. *Caps.* 1 - locularis, trivalvis. *Sem.* arillata.

951. LYTHRUM. *Cor.* 6 - petala. *Cal.* 12 - fidus, inferus. *Caps.* 2 - locularis.

952. CUPHEA. *Cor.* 6 - petala, inaequalis. *Cal.* 6 - dentatus, inaequalis. *Caps.* 1 - locul. ante maturitatem dehiscens.

953. GINORIA. *Cor.* 6 - petala. *Cal.* 6 - fidus, inferus. *Caps.* 1 - locul. 4 - valvis.

934. BLAKEA. *Cor.* 6 - petala. *Cal.* fruct. 6 - phyllus: *Floris* superus indivisus. *Caps.* 6 - locularis. *Antherae* connexae.

929. AGATHOPHYLLUM. *Cor.* 6 - petala. *Cal.* truncatus. *Drupa.* monosperma.

935. BEFARIA. *Cor.* 7 - petala. *Stam.* 14. *Bacca.* exsucca, 7 - locularis.

930. BASSIA. *Cor.* 8 - fida. *Stam.* 16. *Drupa.* 5 - sperma.

940. DECUMARIA. *Cor.* 10 - petala. *Cal.* 10 - phyllus, superus.

† *Cleome viscosa, dodecandra. Chlora dodecandra. Samyda pubescens, serrulata. Rivina octandra. Passerina capitata.*

DIGYNIA.

956. HELIOCARPUS. *Cor.* 4 - petala. *Cal.* 4 - phyllus. *Caps.* 2 - locul. 1 - sperma, compresso - radiata.

957. AGRIMONIA. *Cor.* 5 - petala. *Cal.* 5 - fidus. *Sem.* 1. s. 2.

TRIGYNIA.

958. RESEDA. *Cor.* petalis multifidis. *Cal.* partitus. *Caps.* 3 - locularis, hians.

960. VISNEA. *Cor.* petalis ellipticis. *Cal.* 5 - phyll. *Nux.*

959. EUPHORBIA. *Cor.* petalis peltatis. *Cal.* ventricosus. *Capf.* 3 - cocca.

TETRAGYNIA.

962. APONOGETON. *Cor.* o. *Cal.* o. *Capf.* 4.

961. CALLIGONUM. *Cor.* o. *Cal.* 5 - partitus. *Nux.* monofperma.

† *Tormentilla erecta. Refedae aliquot.*

PENTAGYNIA.

963. GLINUS. *Cor.* o, nifi fetulae. *Cal.* 5 - phyllus *Capf.* 5 - locul.

964. BLACKWELLIA. *Cor.* 15 - petala. *Cal.* 5 - fid. *Capf.* 1 - locul. polyfperma.

† *Refeda pupurafcens.*

DODECAGYNIA.

965. SEMPERVIVUM. *Cor.* 12 - petala. *Cal.* 12 - partitus. *Capf.* 12.

† *Alifma cordifolia.*

MONOGYNIA.

925. ASARUM.

Gen. plant. edit. Schreb. n. 801.

Cal. 3. f. 4-fidus, germini insidens. *Cor.* 0. *Capf.* coriacea, coronata.

1. ASARUM *europaeum.*

A. foliis reniformibus obtusis binis. *Mat. med.* 119. *Roy. lugdb.* 207. *Gmel. sib.* 3. *p.* 16. *Mill. dict. n.* 1. *et ic. t.* 53. *Willich. obs. n.* 23. *Scop. carn. n.* 563. *Pollich. pal. n.* 448. *Mönch. hass. n.* 388. *Flor. dan. t.* 633. *Ludw. ect. t.* 182. *Blackw. t.* 383. *Hoffm. germ.* 161. *Roth. germ. I.* 202. *II.* 518.

A. foliis reniformibus subhirsutis. *Hall. helv. n.* 1547.

A. foliis subcordatis petiolatis. *Hort. cliff.* 178. *Fl. suec.* 392; 421. *Guett. stamp.* 198.

Asarum. *Bauh. pin.* 197. *Cam. epit.* 19.

Houttuyn Lin. Pfl. Syst. 7. *p.* 2.

Europäische Haselwurz. W.

Habitat in Europae *nemoribus.* ♃ (v. v.)

2. ASARUM *canadense,*

A. foliis reniformibus mucronatis. *Mill. dict. n.* 2. *et illustr. syst. Thunb. jap.* 190.

Asarum latifolium. *Salisb. prod chap. allert.* 344.

A. foliis subcordatis petiolatis. *Gron virg.* 52.

A. canadense, mucronato folio. *Moris. hist.* 3. *p.* 511. *s.* 13. *t.* 7. *f.* 4.

A. canadense *Corn. canad.* 24. *t.* 25.

Houttuyn Lin. Pfl. Syst. 7. *p.* 3.

Canadische Haselwurz. W.

Habitat in Canada. ♃

An varietas praecedentis? sic suadent Folia bina, dissuadent alia.

Folia *utrinque minutissime pubescentia.* Germen *obsolete trigonum.* Calyx *foliolis inferne incurvis cavis, superne plus minus patentibus, planiusculis, marginibus revolutis.* Filamenta *vix altitudine stigmatum.* Salisb. l. c.

2. ASARUM *virginicum.*

A. foliis cordatis obtusis glabris petiolatis. *Gron. virg.* 162. *Mill. dict. n.* 3. *Thunb. jap.* 190.

A. virginianum, piſtolochiae foliis ſubrotundis, cyclaminis more maculatis. *Pluk. alm.* 53. *t.* 78. *f.* 2. *Moriſ. hiſt.* 3. *p.* 511. *ſ.* 17. *t.* 7. *f.* 3.
Houttuyn Lin. Pſl. Syſt. 7. *p.* 3.
Virginiſche Haſelwurz. W.
Habitat in Virginia, terra Mariana, Carolina. ♃

*926. TOMEX.

Gen. plant. edit. Schreb. n. 802.

Involucrum 4-5-phyllum. *Cal.* 0. *Cor.* 5-petala. *Nectar* ſquamae 5, inter ſtamina inferiora. *Bacca* 1-ſperma.

*1. TOMEX *japonica.* †

T. floſculis corollatis, foliis ſubtus tomentoſis. W.
Tomex japonica. *Thunb. jap.* 190.
Japaniſcher Tomex. W.
Habitat in Japonia. ♄

Caulis *arboreus excelſus ramoſus, plusquam orgyalis.* Rami *et* ramuli *tomentoſi ultimi angulati.* Folia *alterna petiolata oblonga obtuſa integerrima erecta, parallelo nervoſa (venoſa? W.); ſupra glabra viridia, ſubtus incano-tomentoſa palmaria, junioribus minoribus.* Petioli *angulati ſtriati tomentoſi pollicares.* Flores *axillares in capitulum collecti pedicellati dioici.* Pedunculi *angulati ſtriati ſolitarii tomentoſi bracteati ſemiunguiculares.* Bracteae *oppoſitae prope baſin minutae tomentoſae.* Pedicelli *intra capitulum breviſſimi quini raro ſex uniflori tomentoſi ſemilineam longi.* Fructus *et* foemineos *flores nunquam vidi.* Thunb. l. c.

*2. TOMEX *Tetranthera.* W.

T. floſculis corollatis, foliis glabris. W.
Tetranthera laurifolia *Jacq. hort. Schoenb.* 1. *p.* 59. *t.* 113.
Lorbeerblättriger Tomex. W.
Habitat in China. ♄

Rami *teretes flaveſcentes, juniores hirti.* Folia *alterna petiolata oblongo-obovata obtuſa integerrima venoſa glabra, nervo medio ſub lente villoſiuſculo.* Petioli *ſemiunciales hirti.* Pedunculi *laterales in nuda rami junioris parte bi-usque quinqueflori.* Involucrum *tetraphyllum, foliolis ſubrotundis concavis pubeſcentibus multiflorum, flores circiter* 12 *pedi-*

cellatos continens. Pedicelli *florum hirti.* Calyx *nullus.* Corolla *pentapetala alba, petalis apice subdenticulatis.* Nectaria *clavata viridia staminibus breviora.* Filamenta 12 - 17 *subulata pilosa.* Antherae *oblongae planae, loculis quatuor distinctis seggregatis.* Germen *oblongum.* Stylus *brevissimus.* Stigma *simplex.* Bacca *globosa rubra, magnitudine Ribetis rubri, monosperma.* W.

*3. TOMEX *Sebifera.* W.

T. flosculis apetalis, foliis glabris. W.

Berrya chinensis. *Klein in Litt.*

Sebifera glutinosa. *Loureiro cochin.* 783. *

Laurus (*involucrata*) foliis obovatis, umbellis involucratis. *Retz obs.* 6. *p.* 27. *

Tallow Tree. *Anglor.*

Talgbringender Tomex. W.

Habitat in sylvis Cochinchinae, Chinae. ♄ (v. f.)

Arbor *grandis.* Rami *teretes nodulosi, cortice flavescenti nitido tecti.* Ramuli *tenui pube induti.* Folia *sparsa petiolata obovata obtusa, vel etiam oblongo-lanceolata obtusa, integerrima venosa glabra.* Petioli *unciales pubescentes.* Pedunculi *tetragoni tri- vel quinqueflori pubescentes axillares et laterales.* Pedicelli *florum tetragoni valde hirti.* W.

Sequentem descriptionem partium fructificantium in recenti planta factam mecum communicavit amicus carissimus D. Klein: Involucrum *tetraphyllum, foliolis ovatis concavis extus tomentosis, includens flosculos apetalos* 8 - 10 *breviter pedicellatos.* Calyx *nullus nisi margo pedicelli integerrimus pilosus flosculorum.* Corolla *nulla.* Nectarium *corpuscula ad basin filamentorum sita.* Filamenta 12 *ad* 15 *filiformia pilosa.* Antherae *oblongae ovatae sulcatae.* Germen *ovatum staminibus arcte cinctum.* Stylus *filiformis staminibus duplo longior.* Stigma *incrassatum excavatum margine reflexo.* Bacca *monosperma globosa.* W.

927. BOCCONIA.

Gen. plant. edit. Schreb. n. 803.

Cal. diphyllus. *Cor.* o. *Stylus* bifidus. *Caps.* 2 - valvis, 1 - sperma.

1. BOCCONIA *frutescens.*

B. foliis oblongis sinuatis. W.

Bocconia. *Hort. cliff.* 202. *Iacq. amer.* 146. *Mill. dict. Willich. obſ. n.* 35. *Swartz obſ.* 187. *

B. ramoſa, ſphondyli folio tomentoſo. *Plum. gen.* 55. *Trew. ehr. t.* 4.

B. ramoſa, foliis majoribus ſinuatis, racemis terminalibus. *Brown. jam.* 244.

Chelidonium maius arboreum, foliis quercinis. *Sloan. jam.* 82. *hiſt. 1. p.* 195. *t.* 125.

Cocoxihvitl. *Hernand. mex.* 158.

Houttuyn Lin. Pſl. Syſt. 3. p. 601.

Sraucartige Bocconie. W.

Habitat in Mexico, Iamaica, Cuba, Domingo. ♄ (v. ſ.)

Petala *nulla.* Stamina *ſex.* Willich. l. c. R.

*2. BOCCONIA *cordata.*

B. foliis cordatis ſublobatis. W.

Herzblättrige Bocconie. W.

Habitat in China? ♄

Folia *ſubtus glauca ut in praecedente, ſed ſubrotunda cordata, obſolete lobata, obtuſe dentata nervoſo-venoſa.* Panicula *elongata pedalis, ramis ſimplicibus nec diviſis.* Calyx *albus, ut in praecedente, ſed major.* Stamina *numeravi* 24. Stylus *nullus.* Stigma *bilamellatum ſeſſile.* W.

928. DODECAS.

Gen. plant. ed. Schreb. n. 804.

Cal. 5-fidus corollifer superus. *Petala* 5. *Capſ.* 1-locul. 4-valv. polyſperma calyce coronata.

1. DODECAS *ſurinamenſis.*

D. ſurinamenſis. *Lin. ſuppl.* 245.

Surinamische Dodecas. W.

Habitat in Surinamo. C. *G. Dalberg.* ♄

Frutex *Lycii barbari facie laevis ſubtetragonus, ramis oppoſitis brevibus.* Folia *oppoſita obovato-oblonga ſ. cuneata ſubpetiolata laevia obtuſa integerrima.* Stipulae *nullae.* Pedunculi *axillares uniflori breves ſolitarii longitudine calycis.* Bracteae *binae minutae ſub calyce.* Calyx *ante explicationem tetragonus quadrivalvis inferne turbinatus teres.* Petala *calyci inſerta, ad diviſuras.* Stamina *receptaculo inſerta juxta germen, nec calyci.*

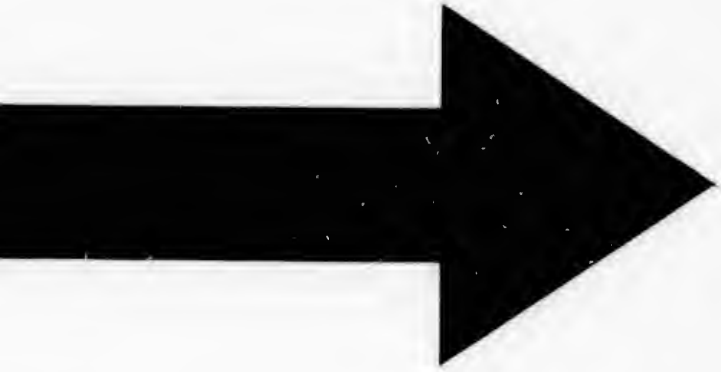

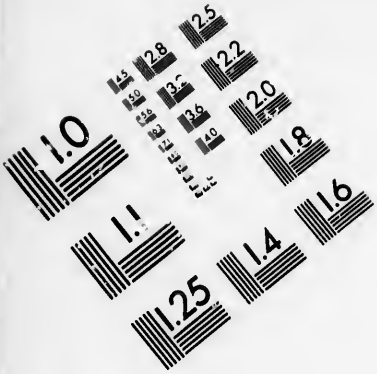

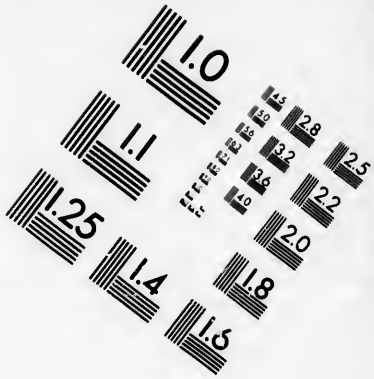

IMAGE EVALUATION
TEST TARGET (MT-3)

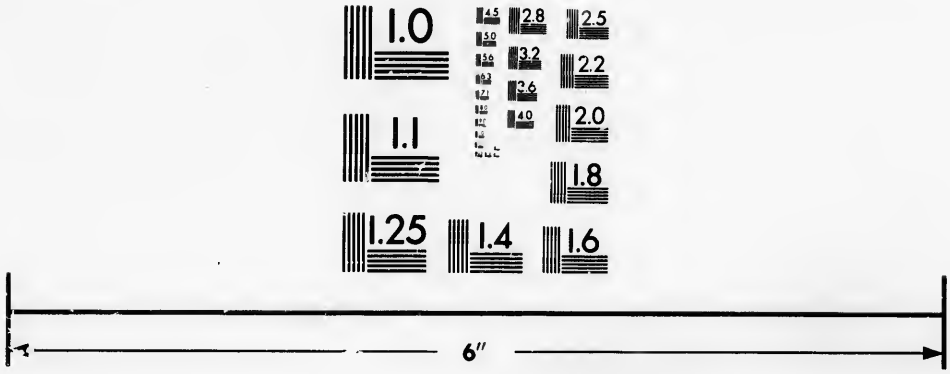

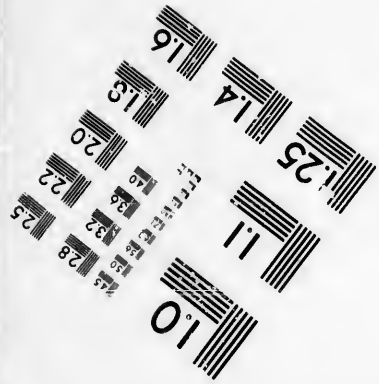

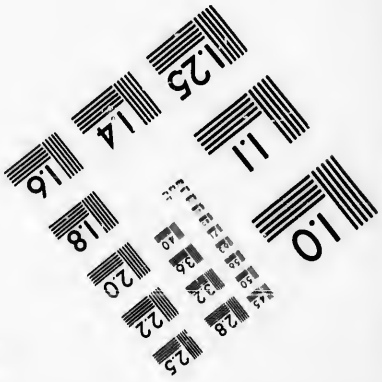

Photographic
Sciences
Corporation

23 WEST MAIN STREET
WEBSTER, N.Y. 14580
(716) 872-4503


2.8
2.5
3.2
2.2
3.6
2.0
4.0
1.8
1.1
1.0

*929. AGATHOPHYLLUM.

Gen. pl. ed. Schreb. n. 1754.

Cal. minimus truncatus. *Petala* 6 calyci inserta. *Drupa* subglobosa. *Nux* semiquinquelocul. 1-sperma. *Nucleus* 5-lobus.

*1. AGATHOPHYLLUM *aromaticum*. W.

Evodia Ravensura. *Gaert. sem.* 2. *p.* 101. *t.* 103. *f.* 2.
Ravensura aromatica. *Sonnerat. itin. ind. ed. germ* 2. *p.* 177. *t.* 127. *
Gewürzhaftes Gutblatt. W.
Habitat in insula Madagascar. ♄

Arbor *crassa, cortice aromatico rufo, ligno inodoro gravi.* Folia *petiolata alterna obovata obtusa coriacea integerrima glabra, inferne glaucescentia venosa.* Flores *parvi in corymbis terminalibus.* W.

930. BASSIA.

Gen. pl. ed. Schreb. n. 805.

Cal. 4-phyllus. *Cor.* 8-fida, tubo inflato. *Stamina* 16. *Drupa* 5-sperma.

1. BASSIA *longifolia.*

B. foliis lanceolatis, pedunculis unifloris longissimis horizontalibus axillaribus congestis. W.
B. longifolia. *Mant.* 563.
Ilippe Malabaris. *Koenig. mss.*
Houttuyn Lin. Pfl. Syst 3. *p.* 606.
Langblättrige Bassie. W.
Habitat in Malabaria. ♄ (v. s.)

Arbor *procera*: Ramis *ultimis recurvis, crassiusculis, griseo-pubescentibus.* Folia, *in extremis ramulis, alterna, approximata, petiolata, ovato-lanceolata, integerrima, acuta, venosa, nuda, semipedalia, decidua.* Petioli *teretiusculi, breves.* Pedunculi *axillares* 1-5, *simplices, filiformes, uniflori erecti: post florescentiam elongati, penduli.*

*2. BASSIA *latifolia.*

B. foliis ellipticis acutis, pedunculis unifloris nutantibus terminalibus congestis. W.
Bassia latifolia. *Roxb. corom* 1. *p.* 20. *t.* 19. *
Mahwah Tree. *Act. soc. Bengal.* 1. *p.* 300.
Breitblättrige Bassie. W.

Habitat in montibus Indiae *orientalis.* ♄

*3. BASSIA *obovata.*

B. foliis obovatis, pedunculis congestis terminalibus unifloris. *Forst. prod. n.* 200.

Stumpfblättrige Bassie. W.

Habitat in insula Tanna. ♄

931. RHIZOPHORA.

Gen. pl. ed. Schreb. n. 806.

Cal. 4-partitus. *Cor.* 4-partita. *Sem.* 1, longissimum, basi carnosum.

1. RHIZOPHORA *conjugata.*

R. foliis ovato-oblongis obtusiusculis integerrimis, calycibus sessilibus, fructibus cylindraceo-subulatis. *Fl. zeyl.* 181. *

Anonyma. *Herm. piet.* 279. *Burm. ind.* 108. R.

Houttuyn Lin. Pfl. Syst. 1. *p.* 672.

Gepaarter Wurzelbaum. W,

Habitat in India. ♄

2. RHIZOPHORA *gymnorhiza.*

R. foliis ovato-lanceolatis integerrimis, radice terrae superimposita. *Sp. pl.* 634.

R. calycum laciniis persistentibus patentibus versus fructum incurvatis. *Wachend. ult.* 89.

Mangium celsum. *Rumph. amb.* 3. *p.* 102. *t.* 68.

Candel. *Rheed mal.* 6. *p.* 27. *t.* 31. 32. *Raj. hist.* 1769. *Burm. ind. p.* 108.

Houttuyn Lin. Pfl. Syst. 5. *p.* 673.

Hoher Wurzelbaum. W.

Habitat in Indiae *ripis salsis.* ♄

3. RHIZOPHORA *Candel.*

R. foliis obtusis, pedunculis bigeminatis folio longioribus, fructibus subulatis. *Sp. pl.* 634.

Tsierou-Candel. *Rheed. mal.* 6 *p.* 63. *t.* 25. *Raj. hist.* 1770. *Burm. ind.* 108.

Houttuyn Lin. Pfl. Syst. 1. *p.* 675.

Pfriemenfrüchtiger Wurzelbaum. W.

Habitat in Indiae *salsis.* ♄

4. RHIZOPHORA *Mangle.*

R. foliis acutis, fructibus subulato-clavatis. *Sp. pl.* 634.

R. pedunculis bifidis trifidisque, fructibus subulato-clavatis. *Iacq. amer.* 141. *t.* 89.

R. segmentis calycum persistentibus reflexis, fructu acuminato. *Wach. ultr.* 90.

R. utrinque brachiata, foliis elliptico-ovatis: summis ramis dispositis. *Brown. jam.* 211.

Mangle arbor pyrifolia, fructu oblongo tereti, summis ramis radicosa. *Pluk. alm.* 241. *t.* 204. *f.* 3.

Candela americana foliis laurinis. *Catesb. car.* 2. *p.* 63. *t.* 63.

Mangle aquatica, foliis subrotundis et punctatis. *Plum. gen.* 13.

Mangle pyri foliis, cum siliquis longis ficui indicae affinis. *Bauh hist.* 1. *p.* 415. *Sloan. jam.* 155. *hist.* 2. *p.* 63. *Rai. hist.* 1772.

Mangium calendarium *Rumph. amb.* 3. *p.* 108. *t.* 71. 72.

Peekandel. *Rheed.* 6 *p.* 91. *t.* 34. *Raj. hist.* 1770.

Margue Guapariba. *Pis. bras. l.* 4. *c.* 87. *R.*

Houttuyn Lin. Pfl. Syst. 1. *p.* 675.

Gemeiner Wurzelbaum. W.

Habitat in paludibus Caribaearum, Malabariae. ♄ (v. s.)

Folia *opposita. petiolata, costata.* Cal. 4-*fidus. Petala* 4. Stamina 8.

5. RHIZOPHORA *cylindrica.*

R. fructibus cylindricis obtusis. *Sp. pl.* 635.

Karil-Candel. *Rheed. mal.* 6. *p.* 59. *t.* 33. *Raj. hist* 1770.

Mangium minus. *Rumph. amb.* 3. *p.* 106. *t.* 69. *Burm. ind.* 108.

Houttuyn Lin. Pfl. Syst. 1. *p.* 682.

Walzenfrüchtiger Wurzelbaum. W.

Habitat in uliginosis Malabariae. ♄

*932. CRENAEA.

Gen. plant. edit. Schreb. n. 807.

Cal. 4-fidus corollifer. *Petala* 4. *Caps.* 5-locularis polysperma.

*1. CRENAEA *maritima.*

C. maritima. *Aubl. guj.* 1. 523. *t.* 209. *

Meerstrands Kerbling. W.

Habitat in maritimis Gujanae. ♃

Caules *e radice plures tetragoni nodosi.* Folia *subpetiolata opposita obovato-lanceolata integerrima venosa glabra.* Flores *albi parvi in corymbis*

paucifloris axillaribus. Bracteae *binae lanceolatae parvae oppositae in quolibet pedunculo.*

*933. APACTIS.

Gen. plant. ed. Schreb. n. 808.

Cal. o. *Petala* 4 crenata inaequalia. *Germen* superum. *Fructus.* - - - -

*1. APACTIS *japonica.* †

A. japonica. *Thunb. jap.* 191. *

Japanische Apactis. W.

Habitat in Japonia. ♄

Arbor. Folia *alterna petiolata ovata serrata basi integerrima glabra.* Flores *in ultimis ramulis racemosi.* Racemi *saepe ovati, excrescentes magis oblongi.* Pedunculus *et* pedicelli *villoso-scabri.* Thunb. l. c.

934. BLAKEA.

Gen. plant. ed. Schreb. n. 810.

Cal. inferus 6-phyllus: superus integer. *Pet.* 6. *Caps.* 6-locularis, polysperma.

1. BLAKEA *trinervia.*

B. bicalyculata, foliis trinerviis, transversim subtilissime striatis. *Lin. suppl.* 246. *Swartz obs.* 188. *

B. foliis ellipticis trinerviis, nitidis, floribus lateralibus. *Brown. jam.* 323. *t.* 35.

Houttuyn Lin. Pfl. Syst. 3. *p.* 607.

Dreynervige Blakie. W.

Habitat in Iamaica. ♄

Folia *oblongo-ovata, petiolata, integerrima, coriacea, opposita, trinervia: nervis subtus protuberantibus nigricantibus.* Flores *oppositi, solitarii.*

2. BLAKEA *triplinervia.*

B. ecalyculata, foliis triplinerviis, pedunculis axillaribus subtrifloris. *Vahl. symb.* 3. *p.* 61.

B. ecalyculata, follis tripilnerviis. *Lin. suppl.* 246.

B. foliis triplinerviis, costatis. *Amoen. acad. p.* 257.

B. (*quinquenervia*) foliis ovato-oblongis acuminatis quinquenerviis. *Aubl. guj.* 1. *p.* 525. *t.* 210. *

Dreyfachrippige Blakie. W.

Habitat in sylvis Gujanae. ♄

Arbor 16-*pedalis*. Folia *opposita petiolata, triplinervia spithamaea, subtus itidem costata et nervo marginali*. Pedunculi *triflori*. Flores *magnitudine Punicae distincti, absque perianthio infero*. Perianthium *campanulatum* 3-5-*fidum coriaceum receptaculo a peripheria ad centrum striato persistens*. Petala *circiter* 7 *ovato-oblonga calyci inserta sessilia lutea, intus alba carnosa*. Filamenta *circites* 12 *s.* 15 *subcylindrica calyci inserta, desinentia in antheras*. Antherae *ovatae compressae parallelae incurvae, dorso planinscutae corolla breviores, quasi truncatae, non concatenatae, e filamentis continuatae et non filamentis insidentes*. Germen *inferum*. Stylus *clavatus teres longitudine petalorum deflexus ad latus inferius corollae, extra circulum staminum*. Stigma *capitatum striatum*. Bacca *subrotunda multilocularis coronata calyce, disco concavo, annulo crenato, centro umbilicato*. Semina *minuta*. Fructus *luteus sapidus*. *Raro flos in Herbario conservari potest, quia frangatur*.

*3. BLAKEA *pulverulenta*.

B. ecalyculata, foliis triplinerviis, racemo terminali. *Vahl. symb.* 3. *p.* 61. *

Bestaubte Blakie. W.

Habitat in America *meridionali*. ♄

Folia *elliptica acuminata integerrima, utrinque glabra, exceptis nervis subtus*. Vahl. l. c.

935. BEFARIA.

Gen. plant. edit. Schreb. n. 811.

Cal. 7-fidus. *Petala* 7. *Stam.* 14. *Bacca* 7-locularis, polysperma.

1. BEFARIA *resinosa*.

B. foliis ovatis, floribus congestis. *Lin. suppl.* 246.

Icon. *Mutis amer. v.* 1. *t.* 8.

Harzige Befarie. W.

Habitat in Nova Granada. *Mutis*. ♄

Arbor *ramis proliferis, cortice rudi, tenello subpubescente*. Folia *sparsa subpetiolata ovata laevia perennia integerrima, longitudine pollicaria*. Flores *e summitate ramorum congesti: pedunculis pubescentibus unifloris, in racemis minime elongatis*. Corolla

purpurea valde resinosa s. viscosa. Stamina *prope basin pubescentia.*

2. BEFARIA *aestuans.*

B. foliis lanceolatis, floribus racemosis. *Lin. suppl.* 247.
B. aestuans. *Mant.* 242.
Icon. *Mutis amer. v.* 1. *t.* 7.
Houttuyn Lin. Pfl. Syst. 3. *p.* 608.
Heisse Befarie. W.
Habitat in Nova Granada. *Mutis.* ♄

Frutex *biorgyalis*: *Ramis teretiusculis, patentibus.* Folia *saepius alterna, conferta obovata s. oblonga, obtusa, integerrima, avenia, nitida, subtus tomentosa.* Petioli *brevissimi, planiusculi.* Flores *axillares, pauci; terminales plurimi.* Pedunculi *racemosi: Pedicellis teretibus, hirsutis.* Corollae *incarnatae.* Plantam *non ipse vidi.* Mant.

Similis B. resinosae, altior. Folia *similia B. resinosae, sed lanceolata.* Pedunculi *racemosi, pedicellis longitudine floris nec ut in B. resinosa brevioribus.* Suppl.

Befariae saporem peculiarem amarum habent. Affinitas cum Rhododendris. Suppl.

936. VATICA.

Gen. plant. ed. Schreb. n. 812.

Cal. 5-fidus. *Petala* 5. *Antherae* 15, sessiles, 4-loculares.

1. VATICA *chinensis.*

V. chinensis. *Mant.* 242. *Smith. ic. ined.* 1. *p.* 36. *t.* 36. *
Houttuyn Lin. Pfl. Syst. 3. *p.* 609.
Chinesische Vatica. W.
Habitat in China. ♄

Statura *accedit ad* Toberam *Kaempf. amoen.* 797. *aut Citrum.* Rami *striati, s. angulati, subtomentosi.* Folia *alterna, petiolata, cordato-ovata, integerrima, utrinque glabra, venosa, alterne nervosa, spithamaea, latitudine palmaria.* Flores *paniculati, praecipue terminales, magnitudine Citri.*

*937. GRANGERIA.

Juſſ. gen. ed. Uſt. 376.

Cal. 5-fidus. *Petala* 5. *Stamina* 15. *Drupa* ſubtriquetra. *Nux* triquetra oſſea monoſperma.

*1. GRANGERIA *borbonica.*

G. borbonica. *Lamarck. encyclop.* 3. *d.* 20. * *illuſt. gen. t.* 427.

Borboniſche Grangerie. W.

Habitat in inſula Borbonia. ♄

Arbor *magnitudine Quercus cortice albicante. Folia alterna petiolata ovata integerrima glabra venoſa.* Stipulae *binae ſubulatae.* Racemi *ſesquiunciales terminales et axillares.* Flores *parvi albi.* Lamarck. l. c.

938. GARCINIA.

Gen. plant. edit. Schreb. n. 813.

Cal. 4-phyllus, inferus. *Petala* 4. *Bacca* 8-ſperma, coronata *Stigmate* peltato.

1. GARCINIA *Mangoſtana.*

G. foliis ovatis, pedunculis unifloris. *Hort. cliff.* 182. *Mill. dict.*

Mangoſtans. *Garc. act. angl.* 431. *t.* 1. *Bont. jav.* 115.

Mangoſtana. *Rumph. amb.* 1. *p.* 132. *t.* 43.

Laurifolia javanenſis. *Bauh. pin.* 461. *Raj. hiſt.* 1662.

Houttuyn Lin. Pſl. Syſt. 1. *p.* 687.

Wohlſchmeckende Mangoſtane. W.

Habitat in lava. ♄

2. GARCINIA *celebica.*

G. foliis lanceolatis, pedunculis trifloris. *Sp. pl.* 635.

Mangoſtana celebica. *Rumph. amb.* 1. *p.* 134. *t.* 44.

Houttuyn Lin. Pſl. Syſt. 1. *p.* 689.

Celebiſche Mangoſtane. W.

Habitat in India. ♄

3. GARCINIA *Cambogia.*

G. foliis ellipticis acutis, floribus ſolitariis terminalibus ſubſeſſilibus. W.

Mangoſtana Cambogia. *Gaert. ſem.* 2. *p.* 106. *t.* 105.

Cambogia Gutta. *Sp. pl.* 728. *Amoen. acad.* 1. *p.* 402. *Fl. zeyl.* 195. *Mat. med.* 135. *Blackw. t.* 392.

Coddam-pulli. *Rheed. mal.* 1. *p.* 41. *t.* 24.

Carcapuli. *Bauh. hist.* 1. *p.* 105. *Raj. hist.* 1661.
Carcapuli Acostae, fructu malo aureo simili. *Pluk. alm.* 81.
Houttuyn Lin. Pfl. Syst. 2. *p.* 5.
Guttabringende Mangostane. W.
Habitat in India. ♄ (v. s.)

4, GARCINA *cornea.*

G. foliis lanceolatis aveniis, pedunculis unifloris cernuis. *Syst. veg.* 368.
Lignum corneum. *Rumph. amb.* 2. *p.* 55. *t.* 30.
Houttuyn Lin. Pfl. Syst. 1. *p.* 690.
Hornartige Mangostane. W.
Habitat in India. ♄
Obs. Mangium sylvestre *Rumph. amb.* 3. *p*, 77. *t.* 30. *distincta species videtur.*

939. HALESIA.

Gen. plant. edit. Schreb. n. 814.

Cal. 4-denatus, superus. *Cor.* 4-fida. *Nux* 4-angularis, 2-sperma.

1. HALESIA *tetraptera.*

H. foliis ovatis acuminatis, venis subtus pilosis, alis fructus aequalibus. *Willd. arb.* 137. *
H. foliis lanceolato-ovatis: petiolis glandulosis. *Sp. pl.* 636. *Mill. dict. n.* 1.
H. foliis ovatis acuminatis argute serratis, fructu tetraptero. *Cavan. diss.* 6. *p.* 338. *t.* 186. *
H. fructibus membranaceo-quadrangulatis. *Ellis act. angl. v.* 51. *p.* 931. *t.* 22. *f. A.*
Frutex padi foliis serratis, floribus monopetalis albis campaniformibus, fructu crasso tetragono. *Catesb. car.* 1. *p.* 64 *t.* 64.
Houttuyn Lin. Pfl. Syst. 3. *p.* 610.
Vierflüglige Halesie. W.
Habitat in Carolina. ♄ (v. v.)

2. HALESIA *diptera.*

H. foliis oblongo-ovatis obtuse acuminatis, utrinque viridibus, subtus mollissimis, alis fructus alternatim majoribus. *Willd. arb.* 138. *
H. foliis ovatis: petiolis laevibus. *Sp. pl.* 636. *Mill. dict. n.* 2.
H. foliis ovatis acutis serratis, fructibus bialatis, pedunculis elongatis. *Cavan. diss.* 6. *p.* 338. *t.* 187. *
H. fructibus alatis. *Ellis act. angl. v.* 51. *t.* 931. *f. B.*

Houttuyn Lin. Pſl. Syſt. 3. *p.* 611.
Zweyflüglige Haleſie.
Habitat in Carolina. *D. Garden.* ♄ (v. v.)

Folia *hujus ſextuplo majora praecedentis, nec ſubtus ſubtomentoſa.* Fructus *mucronatus alis duabus oppoſitis magnis; duabus minutis. Ordine naturali proxima Styraci.*

Nullas glandulas *in Haleſiae ſpecierum petiolis obſervavi. Differt haec ſecundum obſervationes meas a praecedente:* foliis *duplo majoribus, apice vix acuminatis, ſubtus tactu molliſſimis a pilis parvis nudo oculo inviſibilibus,* fructus *alis inaequalibus binis majoribus, mucrone fructus, qui eſt ſtylus perſiſtens, breviore obtuſo.* W.

940. DECUMARIA.

Gen. pl. ed. Schreb. n. 815.

Cal. 10-phyllus, ſuperus. *Petala* 10. *Capſ.* 8-ſ. 9-locularis polyſperma.

1. DECUMARIA *barbara.*

D. foliis omnibus ovatis, caule ſcandente. W.
Decumaria barbara. *Sp. pl.* 1663.
Tinus flore pleno. *Willich. obſ.* 1762. *p.* 40. *Schreb. Nov. Act. Upſal. vol.* 1. *p.* 87.
Cluſia foliis venoſis. *Fabric. helmſt.* 2. *p.* 293.
Cluſia minor. *Kniph. cent.* 2. *n.* 15.
Houttuyn Lin. Pſl. Syſt. 3 *p.* 612.
Gemeine Decumarie. W.
Habitat in Carolina. ♄ (v. v.)

Rami *inconditi, geniculis nodoſis radicantes.* Folia *oppoſita, petiolata, obovata, coriacea, venoſa, verſus baſin remote ſerrata.* Stipulae *nullae.* Gemmae *pubeſcentes.* Panicula *corymboſa, terminalis.* Flores *Tiliae ſimiles, albidi, odoratiſſimi.* Calyx *dentibus* 8 *ſ.* 16, *ſuperus.* Fructus *in Europaeorum hortis ignotus. An dioica?*

Caulis *tri. ſ. quadripedalis ſcandens.* W.

*2. DECUMARIA *ſarmentoſa.*

D. foliis inferioribus rotundatis, ſuperioribus ovato-lanceolatis, caule ſarmentoſo. *Boſc in Act. hiſt. nat. Pariſ.* 1. *p.* 76. *t.* 4.

Forſythia (*ſcandens*) caule geniculato altiſſime ſcandente radicante, foliis ſimplicibus oppoſitis petiolatis acumi-

nato-ovatis apice dentatis, supra laevibus, pagina inferiore marginibus petiolisque subtomentosis, floribus albis odoratis, bracteis subulatis in corymbis trichotomis terminalibus. *Walt. carol.* 154.

Kletternde Decumarie. W.

Habitat in Carolinae *uliginosis.* ♄

*941. ARISTOTELIA.

Gen. pl. ed. Schreb. n. 816.

Cal. 5-phyllus. *Petala* 5. *Styl.* trifidus. *Bacca* trilocularis. *Sem.* bina.

1. ARISTOTELIA *Macqui.*

A. Macqui *l' Herit stirp.* 1. *p.* 31. *t.* 16. * *Ait. kew.* 2. *p.* 146. *Willd. arb.* 27. *

Chilische Aristotelie. W.

Habitat in Chili. ♄ (v. v.)

Frutex *octopedalis ramosus.* Folia *opposita semper-virentia ovata nitida serrata trinervia venosa.* Flores *albi in racemis axillaribus* 2-*s.* 4-*floris.* W.

942. CANELLA.

Gen. plant. edit. Schreb. n. 817.

Cal. 3-lobus. *Petala* 5. *Antherae* 16, adnatae, *Nectario* urceolato. *Bacca* unilocularis 2-*s.* 4-sperma.

1. CANELLA *alba.*

C. alba. *Murr. syst. veg.* 443. *Swartz. obs.* 190. * *Swartz. in Act. soc. Lin. Lond.* 1. *p.* 96. *t.* 8. *

Winterania Canella. *Sp. pl.* 2. 656. *Lin. suppl.* 247.

Winterania. *Hort. cliff.* 488. *Mat. med.* 119.

Winteranus cortex. *Blackw. t.* 206.

Laurus foliis enerviis obovatis obtusis. *Sp. pl.* 1. *p.* 371.

Canella foliis oblongis obtusis nitidis, racemis terminalibus. *Brown. jam.* 215. *t.* 37. *f.* 3.

Pseudo-Cassia cinnamomea aromatica. *Bauh. pin.* 409.

Cassia lignea jamaicensis, laureolae foliis subcinereis cortice piperis modo acri. *Pluk. alm.* 89. *t.* 81 *f.* 1.

Cassia cinnamomea s. Cinnamomum sylvestre barbadensium. *Pluk. alm.* 89. *t.* 161. *f.* 7.

Arbor baccifera laurifolia aromatica, fructu viridi caly-

culato racemoſo. *Sloan. jam.* 165. *hiſt.* 2. *p.* 87. *t.* 191. *f.* 2. *Catesb. carol.* 2. *p* 50. *t.* 50.
Houttuyn Lin. Pſl. Syſt. 1. *p.* 691.
Weiſser Canellbaum. W.
Habitat in interioribus ſylvis Indiae *occidentalis.* ♄

943. CRATAEVA.

Gen. plant. edit. Schreb. n. 818.

Cor. 4-petala. *Cal.* 4-fidus. *Bacca* 1-locularis, polyſperma.

1. CRATAEVA *gynandra.*

C. inermis, foliis integerrimis, floribus gynandris. *Sp. pl.* 636. *Swartz. obſ.* 191. *

C. arborea triphylla, foliis ovatis glabris, racemis terminalibus. *Brown. jam.* 246.

Anona trifolia, flore ſtamineo, fructu ſphaerico ferrugineo ſcabro minori, allii odore. *Sloan. cat.* 206. *hiſt* 2. *p.* 170. *Raj. hiſt.* 3. *p.* 78.

Arbor americana triphylla, numeroſis ſtaminibus purpureis apicibus praeditis, floris umbilicum occupantibus. *Pluk. phyt.* 147. *f.* 6.

Houttuyn Lin. Pſl. Syſt. 1. *p.* 694.

Weſtindiſche Crataeve. W.

Habitat in Jamaicae *fruticetis aridis.* ♄

Differt *a. C. Tapia foliis tenuibus nec craſſis. Petalis lanceolatis nec ovatis; imprimis vero quod columna longitudine calycis attollat ſtamina, ut in Cleome gynandra. Piſtillum in meis non aderat.*

2. CRATAEVA *Tapia.*

C. foliolis ovatis acuminatis, petalis ovato-ſubrotundis obtuſis germinibus globoſis. *Vahl. ſymb.* 3. *p.* 61. *

C. inermis, foliis integerrimis: foliolis lateralibus baſi antica brevioribus. *Sp. pl.* 637. *Mill. dict. n.* 1.

C. inermis. *Fl. zeyl.* 211. *Sp. pl.* 1. *p.* 444. *Hort. cliff.* 484.

Apioſcorodon ſ. Arbor americana triphyllos, allii odore, poma ferens. *Pluk. alm.* 34. *t.* 137. *f.* 7.

Malus americana trifolia, fructu pomi aurantii inſtar colorato. *Comm. hort.* 1. *p.* 129. *t.* 67.

Tapia arborea triphylla. *Plum. gen.* 22. *t.* 21. *R.*

Tapia *Marggr. braſ.* 89. *Piſ. braſ.* 68. *t.* 69. *R.*

Houttuyn Lin. Pſl. Syſt. 1. *p.* 694.

Spitzblättrige Crataeve. W.
Habitat in Indiis. ♄ (v. f.)
Flos *etiam in hac, ut in* C. *gynandra, est germine stipitato more Cleomes gynandrae.*

*3. CRATAEVA *obovata.*
C. foliis petalisque obovatis, germine oblongo. *Vahl. symb.* 3. *p.* 61. *
Stumpfblättrige Crataeve. W.
Habitat in Madagascar. ♄
An modo varietas C. Tapiae? vix credo, differt: figura *foliolorum et petalorum*, foliolis *basi subaequalibus*, petalis *longius unguiculatis*, calycis *laciniis oblongis*, filamentis *longioribus*, germine *oblongo. Ceterum habitus reliquorum.* Vahl. l. c.

*4. CRATAEVA *religiosa*
C. foliolis petalisque lanceolato-ellipticis utrinque acutis. *Vahl. symb.* 3. *p.* 62. *
C. (*religiosa*) inermis foliolis subaequalibus. *Forst. prodr. n.* 203. *pl. escul.* 45 *
Niirvala. *Rheed. mal.* 3. *p.* 49. *t.* 42. *Raj. hist.* 1644.
Lanzettenblättrige Crataeve. W.
Habitat in India *orientali inque* Societatis *insulis.* ♄

5. CRATAEVA *Marmelos.*
C. spinosa, foliis serratis. *Fl. zeyl.* 212.. *Mill. dict. n.* 2.
Cucurbitifera trifolia spinosa medica, fructu pulpa cydonii aemula. *Pluk. alm.* 125. *t.* 170. *f.* 5.
Cydonia exotica. *Bauh. pin.* 425.
Bilanus. *Rumph. amb.* 1. *p.* 197. *t.* 81.
Covalam. *Rheed. mal.* 3. *p.* 37. *t.* 37. *Burm. ind.* 109.
Houttuyn Lin. Pfl. Syst. 1. *p.* 696.
Dornige Crataeve. W.
Habitat in India. ♄ (v. f.)
Calyx 5-*fidus*. Petala *nulla? Millero* 5. Stamina 60.
An *distincti Generis?*
Folia *omnium specierum sunt ternata.* W.

944. TRIUMFETTA.

Gen. pl. ed. Schreb. n. 819.

Cor. 5-petala. *Cal.* 5-phyllus. *Caps.* hispida, in 4 dissiliens.

1. TRIUMFETTA *Lappula.*
T. foliis basi emarginatis, floribus ecalyculatis. *Syst. nat.* 13. *p.* 327.

T. floribus calyce destitutis. *Jacq. amer* 146.
T. foliis basi emarginatis. *Hort. cliff.* 210. * *Hort. upf.* 148. *Roy. lugdb.* 476. *Mill. dict.*
T. fructu echinato racemoso. *Plum. gen.* 50. *ic.* 255.
Lappula bermudensis althaedoides spicata, fructu orbiculari majore. *Pluk. alm.* 206. *t.* 245. *f.* 7.
Agrimonia lappacea inodora, folio subrotundo dentato. *Sloan. jam.* 9[illegible]. *hist.* [illegible] *p.* 211. *Raj. suppl.* 247.
Houttuyn Lin. Psl. Syst. 7. *p.* 5.
Kelchlose Triumfette. W.
Habitat in Jamaica, Brasilia, Bermudis. ♄
Singulare *quod calyx nullus sit.*

*2. TRIUMFETTA *glandulosa.*
T. floribus completis, foliis ovato-lanceolatis subtus tomentoso-incanis. *Vahl. symb.* 3. *p.* 62.
Triumfetta glandulosa. *Forsk. cat. arab. n.* 297.
Drüsige Triumfette. W.
Habitat in Arabia *felici*, India. ♄ (v. f.)
Rami *lignosi teretes villosi.* Folia *petiolata alterna frequentia tripollicaria, superne versus sensim minora, utrinque pilis stellatis molliter villosa, supra viridiora, secundum nervos lineata, subtus incana serrata, serraturis infimis foliorum superiorum glandulosis, basi integra.* Petioli *breves, e pilis stellatis villosi.* Stipulae *subulatae.* Flores *ex alis foliorum superiorum.* Germen *setis minutis tectum. A T. velutina differt:* foliis *duplo angustioribus extrorsum versus non angulosis, acutis nec acuminatis,* pilis *subtus magis distinctis,* stipulis *setaceo-subulatis.* Vahl. l. c.

3. TRIUMFETTA *Bartramia.*
T. foliis basi integris indivisis. *Syst. nat.* 13. *p.* 327.
Bartramia *Fl. zeyl.* 174. *Sp. pl.* 1. *p.* 389.
Lappula benghalensis tetraspermos, ribesii folio, echinis orbiculatis ad foliorum ortum plurimis sessilibus. *Pluk. alm.* 206. *t.* 41. *f.* 5.
Agrimonia maderaspatana, folio rotundo singulari subtus incano. *Pet. gaz.* 31. *t.* 42. *f.* 10.
Lappago amboinica. *Rumph. amb.* 6. *p.* 59. *t.* 25. *f.* 2.
Houttuyn Lin. Psl. Syst. 7. *p.* 5.
Bartramsche Triumfette. W.
Habitat in India. ⊙ (v. f.)

*4. TRIUMFETTA *velutina.*
T. floribus completis, foliis ovatis subangulatis acuminatis, subtus tomentoso-incanis. *Vahl. symb.* 3. *p.* 62. *

Weichblättrige Triumfette. W.
Habitat in insulae Mauritii.

*5. TRIUMFETTA *procumbens.*
T. foliis subrotundo-cordatis subtrilobis tomentosis, caule procumbente. *Forst. prodr.* n. 224.
Liegende Triumfette. W.
Habitat in Societatis *insulis.*

*6. TRIUMFETTA *hirta.*
T. floribus completis, foliis trilobis, paniculae terminalis ramis dichotomis hirtis. *Vahl. symb.* 3. *p.* 63. *
Rauhe Triumfette. W.
Habitat in St. Martham Americae. ♄
Folia *supra glabra septemnervia, oculo armato pilis stellatis tecta.* Vahl. l. c.

7. TRIUMFETTA *semitriloba.*
T. foliis semitrilobis, floribus completis. *Mant.* 73.
T. fructibus calyculatis; foliis semitrilobis. *Iacq. amer.* 147.
T. villosa, foliis inferioribus angulato-ovatis serrato-dentatis, floribus ternatis, fasciculis geminatis folio suboppositis. *Brown. jam.* 233.
Houttuyn Lin. Psl. Syst. 7. *p.* 6.
Dreylappige Triumfette. W.
Habitat in America *calidiore.* ♄ (v. s.)
Simillima *T. Lappulae, sed* flores *calyce instructi.*

*8. TRIUMFETTA *grandiflora.*
T. foliis subcordato-ovatis integris serratis pilosiusculis, floralibus lanceolatis, ramis hirtis, floribus completis. *Vahl. eclog.* 2. *p.* 34. *
Grofsblütige Triumfette. W.
Habitat in Montserrat. ♄
A reliquis mihi notis speciebus differt, corollis *duplo vel triplo majoribus.* Vahl. l. c.

*9. TRIUMFETTA *macrophylla.*
T. foliis ovato-cordatis integris inaequaliter serratis acuminatis tomentosis basi glandulosis, floribus completis. *Vahl. eclog.* 2. *p.* 34. *
Grofsblättrige Triumfette W.
Habitat in America *meridionali.* ♄
Simils T. Lappulae, cum vero flores calyculati, nec ecalyculati ut in illa, diversum esse credo. A T. rhombeaefolia tomentositate *et* figura *foliorum dignoscitur.* Vahl. l. c.

*10. TRIUMFETTA *rhombeaefolia.*
T. foliis rhomboideis, summis lanceolato-ovatis, floribus completis. *Swartz. prod.* 76. *Fl. ind. occid.* 2. *p.* 863. *
T. (*rhomboidea*) floribus calyculatis, foliis rhombeo-ovatis. *Iacq. amer.* 147. *t.* 90. *
Rauthenförmige Triumfette. W.
Habitat in India *occidentali.* ♄
11. TRIUMFETTA *annua.*
T. foliis ovatis indivisis, rarius lobatis. *Mant.* 73.
T. foliis oblongo-ovatis obtusis serratis, petiolis longissimis. *Mill. ic.* 199. *t.* 29.
Houttuyn Lin. Pst. Syst. 7. *p.* 7.
Jährige Triumfette. W.
Habitat in India *orientali.* ⊙

*945. EURYA.

Gen. plant. edit. Schreb. n. 820.

Cal. duplex, exterior 2-phyllus, interior 5-phyllus. *Petala* 5. *Caps.* 5-locul. polysperma.

*1. EURYA *japonica.*
E. japonica. *Thunb. jap.* 191. *t.* 25. *
Fisakaki. *Koempf. am. exot.* 5. *p.* 778.
Japanischer Weitast. W.
Habitat in Iaponiae *montibus.* ♄
Folia *alterna petiolata oblonga acuminata emarginata sempervirentia glabra venosa reticulata dentata, basi integerrima attenuata.* Flores *parvi bini pedunculati cernui axillares petiolo breviores.* W.

946. PEGANUM.

Gen. plant. edit. Schreb. n. 821.

Cor. 5-petala. *Cal.* 5-phyllus, s. 0. *Caps.* 5-locularis, 3-valvis, polysperma.

1. PEGANUM *Harmala.*
P. foliis multifidis, caule herbaceo. W.
P. foliis multifidis. *Hort. ups.* 144. *Gron. orient.* 165. *Gmel. sib.* 4. *p.* 177. *n.* 96. *Fabric. helm. p.* 228. *Willich. obs. n.* 50. *Mill. dict. n.* 1. *Gisecke ic. fasc.* 1. *n.* 11. *Blackw. t.* 310.

Peganum. *Hort. cliff.* 206. *Hort. upſ.* 1. *Roy. lugdb.* 461.
Ruta ſylveſtris, flore magno albo. *Bauh. pin.* 336.
Harmala. *Dod. pempt.* 121.
Houttuyn Lin. Pſl. Syſt. 2. *p.* 613.
Gemeine Harmala. W.
Habitat in arena Madriti, Alexandriae, Cappadociae, Galatiae, Sibiriae. ♃ (v. v.)
Petala 5. Stam. 15. *Fabric. l. c.* R.
Calycis *foliola baſi utrinque dente ſubulato inſtructa.* W.

*2. PEGANUM *crithmifolium.*
P. foliis multifidis, caule fruteſcente. *Retz. obſ. p.* 34.
Bacillenblättrige Harmala. W.
Habitat ad mare Caſpium ♄
Similis P. Harmalae, ſed: caulis 3-4-*pedalis perennans ſempervirens*, Flores *minores*, Calyx *ſimplex flore brevior. In P. Harmala eſt* caulis *annuus herbaceus vix ſesquipedalis*, flores *majores*, calycis *foliola diviſa corolla longiora.* Retz. l. c.

*3. PEGANUM *retuſum.*
P. foliis cuneiformibus, caule fruticoſo. *Vahl.* 3. *p.* 63 *
P. (*retuſum*) foliis ſubcarnoſis ſeſſilibus cuneiformibus retuſis. *Forſk. deſer.* 211.
Keilblättrige Harmala. W.
Habitat in Aegypto. ♄

4. PEGANUM *dauricum.*
P. foliis oblongis acutis, caule herbaceo. W.
P. foliis indiviſis. *Sp. pl.* 638.
Ruta foliis ſimplicibus alternis. *Gmel. ſib.* 4. *p.* 176. *t.* 68. *f.* 1.
Harmala montana daurica perennis multicaulis, polygalae folio, flore albo. *Amm. ruth.* 91.
β. Harmala montana, polygalae foliis, floribus luteis. *Amm. ruth.* 92.
Houttuyn Lin. Pſl. Syſt. 13. *p.* 614.
Flachsblättrige Harmala. W.
Habitat in Sibiria. ♃

947. HUDSONIA.

Gen. pl. ed. chreb. n. 822.

Cor. 5-petala. *Cal.* 3-phyllus, tubulosus. *Stam.* 15. *Caps.* 1-locularis, 3-valvis, 3-sperma.

1. HUDSONIA *ericoides.*

H. ericoides. *Mant.* 74. *Berg. act. holm.* 1778. *p.* 18. *t.* 2. *

Ericaeformis suffrutex virginianus, floribus exiguis, vasculo seminali oblongo trifariam diviso. *Pluk. mant.* 88.

Houttuyn Lin. Pfl. Syst. 3. *p.* 615.

Heidekrautartige Hudsonie. W.

Habitat in Virginia. ♄

Frutex *facie et habitu Ericae.* Ramuli *filiformes, sparsi, imbricati.* Foliis *subulato-acerosis, hirsutis; tenellis hirsutioribus, incanis, unde quasi adspersi gemmis foliaceis, quae ultimi ramuli.* Pedunculi (*e gemmis foliorum*) *solitarii, filiformes, foliis longiores.* Calyx *erectus, pubescens.*

948. NITRARIA.

Gen. pl. ed. Schreb. n. 823.

Cor. 5-petala, petalis apice fornicatis. *Cal.* 5-fidus. *Stam.* 15. *Drupa* 1-sperma.

1. NITRARIA *Schoberi.*

N. foliis integerrimis obtusis. W.

Nitraria. *Act. nov. petrop.* 7. *p.* 315. *t.* 10.. *Murray. prodr.* 191. *f.* 2. *Pall. it.* 1. *p.* 384. *Lerche in Nov. Act. A. N. C. tom.* 5. *app, p.* 162. *Pall. ross.* 1. *p.* 80. *t.* 50. *f. A.* *

Osyris foliis obtusis. *Hort. ups.* 295. *Gmel. sibir.* 2. *p.* 237. *t.* 98.

Casia fructu nigro. *Amm. ruth.* 256.

β. foliis latioribus, baccis rubris, nuce conica et caule inermi. W.

O. Schoberi. *Pall. ross.* 1. *p.* 79. *t.* 50. *f. B.* *

Houttuyn Lin. Pfl. Syst. 2. *p.* 616.

Ganzblättriger Salpeterstrauch. W.

Habitat in campis salsis Sibiriae *inter* Irtim *et* Ob *flu-*

vios, ad lacus salsos circa Jeniseam *fluvium; β. vero ad mare* Caspium. ♄

Stamina 15. *Murray l. c.*

Varietas β. est forte species distincta; hinc ulterius examinanda. W.

2. NITRARIA *tridentata.*

N. foliis apice tridentatis. W.

N. (*tridentata*) ramis spinosis, foliis carnosis. *Desfont. in Usteri Annal.* 16. *p.* 101.

Nitrariae Schoberi varietas. *Pall. ross. p.* 80. *t.* 50. *f. C.?*

Dreyzähniger Salpeterstrauch. W,

Habitat in maritimis regni Tunetani. ♄

949. PORTULACA.

Gen. pl. ed. Schreb. n. 824.

Cor. 5-petala. *Cal.* 2-fidus. *Caps.* 1-locularis, circumscissa.

1. PORTULACA *oleracea.*

P. foliis cuneiformibus, floribus sessilibus. *Roy. lugdb.* 473. *Gron. virg.* 59. *Hort. ups.* 147. *Mat. med. p.* 119. *Dalib. par.* 168. *Sauv. monsp.* 168. *Brown. jam.* 233. *Scop. carn. n.* 564. *Pollich. pal. n.* 449. *Blackw. t.* 287. *Hoffm. germ.* 161. *Roth. germ. I.* 202. *II.* 518.

P. foliis dilatatis laevibus, sessilibus, confertis. *Hall. helv. n.* 968.

P. foliis cuneiformibus verticillatis sessilibus, floribus sessilibus. *Hort. cliff.* 207.

P. angustifolia sylvestris. *Bauh. pin.* 288.

P. sylvestris. *Matth. epit.* 258. R.

P. sylvestris minor. s. spontanea. *Bauh. hist.* 3. *p.* 678. R.

β. Portulaca latifolia sativa. *Bauh. pin.* 288.

P. domestica. *Lob. ic.* 388.

Houttuyn Lin. Pfl. Syst. 7. *p.* 8.

Gemeiner Portulac. W.

Habitat in Europa, India, *Ins.* Ascensionis, America. ⊙ (v. v.)

Capsula *circumscissa.* Horologi florae vigiliae 11-12 habet.

Pistilla *quinque habere. Haller. Scop.* Stamina 8 *ad*

15. *Haller.* Stamina 6 *ad* 12 *et plura.* *Stigma* 4-*partitum.* *Gmel. it.* 3. *p.* 395, R.

2. PORTULACA *pilosa.*

P. foliis subulatis alternis: axillis pilosis, floribus sessilibus terminalibus. *Mill. dict. n.* 2. *Kniph. cent.* 4. *n.* 64.

P. foliis lienearibus acutis, caule procumbente piloso. *Roy. lugdb.* 473.

P. curassavica, angusto longo lucidoque folio, procumbens. *Comm. hort.* 1. *p.* 9. *t.* 5.

P. curassavica lanuginosa procumbens. *Herm. par.* 215. *t.* 215.

P. lanuginosa procumbens, vermiculatae foliis americana. *Pluk. alm.* 304. *t.* 247. *f.* 7. *Volk. norib.* 341. *t.* 341.

Anacampseros supina minor, foliis lineraribus turgidis, floribus summis ramulis confertis. *Brown. jam.* 234.

β. P. curassavica lanuginosa, psylii folio, erectior et elatior, flore dilutius rubente. *Herm. par.* 214. *t.* 214.

P. curassavica lanuginosa, kali folio, erectior et elatior. *Pluk. alm.* 303. *t.* 105. *f.* 4.

Houttuyn Lin. Psl. Syst. 7. *p.* 9.

Haariger Portulac. W.

Habitat in America *meridionali.* ⊙ (v.v.)

Folia *alterna, sed terminalia s. floralia octo in orbem digesta.* Flores *sessiles, terminales, calyce bifido;* Staminibus *quindecim;* Stylo *quinquefido,* Capsula *circumscissa.*

3. PORTULACA *quadrifida.*

P. bracteis quaternis, floribus quadrifidis, caule geniculis pilosis. *Mant.* 73. *Iacq. Collect.* 2. *p.* 356. *t.* 17. *f.* 4. *

P. linifolia. *Forsk. aegypt. p.* 92. R.

P. lanuginosa procumbens, flore luteo. *Herm. par.* 216.

Sedum minus arabicum, flore luteo, foliis planis mucronatis. *Pluk. mant.* 169.

Houttuyn Lin. Psl. Syst. 7. *p.* 10.

Viertheiliger Portulac. W.

Habitat in Aegypto. ⊙

Radix *fibrosa.* Caules *prostrati, numerosi, oleracei, teretes, laeves, alterni, ramosi, semipedales, geniculis radicantibus pilosis.* Folia *opposita, patentia, distantia, ovato-lanceolata, carnosa, laevia, sessilia integerrima, subtus concava, adspersa micis diapha-*

nis. Petioli *florentes terminales, adulti laterales facti, uniflori, superne incrassati, longitudine foliorum, terminati.* Bracteis *quaternis s. cruciatis, patentibus foliis similibus.* Flos *sessilis, flavus, cinctus pilis albis, ut geniculo.* Perianthium *bivalve, membranaceum, ovatum.* Corolla 4-*partita, ovato-oblonga, marcescens.* Filamenta 8, *setacea, basi extrorsum curvata, longitudine corollae.* Antherae *subrotundae.* Pistillum: *Germen inferum, rotundatum:* Stylus *cylindricus, superne crassior, longitudine staminum.* Stigmata 4. *oblonga obtusa, recurvata, pubescentia.* Capsula *ovata, leviter tetragona, acutiuscula, unilocularis, circumscissa.* Semina *plura, subrotunda, muricata.* H. V.

4. PORTULACA *halimoides.*

P. foliis oblongis carnosis, caule corymboso, floribus sessilibus. *Sp. pl.* 639.

P. erecta, sedi minoris facie, capitulo tomentoso. *Sloan, jam.* 88. *hist.* 1. *p.* 205. *t.* 129. *f.* 3.

Halimus minimus, foliis oblongis succulentis tumentibus, summis ramulis densissime sitis. *Brown. jam.* 206.

Houttuyn Lin. Psl. Syst. 7. *p.* 10.

Meldenartiger Portulac. W.

Habitat in Iamaica. ⊙

Calyx *diphyllus.* Capsula *circumscissa.*

5. PORTULACA *meridiana.*

P. foliis ellipticis carnosis planis, geniculis pilosis, floribus sessilibus terminalibus. *Lin. suppl.* 248.

Mittagblütiger Portulac. W.

Habitat in India *orientali.* ⊙ (v. v.) H. U.

Caules *statura Sedi acris filiformes herbacei repentes articulati teretes laxi rubentes.* Genicula *pilis aliquot adspersa radicantia.* Folia *elliptico-lanceolata laevia subcarnosa terminalia opposita etiam quaterna.* Flores *lutei terminales solitarii sessiles, cincti lana foliisque quatuor.* Calyx *bivalvis tenerrimus, foliolis ovatis acutis rubicundis.* Stamina 4-8 *numero inconstantia. Floret hora duodecima per diem.*

Genus novum ex hac constituit b. m. Parens et Meridianam *vocavit; at differentia non tanta mihi visa, quin cum Portulaca combinari posset, consentiente affinitate. Polymorphum valde est Portulacae genus quoad fructificationem et numerum partium si itaque una separaretur species, separandae etiam plures.*

*950 TALINUM.

Juſſ. gen. ed. Uſt. p. 346.

Cor. 5-petala. *Cal.* 2-phyllus. *Capſ.* 3-valvis polyſperma. *Semina* arillata.

1. TALINUM *triangulare.*

T. foliis planis canaliculatis cuneiformibus emarginatis mucronatis, racemo ſimplici pedunculo triquetro. W.

Rülingia (*triangularis*) foliis obovatis planiuſculis, racemo ſimplici, pedunculo triquetro. *Ehrh. Beitr.* 3. *p.* 134.

Portulaca (*racemoſa*) foliis obovatis planiuſculis, racemo ſimplici triquetro. *Sp. pl.* 2. *p.* 640.

Portulaca (*triangularis*) pedunculis multifloris, triangularibus, *Iacq. amer.* 147. *obſ.* 1. *p.* 35. *t.* 23.

Chamaeciſtus americana, portulacae folio, flore albo. *Herm. parad.* 21.

Helianthemum fruteſcens, portulacae folio. *Plum. ſpec.* 7. *t.* 150. *f.* 2.

Houttuyn Lin. Pſl. Syſt. 7. *p.* 11.

Dreyeckiges Talinum. W.

Habitat in America *ad maris littora.* ♄

Calyx *diphyllus.* Capſ. *trivalvis.*

*2. TALINUM *craſſifolium.*

T. foliis planis obovatis mucronatis, corymbo elongato, pedunculis triquetris. W.

Portulaca (*craſſifolia*) foliis lanceolatis planis, racemis triquetris caule erecto. *Murr. ſyſt. veg.* 14. *p.* 466 *Iacq. hort.* 3. *t.* 52.

Dickblättriges Talinum. W

Habitat - - - - ♄ (v. v.)

Simile praecedenti, differt foliis *longioribus latioribus non emarginatis*, floribus *in corymbo paucifloro* (*nec in racemo ſimplici*) *collectis*, corollis *rubris nec flavis*, caule *erecto nec decumbente. Ceterum* calyx *eſt diphyllus et* capſula *trivalvis.* W.

3. TALINUM *Anacampſeros.*

T. foliis ovatis ſubtus convexo-gibbis, racemo ſimplici, pedunculo tereti. W.

Rülingia (*Anacampſeros*) foliis ovatis gibbis, racemo ſimplici, pedunculo tereti. *Ehrh. Beit.* 3. *p.* 133.

Portulaca (*Anacampſeros*) foliis ovatis gibbis pedunculo multifloro, caule fruticoſo. *Mill. dict. n.* 3.

Anacampferos foliis ovatis convexis acutiusculis. *Hort. upf.* 146.

Anacampferos foliis acuminatis. *Hort. cliff.* 207. *Roy. lugdb.* 412.

Telephiastrum folio globoso. *Dill. elth.* 375. *t.* 281. *f.* 363.

Portulaca africana sempervirens, flore rubicundo. *Comm. hort.* 2. *p.* 177. *t.* 89. *Raj. suppl.* 507.

Oxalis affinis planta aphylla mammillaris. *Burm. afr.* 76. *t.* 30. *f.* 2. *vitiata.*

Houttuyn Lin. Pfl. Syst. 7. *p.* 12.

Nabelkrautartiges Talinum. W.

Habitat ad Cap. b. spei. ♄ (v. v.)

Axillae foliorum pilosae sunt, et Folia succulenta conjungunt hanc cum Portulacis, quamvis stamina plurima et Capsula trivalvis. Calyx diphyllus est.

4. TALINUM *patens.*

T. foliis ovatis planis, panicula terminali, pedunculis dichotomis. W.

Rulingia (*patens*) foliis lanceolato-ovatis planis, panicula ramosa. *Ehrh. Beitr.* 3. *p.* 135.

Portulaca (*patens*) foliis lanceolato-ovatis planis, panicula ramosa, calycibus diphyllis. *Iacq. hort. t.* 151.

P. (*paniculata*) floribus paniculatis. *Iacq. amer.* 148.

β. Talinum (*reflexum*) foliis lanceolato-ovatis sessilibus oppositis, florum panicula ramosa. *Cavan. ic.* 1. *p.* 1. *t.* 1. *

Houttuyn Lin. Pfl. Syst. 7. *p.* 12.

Rispenblütiges Talinum. W.

Habitat in America. ♄ (v. v.)

Caulis *pedalis, flexilis:* Ramis *alternis, laevibus, tetragonis; inferioribus longioribus.* Folia *alterna, subpetiolata, lanceolato-ovata, subsucculenta, semipollicaria, integerrima, carinata fragilia.* Panicula *terminalis, elongata; pedicellis filiformibus, dichotomis.* Calyx *diphyllus, ruber.* Petala 5, *ovata, rubra.* Antherae *luteae.* Styli 3. Capsula *globosa,* 1-*locularis,* 3-*valvis: valvulis duplicatis.* Semina *plura, nigra.*

Distincta *omnino a T.* fruticoso, *cui flores albi et calyx* 5-*phyllus.*

In varietate α. caulis *est perennis, et* petala *rubra, in* β. *vero* caulis *est annuus et* petala *flava an varietates?* W.

*5 TALINUM *cuneifolium.*

T. foliis cuneiformibus, panicula terminalis, pedunculis trifloris. W.

Portulaca (*cuneifolia*) foliis cuneiformibus planis, pedunculis inferioribus racemi trifloris, calycibus diphyllis. *Vahl. symb.* 1. *p.* 33.

Orygia (*portulacifolia*) foliis alternis cuneatis glabris. *Forsk. descr.* 103 *

Keilblättriges Talinum. W.

Habitat in Arabia *felici.* ♄

Affinis T. patenti, dignoscitur ab illo, pedunculis *crassioribus, inferioribus apice* floribus *ternis pedicellatis.* Vahl. l. c.

Calyx *diphyllus.* Corolla *violaceo-rubra.* Capsula *trivalvis.* W.

*6. TALINUM *decumbens.*

T. foliis obovatis planis mucronatis, racemis axillaribus, calycibus pentaphyllis, caule decumbente. W.

Portulaca (*decumbens*) foliis obovatis mucronatis, calycibus pentaphyllis, caule fruticoso decumbente. *Vahl. symb.* 1 *p.* 33. *

Orygia (*decumbens*) caule decumbente fruticoso, foliis ovatis acutis subfarinosis. *Forsk. descr.* 103. *

Liegendes Talinum. W.

Habitat in Arabia *felici.* ♄

Calyx *pentaphyllus.* Corolla *polypetala rubro-violacea.* Capsula *quinquevalvis.* W.

7. TALINUM *fruticosum.*

T. foliis obovatis planis emarginatis, corymbo terminali, calycibus pentaphyllis, caule erecto. W.

Portulaca (*fruticosa*) foliis obovatis, planiusculis, pedunculis racemosis, calycibus pentaphyllis, caule fruticoso. *Syst. Veg. p.* 371.

P. (*paniculata*) foliis ovatis planis, panicula racemosa, *Spec. pl.* 2. *p.* 640.

P. americana latifolia erecta, floribus albis. *Comm. hort.* 1. *p.* 7. *t.* 4.

Portulacae facie maritima fruticosa erecta americana. *Sloan. jam.* 87. *hist.* 1. *p.* 205.

Anacampseros foliis radicalibus mollibus ovatis glabris, scapo assurgenti paniculato. *Brown. jam.* 234.

Houttuyn Lin. Pst. Syst. 7. *p.* 13.

Strauchartiges Talinum. W.

Habitat in Americae *maritimis.* ♄
Calyx pentaphyllus. Capsula trivalvis. Flores *albi.*

951. LYTHRUM.

Gen. pl. ed. Schreb. n. 825.

Cal. 12-dentatus. *Petala* 6, calyci inserta. *Caps.* 2-locularis, polysperma.

1. LYTHRUM *Salicaria.*

L. foliis oppositis cordato-lanceolatis, floribus spicatis dodecandris. *Mill. dict. n.* 1. *Scop. carn. n.* 565. *Pollich. pal. n.* 450. *Blackw. t.* 520. *Flor. dan. t.* 671. *Kniph. cent.* 5. *n.* 55. *Hoffm. germ.* 162. *Roth. germ. I.* 203. *II.* 510.

L. foliis oppositis. *Hort. cliff.* 178. *Fl. suec.* 393; 422. *Roy. lugdb.* 458. *Guett. stamp.* 2. *p.* 122.

L. foliis verticillatis. *Fl. lapp.* 197.

Salicaria foliis lanceolatis, subhirsutis, floribus spicatis. *Hall. helv. n.* 854.

Lysimachia spicata purpurea. *Bauh. pin.* 246.

Lysimachia purpurea communis major. *Clus. hist.* 2. *p.* 51.

β. Blattaria rubra spicata major, folio subrotundo. *Morif. hist.* 2. *p.* 490. *s.* 5. *t.* 10. *f.* 11.

γ. Lysimachia trifolia spicata purpurea. *Bocc. mus.* 167.

δ. Lysimachia quadrifolia purpurea, mollioribus et longioribus foliis. *Bocc. mus.* 167.

Houttuyn Lin. Pfl. Syst. 7. *p.* 14.

Gemeiner Weiderich. W.

Habitat in Europa *ad ripas aquarum.* ♃ (v. v.)

Folia *terna, quaterna rarius. Pollich. l. c.*

2. LITHRUM *virgatum*

L. foliis oppositis lanceolatis, panicula virgata, floribus dodecandris ternis. *Sp. pl.* 642. *Gmel. sib.* 4. *p.* 175. *Hoffm. germ.* 162.

L. (*austriacum*) foliis oppositis lineari-lanceolatis subsessilibus nitidis. *Iacq. vind.* 243. *aust. t.* 7.

Salicaria glabra ramosissima, longissimis et angustissimis foliis. *Amm. ruth.* 89.

Salicaria glabra, longioribus et angustioribus foliis. *Amm. ruth.* 88.

Lysimachia rubra non siliquosa. *Bauh. pin.* 246.

Lysimachia rubra 2. s. minor. *Clus. hist. p.* 51.

Houttuyn Lin. Pfl. Syſt. 7. p. 15.
Ruthenförmiger Weiderich. W.
Habitat in Auſtria, Sibiria, Tartaria. ♃ (v. ſ.)
Caulis *paniculatus, ramis alternis, longis.* Flores 2. *ſ.* 3. *pedicellati, ex ſingula ala alterna racemi.* Variat *rarius foliis alternis.*

*3. LYTHRUM *acuminatum.* W.
L. foliis oppoſitis lanceolato-acuminatis, racemo elongato, pedunculis ſolitariis. W.
Salicaria orientalis ſalicis folio acutiſſimo et glabro. *Tournef. cor.* 18.
Langſpitziger Weiderich. W.
Habitat in Iberia. ♃. (v. ſ.)
Caulis *bipedalis erectus ramo uno alterove inſtructus.* Folia *oppoſita ſeſſilia lanceolata baſi attenuata, apice valde acuminata glabra, margine ſcabra integerrima, parum venoſa; intermedia majora bipollicaria et ultra.* Folia *floralia lineari-lanceolata, ſumma ſubulata calyce breviora.* Flores *pedunculati axillares oppoſiti ſolitarii, in ſummo caule interdum bini.* Calyx *cylindraceo-clavatus ſtriatus* 12 *breviſſime dentatus.* Petala *ſex lanceolata acuta.* Stamina *longitudine corolla.* Caulis *ſumma pars ob folia floralia anguſtiſſima minuta format racemum ſemipedalem elongatum tenuem.* W.
Diverſiſſima a praecedente, licet habitu quemadmodum conveniat: foliis *longioribus magis acuminatis margine ſcabris*, floribus *anguſtiſſimis*, pedunculis *ſolitariis*, calycibus *anguſtioribus*, petalisque *lanceolatis. W.*

4. LYTHRUM *triflorum.*
L. glaberrimum, foliis oppoſitis ſubſeſſilibus lanceolatis integris, pedunculis axillaribus oppoſitis, capitulo trifloro. *Lin. ſuppl.* 249.
Dreyblumiger Weiderich. W.
Habitat in America. ♃.
A reliquis facile diſtinguitur: pedunculis *filiformibus terminatis*, bracteis *binis lanceolatis canaliculatis patentibus flore longioribus, inter quas* flores *tres aequales brevius pedicellati coerulei parvi.*

5. LYTHRUM *verticillatum.*
L. foliis oppoſitis ſubtomentoſis ſubpetiolatis, floribus verticillatis lateralibus. *Sp. pl.* 641. *Mill. dict. n.* 6.

L. foliis oppositis, floribus verticillatis. *Gron. virg.* 52. *Houttuyn Lin. Pfl. Syst.* 7. *p.* 16.
Wirtelblütiger Weiderich. W.
Habitat in Virginia.
Pedunculi *multiflori*, *brevissimi*.

6. LYTHRUM *petiolatum*.
L. foliis oppositis linearibus petiolatis, floribus dodecandris. *Sp. pl.* 641. *Mill. dict. n.* 7.
Lythrum foliis petiolatis. *Gron virg.* 52.
Houttuyn Lin. Pfl. Syst. 7. *p.* 17.
Gestielter Weiderich. W.
Habitat in Virginia.

7. LYTHRUM *racemosum*.
L. diffusum, foliis oppositis petiolatis ovatis, racemis terminalibus, floribus oppositis. *Lin. suppl.* 250.
Traubenblütiger Weiderich. W.
Habitat in America *meridionali*. ♄ *Mutis*.
Planta *suffruticosa diffusa*. Folia *ovata integerrima venosa*. Racemi *ex dichotomia s. terminales longi*. Flores *remoti per paria oppositi*, *longi*, *pedicellati erecti bracteati*. Bracteae *ovatae*. Apices *ramulorum*, Calyces *et* Pedicelli *piloso-viscidi*.

*8. LYTHRUM *ciliatum*.
L. foliis oppositis petiolatis ovatis glabris margine ciliatis, racemis terminalibus, floribus subfecundis decandris. *Swartz prodr.* 76. *Fl. ind. occid.* 2. *p.* 868. *
Gefranzter Weiderich. W.
Habitat in montibus altis petrosis Jamaicae australis. ♄ (v. s.)
Proximum L. racemoso, *sed differt:* foliis *ciliatis*, floribus *racemosis*, *breviter pedunculatis ebracteatis subsecundis*. Swartz l. c.

9. LYTHRUM *Pemphis*.
L. fruticosum hirsutum, foliis oppositis oblongis integris, floribus axillaribus pedunculatis solitariis, capsula circumscissa uniloculari. *Lin. suppl.* 249. *Forst. prodr. n.* 205.
Pemphis acidula. *Forst. gen. n.* 34. *t.* 34.
Mangium porcellanicum. *Rumph. amb.* 3. *p.* 126. *t.* 84.
Strauchartiger Weiderich. W.
Habitat ad littora maris insularum Zeylonae *et* Tenasserim. ♄

Frutex *canus*. Folia *approximata in summitate ramorum*. Calyx 12-*dentatus*, *denticulis inaequalibus*. Petala 6 *calyci inserta alba*. Stamina 12. Capsula *turbinata unilocularis circumscissa*.

Genus videtur diversum ob fructum unilocularem circumscissum, sed si una valeret differentia ad genus separandum, nimis multiplicarentur genera: Botanicus, quantum permittat differentia generica, genera naturalia separare non debet.

10. LYTHRUM *dipetalum*.

L. hispido-viscosum, foliis ternis l. oppositis sessilibus ovatis, floribus axillaribus nutantibus dipetalis. *Lin. suppl.* 250.

Zweyblättriger Weiderich. W.

Habitat in America. *Mutis.* ♄

Frutex *hispido-viscosus fuscus*. Rami *alterni*. Folia *sessilia ovato-oblonga integerrima, utrinque hispiditate scaberrima, supra splendentia; inferiora verticillata, quaterna, terna; ramulorum opposita*. Flores *axillares pedicellati nutantes*. Calyx *linearis hispidus viscosus*. Petala *bina majora, margini superiori calycis inserta erecta obovata violacea s. coerulea. Floribus speciosa et distincta planta.*

11. LYTHRUM *lineare*.

L. foliis oppositis linearibus; floribus oppositis hexandris. *Sp. pl.* 641. *Mill. dict. n.* 8.

L. foliis linearibus, floribus hexandris solitariis. *Gron. virg.* 162.

Habitat in Virginia.

Caulis *filiformis erectus angulatus*, Foliis *oppositis linearibus*, *terminatus* Spica *majore et duabus lateralibus minoribus compositis ex floribus oppositis remotis*, *sub singulis folium*. Facies *L. Hyssopifoliae*.

12. LYTHRUM *Parsonsia*.

L. foliis oppositis ovalibus, floribus sessilibus alternis hexandris, caule diffuso. *Sp. pl.* 641. *Swartz obs.* 193.*

Parsonsia herbacea, foliis ovatis oppositis, floribus singularibus foliis ad alterum latus interpositis. *Brown. jam.* 199. *t.* 21. *f.* 2.

Houttuyn Lin. Pfl. Syst. 7. *p.* 18.

Ausgebreiteter Weiderich W.

Habitat in Jamaicae *et* Hispaniolae *aridis*. ♃

Caules *prostrati*. Folia *subsessilia, nuda, integerrima, trinervia*. Racemi *alterni*. Flores *solitarii, alterni, sessiles*.

13. LYTHRUM *Melanium*.

L. foliis oppositis ovatis, floribus alternis subdecandris, caule prostrato. *Sp. pl.* 641. *Swartz obs.* 193. *

Melanium herbaceum reclinatum, foliis ovatis oppositis, floribus singularibus ad alas alternas. *Brown. jam.* 217.

Houttuyn Lin. Pfl. Syst. 7. *p.* 18.

Liegender Weiderich. W.

Habitat in Jamaica. ♃

*14. LYTHRUM *cordifolium*.

L. foliis oppositis subsessilibus cordatis acutis scabris, racemis terminalibus axillaribusque, floribus decandris. *Swartz prodr.* 76. *Fl. ind. occid.* 2. *p.* 866. *

Herzblättriger Weiderich. W.

Habitat in Domingo *in sylvis interioribus*. ♄

15. LYTHRUM *Hyssopifolia*.

L. foliis alternis linearibus, floribus hexandris. *Hort. upsf.* 118. *Mill. dict. n.* 3. *Scop. carn. n.* 566. *Iacq. austr. t.* 133. *Scholl. barb. n.* 372. *Pollich. pal. n.* 451 *Hoffm. germ.* 162. *Roth. germ. I.* 203. *II.* 520.

L. foliis alternis. *Hort. cliff.* 178. *Sauv. monsp.* 53. *Roy lugdb.* 458 *Gort. gelr.* 271.

Salicaria foliis linearibus, floribus in aliis sessilibus. *Hall. helv. n.* 855. R.

Salicaria hyssopi folio latiore. *Hall. Rupp. jen.* 147. *t.* 6. *f.* 3.

Hyssopifolia. *Bauh. pin.* 218.

β. Lysimachia linifolia purpureo-caerulea. *Bauh. pin.* 246.

Houttuyn Lin. Pfl. Syst. 7. *p.* 19.

Isopblättriger Weiderich. W.

Habitat in Germaniae, Helvetiae, Angliae, Galliae *inundatis*. ⊙ (v. v.)

Caules *prostrati, rigiduli, ramosi, virgati*. Folia *alterna, sessilia, lineari-lanceolata, obtusa, integerrima*. Flores *axillares, solitarii*. Calyx *tubulosus dentibus* 5 *s.* 6, *patulis*. Petala 6, *purpurea, basi alba*. Stamina 6, *calyce breviora*.

16. LYTRHUM *Thymifolia.*

L. foliis alternis linearibus, floribus tetrapetalis. *Sp. pl.* 642. *Lerche in nov. Act. A. N. C. V. app.* 186. *Hoff. germ.* 162.

L. foliis linearibus. *Sauv. monsp.* 49.

Pentagloſſum linifolium. *Forſk. aegypt. p.* 11.

Salicaria minima tenuifolia. *Tournef. inſt.* 254.

Salicaria hyſſopi folio anguſtiore. *Buxb. hal.* 290.*

Hyſſopifolia minor ſ. potius thymifolia maritima. *Bauh. hiſt.* 3. *p.* 792.

Polygonum aquaticum minus. *Barr. ic.* 773. *f.* 2.

Houttuyn Lin. Pſl. Syſt. 7. *p.* 19.

Thymianblättriger Weiderich. W.

Habitat in Italiae et G. Narbonenſis *vliginoſis, in* Hircania. *Lerche.* ⊙ (v v.)

Petala 4, *ſtamina* 2, *calyx* 4-*dentatus.* Folia *lineari-lanceolata, alterna, ima oppoſita.* Flores *ſolitarii, axillares, ſeſſiles.* Calyx *ſtipulis* 2 *lateralibus fulcitus.* Caulis *erectus.*

Forte ſola praecedentis varietas? W.

*952. CUPHEA.

Iacq. hort. 2. *p.* 83.

Cal. 6 dentatus inaequalis. *Petala* 6 inaequalia calyci inſerta. *Capſ.* 1-locularis; conceptaculo triquetro.

1. CUPHEA *viſcoſiſſima.*

C. viscoſiſſima. *Iacq. hort.* 2. *p.* 83. *t.* 177. *Roth. beytr.* 1. *p.* 124. *Ait. Kew.* 2 *p.* 129.

Balſamona Pinto. *Vandell. faſc. p.* 15. *t.* 3.

Lythrum (*Cuphea*) foliis oppoſitis ovato-oblongis ſcabriuſculis, floribus dodecandris. *Lin. ſuppl.* 249.

Klebrige Cuphea. W.

Habitat in Braſiliae *umbroſis humentibus.* ⊙ (v. v.)

Radix *fibroſa annua.* Caulis *herbaceus teres erectus pedalis pubeſcenti-viſcidus purpuraſcens.* Rami *alterni ſimplices.* Folia *oppoſita petiolata ovato-oblonga integerrima laevia.* Flores *purpurei laterales, breviſſime pedunculati ſolitarii decumbentes.* Calyx *monophyllus cylindricus* 12 *ſtriatus,* 6 *dentatus, dente ſuperiore latiore, baſi ſuperiore producta, pubeſcenti-viſcidus.* Coralla 6 *petala, petalis calycis fauci inſer-*

tis, ſuperioris lateris duobus majuſculis. Nectarium *ſquamula reflexa intra gibbum calycis.* Stamina 12, *in fauce calycis.* Capſula *oblongiuſcula unilocularis.* Semina *plura lentiformia tandum nigra.* Capſula *una cum calyce ante maturitatem longitudinaliter rumpitur et exit adſcenditque* receptaculum *ſeminum cum immaturis ſeminibus a latere interiori, ut nuda matureſcant, more Phrymae.*

953. GINORIA

Gen. plant. edit. Schreb. n. 826.

Cal. 6-fidus. *Petala* 6. *Capſ.* 1-locularis, 4-valvis, colorata, polyſperma.

1. GINORIA *americana.*

G. americana. *Sp. pl.* 642. *Iacq. amer.* 148. *t.* 91.
Houttuyn Lin. Pſl. Syſt. 3. *p.* 618.
Americaniſche Ginorie. W.
Habitat in Cuba *ad ripas fluviorum rupeſtres et glareoſas.* ♄
Frutex *pulcher habitu Myrti.*

954. KLEINHOFIA.

Gen. pl. ed. Schreb. n. 827.

Cal. 5-phyllus. *Petala* 5. *Nectar.* campanulatum 5-dentatum ſtaminiferum columnae germinis adnatum. *Germen* pedicellatum. *Capſula* 5-angularis 5-locularis inflata, loculis monoſpermis.

1. KLEINHOFIA *Hoſpita.*

K. Hoſpita. *Sp. pl.* 1365. *Cavan. diſſ.* 5. *p.* 288. *t.* 146.*
Cati-marus. *Rumph. amb* 3. *p.* 177. *t.* 113.
Houttuyn Lin. Pſl. Syſt. p. 4. 251.
Herzblättrige Kleinhofie. W.
Habitat in Java, Amboina *inque inſulis* Philippinis. ♄
Kleinhof. horti Bot. cultor in Java.

Arbor foliis *alternis petiolatis cordatis acuminatis vix ſerratis nudis.* Flores *quodammodo affines Ayeniae.* Fructus *Cardioſpermi: e floris receptaculo* columna *declinata, apice adſcendens ultra apicem ſupremi*

petali, ferens: Nectarium *campanulatum minimum intra quod* Stamina *et* Pistillum.

955. STERCULIA.

Gen. pl. ed. Schreb. n. 828.

Cal. 5-partitus. *Cor.* o. *Nectar* campanulatum 5-dentatum staminiferum columnae germinis adnatum. *Germen* pedicellatum. *Capsulae* 5, uniloculares interiori latere dehiscentes polyspermae.

*1. STERCULIA *lanceolata*.

S. foliis lanceolatis, capsulis oblongis. W. †

S. (*lanceolata*) foliis lanceolatis, capsulis kermisinis paucispermis. *Cavan. diss.* 5 *p.* 287. *t.* 144. *f.* 1. *

Lanzettenblättriger Stinckbaum. W.

Habitat in China. ♄

2. STERCULIA *Balanghas*.

S. foliis ovato-lanceolatis, capsulis obovatis. W.

S. foliis ovatis integerrimis alternis petiolatis, floribus paniculatis. *Sp. pl.* 1430. *Fl. zeyl.* 350. *Cavan. diss.* 5. *p.* 286. *t.* 143. *

Nux malabarica sulcata mucilaginosa fabacea. *Pluk. alm.* 266.

Clompanus minor. *Rumph. amb.* 3. *p.* 169. *t.* 107.

Cavalam. *Rheed. mal.* 1. *p.* 89. *t.* 49. *Raj. hist.* 1754.

Houttuyn Lin. Pfl. Syst. 2. *p.* 381.

Eyförmiger Stinckbaum. W.

Habitat in India. ♄ (v. f.)

Fructus *nutans quinquelobus: lobis reflexis, more Paeoniae dehiscentibus.*

*3. STERCULIA *crinita*.

S. foliis ovatis trilobisve, capsulis basi crinitis. W.

S. (*crinita*) foliis ovatis integerrimis alternatim sparsis, fructus basi crinita. *Cavan. diss.* 5. *p.* 285. *t.* 142. *

S. (*Ivira*) hermaphrodita, foliis ovatis trilobisve, floribus paniculatis, capsulis quinque. *Swartz prodr.* 98.

Ivira pruriens. *Aubl. guj.* 2. *p.* 694. *t.* 279. *

Borstiger Stinckbaum W.

Habitat in Gujanae *sylvis, inque* India *occidentali.* ♄

* 4. STERCULIA *cordifolia.*
S. foliis cordatis obsolete trilobis, capsulis acuminatis tomentosis. W.
S. foliis cordatis latis acuminatis septemnerviis valde venosis, pericarpio extus tomentoso, intus setoso. *Cavan. diss.* 5. *p.* 286. *t.* 144. *f.* 2. *
Herzblättriger Stinckbaum. W.
Habitat in Senegal. ♄

*5. STERCULIA *colorata.*
S. foliis quinquelobis, lobis acuminatis, calycibus cylindraceo-clavatis, capsulis oblongis glabris coloratis. W.
Sterculia colorata. *Roxb. corom.* 1. *p.* 26. *t.* 25. *
Scharlachrother Stinckbaum. W.
Habitat in Indiae *orientalis montibus.* ♄
Calyces *cylindraceo-clavati apice dentati coccinei.* Capsulae *magnae rubrae.* W.

*6. STERULIA *urens.*
S. foliis quinquelobis, lobis acuminatis, calycibus campanulatis, capsulis ovatis hispidis. W.
Sterculia urens. *Roxb. corom.* 1. *p.* 25. *t.* 24. *
Brennender Stinckbaum. W.
Habitat in Indiae *orientalis montibus.* ♄
Folia *praecedentis Aceris saccharini facie, sed multo majora pubescentia.* Calyx *viridis campanulatus apice dentatus.* Bracteae *lineares ad basin pedunculorum, quod non in reliquis speciebus.* Capsulae *virides hispidae.* W.

7. STERCULIA *platanifolia.*
S. foliis palmato-quinquelobis calycibus rotatis reflexis. W.
S. hermaphrodita, foliis cordatis lobatis, floribus paniculatis. *Lin. suppl.* 423, *Cavan. diss.* 5. *p.* 288. *t.* 145. *et diss.* 6. *p.* 352. * *Vahl symb.* 1. *p.* 80. *
Firmiana, *Marsili in Act. acad. patav.* 1. *p.* 106. *t.* 1. 2.
Culhamia. *Forsk. descr. p.* 96.
Hibiscus (*simplex*) foliis cordatis trilobis repandis integerrimis. *Sp. pl.* 977.
Outom-chu. *Le Comte mem. de la Chine* 1. *p.* 241. *c. fig.*
Ou tong chu. *Du Halde chin.* 2. *p.* 149. *c. fig.*
Houttuyn Lin. Psl. Syst. 4. *p.* 152.
Platanblättriger Stinckbaum. W.

Habitat in Japonia, China. ♄ (v. v. f. fl.)

Arbor *altissima.* Folia *magna alterna in summitatibus ramorum conferta longe petiolata cordata integerrima trilobata s. quinquelobata: sinubus rotundatis obtusiusculis, glaberrima, quiquenervia.* Panicula *magna lignea subpulverulenta.* Flos *magnitudine S. foetidae (est multo minor W.)* Calycis *laciniae extus canae, intus glabrae lutescentes.* Columna *staminum calyce brevior terminata antheris plurimis ovatis, quae tegunt basin, quamvis columnae insideant.* Germen *angulatum canum.* Stylus *filiformis canus.* Stigma *emarginatum.*

8. STERCULIA *foetida.*

S. foliis digitatis. *Sp. pl.* 1431. *Fl. zeyl.* 349. *Cavan. diss.* 5. *p.* 284. *t.* 141.* *Sonnerat itin. ind. ed. germ.* 2. *p.* 183. *t.* 132. *

Nux zeylanica folio multifido digitato. *Pluk. alm.* 266. *t.* 208. *f.* 3.

Clompanus major. *Rumph. amb.* 3. *p.* 168. *t.* 107.

Karil. *Rheed. mal.* 4. *p.* 75. *t.* 36. *Raj. hist.* 1564.

Houttuyn Lin. Pfl. Syst. 2. *p.* 382.

Gefingerter Stinckbaum. W.

Habitat in India. ♄ (v. f. f. fl.)

DIGYNIA.

956. HELIOCARPUS.

Gen. pl. ed. Schreb. n. 829.

Cal. 4-phyllus. *Petala* 4. *Styli* simplices. *Caps.* 2-locularis, compressa, utrinque longitudinaliter radiata.

1. HELIOCARPUS *americana.*

Heliocarpus. *Hort. cliff.* 211. *t.* 16.* *Trew. ehret. t.* 45. *Mill. dict.*

Houttuyn Lin. Pfl. Syst. 3. *p.* 620.

Amerikanische Sonnenfrucht.

Habitat in Vera Cruce. ♄ (v. f. f. fl.)

957. AGRIMONIA.

Gen. plant. edit. Schreb. n. 830.

Cal. 5-dentatus altero obvallatus. *Petala* 5. *Sem.* 2, in fundo calycis.

1. AGRIMONIA *Eupatoria.*

A. fructibus hiſpidis, foliis caulinis pinnatis, foliolis oblongo-ovatis, ſpicis elevatis, petalis calyce duplo longioribus. *Ait. Kew.* 2. *p.* 129.

A. foliis caulinis pinnatis: impari petiolato, fructibus hiſpidis. *Mat. med.* 120. *Hort. cliff.* 179. *Fl. ſuec.* 394, 423. *Hort. upſ.* 118. *Roy. lugdb.* 240. *Guett. ſtamp.* 1. *p.* 293. *Dalib. pariſ.* 139. *Oed. dan.* 588. *Blackw. t.* 21. *Gmel. ſib.* 3. *p.* 145. *Mill. dict. n.* 1. *Scop. carn. n.* 567. *Pollich. pal. n.* 452. *Ludw. ect. t.* 29. *Kniph. cent.* 5. *n.* 7. *Hoffm. germ.* 163. *Roth. germ. I.* 203. *II.* 321.

A. foliis pinnatis, pinnis alterne minimis. *Hall. helv. n.* 991.

Eupatorium veterum ſ. Agrimonia. *Bauh. pin.* 351.

Eupatorium. *Fuchſ. hiſt.* 244. *Camer. epit.* 756. *Mill. ic.* 15.

Agrimonia (*minor*) foliis caulinis pinnatis, foliis obtuſis dentatis. *Mill. dict. n.* 2.

Houttuyn Lin. Pſl. Syſt. 7. *p.* 21.

Gemeiner Odermennig. W.

Habitat in Europae *pratis*, *viis.* ♃ (v. v.)

*2. AGRIMONIA *odorata.*

A. fructibus hiſpidis, foliis pinnatis, foliolis oblongis, inferioribus diminutis, petalis calyce duplo longioribus. *Ait. Kew.* 2. *p.* 130. *Mill. dict. n.* 3.

Agrimonia odorata. *Camer. hort* 7.

Eupatorium odoratum. *Lob. adverſ.* 308.

Wohlriechender Odermennig. W.

Habitat in Italia. ♃ (v. v.)

3. AGRIMONIA *repens.*

A. fructibus hiſpidis, foliis caulinis pinnatis, foliolis oblongis, ſpicis ſubſeſſilibus, petalis calyce triplo longioribus. *Ait. Kew.* 2. *p.* 130.

A. foliis caulinis pinnatis: impari ſeſſili, fructibus hiſpidis. *Sp. pl.* 643. *Mill. dict. n.* 4.

A. orientalis humilis, radice crassissima repente, fructu in spicam brevem et densam congesto. *Tournef. cor.* 21.

Houttuyn Lin. Pfl. Syst. 7. *p.* 22.
Kriechender Odermennig. W.
Habitat in Armenia. ♃ (v. s.)

Affinis nimium A. Eupatoriae, sed Caules *breviores, crassiores, hirsuti.* Stipulae *longitudine interstitiorum, reflexae, fere totum obumbrant caulem.* Foliorum *impar non pedicellatum.* Spica *brevis, densa, sessilis,* Bracteis *longitudine florum.*

*4. AGRIMONIA *parviflora.*

A. fructibus hispidis, foliis caulinis pinnatis, foliolis plurimis lanceolatis, petalis calyce sesquilongioribus. *Ait. Kew.* 2. *p.* 130.
Kleinblütiger Odermennig. W.
Habitat in America boreali. O (v. v.)

5. AGRIMONIA *Agrimonoides.*

A. foliis caulinis ternatis, fructibus glabris. *Hort. cliff.* 179. *Roy. lugdb.* 179. *Roy. lugdb.* 241. *Mill. dict. n.* 5. *Scop. carn.* 2. *n.* 568. *Hoffm. germ.* 183.
Agrimoniae similis. *Bauh. pin.* 321.
Agrimonoides. *Col. ecphr.* 1. *p.* 145. *t.* 144. *Baerh. lugdb.* 1. *p.* 179. *Barr. ic.* 612.
Houttuyn Lin. Pfl. Syst. 7. *p.* 23.
Dreyblättriger Odermennig. W.
Habitat in Italiae, Carnioliae *nemoribus umbrosis humentibus.* ♃ (v. s.)

Stamina saepe vix ultra 8.

TRIGYNIA.

958. RESEDA.

Gen. plant. edit. Schreb. n. 831.

Cal. 1-phyllus, partitus. *Petala* lacinata. *Caps.* ore dehiscens, 1-locularis.

1. RESEDA *Luteola.*

R. foliis lanceolatis integris basi utrinque unidentatis, calycibus quadrifidis. *Mill. dict. n.* 8. *Necker. gal.*

lob. p. 210. *Pollich. pal. n.* 453. *Willich. obſ. n.* 40. *Blackw. t.* 283. *Kniph. cent.* 5. *n.* 74. *Hoffm. germ.* 163. *Roth. germ. I.* 203. *II.* 522.

R. foliis ellipticis, obtuſe lanceolatis, undulatis, calycibus quadrifidis. *Hall. helv. n.* 1058.

R. foliis ſimplicibus lanceolatis integris. *Hort. cliff.* 212. *Vir. cliff.* 49. *Fl. ſuec.* 439, 424. *Roy. lugdb.* 483. *Dalib. pariſ.* 160.

Luteola herba ſalicis folio. *Bauh. pin.* 100.

Lutum herba. *Dod. pempt.* 80.

Houttuyn Lin. Pſl. Syſt. 7. *p.* 24.

Wau-Reſede. W.

Habitat in Europa *ad vias et pagos.* ⊙ (v. v.)

Folia *ad baſin utrinque denticulum habent calloſum.*

2. RESEDA *caneſcens.*

R. foliis lanceolatis undulatis piloſis. *Syſt. veg.* 448. *Vahl. ſymb.* 2. *p.* 52. *

R. (*hexagyna*) foliis lanceolatis repandis undulatis, floribus hexagynis. *Forſk. deſcr.* 92. *

R. foliis ſubulatis ſparſis. *Sauv. monſp.* 48. *Mill. dict.* 7.

R. foliis ſimplicibus oblongis integris. *Guett. ſtamp.* 1. *p.* 225.

R. alba minor. *Bauh. pin.* 100.

Seſamoides ſalmanticum parvum. 2. *Cluſ. hiſt.* 1. *p.* 296. *t.* 295.

Houttuyn Lin. Pſl. Syſt. 7. *p.* 26.

Graue Reſede. W.

Habitat in Salmantica. ♃

Radix *perennis.* Caulis *pedalis, erectiuſculus, piloſus, pilis albis.* Rami *ex alis ſuperioribus ſeriores.* F[illegible]*a, ſeſſilia, lanceolata, carina piloſa, vix cili[illegible] [illegible]egerrima absque dente, undulata.* Racemus *t[illegible]*: Floribus *albis* Antherae *luteae* 11. Germin[illegible] *inſidentia ſtipiti communi.*

Synonyma Sauvageſii et Cluſii forte ad aliam incognitam ſpeciem ſpectant. W.

4. RESEDA *glauca.*

R. foliis linearibus baſi dentatis, floribus tetragynis. *Sp. pl.* 644.

R. lineariae foliis. *Bauh. pin.* 100. *prodr.* 41. *Burſ. IV.* 88.

R. linariae folio, glaucum pyrenaicum, flore ſtamineo. *Moriſ. hiſt.* 3. *p.* 601. *ſ.* 15. *t.* 1. *f.* 4.

R. linariae folia pyrenaica, glauco folio. *Pluk. alm.* 317. *t.* 107. *f.* 2. *Raj. suppl.* 511.
Luteola pumila pyrenaica, linariae folio. *Tournef. inst.* 424.
Houttuyn Lin. Pfl. Syst. 7. *p.* 27.
Meergrüne Resede. W.
Habitat in Pyrenaeis. ♃ (v. v.)

*4. RESEDA *dipetala.*

R. foliis linearibus integerrimis, floribus tetragynis dipetalis, petalis indivisis. *Aiton. Kew.* 2. *p.* 132. *Vahl. symb.* 2. *p.* 52.
R. (*capensis*) caule fruticoso, foliis linearibus ternis apice mucronatis. *Burm. prodr. cap.* 13.
Flachsblättrige Resede. W.
Habitat ad Cap. b. spei. ♂ (v. f.)
Facies *R. sesamoides.* Caulis *suffruticosus erectus ramosus.* Rami *teretes sparsi glabri.* Folia *sparsa linearia unguicularia crassiuscula acuta glabra.* Racemus *terminalis.* Flores *remotiusculi.* Calycis *foliola sex minuta albo-marginata.* Petala *cuneata integerrima.* Vahl. l. c.

5. RESEDA *purpurascens.*

R. foliis linearibus obtusis, floribus pentagynis. *Sp. pl.* 644.
R. alba minor. 1. *Bauh. pin.* 100. *Raj. hist.* 1054.
Sesamoides salmanticum parvum. 1 *Clus. hist.* 1. *p.* 296.
Sesamoides foliis crassis, floribus ex herbaceo purpurascentibus. *Tournef. inst.* 424.
Houttuyn Lin. Pfl. Syst. 7. *p.* 27.
Röthliche Resede. W.
Habitat in collibus Salmanticis, Monspelii.

6. RESEDA *Sesamoides.*

R. foliis lanceolatis integris, fructibus stellatis. *Sp. pl.* 644.
Sesamoides fructu stellato. *Tournef. inst.* 424.
Houttuyn Lin. Pfl. Syst. 7. *p.* 27.
Sternsamige Resede. W.
Habitat Monspelii *in Horto Dei.*

7. RESEDA *fruticulosa.*

R. foliis pinnatis apice recurvatis, floribus tetragynis, calycibus quinquepartitis patentibus, caule basi fruticoso.

Sp. pl. 645. *Iacq. Collect.* 3. *p.* 195. * *Icon. rar.* 3. *t.* 474.
Houttuyn Lin. Pfl. Syſt. 7. *p.* 28.
Strauchartige Reſede. W.
Habitat in Hiſpania. ♃

Radix *ſ. caulis ſupra terram perennans, craſſitie ſaepe duplo pollicis, breviſſimus, e cuius apice* Caules *plures, adſcendentes, laeves ſtriis elevatis.* Folia *pinnata: pinnis* 5 *ſ.* 7, *lanceolatis, decurrentibus, fere undatis, laevibus, apice recurvatis.* Spicae *plures, alternae, verſus caulis apicem primores.* Petala 6 *ſ.* 5, *alba, trifida, calyce majora.* Stamina 11, *quaſi media inter R. undatam et albam.*

8. RESEDA *alba.*

R. foliis pinnatis, floribus tetragynis, calycibus ſexpartitis. *Hort. upſ.* 149. *Mill. dict.* 5. *Willich. obſ. n.* 41. *Hoff. germ.* 163. *Roth. germ. I.* 204. *II.* 522.
R. foliis pinnatis integerrimis. *Hort. cliff.* 212.
R maxima. *Bauh. pin.* 100. *Lob. hiſt.* 110.
Houttuyn Lin. Pfl. Syſt. 7. *p.* 28.
Weiſse Reſede. W.
Habitat Monſpelii *in* Hiſpania. ⊙ (v. v.)

9. RESEDA *undata.*

R. foliis pinnatis undulatis, floribus trigynis tetragynisve. *Mill. dict. n.* 4. *Kniph. cent.* 9. *n.* 84. *Vahl. ſymb.* 2. *p.* 52.
R. (*decuſſiva*) foliis decuſſive pinnatis, foliolis ſubaequalibus, floribus trigynis. *Forſk. cat. pl. aegypt. p.* 66.
R. minor foliis inciſis. *Barr. rar.* 78. *t.* 588.
Houttuyn Lin. Pfl. Syſt. 7 *p.* 29.
Wellenblättrige Reſede. W.
Habitat in Hiſpania. ♃ (v. v.)

Caulis *pedalis, ſtriato-angulatus, ſtrictus.* Folia *radicalia et caulina pinnata: foliolis lanceolatis, decurrentibus, acutis, undatis: alternis minoribus, erectioribus. Superiora folia excludunt foliola alterna minora.* Racemi *terminales.* Calyx 5-*partitus.* Petala 5, *trifida, alba.* Antherae *lutae,* 10. Piſtilla *in aliis fioſculis* 3, *in aliis* 5. Capſulae *kujus generis maximae.*

10. RESEDA *lutea.*

R. foliis omnibus trifidis: inferioribus pinnatis. *Hort. cliff.* 212. *Hort. upſ.* 149. *Roy. lugdb.* 483. *Dalib.*

parif. 159. *Gort. gelr.* 310. *Mill. dict. n.* 1. *et.* 2. *Iacq. auſt. t.* 352. *Scop. carn. n.* 569. *Pollich pal. n.* 454. *Gmel. tub. p.* 137. *Moench. haſſ. n.* 393. *Mattuſch. ſil. n.* 338. *Hoffm. germ.* 163. *Roth. germ. I.* 204. *II.* 523.

R. hexapetala, foliis pinnatis, undulatis, calyce ſexfido. *Hall. helv. n.* 1056.

R. vulgaris. *Bauh. pin.* 100. *Raj. hiſt.* 1053.

R. lutea. *Bauh. hiſt.* 3. *p.* 467.

β. Reſeda gallica criſpa. *Bocc. ſic.* 77. *t.* 41. *f.* 3.

R. maſſilienſis, foliis latioribus criſpis. *Pluk. alm.* 317. *t.* 55. *f.* 4.

Houttuyn Lin. Pſl. Syſt. 7. *p.* 30.

Gelbe Reſede. W.

Habitat in Europae *auſtralioris montibus cretaceis.* ⊙ (v. v.)

Folia *ſaepius undulata.*

11. RESEDA *Phyteuma.*

R. foliis integris trilobisque, calycibus ſexpartitis maximis. *Hort. cliff.* 412. *Dalib. parif.* 159. *Mill. dict. n.* 3. *Iacq. auſt. t.* 132. *Willich. in nov. Act. A. N. C. tom.* 4. *p.* 107. *Scop. carn.* 2. *n.* 570.

R. foliis radicalibus integris, caulinis integris et ſemitrilobis, calycibus ſexfidis, florem ſuperantibus. *Hall. helv. n.* 1057.

R. floribus trigynis, calycibus maximis hexaphyllis. *Hort. upſ.* 150.

R. minor vulgaris. *Tournef. inſt.* 423.

Reſedae affinis Phyteuma. *Bauh. pin.* 100. *prodr.* 42. *t.* 42. *Bauh. hiſt.* 3. *p.* 306. *quoad iconem.*

Erucago apula trifida quinquefolia. *Col. ecphr.* 267. *t.* 269.

β. Reſeda minor vulgaris: folio minus inciſo. *Tournef. inſt.* 423.

γ. Reſeda minor vulgaris, foliis integris. *Tournef. inſt.* 423.

Phyteuma. *Bauh. pin.* 3. *p.* 386. *fig.*

Houttuyn Lin. Pſl. Syſt. 7. *p.* 31.

Kleine Reſede. W.

Habitat in Gallia, Italia, Oriente, Auſtria, Helvetia. ⊙

12. RESEDA *mediterranea.*

R. foliis integris trilobisque, calycibus flore brevioribus.

Mant. 564. *Iacq. collect.* 1. *p.* 147. * *Icon. rar.* 3. *t.* 475. *Vahl. ſymb.* 2. *p.* 53.

R. (*tetragyna*) tetragyna alba, foliis lanceolatis repandis, interdum baſi pinnatim inciſis calycis dente ſupremo aequali. *Forſk. deſcr.* 90. *

Houttuyn Lin. Pſl. Syſt. 7. *p.* 31.

Mittländiſche Reſede. W.

Habitat in Palaeſtina. ⊙ (v. v.)

Caulis *pedalis, adſcendens ſ. erectus, ſuperne ramoſus, ſcaber.* Folia *inferiora lanceolata, alterna, indiviſa, ſubtus ſcabra; caulina ſuperiora trifida.* Racemus *terminalis, longus, erectus.* Calyx *hexaphyllus, breviſſimus, linearis, patens.* Corolla *hexapetala, alba: Petala* 2 *ſuperiora tripartita: media minore;* 2 *laterialia bipartita: inferiore minore;* 2 *infima linearia.* Stamina *pallida.* Germen *tricuſpidatum, calyce vix longius.* Styli *nulli.* Stigmata *ſimplicia.*

13. RESEDA *odorata.*

R. foliis integris trilobisque, calycibus florem aequantibus. *Weig. obſ. bot. p.* 30. *obſ.* 15. *Kniph. cent.* 10 *n.* 73.

R. foliis integris trilobisque, floribus tetragynis. *Mill. dict. t.* 217.

R. foliis integris, floribus odoratis. *Hall. goett.* 95. *Zinn. goett.* 123.

Houttuyn Lin. Pſl. Syſt. 7. *p.* 32.

Gemeine Reſede. W.

Habitat in Aegypto ♂ (v. v.)

Simillima R. Phyteumae, ſed Folia *magis undulata.* Calyces *corolla non longiores.* Rami *declinati, ſetis vagis adſperſi.* Flores *triſtes ambroſiaci, ſaepius tetragyni.* Petalorum *laciniae laterales in hac, intermediae vero in R. phyteumate, breviores.*

959. EUPHORBIA.

Gen. pl. ed. Schreb. n. 823.

Cor. 4-ſ. 5-petala, calyci inſidens. *Cal.* 1-phyllus, ventricoſus. *Capſ.* 3-cocca.

* *Fruticoſae, aculeatae.*

1. EUPHORBIA *antiquorum.*

E. aculeata ſubnuda triangularis articulata: ramis paten-

tibus. *Hort. cliff.* 196. * *Hort. upſ.* 138. *Fl. zeyl.* 199. *Roy. lugdb.* 194. *Amoen. acad.* 3. *p.* 106. * *Mill. dict. n.* 1. *Forſkaehl. aegypt. p.* 93. *Blackw. t.* 339.

Euphorbium antiquorum verum. *Comm. hort.* 1 *p.* 23. *t.* 12.

Schadidacalli. *Rheed. mal.* 2. *p.* 81. *t.* 42.

β. Euphorbia aculeata nuda triangularis articulata, ramis erectis. *Mill. dict.*

Euphorbium trigonum et tetragonum ſpinoſum, ramis compreſſis. *Iſn. act.* 120.

Tithymalus aizoides triangularis et quadrangularis articuloſus et ſpinoſus, ramis compreſſis. *Comm. prael.* 35. *t.* 5.

Houttuyn Lin. Pſl. Syſt. 7. *p.* 34.

Wahre Wolfsmilch. W.

Habitat in India ♄

Stamina *tantum* 5 *numerat Forſkaehl.* l. c. R.

2. EUPHORBIA *canarienſis.*

E. aculeata nuda ſubquadrangularis, aculeis geminatis uncinatis, floribus ſubſeſſilibus. W.

E, aculeata nuda ſubquadrangularis, aculeis geminatis, *Hort. cliff.* 196. * *Hort. upſ.* 138. *Roy. lugdb.* 194. *Amoen. acad.* 3. *p.* 107. * *Mill. dict. n.* 2. *Blackw. t.* 340. *f.* 1.

Tithymalus aizoides fruticoſus canarienſis aphyllus quadrangularis et quinquangularis, ſpinis geminis aduncis atro-nitentibus armatus. *Comm. hort.* 2. *p.* 207. *t.* 104.

Tithymalus aizoides lactifluus ſ. Euphorbia canarienſis quadrilatera et quinquelatera, cerei effigie. *Pluk. alm.* 370. *t.* 320. *f.* 2.

Houttuyn Lin. Pſl. Syſt. 7. *p.* 35.

Canariſche Wolfsmilch. W.

Habitat in Canariis. ♄

Flos *infra par aculeorum, ſeſſilis, utrinque* Bractea *breviore ovata concava viridi.* Calyx *clauſus laciniis* 5, *conniventibus, purpureis.* Petala 5, *extra calycem poſita, obſcure purpurea, ſeſſilia, carnoſa, integra, obtuſiſſima.*

*3. EUPHORBIA *viroſa.* W. †

E. aculeata nuda multangularis, aculeis geminatis ſubulatis, flore pedunculato. W.

Euphorbia. *Patterson. itin. ed. germ. p.* 60. *t.* 9. 10.
Giftigste Wolfsmilch. W.
Habitat in interioribus regionibus Cap b. spei. ♄
Similis praecedenti, sed distincta: margine *angulorum caulis plano*, aculeis *multo longioribus subulatis rectis, et* flore *pedunculato. Convenit vero floris structura, ad basin floris sunt* bracteae *binae ellipticae obtusae, et petala sunt obtusissima.* W

4. EUPHORBIA *heptagona.*
E. aculeata nuda septemangularis: spinis solitariis subulatis floriferis. *Hort. cliff.* 196. * *Roy. lugdb.* 194. *Amoen. acad.* 3. *p.* 109. * *Mill. dict. n.* 6.
Euphorbium heptagonum, spinis longissimis in apice frugiferis. *Boerh. lugdb.* 1. *p.* 258. *t.* 258.
Euphorbium capense, spinis longis amplicibus. *Bradl. succ.* 2. *p.* 4. *t.* 13.
Houttuyn Lin. Pfl. Syst. 7. *p.* 36.
Siebeneckige Wolfsmilch. W.
Habitat in Aethiopia. ♄

5. EUPHORBIA *mammillaris.*
E. aculeata seminuda, angulis tuberculatis spinis interstinctis, tuberculis junioribus folio instructis. W.
E. aculeata nuda: angulis tuberosis spinis interstinctis. *Amoen. acad.* 3. 108. *Mill. dict. n.* 8.
Euphorbium polygonum, aculeis longioribus ex tuberculorum internodiis prodeuntibus. *Isn. act.* 1720. *p.* 386.
Tithymalus aizoides africanus, validissimis spinis ex tuberculorum internodiis provenientibus. *Comm. prael.* 59. *t.* 9.
Houttuyn Lin. Pfl. Syst. 7. *p.* 36.
Zitzenförmige Wolfsmilch.
Habitat in Aethiopia. ♄
Differt ab Heptagona, angulis duplicatis torulosis; spinae solitariae inter singula tubercula longitudinaliter digesta. Flores *non vidi; an ex spinarum apice, ut heptagonae?*

6. EUPHORBIA *cereiformis.*
E. aculeata nuda multangularis, spinis solitariis subulatis *Roy. lugdb.* 195. *Amoen acad.* 2. *p.* 108. *Mill. dict. n.* 9. *Kniph. cent.* 10. *n.* 41.
Euphorbium cerei effigie, caulibus gracilioribus. *Boerh. lugdb.* 1. *p.* 258.

Euphorbium aphyllum angulosum, florum coma densissima. *Burm. afr.* 19. *t.* 9. *f.* 3.

Tithymalus africanus spinosus, cerei effigie. *Morif. hist.* 3. *p.* 245. *Pluk. alm.* 370. *t.* 231. *f.* 1.

Houttuyn Lin. Pfl. Syst. 7. *p.* 37.

Fackeldistelartige Wolfsmilch. W.

Habitat in Aethiopia. ♄

7. EUPHORBIA *officinarum.*

E. aculeata nuda multangularis; aculeis geminatis. *Hort. cliff.* 196. * *Hort. upf.* 138. *Roy. lugdb.* 195. *Amoen. acad* 3. *p.* 107. *. *Mat. med. p.* 120. *Mill. dict. n.* 4. *Blackw. t.* 340. *f.* 2. *Regn. bot.*

Euphorbium polygonum spinosum, cerei effigie. *Isnard. act.* 1720. *p.* 500. *t.* 10.

Euphorbium cerei effigie, caulibus crassioribus spinis validioribus armatum, *Comm. hort.* 1. *p.* 21. *t.* 11. *Seb. thes.* 1. *p.* 29. *t.* 19. *f.* 2.

Euphorbium. *Bauh. pin.* 387.

β. Kolquall. *Bruce. itin. ed. angl. app. p.* 41. *c. fig. ed. germ.* 5. *p.* 52. *t.* 10. 11.

Houttuyn Lin. Pfl. Syst. 7. *p.* 37.

Harzbringende Wolfsmilch. W.

Habitat in Aethiopia et Africa *calidiore.* ♄ (v. v.)

Varietas β. *angulis caulis repandis differre videtur, sed ex brevi confusaque descriptione Clariss. Bruce, non liquet, an sit distincta species, vel varietas.* W.

*8. EUPHORBIA *triaculeata.*

E. aculeata nuda, caule tereti sulcato, aculeis ternis. *Vahl. symb.* 2. *p.* 53.

E. (*triaculeata*) caule tereti septemsulcato, floribus ternis sessilibus ex ala aculeorum. *Forsk. descr.* 94. *

Dreystachliche Wolfsmilch. W.

Habitat in Arabia felici *ad urbem* Musa *frequens in planitie subhumida.* ♄

Aculeus *intermedius pollicaris, laterales quintuplo minores recurvi.* Vahl. l. c.

9. EUPHORBIA *nereifolia.*

E. aculeata seminuda, aculeis geminatis, angulis oblique tuberculatis superne foliosis, foliis oblongis. W.

E. aculeata seminuda; angulis oblique tuberculatis. *Hort. cliff.* 196. * *Hort. upf.* 139. *Fl. zeyl.* 200. *Roy. lugdb* 194. *Amoen. acad.* 3. *p.* 109. * *Mill. n.* 5.

Euphorbium afrum ſpinoſum, foliis latioribus non ſpinoſis. *Seb. theſ.* 1. *p.* 18. *t.* 9. *f.* 1.

Tithymalus aizoides arboreſcens ſpinoſus, caudice angulari, nerii folio. *Comm. prael.* 22. 56. *t.* 6. *Bradl. ſucc.* 3. *p.* 10. *t.* 28.

Tithymalus indicus ſpinoſus, nerii folio. *Comm. hort.* 1. *p.* 25. *t.* 13.

Ligularia. *Rumph. amb.* 4. *p.* 88. *t.* 40.

Ela Calli. *Rheed. mal.* 2. *p.* 83. *t.* 43.

Houttuyn Lin. Pſl. Syſt. 7. *p.* 40.

Oleanderblättrige Wolfsmilch. W.

Habitat in India. ♄ (v. v. ſ. fl.)

*10. EUPHORBIA *Hyſtrix.*

E. caule tereti ſeminudo, ſuperne folioſo, foliis lanceolato-linearibus, pedunculis unifloris perſiſtentibus demum ſpinoſis. W.

E. (*Hyſtrix*) imbricata, tuberculis folio lanceolato-lineari inſtructis, pedunculis unifloris axillaribus ſpineſcentibus. *Iacq. hort. ſchoenb.* 2. *p.* 43. *t.* 207. *

E. (*loricata*) aculeata ſeminuda, caule tereti ſquamoſo baſi ſpinis ſolitariis muricato, foliis lanceolato-linearibus. *Lamarck. encycl.* 2. *p.* 412. *

Tithymalus africanus arboreſcens, ſquamato caule ſpinoſus. *Pluk. alm.* 370. *t.* 230. *f.* 5. *Moriſ. hiſt.* 3. *p.* 344. *Petiv. gazoph. t.* 86. *f.* 519.

Vieldornige Wolfsmilch. W.

Habitat ad Cap. b. ſpei. ♄

Planta *primi anni eſt inermis, ſecundi vero ſpinoſa, quum* pedunculi *longiſſimi uniflori poſt floris fructusque caſum perſiſtant, et in ſpinas mutentur, ut in Hedyſaro cornuto.* W.

*11. EUPHORBIA *tribuloides.*

E. aculeata ſeminuda quadrangularis, baſi diphylla, foliis petiolatis ſpathulatis. W.

E. (*tribuloides*) humillima diphylla aculeata quadrangularis, ſpinis geminatis patentibus. *Lamarck. encycl.* 2. *p.* 412. *

Bürzeldornartige Wolfsmilch. W.

Habitat in Canariis ♄

Caulis *e radice fuſiformi ortus, eſt biuncialis craſſitie unciali et paulo ultra, ovatus carnoſus quadrangularis et baſi foliis binis oppoſitis petiolatis ovato-ſpathulatis, breve marceſcentibus ſuffultus.* Aculei

ad angulorum marginem conferti geminati albidi. Lamarck. l. c.

*12. EUPHORBIA *stellata.* W. †

E. caulibus digitalibus nudis aggregatis flexuosis aculeatis, aculeis geminatis. W.

Euphorbe a chenilles. *Vaill. itin. ed. germ. Francof.* 4. *p.* 245. *t.* 11.

Sternförmige Wolfsmilch. W.

Habitat in interioribus regionibus Cap. b. spei. ♄

Radix *tuberosa magnitudine pugni.* Caules *ex apice plures digitales decumbentes flexuosi cylindracei obtusi, basi attenuati, laeves, et serie duplici tuberculorum superne instructi.* Aculei *bini breves e quolibet tuberculo.* W.

*13. EUPHORBIA *cucumerina.* W. †

E. aculeata elliptica obtusa sulcata, aculeis subsolitariis, pedunculis subtrifloris. W.

Euphorbe a concombre. *Vaill. itin. ed. germ. Francof.* 3. *p.* 410. *t.* 5.

Gurckenförmige Wolfsmilch. W.

Habitat in interioribus Cap. b. spei *regionibus.* ♄

Facies totius plantae est Cucumeris sativi. Caulis *est ellipticus carnosus obtusus, porcis pluribus excaratus.* Aculei *solitarii et geminati subulati.* Pedunculi *in apice caulis videntur bi- et triflori.* W.

** *Fruticosae, inermes.* Caulis *nec dichotomus, nec umbelliferus.*

*14. EUPHORBIA *meloformis.*

E. inermis subglobosa multangularis. *Ait. Kew.* 2. *p.* 135.

Euphorbe a cote de melon. *Vaill. itin. ed. germ. Francof.* 4. *p.* 245. *t.* 12.

Melonenförmige Wolfsmilch. W.

Habitat in Cap. b. spei. *interioribus regionibus.* ♄

Caudex *carnosus subglobosus, diametro triunciali, glaber multangulatus:* porcae 8, 10 *vel plures basi latae carinatae:* carinae *florigerae, cicatricibus pedunculorum glandulisque alternatim notatae.* Pedunculi *cylindracei crassitie pennae columbinae articulati, villis brevissimis adspersi, plerumque primum trichotomi, dein dichotomi, raro simplices.* Bracteae *ad di-*

visuras pedunculorum et ad basin singuli floris oppositae oblongae acutiusculae adspersae lineam longae. Calyx *monophyllus campanulatus bracteis paulo longior, limbo quinquefido*: laciniae *ovatae obtusae inflexae concavae.* Petala *quinque, calyci inter lacinias inserta, subrotundo-reniformia obtusissima, laciniis calycis duplo majora patentia carnosa convexa poris raris pertusa viridia.* Filamenta *viginti et quod excurrit, receptaculo inserta calyce paulo longiora subulata villosa.* Antherae *flavae didymae.* Pistillum *nullum.* Act. l. c.

15. EUPHORBIA *Caput Medusae.*

E. inermis imbricata, tuberculis folio lineari instructis, floribus subpedunculatis petalis palmatis. *Ait. Kew.* 2. *p.* 135.

E. inermis imbricata, tuberculis foliola lineari instructis. *Hort. cliff.* 197. *Hort. upf.* 139. *Roy. lugdb.* 195. *Amoen acad.* 3. *p.* 110. *Mill. dict. n.* 8.

E. inermis ramosa tuberculata, calycum laciniis externis supra planis subquadridentatis. *Lamarck. encycl.* 2. *p.* 413. *

Planta lactaria africana. *Comm. hort.* 1. *p.* 33. *t.* 17.

Tithymalus aizoides africanus, simplici squamato caule, *Comm. prael.* 57. *t.* 7.

β. Euphorbium anacanthum, angusto Polygoni folio. *Isnard. Act. paris.* 1720. *p.* 586. *Breyn. prodr.* 29. *t.* 19.

γ. Euphorbium humile procumbens, ramis simplicibus copiosis, caule crassissimo tuberoso. *Burm. afr.* 20. *t.* 20. *f.* 1.

δ. Euphorbium procumbens, ramis plurimis simplicibus squamosis, foliis deciduis. *Burm. afr.* 17. *t.* 8.

ε. Euphorbium procumbens, ramis geminatis, caule glabro oblongo cinereo. *Burm. afr.* 18. *t.* 9. *f.* 1.

Houttuyn Lin. Psl. Syst. 7. *p.* 41.

Medusenhaupt-Wolfsmilch. W.

Habitat in Aethiopia. ♄ (v. v.)

Distinctissima planta petalis palmatis.

*16. EUPHPORBIA *tuberculata.*

E. inermis imbricata, tuberculis compressis acutis foliolo lineari instructis, floribus longe pedunculatis, petalis palmatis. W.

E. (*tuberculata*) inermis imbricata, tuberculis patentis-

ſimis acutis foliolo lineari inſtructis, floribus pedunculatis, petalis palmatis. *Iacq. hort. Schoenbr.* 2. *p.* 43. *t.* 208.

Knotige Wolfsmilch. W.

Habitat ad Cap. b. ſpei. ♄

*17. EUPHORBIA *Anacantha.*

E. inermis imbricata, tuberculis foliolo ſubrotundo inſtructis, floribus terminalibus ſoli[illegible] ſeſſilibus, petalis palmatis. *Ait. Kew.* 2. *p.* 136. [illegible] *dict. n.* 7.

E. (*tridentata*) inermis ramoſa ſubtub[illegible]ulata, calycum laciniis externis ſupra concavis coloratis tridentatis. *Lamarck. encycl.* 2. *p.* 413. *

Euphorbium anacanthum ſquamoſum, lobis florum tridentatis. *Isnard. Act. pariſ.* 1720. *p.* 387. *n.* 12. *et p.* 392. *tab* 11.

Euphorbium erectum aphyllum, ramis rotundis, tuberculis tetragonis. *Burm afr.* 16. *tab.* 7. *f.* 2.

Dreyzähnige Wolfsmilch. W.

Habitat ad Cap. b. ſpei. ♄

*18. EUPHORBIA *Clava.*

E. inermis imbricata, tuberculis foliolo lanceolato inſtructis, floribus pedunculatis, petalis integerrimis. *Ait. Kew* 2. *p.* 156.

E. (*Clava*) inermis fruticoſa, foliis ſpathulato-linearibus, pedunculis axillaribus unifloris bracteatis. *Iacq. ic.* 1. *t.* 85. *Collect.* 1. *p.* 104. *

E. (*canaliculata*) inermis, caule ſimplici craſſo tuberculato, foliis linearibus acutis canalicu[illegible]tis, pedunculis unifloris. *Lamarck. encycl.* 2. *p.* 413. *

Euphorbium acaulon erectum tuberoſum, linearibus foliis, flore ac fructu foliaceis. *Burm. afr.* 12. *t.* 6. *f.* 1.

Tithymalus aizoides africanus ſimplici ſquamato caule, chamaenerii folio. *Commel. praelud.* 58. *t.* 8.

Keulenförmige Wolfsmilch. W.

Habitat ad Cap. b. ſpei. ♄

*19. EUPHORBIA *bupleurifolia.*

E. inermis capitata imbricata, tuberculis ſubrhombeis, foliis lanceolatis petiolatis, pedunculis unifloris, petalis integerrimis, bracteis flore longioribus. W.

E. inermis ſubacaulis, foliis l[illegible]is. *Iacq. hort. Schoenbr.* 1. *p.* 55. *t.* 106. *

Haſenohrleinblättrige Wolfsmilch. W.

Habitat ad Cap. b. ſpei. ♄

*20. EUPHORBIA *lophogona.*

E. inermis caule pentagono alato, foliis lanceolato-spathulatis, umbella dichotoma terminali. W.

E. (*lophogona*) inermis seminuda, caule simplici pentagono, angulis membranaceis et quasi cristatis, foliis lanceolato-spathulatis, umbella dichotoma terminali. *Lamarck. encycl.* 2. *p.* 414.

Flügelstielige Wolfsmilch. W.

Habitat in Madagascar. ♄

Similis Euphorbiae neriifoliae sed abunde distincta: magnitudine, aculeorum *defectu*, caule *alato-angulato*, *et* inflorescentia. Radix *ramosa fibrosa.* Caulis *pedalis et ultra, simplicissimus fruticosus crassitie digiti, basi cylindraceus, superne spiraliter quinquangularis, angulis membranaceis laciniatis.* Folia *in summitate duntaxat caulis oblonga obtusa spathulata, basi angustata quadri-seu sexpollicaria glabra.* Pedunculus *terminalis bipollicaris bis vel ter dichotome divisus.* Umbellae *sex vel octoflorae terminales.* Bracteae *binae subrotundae mucronatae albae petaliformes ad cujusque floris basin.* Lamarck. l. c.

21. EUPHORBIA *mauritanica.*

D. inermis seminuda fruticosa filiformis flaccida, foliis alternis. *Hort. cliff.* 197. *Hort. upf.* 140. *Roy. lugdb.* 195. *Amoen. acad.* 3. *p.* 111. * *Gron. orient.* 160. *Mill. dict. n.* 16.

Tithymalus aphyllus mauritaniae. *Dill. elth.* 384. *t.* 289. *f.* 373.

Houttuyn Lin. Pfl. Syst. 7. *p.* 42.

Mauritanische Wolfsmilch. W.

Habitat in Africae *maritimis.* ♄ (v. v.)

*22. EUPHORBIA *piscatoria.*

E. inermis fruticosa stricta, umbellis quinquefidis terminalibus, involucellis oblongis, foliis lanceolatis laevibus. *Ait. Kew.* 2. *p.* 137.

Fischer-Wolfsmilch. W.

Habitat in Madera *et* Canariis. ♄ (v. f.)

*23. EUPHORBIA *balsamifera.*

E. inermis fruticosa stricta, capitulo terminali, foliis lanceolatis laevibus glaucis. *Ait. Kew.* 2. *p.* 137.

Balsamische Wolfsmilch. W.

Habitat in Canariis. ♄

24. EUPHORBIA *Tirucalli.*

E. inermis feminuda fruticosa filiformis erecta, ramis patulis determinate confertis. *Hort. cliff.* 197. *Hort. upf.* 139. *Fl. zeyl.* 197. *Roy. lugdb.* 195. *Amoen. acad.* 3. *p.* 111. * *Mill. dict. n.* 14.

Tithymalus indicus frutescens. *Comm. hort.* 1. *p.* 27. *t.* 14.

Tithymalus arborescens, caule aphyllo. *Pluk. phyt.* 319. *f.* 6.

Ollifraga lactea. *Rumph. amb.* 7. *p.* 62. *t.* 29.

Tiru Calli. *Rheed. mal.* 8. *p.* - - . *t.* 44.

Houttuyn Lin. Pfl. Syst. 7. *p.* 43.

Malabarische Wolfsmilch. W.

Habitat in India. ♄

*25. EUPHORBIA *laurifolia.*

E. inermis foliis lanceolato-oblongis glabris, pedunculis axillaribus trifloris. W.

E. feminuda, foliis sparsis confertis lanceolato-oblongis integerrimis laevibus, pedunculis axillaribus trifloris. *Lamarck. encycl.* 2. *p.* 415. *

Lorbeerblättrige Wolfsmilch. W.

Habitat in Peru. ♄

Fructus *magnitudine et facie Hippomanes biglandulosae glabri.* Lamarck. l. c.

*26. EUPHORBIA *pyrifolia.*

E. inermis, foliis lanceolato-oblongis mucronatis glabris, pedunculis subumbellatis. W.

E. inermis, foliis lanceolato-ovalibus integerrimis petiolatis mucronatis laevibus, pedunculis longis nudis subumbellatis. *Lamarck. encycl.* 2. *p.* 415. *

Birnenblättrige Wolfsmilch. W.

Habitat in insula Mauritii. ♄

Pedunculi *bipollicares nudi interdum uniflori, flore uno alterove ad basin prolifero interdum* 3 *s.* 5 *flori umbellati interdum et umbella basi est prolifera.* Capsulae *glabrae.* Lamarck. l. c.

27. EUPHORBIA *Tithymaloides.*

E. inermis fruticosa, foliis distiche alternis ovatis. *Hort. cliff.* 198. * *Roy. lugdb.* 95. *Amoen. acad.* 3. *p.* 111. * *Iacq. amer.* 149. *t.* 92.

E. tithymaloides, *myrtifolia.*

E. (*myrtifolia*) inermis fruticosa, foliis alternis ovato-acutis planis sublucidis. *Lamarck. encycl.* 2. *p.* 416. *

Tithymalus (*myrtifolius*) foliis ovatis acuminatis. *Mill. dict. n.* 1.

Tithymalus curaſſavicus myrtifolius, flore coccineo mellifluo. *Herm. par.* 234. *t.* 234.

Tithymalus curaſſavicus myrtifolius, flore papilionaceo coccineo parvo. *Comm. hort.* 1. *p.* 31. *t.* 16. *Pluk. alm.* 369. *t.* 230. *f.* 2.

β. Euphorbia *padifolia.*

E. (*anacampſeroides*) inermis fruticoſa, foliis alternis obovatis obtuſis, ſubtus acute carinatis. *Lamarck. encycl.* 2. *p.* 416. *

Tithymalus (*laurocerasifolius*) foliis oblongo-ovatis obtuſis ſucculentis. *Mill. dict. n.* 2.

Tithymaloides laurocerasi folio non ſerrato. *Dill. elth.* 383. *t.* 288. *f.* 372.

Houttuyn Lin. Pſl. Syſt. 7. *p.* 44. *t.* 51. *f. B.*

Saftige Wolfsmilch. W.

Habitat in America *calidiore.* ♄

28. EUPHORBIA *heterophylla.*

E. inermis, foliis ſerratis panduriformibus, ſummis lanceolatis, floribus terminalibus ſubumbellatis. W.

E. inermis, foliis ſerratis petiolatis difformibus ovatis lanceolatis panduriformibus. *Amoen. acad.* 3. *p.* 112. *Mill. dict. n.* 30.

Tithymalus heterophyllus. *Plum. ic.* 250. *t.* 251. *f.* 3.

Tithymalus curaſſavicus, ſalicis et atriplicis foliis variis, caulibus viridantibus. *Pluk. alm.* 369. *t.* 112. *f.* 6.

Tithymalus curaſſavicus, ſalicis et atriplicis foliis hirſutis, caulibus ſubrubentibus. *Moriſ. hiſt.* 3. *p.* 336.

Houttuyn Lin. Pſl. Syſt. 7. *p.* 46.

Verſchiedenblättrige Wolfsmilch. W.

Habitat in America *calidiore.* ♄

*29. EUPHORBIA *cyathophora.*

E. inermis, foliis panduriformibus ovatis, floribus terminalibus ſubumbellatis, involucellis coloratis. W.

E. (*cyathophora*) umbella trifida multifida appendice calycino cyathiformi, foliis plerisque panduriformibus, infimis caulinis ovatis. *Murr. comment. goett.* 7. *p.* 81. *t.* 1. *.

E. (*cyathophora*) umbella trifida ſubdichotoma, foliis panduraeformibus. *Iacq. ic. rar.* 3. *t.* 480.

Euphorbia heterophylla. *Iacq. Collect.* 1. *p.* 157. *

Geigenblättrige Wolfsmilch. W.

Habitat in America *calidiore.* ♄ (v. v.)

Hanc post E. heterophyllam indicavi ob affinitatem et inflorescentiam, revera non exacte umbellatam. Distincta a praecedente foliis *superioribus nunquam lanceolatis. Variat involucris rubris et albis.* W.

*30. EUPHORBIA *nudiflora.*

E. inermis fruticosa, foliis ovatis integerrimis, cyma axillari nuda. W.

E. (*nudiflora*) subtrichotoma, foliis integerrimis ovatis, subundulatis pedunculis cymosis ramosis, caule fruticoso. *Iacq. ic. rar* 3. *t.* 479. *Collect.* 3. *p.* 180. *

Nacktblütige Wolfsmilch. W.

Habitat - - - - ♄

Frutex *humanae altitudinis ramis saepius trichotomis.* Folia *opposita et terna ovata margine subundulata glabra.* Cymae *ramosae in foliorum axillis absque involucris.* Petala *subrotunda tenuissima crenata.* Styli *connati.* Capsulae *glabrae.* W.

31. EUPHORBIA *cotinifolia.*

E. foliis oppositis subcordatis petiolatis emarginatis integerrinis, caule fruticoso. *Amoen. acad.* 3. *p.* 112. *Mill. dict. n.* 17. *Kniph. cent.* 2. *n.* 24.

E. inermis, caule fruticoso, foliis oppositis subcordatis emarginatis, petiolis folio longioribus. *Hort. cliff.* 198. *Roy. lugdb.* 196.

Tithymalus curassavicus, folio cotini triphyllos, petalis florum serratis. *Pluk. alm.* 369. *t.* 230. *f.* 3.

Tithymalus arboreus curassavicus, cotini folio. *Seb. thes.* 1. *p.* 75. *t.* 46. *f.* 4.

Tithymalus arboreus americanus, cotini folio. *Comm. hort.* 1. *p.* 29. *t.* 15.

Houttuyn Lin. Pfl. Syst. 7. *p.* 47.

Perrückenbaumblättrige Wolfsmilch. W.

Habitat in Curassao. ♄ (v. v.)

*32. EUPHORBIA *mellifera.*

E. foliis sparsis lanceolatis acutis laevibus, pedunculis dichotomis, capsulis muricatis. *Ait. Kew.* 3. *p.* 493.

Honigbringende Wolfsmilch. W.

Habitat in Madera. ♄ (v. v.)

Caulis *fruticosus laevis.* Folia *alterna lanceolata utrinque attenuata integerrima glabra, iis Nerii Ole-*

andri ſimillima, coſtata, coſta media ſubtus elevata, in junioribus piloſa. Corymbus *terminalis multiflorus, pedunculis inferioribus et ſummis trifidis, intermediis bifidis.* Flores *aurantii coloris.* Petala *reniformia indiviſa.* Styli *tres, apice bifidi.* Stigmata *capitata.* Capſulae *verrucoſae.* W.

*33. EUPHORBIA *glabrata.*

E. inermis fruteſcens ramoſa, foliis oppoſitis cordato-ovatis, acutis glabris integerrimis. *Swartz prodr.* 96. *Fl. ind. occid.* 2. *p.* 870. * *Vahl. ſymb.* 2. *p.* 53. *

E. dichotoma, foliis ovatis integerrimis oppoſitis, caule geniculato, pedunculis capitatis axillaribus. *Houſt. cat* 213.

Peplis fruticoſa maritima geniculata. *Sloan. cat.* 82. *hiſt.* 2. *p.* 198.

Glatte Wolfsmilch. W.

Habitat in littoribus petroſis Jamaicae, *inque aliis inſulis* Caribaeis. ♄ (v. ſ.)

Non lacteſcit. Swartz l. c.

*34. EUPHORBIA *linarifolia.* W.

E. inermis fruteſcens, foliis ſparſis lanceolatis mucronatis, flore ſolitario terminali involucro triphyllo cincto, capſulis muricatis. W.

E. (*linifolia*) fruticoſa inermis, foliis ſparſis lanceolatis mucrone innocuo terminatis, terminalibus ternis. *Iacq. ic. rar.* 1. *t.* 86. *Collect.* 1. *p.* 135. *

Löwenmaulblättrige Wolfsmilch. W.

Habitat in - - - - ♄ (v. ſ.)

Folia *oppoſita et alterna lanceolata obtuſa breviſſimo mucrone inſtructa.* Capſulae *e ſquamis truncatis muricatae.* W.

*35. EUPHORBIA *linifolia.*

E. inermis ſuffruticoſa, foliis infimis oppoſitis ovalibus, reliquis alternis linearibus, pedunculis ſubquinis terminalibus, capſulis glabris. W.

E. (*linifolia*) caule ſuffruticoſo, foliis oppoſitis alternisque lineari-lanceolatis. *Vahl. ſymb.* 2. *p.* 53. *

Flachsblättrige Wolfsmilch. W.

Habitat in inſula St. Dominici. ♄

*36. EUPHORBIA *cuneata.*

E. fruticoſa, foliis obovatis, pedunculis lateralibus trifloris. *Vahl. ſymb.* 2. *p.* 53. *

Keilblättrige Wolfsmilch. W.

Habitat in Arabia *felici.* ♄

Capsula *villosa.* Petala *obovata truncata.* Vahl. l. c.

37. EUPHORBIA *ocymoidea.*

E. inermis herbacea ramosa, foliis subcordatis integerrimis petiolo brevioribus, floribus solitariis. *Amoen. acad.* 3. *p.* 112. *Mill. dict. n.* 32.

E. inermis, foliis subcordatis obtusis integerrimis petiolatis, caule ramoso erecto. *Roy. lugdb.* 199.

Houttuyn Lin. Psl. Syst. 7. *p.* 47.

Basilicumartige Wolfsmilch. W.

Habitat in Campechia. *Houst.*

*** *Dichotomae* (*umbella bifida aut nulla.*)

*38. EUPHORBIA *laevigata.*

E. frutescens ramosa, foliis oppositis oblongis obtusis integerrimis. *Vahl. symb.* 2. *p.* 54.

Meergrüne Wolfsmilch. W.

Habitat in India *orientali.* ♄

Tota glabra. Caulis *inermis.* Rami *apice dichotomi ter vel quater divisi.* Folia *breviter petiolato unguicularia articulis ramuorm longiora, altero latere baseos breviora angustiora, apice mucrone minuto terminata laevia avenia glauca viridia.* Pedunculi *superne ex dichotomia ramuorum solitarii.* Flores *parvi.* Capsula *glabra laevis magnitudine seminis Coriandri.* Vahl. l. c.

39. EUPHORBIA *origanoides.*

E. dichotoma, foliis serrulatis ovatis obtusis trinerviis, panicula terminali, caulibus simplicibus. *Amoen. acad.* 2. *p.* 114.

Houttuyn Lin. Psl. Syst. 7. *p.* 48.

Dostartige Wolfsmilch. W.

Habitat in Insula Ascensionis. ♃

Planta refert ita Origanum, ut primo intuitu nequeat non pro eo agnosci.

Caulis *simplex spithamaeus teres articulatus.* Folia *rotundo-ovata trinervia sessilia glabra serrulata, paginae superioris latere exteriori purpurascente.* Rami *nulli.* Panicula *ut in Origano terminat caulem.* Amoen. acad.

*40. EUPHORBIA *Atoto.*

E. dichotoma, foliis ovatis integerrimis umbella terminali. *Forst. prodr. n.* 207.

Südſee-Wolfsmilch. W.
Habitat in Societatis *inſulis.*

41. EUPHORBIA *hypericifolia.*

E. dichotoma, foliis ſerratis ovali-oblongis glabris, corymbis terminalibus, ramis divaricatis. *Amoen. acad.* 3. *p.* 113. * *Mill. dict. n.* 31. *Swartz obſ.* 194. *

E. inermis, foliis ovalibus oppoſitis hinc ſerratis uniformibus, ramis alternis, caule erectiuſculo. *Hort. cliff.* 198. *Hort. upſ.* 143. * *Roy. lugdb.* 196.

E. minima reclinata, foliolis ovatis denticulatis, floribus ſubumbellatis terminalibus lateralibusque. *Brown. jam.* 235.

Tithymalus americanus, floſculis albis. *Comm. prael.* 60. *t.* 60.

Tithymalus erectus acris, parietariae foliis glabris, floribus ad caulium nodos conglomeratis. *Sloan. jam.* 82. *hiſt.* 1. *p.* 197 *t.* 126.

Houttuyn Lin. Pſl. Syſt. 7. *p.* 48.

Johanniskrautblättrige Wolfsmilch. W.

Habitat in Indiae *occidentalis cultis.* ⊙ (v. v.)

*42. EUPHORBIA *proſtrata.*

E. dichotoma, foliis ovalibus obſolete ſerratis, pedunculis axillaribus ſubtrifloris, caulibus diffuſis glabris. *Ait. Kew.* 2. *p.* 139.

Liegende Wolfsmilch.

Habitat in India *occidentali.* ⊙

Caules *herbacei ſpithamaei procumbentes teretes ramoſi rubicundi.* Folia *oppoſita breviſſime petiolata obtuſiuſcula glabra obſolete trinervia, ſupra viridia ſubtus glauceſcentia trilinearia.* Flores *axillares breviter pedicellati ſaepe terni, interdum ſolitarii.* Petala *purpurea.* Ait. l. c.

*43. EUPHORBIA *roſea.*

E. dichotoma diffuſa, foliis obovatis obliquis baſi ſubcordatis apice denticulatis, pedunculis unifloris axillaribus. W.

E. dichotoma, foliis obovatis baſi obliquis apice denticulatis, caule depreſſo diffuſo. *Retz. obſ.* 4. 26. *

Roſenfarbige Wolfsmilch. W.

Habitat in Indiae orientalis *arenoſis.* ⊙ (v. ſ.)

Variat valde magnitudine. Folia *avenia inferiora latiora et majora.* Flores *axillares in ramorum apice.*

Calyx *purpureus*. Petala *lineari-obovata obtusa rosea*. Germen *papillis minutissimis obsitum*. Capsula *junior etiam papillosa, adulta vero glabra*. W.

44. EUPHORBIA *maculata*.

E. dichotoma, foliis serratis oblongis pilosis, floribus axillaribus solitariis, ramis patulis. *Iacq. hort t.* 186. *Kniph. cent.* 8. *n.* 39.

Tithymalus f. Chamaesyce altera virginiana, foliis crenatis et macula fusca eleganter notatis. *Pluk. alm.* 372. *t.* 65. *f.* 8.

Chamaesyce. *Sloan. jam.* 83. *hist.* 1. *p.* 198.

Houttuyn Lin. Psl. Syst. 7. *p.* 49.

Gefleckte Wolfsmilch. W.

Habitat in America *septentrionali*. ⊙ (v. v.)

Caules *dichotomi*; *Ramis alternis, patentibus, supra purpurascentibus*. Folia *ovali-oblonga, trinervia, subpilosa, serrata, altero latere maxima parte integerrima, tenera adhuc planta notata macula fusca*. Flores *axillares, solitarii, parvi, calyce rufo*. *Fructus laevis*. *Similis E. hypericifoliae*.

*45. EUPHORBIA *scordifolia*.

E. dichotoma, foliis ovatis obliquis obtusis crenatis hirsutis, pedunculis axillaribus unifloris, petalis serratis, capsula hirsuta. W.

E. (*scordifolia*) dichotoma hirsuta, foliis crenulatis subovatis obtusis, pedunculis unifloris solitariis. *Iacq. ic. rar.* 3. *t.* 476. *Collect.* 113. *.

Gamanderblättrige Wolfsmilch. W.

Habitat in Africa *ad* Senegal? ⊙

Petala *subrotundo-truncata apice dentata*. Styli *brevissimi*. Capsula *hirsuta*. W.

*46. EUPHORBIA *picta*.

E. dichotoma, foliis ovatis hirsutis petiolatis integerrimis, pedunculis axillaribus unifloris, petalis ovatis, capsulis glabris. W.

E. (*picta*) dichotoma villosa, foliis repandis ovatis pictis acutis, pedunculis unifloris solitariis, caule erecto. *Iacq. ic. rar. t.* 477. *Collect.* 3. *p.* 178. *

Habitat in insula Venezula. ♃ (v. s.)

Folia *albo-maculata*. Petala *ovata integerrima alba*. Styli *sex albi*. W.

47. EUPHORBIA *hirta.*

E. dichotoma, foliis ſerrulatis ovatis acuminatis, pedunculis capitatis axillaribus, caulibus piloſis. *Amoen. acad.* 3. *p.* 114. * *Iacq. Collect. ſuppl.* 160. *t.* 11. *f.* 1.

E. inermis, foliis oppoſitis ovalibus ſerratis uniformibus, pedunculis capitatis axillaribus. *Fl. zeyl.* 197. *

E. reclinata minor ſubhirſuta, foliis ſerratis. *Brown. jam.* 234.

Tithymalus botryoides zeylanicus, cauliculis villoſis. *Burm. zeyl.* 223. *t.* 104.

Eſula eſculenta. *Rumph. amb.* 6. *p.* 54. *t.* 23. *f.* 2.

Houttuyn Lin. Pſl. Syſt. p. 7 50.

Knopförmige Wolfsmilch. W.

Habitat in India. ⊙

Planta Illuſt. Iacquini non eſt varietas ſequentis, differt enim: caule *proſtrato*, foliis *ſtrigoſo - piloſis non obliquis*, capitulis *florum ſemper ſolitariis.* W.

48. EUPHORBIA *pilulifera.*

E. dichotoma, foliis ſerratis ovali-oblongis, pedunculis bicapitatis axillaribus, caule erecto. *Amoen. acad.* 3. *p.* 115. *Iacq. ic. rar.* 3. *t.* 478 *Collect.* 2. *p.* 361. *

Tithymalus botryoides erectus, florum capitulis conjugatis et longiori pediculo inſidentibus. *Burm. zeyl.* 224. *t.* 105. *f.* 1. *Pet. gaz. t.* 80. *f.* 14.

Houttuyn Lin. Pſl. Syſt. 7. *p.* 50.

Pillentragende Wolfsmilch. W.

Habitat in India. ⊙ (v. ſ.)

*49. EUPHORBIA *braſilienſis.*

E. ramoſiſſima dichotoma, foliis ellipticis oblongis oppoſitis ſerrulatis, racemulis terminalibus. *Lamarck. encycl.* 2. *p.* 420. *

Braſiliſche Wolfsmilch.

Habitat in Braſilia.

Caulis *herbaceus decempollicaris pubeſcens.* Folia *obliqua, ramea multo minora.* Corymbi *terminales.* Calyx *fuſco-ruber campanulatus.* Petala *ſubrotunda alba.* Germen *pubeſcens.* Lamarck. l. c.

50. EUPHORBIA *hyſſopifolia.*

E. dichotoma, foliis ſubcrenatis linearibus, floribus faſciculatis terminalibus, caule erecto. *Sp. pl.* 651.

E. dichotomo erecta tenuis, foliis linearibus, floribus quaſi umbellatis terminalibus. *Brown. jam.* 235.

Houttuyn Lin. Pfl. Syſt. 7. p. 51.
Isopblättrige Wolfsmilch. W.
Habitat in America.

51. EUPHORBIA *thymifolia.*

E. dichotoma, foliis ſerratis ovali - oblongis, capitulis axillaribus glomeratis ſubſeſſilibus, caulibus procumbentibus. *Amoen. acad. 3. p. 115.*

Tithymalus foliis oppoſitis oblique cordatis obtuſis ſerratis, pedunculis multifloris. *Fl. zeyl. 198.*

Tithymalus indicus annuus dulcis, floribus albis, caulibus viridantibus et rubentibus. *Pluk. alm. 272. t. 113. f. 2.*

Tithymalus humilis ramoſiſſimus hirſutus, foliis thymi ſerratis. *Burm. zeyl. 225. t. 105. f. 3.*

Houttuyn Lin. Pfl. Syſt. 7. p. 51. t. 52. f. 1.
Thymianblättrige Wolfsmilch. W.

β. Euphorbia nodoſa. *Houttuyn Lin. Pfl. Syſt. 7. p. 52. t. 52. f. 2.*

Habitat in India. ⊙ (v. f.)

52. EUPHORBIA *parviflora.*

E. ſubdichotoma, foliis ſerratis oblongis glabris, floribus ſolitariis, caule erectiuſculo alterne ramoſo. *Sp. pl. 652.*

Tithymalus erectus, floribus rarioribus, foliis oblongis glabris integris. *Burm. zeyl. 224. t. 105. f. 2.*

Houttuyn Lin. Pfl. Syſt. 7. p. 52.
Kleinblütige Wolfsmilch. W.

Habitat in India. ⊙ (v. f.)

Folia *ſaepe macula fuſca.* Calyces *purpurei.* Petala *alba.*

53. EUPHORBIA *caneſcens.*

E. dichotoma foliis integris ſubrotundis piloſis, floribus ſolitariis axillaribus, caulibus procumbentibus. *Sp. pl. 652. Cavan. ic. 1. p. 46. t. 63.* * *Iacq. Collect. ſuppl. 115. t. 2 f. 3.* *

Tithymalus exiguus villoſus nummulariae folio. *Tournef. inſt. 87.*

Houttuyn Lin. Pfl. Syſt. 7. p. 53.
Grane Wolfsmilch. W.

Habitat in Hiſpania. ⊙ (v. f.)

Affinis nimis E. Chamaeſyces, ſed tota undique albo-villoſa. Folia abſolete emarginata, obſolete crenata. In Siphilitide *infuſum.*

54. EUPHORBIA *Chamaesyce.*

E. dichotoma, foliis crenulatis subrotundis glabris, floribus solitariis axillaribus, caulibus procumbentibus. *Amoen. acad.* 3. *p.* 115. * *Swartz obs.* 196. * *Hoffm. germ.* 164. *Roth. germ. I.* 204. *II.* 523.

E. inermis, foliis oblique cordatis serrulatis uniformibus, ramis alternis, floribus solitariis. *Hort. cliff.* 198. * *Roy. lugdb.* 196. *Gmel sib.* 2. *p.* 237. *Gron. orient.* 160.

E. minima rufescens, foliolis subrotundis nitidis oppositis, ramulis floriferis foliatis ad alas alternans. *Brown. jam.* 236.

Chamaesyce. *Bauh. pin.* 293. *Clus. hist.* 2. *p.* 187. *Houttuyn Lin. Pfl. Syst.* 7. *p.* 53.

Niedrige Wolfsmilch. W.

Habitat in Europae *australis*, Sibiriae, Mesopotamiae et Indiae *occidentalis aridis.* ⊙ (v. s.)

Caulis *depressus*, *dichotomus.* Folia *opposita*, *subrotunda*, *laevia*, *subcrenulata*, *emarginata*, *basi antica angustiore.* Flores *e dichotomia* Calyx *rufus.* Petala *alba*, *crenata.* Fructus *mihi laevis.*

*55. EUPHORBIA *granulata.*

E. foliis oppositis oblongis integerrimis, floribus solitariis axillaribus, caulibus procumbentibus. *Vahl. symb.* 2. *p.* 54. *

E. (*granulata*) foliis oppositis oblongis integerrimis, floribus axillaribus solitariis. *Forsk. descr.* 94. *

Körnige Wolfsmilch. W.

Habitat in Arabia *felici.*

56. EUPHORBIA *Peplis.*

E. dichotoma, foliis integerrimis semicordatis, floribus solitariis axillaribus, caulibus procumbentibus. *Amoen. acad.* 3. *p.* 115. *Gron. orient.* 163. *Vahl. symb.* 2. *p.* 54. *

E. (*dichotoma*) foliis oppositis integris lanceolatis sessilibus. *Forsk. descr.* 93. *

E. foliis subrotundis obtusis, floribus solitariis in foliorum alis. *Guett. stamp.* 2. *p.* 420.

Tithymalus Peplis. *Scop. carn. ed.* 2. *n.* 583.

Peplis maritima, folio obtuso. *Bauh pin.* 293.

Peplis. *Clus. hist.* 2. *p.* 187. *Cam epit.* 970.

Peplion. *Dalech hist.* 970.

Houttuyn Lin. Pfl. Syst. 7. *p.* 54.

Meerſtrands-Wolfsmilch. W.
Habitat in Narbonae, Hiſpaniae, Carniolae *maritimis.* ⊙ (v. f.)

57. EUPHORBIA *polygonifolia.*
E. foliis oppoſitis integerrimis lanceolatis obtuſis, floribus ſolitariis axillaribus, caulibus procumbentibus. *Amoen. acad.* 3. *p.* 116. * *Iacq. Collect. ſuppl.* 114. *t.* 13 *f.* 3. *
E. procumbens, ramulis alternis, foliis lanceolato-linearibus, floribus ſolitariis. *Gron. virg.* 58.
E. minima ramoſiſſima anguſtifolia. *Raj. ſuppl.* 431.
Houttuyn Lin. Pſl. Syſt. 7. *p.* 54.
Knötrigblättrige Wolfsmilch. W.
Habitat in Canada, Virginia. ⊙

*58. EUPHORBIA *linearis.*
E. dichotoma, foliis oppſitis linearibus integerrimis, pedunculis ſolitariis. *Retz. obſ.* 3. *p.* 32.
Linienblättrige Wolfsmilch. W.
Habitat in inſula St. Crucis. (v. f.)
Caulis *teres nudus articulatus dichotomus.* Folia *oppoſita anguſto-linearia biuncialia integerrima acumine parvo.* Petala *integra.* Capſulae *laeves.* Retz. l. c.

59. EUPHORBIA *graminea.*
E. dichotoma, foliis lanceolato-ellipticis petiolatis integerrimis, caule erecto, pedunculis dichotomis. *Mant.* 74.
E. (*graminea*) dichotoma, foliis oppoſitis integerrimis lanceolatis, pedunculis dichotomis, caule erecto. *Iacq. amer.* 151. *obſ.* 1. *p.* 5. *t.* 31. *
Houttuyn Lin. Pſl. Syſt. 7. *p.* 55.
Wieſen-Wolfsmilch. W.
Habitat in Carthagenae *gramineis udis.*
Corollae *albae.*

60. EUPHORBIA *Ipecacuanhae.*
E. dichotoma, foliis integerrimis lanceolatis, pedunculis axillaribus unifloris folia aequantibus, caule erecto. *Amoen. acad.* 3. *p.* 117. *
Tithymalus, flore exiguo viridi apicibus flavis, antequam folia emittit florens. *Gron. virg.* 58.
Houttuyn Lin. Pſl. Syſt. 7. *p.* 55.
Brechenmachende Wolfsmilch. W.
Habitat in Virginia, Canada. ♃

61. EUPHORBIA *portulacoides.*

E. dichotoma, foliis integerrimis ovalibus retusis, pedunculis axillaribus unifloris folia aequantibus, caule erecto. *Amoen. acad.* 3. *p.* 117. *

Tithymalus perennis, portulacae folio. *Few. peruv.* 707. *t.* 2.?

Houttuyn Lin. Pfl. Syst. 7. *p.* 56.

Portulacblättrige Wolfsmilch. W.

Habitat in Philadelphia. *Kalm.* ♃

*62. EUPHORBIA *adiantoides.*

E. ramosissima, ramis alternis filiformibus dichotomis, foliis ovalibus et rhombeo-subrotundis, petiolis pedunculisque capillaceis. *Lamarck. encycl.* 2. *p.* 422.

Krullfarrenartige Wolfsmilch. W.

Habitat in Peru.

Planta *tenera facie Adianti Capilli Veneris.* Caulis *pedalis tenuis glaber, ramis alternis filiformibus et dichotomis.* Folia *glabra integerrima petiolo longo capillari suffulta, caulina alterna elliptica et majora; ramea opposita rhombeo-subrotunda setaceo-mucronata.* Pedunculi *solitarii uniflori terminales capillares in ultima ramorum dichotomia.* Calyces *turbinati ciliati.* Capsulae *globosae trigonae pubescentes.* Lamarck. l. c.

63. EUPHORBIA *myrtifolia.*

E. dichotoma, foliis integerrimis subrotundis emarginatis subtus incanis, floribus solitariis, caule erecto. *Sp. pl.* 643. *Swartz obs.* 197. *

Houttuyn Lin. Pfl. Syst. 7. *p.* 56.

Myrtenblättrige Wolfsmilch. W.

Habitat ad Jamaicae *montibus frigidioribus.* ♄

*64. EUPHORBIA *imbricata.*

E. umbella dichotoma bifida, involucellis subrotundis mucronatis, foliis obovatis imbricatis serrulatis, caule fruticuloso. *Vahl. symb.* 2. *p.* 54.

Dachziegelblättrige Wolfsmilch. W.

Habitat in Lusitania. ♄

Fruticulus *palmaris vel parum ultra basi ramosus, rami simplices teretes foliis tecti, denticulati, post casum foliorum glabri uti tota planta.* Folia *sessilia conferta, undique imbricata cuneata parva bilinearia mucronata: superne denticulata, inferne integerrima.* Umbella *terminalis bis bifida.* Involucra *pentaphylla oblonga*

integerrima. Involucella *diphylla rotundiora.* Petala *integerrima.* Stamina *numerosa:* Filamenta *albida.* Vahl. l. c.

*65. EUPHORBIA *elliptica.*

E. subpubescens, foliis alternis ovato-ellipticis subdentatis petiolatis summis oppositis, umbella bifida. *Lamarck. encycl.* 2. *p* 422. *

Elliptische Wolfsmilch. W.

Habitat in Peru. ⊙

Caulis *sesquipedalis et ultra, erectus simplex vel ramosus striatus.* Folia *sesquipollicaria elliptica subdentata pubescentia, superiora opposita.* Involucella *basi rubro-maculata.* Umbella *bifida vel potius racemi bini approximati breves, interdum et tertius racemus vel ramus umbellae accedit, tunc rami sunt parum alterni.* Pedunculi *brevissimi.* Capsulae *glabrae.* Lamarck. l. c.

*66. EUPHORBIA *rubra.*

E. umbella bifida simplici terminali, foliis cuneiformi-obcordatis imbricatis. W.

E. (*rubra*) foliis cuneatis emarginatis imbricatis, umbellis bifidis, corollis pentapetalis. *Cavan. ic.* 1. *p.* 21. *t.* 34. *f.* 1. *

Euphorbia exigua. γ. *Sp. pl.* 654.

Tithymalus exiguus saxatilis. *Bauh. pin.* 291. *prodr.* 132. *Magn. monsp.* 259. *t.* 258. *Burs. XVI.* 55.

Rothe Wolfsmilch. W.

Habitat in collibus Hispania *et* Galliae *australis.* ⊙

Tota planta rubescens. Petala *lunata rubra.* W.

*67. EUPHORBIA *herniariaefolia.* W.

E. umbella trifida simplici, foliis subrotundo-ovatis acutis pubescentibus imbricatis. W.

Tithymalus creticus supinus herniariae folio. *Tournef. cor.* 1.

Bruchkrautblättrige Wolfsmilch. W.

Habitat in Creta (v. s.)

Caulis *semipedalis et ultra ramosus, ut videtur decumbens.* Rami *alterni teretes pubescentes.* Folia *conferta fere imbricata suboppositа, vix manifesta petiolata, parva Herniariae, ovata acuta utrinque pubescentia.* Umbella *sessilis terminalis simplicissima trifida* Involucrum *triphyllum foliolis forma foliorum caulinorum sed majoribus.* Involucella *diphylla.* Capsulae *pubescentes.* W.

* * * * *Umbella trifida.*

68. EUPHORBIA *Peplus.*

E. umbella trifida: dichotoma, involucellis ovatis, foliis integerrimis obovatis petiolatis. *Amoen. acad.* 3. *p.* 117. * *Gmel. ſib.* 2. *p.* 236. *Pollich. pal. n.* 455. *Retz. obſ.* 3. *p.* 32. *Hoffm. germ.* 164. *Roth. germ. I.* 204. *II.* 524.

Tithymalus foliis rotundis, ſtipulis floralibus cordatis, petalis argute corniculatis. *Hall. helv. n.* 1049.

Euphorbia foliis obverſe ovatis integerrimis, umbella univerſali trifida triphylla, partialibus dichotomis. diphyllis. *Hort. cliff.* 199. *Fl. ſuec.* 437, 426. * *Roy. lugdb.* 197. *Dalib. pariſ* 156.

Peplus ſ. Eſula rotunda. *Bauh. pin.* 292. *Lob. ic.* 362.

Peplus. *Fuchſ. hiſt.* 603. *Dod. pempt.* 375. *Tabernaem.* 597.

β. Peplis minor. *Bauh. hiſt.* 3. *p.* 670.

Houttuyn Lin. Pfl. Syſt. 7. *p.* 57.

Garten-Wolfsmilch. W.

Habitat in Europae *cultis oleraceis.* ⊙ (v. v.)

Petala *lunata.*

Varietas β. *venit in hortis noſtris ſub nomine E. minimae, ſed mihi non diverſa videtur, licet duplo ſit minor.* W.

69. EUPHORBIA *falcata.*

E. umbella trifida: dichotoma, involucellis ſubcordatis mucronatis, foliis lanceolatis obtuſiuſculis. *Amoen. acad.* 3. *p.* 118. *Pollich. pal n.* 456. *Iacq. auſtr. t.* 121. *Hoffm. germ.* 164. *Roth. germ. I.* 204. *II.* 524.

Tithymalus annnus ſupinus, folio rotundiore acuminato. *Tournef. inſt.* 87.

Pithyuſa minor ſubrotundis et acutis foliis. *Barrel. ic.* 751.

Tithymalus Eſula exigua chalepenſis ramoſior, foliis latioribus lintriformibus. *Moriſ. hiſt.* 3. *p.* 339.

Houttuyn Lin. Pfl. Syſt. 7. *p.* 58.

Zugeſpitzte Wolfsmilch. W.

Habitat in Europa *auſtrali.* ⊙ (v. ſ.)

70. EUPHORBIA *exigua.*

E. umbella trifida: dichotoma, involucellis lanceolatis, foliis linearibus. *Amoen. acad.* 3. *p.* 118. * *Pollich. pal.* 457. *Flor. dan. t.* 592. *Weig. obſ. bot. p.* 31. *Hoffm. germ.* 164. *Roth. germ. I.* 205. *II.* 525.

Tithymalus foliis linearibus, ſtipulis lanceolatis ariſtatis. *Hall. helv. n.* 1048.

α. Euphorbia *exigua, acuta.*

E. inermis; foliis alternis linearibus acutis, umbella univerſali trifida, partialibus dichotomis diphyllis. *Hort. cliff.* 199. *Hort. upſ.* 143. * *Roy. lugdb.* 197. *Dalib. pariſ.* 157. *Gort. gelr.* 304.

Tithymalus ſ. Eſula exigua. *Bauh. pin.* 291.

Eſula minima Tragi. *Dalech. hiſt.* 1656.

β. Euphorbia *exigua, retuſa.*

E. (*retuſa*) foliis lineari-retuſis, involucellis lanceolatis. *Cavan. ic.* 1. *p.* 21. *t.* 34. *f.* 3 *

Tithymalus ſ. Eſula exigua, foliis obtuſis. *Buh. pin.* 291. *prodr.* 132.

Houttuyn Lin. Pſl. Syſt. 7. *p.* 59.

Kleine Wolfsmilch. W.

Habitat in Luſatia, Gallia, Helvetia, Hiſpania *inter ſegetes*; β. Monſpelii, Hiſpaniae in ſaxoſis. ⊙ (v. v.)

Petala *lunata.* Fructus laevis.

Umbella *ſaepe* 4- *et* 5-*fida.* Weig. l. c.

*71. EUPHORBIA *obliterata.*

E. umbella trifida, foliis oblongis trapezoideis ſerratis pubeſcentibus, altera baſeos parte obliteratis. *Swartz prodr.* 76. *Fl. ind. occid.* 2. *p.* 872. *

E. (*obliterata*) umbella trifida, foliis oblongis ſerratis, altera baſeos parte obliteratis. *Iacq. amer.* 151.

Schiefe Wolfsmilch. W.

Habitat in ſiccis arenoſis maritimis Jamaicae, Hiſpaniolae.

Planta caulibus *hirſutis lacteſcentibus*, foliis *apice attenuatis.* Iacq. l. c.

Flores *conferti terminales.* Umbella *trifida parva, floribus confertis minutis vireſcentibus.* Involucellum *nullum.* Germina *hirſuta.* Swartz l. c.

*72. EUPHORBIA *ſpathulata.*

E. umbella trifida dichotoma, foliis alternis oblongo-ſpathulatis ſubſerratis. *Lamarck. encycl.* 2. *p.* 424.

Spathelblättrige Wolfsmilch. W.

Habitat in Braſilia *in* Monte Video.

Planta *glabra, videtur herbacea, pedalis et ultra, ramis brevibus alternis inſtructa.* Folia *alterna ſeſſilia oblongo-ſpathulata ſubſerrata glabra vix uncialia.* Umbella *trifida bis vel ter dichotoma.* Involucrum *tri-*

phyllum, foliolis ovalibus obtusis. Involucella *ut involucrum sed minora et acuminata.* Capsulae *glabrae.* Lamarck. l. c.

*73. EUPHORBIA *micrantha.*

E. umbella trifida dichotoma, foliis lanceolato-obvatis serratis, involucellis cordatis, petalis integris, capsulis verrucosis. W.

Euphorbia micrantha. *Stephan. in Litt.*

Feinblütige Wolfsmilch. W.

Habitat in Persia *boreali.* ⊙ (v. s.)

Caulis *teres simplicissimus pedalis glaber.* Folia *alterna obovato-lanceolata acuta glabra argute serrata.* Umbella *trifida dichotoma.* Involucrum *triphyllum ut folia caulina.* Involucella *cordata mucronata serrata.* Flores *parvi.* Petala *integra.* Capsula *punctis elevatis obsita.* W.

*74. EUPHORBIA *dracunculoides.*

E. umbella trifida dichotoma, foliis sparsis linearibus longis integerrimis, involucris et involucellis foliis similibus. *Lamarck. encycl. 2. p.* 424.

Langblättrige Wolfsmilch. W.

Habitat in insula Mauritii. ⊙ (v. s.)

Caulis *sex-vel octouncialis simplex undique foliis obsitus.* Folia *sparsa linearia integerrima glabra erecta bipollicaria et binas lineas lata, obtusa.* Involucrum *et* involucella *foliis similia sed breviora et acutiora.* Flores *in dichotomia umbellae sessiles.* Capsulae *glabrae.* Lamarck. l. c.

75. EUPHORBIA *tuberosa.*

E. umbella trifida, involucro tetraphyllo, caule nudo, foliis oblongis emarginatis. *Amoen. acad. 3. p.* 117.

E. inermis, foliis oblongis obtusis emarginatis. *Roy. lugdb.* 199.

Tithymalus humilis, folio lapathi. *Buxb. cent. 2. p.* 27. *t.* 23.

Tithymalus tuberosus acaulos, foliis oblongis cucullatis et planis. *Burm. afr.* 9. *t.* 4.

Tithymalus africanus humilis, foliis latioribus oblongis tuberosa radice. *Raj. suppl.* 933.

Houttuyn Lin. Pfl. Syst. 7. p. 60.

Knollige Wolfsmilch. W.

Habitat in Aegypto *et* Aethiopia. ♄

* * * * * *Umbella quadrifida.*

76. EUPHORBIA *Lathyris.*

E. umbella quadrifida: dichotoma, foliis oppositis integerrimis. *Amoen. acad.* 3. *p.* 120. * *Mat. med.* 121. *Gmel. sib.* 2. *p.* 230. *Mill. dict. n.* 18. *Hoffm. germ.* 165. *Roth. germ. I.* 205. *II.* 526.

Tithymalus foliis ellipticis, stipulis umbellaribus, quaternis, petalis bicornibus succiferis. *Hall. helv. n.* 1044.

E. inermis, foliis oppositis lanceolatis integerrimis, umbella universali quadrifida tetraphylla, ulterioribus dichotomis. *Hort. ups.* 140.

E. inermis, foliis oppositis lanceolatis, umbella universali trifida polyphylla, partialibus triphyllis reliquis diphyllis. *Hort. cliff.* 198. *Roy. lugdb.* 196. *Dalib. paris.* 155.

Lathyris major. *Bauh. pin.* 293.

Lathyris. *Cam epit.* 968. *Fuchs. hist.* 454. *Mathiol. p.* 1259. *Blackw. t.* 123.

Houttuyn Lin. Pfl. Syst. 7. *p.* 60.

Kreuzblättrige Wolfsmilch. W.

Habitat in Gallia, Italia, Helvetia, Germania, Carniolia *ad agrorum margines.* ♂ (v. v.)

77. EUPHORBIA *terracina.*

E. umbella quadrifida: dichotoma, foliis alternis lanceolatis retusis mucronatis. *Sp. pl.* 654.

E. umbella quadrifida: bifida, foliolis cuneiformi-linearibus tridentatis. *Allion. corf.* 209. *t.* 3.?

Tithymalus marinus, folio retuso, terracinus. *Barr. ic.* 833.

Houttuyn Lin. Pfl. Syst. 7. *p.* 62.

Spanische Wolfsmilch. W.

Habitat in Hispania. *Allstraemer.* ⊙

Caulis *herbaceus, ultra semipedalis, teres.* Folia *alterna, lanceolata, laevia, obliqua, margine scabriuscula, apice retusa et quasi truncata mucrone reflexo.* Involucrum *subquadriphyllum: foliolis oblongo-ovatis, obtusis, folio latioribus, vix serratis.* Involucella *ovata, basi truncata.* Petala *flavescentia, bi-s. tridentata.* Fructus *glabri. Ex inferioribus alis foliorum ramuli steriles. Figura* Foliorum *ad Euph. exiguam retusam prope accedit, sed in illa lineam lata, huic digiti magnitudine.*

*78. EUPHORBIA *diffusa.*

E. umbella quadrifida dichotoma, involucellis obtusis, foliis alternis lineari-cuneiformibus emarginatis mucronatis; caule ramoso diffuso. W.

H. (*diffusa*) umbella quadrifida vel quinquefida dichotoma, caule diffusissimo, foliis cuneiformibus integerrimis alternis. *Iacq. ic rar.* 1. *t.* 88. *Misc.* 2. *p.* 311. * *Host. synop.* 260. *

Vieläftige Wolfsmilch. W.

Habitat in Austriae *arvis.* ⊙

Valde affinis E. exiguae . *retusae, sed excepto numero variante radiorum umbellae distincta involucellis obtusis; a praecedente magnitudine, foliis glabris et habitu diversa.* W.

79. EUPHORBIA *Apios.*

E. umbella quadrifida: bifida, involucellis reniformibus: primis obcordatis. *Syst. veg.* 375.

E. umbella quinquefida: bifida, involucellis obcordatis. *Amoen. acad.* 3. *p.* 120. *Sp. pl.* 2. *p.* 656. *Mill. dict. n.* 26.

Tithymalus tuberosa pyriformi radice. *Bauh. pin.* 292.

Tithymalus tuberosa radice. *Clus. hist.* 2. *p.* 190.

Houttuyn Lin. Pfl. Syst. 7. *p.* 63.

Cretische Wolfsmilch. W.

Habitat in Creta. ♃

Rami *steriles*, Foliis *lineari-lanceolatis obtusis:* Floriferi *vero subrotundo-ovatis.* Umbella 4-*fida*, 2-*fida, nec ultra.* Involucrum *universale* 4-*phyllum: foliolis subrotundis, vix acutis.* Involucella *priora foliolis obcordatis; posteriora reniformibus, vix mucronatis.*

*80. EUPHORBIA *laeta.*

E. umbella quadri-vel quinquefida, bis dichotoma, involucellis primis oblongis, superioribus rhombeo-subrotundis, foliis lineari-lanceolatis subemarginatis integerrimis. *Ait. Kew.* 2. *p.* 141.

E. (*divaricata*) umbella trifida vel quadrifida, caule fruticoso dichotomo. *Iacq. ic. rar.* 1. *t.* 87. *Collect.* 1. *p.* 58. *

Seidelbastblättrige Wolfsmilch. W.

Habitat - - - - ♄ (v. s.)

Tota planta glabra. Caulis *fruticosus teres laevis.* Folia *sparsa sessilia sesquiuncialia.* Involucra *universalia foliis simillima.* Involucella *primae dichotomiae*

ovali-oblonga subemarginata foliis dimidio breviora; involucella secundae dichotomiae et floralia elliptico-subrotunda emarginata. Ait. l.c.

* * * * * * *Umbella quinquefida.*

81. EUPHORBIA *genistoides.*

E. umbella quinquefida bifida, involucellis ovatis, foliis linearibus erectis, caule frutescente. *Mant.* 564. *Berg. cap.* 146.

Houttuyn Lin. Pfl. Syst. 7. *p.* 64.

Ginsterartige Wolfsmilch. W.

Habitat ad Cap. b. spei ♄

Frutex *erectus: ramis alternis, strictis, simplicissimis, brevioribus, etiam apice floriferis.* Folia *linearia, confertiuscula, erecta, glabra, integerrima, parva (minora reliquis, nec majora E. exiguae.)* Umbellae *terminales, sessiles.* Involucrum *teraphyllum: foliolis lanceolatis, longitudine Umbellae quinquefidae.* Involucella *diphylla, ovato-rhombea.* Umbellula *bifida, nec ultra.* Petala *lunata.* Capsulae *glabrae.*

82. EUPHORBIA *spinosa.*

E. umbella subquinquefida simplici, involucellis ovatis: primariis triphyllis, foliis oblongis integerrimis, caule fruticoso. *Amoen. acad.* 3. *p.* 120 *

E. inermis fruticosa, foliis lanceolatis integerrimis, floribus solitariis terminalibus, involucris triphyllis. *Hort. cliff.* 201. *Roy. lugdb.* 196.

E. inermis fruticosa, ramis siccis pungens, foliis ad umbellas ternis saepius ovatis, floribus solitariis. *Sauv. monsp.* 51.

Tithymalus ragusinus, flore luteo pentapetalo. *Herm. lugdb.* 600. *t.* 601.

Tithymalus maritimus spinosus. *Bauh. pin.* 291.

Houttuyn Lin. Pfl. Syst. 7. *p.* 64.

Dornige Wolfsmilch. W.

Habitat in Cretae *et* Galloprovinciae *montibus maritimis.* ♄ (v. s.)

Flores *saepius solitarii.* Capsulae *verrucosae.* Petala *rotunda.* Rami *senescentes sicci et aridi persistunt. unde quasi spinosa apparet.*

Ragusinam *Hermanni* 5-*petalam, a spinosa* 4-*petala distinguit Morisonus; mihi altera tantum visa.*

83. EUPHORBIA *epithymoides.*

E. umbella quinquefida: bifida, involucellis ovatis denticulatis, foliis integerrimis lanceolatis obtusis retusis subtus villosis, capsulis papilloso-hispidis. W.

E. umbella quinquefida: bifida, involucellis ovatis, foliis lanceolatis obtusis subtus villosis. *Sp. pl.* 656. *Iacq. austr. t.* 344.

Tithymalus epithymi fructu. *Col. ecphr.* 2. *p.* 52. *t.* 51.

Peplios altera species. *Bauh. pin.* 292.

Houttuyn Lin. Pfl. Syst. 7. *p.* 65.

Gelbblättrige Wolfsmilch. W.

Habitat in Italia, Austria. ♃ (v. s.)

Accedit ad E. dulcem, sed Folia magis margine scabra et subtus villosa. Fructus hispidi, setis subulatis purpurascentibus adspersi.

*84. EUPHORBIA *villosa.*

F. umbella quinquefida: subtrifida, involucellis ovatis acutis subdenticulatis, foliis lanceolatis acutiusculis margine scaberrimis subtus villosis, capsulis glabris verrucosis. W.

Euphorbia villosa. *Waldstein et Kitaibel pl. rar. hung.*

Vielhaarige Wolfsmilch. W.

Habitat in pratis humidis Hungariae. ♃ (v. s.)

Maxime affinis praecedenti, convenit enim habitu, *petalis integerrimis foliisque sessilibus integerrimis, at differt:* foliis *acutiusculis margine scaberrimis, radiis umbellae subtrifidis* involucellis *acutis, et* fructu *verrucoso nec papillis elongatis obsito.* W.

Ab E. amygdaloide pro qua vulgo habetur abunde diversa, involucellis *omnino distinctis nec basi connatis.* Involucella *primae divisionis umbellae sunt terna, ultimae vero bina.* W.

85. EUPHORBIA *dulcis.*

E. umbella quinquefida: bifida, involucellis subovatis denticulatis, foliis lanceolatis obtusis apice denticulatis, capsulis verrucosis pilosis. W.

E. umbella quinquefida: bifida, involucellis subovatis, foliis lanceolatis obtusis integerrimis. *Amoen. acad.* 3. *p.* 122. *Iacq. austr. t.* 213. *Kniph. cent.* 12. *n.* 42. *Hoffm. germ.* 165. *Roth. germ. I.* 205. *II.* 527.

E. (*dulcis*) umbella quinquefida: bifida, involucellis cordatis denticulatis, foliis lanceolatis subintegerrimis. *Vahl. symb.* 2. *p.* 55?

Tithymalus foliis ellipticis ferratis, ſtipulis umbeliaribus quinis, floralibus fructu aſperrimo. *Hall. helv. n.* 1051. R.

Tithymalus montanus non acris. *Bauh. pin.* 292.

Tithymalus dulcis tuberoſa radice. *Barr. ic.* 909.

Pithynſa ſ. Eſula minor altera, floribus rubris. *Lob. ic.* 358.

Eſula ſoliſequa. *Riu. t.* 117. R.

Houttuyn Lin. Pſl. Syſt. 7. p. 65.

Süſse Wolfsmilch. W.

Habitat in Germaniae, Helvetiae, Galliae, Italiae *umbroſis* ♃ (v. v.)

Involucella *ſubtiliſſime ſerrata.* Fructus *ruber, muricatus.* Petala *integra.* Variat *foliis villoſis.* Exſiccatione *nigra evadit.*

Primo vere ante evolutionem umbeliae nigreſcit, nec poſtea: Folia *apice denticulata ſubtus pilis raris obſita.* Capſulae *juniores piloſae, adultae verrucoſae interſperſis pilis tectae.* Petala *ut in omnibus affinibus ſunt integra, nec bicornia, ut Clariſſ. Vahl autumat.* W.

*86. EUPHORBIA *ambigua.*

E. umbella quinquefida: bifida, involucellis ovatis obtuſis integerrimis, foliis lanceolatis obtuſis integerrimis, capſulis glabris verrucoſis. W.

Euphorbia ambigua. *Waldſtein et Kitaibel pl. rar. hung.*

Zweifelhafte Wolfsmilch. W.

Habitat in Hungaria. (v. ſ.)

Valde affinis praecedenti ſed differre vedetur: foliis *glabris integerrimis,* involucellis *non denticulatis,* capſulis *glabris.* W.

*87. EUPHORBIA *carniolica.*

E. umbella quinquefida: bifida, radiis nutantibus involucellis ovatis integerrimis, foliis lanceolatis acutis integerrimis, capſulis glabris verrucoſis. W.

E. (*carniolica*) umbella quinquefida, radiis nutantibus, involucris, involucellis et foliis lanceolatis. *Iacq. auſt. t.* 14. *Hoſt. ſynop.* 262. *

Tithymalus piloſus. *Scop. carn. n.* 576. *t.* 21.

Kraienſche Wolfsmilch. W.

Habitat in Carnioliae *ſylvaticis alpinis.* ♃ (v. ſ.)

Ab affinibus ſatis diſtincta radiis *umbellae nutantibus.* Folia *ſubtus ut in E. dulci pilis raris tecta.* W.

*88. EUPHORBIA *angulata.*

E. umbella quinquefida: bifida, involucellis rhombeo-ovatis denticulatis, foliis lanceolatis obtusis denticulatis, capsulis glabris verrucosis, caule sulcato. W.

E. (*angulata*) umbella quinquefida: bifida, involucellis ovatis, caule striato-angulato. *Iacq. ic. rar. t.* 481. *Collect.* 2. *p.* 309. *

Gestreifte Wolfsmilch. W.

Habitat in Austria. ♃ (v. s.)

Nimis affinis E. ambiguae, quae et caule angulato gaudet, sed haec differt: involucellis rhombeo-ovatis denticulatis ut et foliis denticulatis. Folia *sunt subtus pilis sparsis obsita.* W.

Conveniunt inter se species 82. 83. 84. 85. 86. 87. *ut vix limites observentur.* W.

89. EUPHORBIA *Pithyusa.*

E. umbella quinquefida: bifida, involucellis ovatis mucronatis, foliis lanceolatis: infimis involutis retrorsum imbricatis. *Amoen. acad.* 3. *p.* 122.

Tithymalus Pithyusa. *Scop. carn. n.* 575.

Tithymalus foliis brevibus aculeatis. *Bauh. pin.* 292.

Pithyusa. *Dalech hist.* 1652.

Tithymalus maritimus, juniperi folio. *Bocc. sic.* 9. *t.* 5. *Morif. hist* 3. *p.* 337. *s.* 10. *t.* 1. *f.* 25.

Houttuyn Lin. Pfl. Syst. 7 *p.* 66.

Wachholderartige Wolfsmilch. W.

Habitat in arenosis Hispaniae, Italiae, Carnioliae, Massiliae. ♃ (v. s.)

90. EUPHORBIA *portlandica.*

E. umbella quinquefida: dichotoma, involucellis subcordatis concavis, foliis lineari-lanceolatis acutis glabris patentibus. *Sp. pl.* 656. *Hudf angl.* 183.

Tithymalus montanus, esulae, folio minor italicus. *Barr. ic.* 822.

Tithymalus maritimus minor. *Raj. syn.* 3. *p.* 313. *t.* 24. *f.* 6.

Houttuyn Lin. Pfl. Syst. 7. *p.* 67.

Englische Wolfsmilch. W.

Habitat in Angliae *comitatu Devonshire.* ♄ (v. s.)

Caules *fruticulosi, palmares, glabri, teretes, hyeme rubri.* Folia *alterna, subsessilia, lineari-lanceolata, mucronata, glabra, patentia, basi subtus rubra.* Ramuli *laterales: ex alis inferioribus steriles, demum*

excrescentes et caulem inumbrantes. Umbellae *terminales, quinquefidae, dichotomae, patentes.* Involucrum *foliis simile.* Involucella *subcordata, concava, mucronata.* Flores *subsessiles, lutei: Primi et secundi masculi: Petalis muticis, obtusissimis; Reliqui hermaphroditi: Petalis bicornibus.* Fructus *glabri angulis muricatis.*

*91. EUPHORBIA *saxatilis.*

E. umbella quinquefida: bifida, involucris cordatis, involucellis reniformibus mucronatis, foliis spathulato-linearibus emarginatis aveniis. W.

E. (*saxatilis*) umbella quinquefida: bifida, involucris et involucellis cordatis, foliis oblongis glabris. *Murr. Syst. veg.* 452. *Iacq. aust. t.* 345. *Host. synop.* 262.

Stein-Wolfsmilch. W.

Habitat in saxosis Austriae. ♃ (v. s.)

Caules *digitales adscendentes simplices plures e radice.* Folia *glauca avenia emarginata glabra, inferiora oblonga vel obovata.* Petala *obtuse lunata.* Capsulae *glabrae.* W.

92. EUPHORBIA *Paralias.*

E. umbella subquinquefida: bifida, involucellis cordato-reniformibus, foliis sursum imbricatis. *Amoen. acad.* 3. *p.* 129. *Hudf. angl.* 183. *Iacq. hort. t.* 188. *Hoffm. germ.* 165. *Roth. I.* 205. *II.* 527. *Ehrh. Beitr.* 2. *p.* 128. *.

E. inermis, foliis setaceo-linearibus confertis, umbella universali multifida, partialibus ramose bifidis. *Hort. cliff.* 200. *Roy. lugdb.* 193. *Gort. gelr.* 306. *Gron. orient.* 162.

Tithymalus floribus linearibus aristatis imbricatis, stipulis umbellaribus ovato-lanceolatis, floralibus cordatis. *Hall. helv. n.* 1055

Euphorbia umbella multifida: dichotoma, involucellis cordatis, foliis linearibus, capsulis glabris. *Scop. carn. ed.* 1. *p.* 435. *n.* 11. *ed.* 2. *n.* 581.

Tithymalus maritimus. *Bauh. pin.* 291. *Dod. pempt.* 370. *f.* 1. 2.

Tithymalus paralias. *Cam epit.* 962.

Houttuyn Lin. Pfl. Syst. 1. *p.* 68.

Dichtblättrige Wolfsmilch. W.

Habitat in Europae *arena maritima.* ♃ (v. s.)

Petala *integra.* Planta *glauca.*

*93. EUPHORBIA *juncea.*

E. umbella quinquefida: dichotoma, foliis involucrisque lineari-lanceolatis acutis, involucellis ovato-oblongis acuminatis. *Ait. Kew.* 2. *p.* 142. *Iacq. hort. schoenb.* 1. *p.* 56. *t.* 107. *

Schlanke Wolfsmilch. W.

Habitat in insula Porto Santo *prope* Maderam. ♃ (v. v.)

Folia *angusta lineari-lanceolata, in ramis vero sterilibus angustissime Pini.* Involucella *oblongo-ovata acuminata.* Flores *parvi.* Petala *subrotunda.* Styli *bifidi.* Stigmata *capitata.* Capsulae *glabrae.* W.

94. EUPHORBIA *aleppica.*

E. umbella quinquefida: dichotoma, involucellis ovato-lanceolatis mucronatis, foliis inferioribus setaceis. *Amoen. acad.* 3. *p.* 122. *Mill. dict. n.* 27.

Tithymalus foliis inferioribns capillaceis: superioribus myrto similibus. *Morif. hist.* 3. *p.* 338.

Tithymalus cyparissius. *Alp. exot.* 65. *t.* 64.

Houttuyn Lin. Pfl. Syst. 7. *p.* 68.

Aleppische Wolfsmilch. W.

Habitat in Creta, Aleppo. ♃ (v. f.)

Folia *inferiora confertissima lineari-lanceolata reflexa, superiora lanceolata acuta patentia.* Involucra *et* Involucella *ovato-lanceolata mucronata.* Petala *obtuse lunata.* Styli *simplices.* Stigmata *capitata.* Capsulae *glabrae.* W.

95. EUPHORBIA *pinea.*

E. umbella quinquefida: dichotoma, involucellis cordatis, foliis linearibus acuminatis confertis, capsulis laeviusculis. *Syst. veg.* 376.

Houttuyn Lin. Pfl. Syst. 7. *p.* 69.

Fichtenblättrige Wolfsmilch. W.

Habitat

96. EUPHORBIA *segetalis.*

E, umbella quinquefida: dichotoma, involucellis cordatis acutis, foliis lineari-lanceolatis: superioribus latioribus. *Ger. prov.* 538. *Pall. it.* 1. *p.* 145. *Hoffm. germ.* 165. *Roth. germ. I.* 205. *II.* 528.

E. umbella quinquefida: dichotoma, involucellis cordatis acutis, foliis lineari-lanceolatis, ramis floriferis. *Amoen. acad.* 3. *p.* 121. * *Hudf. angl.* 182. *Sp. plant.* 2. *p* 657.

E. inermis, foliis alternis linearibus acutis, partialibus umbellae ovato-rhombeis, petalis bicornibus. *Hort. upf.* 142. *

E. inermis, foliis linearibus acutis ad umbellam quinis isoscelibus, ad umbellulas ter dichotomas ovato-trigonis. *Sauv. monsp.* 46.

Tithymalus annuus, lunato flore, linariae folio longiore. *Moris. hist.* 3. *p.* 339. *s.* 10. *t.* 2. *f.* 3.

Tithymalus segetum longifolius. *Raj. angl.* 3. *p.* 312.* *Houttuyn Lin. Pfl. Syst.* 7. *p.* 69.

Acker-Wolfsmilch. W.

Habitat in Mauritania, Russia, Anglia, Gallia, Germania. ⊙ (v. v.)

Petala *lunata.* Fructus *laevis angulis scabris, umbella saepe longitudine totius plantae.* Involucella *fere semiorbiculata.* Rami *etiam floriferi infra umbellam.*

*97. EUPHORBIA *provincialis.* W.

E. umbella quinquefida: bifida, involucellis cordatis mucronatis, foliis oblongis. W.

Euphorbia seticornis. *Poiret. it. ed. germ. p.* 195.?

Provencer Wolfsmilch. W.

Habitat in Gallo-provinciae *collibus* ⊙ (v. v.)

Saepius hujus semina sub nomine E. segetalis accepi, sed pluribus notis diversa est, nec cultura mutatur. Caulis *simplex pedalis et ultra, ramis aliquot sterilibus in foliorum axillis superioribus instructus.* Folia *sessilia oblonga glabra integerrima obtusa submucronata.* Umbella *quadri-vel quinquefida tantum bifida nec dichotoma.* Involucrum *pentaphyllum, foliis ovatis acutis.* Involucella *cordata mucronata, lobis basi saepius mucrone donatis.* Petala *rostrato-lunata.* Styli *bifidi.* Capsulae *omnino laeves, nec angulis scabrae.* W.

98. EUPHORBIA *helioscopia.*

E. umbella quinquefida: bifida: dichotoma, involucellis obovatis, foliis cuneiformibus serratis glabris, capsulis laevibus. *Vahl. symb.* 2. *p.* 55.

E. umbella quinquefida: trifida: dichotoma, involucellis obovatis, foliis cuneiformibus serratis. *Amoen. acad.* 3. *p.* 104.* *Pollich. pal. n.* 458. *Kniph. cent.* 12. *n.* 43. *Flor. dan. t.* 725. *Roth. germ. I.* 206. *II.* 529. *Hoff. germ.* 166.

E. foliis crenatis, umbella universali quinquefida pentaphylla, partialibus trifidis, propriis triphyllis. *Hort. cliff.* 198. *Fl. suec.* 436. 425. *Roy. lugdb.* 197. *Dalib. paris.* 156.

E. inermis, foliis subrotundis crenatis. *Fl. lapp.* 220.

E. umbella quinquefida, trifida: dichotoma, involucellis

ovatis, petalis ſubrotundis, capſulis glabris. *Scop. carn. ed.* 1. *p.* 434. *n.* 9. *ed.* 2. *n.* 579. *ſub.* Tithymalo.

Tithymalus foliis petiolatis, ſubrotundis, ferratis, ſtipulis rotundis ferratis. *Hall. helv. n.* 1050.

Tithymalus helioſcopius. *Bauh pin.* 291. *Fuchſ. hiſt.* 811. *Camer. epit.* 963. *Dodon. purg.* 145.

Houttuyn Lin. Pfl. Syſt. 7. *p.* 70.

Sonnenzeiger-Wolfsmilch. W.

Habitat in Europae *cultis.* ⊙ (v. v.)

Umbellae radii bis trifidi, dichotomi et involucra foliis ſimila. Petala *integra.* Fructus *laevis.*

99. EUPHORBIA *pubeſcens.*

E. umbella quinquefida: trichotoma, involucellis ſemicordatis, foliis cuneiformibus piloſis ſerrulatis, capſulis muricatis. *Vahl ſymb.* 2. *p.* 55.*

Tunetaniſche Wolfsmilch. W.

Habitat in cultis Tuneti. (v. ſ.)

Primo intuitu ita ſimilis E. helioſcopiae, ut eandem diceres, folia *enim et modus creſcendi omnino idem; differt vero:* caule *ſuperne,* foliis, pedunculis *et* pedicellis *villoſis,* capſulisque *e tuberculis parvis muricatis.* Vahl l. c.

100. EUPHORBIA *ſerrata.*

E. umbella quinquefida: trifida: dichotoma, involucellis diphyllis reniformibus, foliis amplexicaulibus cordatis ſerratis. *Amoen. acad.* 3. *p.* 125.* *Vahl. ſymb.* 2. *p.* 55.* *Iacq. ic.* 3. *t.* 384. *Collect.* 2. *p.* 310.*

E. inermis foliis denticulatis caulinis lanceolatis, umbellarum cordatis. *Hort. cliff.* 200. *Hort. upſ.* 141.* *Roy. lugdb.* 197.

Tithymalus characias, folio ſerrato. *Bauh. pin.* 290.

Tithymalus myrtites valentinus. *Cluſ. hiſt.* 2. *p.* 189.

β. E. (*retuſa*) umbella trifida, dichotoma, involucris lanceolatis, foliis linearibus retuſis denticulatis, inferioribus minoribus. *Forſk. deſcr.* 93. *Icon. t.* 13.

Houttuyn Lin. Pfl. Syſt. 7. *p.* 71.

Geſägte Wolfsmilch. W.

Habitat in Narbona, Hiſpania, Italia, Oriente. ⊙ (v. ſ.)

101. EUPHORBIA *verrucoſa.*

E. umbella quinquefida: ſubtrifida: bifida, involucellis ovatis, foliis lanceolatis ſerrulatis villoſis, capſulis verrucoſis. *Amoen. acad.* 3. *p.* 120.* *Hudſ. angl.* 183. *Hoffm. germ.* 166. *Roth. germ. I.* 206. *II.* 630.

Tithymalus foliis ellipticis ferratis, ſtipulis umbellaribus quinis, floralibus obtuſe quadrangulis, fructibus undique exaſperatis. *Hall. helv. n.* 1052.

E. inermis, foliis linearibus, umbella univerſali trifida, triphylla, partialibus trifidis, propriis dichotomis diphyllis, foliolis ſubrotundis. *Guett. ſtamp.* 269. *Dalib. pariſ.* 154.

Tithymalus myrſinites, fructu verrucae ſimili. *Bauh. pin.* 291. *Moriſ. hiſt. ſect.* 10. *t.* 3. *f.* 3.

Houttuyn Lin. Pfl. Syſt. 7. *p.* 72.

Warzige Wolfsmilch. W.

Habitat in Gallia, Helvetia, Italia, Oriente. ♂

Fructus verrucoſus ſimulque villoſus. Petala *integra.* Caules *decumbentes.*

*102. EUPHORBIA *glauca.*

E. umbella ſubquinquefida: trifida, involucris et involucellis ovatis, foliis ſparſis oblongo-lanceolatis integerrimis, caule fruteſcente. *Forſt. prodr. n.* 208.

Meergrüne Wolfsmilch. W.

Habitat in Nova Zeelandia. ♄

*103. EUPHORBIA *punicea.*

E. umbella quinquefida; trifida, involucellis ovalibus acuminatis coloratis, capſulis glabris, foliis obovato-lanceolatis ſubtus glaucis. *Swartz prodr.* 76. *Fl. ind. occid.* 2. *p.* 873. * *Ait.* 2. *p.* 143. *Smith. ic. pictae.* 3. *tab.* 3. * *Jacq. ic. rar.* 3. *t.* 484. *Collect.* 2. *p.* 179. *

Schoengefärbte Wolfsmilch. W.

Habitat in petroſis montoſis Jamaicae *interioris.* ♄ (v. ſ.)

104. EUPHORBIA *corollata.*

E. umbella quinquefida: trifida: dichotoma, involucellis foliisque oblongis obtuſis, petalis membranaceis. *Amoen. acad.* 3. *p.* 122.

E. inermis, foliis lanceolatis obtuſis alternis, ramis floriferis dichotomis, petalis maximis ſubrotundis. *Gron. virg.* 58.

Tithymalus marianus, anguſtis rigidis foliis, ſummo caule ramoſus, foliis atque ramulis ad divaricationes ternis, *Pluk. mant.* 182. *t.* 446 *f.* 3.

Houttuyn Lin. Pfl. Syſt. 7. *p.* 73.

Groſsblütige Wolfsmilch. W.

Habitat in Virginia, Canada.

105. EUPHORBIA *corallioides.*

E. umbella quinquefida: trifida: dichotoma, involucel-

lis ovatis, foliis lanceolatis, capsulis lanatis. *Amoen. acad.* 3. *p.* 123. *

E. inermis fruticosa, foliis lanceolatis, involucro universali quinquefido, partialibus trifidis, reliquis bifidis. *Hort. upsl.* 142. * *Roy. lugdb.* 198.

Tithymalus arboreus, caule corallino, folio hyperici, pericarpio barbato. *Boerh. lugdb.* 1. *p.* 256.

Houttuyn Lin. Psl. Syst. 7. *p.* 73.

Rothstielige Wolfsmilch. W.

Habitat in Sicilia, Mauritania, Oriente. ♃

106. EUPHORBIA *pilosa.*

E. umbella quinquefida: trifida: bifida, involucris ovatis, petalis integris, foliis laceolatis supilosis apice serrulatis. *Sp. pl.* 659.

E. foliis alternis ex ovali-lanceolatis, umbellis diphyllis subtrifloris, capsulis erectis muricatis, caule simplici. *Gmel. fib.* 2. *p.* 226. *t.* 93.

Tithymalus palustris villosus mollior erectus. *Bar. rar.* 41. *t.* 885.

Tithymalus incanus hirsutus. *Bauh. pin.* 262? *prodr.* 135?

Tithymalus Characias pratensis incanus. *Magn. monsp.* 255.

Houttuyn Lin. Psl. Syst. 7. *p.* 74.

Rauhfrüchtige Wolfsmilch. W.

Habitat in Sibiria. ♃ (v. v.)

Habitus exacte E. palustris, ut facile pro eadem sumeretur, eodemque tempore floret, paulo tamen major. Folia *lato-lanceolata, alterna, utrinque vix manifeste pilosa, apice ita tenuissime serrata, ut vix observentur serraturae.* Umbellae *cum umbellulis lateralibus ita coacervatae, ut primaria difficilius eruatur; luteae petalis et involucris.* Flores *primarii masculi pentapetali; reliqui hermaphroditi tetrapetali: petalis transverse ovalibus.* Fructus *verrucusi et pilis albis subtilissimis adspersi.* Rami *steriles ex alis foliorum inferiorum, ut ex summis alis pedunculi umbelluliferi.*

*107. EUPHORBIA *orientalis.*

E. umbella quinquefida: quadrifida: dichotoma, involucellis subrotundis acutis, foliis lanceolatis. *Amoen. acad.* 3. *p.* 123. *Mill. dict. n.* 23.

E. inermis, foliis lanceolatis, involucro universali quin-

quefido lanceolato, partiali tetraphyllo ſubrotundo, propriis diphyllis. *Roy. lugdb.* 198.

Tithymalus orientalis, ſalicis folio, caule purpureo, flore magno. *Tournef. cor.* 2.

Houttuyn Lin. Pſl. Syſt. 7. *p.* 75.

Orientaliſche Wolfsmilch. W.

Habitat in Oriente.

*108. EUPHORBIA *ſquamoſa.* W.

E. umbella quinquefida, ſubtrifida: bifida, involucellis ſubrotundis mucronatis, foliis oblongis acutis ſubrepandis ſubtus pubeſcentibus, capſulis ſquamoſis. W.

Tithymalus orientalis latiſſimo folio, villoſus, flore lunato. *Tournef. cor.* 2.

Schuppige Wolfsmilch. W.

Habitat in Cappadocia. (v. ſ.)

Caulis *tenuiſſime pubeſcens laevis.* Folia *breviſſime petiolata oblongo-ovata acuta, margine ſubrepanda, ſubtus pubeſcentia.* Umbella *ampla divaricata quinquefida, radiis bi-ſ. trifidis dichotomis.* Involucri *folia iis caulis ſimilia ſed minora.* Involucella *primaria ſubrotundo-ovata acuta, ſecundae diviſionis vero ſubrotunda mucronata.* Petala *lunata.* Capſulae *ſquamis deciduis tectae, glabrae.* W.

109. EUPHORBIA *platyphyllos.*

E. umbella quinquefida: trifida: dichotoma, involucris carina piloſis, foliis ſerratis lanceolatis, capſulis verrucoſis. *Syſt. nat.* 10. *p.* 1049. *n.* 42. 47. *Iacq. auſtr. t.* 376. *Schreb. ſpicil. p.* 8. *Pollich. pal. n.* 459. *Kniph. cent.* 9. *n.* 38. *Hoffm. germ.* 166. *Roth. germ. I.* 206. *II.* 531.

E. umbella quinquefida: ſubquadrifida: dichotoma, involucellis primariis tetraphyllis, foliis ſerratis lanceolatis ſeſſilibus. *Amoen. acad.* 3. *p.* 124.

E. inermis foliis alternis lanceolatis amplexicaulibus ſubſerratis, umbella univerſali quinquefida pentaphylla, partialibus bifidis. *Hort. upſ.* 141.

E. inermis, foliis lanceolatis, umbella univerſali partialiumque prima quinquefidis: ſecunda trifida: reliquis bifidis. *Roy. lugdb* 198. *Dalib. pariſ.* 156.

Tithymalus foliis lanceolatis, ſerratis, ſtipulis floralibus cordatis, fructibus aſperis, lineis laevibus diviſis. *Hall. helv. n.* 1053.

Tithymalus arvenſis latifolius germanicus. *Bauh. pin.* 291. *Moriſ. hiſt. ſect.* 10. *t.* 3. *f.* 1.

Tithymalus platyphyllos. *Fuchs. hist.* 813. *Caus. hist.* 3. *p.* 670.
Houttuyn Lin. Pfl. Syst. 7. *p.* 76.
Flachblättrige Wolfsmilch. W.
Habitat in agris Galliae, Angliae, Germaniae. ⊙ (v. v.)
Caulis *erectus*, *pedalis*, *glaber*. Folia *alterna*, *remota*, *patentia*, *lanceolata*, *glabra*, *serrulata*, *carina villis rarissimis*: *inferiora subpetiolata*, *versus apicem latiora*; *superiora basi emarginata et supra basin ad latera deflexa*. Involucrum *lanceolatum*. Involucella *partialia ovato-oblonga*; *reliqua ovato-cordata*, *omnia serrulata*. Petala *integra*, *suborbiculata*, *lutea*. Germina *obscure verrucosa*. *Ex alis foliorum umbellula trifida*. *Planta superior viridi-flavescens*.
Tenellae *adhuc plantae foliis macula rubra e lineolis insidet*.

*110. EUPHORBIA *literata*.
E. umbella quinquefida: trifida: dichotoma, involucellis lanceolatis, foliis lanceolatis denticulatis pubescentibus, capsulis glabris verrucosis. W.
E. (*literata*) umbella quinquefida: trifida: bifida, involucellis ovatis, foliis lanceolatis subpilosis obsolete serrulatis, petalis integris, radice annua. *Iacq. ic. rar.* 3. *t.* 482. *Collect.* 2. *p.* 340. *
Rothstreifige Wolfsmilch. W.
Habitat - - - - ⊙ (v. v.)
Folia *junioris plantae lineis rubris picta*. *Pro varietate praecedentis antea habui*, *sed diversa videtur* foliis *angustioribus pubescentibus*, habituque *tenniore*. *Ab E. pilosa distinctissima*, radice *annua*, foliis *angustioribus maculatis*, fructibusque *non pilosis*. W.

* * * * * * * *Umbella multifida*.

111. EUPHORBIA *Esula*.
E. umbella multifida: bifida, involucellis subcordatis, petalis subbicornibus, ramis sterilibus, foliis uniformibus. *Amoen. acad* 3. *p.* 127. *Pollich. pal n.* 460. *Hoffm. germ.* 166. *Roth. germ I.* 206. *II.* 532.
Tithymalus foliis linearibus, petalis emarginatis. *Hall. helv. n.* 1046.
E. inermis, foliis lanceolato-linearibus involucri universalis foliis quinis ovato-acutis, partialis semiorbiculatis. *Hort. upf.* 141. *Sauv. monsp.* 47.

E. inermis, foliis ligulatis ad umbellam quinis ovato-oblongis acutis, bracteis trigonis. *Sauv. monsp.* 51.?
Tithymalus foliis pini, forte Dofcoridis Pithyufa. *Bauh. pin.* 292.
Efula *Riu. tetr.* 227.
Efula minor. *Dalech. hift.* 1653. *Dod. pempt.* 374. *Blackw t.* 163 *f.* 1. 2.
Houttuyn Lin. Pft. Syft. 7. *p.* 77.
Gemeine Wolfsmilch. W.
Habitat in Germania, Belgio, Gallio, Helvetia, Carniolia. ♃ (v. v.)
Flores *omnes fertiles.* Petala *flavefcentia*, 4, *obfoletis bicornia.* Fructus *glaber.* Umbellae *caulis laterales dichotomae.*

*112. EUPHORBIA *Gerardiana.*
E. umbella multifida dichotoma, involucellis fubrotundis, petalis integerrimis ramis nullis. *Murr. fyft.* 454. *Iacq. auft.* 5. *t.* 436. *Hoft fynop.* 265. *Hoff. germ.* 167.
E. (*Cajogala*) radice perenni, caule herbaceo, foliis alternis lineari-lanceolatis acutis mucronatis trinerviis, umbella multifida, involucri foliolis lato-lanceolatis, umbellulis dichotomis, involucellis diphyllis, foliolis lato-cordiformibus, petalis integris, fructu glabro. *Ehrh. Beitr.* 2. *p.* 102 * *Hoffm. germ.* 167.
E. umbella multifida: bifida, involucellis triangulari-cordatis, foliis fuperioribus latioribus. *Ger. proo.* 540.
Tithymalus amygdaloides anguftifolius. *Tabern. ic.* 541. *Vaill. parif.* 192.
Tithymalus maritimo affinis, lineariae folio. *Bauh. pin.* 291.
Gerardifche Wolfsmilch. W.
Habitat ad fluviorum et lacuum ripas Galliae, Hannoverae, Mansfeldiae, Bohemiae, Auftriae. ♃ (v.v.)

113. EUPHORBIA *Cypariffias.*
E. umbella multifida: dichotoma, involucellis fubcordatis, ramis fterilibus, foliis fetaceis, caulinis lanceolatis: *Amoen. acad.* 3. *p.* 127. *Weig. obf. bot. p.* 31. *Hoff. germ.* 167. *Roth. germ. I.* 207. *II.* 532. *Pollich. pal. n.* 461. *Kniph. cent.* 12. *n.* 41. *Blackw. t.* 163. *f.* 3.
E. inermis, folius confertis linearibus, umbella univerfali multifida, partialibus dichotomis: foliolis fubro-

tundis. *Hort. cliff.* 199.* *Hort. upſ.* 142.* *Roy. lugdb.* 197. *Dalib. pariſ.* 155. *Gort. gelr.* 105.

Tithymalus foliis linearibus, ſtipulis numerofis, florialibus cordiformibus, petalis lunatis. *Hall. helv. n.* 1047

Tithymalus cyparifſias. *Bauh. pin.* 291. *Dalech. hiſt.* 1644.

Tithymalus cypreſſinus. *Tabern. hiſt.* 990.

β Eſula degener. *Riu. Hoppe ectyp.* 560. *Hoffm. germ.* 168.

Tithymalus cyparifſias, foliis punctis croceis notatis. *C. B. pin.* 291.

Houttuyn Lin. Pſl. Syſt. 7. p. 79.

Cypreſſen-Wolfsmilch. W.

Habitat in Germaniae, Bohemiae, Helvetiae, Gall. Narbonenſis *collibus*, *viis*, *ſiccis*. ♃ (v. v.)

Primo *vere umbella ſimilis E. Eſulae*; *at umbella marceſcente ramuli lateralis foliis anguſtiſſimis filiformi-planis excreſcunt Pinum referentes.* Petala *lunata.* Fructus *laevis.* (*Multi capſulas verrucoſas dicunt, quas et ego in meis video.* R.)

*114. EUPHORBIA *nicaeenſis.*

E. umbella quinquefida: bifida, involucellis cordato-ſubrotundis integerrimis, foliis lanceolatis mucronatis ſubcoriaceis. *Vahl. ſymb.* 3. *p.* 63.*

E. umbella multifida; dichotoma, involucellis ſubrotundis cordatis mucronatis, foliis cuneiformibus integerrimis glabris. *Hoſt ſynop.* 267.

E. umbella quinquefida ad decemfidam: dichotoma, involucellis cordato-ſubrotundis, foliis lanceolato-ſpathulatis glaucis. *Iacq. ic. rar.* 3. *t.* 485. *Collect.* 2. *p.* 324.*

E. glabra, caule ſubſimplici, umbella quinquefida: bifida, foliis ovatis, capſulis laevibus non ſulcatis, *Allion. ped. n.* 1039. *tab.* 69. *f.* 1.*

Nicaeenſiſche Wolfsmilch. W.

Habitat in comitatu Nicaeenſi, *in* Hiſpania *circa* Pampelonum, *inque* Auſtria *calidiore.* ♃ (v. ſ.)

Umbella *quinquefida*, *ſaepius vero multifida.* W.

115. EUPHORBIA *myrſinites.*

E. umbella ſuboctifida: bifida, involucellis ſubovatis, foliis ſpathulatis patentibus carnoſis mucronatis margine ſcabris. *Amoen. acad.* 3. *p.* 128.* *Mill. dict. n.* 19.

E. inermis, foliis superioribus reflexis latioribus lanceolatis, umbella universali trifida, partialibus bifidis. *Hort. cliff.* 199. *Hort. upf.* 141.

E. inermis, foliis ligulatis spinula terminatis, ad umbellam duodenis, bracteis trigonis spinula terminatis. *Sauv. monsp.* 51.

Tithymalus myrsinites latifolius. *Bauh. pin.* 290.
Tithymalus myrsinites legitimus. *Clus. hist.* 2. *p.* 189.
Houttuyn Lin. Pfl. Syst. 7. *p.* 80.
Südliche Wolfsmilch. W.
Habitat in Calabria, Monspelii. ♃ (v. f.)

Caules *multi*, *pedales*, *deflexi*, *virides*, *inferne a casu foliorum citatrisati*. Folia *alterna*, *spathulata*, *coriacea*, *concava*, *glauco-viridia*, *patentia*, *mucronata*, *margine subscabra*, *superiora reflexa*. Umbella 7-9 *fida*, *radiis semel bifidis*. Involucrum *universale foliolis* 7-9, *ovatis*, *tenuioribus*, *acutis*; Involucella *diphylla*, *subcordata latiora*, *concava*, *acuta*, *margine subscabra*. Flores *intra involucella primaria et secundaria masculi*, *reliqui hermaphroditi*. Calyces *ore serrati*. Petala 4, *flava*, *bicornia apicibus teretibus*, *nitentia*. Capsulae *glabrae*.

116. EUPHORBIA *palustris*.

E. umbella multifida, subtrifida: bifida, involucellis, ovatis, foliis lanceolatis, ramis sterilibus. *Amoen. acad.* 3. *p.* 126.* *Mat. med.* 121. *Mill. dict. n.* 22. *pall. it.* 1. *p.* 35. *Pollich. pal. n.* 462. *Hoff. germ.* 167. *Roth. germ. I.* 207. *II.* 534.

E. foliis lanceolatis, umbella universali multifida polyphylla: partialibus trifidis triphyllis; propriis dichotomis. *Hort. cliff.* 200. *Fl. suec.* 438, 427.* *Roy. lugdb.* 108. *Dalib. paris.* 153. *Gort. gelr.* 307.

Tithymalus foliis ellipticis, ramis umbellam superantibus, capsulis exasperatis. *Hall. helv. n.* 1054.
Tithymalus palustris fruticosus. *Bauh. pin.* 292. *Moris. hist. sect.* 10. *t.* 2. *f.* 1.
Esula major. *Dalech. hist.* 1653. *Dodon. purg. p.* 158.
Esula palustris. *Riu. tetr.* 230.

Houttuyn Lin. Pfl. Syst. 7. *p.* 81.
Sumpf-Wolfsmilch. W.
Habitat in Suecia *australi*, Germania, Belgio. ♃ (v. v.)
Petala *integra*. Fructus *verrucosus*.

*117. EUPHORBIA *pallida.*

E. umbella multifida: trifida, involucellis ſubrotundis, foliis lanceolatis attenuatis, caule ſimplici, petalis bicornibus, capſulis glabris. W.

Euphorbia amygdaloides. *Lumnitz poſon n.* 468. *deſcriptio. nec diagnoſis.*

Bleiche Wolfsmilch. W.

Habitat in Hungariae *ſylvaticis ſiccis.* ♃ (v. v.)

Caulis *ſimplex absque ramis, in planta culta bipedalis glaber, in ſpontanea pedalis pubeſcens.* Folia *lanceolata utrinque praecipue apicem verſus attenuata, obtuſiuſcula, integerrima, ſubtus glauceſcentia, in culta planta omnino glabra, ſpontanea vero utrinque tenui pube tecta.* Umbella *multifida, radiis ſimpliciter trifidis brevibus, ſaepius vero in ſpontanea quadrifidis.* Involucri *foliola ovata.* Involucella *ſubrotunda acuta ferè ad cordatam formam accedentia.* Petala *lunata.* Capſulae *glabrae.* W.

*118. EUPHORBIA *emarginata.*

E. umbella multifida: bifida, involucellis late cordatis, foliis oblongis emarginatis glabris, caule ramoſo, capſulis ſubverrucoſis. *Ait. Kew.* 2. *p.* 145.

Ausgerandete Wolfsmilch. W.

Habitat in Italia. ♃ (v. f.)

119. EUPHORBIA *hiberna.*

E. umbella ſexfida: dichotoma involucellis ovalibus, foliis integerrimis, ramis nullis, capſulis verrucoſis. *Amoen. acad.* 3. *p* 128. *Hudſ. angl.* 185. *Mill. dict. n.* 25. *Lepech. it.* 1. *p.* 221. *Kniph. cent.* 9. *n.* 37.

Tithymalus latifolius hiſpanicus. *Bauh. pin.* 291. *Tabern. hiſt.* 987.

Tithymalus hibernicus, vaſculis muricatis erectis. *Dill. elth.* 287. *t.* 290. *f.* 374.

Houttuyn Lin. Pſl. Syſt. 7. *p.* 82.

Irrländiſche Wolfsmilch. W.

Habitat in Hibernia, Sibiria, Auſtria, Pyrenaeis. ♃

*120. EUPHORBIA *ſalicifolia.* †

E. umbella multifida: dichotoma, involucellis reniformi-cordatis, foliis lanceolatis villoſis. *Hoſt. ſynop.* 267.

Weidenblättrige Wolfsmilch. W.

Habitat ad ſylvarum margines Hungariae. ♃

Caulis *erectus ſtriatus.* Folia *ſeſſilia alternatim ſpar-*

sa lanceolata, aut ovato-lanceolata, utrinque villosa, obtusa glauca. Involucri *foliola foliis aemula sunt, sed breviora.* Involucella *sunt reniformi cordata, apice compressa et uti tota pars superior plantae, flavescentia.* Calyces *ventricosi villosi.* Petala *in omnibus floribus quatuor bicornia glabra.* Capsulae *glabrae rugosulae.* Host l. c.

121. EUPHORBIA *dendroides.*

E. umbella multifida; dichotoma, involucellis subcordatis: primariis triphyllis, caule arboreo. *Amoen. acad.* 3. *p.* 128. *Mill. dict. n.* 20.

Tithymalus myrtifolius arboreus. *Bauh. pin.* 290.

Tithymalus dendroides. *Cam. epit.* 965.

Houttuyn Lin. Psl. Syst. 7. *p.* 83.

Baumartige Wolfsmilch. W.

Habitat in Italia, Creta, Insulis Stoechadum. ♄ (v. s.)

Folia *sparsa angustiora lanceolata.* Involucrum *universale polyphyllum, partialia prima saepius triphylla, reliqua diphylla, obtuse cordata.* Umbellulae *laterales caulis nullae.* Capsula *glabra*

122. EUPHORBIA *amygdaloides.*

E. umbella multifida: dichotoma, involucellis perfoliatis orbiculatis, foliis obtusis. *Amoen. acad.* 3. *p.* 126. *Mill. dict. n.* 21. *Host. synop.* 266. *Hoffm. germ.* 167.

Euphorbia sylvatica. *Iacq. austr. t.* 275. *Scop. carn. n.* 570. *Roth. germ. I.* 206. *II.* 531.

Tithymalus characias amygdaloides. *Bauh. pin.* 290.

Houttuyn Lin. Psl. Syst. 7. *p.* 83.

Mandelblättrige Wofsmilch. W.

Habitat in Gallia, Anglia, Germania. ♃ (v. s.)

Folia *alterna, remota, tenuia* (*non coriacea rigida*). Caulis *herbaceus, nec lignosus.* Umbellae *etiam laterales.*

Vaillantius *negat hanc separandam ab E. sylvatica.*

Hujus umbella etiam quinquefida, sed a sequenti abunde distincta, caule *herbaceo; a reliquis Euphorbiae speciebus* involucellis *connatis diversissima. E. sylvatica et E. Characias non crescunt in Germania.* W.

123. EUPHORBIA *sylvatica.*

E. umbella quinquefida: bifida, involucellis perfoliatis subcordatis acutiusculis, foliis lanceolatis integerrimis. *Mill. dict. n.* 29.

Tithymalus foliis ellipticis, hirsutis, stipulis umbella-

ribus obſcuris, floralibus connatis, petalis lunatis. *Hall. helv. n.* 1045.

Tithymalus toto anno folia retinens. *Bauh. hiſt.* 3. *p* 671.

Tithymalus lunato flore. *Col. ecphr.* 2. *p.* 56. *t.* 57.

Tithymalus ſylvaticus, lunato flore. *Bauh. pin.* 290. *Moriſ. hiſt.* 3. *p.* 335. *ſ.* 10 *t.* 1. *f.* 3.

Eſula caule craſſo. *Riv. tetr.* 227.

Houttuyn Lin. Pſl. Syſt. 7. *p.* 84.

Wald-Wolfsmilch. W.

Habitat in Europa *auſtraliori.* ♄ (v. ſ.)

Caules *fruticoſi*, *proliferi*, *craſſi*. Folia *piloſa*, *perennia*. Petala *lunata*, *eroſa* (*E. Characiae vero integra*).

124. EUPHORBIA *Characias.*

E. umbella multifida: bifida, involucellis perfoliatis emarginatis, foliis lanceolatis integerrimis, caule fruteſcente. *Amoen. acad.* 3. *p.* 126. * *Mill. dict. n.* 24. *Kniph. cent.* 1. *n.* 29. *Iacq. ic. rar.* 1. *t.* 89. *Collect.* 1. *p.* 57. *

E. inermis, foliis lanceolatis, umbella univerſali multifida partialibus dichotomis, involucris ſemibifidis perfoliatis. *Hort. cliff.* 199. *Hort. upſ.* 142. * *Roy. lugdb.* 197.

Tithymalus characias rubens peregrinus. *Bauh. pin.* 290.

Tithymalus characias. *Cluſ. hiſt.* 2. *p.* 188.

Houttuyn Lin. Pſl. Syſt. 7. *p.* 85.

Thal-Wolfsmilch. W.

Habitat in Gallia, Hiſpania, Italia. ♄ (v. v.)

Nimis *affinis E. ſylvaticae et amygdaloidi; varietates a ſpiciebus in his ulterius diſtinguendae a popularibus, mihi tales fuere:*

α. Caulis *fruticoſus*, *pubeſcens*, *ramis aliquot ex apice.* Folia *vix manifeſte pubeſcentia.* Involucella *prima bipartita*; *reliqua perfoliata*, *bifida.* Petala *integra*, *retuſa.* Frutex *hirti*; *huc.*

Tithymalus Characias folio lanuginoſo. *Bauh. pin.* 290.

β. Caulis *fruticoſus*, *obſolete pubeſcens*, *ſimplex.* Folia *patentia.* Pedunculi *pubeſcentes.* Petala *lunata*, *rubra.* Flores *parvi.*

γ. Caulis *fruticoſus*, *laevis*, *ſimplex.* Folia *reflexa*, *glabra*, *lucida.* Racemus *communis oblongus*, *ante antheſin nutans.* Pedunculi *glabri.* Involucella *omnia*

perfoliata, bifida. Petala *lunata, denticulata.* Flores *majusculi.* Fructus *laeves.*

960. VISNEA.

Gen. plant. ed. Schreb. n. 833.

Cal. 5-phyllus inferus. *Cor.* 5-petala. *Stigmata* 3. *Nux* 2-s. trilocularis semiinfera.

1. VISNEA *Mocanera.*

V. Mocanera. *Lin. suppl.* 251.
Mocanera *Canar.*
Canarische Visnea. W.
Habitat in sylvis montosis insularum Canariensium. ♄ *Franc. Masson.*

Frurex *parvus.* Caulis *subverrucosus teres.* Folia *alterna erecta breve petiolata elliptica glaberrima venosa serrata, consistentia Lauri.* Peduuculi *axillares solitarii nutantes vix petiolo longiores nudi uniflori.* Flores *parvi.* Corolla *lutea. Flore foecundato erigitur pedunculus, calyx clauditur et incrassatur, ejusque foliola tria exteriora fusca pilosa evadunt.*

TETRAGYNIA.

961. CALLIGONUM.

Gen. pl. ed. Schreb. n. 834.

Cal. 5-partitus. *Cor.* o. *Filam.* circiter 16, basi subcoalita. *Germen* superum tetraëdrum. *Styli* 4. *Nux* crusta polyptera s. potychaeta unilocularis.

1. CALLIGONUM *Polygonoides.*

C. fructibus cancellatis, setis ramosis rigidis. *l'Herit. in Act. soc. Lin. Lond.* 1. *p.* 179.
C. polygonoides. *Sp. pl.* 748. *Hort. cliff.* 212.
Polygonoides orientale Ephedrae facie. *Tournef. cor.* 47. *Itin.* 2. *p.* 356. *t.* 356.
Houttuyn Lin. Pfl. Syst. 4. *p.* 38.
Armenische Hackenknopf. W.
Habitat in monte Ararat. ♄

*2. CALLIGONUM *comosum.* †

E. fructibus cancellatis, setis ramosis mollibus. *l'Herit. in Act. soc. Lin. Lond.* 1. *p.* 180.

Aegyptischer Hackenknof. W.

Habitat in Aegypto, Barbaria. ♄

Varietas forte praecedentis. Plantae *in omnibus simillimae sed in planta Aegyptiaca* fructus *comosior, setis mollioribus, dum* setae *distinctissimae rigidiores in planta Tornefortiana, cujus unicum vidi fructum.* l'Herit. l. c.

2. CALLIGONUM *Pallasia.*

E. fructibus alatis, alis membranaceis crispis dentatis. *l'Herit. in Act. soc. Lin. Lond.* 1. *p.* 180.* *Ait. Kew.* 2. *p.* 242.

Pallasia caspica. *Lin. suppl.* 252.

Pallasia Pteroccus. *Pall. fl. ross.* 2. *p.* 70. *t.* 77. 78.*

Pteroccus aphylius. *Pall. itin.* 2. *p.* 738. *t.* 8.*

Calligonum polygonoides. *Pall. itin.* 3. *p.* 536.

Caspischer Hackenknopf. W.

Habitat in deserto inter Volgam *et* Rhymnum *versus mare* Caspium. ♄ (v. s.)

Frutex *quadripedalis, ramosissimus aphyllus articulatus, articulis interceptis ut Ephedrae.* Folia *nulla.* Flores *laterales ad genicula glomerati albi parvi.*

962. APONOGETON.

Gen. plant. edit. Schreb. n. 835.

Amentum e squamis compositum. *Cal.* o. *Cor.* o. *Capsulae* 4, trispermae.

1. APONOGETON *monostachyon.*

A. spica simplici, foliis cordato-ovalibus. *Lin. suppl.* 214. *Thunb. diss. Nov. Pl. gen.* 4. *p.* 73. *c. icone.**

Saururus (*natans*) acaulis, scapo monostachyo. *Mant.* 227.*

Parya Kelanga. *Rheed. mal.* 11. *p.* 31. *t.* 15.

β. A. (*lineare*) spica simplici, foliis linearibus. *Vahl. symb.* 3. *p.* 51.

Houttuyn Lin. Pfl. Syst. 4. *p.* 403.

Einähriges Aponogeton. W.

Habitat in Indiae *orientalis paludosis inundatis, frequens inter Oryzam.* ♃ (v. s.)

Radix *bulbosa.* Folia *longissima petiolata radicalia*

cordata ovalia integerrima laevia natantia fere Potamogetonis natantis. Scapi *flaccidi obsolete trigoni.* Spica *simplex sexangularis spatha caduca tecta.* Bracteae *corollae loco duae infra singulos flosculos parvae clavatae obtusiusculae carnosae persistentes.* Stamina *sex subulata bracteis longiora.* Germina 3 *s.* 4 *oblonga acuta.* Stylus *germinibus vix brevior.* Stigma *obtusiusculum.*

*2. APONOGETON *crispum.*

A. spica simplici, foliis ensiformibus crispis. *Thunb. Diss. Nov. Pl. gen. p.* 73.

Krauses Aponogeton. W.

Habitat in locis depressis Zeylona.

Radix *fibrillosa.* Scapi *lineares foliis triplo longiores flexuosi erecti glabri.* Folia *petiolata ensiformia acuminata crispa glabra, petiolis longiora spithamaea.* Flores *spicati, spica interrupta pollicari.* Thunb. l. c.

3. APONOGETON *distachyon.*

A. spica bifida, foliis lineari-oblongis natantibus, bracteis integris, floribus polyandris. *Ait, Kew.* 1. *p.* 495.

A. spica bipartibili, foliis elliptico-lanceolatis. *Lin. suppl.* 215. *Thunb. Diss. Nov. Pl. gen.* 4. *p.* 74. *c. icone.* *

Zweyähriges Aponogeton. W.

Habitat in rivulis Cap. b. spei. *juxta Paarl.* ♃

Radix *bulbosa.* Folia *longissime petiolata radicalia, lanceolato-ovata integerrima laevia natantia Potamogetonis natantis.* Spica *bipartibilis introrsum imbricata.* Flores *albi alterni erecti, bractea ovata excepti.* Stamina *multum variant a* 6 *ad* 12. Pistilla 3 *s.* 4. Flores *odore fragrantissimo.* Bulbi *assati eduntur.*

Linnaeus in supplemento hanc speciem cum sequenti confundit, dum Stamina 6. *ad* 12 *variare dicit.* Ait. l. c.

*4. APONOGETON *angustifolium.*

A. spica bifida, foliis lineari-lanceolatis erectis, bracteis bipartitis, floribus hexandris. *Ait. Kew.* 1. *p.* 495.

Schmalblättriges Aponogeton. W.

Habitat ad Cap. b. spei. ♃

Folia *angustiora quam in praecedenti utrinque attenuata.* Raches *pallide rubrae.* Flores *pauci.* Bracteae *albae basi rubrae, ad basin fere bipartitae (vel si mavis binae) laciniae lineari-oblongae.* Stamina 6, *bracteis ter vel quater breviora.* Styli *tres.* Ait. l. c.

PENTAGYNIA.

963. GLINUS.

Gen. pl. ed. Schreb. n. 836.

Cal. 5-phyllus. *Cor.* o. *Nectaria* ſetis bifidis. *Capſ.* 5-angularis, 5-locularis, 5-valvis, polyſperma.

1. GLINUS *lotoides.*

G. caule piloſo, foliis obovatis. *Loefl. it.* 145. *Gron. orient.* 143. *Burm. ind. n.* 2. *t.* 36. *f.* 1.

Alſine lotoides ſicula. *Bocc. ſic.* 21. *t.* 11. *Moriſ. hiſt.* 2. *p.* 552.

Alſine heliotropio cognata. *Cup. cath.*

Portulaca baetica, luteo flore, ſpuria aquatica. *Barr. rar.* 478. *t.* 336.

Houttuyn Lin. Pſl. Syſt. 7. *p.* 87. *t.* 52. *f.* 3.

Schotenkleeartiger Glinus. W.

Habitat ab Hiſpania *in* Aſiam, *ad foſſas, locis inundatis.* ⊙

*2. GLINUS *ſetiflorus.*

G. foliis obovatis plicatis, caule fruticoſo, foliolis calycinis ovatis. *Vahl. ſymb.* 3. *p.* 64.

G. (*ſetiflorus*) caulibus diffuſis, floribus capitatis axillaribus ſeſſilibus. *Forſk. deſcr.* 95. *

Borſtenblütiger Glinus. W.

Habitat in ſylvis tempore pluvioſo inundatis Arabiae *felicis.* ♄

Habitus reliquorum. Tota planta e pilis denſiſſimis incana, pili longiores quam in G. lotoide. Vahl. l. c.

3. GLINUS *dictamnoides.*

G. foliis orbiculatis tomentoſis planis, caule fruteſcente proſtrato, foliolis calycinis lanceolatis. *Vahl. ſymb.* 3. *p.* 64.

G. caule rigoſo, foliis orbiculatis tomentoſis. *Mant.* 243. *Burm. ind.* 113. †

Alſine lotoides, dictamni cretici facie, maderaſpatana. *Pluk. amal.* 10 *t.* 256. *f.* 6.

Houttuyn Lin. Pſl. Syſt. 7. *p.* 88. *t.* 52. *f.* 4.

Diptamartiger Glinus. W.

Habitat in India. ♄ (v. ſ.)

Conf. *Pluk. t.* 12. *f.* 3.

*964. BLACKWELLIA.

Juſſ. gen. ed. Uſteri p. 379.

Cal. 5 - fidus ſemiſuperus. *Cor.* 15 - petala. *Capſ.* 1 - locul. polyſperma.

*1. BLACKWELLIA *integrifolia.*

B. foliis ovatis obtuſis plerisque integerrimis, floribus terminalibus paniculatis. *Lamarck. encycl.* 1. *p.* 423.* *Illuſt. gen. t.* 412. *f.* 2.

Ganzblättrige Blackwellie. W.

Habitat in inſula Mauritii. ♄

*2. BLACKWELLIA *paniculata.*

B. foliis ovato-ſubrotundis dentatis, floribus paniculatis terminalibus. *Lamarck encycl.* 1. *p.* 423.*

Vermontea decandra. *Comerſ. herb.*

Riſpenblütige Blackwellie. W.

Habitat in inſula Borbonia. ♄

Valde ſimilis praecedenti, ſed folia *multo minora fere ſubrotunda, dentibus diſtantibus inſtructa,* florum *panicula in ramorum apice magis compoſita et divaricata.* Lamarck l. c.

*3. BLACKWELLIA *axillaris.*

E. foliis ovatis ſubcrenatis, ſpicis axillaribus longis ſimpliciſſimis nutantibus. *Lamarck. encycl.* 1. *p.* 423.* *Illuſt. gen. t.* 412. *f.* 1.

Winkelriſpige Blackwellie. W.

Habitat in Madagaſcar. ♄

Spicae *floribus parvis confertis fere ſeſſilibus tomentoſis vel plumoſis, tectae.* Lamarck. l. c.

Affinitas huic generi eſt magna cum Homalio. W.

DODECAGYNIA.

965. SEMPERVIVUM.

Gen. plant. edit. Schreb. n. 837.

Cal. 12 - partitus. *Petala* 12. *Capſ.* 12, polyſpermae.

1. SEMPERVIVUM *arboreum.*

S. caule arboreſcente laevi ramoſo, foliis cuneiformibus glabriuſculis ciliatis, ciliis patulis mollibus. *Ait. Kew.* 2. *p.* 147.

S. caule arborescente laevi ramoso. *Sp. pl.* 664.
S. caule inferme nudo laevi ramoso. *Hort. cliff.* 179. *Hort. upf.* 118. *Roy. lugdb.* 456. *Mill. dict. n.* 5.
Sedum majus arborescens, floscules candidis. *Bauh. pin.* 282. *Bradl. succ.* 4. *p.* 1. *t.* 31.
Sedum majus legitimum. *Clus. hist* 2. *p.* 58.
Houttuyn Lin. Pfl. Syst. 7. *p.* 89.
Baumartige Hauswurz. W.
Habitat in Lusitania, Creta, Corcyra, Zacintho. ♄ (v. v.)
Caulis *saepe radices filiformes dimittit.* Thyrsus *terminalis:* Racemis *bipartitis: Racemi brachia ramosa, simplicia, recurva:* Floribus *alternis, oppositifoliis, pedicellatis, flavissimis.* Calyx 10 *partitus.* Petala 10. Pistilla 10. Nectarii *squamae totidem, ad filamentorum basin.* Stamina 20.

2. SEMPERVIVUM *canariense.*

S. caule frutescente, foliis orbiculato-spathulatis villosis, nectariis subquadratis truncatis. *Ait. Kew.* 2. *p.* 147.
S. caule foliorum ruderibus lacero, foliis retusis. *Sp. pl.* 664. *Mill. dict. n.* 6.
S. caule infra folio lacero, foliis cuneiformibus: summis subrotundis. *Hort. cliff.* 179. *Roy. lugdb.* 457.
Sedum canarium, foliis omnium maximis. *Comm. hort.* 2. *p.* 189. *t.* 95.
Sedum majus canarium acaulon, pilis ad oras foliorum hispidis. *Pluk alm.* 340. *t.* 314. *f.* 1. *Raj. suppl.* 362.
Houttuyn Lin. Pfl. Syst. 7. *p.* 98.
Canarische Hauswurz. W.
Habitat in Canariis. ♄ (v. v. f. 2.)
Caulis *brevis, simplex.*
Petala 9. Stamina 18. Pistilla 9. Ait. l. c.

*3. SEMPERVIVUM *glutinosum.*

S. caule frutescente, foliis cuneiformibus viscidis ciliatis, ciliis cartilagineis adpressis. *Ait. Kew.* 2. *p.* 147.
Klebrige Hauswurz. W.
Habitat in Madera ♄ (v. v.)
Petala *lutea* 8 *vel* 9. Stamina 16 *seu* 18. Pistilla 8 *vel* 9. Ait. l. c.

*4. SEMPERVIVUM *glandulosum.*

S. caule frutescente, foliis orbiculato-spathulatis margine glutinosis, glandulis globosis, nectariis cuneiformibus truncatis. *Ait. Kew.* 2. *p.* 148.

Drüsige Hauswurz. W.
Habitat in Madera. ♄

5. SEMPERVIVUM *tectorum.*

S. foliis ciliatis, propaginibus patulis, floribus dodecandris dodecagyniis, nectariis cuneiformibus caruncula-tis. *Ait. Kew.* 2. *p.* 148.

S. foliis ciliatis, propaginibus patentibus. *Mat. med.* 121. *Mill. illustr. Syst. Pollich. pal. n.* 464. *Flor. dan. t.* 601. *Blackw. t.* 366. *Hoffm. germ.* 168. *Roth. germ. I.* 208. *II.* 536.

Sedum rosulis glabris, ciliatis, petalis quatuordecim conglutinatis, lanceolatis hirsutis. *Hall. helv. n.* 949.

Sempervivum majus. *Neck. gallob. p.* 213.

Sedum tectorum. *Scop. carn. ed.* 2. *n.* 559.

Sempervivum foliis radicalibus carnosis ciliatis, caulinis imbricatis membranaceis, corymbo racemoso reflexo. *Hort. cliff* 179. *Fl. suec.* 395, 428. *Roy. lugdb.* 457.

S. majus alterum s. Barba jovis. *Dod. pempt.* 127.

Sedum majus vulgare. *Bauh. pin.* 283.

Houttuyn Lin. Pfl. Syst. 7. *p.* 91.

Gemeine Hauswurz. W.

Habitat in Europae *tectis et collibus.* ♃ (v. v.)

6. SEMPERVIVUM *globiferum.*

S. foliis ciliatis, propaginibus globosis. *Mill. dict. n.* 2. *Iacq. austr.* 5. *p.* 50. *tab. app.* 40. *Knorr. del.* 2. *t.* S. 4. *Doerr. nass. p.* 212. *Hoffm. germ.* 168. *Roth. germ. II.* 536.

S. foliis radicalibus in globum congestis ciliatis, propaginibus globosis. *Hort. cliff.* 180. *Roy. lugdb.* 457.

S. petalis fimbriatis, sobole compacta. *Schmid. ic.* 95. *t.* 26 *

Sedum rosulis hirsutis ciliatis, petalis subulato-lanceolatis duodenis. *Hall. helv. n.* 950.

Sedum majus vulgari simile, globulis decidentibus. *Moris.* 3. *p.* 472. *s.* 12. *t.* 7. *f.* 18

Sedum vulgari magno simile. *Bauh. hist.* 3. *p.* 688.

Houttuyn Lin. Pfl. Syst. 7. *p.* 92.

Kugelknospige Hauswurz. W.

Habitat in Rutheno. *D. Gmelin*; Austria, Germania. ♃ (v. v.)

Petala 6. Stamina 6. Pistilla 6. *Iacq. Mygind.* Petala 12, *subulato - lanceolata, flava, hirsuta, ciliata. Haller.*

*7. SEMPERVIVUM *villosum.*

S. foliis spathulato cuneiformibus obtusis villosis, nectariis palmatis, laciniis subulatis. *Ait. Kew.* 2. *p.* 148.

Haarige Hauswurz. W.

Habitat in Madera. ⊙.

Petala 8 *flava.* Stamina 12-16. Pistilla 8. Ait. l. c.

*8. SEMPERVIVUM *tortuosum.*

S. foliis obovatis subtus gibbis villosis, nectariis bilobis. *Ait. Kew.* 2. *p.* 148.

Gedrehte Hauswurz. W.

Habitat in Canariis. ♄

Petala 8 *flava.* Stamina 16. Pistilla 8. Ait. l. c.

*9. SEMPERVIVUM *stellatum.*

S. caule herbaceo pubescente, foliis spathulatis sparsis. *Smith. Act. soc. Lin. Lond.* 1. *p.* 251.

Sedum petraeum rotundifolium, flore luteo stellato montis Baldi. *Segn. veron.* 2. *p.* 360. *t.* 17.

Sternförmige Hauswurz. W.

Habitat in rupibus montis Baldi. ⊙

Tota planta in statu minimo repraesentat S. arboreum; sed est laxior et magis diffusa. Ab hoc vero satis distinctum; radice *annua,* caule *herbaceo pubescente, et* panicula *divaricata.* Flores *flavi cum charactere Sempervivi exacte conveniunt.* Smith l. c.

10. SEMPERVIVUM *arachnoideum.*

S. foliis pilis intertextis, propaginibus globosis. *Mill. dict. n.* 4. *Knorr. del.* 2. *t. S.* 8. *Iacq. aust.* 5. *p.* 51. *tab. app.* 42.

S. foliis radicalibus in globum congestis: villis reticulatim connexis. *Hort. cliff.* 180.* *Roy. lugdb.* 457.

S. petalis integris, ocellis turulosis. *Schmidel. icon. p.* 149. *t.* 38.*

S. rubrum montanum gnaphaloides. *Col. ecphr.* 1. *p.* 292. *t.* 291.

Sedum rosulis araneosis, calvescentibus, petalis connatis nervosis. *Hall. helv. n.* 952.

Sedum montanum tomentosum. *Bauh. pin.* 294.

Houttuyn Lin. Psl. Syst. 7. *p.* 93.

Spinnewebenartige Hauswurz. W.

Habitat in alpibus Italiae, Helvetiae, Pyrenaeis. ♃ (v. v.)

Petala 9, *purpurea;* Varietas *S. montani. Haller.* Foliorum *fasciculi contracti, obtecti pilis longis. Gerard.*

11. SEMPERVIVUM *hirtum.*

S. foliis caule petalorumque apicibus hirtis. *Amoen. acad.* 4. *p.* 273. * *Hoffm. germ.* 168.

Sedum majus montanum, foliis dentatis. *Bauh. pin.* 283. *Raj. hist.* 1. *p.* 688.

Cotyledon altera montana. *Clus. hist.* 2. *p.* 63.

Houttuyn Lin. Pfl. Syst. 7. *p.* 94.

Rauhblutige Hauswurz. W.

Habitat in Helvetia, in Tauero *rastadiensi.* ♃

Petala 6; Stamina 12; Pistilla 6 *Mygind.*

12. SEMPERVIVUM *montanum.*

S. foliis integerrimis, propaginibus patulis. *Mill. dict. n.* 3. *Mattusch. sil.* 345. *Hoffm. germ.* 169. *Iacq. aust.* 5. *p.* 50. *tab. app.* 41.

Sedum foliis semipatulis hirsutis, petalis novenis subhirsutis. *Hall helv. n.* 951.

Sedum alpinum, rubro magno flore. *Bauh. pin.* 284.

Sedum majus montanum, foliis non dentatis, floribus rubentibus. *Bauh. pin.* 283.

Sedum minus, flore rubente. *Besl. cyst. vern.* 6. t. 8. *f.* 2.

Houttuyn Lin. Pfl. Syst. 7. *p.* 94.

Berg-Hauswurz. W.

Habitat in rupibus Helvetiae, Silesiae. ♃ (v. l.)

Foliorum *fasciculi expansi, pilis distituti.* *Gerard.*

13. SEMPERVIVUM *sediforme.*

S. foliis sparsis, inferioribus teretibus; superioribus depressis. *Syst. Veg.* 379. *Iacq. hort.* 1. *p.* 35. *t.* 81.

β. Monstrosum. *Iacq. misc.* 1. *p.* 133. *t.* 5. *

Houttuyn Lin. Pfl. Syst. 7. *p.* 95.

Sedumartige Hauswurz. W.

Habitat in Europa *australi.* ♃

Petala *albida.* Caules *omnes perpetuo et constanter strictissime stant erecti.* Iacq.

*14. SEMPERVIVUM *monanthos.*

S. foliis teretibus clavatis confertis, pedunculis nudis subunifloris, nectariis obcordatis. *Ait. Kew.* 2. *p.* 149.

Einblütige Hauswurz. W.

Habitat in Canariis. ♃ (v. v.)

Numerus partium fructificationis variat a quinario ad octonarium. Ait l. c.

Classis XII.

ICOSANDRIA.

MONOGYNIA.

966. CACTUS. *Cal.* superus, 1-phyllus. *Cor.* multifida. *Bacca* 1-locul. polysperma.

972. EUGENIA. *Cal.* superus, 4-partitus. *Cor.* 4-petala. *Bacca* 1-locularis, 1-sperma.

967. PHILADELPHUS. *Cal.* superus, 5-s. 4-partitus. *Cor.* 5-s. 4-petala. *Stigma* 4-fidum. *Caps.* 5-4-locul. polysperma.

968. LEPTOSPERMUM. *Cal.* superus 5-fidus. *Petala* 5 unguiculata staminibus longiora. *Stigma* capitatum. *Caps.* 4-s. 5-loculaais.

969. FABRICIA. *Cal.* superus 5-fidus. *Petala* 5 sessilia. *Stigma* capitatum. *Caps.* multilocularis.

970. METROSIDEROS. *Cal.* superus 5-fidus. *Petala* 5. *Stam* longissima exserta. *Stigma* simplex. *Caps.* 3-s. 4-locularis.

971. PSIDIUM. *Cal.* superus, 5-fidus. *Cor.* 5-petala. *Bacca* 1 locularis, polysperma.

973. MYRTUS. *Cal.* superus, 5-fidus. *Cor.* sub 5-petala. *Bacca* 3-locularis, polysperma.

980. PUNICA. *Cal.* superus, 5-fidus. *Cor.* 5-petala. *Pomum* 10-loculare, polyspermum.

985. ROBINSONIA. *Cal.* superus 5-dentatus. *Petala* 5. *Bacca* striata 7-locularis.

974. CALYPTRANTHES. *Cal.* superus truncatus operculo tectus. *Cor.* o. *Bacca* 1-locul. 1-4-sperma.

975. EUCALYPTUS. *Cal.* superus truncatus operculo tectus. *Cor.* o. *Caps.* 4-locularis polysperma.

978. FOETIDIA. *Cal.* superus 4-fidus. *Cor.* o. *Caps.* 4-locularis lignosa.

986. SONNERATIA. *Cal.* inferus 6-fidus. *Petala* 6. *Bacca* multilocularis, loculis polyspermis.

981. AMYGDALUS. *Cal.* inferus 5-fidus. *Cor.* 5-petala. *Drupa* nucleo foraminoso.

982. PRUNUS. *Cal.* inferus, 5-fidus. *Cor.* 5-petala. *Drupa* nucleo integro.

IMAGE EVALUATION
TEST TARGET (MT-3)

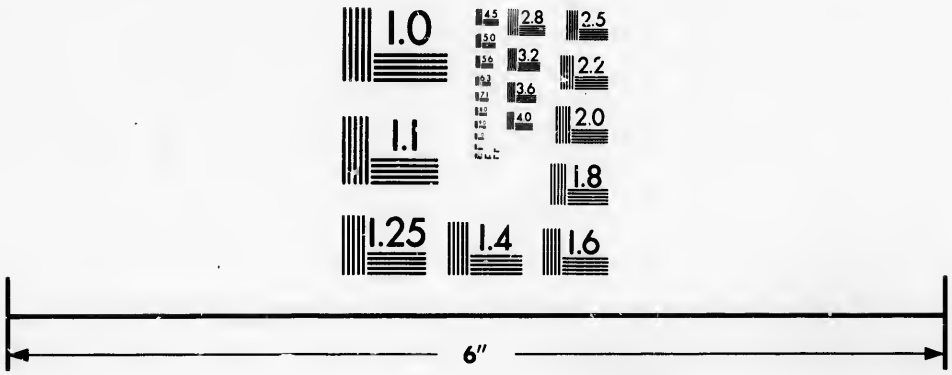

Photographic Sciences Corporation

23 WEST MAIN STREET
WEBSTER, N.Y. 14580
(716) 872-4503


2.8
3.2
3.6
4.0
2.5
2.2
2.0
1.8
1.1
1.0

984. CHRYSOBALANUS. *Cal.* inferus, 5-fidus. *Cor.* 5-petala. *Drupa* nucleo sulcato.

983. PLINIA. *Cal.* inferus 4-s. 5-partitus. *Cor.* 4-s. 5-petala. *Drupa* sulcata.

976. BANARA. *Cal.* inferus 4-fidus. *Petala* 4. *Bacca* 1-locularis polysperma.

977. ANTHERYLIUM. *Cal* inferus 4-partitus. *Petala* 4. *Caps.* 1-locularis 3-valvis polysperma.

979. SCOLOPIA. *Cal.* inferus 3-s. 4-partitus. *Petala* 3. s. 4. *Bacca* 1-locularis. *Semina* arillata.

† *Cleome icosandra.*

DIGYNIA.

987. CRATAEGUS. *Cal.* superus, 5-fidus. *Cor.* 5-petala. *Bacca* 2-sperma.

988. WALDSTEINIA. *Cal.* 10-fidus, laciniis alternis. *Petala* 5. *Semina* 2 obovata.

TRIGYNIA.

989. SORBUS. *Cal.* superus, 5-fidus. *Cor.* 5-petala. *Bacca* 3-sperma.

990. SESUVIUM. *Cal.* inferus, 5-fidus. *Cor.* nulla. *Caps.* 3-locularis, circumscissa.

† *Spiraea opulifolia.*

TETRAGYNIA.

† *Tetragoniae aliquot. Mesembryanthemum.*

PENTAGYNIA.

993. TETRAGONIA. *Cal.* superus, 5-s. 4-fidus. *Cor.* o. *Peric.* nucleo 5. s. 4-loculari.

991. MESPILUS. *Cal.* superus, 5-fidus. *Cor.* 5-petala. *Bacca* 5-sperma.

992. PYRUS. *Cal.* superus, 5-fidus. *Cor.* 5-petala. *Pomum* 5-loculare, polyspermum.

994. MESEMBRYANTHEMUM. *Cal.* superus, 5-fidus. *Cor.* multifida. *Caps.* carnosa locularis, polysperma.

995. AIZOON. *Cal.* inferus, 5-fidus. *Cor.* o. *Caps.* 5-locularis, polysperma.

996. SPIRAEA. *Cal.* inferus, 5-fidus. *Cor.* 5-petala. *Caps.* plures congestae.

O C T O G Y N I A.

† *Mesembryanthemum calamiforme.*

D E C A G Y N I A.

† *Mesembryanthema aliquot.*

P O L Y G Y N I A.

997. ROSA. *Cal.* 5-fidus. *Cor.* 5-petala. *Cal.* baccatus, polyspermus.

998. RUBUS. *Cal.* 5-fidus. *Cor.* 5-petala. *Bacca* composita.

1001. TORMENTILLA. *Cal.* 8-fidus. *Cor.* 4-petala. *Sem.* 8, mutica.

1003. DRYAS. *Cal.* 8-fidus. *Cor.* 8-petala. *Sem.* plurima: arista lanata.

999 FRAGARIA. *Cal.* 10-fidus. *Cor.* 5-petala. *Sem.* plurima supra receptaculum baccatum, decidua.

1000. POTENTILLA. *Cal.* 10-fidus. *Cor.* 5-petala. *Sem.* plurima, mutica.

1002. GEUM. *Cal.* 10-fidus. *Cor.* 5-petala. *Sem.* plurima: arista geniculata.

1004. COMARUM. *Cal.* 10-fidus. *Cor.* 5-petala. *Sem.* plurima supra receptaculum carnosum persistens.

1005. CALYCANTHUS. *Cal.* squamosus, corollinus. *Cor.* o. *Sem.* caudata calyce succulento.

† *Spiraea Filipendula, Ulmaria. Phytolacca icosandra. Mesembryanthema aliquot.*

MONOGYNIA.

966. CACTUS.

Gen. plant. edit. Schreb. n. 838.

Cal. 1-phyllus, ſuperus, imbricatus. *Cor.* multiplex. *Bacca* 1-locularis, polyſperma.

* *Echinomelocacti ſubrotundi.*

1. CACTUS *mammillaris.*

C. ſubrotundus tectus tuberculis ovatis barbatis. *Hort. cliff.* 181. *Hort. upſ.* 119. *Roy. lugdb.* 278. *Mill. dict. n.* 5.

Echino-Melocactus minor lacteſcens; tuberculis ſ. mammillis majoribus. *Herm. par.* 136. *t.* 136.

Ficoides ſ. Melocactus mammillaris glabra ſulcis carens fructum ſuum undique fundens. *Pluk. alm.* 184. *t.* 29. *f.* 1.

Ficoides ſ. Ficus americana ſphaerica tuberculata lacteſcens, flore albo. *Comm. hort.* 1. *p.* 105. *t.* 55. *Bradl. ſucc.* 3. *p.* 11. *t.* 19.

β. Melocactus minimus lanuginoſus et tuberoſus. *Plum. ſpec.* 19. *ic.* 201. *f.* 1.

γ. Ficoides ſ. Melocactus minima lanuginoſa, ſpinis mitioribus, fructu ſparſim egrediente. *Pluk. alm.* 284. *t.* 29. *f.* 2.

Houttuyn Lin. Pſl. Syſt. 3. *p.* 622.

Warzentragende Fackeldiſtel. W.

Habitat in Americae *calidioris rupibus.* ♄ (v. v.)

2. CACTUS *Melocactus.*

E. ſubrotundus quatuordecim-angularis. *Hort. cliff.* 181. *Hort. upſ.* 119. *Roy. lugdb.* 279. *Mill. dict. n.* 1. *Swartz. obſ.* 198. *

Cactus humilis ſubrotundus ſulcatus et coronatus, ſpinis confertis. *Brown. jam.* 238.

Melocactus indiae occidentalis. *Bauh. pin.* 238.

Echino Melocactus. *Cluſ. exot.* 92. *t.* 92. *Bradl. ſucc.* 4. *p.* 9. *t.* 32.

β. Cactus ſubrotundus 14-angularis: ſpinis longis recurvis albidis. *Mill. dict.*

Houttuyn Lin. Pſl. Syſt. 3. *p.* 623.

Melonenartige Fackeldiſtel. W.

Habitat in Jamaica, America *calidiore.* ♄

3. CACTUS *nobilis.*

C. ſubrotundus quindecim-angularis, ſpinis latis recurvis. *Mant. p.* 243. *Mill. dict.* †

C. recurvus. *Mill. dict. p.* 490.

Edele Fackeldiſtel. W.

Habitat in Mexico. ♄

Corpus *ſubrotundum angulis* 14 (*nonne* 15? R). Puncta *dorſo angulorum inſident plura, faſciculata ſpinis aceroſis.* Spina, *cuiusvis faſciculi aceroſi medio, magna, recurvata.*

* * Cerei *erecti, ſtantes, per ſe.*

*4. CACTUS *cylindricus.*

C. erectus debilis cylindricus non angulatus, ſuperficie ſulcis decuſſatis reticulata. *Lamarck. encycl.* 1. *p.* 533. *

Walzenförmige Fackeldiſtel. W.

Habitat in Peru. ♄ (v. v. ſ. ſ.)

5. CACTUS *Pitaiaya.*

D. erectus triangularis. *Iacq. amer.* 151.

Houttuyn Lin. Pſl. Syſt. 3. *p.* 624.

Aufrechte Fackeldiſtel. W.

Habitat Carthagenae *in fruticetis maritimis.* ♄

6. CACTUS *heptagonus.*

C. erectus oblongus ſeptemangularis. *Hort. cliff.* 181. * *Roy. lugdb.* 279.

Houttuyn Lin. Pſl. Syſt. 3. *p.* 625.

Siebeneckige Fackeldiſtel. W.

Habitat in America. ♄ (v. ſ.)

Hiſtoria Cactorum angulatorum, *quorum plurimas ſpecies Plumier in iconibus ſiſtit, etiamnum obſcura permanſit, quam itaque attenti per Indias peregrinatores graphice deſcribant.*

7. CACTUS *tetragonus.*

C. quadrangularis longus erectus: angulis compreſſis. *Hort. cliff.* 181. *Hort. upſ.* 119. *Roy. lugdb.* 280. *Mill. dict. n.* 2. *ſub.* Cereo.

Cereus erectus minor, fructu ſpinoſo, coſtarum numero varians. *Herm. par.* 117.

Houttuyn Lin. Pſl. Syſt. 3. *p.* 626.

Viereckige Fackeldiſtel. W.

Habitat in Curaſſao, America *calidiore.* ♄ (v. v. ſ. ſ.)

8. CACTUS *hexagonus.*

C. erectus ſexangularis longus: angulis diſtantibus. *Hort. cliff.* 181. *Hort. upſ.* 119. *Roy. lugdb.* 279. *Mill. dict. n.* 1. *ſub* Cereo. *Fabric. helmſt.* 339. *Knorr. del.* 1. *t. F.* 7.

Cereus ſurinamenſis. *Eph. N. C.* 3. *p.* 349. *t.* 7, 8.

Cereus erectus altiſſimus ſurinamenſis. *Herm. par.* 116. *Raj. dendr.* 23.

Cereus erectus maximus americanus hexangularis, flore albo radiato. *Bradl. ſucc.* 1. *p.* 1. *t.* 1.

Melocactus monoclonos, flore albo, fructu atropurpureo. *Plum. ſpec.* 19. *ic.* 119?

Houttuyn Lin. Pſl. Syſt. 3. *p.* 626.

Sechseckige Fackeldiſtel. W.

Habitat Surinami. ♄

9. CACTUS *pentagonus.*

C. erectus ſubquinquangularis longus articulatus. *Hort. cliff.* 182. *. *Roy. lugdb.* 280.

Houttuyn Lin. Pſl. Syſt. 3 *p.* 627.

Fünfeckige Fackeldiſtel. W.

Habitat in America. ♄

10. CACTUS *repandus.*

C. erectus longus octangularis: angulis compreſſis undatis: ſpinis lana longioribus. *Hort. cliff.* 182. *Roy. lugdb.* 279.

Cactus erectus cylindricus ſulcatus tenuior ſummitate attenuatus, aculeis confertis. *Brown. jam.* 238.

Cereus altiſſimus gracilior, fructu extus luteo, intus niveo ſeminibus nigris pleno. *Sloan. jam.* 197. *hiſt.* 2. *p.* 158. *Raj. dendr.* 22. *Trew. ehret. t.* 14

Houttuyn Lin. Pſl. Syſt. 3. *p.* 628.

Ausgeſchweifte Fackeldiſtel. W.

Habitat in America *calidiore.* ♄ (v. v. ſ. ſi.)

11. CACTUS *lanuginoſus.*

C. erectus longus ſubnovemangularis: angulis obſoletis, ſpinis lana brevioribus. *Hort. cliff.* 182. *Roy. lugdb.* 279.

Cereus curaſſavicus erectus maximus, fructu rubro non ſpinoſo, lanugine flaveſcente. *Herm. par.* 115. *t.* 115.

Houttuyn Lin. Pſl. Syſt. 3. *p.* 628.

Wollige Fackeldiſtel. W.

Habitat in Curaſſao. ♄

12. CACTUS *peruvianus.*

C. erectus longus ſuboctangularis: angulis obtuſis. *Hort. cliff.* 181. *Hort. upſ.* 120. *Roy. lugdb.* 279. *Swartz. obſ.* 199. *

C. cylindraceus erectus ſulcatus major ſummitate obtuſus, aculeis confertis. *Brown. jam.* 238.

Cereus erectus, fructu rubro non ſpinoſo. *Herm. par.* 114.

Cereus craſſiſſimus, fructu utrinque rubro. *Sloan. cat.* 196.

Cereus peruvianus ſpinoſus, fructu rubro nucis magnitudine. *Bauh. pin.* 458.

Euphorbii arbor cerei effigie. *Lob. ic.* 2. *p.* 25.

Houttuyn Lin. Pſl. Syſt. 3. *p.* 629.

Peruvianiſche Fackeldiſtel. W.

Habitat in Jamaicae, Peru *apricis aridis maritimis.* ♄

Anguli *ſuperne inermes. Mill.*

13. CACTUS *Royeni.*

C. erectus articulatus novemangularis: articulis ſubovatis, ſpinis lanam aequantibus. *Roy. lugdb.* 279.

Cereus erectus gracilis ſpinoſiſſimus: ſpinis flavis, polygonus, lanugine albo-palleſcente. *Boerh. lugdb.* 1. *p.* 293.

Cereus erectus, fructu rubro non ſpinoſo, lanuginoſus. *Herm. parad.* 115.

Houttuyn Lin. Pſl. Syſt. 3. *p.* 629.

Royenſche Fackeldiſtel. W.

Habitat in America. ♄

* * Cerei *repentes, radiculis lateralibus.*

14. CACTUS *grandiflorus.*

C. repens ſubquinquangularis. *Herm. par.* 120. *Knorr. del.* 1. *t. F.* 6.

C. ſcandens, angulis quinque pluribusque obtuſis. *Hort. cliff.* 182. *Hort. upſ.* 121. * *Roy. lugdb.* 280.

Cereus ſcandens minor polygonus articulatus. *Mill. icon. t.* 90.

Cereus gracilis ſcandens ramoſus plerumque ſexangularis, flore igenti atque fragranti. *Trew. ehr. t.* 31, 32. *E. N. C.* 1752. *v.* 9. *app.* 184. *t.* 11, 12, 13.

Cereus americanus major articulatus, flore maximo nocte ſe aperiente ſ. ſuaviſſimum odorem ſpirante. *Volk. heſp.* 1. *p.* 133. *t.* 134.

Houttuyn Lin. Pſl. Syſt. 3. *p.* 630.
Groſsblumige Fackeldiſtel. W.
Habitat in Jamaica, Vera Cruce. ♄ (v. v.)

15. CACTUS *flagelliformis.*
C. repens decemangularis. *Mill. dict. n.* 12. *ſub* Cereo *Kniph. cent.* 1. *t.* 12. *Knorr. del.* 1. *t. F.* 8.
C. ſcandens angulis decem obſoletis. *Hort. upſ* 121.
C. cylindraceus ſulcatus puſillus repens, aculeis ſetaceis confertis. *Brown. jam.* 238.
Cereus minor ſcandens polygonus ſpinoſiſſimus, flore purpureo. *Ehret. ſel.* 2. *f.* 2. *Trew. ehret. t.* 30.
Opuntia minima ſerpens americana. *Sloan. cat.* 197.
Ficoides americanum ſ. Cereus minima ſerpens americana. *Pluk. alm.* 148. *t.* 158. *f.* 6. *Sloan. jam.* 197. *hiſt.* 2. *p.* 158.
Houttuyn Lin. Pſl. Syſt. 3. *p.* 631.
Peitſchenförmige Fackeldiſtel. W.
Habitat in America calidiore. ♄ (v. v.)

*16. CACTUS *pendulus.*
C. pendulus, ramis verticillatis teretibus glabris muticis. *Swartz prodr.* 77. *Fl. ind. occd.* 2. *p.* 876. * *Ait. Kew.* 2. *p.* 153.
C. paraſiticus inermis aphyllus ramoſus propendens, ramulis gracilibus teretibus ſtriatis. *Brown. jam.* 238.
Rhipſalis Caſſutha. *Gaert. ſem.* 1. *p.* 137. *t.* 28. *f.* 1.
Caſſyta baccifera. *J. Mill. illuſt.*
Hängende Fackeldiſtel. W.
Habitat in ramis arborum altiſſimarum Jamaicae *et* Hiſpaniolae. ♄ (v. v. ſ. ſl.)

17. CACTUS *paraſiticus.*
C. repens teres ſtriatus muticus. *Sp. pl.* 668. *Swartz obſ.* 200.
Opuntia minima flagelliformis. *Plum. ſpec.* 6. *ic.* 197. *f.* 2.
Houttuyn Lin. Pſl. Syſt. 3. *p.* 932.
Schmarotzer Fackeldiſtel. W.
Habitat in America.

18. CACTUS *triangularis.*
C. repens triangularis. *Iacq. amer.* 152. *Riſler in Act. helv.* 5. *p.* 268. *t.* 2. *
C. triangularis ſcandens articulatus. *Hort. cliff.* 182. *Hort. upſ.* 121. *Roy. lugdb.* 280.

C. debilis brachiatus aequalis triquetrus ſcandens ſ. repens, ſpinis breviſſimis confertis. *Brown. jam.* 468.

Cereus americanus triangularis radicoſus. *Brad. ſucc.* 1. *p.* 4. *t.* 3. *E. N. C.* 1752. *v.* 9. *app.* 199. *t.* 10. *f.* 14. *E. N. C.* 1754. *v.* 9. *app.* 349. *t.* 3.

Ficoides americanum, ſ. Cereus erectus criſtatus, foliis triangularibus profunde canaliculatis. *Pluk. alm.* 147. *t.* 29. *f.* 3.

Melocactus americanus repens trigonus, flore albo, fructu violaceo. *Plum. ic.* 199, 200?

β. Cactus (*triangularis folioſus*) fructu folioſo, inſipido. *Iacq. amer.* 152. *t.* 181. *f.* 65.

Houttuyn Lin. Pſl. Syſt. 3. *p.* 632.

Dreyeckige Fackeldiſtel. W.

Habitat in Braſilia, Jamaica, Martinica. ♄ (v. v.)

Var. β. Fructus *multo major, nitide coccineus, foliis veſtitus fere integris.* Pulpa *candida, ſubdulcis inſipida, edulis.* Semina *atra, nitida.* Iacq.

* * * * Opuntiae *compreſſae articulis proliferis.*

19. CACTUS *moniliformis.*

C. articulato-prolifer, articulis globoſis ſpinoſis glomeratis. *Sp. pl.* 669.

Melocactus, ex plurimis globulis opuntiae modo naſcentibus, ſpinoſiſſimus. *Plum. ſpec.* 20. *ic.* 198.

Houttuyn Lin. Pſl. Syſt. 3. *p.* 634.

Halsbandförmige Fackeldiſtel. W.

Habitat in America *calidiore.* ♃

20. CACTUS *Opuntia.*

C. articulato-prolifer laxus, articulis ovatis, ſpinis ſetaceis. *Kniph. cent.* 8. *n.* 19. *Knorr. del.* 1. *Tab. F. a.*

C. compreſſus articulatus ramoſiſſimus, articulis ovatis, ſpinis ſetaceis. *Hort. cliff.* 183. *Hort. upſ.* 120. *Gron. virg.* 54. *Roy lugdb.* 280.

C. brachiatus et articulatus, articulis ovatis compreſſis, aculeis longiſſimis confertis. *Brown. jam.* 237.

Opuntia foliis ovatis compreſſis, ſpinis ſetaceis. *Hall. helv. n.* 1099.

Opuntia vulgaris. *Mill. dict.* 1

Opuntia vulgo herbariorum. *Bauh. hiſt.* 1. *p.* 154. *Mill. ic.* 191.

Ficus indica, folio ſpinoſo, fructu majore, *Bauh. pin.* 458.

Houttuyn Lin. Pfl. Syſt. 3. *p.* 634.
Gemeine Fackeldiſtel. W.
Habitat in America, Peru, Virginia, *nunc* in Hiſpania, nia, Italia, Luſitania, Helvetia, Minorca. ♄ (v. v.)

21. CACTUS *Ficus indica.*

C. articulato-prolifer, articulis ovato-oblongis, ſpinis ſetaceis. *Sp. pl.* 669.

C. compreſſus articulatus ramoſus, articulis ovato-oblongis, ſpinis ſetaceis. *Hort. cliff.* 283. *Hort. upſ.* 120. *Roy. lugdb.* 280.

Opuntia articulis ovato-oblongis, ſpinis ſetaceis. *Mill. dict. n.* 2.

Houttuyn Lin. Pfl. Syſt. 3. *p.* 636.
Indiſche Fackeldiſtel. W.
Habitat in America *calidiore.* ♄ (v. v. ſ. fl.)

22. CACTUS *Tuna.*

C. articulato-prolifer, articulis ovato-oblongis, ſpinis ſubulatis. *Mill. dict. n.* 3. *ſub* Opuntia. *Knorr. del.* 2. *t.* O.

C. compreſſus articulatus ramoſus, articulis ovato-oblongis, ſpinis ſubulatis. *Hort. cliff.* 183. *Hort. upſ.* 122. *Roy. lugdb.* 280.

C. brachiatus articulatus, articulis oblongo-ovatis compreſſis, caudice tereti erecto ferociſſimo, aculeis brachiorum brevibus confertis. *Brown. jam.* 237.

Tuna major, ſpinis validis flavicantibus, flore gilvo. *Dill. elth.* 396. *t.* 295. *f.* 380.

Opuntia major, folio oblongo rotundo: ſpinis longis et validiſſimis, flore luteo. *Sloan. jam.* 103. *hiſt.* 2. *p.* 149. *t.* 244. *f.* 1.

β. C. (*elatior*) articulato-prolifer, articulis ovato-oblongis, ſpinis ſubulatis caule ſubtereti arboreo. *Euphraſ. itin. ed. germ.* 198.

Tuna elatior ſpinis validis nigricantibus. *Dill. elth.* 2. *p.* 395. *t.* 294. *f.* 379.

Houttuyn Lin. Pfl. Syſt. 3. *p.* 636.
Breite Fackeldiſtel. W.
Habitat in Jamaica *et* America *calidiore.* ♄ (v. v.)
Munimenta *urbium in inſula Euſtachii. Iacq. amer.* 92.

23. CACTUS *coccinellifer.*

C. articulato-prolifer, articulis ovato-oblongis ſubiner-

mibus. *Mill. dict. n.* 6. *ſub* Opuntia. *Knorr. del.* 2. *t. O.* 1.

C. compreſſus articulatus ramoſus, articulis ovato-oblongis ſubinermibus. *Hort. upſ.* 121.

C. brachiatus et articulatus ſubinermis major, articulis oblongis et leviter compreſſis. *Brown. jam.* 237.

Tuna mitior, flore ſanguineo, cochenillifera. *Dill. elth.* 399. *t.* 297. *f.* 383.

Ficus indica major laevis ſpinoſa vermiculos proferens. *Pluk. alm.* 146. *t.* 281. *f.* 2.

Opuntia maxima, folio oblongo rotundo majore ſpinulis nonnullis et innocentibns obſito. *Sloan. jam.* 194. *hiſt.* 2. *p.* 152. *t.* 8. *f.* 1. 2.

Houttuyn Lin. Pſl. Syſt. 3. *p.* 637.

Cochenillen Fackeldiſtel. W.

Habitat in Jamaica *et* America *calidiore.* ♄

24. CACTUS *curaſſavicus.*

C. articulato-prolifer, articulis cylindrico-ventricoſis compreſſis. *Mill. dict. n.* 7. *ſub* Opuntia. *Knorr. del.* 2, *t. O.* 2.

Cactus tereti-compreſſus articulatus ramoſus. *Hort. cliff.* 182. *Hort. upſ.* 120. *Roy. lugdb.* 280.

Opuntia minima americana ſpinoſiſſima. *Bradl. ſucc.* 1. *p.* 5. *t.* 4.

Ficus indica ſ. Opuntia curaſſavica minima. *Comm. hort.* 1. *p.* 107. *t.* 56.

Ficus indica ſ. Opuntia minor cauleſcens arbuſculae in modum, ramis cineritiis, ſpinoſiſſima. *Pluk. alm.* 147. *t.* 281. *f.* 3.

Houttuyn Lin. Pſl. Syſt. 3. *p.* 638.

Curaſſaviſche Fackeldiſtel. W.

Habitat in Curaſſao. ♄ (v. v. ſ. fl.)

*25. CACTUS *ſpinoſiſſimus.*

C. caule erecto compreſſo, ramis oppoſitis bifariis compreſſis, ſpinis ſetaceis. *Ait. Kew.* 2. *p.* 155. *Martyn. hort. cantabr.* 88.

C. (*ſpinoſiſſimus*) ſuberectus compreſſus, articulis cruciatim diſpoſitis, ſpinis creberrimis longis flaveſcentibus. *Lamarck. encycl.* 1. *p.* 537. *

Vielſtachliche Fackeldiſtel. W.

Habitat in Jamaica. ♄ (v. v. ſ. fl.)

*26. CACTUS *alatus.*

C. prolifer, enſiformi-compreſſus crenatus. *Swartz prodr.* 77. *Fl. ind. occid.* 2. *p.* 878. *

C. mitis minor, ſarmento flexili rotundo, frondibus longis compreſſis crenatis, ad crena floridis. *Brown. jam* 237.

Opuntia non ſpinoſa cauleſcens e crenis foliorum fructum et florem proferens. *Sloan. cat.* 216. *hiſt.* 2. *p.* 159.

Geflügelte Fackeldiſtel. W.

Habitat in truncis et ad radices arborum Jamaicae *frigidioris.* ♄

27. CACTUS *Phyllanthus.*

C. prolifer enſiformi-compreſſus ſerrato-repandus. *Mill. dict. n.* 9. *ſub* Opuntia.

C. foliis enſiformibus obtuſe ſerratis. *Hort. cliff.* 183. *Roy. lugdb.* 281.

C. mitis minor, ſarmento flexili rotundo, frondibus longis compreſſis crenatis, ad crenas floridis. *Brown. jam.* 237.

Cereus ſcolopendri folio brachiato. *Dill. elth.* 73. *t.* 64. *f.* 74.

Opuntia non ſpinoſa minima cauleſcens, foliis pilcſis ſtrictiſſimis e crenis foliorum florem proferens. *Sloan. jam.* 216. *hiſt.* 2. *p.* 159.

Phyllanthos americana, ſinuoſis foliis longis. *Pluk. alm.* 296. *t.* 247. *f.* 5.

Ficus ſ. Opuntia non ſpinoſa, ſcolopendriae folio ſinuato. *Raj. dendr.* 21.

Houttuyn Lin. Pſl. Syſt. 3. *p.* 339.

Dünngliedrige Fackeldiſtel. W.

Habitat in Braſilia, Surinamo, America *meridionali.* ♄ (v. v. ſ. fl.)

28. CACTUS *Pereskia.*

C. caule tereti arboreo: aculeis geminis recurvis, foliis lanceolato-ovatis. *Hort. upſ.* 122.

C. ſarmentoſus foliatus ſpinoſus, ſpinis geminis recurvis, foliis mollibus ovatis. *Brown. jam.* 237.

Pereskia. *Hort. cliff.* 122. *Roy. lugdb.* 281. aculeata. *Mill. dict.*

Pereskia aculeata, flore albo, fructu flaveſcente. *Plum. gen.* 37. *Dill. elth.* 305. *t.* 227. *f.* 294.

Malus americana ſpinoſa, portulacae folio, fructu folioſo, ſemine reniformi ſplendenti. *Comm. hort.* 1. *p.* 145. *t.* 70.

Portulaca americana latifolia ad foliorum ortum linu-

gine obducta, longioribus aculeis horrida. *Pluk. alm.* 135. *t.* 215. *f.* 6.

Grossulariae fructu majore arbor spinosa, fructu folioso viridi-albicante. *Sloan. jam.* 165. *hist.* 2. *p.* 86. *Raj. dendr.* 27.

Houttuyn Lin. Pfl. Syst. 3. *p.* 639.

Grossblättrige Fackeldistel. W.

Habitat in America *calidiore*, Jamaica, Margaretha. ♄ (v. v. s. fl.)

29. CACTUS *portulacifolius.*

C. caule tereti arboreo spinoso, foliis cuneiformibus retusis. *Sp. pl.* 671.

Opuntia arbor spinosissima, foliis portulacae cordatis. *Plum. spec.* 6. *ic.* 197. *f.* 1.

Houttuyn Lin. Pfl. Syst. 3. *p.* 640.

Portulacblättrige Fackeldistel. W.

Habitat in America *calidiore.* ♄

Fructus hujus minime foliis adspersus, uti praecedentis.

967. PHILADELPHUS.

Gen. plant. ed. Schreb. n. 840.

Cal. 4-s. 5-partitus, superus. *Petala* 4 s. 5. *Styl.* 4-fidus. *Caps.* 4-s. 5-locularis, polysperma.

1. PHILADELPHUS *coronarius.*

P. foliis subdentatis. *Mill. dict. n.* 1. *Hall. helv. n.* 1100. *Du Ham. arb.* 2. *t.* 83. *Kniph. cent.* 5. *n.* 65. *Hoffm. germ.* 169. *Moench. hass. n.* 401. *Willd. arb.* 204. *Roth. germ. I.* 210. *II.* 538.

Philadelphus. *Hort. cliff.* 188. *Hort. upsf.* 122.

Syringa alba s. Philadelphus athenaei. *Bauh. pin.* 399.

Frutex coronarius. *Clus. hist.* 1. *p.* 55.

β. Philadelphus nanus. *Mill. dict. n.* 2. *Du Roi. harbk.* 2. *p.* 6.

Houttuyn Lin. Pfl. Syst. 3. *p.* 641.

Wohlriechender Pfeifenstrauch. W.

Habitat in Europa *australi.* ♄ (v. v.)

Flos *primarius quinquefidus calyce, corolla, pistillo, capsula. Phil. bot.* 178. *Petala aestivantia obvoluta cum sole. Gemmis caret.*

Stylus *in calyce florente apice* 4-*fido; in calyce seminifero usque ad basin* 4-*fidus. Moench. l. c.* Var. β. *flore est pleno, seu potius flore du-vel triplicato.* Du Roi. *l. c.* R.

2. PHILADELPHUS *inodorus.*

P. foliis integerrimis. *Mill. dict.* 3.

Philadelphus flore albo majore inodoro. *Catesb. car.* 2. *p.* 84. *t.* 84.

Houttuyn Lin. Pfl. Syst. 3. *p.* 643.

Geruchloser Pfeifenstrauch. W.

Habitat in Carolina. ♄

*968. LEPTOSPERMUM.

Smith. Act. soc. Lin. Lond. 3. *p.* 260.

Cal. 5-fidus semisuperus Petala 5-unguiculata staminibus longiora. *Stigma* capitatum. *Caps.* 4-vel 5-locularis. *Semina* angulosa.

1. LEPTOSPERMUM *scoparium.*

L. foliis ovatis mucronatis obsolete trinerviis, calycibus glabris, dentibus membranaceis coloratis. *Smith. soc. Lin. Lond.* 3. *p.* 262.

Melaleuca (*scoparia*) foliis alternis mucronatis trinerviis, floribus terminalibus solitariis sessilibus. *Wendl. et Schrad. sert. hannov. p.* 25. *t.* 15. *

Philadelphus (*scoparius*) foliis lanceolatis integerrimis rigidis trinerviis, floribus omnibus quinquefidis, laciniis calycinis coloratis deciduis. *Ait. Kew.* 2. *p.* 156.

α. *linifolia* foliis lanceolatis.

Leptospermum scoparium. *Forst. gen.* 36. *n.* 6. *Coock. itin.* 1. *p.* 100. *t.* 22.

Melaleuca (*scoparia*) foliis alternis ovatis acutis subtrinerviis, floribus terminalibus solitariis sessilibus. *Forst. prodr. n.* 210.

Melaleuca (*scoparia*) foliis alternis ovatis acutis trinerviis punctatis, floribus terminalibus solitariis. *Lin. suppl.* 343.

Melaleuca scoparia α. diosmatifolia. *Wendl. et Schrad. l. c. t.* 15. *f.* 1.

β. *myrtifolia*, foliis ovato-ellipticis.

Melaleuca scoparia β. myrtifolia. *Wendl. et Schrad. l. c. t.* 15. *f.* 2.

Philadelphus floribundus. *Usteri. et Roemer. Mag.* 7. *Stuck. p.* 177. *t.* 2.
Leptospermum squarrosum. *Gaert. sem.* 1. *p.* 174. *t.* 35.
Besenartige Südseemyrte. W.
Habitat in Nova Zeelandia. ♄ (v. v.)

*2. LEPTOSPERMUM *Thea.*
L. foliis lineari-lanceolatis submucronatis trinerviis calycibus glabris, dentibus membranaceis coloratis. W.
Melaleuca (*Thea*) ramis pendulis, foliis alternis obovato-lanceolatis trinerviis, floribus lateralibus solitariis subsessilibus. *Wendl. et Schrad. sert. hannov. p.* 24. *t.* 14.*
Theegebende Südseemyrte. W.
Habitat in Nova Hollandia. ♄ (v. v. f. fl.)
Affine sequenti, sed foliis *mucrone parvo instructis trinerviis distinctum; a L. attenuato: calycibus glabris* pedunculisque *unifloris diversum.* W.

*3. LEPTOSPERMUM *flavescens.*
L. foliis lineari-lanceolatis obtusis trinerviis, calycibus glabris, dentibus membranaceis nudis. *Smith. Act. soc. Lin. Lond.* 3. *p.* 262.
Gelbliche Südseemyrte. W.
Habitat in Nova Hollandia. ♄

*4. LEPTOSPERMUM *attenuatum.*
L. foliis lanceolato-linearibus acutis trinerviis, calycibus sericeo-villosis, dentibus membranaceis coloratis nudiusculis. *Smith. Act. soc. Lin. Lond.* 3. *p.* 262.
Verdünnte Südseemyrte. W.
Habitat in Nova Hollandia. ♄
Nunquam vivum vidi. Flores *videntur albi, sunt plerumque bini in pedunculo brevi sericeo.* Smith. l. c.

*5. LEPTOSPERMUM *lanigerum.*
L. foliis ovato-lanceolatis trinerviis, calycibus sericeo-villosis, dentibus foliaceis persistentibus. *Smith. Act. soc. Lin. Lond.* 3. *p.* 263.
Leptospermum trinerve. *White itin. p.* 229. *c. icone.*
Philadelphus (*laniger*) foliis oblongis acutis integerrimis pubescentibus, calycibus lanatis. *Ait. Kew.* 2. *p.* 156.
Wollige Südseemyrte. W.
Habitat in Nova Hollandia. ♄ (v. f. f. fl.)
Variat foliis *glabris et pubescentibus*, calyce *sericeo et villoso, villis longis et crassis.* Smith. l. c.

*6. LEPTOSPERMUM *pubescens.* †
L. foliis lanceolato-oblongis pilosis subobliquis apice reflexis.
Philadelphus laniger β. piliger. *Ait. Kew.* 2. *p.* 156.
Weichbehaarte Südseemyrte. W.
Habitat in Nova Hollandia. ♄

*7. LEPTOSPERMUM *parvifolium.*
L. foliis obovatis enerviis, ramulis calycibusque pilosis, dentibus membranaceis coloratis. *Smith. Act. soc. Lin. Lond.* 3. *p.* 263.
Kleinblättrige Südseemyrte. W.
Habitat in Nova Hollandia.

*8. LEPTOSPERMUM *arachnoideum.*
L. foliis subulatis pungentibus, ramulis hirtis, calycibus dentibusque villosis. *Smith. Act. soc. Lin. Lond.* 3. *p.* 263.
Leptospermum arachnoides. *Gaert. sem.* 1. *p.* 175. *t.* 35.
Spinnenwebenartige Südseemyrte. W.
Habitat in Nova Hollandia. ♄

*9. LEPTOSPERMUM *juniperinum.*
L. foliis lineari-lanceolatis pungentibus, ramulis sericeis, calycibus glabris, dentibus membranaceis coloratis nudis. *Smith. Act. soc. Lin. Lond.* 3. *p.* 263.
Melaleuca (*tenuifolia*) frutex erectus ramosus, ramis pendulis pilosis, foliis alternis acutis tenuibus obliquis mucronatis pilosis quinquenervosis, floribus lateralibus solitariis subsessilibus. *Wendl. obs.* 50.
Wachholderblättrige Südseemyrte. W.
Habitat in Nova Hollandia. ♄ (v. s.)

*10. LEPTOSPERMUM *baccatum.*
L. foliis lineari-lanceolatis pungentibus, ramulis hirtis, calycibus glabris, dentibus membranaceis coloratis pubescentibus, capsula baccata. *Smith. Act. soc. Lin. Lond.* 3. *p.* 264.
Beerentragende Südseemyrte. W.
Habitat in Nova Hollandia. ♄

*11. LEPTOSPERMUM *ambiguum.*
L. foliis linearibus apice recurvis, calycibus glabriusculis, dentibus foliaceis lanceolatis nudis staminibus corolla longioribus. *Smith. Act. soc. Lin. Lond.* 3. *p.* 264.
Zweifelhafte Südseemyrte. W.
Habitat in Nova Hollandia. ♄

Ab omnibus a me examinatis ſpeci[illegible] ſtaminibus corolla longioribus diverſa, qua nat[illegible]m Metroſideris convenit, ſed differt ab his ſtigmate [illegible]*pitato characte re Leptoſpermis proprio ut et habitu.* Smith. l. c.

12. LEPTOSPERMUM *virgatum.* †

L. foliis oppoſitis lineari-lanceolatis enerviis, umbellis terminalibus.

Melaleuca virgata. *Lin. ſuppl.* 343.

Melaleuca (*virgata*) foliis oppoſitis linearibus enerviis, pedunculis axillaribus umbelliferis. *Forſt. prodr. n.* 211.

Leptoſpermum virgatum. *Forſt. gen.* 36. 7.

Myrtus amboinenſis. *Rumph. amb.* 2. *p.* 77. *t.* 18.

Ruthenförmige Südſeemyrte. W.

Habitat in Nova Caledonia. ♄

Folia *pagina inferiori punctis atris reſinoſis tecta. In binis ſpeciminibus hujus plantae, in herbario Linnaeano aſſervatis, vidi* ſtamina *decem* fructumque *uni- vel bilocularem, videtur itaque ſpecies Imbricariae cum duplici ſtaminum numero eſſe. Si vero inpoſterum fructus* 3-*ſ.* 4-*locularis obſervetur, eſſet ſpecies decandra Beckiae, quâ cum* foliis *oppoſitis, ut et* magnitudine *habituque floris convenit, quum reliqua Leptoſperma foliis gaudeant alternis; hinc plantae hujus genus futuris obſervationibus eſt determinandum.* Smith. Act. ſoc. Lin. Lond 3. p. 265.

*969. FABRICIA.

Smith. Act. ſoc. Lin. Lond. 3. *p.* 265.

Cal. 5-fidus ſemiſuperus. *Petala* 5 ſeſſilia. *Stigma* capitatum. *Capſ.* multilocularis. *Semina* alata.

*1. FABRICIA *myrtifolia.*

F. foliis lanceolato-obovatis oppoſitis, dentibus calycinis orbiculatis. W.

Fabricia myrtifolia. *Gaert. ſem.* 1. *p.* 175. *t.* 35. *f.* 4.

Myrtenblättrige Fabricie. W.

Habitat in Nova Hollandia. ♄

*2. FABRICIA *laevigata.*

F. foliis obovatis alternis glaucis, dentibus calycinis triangularibus. W.

Fabricia laevigata. *Smith. Act. soc. Lin. Lond.* 3. *p.* 265. Glatte Fabricie. W.

Habitat in Nova Hollandia. ♄

Folia *sunt alterna obovata glabra obscure* 3-*s.* 5-*nervia glauca.* Calycis *dentes triangulares, qui orbiculati sunt in F. myrtifolia, quae et omnibus partibus duplo major est.* Smith. l. c.

*970. METROSIDEROS.

Smith. Act. soc. Lin. Lond. 3. *p.* 266.

Cal. 5-fidus semisuperus. *Petala* 5. *Stamina* longissima exserta. *Stigma* simplex. *Capsula* 3-vel 4-locularis.

* *Foliis oppositis.*

*1. METROSIDEROS *hispida.*

M. foliis oppositis basi cordatis amplexicaulibus, ramulis pedunculis calycibusque hispidis. *Smith. Act. soc. Lin. Lond.* 3. *p.* 267.

Rauhes Eisenmass. W.

Habitat in Nova Hollandia. ♄

Planta *speciosa, foliis latis sessilibus oppositis, ramisque hispidis a reliquis distincta.* Flores *flavi, staminibus divaricatis, umbellati*, umbellis *in corymbum magnum terminalem collectis*, pedunculis *hispidis pilis rubro-fuscis tectis ut in Robinia hispida.* Smith. l. c.

*2. METROSIDEROS *floribunda.*

M. foliis oppositis petiolatis ovato-lanceolatis, panicula brachiata, pedicellis umbellatis. *Smith. Act. soc. Lin. Lond.* 3. *p.* 267.

Vielblüthiges Eisenmass. W.

Habitat in Nova Hollandia. ♄

Flores *minores quem in praecedente, videntur albi.* Panicula *e ramis decussatis, umbella parva terminatis, composita.* Pedunculi *hispidi interdum glabri.* Smith. l. c.

*3. METROSIDEROS *costata.*

M. foliis oppositis petiolatis lineari-lanceolatis acuminatis obliquis, panicula brachiato-decomposita, pedicellis subumbellatis. *Smith. Act. soc. Lin. Lond.* 3. *p.* 267.

Metrosideros costata. *Gaert. sem.* 1. *p.* 171. *t.* 34. *f.* 2.
Ribbenfrüchtiges Eisenmaſs. W.
Habitat in Nova Hollandia. ♄

Distincta a praecedente: foliis *angustioribus longioribus, magis rigidis et nitidis, obliquis vel falcatis*, panicula *irregulari, duplicato-ramosa*, ramis *terminalibus subumbellatis*, floribus *majoribus flavescenti-albis*. Smith. l. c.

4. METROSIDEROS *diffusa*.

M. foliis oppositis ovatis venosis utrinque glabris, paniculis axillaribus terminalibusve, pedicellis oppositis. *Smith. Act. soc. Lin. Lond.* 3. *p.* 268.

Melaleuca (*diffusa*) foliis oppositis ovatis acuminatis, pedunculis rameis cymosis. *Forst. prodr. n.* 213.

Melaleuca (*lucida*) glabra, foliis oppositis ovatis venosis, paniculis terminalibus, pedicellis oppositis bifloris. *Lin. suppl.* 342.

Ausgebreitetes Eisenmaſs. W.
Habitat in Nova Zeelandia. ♄

Folia *pagina inferiori trinervia, nervis ante apicem evanescentibus*. Flores *lutei*.

5. METROSIDEROS *villosa*.

M. foliis oppositis ovatis venosis subtus pubescentibus, thyrsis axillaribus terminalibusve oppositis villosis, floribus sessilibus confertis. *Smith. Act. soc. Lin. Lond.* 3. *p.* 268.

Melaleuca (*villosa*) tomentosa, foliis oppositis ovatis venosis, paniculis terminalibus, pedicellis bi-s. trifloris. *Lin. suppl.* 342.

Melaleuca (*aestuosa*) foliis oppositis ovatis obovatisque venosis (subtrinerviis), pedunculis cymosis terminalibus tomentosis. *Forst. prodr. n.* 215.

Leptospermum collinum. *Forst. gen.* 36. *n.* 2.

Metrosideros spectabilis. *Gaert. sem.* 1. *p.* 172. *t.* 34. *f.* 9.?
Haariges Eisenmaſs. W.
Habitat in Taheiti. ♄

Simillima M. diffusae, at illa glaberrima, floribus *luteis*; *haec vero caule*, petiolis, panicula, pedunculis *et* calyce *tomento albis*; floribus *rubicundis*, staminibus *multo majoribus*.

*6. METROSIDEROS *florida*.

M. foliis oppositis obovato-oblongis venosis glabris, thyrso terminali, calycibus turbinatis nudis, *Smith. Act. soc. Lin. Lond.* 3. *p.* 269.

Melaleuca (*florida*) foliis oppositis oblongo-obovatis venosis, pedunculis terminalibus cymosis, calycibus turbinatis. *Forst. prodr. n.* 114.
Leptospermum scandens. *Forst. gen.* 36. *n.* 1.
Dichtblütiges Eisenmass. W.
Habitat in Nova Zeelandia. ♄

Rami *longi thyrso magno terminati.* Flores *flavescentes.* Calyx *valde elongatus forma Caryophyllorum.* Folia *glabra.* Pedunculi *et* Calyces *sericei, pilis adpressis tecti.* Smith. l. c.

*7. METROSIDEROS *glomulifera.*

M. foliis oppositis ovatis reticulato-venosis subtus pubescentibus, capitulis lateralibus pedunculatis bracteisque tomentosis. *Smith. Act. soc. Lin. Lond.* 3. *p.* 269.
Kugelblütiges Eisenmass. W.
Habitat in Nova Hollandia. ♄

Arbor *ramis teretibus oppositis.* Folia *opposita brevi petiolo pubescenti suffulta, ovata, integerrima subundulata, venis numerosis reticulata, subtus pubescentia.* Flores *virescenti-flavi, in capitulo parvo globoso collecti, pedunculo unciali simplici pubescenti suffulti.* Pedunculi *laterales supra insertionem petioli foliorum summorum oppositi.* Capitulun. *florum binis oblongis pubescentibus bracteis suffultum.* Smith. l. c.

8. METROSIDEROS *angustifolia.*

M. foliis oppositis lineari-lanceolatis nudis, pedunculis axillaribus umbellatis, bracteis lanceolatis glabris. *Smith. Act. soc. Lin. Lond.* 3. *p.* 270.
Myrtus (*angustifolia*) pedunculis umbellatis, foliis lineari-lanceolatis subsessilibus. *Mant.* 74.
Phillyrea foliis longis subtus flavis, fructu deciduo. *Burm. afr.* 237. *t.* 83. *f.* 2.?
Houttuyn Lin. Pfl. Syst. 3. *p.* 647. *t.* 25. *f.* 2.
Schmalblättriges Eisenmass. W.
Habitat ad Cap. b. spei. ♄ (v. f.)

Arbuscula *ramis teretibus, ramulis tetragonis glabris.* Folia (*Phillyreae angustifoliae*) *subsessilia longa lineari-lanceolata integerrima glabra, internodiis multoties longiora.* Pedunculi *laterales oppositi breves internodiis vix longiores apice* Umbellula *simplici, rarius composita parva multiflora.* Petala *subrotunda.* Stamina *multa erecta setacea petalis longiora.*

Est vera Metrosideri species, fructus est capsula nec bacca, simillimus capsulae Melaleucae suaveolentis. Gaertneri qui planta nullo modo similis. Burmanni synonymum vix huc pertinere videtur, quum fructum, baccam unilocularem monospermam esse, dixerit. Smith. l. c.

* * *Foliis alternis.*

*9. METROSIDEROS *ciliata.*

M. foliis sparsis suboppositis ellipticis obtusis coriaceis basi subciliatis, corymbis terminalibus pilosis. *Smith. Act. soc. Lin. Lond.* 3. *p.* 271.

Melaleuca (*ciliata*) foliis sparsis, superioribus suboppositis oblongis obtusis ciliatis aveniis enerviis, cymis corymbosis terminalibus. *Forst. prodr. n.* 217.

Leptospermum ciliatum. *Forst. gen.* 36. *n.* 3.

Gefranztes Eisenmafs. W.

Habitat in Nova Caledonia. ♄

Folia *rigida crassa concava, margine revoluta, iis Celastri buxifolii similia, sed minus nitida, inferne pallida, a venis transversalibus reticulata, cum costa media tenui. Clariss. Forster* folia *avenia et enervia descripsit, venae forte in recenti planta sunt minus visibiles.* Foliorum *basis*, rami *juniores*, pedunculi, calyx *et* petala *plana, pilis longis patentibus obsita.* Flores *pulchri magni, saturate rubri, pauci in corymbo vel umbella terminali.* Fructus *magnus depressus trilobus margine calycis altior.* Smith. l. c.

*10. METROSIDEROS *linearis.*

M. foliis sparsis linearibus canaliculatis acutis rigentibus, floribus lateralibus confertis sessilibus. *Smith. Act. soc. Lin. Lond.* 2. *p.* 273. *

Melaleuca (*linearis*) foliis linearibus carinatis, junioribus villosis, floribus lateralibus sessilibus confertis. *Wendl. et Schrad. sert. hannov.* 19. *t.* 11. *

Linienblättriges Eisenmafs. W.

Habitat in Nova Hollandia. ♄ (v. s.)

*11. METROSIDEROS *lanceolata.*

M. foliis alternis lanceolatis mucronatis, floribus lateralibus confertis sessilibus pubescentibus. *Smith. Act. soc. Lin. Lond.* 3. *p.* 272. *

Metrosideros citrina. *Curt. mag.* 260.

Lanzenblättriges Eisenmafs. W.

Habitat in Nova Hollandia. ♄ (v. s.)

*12 METROSIDEROS *saligna.*

M. foliis alternis lanceolatis utrinque attenuatis mucronatis, floribus lateralibus confertis sessilibus glabris. *Smith. Act. soc. Lin. Lond.* 3. *p.* 272.

Weidenblättriges Eisenmaſs. W.

Habitat in Nova Hollandia. ♄ (v. s. s. fl.)

A praecedente distinta: foliis *minus rigidis attenuatis*, floribus *minoribus flavescentibus*, calyce petalisque *glabris, neque pubescentibus, neque ciliatis.* Smith. l. c.

*13. METROSIDEROS *viminalis.*

M. foliis alternis lineari-lanceolatis, floribus confertis lateralibus pubescentibus.

Metrosideros viminalis. *Gaert. sem.* 1. *p.* 171. *t.* 34. *f.* 4.

Schlankes Eisenmaſs. W.

Habitat in Nova Hollandia. ♄

Differt a praecedente: foliis *lineari-lanceolatis non attenuatis* floribusque *pubescentibus.* Smith. Act. soc. Lin. Lond. 3. p. 273.

*14 METROSIDEROS *capitata.*

M. foliis sparsis obovatis mucronulatis, capitulis terminalibus, calycibus ramulisque pilosis. *Smith. Act. soc. Lin. Lond.* 3. *p.* 273.

Kopfförmiges Eisenmaſs. W.

Habitat in Nova Hollandia. ♄

Ab omnibus species, valde distincta. Folia *vix quadrilinearia parce venosa, obsolete crenata vel potius scabra e punctis minutis marginalibus.* Flores *capitati in pedunculo brevi.* Calyx *tubulosus hirsutus, dentibus foliaceis persistentibus.* Petala *parva purpurea.* Stamina *purpurea corolla triplo longiora.* Germen *minutum in fundo calycis.* Stylus *longitudine staminum.* Stigma *parum incrassatum nec capitatum.* Fructum *maturum non vidi, sed non dubito fore Metrosideri speciem, quum rudimenta trium valvularum detexerim.* Florum *forma est ut in Lythris.* Folia *sunt punctata parum aromatica.* Smith. l. c.

Leptospermi et Metrosideri species a Clariss. Salisbury (in prodromo stripium in horto ad chapel allerton vagentium) indicatae, ob nimis brevem descriptionem heic omissi. W.

971. PSIDIUM.

Gen. plant. ed. Schreb. n. 841.

Cal. 5-fidus, ſuperus. *Petala* 5. *Bacca* 1-locularis, polyſperma.

1. PSIDIUM *pyriferum.*

P. foliis ellipticis ſubtus pubeſcentibus, pedunculis unifloris. W.

P. foliis lineatis obtuſiusculis unifloris. *Mill. dict.* 1. *Iacq. obſ.* 2. *p.* 6.

P. caule quadrangulo. *Hort. cliff.* 148. *Fl. zeyl.* 192.

Guajava foliorum angulis quadrangulis, fructu oblongo. *Trew. ehr. t.* 43.

Guajava alba dulcis. *Comm. hort.* 1. *p.* 121. *t.* 63. *Mer. ſurin.* 19. *t.* 19.

Guajavos fructu pallido dulci. *Burm. zeyl.* 112.

Cujavus domeſtica. *Rumph. amb.* 1. *p.* 140. *t.* 47.

Pela. *Rheed. mal.* 3. *p.* 31. *t.* 34.

Pſidium fruticoſum, foliis ovatis venoſis, fructu majore. *Browm. jam.* 238.

Malo puniceo affinis pomifera, flore pentapetalo albo, fructu ex toto eſculento majore albo. *Sloan. hiſt.* 2. *p.* 163. Guajava *vulgo.*

Houttuyn Lin. Pſl. Syſt. 1. *p.* 699.

Birnentragender Gujavabaum. W.

Habitat in Indiis. ♄ (v. ſ.)

*2. PSIDIUM *pumilum.*

P. foliis lanceolatis acutis ſubtus tomentoſis, pedunculis unifloris. W.

P. (*pumilum*) foliis lanceolatis lineatis acutis, pedunculis unifloris, fructu globoſo. *Vahl. ſymb.* 2. *p.* 56. *

P. (*anguſtifolium*) foliis lanceolatis lineatis ſubtus tomentoſis, pedunculis unifloris. *Lamarck. encycl.* 3. *p.* 16. *

Cujavillus. *Rumph. amb.* 1. *p.* 145. *t.* 49.

Niedriger Gujavabaum. W.

Habitat in Zeylona. ♄

*3. PSIDIUM *aromaticum.*

P. foliis oblongis acuminatis glabris, pedunculis unifloris. W.

P. (*aromaticum*) foliis ovatis acuminatis, fructu dulci ceraliformi. *Aubl. guj.* 1. *p.* 485. *t.* 191. *

Gewürzhafter Gujavabaum. W.
Habitat in sylvis Cajennae, Gujanae. ♄

*4. PSIDIUM *grandiflorum.*

P. foliis ovatis acuminatis glabris, pedunculis unifloris bracteatis. W.

P. (*grandiflorum*) foliis ovatis acuminatis, fructu parvo quadrilocular. *Aubl. guj.* 1. *p.* 483. *t.* 190. *

Grofsblütiger Gujavabaum. W.
Habitat in sylvis Cajennae. ♄

Pedunculi *longi uniflori.* Bracteae *binae lanceolatae oppositae sub flore.* W.

5. PSIDIUM *Decaspermum.*

P. foliis ovatis acuminatis pubescentibus, pedunculis unifloris bracteatis. *Forst. prodr. n.* 219.

P. foliis ovatis acuminatis planis, pedunculis unifloris bracteatis. *Lin. suppl.* 252.

Decaspermum fruticosum. *Forst. gen. n.* 37.

Ungeniefsbarer Gujavabaum. W.
Habitat in Societatis *insulis.* ♄

Frutex *glaber.* Folia *petiolata parva integerrima venosa non lineata.* Pedunculi *axillares foliis sesqui breviores bracteati sericei uniflori.* Bractea *una s. altera oblonga.* Flores *parvi albi.* Calyces *sericei.* Capsula *s.* Bacca *parva globosa torulosa, calyce persistente coronata.*

6. PSIDIUM *pomiferum.*

P. foliis oblongo-lanceolatis subtus pubescentibus, pedunculis trifloris. W.

P. foliis lineatis acuminatis, pedunculis trifloris, *Mill. dict. n.* 2. *Iacq. obs.* 2. *p.* 7.

Guajava alba acida, fructu rotundiore. *Pluk. alm.* 181. *t.* 193. *f.* 4.

Guajaba pomifera indica, pomis rotundis. *Bauh. pin.* 437.

Cujavus agrestis. *Rumph. amb.* 1. *p.* 142. *t.* 48. *Mer. surin.* 57. *t.* 57.

Malacca pela. *Rheed. mal.* 3. *p.* 33. *t.* 35. *Burm. ind. p.* 113.

Houttuyn Lin. Pfl. Syst. 1. *p.* 703.

Apfeltragender Gujavabaum. W.
Habitat in Indiis. ♄

*7. PSIDIUM *guineense.*

P. foliis ovatis integerrimis subtus tomentosis, peduncu-

lis trifloris- *Swartz prodr.* 77. *Fl. ind. occid.* 2. *p.* 881. *

Africanischer Gujavabaum. W.

Habitat in insula Principis *prope* Guineam. ♄

*8. PSIDIUM *montanum.*

P. foliis oblongis acuminatis crenulatis nitidis, pedunculis multifloris. *Swartz prodr.* 77. *Fl. ind. occid.* 2. *p.* 879. *

P. arboreum maximum, foliis ovatis nitidis, ligno fusco, fibris undulatis. *Brown. jam.* 238.

Berg-Gujavabaum. W.

Habitat in montibus Jamaicae. ♄

972. EUGENIA.

Gen. plant. edit. Schreb. n. 842.

Cal. 4-partitus, superus. *Petala* 4. *Bacca* 1-locularis 1-sperma.

1. EUGENIA *malaccensis.*

E. foliis integerrimis oblongis, pedunculis subquadrifloris lateralibus. W.

E. foliis integerrimis, pedunculis ramosis lateralibus. *Fl. zeyl.* 187. *Mill. dict. n.* 1.

Persici ossiculo fructus malaccensis rubens. *Bauh. pin.* 441.

Jambosa domestica. *Rumph. amb.* 1. *p.* 121. *t.* 37, 38.

Nati-schanibu. *Rheed. mal.* 1. *p.* 29. t. 18. *Raj. hist.* 1748. *Burm. ind.* 114.

Houttuyn Lin. Pfl. Syst. 1. *p.* 705.

Malaccischer Jambusenbaum. W.

Habitat in India. ♄

2. EUGENIA *Jambos.*

E. foliis integerrimis lanceolatis, pedunculis subquadrifloris terminalibus. W.

E. foliis integerrimis, pedunculis ramosis terminalibus. *Fl. zeyl.* 188. *. *Mill. dict. n.* 2.

Persici ossiculo fructus malaccensis ex candido rubescens. *Bauh. pin.* 441.

Jambosa sylvestris alba. *Rumph. amb.* 1. *p.* 127. *t.* 39.

Malacca schambu. *Rheed. mal.* 1. *p.* 27. *t.* 17. *Raj. hist.* 1478. *Burm. ind.* 114.

Houttuyn Lin. Pfl. Syst. 1. *p.* 708.

Gemeiner Jambusenbaum. W.
Habitat in India. ♄ (v. s.)

*3. EUGENIA *baruensis.*

E. foliis integerrimis ovato-lanceolatis, pedunculis multifloris axillaribus petiolo brevioribus. W.

E. (*baruensis*) foliis integerrimis ovato-lanceolatis, pedunculis axillaribus unifloris et aggregatis vel multifloris. *Iacq. ic. rar.* 3. *t.* 486. *Collect.* 3. *p.* 183.*

E. pedunculis partialibus elongatis. *Iacq. amer.* 153.

Baruscher Jambusenbaum. W.

Habitat in insula Baru *prope* Carthagenam *in* America. ♄ (v. s.)

Pedunculi *sunt uniflori solitarii vel aggregati, saepius vero multiflori fere racemosi, semper vero petiolo breviores.* Calyx *sic dictus inferus, vel potius bracteae, non adsunt.* W.

*4. EUGENIA *floribunda.*

E. foliis integerrimis margine revolutis oblongis acuminatis, pedunculis multifloris axillaribus petiolorum longitudine. W.

Eugenia floribunda. *West. st. cruc. p.* 216.

Vielblütiger Jambusenbaum. W.

Habitat in insula St. Crucis. ♄ (v. s.)

Folia *parva uncialia vel sesquuncialia angusta elliptica basi angustiora, longissime acuminata integerrima, margine revoluta, tenuissime venosa, inferne punctata.* Pedunculi *solitarii, aggregati vel multiflori, longitudine petiolorum, basi bracteati.* Flores *parvi.* W.

*5. EUGENIA *buxifolia.*

E. foliis integerrimis obovato-lanceolatis obtusis, pedunculis multifloris axillaribus lateralibusque petiolorum longitudine. W.

Myrtus (*buxifolia*) racemulis brevissimis confertis axillaribus, foliis cuneatis oblongis obtusis convexiusculis. *Swartz. prodr.* 78. *Fl. ind. occid.* 2. *p.* 829.*

Buchsbaumblättriges Jambusenbaum. W.

Habitat in Hispaniolae *sterilissimis campis petrosis versus mare.* ♄ (v. s.)

*6. EUGENIA *axillaris.*

E. foliis integerrimis oblongis acuminatis obtusis planis, pedunculis axillaribus multifloris petiolorum longitudine. W.

Myrtus (*axillaris*) racemulis multifloris confertis axilla-

ribus breviſſimis, foliis oblongis acuminatis nitidis. *Swartz prodr.* 78. *Fl. ind. occid.* 2. *p.* 901. *

Winkelblütiger Jambuſenbaum. W.

Habitat in montoſis Jamaicae. ♄

Differt a Myrto monticola, cui ſtatura proxima: magnitudine, foliis *majoribus magis acuminatis*, racemulis *confertis*, floribus *copioſioribus*, calyce *duplici.* Swartz l. c.

*7. EUGENIA *ſinemarienſis.* †

E. foliis integerrimis ovato-oblongis acuminatis reticulato-venoſis, pedunculis axillaribus terminalibusque multifloris petiolorum longitudine. W.

E. foliis ovatis acuminatis, floribus ſeſſilibus congeſtis terminalibus et axillaribus, fructu rubro triſpermo. *Aubl. guj.* 1. *p.* 501. *t.* 198.

Sinemariſcher Jambuſenbaum. W.

Habitat in Gujana *ad ripas fluvii* Sinemarienſis. ♄

An Myrtis adnumeranda? W.

*8. EUGENIA *lateriflora.*

E. foliis integerrimis margine revolutis ſubrotundo-ellipticis reticulato-venoſis, floribus ſparſis lateralibus ſeſſilibus. W.

E. floribus lateralibus ſeſſilibus, foliis oblongis integerrimis nitidis ſubtus punctatis. *Vahl. ſymb.* 3. *p.* 64. *

Seitenblütiger Jambuſenbaum. W.

Habitat in inſula St. Crucis. ♄ (v. ſ.)

*9. EUGENIA *crenulata.*

E. foliis repandis ſubrotundis, pedunculis axillaribus ſubtrifloris petiolorum longitudine. W.

Myrtus (*crenulata*) pedunculis ſolitariis axillaribus ſubtrifloris, foliis ſubrotundis crenatis. *Swartz prodr.* 78. *Fl. ind. occid.* 2. *p.* 889. *

Gekerbter Jambuſenbaum. W.

Habitat in Hiſpaniolae *fruticetis montoſis.* ♄ (v. ſ.)

*10. EUGENIA *alpina.*

E. foliis integerrimis ellipticis aveniis, pedunculis ſolitariis ſubterminalibus unifloris breviſſimis. W.

Myrtus (*alpina*) pedunculis ſolitariis terminalibus unifloris breviſſimis, foliis ovatis, ramulis quaternis faſtigiatis, caule arboreo. *Swartz prodr.* 77. *Fl. ind. occid.* 2. *p.* 883. *

Gebirgs-Jambuſenbaum. W.

Habitat in Jamaicae *cacumine montium coeruleorum.* ♄ (v. ſ.)

Folia *parva margine revoluta; parum majora quam in Vaccinio oxycocco.* W.

*11. EUGENIA *ligustrina.*

E. foliis integerrimis lanceolatis basi angustatis obtusis aveniis, pedunculis unifloris solitariis terminalibus. W.

Myrtus (*ligustrina*) pedunculis solitariis subsimplicibus terminalibus unifloris, foliis lanceolatis obtusis convexis lucidis. *Swartz prodr.* 78. *Fl. ind. occid.* 2. *p.* 885. *

Ligusterartiger Jambusenbaum. W.

Habitat in fruticetis depressis montium Hispaniolae ♄ (v. s.)

12. EUGENIA *Pseudo-psidium.*

E. foliis integerrimis ovatis acuminatis, pedunculis unifloris terminalibus lateralibusque pluribus. W.

E. foliis integerrimis, pedunculis unifloris pluribus lateralibus terminalibusque. *Syst. veg.* 384.

E. foliis integerrimis, pedunculis unifloris axillaribus et terminalibus. *Iacq. amer.* 152. *t.* 93.

Houttuyn Lin. Pfl. Syst. 1. *p.* 709.

Gujavaartiger Jambusenbaum. W.

Habitat in Martinica. ♄ (v. s.)

Fructus *laevis.*

13. EUGENIA *uniflora.*

E. foliis integerrimis ovato-lanceolatis, pedunculis unifloris solitariis lateralibus. W.

E. (*uniflora*) foliis integerrimis cordato-lanceolatis, pedunculis unifloris lateralibus. *Sp. pl.* 673.

Myrtus (*brasiliana*) floribus solitariis pedunculis nudis, petalis subciliatis. *Sp. pl.* 674.

Plinia (*rubra*) floribus tetrapetalis. *Mant.* 402.

Plinia (*pedunculata*) floribus pedunculatis polyandris. *Lin. suppl.* 253.

Eugenia. *Roy. lugdb.* 265.

E. indica, myrti folio deciduo, flore albo, fructu suave rubenti molli leviter sulcato et odoro. *Mich. gen.* 226. *t.* 108.

Myrtus indica, foliis rigescentibus latis ac recurvis parum odoratis. *Till. pis.* 117. *t.* 44.

Houttuyn Lin. Pfl. Syst. 1. *p.* 710. 714. 715.

Einblütiger Jambusenbaum. W.

Habitat in Brasilia. ♄ (v. s.)

Pedunculi *solitarii.*

*14. EUGENIA *Patrisii.*

E. foliis integerrimis ovatis acuminatis acutis, pedunculis unifloris geminatis axillaribus, bracteis setaceis. W.

E. (*Patrisii*) foliis ellipticis glabris acuminatis acutis, pedunculis unifloris capillaribus axillaribus geminis, terminalibus subquaternis. *Vahl. eclog. 2. p. 35.* *

Patrisischer Jambusenbaum. W.

Habitat in America *meridionali.* ♄

Affinis E. uniflorae, diversa habitu *et* bracteis *setaceis nec ovatis.* Vahl. l. c.

*15. EUGENIA *zeylanica.* W.

E. foliis integerrimis oblongis acuminatis coriaceis inpunctatis, pedunculis unifloris filiformibus subgeminatis axillaribus lateralibusque. W.

Zeylonischer Jambusenbaum. W.

Habitat in Zeylona. ♄ (v. s.)

Folia *opposita breve petiolata oblonga basi angustiora apice acuminata obtusa, coriacea nitida venosa non punctata.* Pedunculi *uniflori filiformes geminati vel solitarii in foliorum axillis vel in ramulis aphyllis.* Bracteae *binae brevissimae subulatae sub germine. Differt a binis praecedentibus* foliis *coriaceis nec membranaceis*, defectu *punctorum*, bracteis *brevissimis.* W.

16. EUGENIA *cotinifolia.*

H. foliis integerrimis subrotundo-obovatis obtusis, pedunculis unifloris subgeminatis lateralibus. W.

E. foliis ovatis obtusis integerrimis, pedunculis unifloris. *Mant* 243. *Iacq. obs 3. p. 3. t. 53.* †

Houttuyn Lin. Pfl. Syst. 1. p. 710.

Parückenbaumblättriger Jambusenbaum. W.

Habitat in Cajenna. ♄

Rami *juniores angulati.* Folia *opposita, subpetiolata, nitida, coriacea.* Pedunculi *axillares*, 1, 2, *s.* 3.

*17. EUGENIA *latifolia.*

E. foliis integerrimis ovato-oblongis acuminatis reticulato-venosis, pedunculis unifloris subternis axillaribus, fructiferis nutantibus. W.

E. foliis amplissimis ovatis acutis, fructu nigro olivaeformi. *Aubl. guj. 1. p. 502. t. 199.* *

Streifblättriger Jambusenbaum. W.

Habitat ad agrorum margines Gujanae. ♄

*18. EUGENIA *undulata.*

E. foliis integerrimis ovato-lanceolatis acuminatis margine subundulatis, pedunculis unifloris aggregatis supraxillaribus. W.

E foliis ovato-lanceolatis acuminatis glabris subundulatis, pedunculis lateralibus unifloris aggregatis. *Vahl. eclog.* 2. *p.* 36. *

C. foliis ovato-oblongis acuminatis, fructu parvo rubro olivaeformi. *Aubl. guj.* 1. *p.* 508. *t.* 202. *

Wellenblättriger Jambusenbaum. W.

Habitat in Cajenna, Gujana. ♄

*19. EUGENIA *Mini.*

E. foliis integerrimis oblongo-lanceolatis acuminatis, pedunculis axillaribus multifloris subracemosis folio brevioribus. W.

E. (*Mini*) foliis lanceolatis, floribus racemosis, fructu parvo albo ex rubro variegato. *Aubl. guj.* 1. *p.* 498. *t.* 197. *

Weidenblättriger Jambusenbaum. W.

Habitat in sylvis Cajennae *et* Gujanae. ♄

*20. EUGENIA *fragrans.*

E. foliis integerrimis subrotundo-ovatis obtusiusculis, pedunculis axillaribus multifloris trichotomis longitudine foliorum. W.

Myrtus *fragrans*) pedunculis axillaribus trichotomis simplicibusque, foliis ovatis convexiusculis subcoriaceis punctatis glabris, caule arboreo. *Swartz prodr.* 79. *Fl. ind. occid.* 1. *p.* 914. * *Vahl. symb.* 2. *p.* 59. *

E. (*paniculata*) foliis integerrimis ovatis obtusis, pedunculis paniculatis axillaribus et terminalibus. *Iacq. Collect.* 2. *p.* 108. *t. f.* 1.?

E. (*montana*) foliis ovatis acutis, floribus terminalibus, fructu parvo albo, punctis rubris notato. *Aubl. guj.* 1. *p.* 495. *t.* 195.?

Wohlriechender Jambusenbaum. W.

Habitat in montibus excelsis Jamaicae *australis.* ♄

*21. EUGENIA *punctata.*

E. foliis integerrimis oblongis obtusis glabris, tenellis sericeis, pedunculis trifloris axillaribus longitudine foliorum. W.

E. (*punctata*) foliis oblongis utrinque punctatis, pedunculis oppositis trifloris longitudine foliorum. *Vahl. symb.* 3 *p.* 65. *

Punctirter Jambusenbaum. W.
Habitat in insula St. Crucis. ♄ (v. f.)

*22. EUGENIA *Cumete.*
E. foliis integerrimis ovatis acuminatis reticulato-venosis, pedunculis trichotomis axillaribus folio longioribus, floribus pentapetalis. W.
E. (*Cumete*) foliis latis ovatis acuminatis, floribus racemosis. fructu albo. *Aubl. guj.* 1. *p.* 479. *t.* 196. *
Netzblättriger Jambusenbaum. W.
Habitat in sylvis remotioribus Gujanae. ♄ (v. f. f. fl.)

*23. EUGENIA *gujanensis.*
E. foliis integerrimis oblongis acutiusculis, pedunculis trifloris folio brevioribus. W.
E. foliis ovatis obtusiusculis subpetiolatis, pedunculis solitariis bi- et trifloris, fructu monospermo. *Aubl. guj.* 1. *p.* 506. *t.* 201. *
Rothfrüchtiger Jambusenbaum. W.
Habitat in Gujanae *sylvis prope montem* Serpent. ♄
Similis E. punctatae, distincta tamen: foliis *minoribus acutioribus*, venis *foliorum crebrioribus*, pedunculis *brevioribus*, floribus *minoribus.* W.

24. EUGENIA *caryophyllata.*
E. foliis integerrimis oblongis acutiusculis, pedunculis trichotomis, paniculis axillaribus et terminalibus, calycibus repandis, fructu elliptico. W.
E. (*caryophyllata*) foliis integris, panicula trichotoma decomposita. *Thunb. diss. de. Caryoph. aromat. p.* 1. *
Caryophyllus aromaticus. *Sp. pl.* 735. *Hort. cliff.* 207. *Mat. med. p.* 136. *Blackw. t.* 338. *Gaert. sem. p.* 167. *t.* 33. *f.* 2.
Caryophyllus foliis ovato-lanceolatis oppositis, floribus terminalibus, staminibus corolla longioribus. *Mill. dict. n.* 1.
Caryophyllus aromaticus fructu oblongo. *Bauh. pin.* 410.
Caryophyllus aromaticus indiae orientalis, fructu clavato monopyreno. *Pluk. alm.* 88. *t.* 155. *f.* 1.
Caryophyllus. *Clus. exot.* 16. *Rumph. amb.* 2. *p.* 3. *t.* 1. 2. 3.
Houttuyn Lin. Pfl. Syst. 2. *p* 12. *f.* 1.
Gewürznäglein-Jambusenbaum.
Habitat in Moluccis, *solo arid.* no. ♄ (v. f.)
Fructus *est* Drupa *secundum Illust. Thunbergii descriptionem*, *Gaertnerus vero* Baccam *monospermam se-*

mine accoco esse contendit. Fructus *nonnulli a me examinati erant*, baccae *monospermae*, *nec* drupae. W.

*25. EUGENIA *elliptica.*

D. foliis integerrimis ellipticis acuminatis, pedunculis paniculatis axillaribus et terminalibus, calyce repando, fructibus globosis. W.

E. (*elliptica*) foliis ellipticis acuminatis, floribus paniculatis, calyce repando, bacca globosa. *Smith. Act. soc. Lin. Lond.* 3. *p.* 281. *

Elliptischer Jambusenbaum. W.

Habitat in Nova Hollandia. ♄

Calyx *clavatus margine repando, nec dentato.* Petala 4 *alba parva decidua.* Stylus *brevis stigmate simplici.* Bacca *magnitudine Pisi majoris, alba, calyce coronata monosperma.* Smith. l. c.

*26. EUGENIA *tomentosa.*

E. foliis oblongis integerrimis ramisque villosis, racemis axillaribus compositis. *Vahl. eclog.* 2. *p.* 37. *

E. foliis ovatis subsessilibus, floribus racemosis. *Aubl. guj.* 1. *p.* 504. *t.* 200. *

Filziger Jambusenbaum. W.

Habitat in Gujana. ♄

*27. EUGENIA *trinervia.*

E. foliis integerrimis ovatis trinerviis glabris, racemis axillaribus oppositis solitariis, infrafoliaceis geminatis. *Vahl. eclog.* 2. *p.* 36. *

Dreynerviger Jambusenbaum. W.

Habitat in Cajenna. ♄

28. EUGENIA *acutangula.*

E. foliis crenatis, pedunculis terminalibus, pomis oblongis acutangulis. *Sp. pl.* 673 *Fl. zeyl.* 190. *

Butonica terrestris rubra. *Rumph. amb.* 3. *p.* 181. *t.* 115.

Tsieria-samstravadi. *Rheed. mal* 4. *p.* 15. *t.* 7. *Raj. hist.* 140. *Burm. ind.* 114.

Houttuyn Lin. Pfl. Syst. 1. *p.* 711.

Eckenfüchtiger Jambusenbaum. W.

Habitat in India. ♄ (v. f.)

29. EUGENIA *racemosa.*

E. foliis crenatis, racemis longissimis, pomis ovatis quadrangulis. *Sp. pl.* 673. *Fl. zeyl.* 191. *

Butonica sylvestris alba. *Rumph. amb.* 3. *p.* 181. *t.* 116.

Samstravadi s. Caipatsiambu. *Rheed. mal.* 4. *p.* 11. *t.* 6. *Raj. hist.* 1479. *Burm. ind.* 115.

Houttuyn Lin. Pfl. Syſt. 1. *p.* 712.
Langtraubiger Jambuſenbaum. W.
Habitat in India. ♄ (v. ſ.)

30. EUGENIA *laurina.* W. †
E foliis ſerrulatis oblongis glabris, racemis axillaribus conjugatis. W.
Myrtus (*laurinus*) pedunculis racemoſis bracteatis, foliis ovato-lanceolatis ſerrulatis glabris. *Retz. obſ.* 4. *p.* 26.
Laurus ſerrata floribus ſpicatis, ex foliorum alis provenientibus. *Burm. zeyl. p.* 139. *t.* 62. *
Lorbeerartiger Jambuſenbaum. W.
Habitat in Zeylona. ♄

973. MYRTUS.

Gen. plant. edit. Schreb. n. 844.

Cal. 5-fidus. ſuperus. *Petala* 5. *Bacca* 2-ſ. 3-locularis polyſperma.

1. MYRTUS *communis.*
M. floribus ſolitariis; involucro diphyllo. *Hort. cliff.* 42. *Hort. upſ.* 123. *Mat. med.* 122. *Roy. lugdb.* 269. *Scop. carn. n.* 584. *Regn. bot.*
α. Myrtus communis, *romana.*
M. foliis ovatis, pedunculis longioribus. *Mill. dict. n.* 1. *et ic. t.* 184. *f.* 1. *Kniph. cent.* 4. *n.* 52.
M. latifolia romana. *Bauh. pin.* 468.
β. Myrtus communis, *tarentina.*
M. foliis ovatis, baccis rotundioribus. *Mill. dict. n.* 6.
M. minor vulgaris. *Bauh. pin.* 469.
γ. Myrtus communis, *italica.*
M. foliis ovato-lanceolatis acutis, ramis rectioribus. *Mill. dict. n.* 5.
M. communis italica. *Bauh. pin.* 468.
δ. Myrtus communis, *boetica.*
M. foliis ovato-lanceolatis confertis. *Mill. dict. n.* 4.
M. latifolia boetica 2. *Bauh. pin.* 469. *Cluſ. hiſt.* 1. *p.* 65. *Blackw. t.* 114.
ε. Myrtus communis, *luſitanica.*
M. foliis lanceolato-ovatis acutis. *Mill. dict. n.* 3.
M. ſylveſtris, foliis acutiſſimis. *Bauh. pin.* 469. *Cluſ. hiſt.* 1. *p.* 66. *f.* 1.
ζ. Myrtus communis, *belgica.*

M. foliis lanceolatis acuminatis. *Mill. dict. n.* 2.
M. latifolia belgica. *Bauh. pin.* 469.
*. Myrtus communis, *mucronata.*
M. foliis lineari-acuminatis. *Mill. dict.*
M. foliis minimis et mucronatis. *Bauh. pin.* 469. *Cluſ. hiſt.* 1. *p* 67.
Houttuyn Lin. Pſl. Syſt. 3. *p.* 643.
Gemeine Myrte. W.
Habitat in Europa *auſtrali*, Aſia, Africa. ♄ (v. v.)

*2. MYRTUS *tenuifolia.*
M. pedunculis axillaribus ſolitariis unifloris, foliis linearibus mucronulatis. *Smith. Act. ſoc. Lin. Lond.* 3. *p* 280.*
Schmalblättrige Myrte. W.
Habitat in Nova Hollandia. ♄
Folia *oppoſita uncialia et ultra, lineam lata, margine revoluta, ſubtus pubeſcentia.* Pedunculi *ſericei foliis breviores.* Flores *albi ſaepius rubicundi duplo minores quam in M. communi.* Germen *ſericeum.* Calyx *glaber.* Petala *pubeſcentia.* Smith. l. c.

*3. MYRTUS *tomentoſa.*
M. pedunculis unifloris, foliis triplinerviis ſubtus tomentoſis. *Ait. Kew.* 2. *p.* 159. *Vahl. ſymb.* 2. *p.* 56.* *et* 3. *p.* 65.
M. (*caneſcens*) floribus ſolitariis ſparſis, foliis ovatis trinerviis tomentoſis, petiolis cauli connatis. *Loureiro. cochin. p.* 381.*
Arbor ſinenſis Canellae folio minore trinervi, prona parte villoſo, fructu Caryophylli aromatici majoris, villis ſimiliter obducto. *Pluk. amalth.* 21. *t.* 372. *f.* 1.
Filzige Myrte. W.
Habitat in China, Cochinchina. ♄

*4. MYRTUS *ceraſina.*
M. pedunculis lateralibus terminalibusque unifloris, foliis oblongis nitidis ſubtus punctatis. *Vahl. ſymb.* 2. *p.* 57.*
Arbor baccifera myrtifolia latiore fructu nigro ceraſino dipyreno. *Sloan. jam. hiſt.* 2. *p.* 107.
Kirſchartige Myrte. W.
Habitat in inſulis Caribaeis. ♄

*5. MYRTUS *procera.*
M. pedunculis confertis axillaribus unifloris, foliis ova-

tis acuminatis planis glabris, ramis virgatis, caule arboreo. *Swartz prodr.* 77. *Fl. ind. occid.* 2. *p.* 887.*
Hohe Myrte. W.
Habitat in ſylvis Hiſpaniolae *interioribus.* ♄
Foliis *cum M. monticola convenit*, pedunculis *vero florum diſtincta.* Folia *inodora.* Flores *fragrantes*, Swartz l. c.

*6. MYRTUS *bracteata.* W.
M. pedunculis unifloris axillaribus bracteatis, foliis ellipticis glabris punctatis, junioribus ſericeo-pubeſcentibus. W.
Beblätterte Myrte. W.
Habitat in India *orientali.* ♄ (v. ſ.)
Folia *oppoſita petiolata integerrima elliptica, utrinque parum attenuata obtuſa leviſſime venoſa glabra punctata imprimis in pagina inferiore.* Folia *juniora utrinque pilis ſericeis adpreſſis flaveſcentibus tecta.* Pedunculi *uniflori villoſi ſolitarii axillares in ramulis junioribus.* Bracteae *binae lanceolatae piloſae ad baſin germinis.* Germen *pubeſcens.* Calycis *laciniae* 4, *ſubrotundae pubeſcentes ciliatae pellucido-punctatae.* Fructus *mihi ignotus.* W.

7. MYRTUS *biflora.*
M. pedunculis bifloris, foliis lanceolatis. *Amoen. acad.* 5. *p.* 398.*
Caryophyllus fruticoſus, foliis lanceolatis oppoſitis, floribus geminatis alaribus. *Brown. jam.* 248. *t.* 25. *f.* 3.
Houttuyn Lin. Pſl. Syſt. 1. *p.* 716.
Zweyblütige Myrte. W.
Habitat in Jamaica. ♄

*8. MYRTUS *trinervia.*
M. pedunculis axillaribus trifloris, foliis ovatis acuminatis trinerviis ſubtus tomentoſis. *Smith. Act. ſoc. Lin. Lond.* 3. *p.* 280.*
Habitat in Nova Hollandia. ♄
Folia *lata pulchra oppoſita ovata acuminata ſubtus tomentoſa trinervia ut in Blakea.* Flores *parvi plerumque* 3 *in pedunculo brevi piloſo furcato. Licet* 4 *ſint calycis laciniae et petala tamen eſt Myrti nec Eugeniae ſpecies.* Bacca *enim continet ſemina multa gibboſo-curvata et eſt unilocularis; germen vero videtur bi-ſ. triloculare.* Smith. l. c.

9. MYRTUS *lucida.*

M. pedunculis subtrifloris, foliis subsessilibus lanceolatis attenuatis. *Sp. pl.* 674.

Houttuyn Lin. Psl. Syst. 1. *p.* 717.

Glänzende Myrte. W.

Habitat Surinami. *Rolander.* ♄

Folia *singulari structura, ex ovato admodum attenuata in apicem lanceolatum.* Flores *pentapetali.*

*10. MYRTUS *laevis.*

M. pedunculis umbellatis, foliis ovatis acuminatis. *Thunb. jap.* 198. *

Glatte Myrte. W.

Habitat in Japonia. ♄

Rami *teretes glabri.* Ramuli *pubescentes.* Folia *e geminis alternis solitaria; bina vel terna, petiolata ovata acuminata, acute serrata venosa utrinque glabra, subtus pallida patentia inaequalia pollicaria et ultra.* Flores *in ramulis terminales umbellati.* Bacca 2-*s.* 3-*locularis.* Semina *solitaria in singulo loculamento. Valde affinis Crataego laevi et villosae, differt vero a C. villosa: quod tota glabra,* pistillo *unico,* foliis *aggregatis; a C. laevi:* pistillo *unico,* foliis *ovatis tenuibus longe acuminatis.* Thunb. l. c.

*11. MYRTUS *ruscifolia.* W.

M. pedunculis submultifloris axillaribus, foliis glaberrimis elliptico-subrotundis supra punctatis. W.

Mäusedornblättrige Myrte. W.

Habitat in India *orientali.* ♄ (v. s.)

Folia *quodammodo iis Rusci aculeati similia, sed parum majora, opposita brevissime petiolata conferta elliptico-subrotunda obtusiuscula integerrima venosa, supra impresso-punctata, inferne punctis elevatis obsita.* Folia *juniora pilis rufescentibus adpressis tecta.* Peduculi *breves axillares conferti* 3-4-*s. multiflori pubescentes.* Floris *structuram in specimine male siccato haud axaminare potui.* Fructus *mihi ignotus.* W.

12. MYRTUS *dioica.*

M. pedunculis trichotomo-paniculatis, foliis oblongis floribus dioicis. *Sp. pl.* 675.

Houttuyn Lin. Psl. Syst. 3. *p.* 645.

Getrennte Myrte. W.

Habitat in America. *Miller.* ♄

Folia *opposita, lanceolato-ovata crassa.* Pedunculi

axillares et terminales, brachiato-paniculati, longitudine foliorum. Petala *pauca.*

*13. MYRTUS *lineata.*

M. floribus axillaribus subsessilibus, foliis ovatis acuminatis rigidis lineatis subtus incanis. *Swartz. prodr.* 78. *Fl. ind. occid.* 2. *p.* 891. *

Gestreifte Myrte. W.

Habitat in campestribus montium Domingensium. ♄

*14. MYRTUS *cordata.*

M. floribus axillaribus lateralibusque subsessilibus, foliis sessilibus cordatis ovatis nitidis. *Swartz. prodr.* 78. *Fl. ind. occid.* 2. *p.* 893. * *Vahl. symb.* 2. *p.* 57. *

Herzblättrige Myrte. W.

Habitat in India *occidentali.* (v. s.)

*15. MYRTUS *pallens.*

M. racemis terminalibus pubescentibus, pedicellis unifloris, foliis lato-lanceolatis attenuatis supra punctatis. *Vahl. symb.* 2. *p.* 57. *

Bleiche Myrte. W.

Habitat in America *calidiore.* ♄

*16. MYRTUS *dumosa.*

M. racemis axillaribus brevissimis, foliis petiolatis lato-lanceolatis acuminatis acutis. *Vahl. symb.* 2. *p.* 57. *

Buschige Myrte. W.

Habitat in America *meridionali.* ♄

*17. MYRTUS *glabrata.*

M. racemulis brevissimis axillaribus multifloris, foliis ellipticis acuminatis convexis coriaceis glaberrimis. *Swartz prodr.* 78. *Fl. ind. occid.* 2. *p.* 903. *

Spitzblättrige Myrte. W.

Habitat in fruticetis montium Hispaniolae. ♄ (v. s.)

*18. MYRTUS *disticha.*

M. racemulis axillaribus multifloris foliis brevioribus, foliis distichis deflexis ovato-lanceolatis ramis patentibus. *Swartz prodr.* 78. *Fl. ind. occid.* 2. *p.* 894. *

Zweyzeilige Myrte. W.

Habitat in montibus Jamaicae *septentrionalioris.* ♄

*19. MYRTUS *monticola.*

M. racemis multifloris brevissimis axillaribus solitariis, foliis ovatis obtusatis planis glaberrimis. *Swartz prodr.* 78. *Fl. ind. occid.* 2. *p.* 898. *

Berg-Myrte. W.

Habitat in montibus excelsis Jamaicae. ♄. (v. s.)

*20. MYRTUS *Gregii.*

M. pedunculis multifloris axillaribus, foliis ellipticis acutis integerrimis subtus pubescentibus. *Swartz prodr.* 78. *Fl. ind. occid.* 2. *p.* 898. *

Greggia aromatica. *Gaert. sem.* 1. *p.* 168. *t.* 33. *f.* 3.

Gregische Myrte.

Habitat in India *occidentali.* ♄ (v. s.)

*21. MYRTUS *virgultosa.*

M. racemis lateralibus terminalibusque, foliis lato-lanceolatis attenuatis. *Vahl. symb.* 2 *p.* 58. *

M. racemis axillaribus terminalibusque paniculatis, pedicellis remotis decussatis unifloris, foliis ovato-lanceolatis attenuatis, ramis virgatis, caule arboreo. *Swartz. prodr.* 79. *Fl. ind. occid* 2. *p.* 905. *

M. foliis ovato-lanceolatis. *Plum. amer.* 202. *ic.* 208. *f.* 1.

Vieläſtige Myrte. W.

Habitat in montibus altis Jamaicae. ♄

22. MYRTUS *zeylanica.*

M. racemis axillaribus terminalibusque, pedicellis subquadrifloris ovatis attenuatis supra punctatis. *Vahl. symb.* 2. *p.* 58.

M. pedunculis multifloris, foliis ovatis subpetiolatis. *Mill. dict. n.* 8.

M foliis ovatis acuminatis obtusiusculis. *Fl. zeyl.* 182.

M. zeylanica odoratissima, baccis niveis monococcis. *Herm. lugdb.* 434. *t.* 435.

Myrtoides foliis ovatis. *Hort. cliff.* 489. *Roy. lugdb.* 535.

Houttuyn Lin. Pfl. Syst. 1. *p.* 718.

Zeylanische Myrte. W.

Habitat in Zeylona. ♄

*23. MYRTUS *splendens.*

M. pedunculis axillaribus solitariis trichotomis, foliis ellipticis attenuatis planis venosis scariosis nitidis, ramis virgatis. *Swartz prodr.* 79. *Fl. ind. occid.* 2. *p.* 907.*

Eugenia (*periplocifolia*) foliis integerrimis acuminato-lanceolatis, pedunculis paniculatis axillaribus et terminalibus *Iacq. collect.* 2. *p.* 108. *t.* 4. *

Langspitzige Myrte. W.

Habitat in fruticetis montosis Hispaniolae. ♄ (v. s)

24. MYRTUS *adrosaemoides.*

M. racemis axillaribus terminalibusque subcompositis,

pedicellis trifloris, foliis ovato-oblongis sessilibus. *Vahl. symb.* 2. *p.* 58. *

M. pedunculis trifido-multifloris, foliis subovalibus sessilibus. *Fl. zeyl.* 184. *

Houttuyn Lin. Psl. Syst. 1. *p.* 719.

Apocynumblättige Myrte. W.

Habitat in Zeylona. ♄

25. MYRTUS *caryophyllata.*

M. pedunculis trichotomis terminalibus, calycibus indivisis, foliis obovatis impunctatis. *Swartz obs.* 202. *

M. pedunculis trifido-multifloris, foliis obovatis. *Fl. zeyl.* 183. *Mat. med.* 122.

Houttuyn Lin. Psl. Syst. 1. *p.* 720.

Nägleinartige Myrte. W.

Habitat in Zeylona. ♄

*26. MYRTUS *acris.*

M. pedunculis axillaribus terminalibus corymbosisque trichotomis foliis longioribus, foliis ellipticis convexis coriaceis venosis punctatis, caule arboreo. *Swartz prodr.* 79. *Fl. ind. occid.* 2. *p.* 909.

Myrtus caryophyllata. *Iacq. obs.* 2. *p.* 1. *

Caryophyllus folio et fructu rotundo. *Breyn. prodr.* 2.

Caryophyllus aromaticus indiae occidentalis foliis et fructu rotundo. *Pluk. alm.* 188. *t.* 155. *f* 3.

Caryophyllus foliis oblongo-ovatis oppositis, racemis lateralibus et terminalibus. *Brown. jam.* 247.

Caryophyllus racemosus. *Mill. dict.*

Scharfe Myrte. W.

Habitat in montibus Jamaicae, Antiguae, Barbados. ♄ (v. s.)

*27. MYRTUS *coriacea.*

M. pedunculis trichotomis terminalibus, foliis subrotundo-ellipticis convexis coriaceis aveniis punctatis utrinque nitidis. *Vahl. symb.* 2. *p.* 59. * *Swartz Fl. ind. occid.* 2. *p.* 912. *

Myrtus acris. β. *Swartz prodr.* 79.

M. cotini folio. *Plum. ic.* 208. *f.* 2.

Lederartige Myrte. W.

Habitat in insulis Hispaniola, St. Lucia. ♄

28. MYRTUS *Pimenta.*

M. foliis alternis. *Fl. zeyl.* 180. *Mat. med.* 122. *Swartz. obs.* 202. *

M. calycibus absque appendiculis. *Hort. cliff.* 501.

M. foliis oblongo-ovatis glabris alternis, racemis terminalibus et lateralibus. *Brown. jam.* 247.

M. arborea aromatica, foliis laurinis. *Sloan. jam.* 161. *hist.* 2. *p.* 76. *t.* 191. *f.* 1.

Caryophyllus foliis oblongo-ovatis alternis, racemis terminalibus et lateralibus. *Brown. jam.* 247.

Caryophyllus aromaticus americanus, lauri acuminatis foliis, fructu orbiculari. *Pluk. alm.* 88. *t.* 155. *f.* 4.

Piper jamaicense. *Raj. hist.* 1507. *Blackw. t.* 355. R.

Houttuyn Lin. Pfl. Syst. 1. *p.* 722.

Pfefferartige Myrte. W.

Habitat in India *occidentali.* ♄ (v. s. s. f.)

Calyx *fructus inferus quadridentatus; floris vero superus quadripartitus.* Bacca 2-*sperma.*

*974. CALYPTRANTHES.

Gen. pl. ed. Schreb. n. 845.

Cal. superus truncatus ante anthesin tectus *operculo* integerrimo deciduo. *Cor.* o. *Bacca* unilocularis 1-4 sperma.

1. CAYPTRANTHES *Suzygium.*

C. arborescens, pedunculis axillaribus trichotomis patulis, foliis ovatis obtusis, ramis dichotomis. *Swartz prodr.* 79. *Fl. ind. occid.* 2. *p.* 919. *

Myrtus (*Zuzygium*) pedunculis multifloris, ramis dichotomis, foliis geminis subovatis terminalibus. *Amoen acad.* 5. *p.* 398. * *Swartz obs.* 202.

Suzygium fruticosum, foliis ovatis nitidis et ramulis ubique jugatis. *Brown. jam.* 240. *t.* 7. *f.* 2.

Houttuyn Lin. Pfl. Syst. 3. *p.* 646.

Gabeläftige Deckelmyrte. W.

Habitat in maritimis aridis calcareis Jamaicae. ♄

*2. CALYPTRANTHES *guineensis.* W.

C. arborescens, pedunculis axillaribus et terminalibus corymbosis, foliis oblongis utrinque attenuatis reticulatis. W.

Guineasche Deckelmyrte. W.

Habitat in Guinea. ♄ (v. s.)

Folia *opposita oblonga seu elliptica integerrima, utrinque parum attenuata, superne nitida, reticulato-venosa.* Corymbi *divaricati in apice caulis et axillis supremis foliorum.* Pedunculi *laterales biflori.* W.

3. CALYPTRANTHES *caryophyllifolia.*

C. arborea, paniculis lateralibus, foliis elliptico-ovatis integerrimis. *Willd. in Ufter. neue Annalen* 11. *Stück. p.* 22. *

Eugenia (*caryophyllifolia*) foliis ovato-lanceolatis acuminatis, racemis paniculatis, calyce truncato. *Lamarck. encycl.* 3. *p.* 189. *

Eugenia (*corticosa*) foliis ovatis acuminatis, racemis corymbosis, filamentis brevissimis. *Loureiro. cochin. p.* 376.?

Myrtus (*Cumini*) pedunculis multifloris, foliis lanceolato-ovatis. *Sp. pl.* 674. *Fl. zeyl.* 185. *

Jambosa ceramica. *Rumph. amb.* 1. *p.* 130. *t.* 41. *Burm. ind.* 115.

Arbor zeylanica cuminum redolens. *Burm. zeyl.* 27.

Caryophyllus languescente vi aromaticus, Malabarensis folio, fructu maximo. *Pluk. alm.* 88. *t.* 274. *f.* 2.

Peria Njara. *Rheed. mal.* 5. *p.* 57. *t.* 29.

Gewürznägleinblättrige Deckelmyrte. W.

Habitat in India *orientali.* ♄ (v. s.)

Panicula *in ramis aphyllis praeteritti anni.* W.

*4. CALYPTRANTHES *Jambolana.* W.

C. arborea, paniculis subterminalibus, foliis ovatis emarginatis. *Willd. in Usteri neue Annalen* 11. *Stück. p.* 23. *

Eugenia (*Jambolana*) foliis ovalibus venosis et tenuissime punctatis, racemis paniculatis lateralibus, calyce truncato. *Lamarck. encycl.* 3. *p.* 150.

Jambolana. *Rumph. amb.* 1. *p.* 131. *t.* 42.

Jambolifera pedunculata. *Houttuyn Lin. Pfl. Syst.* 1. *p.* 462. *tab.* 7. *f.* 2.

Ausgerandete Deckelmyrte. W.

Habitat in India *orientali.* ♄

5. CALYPTRANTHES *Chytraculia.*

C. arborea, pednuculis terminalibus paniculatis trichotomis tomentosis, foliis ovatis apice attenuatis. *Swartz prodr.* 79. *Fl. ind. occid.* 2. *p.* 921. *

Myrtus (*Chytraculia*) pedunculis dichotomis paniculatis tomentosis, foliis geminis subovatis terminalibus. *Amoen. acad.* 5. *p.* 398. * *Swartz obs.* 202.

Chytraculia arborea, foliis ovatis glabris oppositis, racemis terminalibus. *Brown. jam.* 239. *t.* 37. *f.* 2.

Houttuyn Lin. Pfl. Syst. 3. *p.* 646.

Behaartſtielige Deckelmyrte. W.
Habitat in montoſis ſiccis Jamaicae. ♄

*6. CALYPTRANTHES *rigida.*
C. arboreſcens, pedunculis ſolitariis ſubtrifloris, foliis ovatis acutis convexis aveniis rigidis. *Swartz prodr.* 80. *Fl. ind. occid.* 2. *p.* 923.
Steifblättrige Deckelmyrte. W.
Habitat in ſummis montibus Jamaicae, *ut in excelſo monte* Catharin Hill *paroecia* St. Andreae. ♄

*975. EUCALYPTUS.

L'Herit. ſert. angl. 18.

Cal. ſuperus perſiſtens truncatus ante antheſin tectus *operculo* integerrimo deciduo. *Corolla* nulla. *Capſula* quadrilocularis apice dehiſcens polyſperma.

* *operculo conico.*

*1. EUCALYPTUS *robuſta.*
E. operculo conico medio conſtricto calyce latiori, umbellis lateralibus terminalibusque, foliis ovatis. *Smith. Act. ſoc. Lin. Lond.* 3. *p.* 283.
E. (*robuſta*) operculo conico medio conſtricto, umbellis lateralibus terminalibusque, pedunculis pedicellisque compreſſis. *Smith. Nov. Holl. p.* 39. *t.* 13.
Hohe Schönmütze. W.
Habitat in Nova Hollandia. ♄ (v. ſ.)

*2. EUCALYPTUS *pilularis.*
E. operculo conico medio conſtricto longitudine calycis umbellis lateralibus, fructu globoſo, foliis lineari-lanceolatis. *Smith. Act. ſoc. Lin. Lond.* 3. *p.* 284.
Pillentragende Schönmütze. W.
Habitat in Nova Hollandia. ♄
Folia *multo anguſtiora quam in praecedente et* flores *dupla minores; operculum vero calyce duplo latior,* fructus *globoſus.* Fructus *E. robuſtae videtur turbinatus et margine reflexus, ſed immaturum tantum vidi.* Smith. l. c.

*3. EUCALYPTUS *tereticornis.*
E. operculo conico tereti laeviſſimo membranaceo ca-

lyce latiore triploque longiore, umbellis lateralibus solitariis. *Smith. Act. soc. Lin. Lond.* 3. *p.* 284.

E. (*tereticornis*) operculo conico tereti laevissimo calyce triplo longiori, umbellis lateralibus solitariis. *Smith. Nov. Holl. p.* 41.

Rundhörnige Schönmütze. W.

Habitat in Nova Hollandia. ♄

Distincta operculo *membranaceo laevissimo basi dehiscente et calyci annuli ad instar adhaerente*, foliisque *lanceolatis obliquis*. Smith. l. c.

*4. EUCALYPTUS *resinifera*

E. operculo conico tereti coriaceo calyce duplo longiori, umbellis lateralibus solitariis. *Smith. Act. soc. Lin. Lond.* 3. *p.* 284.

Eucalyptus resinifera. *White. itin.* 231. *cum. icon.*

Metrosideros gummifera. *Gaert. sem.* 1. *p.* 170. *t.* 34. *f.* 1.

Harzbringende Schönmütze. W.

Habitat in Nova Hollandia. ♄

Primo intuitu simillima praecedenti, sed attente examinata, differt: operculo *calyce duplo longiore latitudine calycis, nec latiore, crasso coriaceo, nec membranaceo laevissimo, nec basi calyci adhaerente.* Smith. l. c.

*5. EUCALYPTUS *capitellata*.

E. operculo conico obtusiusculo calyceque anguloso subancipiti, capitulis lateralibus solitariis, fructu globoso, foliis ovato-lanceolatis. *Smith. Act. soc. Lin. Lond.* 3. *p.* 285.

E. (*capitellata*) operculo conico calyceque anguloso subancipiti, capitulis lateralibus pedunculatis solitariis. *Smith. Nov. Holl.* 42.* *White. itin.* 226. *c. icone. fig. a.*

Kopfförmige Schönmütze. W.

Habitat in Nova Hollandia. ♄ (v. f.)

Differt ab omnibus praecedentibus; floribus *capitatis, id est absque pedunculis partialibus, umbellatis.* Operculum *est longitudine calycis angulatum apice compressum.* Folia *ovato-lanceolata rigida obliqua.* Smith l. c.

*6. EUCALYPTUS *saligna*.

E. operculo conico acuto calyceque anguloso subancipiti, capitulis lateralibus solitariis fructu turbinato, foliis

lineari - lanceolatis. *Smith. Act. soc. Lin. Lond.* 3. *p.* 285.

Weidenblättrige Schönmütze. W.

Habitat in Nova Hollandia. ♄

Folia *angustiora et minus coriacea quam in omnibus reliquis.* Capitula *parva florum brevi pedunculo sunt suffulta et solitaria ad foliorum basin.* Flores *reliquis speciebus minores.* Operculum *acutum longitudine calycis.* Fructus *turbinatus parum margine reflexus et basi styli pyramidali coronatus.* Smith. l. c.

* * *Operculo hemisphaerico.*

*7. EUCALYPTUS *botryoides.*

E. operculo hemisphaerico submutico, capitulis lateralibus solitariis, pedunculis cuneatis compressis, fructu turbinato. *Smith. Act. soc. Lin. Lond.* 3. *p.* 286.

Traubige Schönmütze. W.

Habitat in Nova Hollandia. ♄

Similis binis praecedentibus capitulis *solitariis, sed distincta:* operculo *latiore hemisphaerico apice submucronato.* Flores *coarcti et fasciculo baccarum haud absimiles.* Pedunculus *communis compressus et latus, praecipue apicem versus.* Folia *lanceolata obliqua.* Smith. l. c.

*8. EUCALYPTUS *haemastoma.*

E. operculo hemisphaerico depresso mucronulato, umbellis lateralibus terminalibusque, pedunculis compressis, ramulis angulatis, fructu subgloboso. *Smith. Act. soc. Lin. Lond.* 3. *p.* 286.

Röthrandige Schönmütze. W.

Habitat in Nova Hollandia. ♄

Folia *coriacea lanceolata in acumen lineare longum producta.* Flores *umbellati non capitati,* operculum *depressum mucronatum.* Fructus *globosus apice dehiscens, oreficio margine lato rubro cincto.* Smith. l. c.

*9. EUCALYPTUS *piperita.*

E. operculo hemisphaerico mucronulato, umbellis lateralibus subpaniculatis solitariisve, pedunculis compressis, ramulis angulatis. *Smith. Act. soc. Lin. Lond.* 3. *p.* 286. *Smith. Nov. Holl.* 42. * *White. itin.* 226. *c. icone.*

Pfefferartige Schönmütze. W.

Habitat in Nova Hollandia. ♄ (v. s.)

Distincta a praecedente cui simillima: foliis *ovatis licet obliqua sint*, floribus *minoribus in suprema ramorum parte copiosis, non in apice ramorum. Pancaa* umbellae *sunt solitariae, reliquae in paniculis vel corymbis aggregatae.* Smith. l. c.

*10. EUCALYPTUS *obliqua.*

E. operculo hemisphaerico mucronulato, umbellis lateralibus solitariis, pedunculis ramulisque teretibus. *Smith. Act. soc. Lin. Lond.* 3. *p.* 287. *Nov. Holl.* 43.* *Ait. Kew.* 2. *p.* 157. *l'Herit. sert. angl.* 18.

Schiefblättrige Schönmütze. W.

Habitat in Nova Hollandia. ♄ (v. s. s. s.)

*11. EUCALYPTUS *corymbosa.*

E. operculo hemisphaerico mucronulato, calyce tereti, umbellis corymboso-paniculatis terminalibus. *Smith. Act. soc. Lin. Lond.* 3. *p.* 287. *Nov. Holl.* 43.

Doldentraubige Schönmütze. W.

Habitat in Nova Hollandia. ♄ (v. s.)

Flores *magni speciosi formant paniculam magnam terminalem ex umbellis compositam, qua nota a reliquis distincta.* Folia *lanceolata coriacea.* Fructus *turbinatus* calyce *urceolato persistenti. et* stylo *in hac cavitate persistenti coronatus.* Smith. l. c.

*12. EUCALYPTUS *paniculata.*

E. operculo hemisphaerico submutico, calyce angulosо, umbellis subpaniculatis terminalibus. *Smith. Act. soc. Lin. Lond.* 3. *p.* 287.

Rispenblütige Schönmütze. W.

Habitat in Nova Hollandia. ♄

Differt a praecedente: calyce *angulato* operculo *submucronato, et quod omnibus partibus minor sit.* Umbellae *formant nunquam paniculam amplam sed parvam; rami inferiores paniculae sunt axillares.* Smith. l. c.

*976. BANARA.

Gen. plant. edit. Schreb. n. 809.

Cal. inferus 4-fidus. *Corolla* tetrapetala. *Bacca* 1-locularis polysperma.

*1. BANARA *fagifolia.*

B. fagifolia. *Vahl. symb.* 3. *p.* 65.*

B. gujanensis. *Aubl. guj.* 1. *p.* 547. *t.* 217.*

Buchenblättrige Banare. W.
Habitat in Cajenna. ♄

Frutex *ramis teretibus cinerascentibus.* Folia *alterna oblonga acuminata venosa glabra serrata, serraturis subtus glandulosis.* Racemus *terminalis simplex pedunculatus palmaris villosus.* Vahl. l. c.

*977. ANTHERYLIUM.

Rohr. Act. soc. Hist. Nat. Hafn. 2. *p.* 211.

Cal. inferus 4-partitus. *Cor.* tetrapetala. *Caps.* 1-locularis trivalvis polysperma.

*1. ANTHERYLIUM *Rohrii.*

A. Rohrii. *Vahl. Act. soc. Hist. Nat. Hafn.* 2. 1. *p.* 212. *t.* 8. * *Vahl. symb.* 3. *p.* 60.
Rohrisches Antherylium. W.
Habitat in insula St. Thomae Indiae *occidetalis.* ♄ (v. s.)

Arbor. Rami *teretes glabri a casu foliorum tuberculati.* Ramuli *suboppositi, inferne teretiusculi, superne e linois decurrentibus subtetragoni, lateribus duobus oppositis convexis, duobus sulco exaratis.* Folia *petiolata opposita et alterna ovata, interdum obovata, integerrima subemarginata.* Aculeus *brevis ad singulum latus petioli.* Pedunculi 5-8 *axillares uniflori.* Stamina 12-16 *calyci inserta. Affinis Legnoti.* Vahl. l. c.

*978. FOETIDIA.

Juss. gen. ed. Usteri p. 361.

Cal. superus 4-fidus. *Cor.* o. *Caps.* lignosa 4-locularis, loculis 1-s. 2-spermis.

*1. FOETIDIA *mauritiana.*

F. mauritiana. *Lamarck. encycl.* 2. *p.* 453. * *Lamarck. illust. gen. t.* 419.
Einblütiger Stinckbaum. W.
Habitat in insula Mauritii. ♄

Arbor *ramis confertis fere verticillatis glabris.* Folia *subcoriacea elliptica integerrima sessilia avenia glabra.* Pedunculi *uniflori terminales.* W.

*979. SCOLOPIA.

Gen. plant. edit. Schreb. n. 846.

Cal. inferus 3-f. 4-partitus. *Corolla* 3-f. 4-petala. *Bacca* ſtylo coronata 1-locularis 6-ſperma. *Sem.* arillata.

*1. SCOLOPIA *pusilla.* †

Limonia puſilla. *Gaert. ſem.* 1. *p.* 279. *t. t.* 58. *f.* 4.
Malus limonia lentiſci folio zeylanica, fructu minimo, uvariae magnitudine. *Pluk. alm.* 239. ?
Khatu-Karundu *Zeylon.*
Niedrige Scolopie. W.
Habitat in Zeylona. ♄

980. PUNICA.

Gen. plant. ed. Schreb. n. 847.

Cal. 5-fidus, ſuperus. *Petala* 5. *Pomum* multiloculare, polyſpermum.

1. PUNICA *Granatum.*

P. foliis lanceolatis, caule arboreo. *Hort. cliff.* 134. *Hort. upſ.* 122. *Mat. med.* 123. *Roy. lugdb.* 267. *Gron. orient.* 144. *Mill. dict. n.* 1. *Scop. carn. ed.* 2. *n.* 585. *Gmel. it.* 3. *p.* 33. *Ludw. ect. t.* 13. *Blackw. t.* 97. *et* 145. *Kniph. cent.* 2. *n.* 64. *Mill. illuſtr. Regn. bot.*

P. ſpinoſa, foliis nitentibus, ellipticis, integerrimis, floribus ſeſſilibus. *Hall. helv. n.* 1098.

Malus punica ſylveſtris. *Bauh. pin.* 438.
Malus punica ſativa. *Bauh. pin.* 438.
Malus punica. *Cam. epit.* 130. 131.

β. Balauſtia flore pleno majore et minore. *Bauh. pin.* 438. *Knorr. del.* 1. *t.* 5.

Houttuyn Lin. Pſl. Syſt. 3. *p.* 648.
Gemeine Granate. W.
Habitat in Hiſpania, Italia, Mauritania, Perſia, Helvetia, Carniolia *ſolo cretaceo.* ♄ (v. v.)

2. PUNICA *nana.*

P. foliis linearibus, caule fruticoſo. *Mill. dict. n* 2. *Du Roi. harbk.* 2. *p.* 204.

P. fruticoſa humilior, ramulis gracilibus patentibus. *Brown. jam.* 239.

P. americana nana I. humillima. *Tournef. inst.* 686. *Du Ham. arb.* 9.
Houttuyn Lin. Pfl. Syst. 3. *p.* 650.
Zwerg-Granate. W.
Habitat in Antillis. ♄ (v. f.)
Altitudo *pedum* 5. Folia *breviora, angustiora.* Floret *tota aestate.*

981. AMYGDALUS.

Gen. plant. ed. [illegible] b. n. 848.

Cal. 5-fidus, inferus. *Petala* 5. *Drupa* nuce poris perforata.

1. AMYGDALUS *Persica.*

A. foliorum serraturis omnibus acutis, floribus sessilibus solitariis. *Hort. cliff.* 189. *Hort. upf.* 123. *Mat. med.* 123. *Roy. lugdb.* 267. *Du Roi. harbk.* 1 *p.* 56. *Ludw. ect. t.* 194. *Knorr. del* 1. *t. P.* 1. *Regn. bot. Willd. arb.* 18.
Persica vulgaris, *Mill. dict. n.* 1.
Persica molli carne et vulgaris. *Bauh. pin.* 440.
Persica rubra. *Cam. epit.* 145. *Blackw. t.* 101.
β. Nuciperfica, quae nucium juglandium faciem repraesentat. *Bauh. pin.* 440. *Raj. hist.* 1516.
Houttuyn Lin. Pfl. Syst. 1. *p.* 724.
Persische Mandel. W.
Habitat in Persia. ♄ (v. v.)
Flores *sessiles, gemmales, solitarii.* Folia *e gemma terminali, nec infra flores.*
Variat *floribus plenis.* R.

2. AMYGDALUS *communis.*

A. foliorum serraturis infimis glandulosis, floribus sessilibus geminis. *Hort. cliff.* 186. *Hort. upf.* 123. *Mat. med.* 123. *Roy. lugdb.* 267. *Gron. orient.* 146. *Du Roi. harbk.* 1. *p.* 48. *Lud. ect. t* 177. *Reg. bot.*
A. foliis glabris, ovato-lanceolatis, serratis, imis dentibus et petiolis glandulosis. *Hall. helv. n.* 1078.
Amygdalus sylvestris. *Bauh. pin.* 442.
β. Amygdalus sativa. *Bauh. pin.* 441. *Mill. ic. t.* 28. *f.* 1. *Du Ham. arb. fruit.* 5. *Kniph. cent.* 6. *n.* 5. *Knorr. del.* 1. *t. M.* 1.
Amygdalus. *Dod. pempt.* 798.

γ. Amygdalus amara. *Tournef. inst.* 627. *Blackw. t.* 105. *Du Ham. arb. fruit.* 7.
Houttuyn Lin. Pfl. Syst. 1. *p.* 727.
Gemeine Mandel. W.
Habitat in Mauritaniae *sepibus*, Helvetia. ♄ (v. v.)
Flores *gemmales*, *sessilis s. subsessiles*, *saepius bini*. Folia *e gemmis infra et supra flores locatis*.
Italis *ignota Catonis aevo*: *unde Nuces graecae dictae*.

3. AMYGDALUS *pumila*.
A. foliis lanceolatis duplicato-serratis. *Willd. arb.* 19.
A. foliis venoso-rugosis. *Syst. Veg.* 385. *Herm. lugdb.* 487. *t.* 489. *Medic. in. obs. Soc. Lutr.* 1774. *p.* 143. *Du Roi. harbk.* 1. *p.* 53.
A. persica nana flore carneo pleno. *Pluk. phyt. t.* 11. *f.* 4.
Persica africana nana, flore incarnato pleno. *Tournef. inst.* 625. *Mill.* 3.
Houttuyn Lin. Pfl. Syst. 1. *p.* 729.
Niedrige Mandel. W.
Habitat in Africa. ♄ (v. v.)
Rami *laevis*, *bi-s. tripedales*, *atropurpurei*. Folia *lanceolata*, *petiolata*, *venosa*, *rugosa*. *serrulata*. Flores *ad gemmas saepius bini*, *sessiles*. Calyx *rufescens*. Petala *emarginata*, *incarnata*, *tubo calycis longiora*. Filamenta *magis pallida*. Germen *et Stylus inferne pubescens*. Stipulae *lineares*, *profundius serratae*. H. V.
Variat *floribus plenis*. Petala *non emarginata*, *sed acuminata*. R.

4. AMYGDALUS *nana*.
A. foliis ovatis basi attenuatis simpliciter argute serratis. *Willd. arb.* 19.
A. foliis basi attenuatis. *Hort. cliff.* 186. *Hort. upf.* 124. *Roy. lugdb.* 267. *Mill. dict. n.* 5. *Du Roi. harbk.* 1. *p.* 51. *Du Ham. arb. fruit.* 1. *t.* 3. *Pall. it.* 1. *p.* 81. *Kniph cent.* 6. *n.* 4. *Pall. ross.* 1. *p.* 12. *t.* 6.
Prunus inermis, foliis ex lineari-lanceolatis, calycum laciniis oblongis. *Gmel. sib.* 3. *p.* 171. *n.* 2.
A. indica nana. *Pluk. alm.* 28. *t.* 11. *f.* 3. *Mill. dict. t.* 28. *f.* 2.
Armeniaca persicae foliis, fructu exsucco. *Amm. ruth.* 273. *t.* 30. *Burm. ind.* 117.
Houttuyn Lin. Pfl. Syst. 1. *p.* 730.

Zwerg-Mandel. W.

Habitat in Calmuckia *copiosissima.* ♄ (v. v.)

Caules *pedales.* Radix *repens.* Stipulae *lineares.* Folia *lanceolata, serrata, laevia, in petiolos desinentia.* Flores *sessiles, 2. s. 3. simul, rubri.*

*5. AMYGDALUS *incana.*

A. foliis oblongo-lanceolatis serratis subtus tomentosis. W.

A. foliis lanceolatis serratis rugosis subsessilibus, subtus albo-tomentosis. *Pall.* 1. *p.* 13. *t.* 7. *

Weisſsblättrige Mandel. W.

Habitat in herbidis Caucasi. ♄

Facies praecedentis, sed folia angustiora supra viridia glabra, infra niveo-tomentosa.

*6. AMYGDALUS *orientalis.*

A. foliis lanceolatis integerrimis argenteis perennantibus petiolo breviore. *Mill. dict. Ait. Kew.* 1. *p.* 162.

Amygdalus argentea. *Lamarck. encycl.* 1. *p.* 102. *

A. orientalis, foliis argenteis splendentibus. *Duhamel. arb.* 48.

Silberblättrige Mandel. W.

Habitat in Oriente. ♄ (v. v.)

Folia *vix uncialia oblonga basi et apice acuta, integerrima, utrinque sericeo-tomentosa.* W.

982. PRUNUS.

Gen. plant. edit. Schreb. n. 849.

Cal. 5-fidus, inferus. *Petala* 5. *Drupae* nux futuris prominulis.

1. PRUNUS *Padus.*

P. floribus racemosis, racemis pendulis, foliis deciduis duplicato-serratis subrugosis, petiolis biglandulosis. *Willd. arb.* 237.

P. floribus racemosis, foliis deciduis basi subtus biglandulosis. *Gmel. sib.* 3. *p.* 171. *Du Roi. harbk.* 2. *p.* 188. *Crantz. austr.* 1. *p.* 94. *Scop. carn.* 2. *n.* 589. *Pollich. pal. n.* 465. *Flor. dan. t.* 205. *Doerr. nass. p.* 264. *Hoffm. germ.* 169. *Roth. germ.* 1. 211. *II.* 538.

Padus glandulis duabus basi foliorum subjectis. *Hort. cliff.* 185. *Fl. suec.* 396, 431. *Roy. lugdb.* 269.

Padus foliis annuis. *Fl. lapp.* 198.

Padus avium. *Mill. dict. n.* 1.
Padus foliis ovato-lanceolatis ferratis *Hall. helv. n.* 1086.

Cerasus racemosa sylvestris, fructu non eduli. *Bauh. pin.* 451. *Tabern.* 988. *Du Ham. arb.* 3.

β. Prunus (*rubra*) floribus racemosis, racemis erectis, foliis deciduis tenuissime duplico-serratis laevibus, petiolis biglandulosis. *Willd. arb.* 237. *t.* 4. *f.* 2. *exclusso synonymo.*
Houttuyn Lin. Pfl. Syst. 1. *p.* 731.
Vogel Pflaume. W.
Habitat in Europa. ♄ (v. v.)

Racemi *foliacei infra folia.* Petala *serrata ut in sequenti, nec emarginata ut in Cerasso.*

Prunus rubra a me in arboret. berol. l. c. descripta, est sola hujus varietas, foliorum serraturis minoribus et racemis erectoribus. W.

2. PRUNUS *virginiana.*

P. floribus racemosis, racemis rectis, foliis deciduis duplicato-dentatis laevibus, petiolis subquadriglandulosis. *Willd. arb.* 238. *t.* 5. *f.* 1. *

P. floribus racemosis, foliis deciduis basi antice glandulosis. *Sp. pl.* 677.

Prunus (*rubra*) floribus racemosis, racemis erectis, foliis deciduis laevibus basi biglandulosis. *Ait. Kew.* 2. *p.* 162.
Houttuyn Lin. Pfl. Syst. 1. *p.* 734. *nomen nec descriptio.*
Virginische Pflaume. W.
Habitat in Virginia. ♄ (v. v.)

Padi progenies, *sed verrucae in ramis duplo majores.* Petioli *antice ad apicem binis paribus glandularum.* Foliis *minus subtus reticulata et fere glabra.* Petala *orbiculata, nec obovata.* Fructus *quadruplo majores rubri.*

Distincta a sequente, qua cum, ob synonyma auctorum falsa, confusa: foliis *oblongis acuminatis argute inaequaliter duplicato-dentatis utrinque glabris,* petiolis *in foliis adultis binis paribus glandularum instructis,* racemis *longioribus, junioribus rectis, senioribus inferne jam defloratis laxiusculis, a praecedente vero diversa,* foliorum *forma, glandularum petioli dispositione,* floribus *minoribus,* petalis *subrotundis. Huc sine dubio pertinere videtur Prunus rubra Aitoni.* W.

*3. PRUNUS *serotina.*

P. floribus racemosis, racemis laxis, foliis deciduis simpliciter serratis, serraturis infimis subglandulosis. *Willd. arb.* 239. *t.* 5. *f.* 2. *

P. (*serotina*) foliis lato-lanceolatis acuminatis simpliciter serratis, glaberrimis subglandulosis deciduis, serraturis adpresso-inflexis, infimis saepe petiolo insidentibus, costa subtus bifariam pubescente, racemis simplicibus, petalis integerrimis. *Ehrh. Beitr.* 3. *p.* 20.

Prunus virginiana. *Mill. dict. n.* 3. *Du Roi. harbk.* 2. *p.* 191. *Wangenh. am.* 34. *t.* 14. *f.* 33

Cerasus sylvestris, fructu nigricante in racemis longis pendulis phytolaccae instar congestis. *Gron. vi g.* 54. *Roy. lugdb.* 537. *Du Ham. arb.* 5.

Spätblühende Pflaume. W.

Habitat in America *boreali.* ♄ (v. v.)

Dignoscitur facillime, licet foliorum, forma valde sit varians, costa media, subtus basin versus, barbata. W.

4. PRUNUS *canadensis.* †

P. floribus racemosis, foliis deciduis eglandulosis lato-lanceolatis rugosis utrinque pubescentibus. *Sp. pl.* 678.

Cerasus racemosa, foliis amygdalinis, americana. *Pluk. alm.* 97. *t.* 58. *f.* 5.

Houttuyn Lin. Pfl. Syst. 1. *p.* 735.

Canadische Pflaume. W.

Habitat in America *septentrionali.* ♄

Rami *laeves.* Folia *lato-lanceolato absque glandulis, venoso-rugosa minusque rigida quam in reliquis, argute serrata, utrinque viridia, ad tactum manifeste villosa, et basi in petiolum desinentia.*

*5. PRUNUS *elliptica.*

P. floribus racemosis, foliis ellipticis serratis glabris. *Thunb. jap.* 199.

Elliptischblättrige Pflaume. W.

Habitat culta in Japonia. ♄

Caulis *arboreus.* Rami *et* Ramuli *alterni nodosi albo-punctati rugosi glabri.* Folia *in ramulis aggregata sparsa breviter petiolata elliptica obtusiuscula venosa glabra patentia digitalia.* Flores *racemosi pauci.* Drupa *oblonga magnitudine Passulae.* Flores *non vidi.* Thunb. l. c.

*6. PRUNUS *occidentalis.*

P. floribus racemosis, racemis lateralibus, foliis perennantibus eglandulosis oblongis acuminatis integerrimis utrinque glabris. *Swartz prodr.* 80. *Fl. ind. occid.* 2. *p.* 925.* *Ait. Kew.* 2. *p.* 163.

Cerasus latiore folio, fructu racemoso purpureo majore. *Catesb. carol.* 2. *p.* 94. *t.* 94.? W.

Amygdalis foliis magnis. *Nicolf. doming.* 154.

Westindische Pflaume. W.

Habitat in Antillarum *montibus interioribus.* ♄

*7. PRUNUS *sphaerocarpa.*

P. floribus racemosis, racemis axillaribus, foliis perennantibus eglandulosis integerrimis nitidis, drupis subrotundis. *Swartz prodr.* 81. *Fl. ind. occid.* 2. *p.* 927.*

Myrtifolia arbor, foliis latis subrotundis, flore albo. *Sloan. jam.* 162. *hist.* 2. *p.* 79. *t.* 193. *f.* 1. *mala. Roy. dendr.* 86.

Amygdalus foliis parvis. *Nicolf. doming.* 145.

Kugelfrüchtige Pflaume. W.

Habitat in montium sylvis Jamaicae, Hispaniolae. ♄ (v. s.)

8. PRUNUS *lusitanica.*

P. floribus racemosis, foliis sempervirentibus ovato-lanceolatis serratis eglandulosis. *Ait. Kew.* 2. *p.* 163. *Willd. arb.* 241.*

P. floribus racemosis, foliis sempervirentibus eglandulosis. *Mill. ic.* 131. *t.* 196. *f.* 1.

Padus lusitanica. *Mill. dict. n.* 5.

Padus foliis glandula destitutis. *Vir. cliff.* 42. *Hort. upf.* 126. *Roy. lugdb.* 269.

Padus foliis sempervirentibus ovatis. *Hort. cliff.* 185.

Lauro Cerasus lusitanica minor. *Dill. elth.* 193. *t.* 159. *f.* 193. *Tournef. inst.* 628.

Houttuyn Lin. Pfl. Syst. 1. *p.* 736.

Portugisische Pflaume. W.

Habitat in Lusitania, Pensylvania. ♄ (v. v.)

*9. PRUNUS *caroliniana.*

P. foliis racemosis, foliis sempervirentibus oblongo-lanceolatis serratis eglandulosis. *Ait. Kew.* 2. *p.* 163.

Padus (*carolina*) foliis lanceolatis acute denticulatis sempervirentibus. *Mill. dict. n.* 6. *Du Roi. harbk.* 2. *p.* 198.

Carolinische Pflaume. W.
Habitat in Carolina *australi.* ♄

10. PRUNUS *Lauro-Cerasus.*

P. floribus racemosis, foliis sempervirentibus dorso biglandulosis. *Mat. med.* 124. *Du Roi. harbk.* 1. *p.* 196. *Blackw. t.* 512. *Willd. arb.* 242.

Padus laurocerasus. *Mill. dict. n.* 4.

Padus glandulis duabus dorso foliorum innatis. *Vir. cliff.* 42. *Hort. upf.* 126. *Roy. lugdb.* 269.

Padus foliis sempervirentibus lanceolato-ovatis. *Hort. cliff.* 185.

Cerasus folio laurino. *Bauh. pin.* 450.

Laurocerasus. *Clus. hist.* 1. *p.* 4. *Cam. hort. t.* 23. *Tour. nef. inst.* 627. *Raj. hist.* 1549. *Du Ham. arb.* 1. *t.* 133.

Houttuyn Lin. Pfl. Syst. 1. *p.* 737.

Lorbeerblättrige Pflaume. W.

Habitat in Trapezunte, *unde in* Europam *venit* 1576. ♄ (v. v.)

*11. PRUNUS *paniculata.*

P. floribus paniculatis patulis, foliis ovatis. *Thunb. jap.* 200.

Rispenblütige Pflaume. W.

Habitat in Iaponia. ♄

Caulis *arboreus totus glaber.* Rami *et* Ramuli *erecti.* Folia *sparsa petiolata ovata acute serrata venosa glabra inaequalia bipollicaria et ultra.* Petioli *erecti lineam longi.* Flores *paniculati albi.* Panicula *ampla patentissima. Differt a P. Mahaleb, cui quodammodo similis:* panicula *florum longe majori et patentissima,* floribus *minoribus,* foliis *magis oblongis, inferne attenuatis acuteque serratis.* Thunb. l. c.

12. PRUNUS *Mahaleb.*

P. floribus corymbosis terminalibus. foliis ovatis. *Iacq. austr. t.* 227. *Crantz. austr. p.* 95. *Scop. carn. ed. 2. n.* 588. *Pollich. pal. n.* 466. *Hoffm. germ.* 169. *Roth. germ. I.* 211. *II.* 539.

P. floribus corymbosis terminalibus, foliis subcordatis petiolis glandulosis. *Du Roi. harbk.* 2. *p.* 182.

Cerasus foliis subrotundis serratis, pedunculis multifloris. *Hall. helv. n.* 1084.

Cerasus Mahaleb. *Mill. dict. n.* 4.

Cerasus foliis ovatis. *Vir. cliff.* 43. *Hort. upf.* 125. *Roy. lugdb.* 268. crenatis. *Hort. cliff.* 487.
Cerasus sylvestris amara, Mahaleb putata. *Bauh. hist. Du Ham. arb.* 1. *t.* 55.
Cerasso affinis. *Bauh. pin.* 451.
Mahaleb. *Cam. epit.* 91.
Houttuyn Lin. Pfl. Syst. 1. *p.* 740.
Mahaleb-Pflaume. W.
Habitat in Helvetia, Germania. ♄ (v. v.)
Folia conduplicata, ovata, obtusa, crenata. Stipulae *crenatae dentibus fuscis.* Corymbus *convexus.* Bracteae *brevissimae, obtusissimae, serratae.*

13. PRUNUS *Armeniaca.*

P. floribus sessilibus, foliis subcordatis. *Sp. pl.* 679. *Du Roi. harbk.* 2. *p.* 169. *Willd. arb.* 243.
P. foliis ovato-cordatis. *Hort. cliff.* 186. *Hort. upf.* 124. *Roy. lugdb.* 268.
Armeniaca. *Mill. dict. Blackw. t.* 281.
Armeniaca mala f. Mala praecocia priscorum. *Bauh. hist.* 1. *p.* 176. *Camer. epit.* 146.
Mala armeniaca majora. *Bauh. pin.* 442.
Mala armeniaca majora. nucleo dulci. *Bauh. pin.* 442. *Knorr. del.* 1. *t. A.* 2.
β. Malus armeniaca minor. *Bauh. pin.* 442.
Houttuyn Lin. Pfl. Syst. 1. *p.* 742.
Apricosen-Pflaume. W.
Habitat in Oriente. ♄ (v. v.)
Folia vernantia convoluta.

14. PRUNUS *sibirica.*

P. floribus sessilibus, foliis ovatis acuminatis simplicibus serratis, petiolis eglandulosis. W.
P. floribus sessilibus, foliis ovato-oblongis. *Sp. pl.* 679. *Pall. ross.* 1. *p.* 15. *t.* 8. *
P. inermis foliis ex ovato-cordatis, longe mucronatis, fructu exsucco. *Gmel. sib.* 3. *p.* 172.
P. foliis sessilibus, foliis ovato-oblongis, petiolatis glandulosis. *Du Roi. harbk.* 2. *p.* 170.
Armeniaca betulae folio et facie, fructu exsucco. *Amm. ruth.* 272. *t.* 29.
Houttuyn Lin. Pfl. Syst. 1. *p.* 744.
Sibirische Pflaume. W.
Habitat in Sibiriae *ulterioris montosis.* ♄

*15. PRUNUS *dasycarpa.*

P. floribus sessilibus, foliis ovatis acuminatis duplicato-serratis, petiolis glandulosis. *Willd. arb.* 243. *

P. (*dasycarpa*) foliis ovatis acuminatis duplicato-serratis, petiolatis glandulosis, pedunculis subsolitis brevissimis, drupa globosa pubescente. *Ehrh. Beitr.* 6. *p.* 90.

Rauhe Pflaume W.

Habitat in Oriente? ♄ (v. v.)

Simili praecedenti, at diversa foliis *duplicato-serratis*, petiolis *glandulosis. Vulgo nota it hortis sub titulo gallico: Abricot nois.* W.

16. PRUNUS *pumila.*

P. floribus subumbellatis, follis angusto-lanceolatis. *Mant.* 75. *Du Roi. harbk.* 2. *p.* 186. *Willd. arb.* 244.

P. sylvestris humilior, fructu rubro praecoci minore, radice reptatrice. *Gron. virg.* 2. *p.* 76.

Cerasus (*canadensis*) foliis lanceolatis glabris integerrimis, subtus caesiis, ramis patulis. *Mill. ic. t.* 89. *f.* 2.

Cerasus canadensis pumila, oblonga angustoque folio, fructu parvo. *Du Hamel. arb.* 149. *n.* 17.

Houttuyn Lin. Pfl. Syst. 1. *p.* 745.

Niedrige Pflaume. W.

Habitat in Canada. ♄ (v. v.)

Frutex *statura Amygdali nanae.* Radix *repens.* Rami *virgati, pupurascentes.* Folia *subtus glauca s. pallida.* Pedunculi *proprii, uniflori, terni e gemmis lateralibus.* H. U.

*17. PRUNUS *Chamaecerasus.*

P. umbellis sessilibus, foliis obovatis obtusiusculis glabris glanduloso-serratis. W.

P. (*Chamaecerasus*) pedunculis ab unico ad quinque, umbellis sessilibus, foliis lanceolatis utrinque glaberrimis. *Iacq. ic. rar.* 1. *t.* 90. *Collect.* 1. *p.* 133. * *Hoffm. germ.* 170.

Prunus Cerasus ♃. pumila. *Sp. pl.* 679.

Cerasus pumila. *Bauh. pin.* 450.

Chamaecerasus. *Clus. hist. p.* 64.

β. Prunus (*fruticosa*) umbellis sessilibus, foliis obovatis glabris serratis, serraturis infimis glandulosis. *Pall. ross.* 1. *p.* 19. *t.* 8. *B. Gmel. sib.* 3. *p.* 171.

Strauchartige Pflaume. W.

Habitat in Austriae *alpibus* β *in* Sibiria *ad* Volgam. ♄ (v. s.)

Sibirica varietas differt magnitudine sola foliorum, florum, fructumque. W.

18. PRUNUS *Cerasus.*

P. umbellis subpedunculis, foliis ovato-lanceolatis glabris conduplicatis. *Mat. med.* 124. *Blackw. t.* 449. *Du Roi. harbk.* 2. *p.* 175. *Pollich. p. n.* 467. *Moench. hass n.* 403. *Crantz. austr.* 94. *Hoff. germ.* 170. *Roth. germ I.* 211. *II.* 539.

Cerasus vulgaris. *Mill. dict. n.* 1.

Cerasus foliis glabris, serratis, ovato-lanceolatis, mucrone producto. *Hall. helv. n.* 1083.

Cerasus foliis ovato-lanceolatis. *Vir. cliff.* 49. *Hort. upf.* 125. *Roy lugdb.* 267. *Du Ham. arb.* 2. *t.* 56.

α. Cerasus *caproniana*, sativa rotunda rubra et acida. *Bauh. pin.* 449.

β. Cerasus *rosea*, hortensis, flore roseo. *Bauh. pin.* 450.

γ. Cerasus *plena* hortensis, flore pleno. *Bauh. pin.* 450. *Mill. ic.* 89. *f.* 1.

δ. Cerasa *dulcia*, alba dulcia. *Bauh. pin.* 450.

ε. Cerasa *juliana*, carne tenera et aquosa. *Bauh. pin.* 450.

ζ. Cerasus *austera*, acidissima sanguineo succo. *Bauh. pin.* 445.

η. Cerasus *avium*, racemosa hortensis. *Bauh. pin.* 450.

C. hortensis. *Mill. dict. n.* 2.

θ. Cerasus hortensis, flore pleno. *Bauh. pin.* 450. *Mill. dict. n.* 3.

Houttuyn Lin. Psl. Syst. 1. *p.* 746.

Saure Pflaume. W.

Habitat in Europa. ♄ (v. v.)

Folia *conduplicata.* Stipulae *dentatae.* Bracteae *trifidae, serratae: intermedia foliacea.* Gemmae *terminales foliosae, laterales floriferae.*

19. PRUNUS *avium.*

P. umbellis sessilibus, foliis ovato-lanceolatis subtus pubescentibus conduplicatis. *Fl. suec.* 2. *p.* 474. *Rudf. angl.* 187. *Mat. med.* 125. *Du Roi. harbk.* 2. *p.* 172. *Pollich. pal. n.* 468. *Ludw. ect. t.* 108. *Blackw. t.* 425. *Kniph. cent.* 5. *n.* 73. *Hoffm. germ.* 170. *Roth. germ. I.* 211. *II.* 540.

Cerasus foliis ovato-lanceolatis, serratis, inferne subhirsutis, mucrone producto. *Hall. helv. n.* 1082.

Prunus Cerasus. *Scop. carn.* 2. *n.* 587.

Cerasus nigra. *Mill. dict. n.* 2.

Cerasus sylvestris, fructu nigro, et rubro. *Bauh. hist.* 1. *p.* 220.

Cerasus major s. sylvestris, fructu subdulci nigro colore inficiente. *Bauh. pin.* 450. *Du Ham. arb. fruit.* 1.

Cerasus sylvestris, septentrionalis anglica, fructu rubro parvo serotino. *Raj. hist.* 1539.

β. Prunus *duracina.*

Cerasus crassa carne dura. *Bauh. pin.* 450.

γ. Prunus *Bigarella.*

Cerasus sativa major. *Bauh. pin.* 450.

Cerasus major, fructu cordato magno. *Raj.* 1538.

Houttuyn Lin. Psl. Syst. 1. *p.* 749.

Süsse Kirsche. W.

Habitat in Europa *boreali.* ♄ (v. v.)

Folia *conduplicata, glandula* 1. *s.* 2 *in petioli apice.* Umbella *sessilis, subtriflora:* Floribus *petiolatis.* Involucrum 4-*phyllum.*

Haec floret e ramis antepenultimi, Cerasus *vero ex ultimi anni ramis.*

Ex urbe Ponti Cerasa in Italiam, Romam transportata per Lucullum, ex victoria Attica Mithridato victo, ab urbe condita 680.

*20. PRUNUS *semperflorens.*

P. floribus racemosis, calycibus serratis, foliis ovatis serratis basi glandulosis. *Willd. arb.* 247. *

Prunus (*semperflorens*) caule arborescente, foliis ovato-lanceolatis serratis conduplicatis glabris, petiolis eglandulosis, racemis foliosis pendulis. *Ehrh. Beit.* 7. *p.* 132.

P. (*serotina*) racemis elongatis foliosis pendulis, foliis ovato-lanceolatis serratis glabris, petiolis eglandulosis. *Roth. catalect.* 1. *p.* 58.

Cerasus sativa aestate continue florens et frugescens. *Du Ham. arb.* 1. *p.* 178. *Du Roi. harbk.* 2. *p.* 178.

Cerasus fructu serotino, cum pediculo longiori foliato. *Tournef. inst.* 626.

Cerasus racemosa. *Bauh. hist.* 1. *p.* 223.

Immerblühende Pflaume. W.

Habitat - - - - ♄ (v. v.)

Hybrida forte progenies nunc in hortis nostris faciem suam servans. W.

21. PRUNUS *pensylvanica.*

P. umbellis subsessilibus aggregatis multifloris tandem

paniculaeformibus, foliis oblongo-lanceolatis acuminatis glabris basi biglandulosis. *Ait. Kew.* 2. *p.* 165. *Willd. arb.* 248. *

P. umbellis sessilibus, foliis ovato-lanceolatis, ramulis pallide punctatis. *Lin. suppl.* 252.

Prunus lanceolata. *Willd. arb.* 240. *t.* 3. *f.* 3.

Pensylvanische Pflaume. W.

Habitat in America *septentrionali.* ♄ (v. v.)

Facies *P. Cerasi, sed ramuli punctis albidis adspersi ut in P. virginiana.* Folia *P. Cerasi lanceolato-ovata serrulata laeviæ, basi glandulis duabus saepe rubris.* Umbellae *sessiles.* Flores *P. Cerasi minores.*

P. lanceolata a me in arb. berol. i. c. descripta, est nil aliud, quam haec Pruni species; vidi hanc sero autumno cum pedunculorum tantum rudimentis, et flores P. Padi forma et facie esse e narratione hortulani habui. In sequenti vero anno florentem arborem vidi et mox errorem agnovi. Inflorescentia vero hujus speciei saepius elongata est, et formam fere racemi habet. W.

*22. PRUNUS *pygmaea.* W.

P. umbellis sessilibus paucifloris, foliis ellipticis acutis basi biglandulosis glabris. *Willd. arb.* 248. *

Zwerg-Pflaume. W.

Habitat in America *boreali.* ♄ (v. v.)

Frutex *tri-s. quadripedalis inermis.* Folia *ovato-elliptica acutiuscula utrinque glabra, basi attenuata argute serrata, dente ultimo utrinque glandula instructo.* Umbellae *sessiles quadri-s. quinqueflorae confertae.* Flores *magnitudine P. spinosae.* Fructus *magnitudine pisi majoris, nigri parum succulenti.* W.

*23. PRUNUS *nigra.*

P. umbellis sessilibus solitariis paucifloris, foliis deciduis ovatis acuminatis, petiolis biglandulosis. *Ait. Kew.* 2. *p.* 165.

Schwarze Pflaume. W.

Habitat in America *boreali.* ♄ (v. v.)

Diversissima a praecedente. Folia *ovata valde acuminata inaequaliter argute serrata utrinque glabra* Umbellae *tri-s. quadriflorae.* W.

*24. PRUNUS *aspera.*

P. floribus solitariis terminalibus, foliis ovatis serratis asperis. *Thunb. jap.* 201.

Muk no ki. *Kaempf. amoen.* 799.
Scharfblättrige Pflaume. W.
Habitat in Japonia. ♄.

Rami *et* ramuli *teretes punctati:* Folia *alterna petiolata ovata acuminata ferrata venosa utrinque scabra, subtus pallida patentia bipollicaria.* Petiolus *vix unguicularis sulcatus.* Flores *in ultimis ramulis terminales solitarii.* Drupa *magnitudine piperis globoso-ovata stylo persistente coerulea glabra.* Nux *triquetra dura ovata acutiuscula.* Nucleus *albidus.* Fructus *edulis.* Folium *pagina suprema asperum ad poliendum adhibetur.* Thunb. l. c.

*25. PRUNUS *japonica.*

P. pedunculis solitariis, foliis ovatis acuminatis glabris, ramis inermibus. *Thunb. jap.* 201.
Japanische Pflaume. W.
Habitat in Japonia. ♄

Caulis *fruticosus totus glaber.* Rami *et* ramuli *alterni teretes cinerei rugosi erecti.* Folia *alterna petiolata ovata acuminata duplicato-serrata utrinque glabra, venosa patentia pollicaria.* Stipulae *binae supra foliaceae setaceae longitudine petioli.* Fores *solitarii pedunculati.* Pedunculus *infra ramulos uniflorus unguicularis.* Drupa *magnitudine pisi.* Thunb. l. c.

*26. PRUNUS *glandulosa.*

P. pedunculis solitariis, foliis oblongis glanduloso-serratis, ramis inermibus. *Thunb. jap.* 202.
Drüsige Pflaume. W.
Habitat in Japonia. ♄

Caulis *fruticosus ramulosus, omnibus partibus glaber.* Rami *teretes striati cinerei, ramulis sensim filiformibus.* Folia *sparsa petiolata oblonga serrata, serraturis gladulosis, patentia, subtus venoso-reticulata unguicularia.* Petioli *foliis multoties breviores.* Flores *sparsi solitarii pedunculati.* Pedunculi *penduli longitudine foliorum.* Calyx *subcampanulatus.* Corolla *incarnata. Differt a P. pumila,* foliis *acutis tenuissime serratis subtus concoloribus nec obtusis subintegris et glaucis: a P. incisa:* foliis *glanduloso-serratis glabris.* Thunb. l. c.

*27. PRUNUS *incisa.*

P. pedunculis solitariis, foliis ovatis inciso-serratis villosis, ramis inermibus. *Thunb. jap.* 202.

Tiefzähnige Pflaume. W.
Habitat in Japonia. ♄

Caulis *arboreus parum crassus debilis orgyalis.* Rami *et* ramuli *alterni flexuosi glabri cinerei inermes patentes.* Folia *ex apicibus ramulorum plura brevissime petiolata ovata acute inciso-serrata villosa, vix unguicularia sub florescentia dein excrescentia.* Petioli *foliis duplo breviores.* Flores *ex apicibus ramulorum solitarii pedunculati incarnati.* Pedunculi *capillares glabri foliis duplo longiores.* Perianthium *cylindricum apice dilatatum glabrum ferrugineum corolla duplo brevius.* Thunb. l. c.

*28. PRUNUS *tomentosa.*

P. pedunculis solitariis, foliis ovatis subtus tomentosis. *Thunb. jap.* 203.
Filzblättrige Pflaume. W.
Habitat in Japonia. ♄

Caulis *arboreus ramosus.* Rami *glabri erecti ramulosi.* Ramuli *alterni patuli tomentosi.* Folia *alterna petiolata ovata acuta serrata venosa supra villosa subtus tomentosa patentia subpollicaria.* Petioli *tomentosi semilineam longi.* Flores *solitarii pedunculati.* Drupa *magnitudine pisi.* Thunb. l. c.

29. PRUNUS *domestica.*

P. pedunculis subsolitariis, foliis lanceolato-ovatis convolutis, ramis muticis. *Mat. med.* 125. *Du Roi. harbk.* 2. *p.* 160. *Hoffm. germ.* 170. *Roth. germ. I.* 212. *II.* 541.

P. inermis, foliis lanceolato-ovatis. *Hort. cliff.* 186. *Hort. upf.* 124. *Roy. lugdb.* 268.

Prunus pruna offic. *Crantz. auft. p.* 94.

P. foliis serratis, hirsutis, ovato-lanceolatis, floribus longe petiolatis. *Hall. helv. n.* 1079.

P. sylvestris fructu majore. *Vaill. paris.* 140.

Prunus. *Bauh. pin.* 443. *Raj. hist.* 1526. *Blackw. t.* 309.

β. Prunus *Damascena.*

Pruna majora dulcia et parva atro-coerulea. *Bauh. pin.* 443 *n.* 23. *Blackw. t.* 305. *Knorr. del i. t. P.* 2.

γ. Prunus *hungarica.*

Pruna magna crassa subacida. *Bauh. pin.* 443.

δ. Prunus *juliana.*
Pruna oblonga caerulea. *Bauh. pin.* 443.
ε. Prunus *pertigona.*
Pruna nigra, carne dura. *Bauh. pin.* 443.
ζ. Prunus *cerea.*
Pruna coloris cerae ex candido in luteum pallescente. *Bauh. pin.* 443.
η. Prunus *acinaria.*
Pruna magna rubra rotunda. *Bauh. pin.* 443.
θ. Prunus *maliformis.*
Pruna rotunda flava dulcia mali amplitudine. *Bauh. pin.* 443.
ι. Prunus *augustana.*
Pruna augusto matureſcentia minora et auſteriora. *Bauh. pin.* 443.
κ. Prunus *praecox.*
Pruna parva praecocia. *Bauh. pin.* 443.
λ. Prunus *cereola.*
Pruna parva ex viridi flaveſcentia. *Bauh. pin.* 443.
μ. Prunus *amygdalina.*
Pruna amygdalina. *Bauh. pin.* 443.
ν. Prunus *galatenſis.*
Pruneoli albi oblongiuſculi acidi. *Bauh. pin.* 443.
ο. Prunus *Brignola.*
Pruna ex flavo rufeſcentia mixti ſaporis gratiſſima. *Bauh. pin.* 443.
Houttuyn Lin. Pſl. Syſt. 1. *p.* 750.
Gemeine Pflaume. W.
Habitat in Europae *auſtralioris locis elevatis.* ♄ (v. v.)
Folia vernantia convoluta. Gemmae *floriferae aphyllae.*

30. PRUNUS *inſiticia.*

P. pedunculis geminis, foliis ovatis ſubtus villoſis convolutis, ramis ſpineſcentibus. *Amoen. acad.* 4. *p.* 273. *Hudſ. angl.* 186. *Blackw. t.* 305. *Hall. helv. n.* 1081. *Du Roi. harbk* 2. *p.* 165. *Hoffm. germ.* 170. *Roth. germ. I.* 212. *II.* 541.
P. ſylveſtris major. *Raj. hiſt.* 1528. *Du Ham. arb.* 2. *t.* 41.
Pruna ſylveſtria praecocia. *Bauh. pin.* 444.
Houttuyn Lin. Pſl. Syſt. 1. *p.* 752.
Kriechen-Pflaume, W.
Habitat in Germania, Helvetia, Anglia. ♄ (v. v.).

*31. PRUNUS *cerasifera.*

P. pedunculis solitariis, foliis ellipticis glabris, fructibus pendulis ramis subinermibus. *Willd. arb.* 250. *

P. (*cerasifera*) ramis subspinescentibus glaberrimis, foliis ellipticis glabris convolutis, pedunculis solitariis tenuissimis glaberrimis, calyce reflexo, drupa subglobosa pendula. *Ehrh. Beitr.* 4. *p.* 17.

Prunus domestica ℞. myrobalan. *Sp. pl.* 680.

Prunus domestica c. *Du Roi. harbk.* 2. *p.* 164.

P. fructu rotundo nigro-purpureo dulci. *Bauh. pin.* 444.

P. fructu majori, rotundo rubri. *Tournef. inst.* 622.

Runde Pflaume, W.

Habitat in America *boreali.* ♄ (v. v.)

32. PRUNUS *spinosa.*

P. pedunculis solitariis, foliis elliptico-lanceolatis subtus pubescentibus, fructibus rectis, ramis spinosis. W.

P. pedunculis solitariis, foliis lanceolatis glabris, ramis spinosis. *Hort. cliff.* 186. *Fl. suec.* 397, 432. *Mat. med.* 125. *Roy. lugdb.* 268. *Du Roi. harbk.* 2. *p.* 166. *Scop. carn. n.* 586. *Pollich. pal. n.* 469. *Du Ham. arb.* 2. *p.* 186. *Blackw. t.* 494. *Hoffm. germ.* 170. *Roth. germ. I.* 212. *II.* 541.

p. ramis spinosis pubescentibus, foliis ellipticis convolutis subtus villosis, pedunculis solitariis subpubescentibus, calyce patente, drupa globosa. *Ehrh. Beitr.* 4. *p.* 16.

P. Acacia. *Crantz. austr. p.* 193.

P. spinosa, foliis glabris, serratis, ovato-lanceolatis, floribus breviter petiolatis. *Hall helv. n.* 1080.

P. sylvestris. *Bauh. pin.* 444. *Tabern. ic.* 992.

Houttuyn Lin. Pfl. Syst. 1. *p.* 755.

Schlehen-Pflaume. W.

Habitat in Europae *collibus apricis* ♄ (v. v.)

*33. PRUNUS *prostrata.*

P. pedunculis geminis, foliis ovatis inciso-serratis eglandulosis subtus tomentoso-albicantibus, caule prostrato. *Billard. pl. syriac. p.* 15. *t.* 6. *

P. cretica montana minima humifusa, flore suave rubente. *Tournef. cor.* 43.

Liegende Pflaume. W.

Habitat in Cretae *montibus, inque cacumine montis* Libani. ♄

Amygdalis habitu accedit, sed nux laevis. W.

683. PLINIA.

Gen. plant. edit. Schreb. n. 851.

Cal. 5-f. 4-partitus. Petala 5 f. 4. *Drupa* supera, sulcata.

1. PLINIA *crocea.*

P. floribus pentapetalis. *Mant.* 402.
P. pinnata. *Sp. pl.* 2. *p.* 735.
P. fructu coroceo odorato. *Plum. gen.* 9. *ic.* 225.
Houttuyn Lin. Pfl. Syst. 1. *p.* 713.
Safranfarbige Plinie. W.
Habitat in America. ♄

Folia *pinnata, abrupta, foliolis circiter* 12, *ovato-lanceolatis, integerrimis.* Flores *sessiles, sparsi per ramos nudos seniores.* Fructus *edulis.*

Planta adhuc obscura a recentioribus Botanicis nondum observata; quae secundum characterem incompletum, a Plumiero datum, situ germinis ab Eugenia diversa videtur. W.

984. CHRYSOBALANUS.

Gen. pl. ed. Schreb. n. 850.

Cal. 5-fidus. *Petala* 5. *Stylus* lateralis *Drupae* nux 5-sulcata, 5-valvis.

1. CHRYSOBALANUS *Icaco.*

Chrysobalanus. *Iacq. amer.* 154. *t.* 94. *Mill. dict. n.* 1.
Frutex folio cotini crasso in summitate deliquium patiente, fructu ovali coeruleo. *Catesb. car.* 1. *p.* 25. *t.* 25.
Guaiera. *Marcgr. bras. t.* 2. *c.* 4.
α. Icaco fructu ex albo rufescente. *Plum. gen.* 44. *ic.* 158.
β. Icaco fructu nigro. *Plum. gen.* 44.
γ. Icaco fructu purpureo. *Plum. gen.* 44.
Chrysobalanus (*purpurea*) foliis decompositis, foliolis ovatis integerrimis. *Mill. dict. n.* 2. R.
δ. Chrysobalanus fruticosus, foliis orbiculatis alternis, floribus laxe racemosis. *Brown. jam.* 250. *t.* 17. *f.* 5.
Houttuyn Lin. Pfl. Syst. 1. *p.* 756. *t.* 11. *f.* 2.
Westindische Icacopflaume. W.
Habitat in America *meridionali.* ♄ (v. f.)

Species *an una vel plures vix dixero, quam tantum unica mihi visa* δ, *quae caule scabro non est, sed* Folia

alterna, subrotunda, integerrima, subemarginata. Flores *paniculati*: Pedunculis *exterius rotundatis, interius planis.*

*985. ROBINSONIA.

Gen. pl. ed. Schreb. n. 852.

Cal. 5-dentatus. *Petala* 5. *Bacca* striata 2-locularis, loculis 1-spermis. *Sem.* villosa.

*1. ROBINSONIA *melianthifolia.* W.

Touroulia gujanensis. *Aubl. guj.* 1. *p.* 492. *t.* 194. *
Honigblumenblättrige Robinsonie. W.
Habitat in sylvis Gujanae. ♄

Arbor *magna.* Folia *alterna fere Melianthi majoris, impari pinnata, foliolis lanceolato acuminatis argute serratis venosis, superioribus basi in petiolum communem decrescentibus.* Stipulae *oblongae acutae parvae.* Flores *flavi minuti in panicula terminali.* Bacca *Cerasi magnitudine edulis acidula et grati saporis.* W.

986. SONNERATIA.

Gen. pl. ed. Schreb. n. 853.

Cor. 6-fidus. *Petala* 6-lanceolata. *Bacca* multilocularis, loculis polyspermis.

1. SONNERATIA *acida.*

S. acida. *Lin. suppl.* 252.
Rhizophora (*caseolaris*) foliis ovatis obtusis, floribus solitariis, fructibus orbiculatis depressis mucronatis. *Sp. pl.* 635.
Aubletia caseolaris. *Gaert. sem.* 1. *p.* 379. *t.* 78. *f.* 2.
Pagapate. *Sonnerat. it. nov. guin. p.* 16. *t.* 10. 11.
Mangium caseolare. *Rumph. amb.* 1. *p.* 111. *t.* 73. 74.
Houttuyn Lin. Psl. Syst. 1. *p.* 183.
Säuerliche Sonneratie. W.
Habitat in Moluccis *inque uliginosis* Nova Guineae. ♄

Arbor. Folia *opposita subsessilia oblonga integerrima Hyperici.* Flores *terminales solitariis magni.* Petala *rubra.* Fructus *similis Mesembryanthemi, succo acido vesiculoso.*

DIGYNIA.

987. CRATAEGUS.

Gen. plant. ed. Schreb. n. 854.

Cal. 5-fidus. *Petala* 5. *Bacca* infera disperma.

1. CRATAEGUS *coccinea.*

C. spinosa, foliis cordato-ovatis inciso-angulatis glabris, petiolis calycibusque glandulosis floribus pentagynis. *Ait. Kew.* 2. *p.* 167. *Willd. arb.* 81.

C. foliis cordatis repando-angulatis serratis glabris. *Mill. dict. n.* 4. *Du Roi.* 1. *p.* 139.

C. foliis ovatis repando angulatis serratis glabris. *Hort. cliff.* 187. *Hort. upf.* 126. *Gron. virg.* 54. *Roy. lugdb.* 272. *Du Hamel. arb.* 12.

Mespilus foliis cordatis ovatis acuminatis, marginibus acute serratis, ramis spinosis. *Mill. dict. t.* 170.

Mespilus, apii folio, virginiana spinis horrida, fructu amplo coccineo *Pluk. alm.* 249. *t.* 46. *f.* 4.

Mespilus spinosa s. Oxyacantha virginiana maxima *Angl. hort.* 49. *t.* 13. *f.* 1.

Oxyacantha spina sancta dicta. *Raj. hist.* 1799.

Houttuyn Lin. Pfl. Syst. 1. *p.* 763.

Rother Weissdorn. W.

Habitat in Virginia, Canada. ♄ (v. v.)

Rami *adspersi punctis vagis.* Spinae *axillares: validae, patentissimae, ramorum e rudimentis.* Folia *cuneato-ovata, sublobata, serrata.* Pedunculi *pubescentes, corymbosi.*

2. CRATAEGUS *cordata.*

C. spinosa, foliis cordato-ovatis inciso-angulatis glabris petiolis calycibusque eglandulosis, floribus pentagynis. *Ait. Kew.* 2. *p.* 168. *Willd. arb.* 82. *

C. (*populifolia*) foliis subcordatis trilobis, lobis inciso-serratis, utrinque laevibus, petiolis praelongis laevibus. *Walt. carol. p.* 147.

Mespilus (*Phaenopyrum*) spinosa, foliis cordatis tri-quinque-s. septemfidis serratis glabris, floribus corymbosis, segmentis calycinis deciduis, fructibus depresso-globosis late umbilicatis, nucibus apice denudatis. *Lin. suppl.* 254. *Ehrh. Beitr.* 2. *p.* 67.

Mespilus (*cordata*) foliis cordato-ovatis acuminatis acute

ſerratis, ramis ſpinoſis. *Mill. dict. ic.* 119. *tab.* 179. *Du Roi. harbk.* 1. *p.* 615.

Meſpilus acerifolia. *Burgsdorf. Anleit. n.* 232.

Ahornblättriger Weiſsdorn. W.

Habitat in America *boreali* ♄ (v. v.)

Arbor *mediocris.* Rami *ſpinoſi albo-maculati.* Folia *cordata trifida, quinquefida ſ. ſeptemfida acuminata, acute ſerrata glabra magnitudine Betulae albae.* Petiolus *tenuiſſimus folio brevior.* Corymbus *compoſitus.* Brateae *ad baſin pedunculorum ſolitariae ſubulatae minimae deciduae.* Flos *Crataegi Oxyacanthae paulo minor.* Dentes *calycini breviſſimi obtuſi, fructu maturo decidui.* Styli *quinque.* Fructus *depreſſo-globoſus ſ. verticilliformis coccineus magnitudine Ribis rubri, umbilico laxo nudo.* Nuces 5 *oſſeae, apicibus umbilicum replentibus nudis.* Floreſcentia *ſerotina et ultima hujus generis.*

3. CRATAEGUS *viridis.*

C. foliis lanceolato-ovatis ſubtrilobis ſerratis glabris caule inermi. *Sp. pl.* 683.

Meſpilus inermis foliis oblongis integris acuminatis ſerratis parvis utrinque viridibus. *Gron. virg.* 163.

Houttuyn Lin. Pſt. Syſt. 1. *p.* 764.

Grüner Weiſsdorn. W.

Habitat in Virginia. ♄

Stipulae ſemicordatae.

Varietas *C. coccineae. Gron. virg.* 76. Variant *corte hae Americae ſeptentrionalis species plurimum ſpinis ſ. ſine ſpinis, Stylorum numero, foliorum figura et videntur in natali mixtae. Sed inermis ſunt C. Aria, torminalis et indica.*

Incerta ſpecies, denuo obſervationibus determinanda. W.

*4. CRATAEGUS *pyrifolia.*

C. ſpinoſa inermisve, foliis ovato-ellipticis inciſo-ſerratis ſubplicatis ſubhirtis, calycibus villoſiuſculis, foliolis lineari-lanceolatis ſerratis, floribus trigynis. *Ait. Kew.* 2. *p.* 168. *Willd. arb.* 83. *

C. (*Leucophleos*) inermis, foliis ovatis inaequaliter ſerratis, baſin verſus integerrimis, ſtylo ſemibifido. *Moench. weiſſenſt. p.* 31. *t.* 2.

Crataegus tomentoſa. *Du Roi. harbk.* 1. *p.* 183.

Crataegus edulis. *Loddiges catal. p.* 8.

Mespilus laciniata. *Walt. carol. p.* 147.?
Mespidus (*Calpodendron*) spinosa, foliis ovalibus acuminatis subangulatis serratis pubescentibus basi cuneatis, pedunculis multifloris, laciniis calycinis pinnatifidis. fructibus urceolatis. *Ehrh. Beitr.* 2. *p.* 67.
Birnenblättriger Weissdorn. W.
Habitat in America *boreali.* ♄ (v. v.)

*5. CRATAEGUS *elliptica.*
D. spinosa, foliis ellipticis inaequaliter serratis glabris, petiolis calycibusque glandulosis, baccis globosis pentaspermis. *Ait. Kew.* 2. *p.* 168.
Ovalblättriger Weissdorn. W.
Habitat in America *boreali.* ♄

*6. CRATAEGUS *glandulosa.*
C. spinosa, foliis obovato-cuneiformibus angulatis glabris nitidis, petiolis stipulis calycibusque glandulosis, baccis ovalibus pentaspermis. *Ait. Kew.* 2. *p.* 168. *Willd. arb.* 84. *. *Moench. weissenst. p.* 31.
C. (*sanguinea*) spinosa, foliis septangulis serratis, basi productis, petiolis submarginatis. *Pall. ross.* 1. *p.* 25. *t.* 11.
Mespilus (*rotundifolia*) spinosa, foliis subrotundis subangulatis serratis glabris splendentibus, corymbis multifloris, laciniis calycinis serrato-glandulosis, drupis globosis. *Ehrh. Beitr.* 3. *p.* 20.
Drüsiger Weissdorn. W.
Habitat in America *boreali, inque* Sibiria. ♄ (v. v.)
In hac specie spinae *validae, in sequentibus duabus tenues, apice fere incurvo, et in flava saepe foliolis parvis instructae.* Ait. l. c.

*7. CRATAEGUS *flava.*
C. spinosa, foliis obovato-cuneiformibus angulatis glabris nitidis, petiolis stipulis calycibusque glandulosis, baccis turbinatis tetraspermis. *Ait. Kew.* 2. *p.* 169.
Mespilus (*flexispina*) foliis ovatis crenatis, stipulis semicordatis serratis, spinis foliaceis, floribus solitariis, *Moench. weissenst. p.* 62. *t.* 4.
Gelbfrüchtiger Weissdorn. W.
Habitat in America *boreali.* ♄

8. CRATAEGUS *parvifolia.*
C. spinosa, foliis cuneiformi-ovatis incisis serratis, foliolis calycinis lanceolatis incisis longitudine fructus,

floribus pentagynis. *Ait. Kew.* 2. *p.* 169. *Willd. arb.* 85. *

C. (*tomentosa*) foliis cuneiformi-ovatis serratis subangulatis subtus villosis, ramis spinosis. *Sp. pl.* 682.

C. (*uniflora*) foliis lanceolato-ovatis serratis subtus villosis, stipulis semicordatis, floribus solitariis, calycibus foliaceis, spinis longissimis. *Du Roi. harbk.* 1. *p.* 184.

Mespilus (*Xanthocarpus*) spinosa, foliis subcuneiformibus crenatis, floribus solitariis, laciniis calycinis subfoliaceis inciso-serratis longis reflexis fructibus subturbinatis punctato-verrucosis. *Lin. suppl.* 254.

Mespilus inermis foliis ovato-oblongis serratis subtus tomentosis. *Gron. virg.* 55.

Mespilus caroliniana apii folio, vulgari similis major, fructu luteo. *Trew. ehret. t.* 17.

Mespilus virginiana grossulariae foliis. *Pluk. phyt. t.* 100. *f.* 1.

Houttuyn Lin. Pfl. Syst. 1. *p.* 766.

Kleinblättriger Weissdorn. W.

Habitat in Virginia. ♄ (v. v.)

Fruticulus *rigidus spinosus*. Folia *subcuneiformia crenata crassiuscula subtomentosa sesquipollicaria*. Petiolus *brevissimus*. Pedunculus *ex apicibus ramulorum solitarius tomentosus, longitudine germinis*. Brateae 2-*f.* 3 *lineari-lanceolatae serratae diciduae*. Germen *tomentosum*. Laciniae *calyciniae subfoliaceae lanceolatae inciso-serratae reflexae germine longiores*. Styli *quinque*. Fructus *subturbinatus pallide luteus, verrucis nigrispunctatus, profunde umbilicatus, magnitudine drupae Pruni insiticiae*. Nuces 5 *osseae*.

*9. CRATAEGUS *villosa*.

C. foliis oblongis acuminatis villosis serratis, florum umbella composita. *Thunb. jap.* 204. *

Haarigen Weissdorn. W.

Habitat in Japonia. ♄

Caulis *fruticosus*. Folia *alterna petiolata ovato-oblonga acuminata serrata venosa villosa bipollicaria*. Flores *terminales umbellati*. Umbella *composita*. Styli *duo stigmatibus capitatis*. Fructus *villosus*. Thunb. l. c.

*10. CATRAEGUS *laevis*.

C. foliis ovatis acuminatis glabris serratis, florum umbella subsimplici. *Thunb. jap.* 204. *

Boldenblütiger Weisdorn. W.
Habitat in Japonia. ♄

Caulis *fruticosus totus glaber.* Folia *e gemmis alternis* 3 *vel* 4 *petiolata ovata acuminata tenuissime serrata plana glabra, tenuia, patentissima inaequalia pollicaria.* Flores *terminales umbellati patentissimi.* Umbella *substimplex, rarius radio unico trifido vel racemoso.* Styli. 2 *stigmatibus capitatis.* Thunb. l. c.

*11. CRATAEGUS *glabra.*

C. foliis oblongis acutis glabris serratis, florum panicula composita. *Thunb. jap.* 205. *

Glatter Weisdorn. W.
Habitat in Japonia. ♄

Differt a binis praecedentibus: foliis *oblongis nec ovatis, sed crassioribus et sempervirentibus,* petalis *basi villosis,* panicula *magna composita.* Thunb. l. c.

*12. CRATAEGUS *punctata.*

C. spinosa inermisve, foliis obovato-cuneiformibus glabris serratis, calycibus subvillosis, foliolis subulatis integris. *Ait. Kew.* 2. *p.* 169. *Willd. arb.* 86. * *Iacq. hort.* 1. *p.* 10. *t.* 28.

Crataegus Crus galli. *Du Roi. harbk.* 1. *p.* 195. *Wangenh. amer.* 52.

Mespilus (*cuneifolia*) spinosa, foliis ovatis cuneatis in petiolos decurrentibus obsolete angulatis serratis vix pubescentibus, supra glabris, subtus venoso-rugosis, corymbis multifloris, pedunculis apice incrassatis, segmentis calycinis integerrimis reflexis, drupis subglobosis punctato-verrucosis florum magnitudine, umbilico depresso. *Ehrh. Beitr.* 3. *p.* 21.

Punctirter Weisdorn. W.
Habitat in America *boreali.* ♄ (v. v.)

Variat fructibus rubris et flavis. W.

13. CRATAEGUS *Crus galli.*

C. spinosa, foliis obovato-cuneiformibus subsessilibus nitidis coriaceis, foliolis calycinis lanceolatis subserratis, floribus digynis. *Ait. Kew.* 2. *p.* 170. *Willd. arb.* 87. *

C. foliis lanceolato-ovatis serratis glabris, ramis spinosis. *Kalm. it.* 1. *p.* 244.

Crataegus lucida. *Wangenh. amer. p.* 53. *t.* 17. *f.* 42.
Mespilus lucida. *Ehrh. Beitr.* 4. *p.* 17.

Mespilus foliis lanceolatis serratis, spinis robustioribus floribus corymbosis. *Mill. dict. t.* 178. *f.* 2.

α. *splendens* foliiis obovato-cuneiformibus. *Ait. l. c.*

Mespilus aculeata pyrifolia denticulata splendens fructu insigni rutilo, virginiensis. *Plum. alm.* 249. *t.* 46. *f.* 1. *Du Ham. arb.* 17. *Hort. angl. t.* 13.

Mespilus pruni foliis, spinis longissimis fortibus, fructu rubro magno. *Clayt. virg.* 55.

β. *pyracanthifolia* foliis oblongo-lanceolatis subcuneiformibus. *Ait. l. c.*

γ. *salicifolia* foliis lanceolatis. *Ait. l. c.*

Houttuyn Lin. Pfl. Syst. 1. *p.* 765.

Glänzender Weissdorn. W.

Habitat in Virginia. ♄ (v. v.)

Folia *ovalia, basi cuneata, nitida.*

14. CRATAEGUS *indica.*

C. foliis lanceolatis serratis, caule inermi corymbis squamosis. *Sp. pl.* 683.

Houttuyn Lin. Pfl. Syst. 1. *p.* 767.

Indischer Weissdorn. W.

Habitat in India. ♄

Arbor *magna ramis inermibus.* Folia *lato-lanceolata, obtuse serrata, crassiuscula, petiolata.* Corymbi *terminales, pedunculis squamosis, bracteis subulatis.*

15. CRATAEGUS *maura.*

C. foliis oblongis apice dentatis. *Lin. suppl* 253.

Mauritanischer Weissdorn. W.

Habitat in Mauritania. *S. M. Wänström.* ♄

Statura et Facies C. Oxyacanthae. Frutex *cortice cinereo* Stipulae *in meo nullae.* Folia *oblonga S. sublanceolata obtusa laevia apice tridentata S. quinquedentata, dentibus acutis.* Flores *in corymbis ramosis similes C. Oxyacanthae.*

16. CRATAEGUS *Oxyacantha.*

C. foliis obtusis subtrifidis serratis glabris, floribus digynis, pedunculis calycibusque subglabriusculis calycinis segmentis lanceolatis acutis. W.

C. foliis obtusis subtrifidis serratis *Hort. cliff.* 188. *Fl. suec.* 399, 434. *Roy. lugdb.* 272. *Gmel. sib.* 3. *p.* 176. *Du Roi. harbk.* 1. *p.* 180. *Iacq. austr.* 3. *t.* 292. *f.* 2. *Pollich. pal. n.* 472. *Flor. dan. t.* 634. *Blackw. t* 149. *Kniph. cent.* 7. *n.* 17. *Knorr. del.* 1. *t.* 8. *Medic. in*

obſ. Soc. Lutr. 1774. *p.* 294. *Hoffm. germ.* 171. *Roth. germ. I.* 213. *II.* 543.

Meſpilus ſpinoſa, foliis glabris, ſerratis, retuſis, trifidis. *Hall. helv. n.* 1087.

Meſpilus, apii folio, ſylveſtris ſpinoſa ſ. Oxyacantha. *Bauh. pin.* 454.

Oxyacantha ſ. Spina acuta. *Dod. pempt.* 751.

Houttuyn Lin. Pſl. Syſt. 1. *p.* 768.

Gemeiner Weiſsdorn. W.

Habitat in Europae *pratis apricis duris.* ♄ (v. v.)

*17. CRATAEGUS *monogyna.*

C. foliis acutis ſubtrifidis, ſerratis glabris, floribus monogynis, pedunculis calycibusque ſubpubeſcentibus calycinis ſegmentis lanceolatis acuminatis. W.

C. (*monogyna*) foliis ſubtrifidis acutis floribus monogynis. *Murr. ſyſt. ed.* 14. *p.* 465. *Iacq. auſt.* 3. *t.* 292. *f.* 1.

C. (*monogyna*) rubra ſpinoſa, foliis quinquefidis ſerratis, lobis infimis divaricatis, ſtipulis ſemicordatis. *Pall. roſſ.* 1. *p.* 26.

β. C. (*monogyna nigra*) ſpinoſa, foliis quinquefidis inciſis cuneiformibus, ſtipulis lanceolatis. *Pall. roſſ.* 1. *p.* 26. *t.* 12.

γ. floribus ſimplicibus rubris.

δ. floribus plenis.

Einſamiger Weiſsdorn. W.

Habitat in Europae *dumetis, inque* Sibiria. ♄ (v. v.)

Folia *acuta profunde diviſa, et flores conſtanter monogyni*, pedunculi *calycesque plerumque pubeſcentes denique* laciniae *calycinae acuminatae.* W.

*18. CRATAEGUS *pentagyna.*

C. foliis ovatis ſubtrifidis ſerratis, axillis venarum ſubtus villoſis, floribus pentagynis, pedunculis calycibusque pubeſcentibus, calycinis ſegmentis ſubrotundis. W.

Crataegus pentagyna. *Waldſt. et Kitaibel pl. hung.*

Fünffamiger Weiſsdorn. W.

Habitat in comitatu Syrmienſi Hungariae *inque* Banatu. ♄ (v. ſ.)

Quoad foliorum formam ſimillima praecedenti, ſed diverſa: foliis *ſubtus ad venarum axillas villoſis*, calycinis *dentibus breviſſimis vix conſpicuis ſubrotundis obtuſis, denique* flore *conſtanter pentagyno.* W.

19. CRATAEGUS *Azarolus.*

C. foliis obtusis subtrifidis subdentatis pubescentibus, segmentis calycinis ovatis. W.

C. foliis obtusis subtrifidis subdentatis. *Sp. pl.* 683. *Mill. dict. n.* 7. *Willd. arb.* 90.*

Pyrus Azarolus. *Scop. carn.* 2. *n.* 397.

Mespilus apii folio laciniato. *Bauh. pin.* 453.

Mespilus Aronia veterum. *Bauh. hist.* 1. *p.* 67.

β. Crataegus *Aronia.*

Mespilus orientalis, apii folio, subtus hirsuto. *Pock. orient.* 189. *t.* 85.

Houttuyn Lin. Pfl. Syst. 1. *p.* 770.

Azarol-Weisdorn. W.

Habitat Florentiae, Monspelii, *in* Carniolia. ♄ (v. v.)

Differre videtur ab Oxyacantha *sola magnitudine, ut Sorbus domestica a sylvestri; in hac quadruplo majora omnia; spinae in culta pauciores et saepe nullae.*

Locula *quina, ut in Pyro.* Scop. l. c. R.

*988. WALDSTEINIA. W.

Willd. Nov. Act. soc. Berol. 2. *p.* 105.

Cal. 10-fidus, laciniis alternis minoribus. *Petala* 5. *Semina* 2 obovata.

*1. WALDSTEINIA *geoides.* W.

W. geoides. *Willd. Nov. Act. soc. Nat. scrut. Berol.* 2. *p.* 106. *t.* 4. *f.* 1.*

Gemmartige Waldsteinie. W.

Habitat in sylvis umbrosis Hungariae. ♃ (v. f.)

Folia *radicalia petiolata quinqueloba nervoso-venosa subpilosa, lobis obtusis obsolete trilobis dentatis.* Caulis *adscendens foliorum longitudine teres striatus pilosiusculus.* Folia *caulina triloba inciso-dentata.* Stipulae *oblongae acutae integerrimae.* Pedunculi *bini vel terni terminales filiformes longissimi.* Flores *flavi.* Planta *Geo affinis, sed* pistillorum *numero,* stylisque *deciduis clavatis distincta, a Potentillis vero habitu* pistillorum *numero, et* stylorum *forma diversissima.* W.

TRIGYNIA.

989. SORBUS.

Gen. plant. edit. Schreb. n. 855.

Cal. 5-fidus. *Petala* 5. *Bacca* infera, 3-sperma.

1. SORBUS *aucuparia.*

S. foliis pinnatis utrinque glabris. *Mat. med.* 126. *Hall. helv. n.* 1091. *sub* Mespilo. *Mill. dict. n.* 1. *Gmel. sib.* 3. *p.* 178. *Gunn. norv. n.* 99. *Pollich. pal. n.* 473. *Du Roi. harbk.* 2. *n.* 420. *Blackw. t.* 73. *Willd. arb.* 365. *Hoffm. germ.* 171. *Roth. germ. I.* 213. *II.* 544.

S. foliis pinnatis. *Hort. cliff.* 188. *Fl. suec.* 400, 435. *Roy. lugdb.* 274. *Gron. orient.* 151.

S. foliis pinnatis, fructu pomiformi 5-locular. *Crantz. aust. p.* 88. *t.* 1. *f.* 4.

Mespilus floribus trigynis: foliis pinnatis, glabris. *Scop. carn.* 1. *p.* 584. *n.* 3. *ed.* 2. *n.* 593.

S. aucuparia. *Tournef. inst.* 634. *Bauh. hist.* 1. *p.* 62. *Du Ham. arb.* 2. *t.* 73.

S. sylvestris, foliis domesticae similis. *Bauh. pin.* 415. *Raj. hist.* 1457.

S. sylvestris. *Cam. epit.* 161.

Houttuyn Lin. Psl. Syst. 1. *p.* 772.

Gemeine Eberesche. W.

Habitat in Europae *frigidioribus*, Libano. ♄ (v. v.)

Styli 3, 4 *totque Semina. Poll. Fructus* 5-*locularis pentaspermus, licet aliqua semina abortiant.* Crantz. l. c. R.

Folia *sunt subtus pubescentia, in varietate vero ex America boreali, quae forte specie differt, utrinque glaberrima nec juniora pubescentia.* W.

2. SORBUS *hybrida.*

S. foliis semipinnatis subtus tomentosis. *Linn. dec.* 6. *Oed. dan. t.* 30. *Willd. arb.* 366. *Hoffm. germ.* 171. *Roth germ. I.* 213. *II.* 545.

Crataegus fennica. *Fl. suec.* 2. *n.* 433. *γ.*

Houttuyn Lin. Psl. Syst. 1. *p.* 775.

Bastard Eberesche. W.

Habitat in Gotlandia, Thuringia. ♄ (v. v.)

Statura *et foliatura aliquatenus Pyri Ariae.* Flores, Corymbus *et* Pistilla 3. *S. aucupariae.*

3. SORBUS *domestica.*

S. foliis pinnatis subtus villosis. *Hall. helv. n.* 1092. *Mill. dict. n.* 2. *Du Roi. harbk.* 2. *p.* 423. *Hoffm. germ.* 171. *Roth. germ. I.* 214. *II.* 546.

S. foliis pinnatis, fructu pyriformi 5-loculari. *Crantz austr. p.* 87. *t.* 2. *f.* 3.

S. sativa. *Bauh. pin.* 415. *Edw. av. t.* 211. *Raj. hist.* 1456. *Tournef. inst.* 633. *Blackw. t.* 174.

S. legitima. *Clus. hist.* 1. *p.* 10. *Du Ham. arb.* 1.

S. domestica. *Matthiol. dioſc. L.* 1. *c.* 136. *Cam. epit.* 160. *Lob. ic.* 2. *p.* 106.

Houttuyn Lin. Pſl. Syſt. 1. *p.* 775.

Zahme Ebereſche. W.

Habitat in Europae *calidioribus.* ♄ (v. f.)

Fructus magnitudine minoris pomi Mali. Grandaeva *primum frutificat.*

Loculi *quini, raro ſemine completi omnes.* Crantz. l. c. R.

990. SESUVIUM.

Gen. plant. edit. Schreb. n. 856.

Cal. 5-partitus, coloratus, *Petala* 0. *Capſ.* ovata, trilocularis, circumſciſſa, polyſperma.

1. SESUVIUM *Portulacaſtrum.*

Seſuvium. *Iacq. amer.* 155. *t.* 95. *Swartz obſ.* 204. *

Portulaca foliis lanceolatis convexis, pedunculis unifloris. *Sp. pl.* 1. *p.* 446. *Loeſl. ic.* 191. *

Aizoon repens, foliis oblongis turgidis foliis ſeſſilibus ſingularibus ad alas. *Brown. jam.* 241.

Portulaca curaſſavica, anguſto longo lucidoque folio procumbens, floribus rubris. *Pluk. alm.* 303. *t.* 216. *f.* 1. *Herm. par.* 212. *t.* 212.

Portulaca marina latifolia, flore ſuaverubente. *Plum. ſpec.* 6. *ic.* 223. *f.* 2.

Portulaca aizoides maritima procumbens, flore purpureo. *Sloan. jam.* 88. *hiſt* 1. *p.* 204.

Halimus indicus. *Rumph. amb.* 5. *p.* 165. *t.* 72. *f.* 1.

Houttuyn Lin. Pſl. Syſt. 7. p. 96.
Portulacartiges Seſuvium. W.
Habitat in Indiae *maritimis.* ⊙ (v. ſ.)

PENTAGYNIA.

991. MESPILUS.

Gen. plant. edit. Schreb. n. 857.

Cal. 5-fidus. *Petala* 5. *Bacca* infera, 5-ſperma.

1. MESPILUS *germanica.*

M. inermis, foliis lanceolatis ſubtus tomentoſis, floribus ſeſſilibus ſolitariis. *Hort. cliff.* 189. *Hort. upſ.* 129. *Mat. med.* 127. *Roy. lugdb.* 270. *Mill. dict. n.* 2. *Du Roi. harbk.* 1. *p.* 409. *Pollich. pal. n.* 474. *Blackw. t.* 154. *Kniph. cent.* 2. *n.* 45. *Ludw. ect. t.* 38. *Hoffm. germ.* 172. *Roth. germ. I.* 214. *II.* 546. *Willd. arb.* 192. *Pall. roſſ.* 1. *p.* 29. *t.* 13. *f.* 1.

α. *ſtricta* foliis duplicato ſerratis. *Ait. Kew.* 2 *p.* 172.

M. foliis elliptico-lanceolatis ſerratis, calycibus longiſſimis perſiſtentibus. *Hall. helv. n.* 1094.

M. foliis oblongis arguto ſerratis, bacca pyriformi truncata. *Crantz. auſtr.* 80.

M. germanica, folio laurino non ſerrato. *Bauh. pin.* 453.

Meſpilus. *Dod. pempt.* 801.

β. *diffuſa* foliis ſubintegris. *Ait. l. c.*

Meſpilus folio laurino, major. *Bauh. pin.* 453. *Du Ham. arb. frut.* 1. *t.* 3.

Houttuyn Lin. Pſl. Syſt. 1. *p.* 778.

Gemeine Miſpel. W.

Habitat in Europa *auſtrali.* ♄ (v. v.)

Rami *villoſi.* Folia *ovali-lanceolata; ad apicem ſerrata, ſubvilloſa, Petiolis breviſſimis canaliculatis.* Calyces *terminales, hirſuti, bractea longitudine corollae.*

2. MESPILUS *japonica.*

M. inermis, foliis obovatis apice ſerratis, ſubtus tomentoſis, racemis paniculatis terminalibus. W.

M. inermis, foliis oblongis apice ſerratis, ſubtus tomentoſis. *Thunb. jap.* 206. * *Banks.* 5. *Ic. Kaempf. t.* 18.

Bywa. *Kaempf. amoen. p.* 800.

Japanische Mispel. W.
Habitat in Japonia. ♄

3. MESPILUS *Pyracantha.*

M. spinosa, foliis lanceolato-ovatis crenatis, calycibus fructus obtusis. *Hort. cliff.* 189. *Vir. cliff.* 44. *Roy. lugdb.* 271. *Mill. dict. n.* 3. *Scop. carn. n.* 596. *Du Roi. harbk.* 1. *p.* 413. *Med. in obs. Soc. oecon. Lutr.* 1774. *p.* 227. *Willd. arb.* 192. *Pall. ross. p.* 29. *t.* 13. *f.* 2.

M. aculeata amygdali folio. *Tournef. inst.* 642. *Du Ham. arb.* 7.

Oxyacantha Dioscoridis s. Spina acuta, pyri folio. *Bauh. pin.* 454. *Raj. hist.* 1459.

Uva ursi. *Dalech. hist.* 164.

Rhamnus 3. Dioscoridis. *Lob. ic.* 2. *p.* 182.

Houttuyn Lin. Pfl. Syst. 1. *p.* 182.

Immergrüne Mispel. W.

Habitat in Galloprovinciae, Italiae *sepibus.* ♄ (v. v.)

4. MESPILUS *Chamae-Mespilus.*

M. inermis, foliis ovalibus acute serratis glabris, floribus corymboso-capitatis. *Sp. pl.* 685. *Scop. carn. n.* 592. *Mill. dict. n.* 8. *Willd. arb.* 192. *

M. foliis ovatis serratis glabris. *Hall. helv. n.* 1090.

Crataegus foliis ovalibus acute serratis, glabris, caule inermi. *Iacq. vind.* 243. *austr. t.* 231.

Crataegus foliis ovalibus utrinque glabris plicatis indivisis serratis. *Hort. cliff.* 497. *Vir. cliff.* 43. *Roy. lugdb.* 272.

Sorbus fruticosa, foliis oblongo-ovalibus serratis, fructu ovato biloculari. *Crantz. austr. p.* 83. *t.* 1. *f.* 3.

Cotoneaster folio oblongo serrato. *Bauh. pin.* 452.

Cotoneaster forte Gesneri. *Clus. hist.* 1. *p.* 63.

Houttuyn Lin. Pfl. Syst. 3. *p.* 652.

Niedrige Mispel. W.

Habitat in alpibus Austriacis, Pyrenaicis. ♄ (v. v.)

Dum tenera lanata, adultior nuda. Folia *obovata.* Dentes *calycis tubo breviores, in Amelanchier tubo longiores.* Flos *digynus visus Hallero, Iacqninio, Scopolio.*

Folia *juniora glaberrima absque lanugine, quam tamen sensim induunt et in senectute iterum abiiciunt. Crantz. l. c.* R.

5. MESPILUS *Cotoneaster.*

M. inermis, foliis ovatis integerrimis acutiusculis subtus tomentosis, germinibus glabris, baccis di- vel trispermis. *Ait. Kew.* 2. *p.* 174. *Willd. arb.* 194. *

M. inermis, foliis ovatis integerrimis, subtus tomentosis. *Oed. dan t.* 112. *Mill. dict. n.* 7. *Hall. helv. n.* 1093. *Hort. cliff.* 189. *Fl. suec.* 403, 438. * *Roy. lugdb.* 271. *Pollich. pal. n.* 476. *Leers. herb. n.* 375. *Scop. carn. n.* 594. *Kniph. cent.* 1. *n.* 58. *Hoffm. germ.* 172. *Roth. germ.* 1. 214. *II.* 548. *Pall. ross.* 1. *p.* 30 *t.* 14.

M. foliis ovato - acuminatis integerrimis subtus lanatis, bacca globosa. *Crantz. austr. p.* 81.

Cotoneaster folio rotundo non serrato. *Bauh. pin.* 452.

Chamae Mespilus Gesneri. *Clus. hist.* 1. *p.* 60.

Chamae Mespilus Cordi. *Bauh. pin.* 452.

Houttuyn Lin. Pfl. Syst. 3. *p.* 653.

Quitten - Mispel. W.

Habitat in Europae *frigidioris colibus apricis, inque* Pyrenaeis, Sibiria *et monte* Ararat. ♄ (v. v.)

Styli *tres;* Bacca 3 - *rarius* 4 - *sperma. Pollich l. c. Crantz.* Styli 3 - 4. Bacca 1 - *locularis,* 3 - *sperma.* Grim. *flor. isen. in Nov. Act. A. N. C. III. app. p.* 321. Styli 3 - 5 *totque semina.* Scop. l. c. R.

6. MESPILUS *tomentosa.*

M. inermis, foliis ovatis integerrimis obtusis subtus tomentosis, germinibus lanatis, baccis pentaspermis. *Ait. Kew.* 2. *p.* 174.

Mespilus orientalis. *Mill. dict.*

Wollige Mispel. W.

Habitat - - - - ♄

992. PYRUS.

Gen. plant. edit. Schreb. n. 858.

Cal. 5 - fidus. *Petala* 5. *Pomum* inferum, 5 - loculare, polyspermum.

1. PYRUS *arbutifolia*

P. foliis obovatis acuminatis serratis, subtus tomentosis, rachi supra glandulosa, floribus corymbosis. *Willd. arb.* 257. *

P. (*arbutifolia*) inermis, foliis ovato - lanceolatis tenuis

ſime ſerratis, rachi ſupra glandulifere, corymbo compoſito. *Lin. ſuppl.* 256. *Wangenh. amer.* 89. *t.* 28. *f.* 64.

Meſpilus (*arbutifolia*) inermis, foliis lanceolatis crenatis ſubtus tomentoſis. *Sp. pl.* 685. *Hort. cliff.* 189. *Roy. lugdb.* 271. *Du Roi. harbk.* 1. *p.* 418.

Crataegus virginiana, foliis arbuti. *Tournef. inſt.* 633. *Mill. dict. t.* 109.

Sorbus virginiana, folio arbuti. *Herm. lugdb.* 578. *t.* 669.

Sorbus aucuparia virginiana foliis arbuti. *Breyn prodr.* 1. *p.* 15.

α. *rubra* fructu rubro.

β. *nigra* fructu nigro.

γ. *alba* fructu albo.

Houttuyn Lin. Pſl. Syſt. 1. *p.* 782.

Sandbeerblättrige Birne. W.

Habitat in Virginia. ♄ (v. v.)

Fruticulus *inermis*. Folia *ovato-lanceolata interdum obovata ſ. cuneiformia, tenuiſſime ſerrata, ſubtus villoſa, ſeſqui-aut bipollicaria, adulta pagina ſuperiori rubra, inferiori lutea.* Rachis *ſupra tota glandulifera.* Glandulae *confertae ſubulato-cylindricae luteo-rufeſcentes.* Serraturae *apice glanduloſo-cartilagineae.* Stipulae *laterales petiolo adnatae ſubulatae.* Corymbus *compoſitus tomentoſus* 6-12 *florus.* Bracteae *ſubulatae caducae.* Flores *vix magnitudine Crataegi Oxyacanthae.* Petala *obovata alba, extus rubella.* Antherae *rubrae.* Styli *quinque.* Frurtus *ſubgloboſus* 5-*locularis.* Semina *in quovis loculamento* 2, *oblonga fuſca.*

In varietate α *ſunt.* Folia *magis tomentoſa minora.* Fructus *rubri, magnitudine Ribis rubri, acerbi; in* β. Folia *minus tomentoſa.* Fructus *nigri magnitudine fructus Pyri Ariae.*

2. PYRUS *Botryapium.*

P. foliis oblongo-ellipticis cuſpidatis glabris, floribus racemoſis, petalis lineari-lanceolatis, germinibus pubeſcentibus, calycinis ſegmentis glabris. *Willd. arb.* 258.

P. (*Botryapium*) inermis, foliis, ovato-oblongis ſerratis acutis, racemis ſimplicibus elongatis. *Linn. ſuppl.* 255. *Wangenh. amer.* 90. *t.* 28. *f.* 65.

Meſpilus (*canadenſis*) inermis, foliis ovato-oblongis

glabris ferratis acutiusculis. *Sp. pl.* 685. *Mill. dict. n.* 6. *Du Roi. harbk.* 1. *p.* 416.
Mespilus inermis, foliis subtus glabris obverse ovatis. *Gron. virg.* 54. *Du Ham. arb.* 9.
Crataegus racemosa. *Lamarck. encycl.* 1. *p.* 84.
Houttuyn Lin. Pl. Syst. 1. *p.* 653.
Trauben-Birne. W.
Habitat in Virginia, Canada. ♄ (v. v.)

Arbor 10-*s.* 12-*pedalis inermis.* Folia *ovato-oblonga serrata acuta tripollicaria, tomentosa, aldulta nuda glabra.* Racemi *simplices elongati ex apicibus ramulorum.* Pedunculi *tomentosi.* Bracteae *subulato-filiformes villosae caducae.* Petala *lineari-lanceolata obtusa.* Styli *quinque.* Fructus *coeruleo-nigricans, magnitudine baccae* Ribis *nigri* 5-*locularis succulentus dulcis gratissimus.* Semina 10 *interdum pauciora brunea.* Gemmae *P. communis s. Populi tremulae, squamis interne villosis.*

*3. PYRUS *ovalis.*

P. foliis subrotundo-ellipticis acutis glabris, floribus racemosis, petalis obovatis, germinibus calycinisque segmentis pubescentibus. *Willd. arb.* 259. *
Mespilus (*Amelanchier*) inermis, foliis ovato-lanceolatis crenatis, tenellis tomentosis, adultioribus laevibus nitidis, floribus corymbosis. *Walt. carol. p.* 184.?
Crataegus spicata. *Lamarck. encycl.* 1. *p.* 84.
Rundblättrige Birne. W.
Habitat in America *boreali.* ♄ (v. v.)

Media inter praecedentem et sequentem, differt a P. Botryapio: foliis *magnis subrotundis,* racemis *brevioribus,* calycinis *segmentis pubescentibus,* petalis *brevioribus obovatis, distincta a P. Amelanchier:* foliis *basi subcordatis adultis glabris,* racemis *longioribus,* calycinis *segmentis pubescentibus,* petalis *obovatis ciliatis. Non est varietas sequentis.* W.

4. PYRUS *Amelanchier.*

P. foliis subrotundo-ellipticis acutis subtus pubescentibus, floribus racemosis, petalis lanceolatis, germinibus subvillosis, calycinis segmentis glabris. W.
P. (*Amelanchier*) inermis, foliis ovalibus obtusis ferratis subtus tomentosis calvescentibus, stipulis lateralibus subulatis deciduis, racemo simplici pauciflore, petalis

ſublinearibus. *Lin. ſuppl.* 256. *Du Roi. harbk.* 2. *p.* 219.

P. foliis ovatis ſerratis ſubtus tomentoſis calveſcentibus *Hall. helv. n.* 1095.

Meſpilus (*Amelanchier*) inermis, foliis ovalibus ſerratis ſubtus hirſutis. *Sp. pl.* 685. *Mill. dict. n.* 5. *ic.* 178. *f.* 1. *Pollich. pal. n.* 475. *Iacq. auſt.* 3 *p.* 55. *t.* 300. *Hoffm. germ.* 172. *Roth. germ. I.* 214. *II.* 547.

Meſpilus inermis, foliis ovalibus ſerratis acutis. *Hort. cliff.* 189. *Roy. lugdb.* 271.

Sorbus (*Amelanchier*) foliis ovalibus ſerratis carinatis fructu globoſo multiloculari. *Crantz. auſtr. p.* 90.

Alni effigie lanato folio minor. *Bauh. pin.* 452.

Vitis idae. *III. Cluſ. hiſt.* 1. *p.* 62.

Houttuyn Lin. Pſl. Syſt. 3. *p.* 651.

Felſen-Birne. W.

Habitat in Germaniae, Helvetiae, Auſtriae, Galliae, *rupeſtribus.* ♄ (v. ſ.)

Frutex *orgyalis inermis.* Ramuli *praeteriti anni epidermide alba ſoluta tecti.* Folia *ovalia obtuſa ſerrata, juniora ſubtus valde tomentoſa, adulta calveſcentia, vix pollicaria.* Stipulae *laterales petiolo adnatae ſubulatae deciduae.* Racemus *ſimplex* 4-*ſ.* 5-*florus tomentoſus.* Pedunculi *bracteati.* Bracteae *ſubulato-filiformes tomentoſae caducae.* Flores *Botryapii, interiores exteriores paulo ſuperantes.* Petala *linearilanceolata obtuſa.* Styli *quinque.* Fructus *coeruleonigreſcens magnitudine Ribis rubri* 5-*locularis ſucculentus dulcis ſapidus.* Semina 10, *in quovis loculamento* 2 *fuſca.* Gemmae *ovatae pubeſcentes rufae, ſquamis interne villoſis.*

Folia *ſero autumno tomentum exuunt.* W.

*5. PYRUS *cretica.*

P. foliis ſubrotundis emarginatis mucronatis ſubtus lanatis, floribus racemoſis, petalis lanceolatis, germinibus, calycinisque ſegmentis lanato-tomentoſis. W.

Meſpilus cretica folio circinato et quaſi cordiformi. *Tournef. cor.* 43.

Ceraſus Idea. *Alpin. exot. p.* 3. *t.* 2.

Candiſche Birne. W.

Habitat in monte Ida Cretae. ♄ (v. ſ.)

Simillima praecedenti, ſed folia fere orbiculata emarginata mucronata, groſſius dentata ſubtus magis

villosa, pedunculi germina *et* laciniae *calycis denso tomento sunt tectae.* Fructus *magnitudine Peperis quinquelocularis, loculis dispermis, et calycinis dentibus lanatis coronati.* W.

6. PYRUS *communis.*

P. foliis ovatis serratis, pedunculis corymbosis. *Ait. Kew.* 2. *p.* 174. *Willd. arb.* 260.

P. foliis serratis laevibus, floribus corymbosis. *Sp. pl.* 686. *Pollich. pal. n.* 477. *Du Roi. harbk.* 2. *p.* 207. *Scop. carn. n.* 598. *Blackw t.* 453. *Hoffm. germ.* 173. *Roth. germ. I.* 215. *II.* 548.

P. foliis ovato-lanceolatis, serratis, glabris. *Hall. helv. n.* 1096.

P. foliis serratis, pomis basi productis. *Hort. cliff.* 190. *Hort. ups.* 130. *Fl. suec.* 401, 436. *Roy. lugdb.* 266.

Sorbus (*Pyrus*) foliis serratis, fructu turbinato 5-locular. *Crantz. austr. p.* 93.

α. Pyrus *Pyraster.*

P. sylvestris. *Bauh. pin.* 439. *Dod. pempt.* 351.

β. Pyrus *falerna.*

P. Bergamotta gallis *Bauh. hist.* 1. *p.* 44.

γ. Pyrus *pompejana.*

P. boni cristiani. *Bauh. hist.* 1. *p.* 44.

δ. Pyrus *favonia.*

P. jesu s. moschatellina rubra. *Bauh. hist. p.* 1. 44.

ε. Pyrus *Volema.*

Pyra dorsalia eademque liberalia dicta. *Bauh. hist.* 1. *p.* 53.

Houttuyn Lin. Pfl. Syst. 1. *p.* 784.

Gemeine Birne. W.

Habitat in Europa. P (v. v.)

Varietates hujus 80 *videndae in Milleri dictionario Hortulan.*

7. PYRUS *Pollveria.*

P. foliis serratis subtus tomentosis, floribus corymbosis. *Mant.* 244. *Hoffm. germ.* 173. *Roth. germ. I.* 215. *II.* 549.

Pyrus (*irregularis*) foliis ovatis acute serratis, floribus cymosis. *Onomat. bot.* 7. *p.* 611. *Munchhaus. hausvat.* 5. *p.* 246. *Du Roi. harbk.* 2. *p.* 216. *Knoop. Pomolog.* 2. *p.* 38. *t.* 4. R.

P. pollvilleriana. *Bauh. hist.* 1. *p.* 59.

Houttuyn Lin. Pfl. Syst. 1. *p.* 786.

Hanbutten-Birne. W.

Habitat in Germania. *L. B. de Munchh.* ♄ (v. v.)

Folia *ovata, ſerrata, ſubtus tomentoſa, etiam pagina ſuperiore praeſertim ſecundum coſtam pubeſcentia.* Petioli *tomentoſi.* Corymbus *elongatus, tomentoſus.* Floribus *numeroſiſſimis, P. communi multo minoribus.*

8. PYRUS *nivalis.*

P. foliis integerrimis, floribus corymboſis. *Lin. ſuppl.* 253.

Pyrus nivalis. *Iacq. auſt.* 2. *p.* 4. *t.* 107.

Schnee-Birne. W.

Habitat in Auſtriae *alpibus.* ♄ (v. f.)

Arbor *ramulis craſſiuſculis.* Folia *elliptica ſ. ovalia petiolata integerrima ſubtus ſericea albidaque.* Flores *terminales corymboſi.* Fructus *globoſus acerbiſſimus, ſed maturus putreſcens dulciſſimus.* Iacquin.

9. PYRUS *Malus.*

P. umbellis ſeſſilibus, foliis ovato-oblongis acuminatis ſerratis glabris, unguibus calyce brevioribus, ſtylis glabris. *Ait. Kew.* 2. *p.* 175. *Willd. arb.* 261.

P. foliis ſerratis, umbellis ſeſſilibus. *Mat. med.* 127. *Mill. illuſtr. Pollich. pal. n.* 478. *Du Roi. harbk. p.* 222. *Scop. carn. n.* 599. *Hoffm. germ.* 173. *Roth. germ. I.* 215. *II.* 549.

P. foliis ovatis acuminatis, ſubtus hirſutis, petiolis florigeris breviſſimis. *Hall. helv. n.* 1097.

P. foliis ſerratis; pomis baſi concavis. *Hort. cliff.* 189. *Hort. upſ.* 130. *Fl. ſuec.* 402, 437. *Roy. lugdb.* 266.

Sorbus (*Malus*) foliis ſerratis, fructu ſphaerico quinqueloculari. *Crantz. auſtr. p.* 93.

Malus (*ſylveſtris*) foliis ovatis ſerratis, caule arboreo. *Mill. dict. n.* 1.

α. Pyrus M. *ſylveſtris.*

Malus ſylveſtris. *Bauh. pin.* 443. *Dod. pempt.* 690. *Blackw. t.* 178.

β. Pyrus M. *paradiſiaca.*

Malus pumila, quae potius frutex quam arbor. *Bauh. pin.* 433.

γ. Pyrus Mal. *praſomila.*

Malus praſomila. *Bauh. pin.* 433.

. Pyrus M. *rubelliana.*

Malus ſativa, fructu ſanguinei coloris ex auſtero ſubdulci. *Tournef. inſt.* 635. *Blackw. t.* 141.

1. Pyrus M. *ceſtiana.*

Mala curtipendula dicta. *Bauh. hiſt.* 1. *p.* 21.

ζ. Pyrus M. *cavillea.*

Mala ſativa, fructu magno intenſe rubente, violae odore. *Tournef. inſt.* 635.

η. Pyrus M. *epirotica.*

Poma orbiculata. *Ruell. ſtirp.*

Houttuyn Lin. Pfl. Syſt. 1. *p.* 787.

Apfel-Birne. W.

Habitat in Europa. ♄ (v. v.)

*10. PYRUS *dioica.*

P. foliis ovalibus ſerratis, floribus ſolitariis dioicis, petalis linearibus longitudine calycis. *Willd. arb.* 263. *

P. foliis ovalibus ſerratis, floribus ſolitariis dioicis. *Willd. phytog. faſc.* 1. *p.* 8. *n.* 27. *Moench. weiſſenſt. p.* 87. *t.* 8.

Pyrus apetala. *Münchh. Hausv.* 5. *p.* 247.

Malus non florens, fructificans tamen. *Bauh. pin.* 435.

Grünblühende Birne. W.

Habitat - - - - ♄ (v.v.)

Forte a praecedente orta. Folia *ſubtus pubeſcentia.* Pedunculi *uniflori in foliorum axillis ad ramorum apicem formant fere umbellam.* Petala *flaveſcenti-viridia linearia longitudine laciniarum calycis.* Stamina *nulla vidi.* Styli 5 *filiformes glabri.* Stigmata *clavata.* W.

*11. PYRUS *ſpectabilis.*

P. umbellis ſeſſilibus, foliis ovali-oblongis ſerratis laevibus, unguibus calyce longioribus, ſtylis baſi lanatis. *Ait. Kew.* 2. *p.* 175. *Willd. arb.* 263. *

Prächtige Birne. W.

Habitat in China. ♄ (v. v.)

*12. PYRUS *prunifolia.*

P. umbellis ſeſſilibus, pedunculis pubeſcentibus, ſtylis baſi lanatis, foliis ovatis acuminatis. *Willd. phytogr. faſc.* 1. *p.* 8. *n.* 26. *Willd. arb.* 264. *

Pyrus Malus β. *Ait. Kew.* 2. *p.* 175.

Crataegus ceraſi folio, floribus magnis. *Mill. ic.* 180. *t.* 269.

Pflaumenblättrige Birne. W.

Habitat in Sibiria? ♄ (v. v.)

13. PYRUS *baccata.*

P. foliis aequaliter ſerrulatis, pedunculis confertis, po-

mis baccatis, calycibus deciduis. *Ait. Kew.* 175. *Willd. arb.* 264.

P. foliis ferratis, pedunculis confertis, pomis baccatis. *Mant.* 75. *Gifecke ic. fasc.* 1. *n.* 12. *Pall. it.* 3. *p.* 105.

P. foliis ferratis, umbellis pedunculatis, calycibus deciduis. *Pall. ross.* 1. *p.* 23. *t.* 10. *

Crataegus cerasi foliis, floribus magnis. *Amm. ruth.* 274. *t.* 31.

Houttuyn Lin. Pfl. Syst. 1. *p.* 789.

Beerentragende Birne. W.

Habitat in Sibiria, Dauria *ad* Schilkam *fluvium* ♄ (v. v.)

Arbor *ramis laevibus.* Folia *Corni, ovata, argute serrata, utrinque laevia.* Petioli *longitudine folii, basi annectentes* Stipulas 2, *lineari-lanceolatas.* Pedunculi 4, *filiformes, laeves, axillares, conferti, simplicissimi, uniflori, longitudine petiolorum.* Germen *inferum, globosum, glabrum, parvum.* Petala 5, *sessilia, ovalia, concava, alba, majuscula.* Stamina 20, *pistillis breviora; Antheris flavis.* Pistilla 5, *corolla breviora.* Bacca *subrotunda,* 5-*locularis, rubra.* Semina *bina, callosa.* Calyx *minutus, deciduus.*

Obs. *Ad* Mespilum *referrem ob baccas, cum vero* Semina *in quovis loculo* 2. *sint: nec solitaria,* Pyri *species erit, vel nulla distinctio inter Pyrum et Mespilum.* Fructus *figura, consistentia, colore, sapore Mali aciduli, sed minutus. Sero maturescit.* H. U.

14. PYRUS *coronaria.*

P. foliis cordatis inciso-ferratis angulatis glabris, pedunculis corymbosis. *Ait. Kew.* 2. *p.* 176. *Willd. arb.* 265. *

P. foliis ferrato-angulatis, umbellis pedunculatis. *Sp. pl.* 687. *Du Roi. harbk.* 2. *p.* 229.

Pyrus foliis ferrato-angulosis. *Sp. pl.* 1. *p.* 480. *Kalm. it.* 3. *p.* 10.

Malus coronaria. *Mill. dict. n.* 2.

Malus sylvestris, floribus odoratis. *Gron. virg.* 55. *Du Ham. arb.* 1.

Houttuyn Lin. Pfl. Syst. 1. *p.* 790.

Wohlriechende Birne. W.

Habitat in Virginia. ♄ (v. v.)

Umbella *pedunculata.* Pedunculi *glabri.* Calyces *glabri, interne tomentosi.* Folia *Mali, sed magis glabra et argutius serrata.*

*15. PYRUS *angustifolia.*

P. foliis lanceolato-oblongis nitidis dentato-serratis basi attenuatis integris, pedunculis corymbosis. *Ait. Kew.* 2. *p.* 176.

Pyrus coronaria. *Wangenh. amer.* 61. *t.* 21. *f.* 47.

Schmalblättrige Birne. W.

Habitat in America *boreali.* ♄

*16. PYRUS *japonica.*

P. foliis cuneatis crenatis glabris, floribus solitariis. *Thunb. jap.* 207. *

Buke. *Kaempf. amoen.* 844.

Japanische Birne. W.

Habitat in Japonia. ♄

17. PYRUS *Cydonia.*

P. foliis integerrimis, floribus solitariis. *Hort. cliff.* 160. *Mat. med.* 127. *Roy. lugdb.* 267. *Kalm. it.* 3. *p.* 107. *Iacq. austr. t.* 342. *Ludw. ect. t.* 56. *Kniph. cent.* 6. *n.* 75. *Hoffm germ.* 173. *Roth. germ. I.* 215. *II.* 550. *Du Roi. harbk.* 2. *p.* 231. *Willd. arb.* 266. *

Sorbus (*Cydonia*) foliis rotundis integerrimis, fructu lanato 5-loculari. *Crantz. aust. p.* 93.

Malus cotonea sylvestris. *Bauh. pin.* 435.

β. Malus cotonea major. *Bauh. pin* 434.

γ. Malus cotonea minor. *Bauh. pin.* 434.

Cotonea et Cydonia. *Lob. hist.* 580.

Houttuyn Lin. Pfl. Syst. 1. *p.* 791.

Quitten-Birne. W.

Habiat ad ripas petrosas Danubii, *ad sepes* Germaniae *quasi sponte.* ♄ (v. v.)

Calyx *patens, serratus, longitudine corollae.*

Poma *Hesperidum antiquis.*

Variat fructu *oblongo, globoso et pyriformi, ut et* magnitudine *foliorum. Haec et praecedens species conveniunt* loculamentis *fructus polyspermis, sed non genere differunt.* W.

18. PYRUS *salicifolia.*

P. foliis lineari-lanceolatis canis subtus albo-tomentosis, floribus axillaribus solitariis subsessilibus. *Lin. suppl.* 255. *Ait. Kew.* 2. *p.* 176. *Pall. itin.* 3. *p.* 734. *t. N. f.* 3. *Pall. ross.* 1. *p.* 20. *t.* 9. *

P. sylvestris orientalis, folio oblongo incano. *Tournef. cor.* 43.

Weidenblättrige Birne. W.

Habitat in Sibiria *inter fluvios* Terec *et* Cumam, *in promontario* Caucasi *inque* Armenia. ♄

Arbor *primo vere florens.* Fructus *habet pyriformes turbinatos parvos.*

19. PYRUS *Aria.*

P. foliis subrotundo-ovatis inciso-dentatis subtus albido-tomentosis, floribus corymbosis. *Willd. arb.* 267.*

Pyrus (*Aria*) inermis, foliis ovalibus duplicato-serratis tomentosis, corymbis multifloris planis, pomis subgliobosis. *Ehrh Beitr.* 4. *p.* 20.

Crataegus (*Aria*) foliis ovatis incisis serratis subtus tomentosis. *Sp. pl.* 681. *Hort. cliff.* 187. *Fl. suec.* 398, 433. *Virid. cliff.* 43. *Mat. med.* 126. *Roy. lugdb.* 271. *Sauv. monsp.* 306. *Fl. dan. t.* 302. *Mill. dict. n.* 1. *Du Roi. harbk.* 1. *p.* 190. *Pollich. palat.* 470. *Hoffm. germ.* 171. *Roth. germ. I.* 212. *II.* 542.

Mespilus foliis ovatis serratis, subtus tomentosis. *Hall. helv. n.* 1089.

Mespilus Aria. *Scop. carn. n.* 591.

Sorbus (*Aria*) foliis ovalibus serratis, facie splendentibus dorso tomentosis, fructu biloculari. *Crantz. austr.* 1. *fasc.* 1. *t.* 2. *f.* 2.

Alni effigie lanato folio major. *Bauh. pin.* 452.

Aria. *Dalech. hist.* 202.

Sorbus alpina. *Bauh. hist.* 1. *p.* 65.

Houttuyn Lin. Pfl. Syst. 1. *p.* 759.

Mehl Birne. W.

Habitat in nemoribus Europae. ♄ (v. v.)

20. PYRUS *intermedia.*

P. foliis ovato-lanceolatis inciso-lobatis dentatis subtus niveo-tomentosis, floribus corymbosis. *Willd. arb.* 268. *

Pyrus (*intermedia*) inermis, foliis ovalibus inciso-lobatis serratis, subtus tomentosis, corymbis multifloris planis, pomis subglobosis. *Ehrh. Beitr.* 4. *p.* 20.

Crataegus Aria *β.* *Sp. pl.* 681.

Crataegus inermis, foliis ellipticis serratis transversaliter sinuatis, subtus villosis. *Lin. lapp.* 199.

Oxel-Birne. W.

Habitat in Suecia, Russia. ♄ (v. v.)

Toto habitu a praecedente diversa. W.

21. PYRUS *torminalis.*

P. foliis cordato-ovatis laciniato-lobatis serratis, lobis

infimis divaricatis, floribus corymbosis. *Willd. arb.* 268.

Pyrus (*torminalis*) foliis subcordatis septemlobatis, lobis infimis divaricatis. *Ehrh. Beitr.* 6. *p.* 92.

Crataegus (*torminalis*) foliis cordatis septangulis, lobis infimis divaricatis. *Sp. pl.* 681. *Mill. dict. n.* 2. *Fl. dan. t.* 798. *Weig. rug. n.* 312. *Pollich. palat. n.* 471. *Du Roi. harbk.* 1. *p.* 187. *Hoffm. germ* 171. *Roth. germ. I.* 213. *II.* 543. *Iacq. aust.* 5. *p.* 21. *t.* 443.

Crataegus foliis cordatis acutis, lacinulis acutis serratis. *Hort. cliff.* 187. *Roy. lugdb.* 271. *Sauv. monsp.* 286.

Mespilus foliis serratis septilobis, lobis primis divergentibus. *Hall. helv. n.* 1088.

Sorbus (*torminalis*) folio septangulo, fructu ovato-biloculari. *Crantz. aust. p.* 85. *n.* 2.

Crataegus foliis laciniatis *Tournef. inst.* 633. *Du Ham. arb.* 1. *t.* 79.

Mespilus apii folio sylvestris non spinosa, seu Sorbus torminalis. *Bauh. pin.* 454. *Raj. hist.* 1457.

Sorbus torminalis et Crataegus Theophrasti. *Bauh. hist.* 1. *p.* 63.

Sorbus torminalis. *Cam. epit.* 162. *Edw. av.* 212. *Blackw. t.* 173.

Sorbus torminalis Plinii. *Lob. ic.* 2. *p.* 100.

Houttuyn Lin. Pfl. Syst. 1. *p.* 761.

Elzbeer-Birne. W.

Habitat in Germaniae, Austriae, Hungariae, Helvetiae, Angliae, Galliae *et* Orientis *sylvis.* ♄ (v. v.)

*22. PYRUS *hybrida.*

P. foliis subtus pubescentibus pinnatis, pinna terminali maxima, pinnatifidis, simplicibusque, floribus corymbosis. *Willd. arb.* 269. *

Pyrus (*hybrida*) foliis pinnatis, pinna extima maxima subtus lanatis, floribus corymbosis. *Moench. weissenst.* 90. *t.* 6.

Bastard-Birne. W.

Habitat - - - - - ♄ (v. v.)

Planta *hybrida matre P. arbutifolia et parte Sorbo aucuparia.* Folia *sunt pinnata, pinnatifida et simplicia s. indivisa, costa media superne glandulis est instructa.* W.

993. TETRAGONIA.

Gen. plant. ed. Schreb. n. 859.

Cal. 3-f. 5-partitus. *Petala* 0. *Drupa* infera, nuce 3-f. 8-loculari.

1. TETRAGONIA *fruticosa.*

T. fruticosa, foliis linearibus, fructibus alatis. *Ait. Kew.* 2. *p.* 176.

T. foliis linearibus. *Sp. pl.* 687. *Roy. lugdb.* 250. *Mill. dict. n.* 1. *et ic. t.* 263. *f.* 2. *Hort. cliff.* 126. *Hort. upf.* 126. *Kniph. cent.* 4. *n.* 87.

T. Tetragonocarpus africana rutilans, foliis longis et angustis. *Comm. hort.* 2. *p.* 205. *t.* 103.

Evonymo affinis africana, portulacae folio. *Seb. thes.* 2. *p.* 13. *t.* 11. *f.* 8.

Houttuyn Lin. Psl. Syst. 3. *p.* 655.

Strauchartige Vierecksfrucht. W.

Habitat ad Cap. b. spei. ♄ (v. v.)

Alae *foliorum foliolis plurimis s. ramorum rudimentis.* Flores *in racemum terminalem digesti s. solitarii.*

*2. TETRAGONIA *decumbens.*

T. fruticosa pruinosa, foliis obovatis, fructibus alatis. *Ait. Kew.* 2. *p.* 177.

Tetragonia (*decumbens*) foliis ovatis integerrimis, caule fruticoso decumbente. *Mill. dict. n.* 3. *Ic.* 176. *t.* 263. *f.* 1.

Liegende Vierecksfrucht. W.

Habitat ad Cap. b. spei. ♄

3. TETRAGONIA *herbacea.*

T. herbacea laevis, foliis ovatis petiolatis, fructibus alatis. *Ait. Kew.* 2. *p.* 177.

T. foliis ovatis. *Sp. pl.* 687. *Roy. lugdb.* 450.

Tetragonocarpos africana, radice magna crassa et carnosa. *Comm. hort.* 2. *p.* 203. *t.* 102.

Houttuyn Lin. Psl. Syst. 3. *p.* 656.

Krautartige Vierecksfrucht. W.

Habitat ad Cap. b. spei. ♃.

Alae *saepius sine ramorum rudimentis.* Pedunculi 3, *uniflori, ex alis foliorum.* Folia *obovato-lanceolata.*

4. TETRAGONIA *hirsuta.*

T. herbacea hirsuta procumbens, foliis ovatis villosis, floribus axillaribus ternis sessilibus. *Lin. suppl.* 258.

Haarige Vierecksfrucht. W.
Habitat ad Cap. b. ſpei. *Thunberg.*

5. TETRAGONIA *ſpicata.*
T. glabra herbacea erecta, foliis inferioribus ovatis, ſupremis lanceolatis glabris, floribus racemoſis. *Lin. ſuppl.* 258.
Aehrenblütige Vierecksfrucht. W.
Habitat ad Cap. b. ſpei. *Thunberg.*

*6. TETRAGONIA *echinata.*
T. herbacea, foliis rhombeo-ovatis, fructibus echinatis. *Ait. Kew.* 2. *p.* 177.
Stachliche Vierecksfrucht. W.
Habitat ad Cap. b. ſpei. ⊙ ♂ (v. v.)
Caulis *herbaceus prope radicem diviſus in* Ramos *diffuſos, petiolis decurrentibus angulatos, vix pedales.* Folia *ſucculenta patentia uncialia.* Petioli *foliis dimidio breviores.* Pedunculi *axillares ſolitarii filiformes, papulis nitidis tecti purpurei breviſſimi.* Flores *penduli, papulis cryſtallinis pruinoſi.* Calyx 3-*ſ.* 4-*phyllus, intus e viridi-flavicans.* Stamina *ſaepius* 3 *raro* 4. Germen *ſubtus planum triquetrum, anguli proceſſibus conicis pluribus echinati.* Styli *tres.* Nux *trilocularis.*

*7. TETRAGONIA *expanſa.*
T. herbacea, foliis ovato-rhombeis, fructibus quadricornibus. *Ait. Kew.* 2. *p.* 178.
T. (*expanſa*) herbacea, ramis expanſis elongatis, foliis parabolicis, floribus plerumque ſolitariis, fructu cornuto. *Murr. in comment. goett.* 1783. *p.* 13. *t.* 5. * *Scop. delic. inſub.* 1. *p.* 32. *t.* 14. *Thunb. Act. ſoc. Lin. Lond.* 2. *p.* 335.
T. (*halimifolia*) herbacea papuloſa, foliis elliptico-rhombeis petiolatis, pedunculis axillaribus unifloris ſubſolitariis, fructu cornuto. *Forſt. prod. n.* 223. *Forſt. pl. eſc. p.* 67. *n.* 37. *
T. (*halimifolia*) herbacea divaricata, foliis carnoſis alternis petiolatis ſubcordatis, floribus axillaribus ſolitariis ſubſeſſilibus. *Roth. Abhand. p.* 48. *t.* 8. *
T. (*japonica*) foliis ſubcordatis ovatis punctatis, floribus axillaribus ſolitariis. *Thunb. jap.* 208. *
Demidovia tetragonoides. *Pall. hort. demidor. p.* 150. *tab.* 1.
Ausgebreitete Vierecksfrucht. W.

Habitat in Nova Zeelandia, *insulis* Amicorum *et* Japonia. ⊙ (v. v.)

*8. TETRAGONIA *crystallina.*
T. herbacea pruinosa, foliis ovatis sessilibus, fructibus, inermibus. *Ait. Kew.* 2. *p.* 178.
T. (*crystallina*) foliis ovatis crystallino-papillosis, floribus axillaribus. *l'Herit. stirp.* 1. *p.* 81. *t.* 39. *
Crystallartige Vierecksfrucht. W.
Habitat in Peru. ⊙

994. MESEMBRYANTHEMUM.
Gen. pl. ed. Schreb. n. 860.

Cal. 5-fidus. *Petala* numerosa, linearia, basi cohaerentia. *Caps.* carnosa, infera, polysperma.

* *Acaulia.*

1. MESEMBRYANTHEMUM *crinifloruin.*
M. acaule, foliis petiolatis ovatis, scapis unifloris, corolla pentapetala. W.
M. foliis ovatis, scapis unifloris. *Lin. suppl.* 259.
Haarblütige Zaserblume. W.
Habitat ad Cap. b. spei. *D. Montin.*
Planta *magnitudine Bellidis perennis.* Folia *ovato-oblonga petiolata, punctis crystallino-papillosis.* Scapus *pollicaris uniflorus.* Calyx *profunde quinquefidus, laciniis oblongis obtusissimis.* Petala 5 *oblonga pedicellata calyce longiora alba.* Stamina *setacea alba longissima.*

*2. MESEMBRYANTHEMUM *spathulatum.*
M. acaule, foliis petiolatis spathulatis papulosis, scapo uniflora. W.
Mesembryanthemum spathulatum. *Thunb.*
Spathelblättrige Zaserblume. W.
Habitat ad Cap. b. spei. ⊙ (v. s.)
Planta *parva uncialis.* Radix *simplex filiformis.* Folia *semiuncialia plana lanceolata spathulata obtusa petiolata, utrinque papulosa.* Scapus *papulosus teres filiformis longitudine foliorum.* Flos *magnitudine Bellidis albus.* Calyx *campanulatus* 5-*fidus laciniis oblongis obtusis, unica majore margine membranaceo.* Petala

numerosa linearia levissime emarginata calyce duplo longiora. Filamenta *calyce breviora.* W.

*3. MESEMBRYANTHEMUM *testiculare.*

M. acaule foliis quatuor decussatis inferne convexis superne planis. W.

M. foliis quatuor decussatis supra planis. *Ait. Kew.* 2. *p.* 181. *Haworth. Mesemb.* 133. *n.* 17. *

Hodenförmige Zaserblume. W.

Habitat ad Cap. b. spei. ♃

Corolla *alba.* W.

4. MESEMBRYANTHEMUM *linguiforme.*

M. acaule, foliis linguiformibus altero margine crassioribus impunctatis, flore sessili, calyce laevi, petalis emarginatis. W.

M. acaule, foliis linguiformibus altero margine crassioribus impunctatis. *Sp. pl.* 699. *Hort. cliff.* 219. *n.* 8. *Hort. upf.* 128. *Roy. lugdb.* 282. *Mill. dict. n.* 44. *Knorr. del.* 1. *t.* 5. *G. b. n.* 2.

M. (*scalpratum*) foliis scalpratiformibus latissimis, altero margine crassioribus, basi interiore cartilagineo-gibbosis calycibus glaberrimis, floribus maximis sessilibus, petalis apice crenulatis. *Haworth Mesemb.* 187. *n.* 47. *

M. folio scalprato. *Dill. elth.* 235. *t.* 183. *f.* 224.

Ficoides afra acaulos, foliis aloes latissimis crassissimis lucidis, flore aureo amplo sine pedunculo. *Boerh. lugdb.* 1. *p.* 292.

Houttuyn Lin. Psl. Syst. 7. *p.* 127.

Zungenblättrige Zaserblume. W.

Habitat ad Cap. b. spei. ♃ (v. v.)

Folia *uno latere emarginata.* Flores *lutei.* W.

*5. MESEMBRYANTHEMUM *latum.*

M. acaule, foliis linguiformibus obtusissimis altero margine crassioribus impunctatis, flore subsessili, petalis acutis. W.

M. (*latum*) foliis linguiformibus breviusculis latis aequalibus, floribus subsessilibus. *Haworth Mesemb.* 186. *n.* 46.

Mesembryanthemum linguiforme. *β.* *Sp. pl.* 699.

M. linguiformi folio latiore. *Dill. elth.* 236. *t.* 184. *f.* 224. *Knorr. del. t. G.* 7. *n.* 2.

Ficoides afra acaulos, foliis latissimis crassissimis lucidis conjugatis, flore aureo amplo sine pedunculo. *Boerh. lugdb.* 1. *p.* 292.

Breitblättrige Zaſerblume. W.
Habitat ad Cap. b. ſpei. ♃
Aetate ſub cauleſcens evadit. Folia *obtuſiſſima.* Flores *lutei.* W.

*6. MESEMBRYANTHEMUM *obliquum.* W.
M. acaule, foliis linguiformibus apice oblique acutis, coſta laciniarum calycis carinata ciliato-pubeſcente, pedunculo floris longitudine, petalis acutis. W.
M. (*linguiforme*) foliis linguiformibus latis obtuſis, junioribus anguſtis brevioribus, floribus breviſſime pedunculatis, calycibus laciniis ſubtuberculatis carinatis, carinis ciliato-pubeſcentibus. *Haworth Meſembr.* 182. *n.* 45.*
Meſembryanthemum linguiforme. *γ. Sp. pl.* 699.
M. folio linguiformi anguſtiori. *Dill. elth.* 238. *t.* 185. *f.* 226.
Ficoides afra acaulos, foliis latiſſimis craſſiſſimis lucidis conjugatis brevioribus, flore aureo amplo pedunculo brevi. *Boerh. lugdb.* 1. *p.* 292.
Schiefblättrige Zaſerblume. W.
Habitat ad Cap. b. ſpei. ♃
Flores lutei. W.

*7. MESEMBRYANTHEMUM *longum.*
M. acaule, foliis linguiformibus apice oblique acutis, coſta laciniarum calycis carinata glabra, pedunculis flore duplo longioribus, petalis acutis. W.
M. (*longum*) foliis linguiformibus longiſſimis ſubaequalibus, pedunculis elongatis. *Haworth Meſembr.* 177. *n.* 43.*
Meſembryanthemum. *δ. Sp. pl.* 699.
M. folio linguaeformi longiore. *Dill. elth.* 238. *t.* 187. *f.* 227. *Knorr. del* 1. *t. G.* 7. *n.* 1.
Langblättrige Zaſerblume. W.
Habitat ad Cap. b. ſpei. ♃
Calycis *laciniae carinatae glabrae absque ciliis.* Petala *flava.* W.

8. MESEMBRYANTHEMUM *roſtratum.*
M. acaule, foliis ſemicylindricis connatis externe tuberculatis. *Sp. pl.* 696. *Hort. cliff.* 219. *n.* 23. *Roy. lugdb.* 285. *Mill. dict. n.* 40. *Kniph. cent.* 10. *n.* 61. *Haworth Meſembr.* 152. *n.* 29.*
M. roſtrum. ardeae referens. *Dill. elth.* 240. *t.* 186. *f.* 229.

Houttuyn Lin. Pfl. Syſt. 7. p. 124.
Schnabelförmige Zaſerblume. W.
Habitat ad Cap. b. ſpei. ♃
Flores *flavi.* W.

*9. MESEMBRYANTHEMUM *compactum.*
M. acaule, foliis connatis punctatis ſemiteretibus apice triquetris ſubreflexis acutis, floribus ſeſſilibus, calyce ſubcylindraceo ſexfido. *Ait. Kew. 2. p.* 191.
Dichtblättrige Zaſerblume. W.
Habitat ad Cap. b. ſpei. ♃
Flores *flavi.*

10. MESEMBRYANTHEMUM *caninum.*
M. acaule, foliis impunctatis oblongis apice triquetris et dentatis, dentibus obtuſis, floribus pedunculatis, pedunculis foliis multo longioribus. W.
M. (*caninum*) ſubacaule, foliis opacis apice triquetris, floribus pedunculatis, pedunculis longiſſimis baſi bracteatis. *Haworth Meſemb. p.* 159. *n.* 34. *
Meſembryanthemum ringens α caninum. *Sp. pl.* 698.
M. ſubacaule, foliis ciliato-dentatis. *Hort. cliff.* 218. *Mill. dict. n.* 39. *ic. t.* 77. *f.* 2.
M. rictum caninum referens. *Dill. elth.* 241. *t.* 188. *f.* 231.
Ficoides capenſis humilis, folio triangulo prope ſummitatem dentato, flore luteo. *Bradl. ſucc. 2. p.* 8. *t.* 17.
Hunderachenartige Zaſerblume. W.
Habitat ad Cap. b. ſpei. ♃ (v. v.)

11. MESEMBRYANTHEMUM *felinum.*
M. acaule, foliis punctatis oblongis ſubtus convexis, apice dentatis, dentibus acuminatis, flore ſeſſili. W.
M. (*felinum*) acaule, foliis ſubtus ſemi-cylindricis ciliatis, ciliis longis. *Haworth Meſembr. p.* 161. *n.* 35. *
M. (*ringens*) ſubacaule, foliis ciliato-dentatis punctatis. *Sp. pl.* 698. *Roy. lugdb.* 293.
Meſembryanthemum ringens β. felinum. *Sp. pl.* 298.
M. rictum felinum repraeſentans. *Dill. elth.* 240. *t.* 87. *f.* 220. *Knorr. del.* 1. *t. G. b. n.* 1.
Ficoides afra, folio triangulari enſiformi craſſo brevi ad margines laterales multis majoribus ſpinis aculeato. *Mart. cent.* 30. *t.* 30.
Houttuyn Lin. Pfl. Syſt. 7. p. 125.
Katzenrachenförmige Zaſerblume. W.
Habitat ad Cap. b. ſpei. ♃ (v. v.)

Diverſiſſima a praecedente: foliis *punctatis*, *ſubtus convexis*, *nec apice triquetris*, dentibus *ad apicem acuminatis longioribus*, floreque *ſeſſili*, *qui et luteus eſt ut in praecedente*. W.

*12. MESEMBRYANTHEMUM *tigrinum*.

M. acaule, foliis maculatis oblongis ſubtus convexis apice ciliato-dentatis, flore ſubſeſſili. W.

M. (*tigrinum*) acaule foliis maculatis ciliatisque, ciliis longiſſimis. *Haworth Meſembr. p.* 164. *n.* 36.*

Getiegerte Zaſerblume. W.

Habitat ad Cap. b. ſpei, ♃

Corolla *magna lutea*. W.

*12. MESEMBRYANTHEMUM *murinum*.

M. ſubacaule, foliis punctatis oblongis baſi ſubtus convexis, apice triquetris, trifariam dentatis, flore ſubſeſſili. W.

M. (*murinum*) ſubacaule, foliis punctatis baſi ſemicylindricis attenuatis, apice triquetrisque trifariam denticulatis, floribus ſubſeſſilibus. *Haworth Meſembr. p.* 165. *n.* 37.

Mauſezahnartige Zaſerblume. W.

Habitat ad Cap. b. ſpei. ♃

Corolla *parva lutea*. W.

14. MESEMBRYANTHEMUM *albidum*.

M. acaule, foliis triquetris integerrimis. *Sp. pl.* 699. *Mill. dict. n.* 45. *Haworth Meſembr. p.* 156. *n.* 32.*

M. foliis robuſtis albicantibus. *Dill. elth.* 243. *t.* 189. *f.* 232.

Ficoides africana, folio triangulari enſiformi glauco craſſo, flore amplo aureo. *Bradl. ſucc.* 5. *p.* 20. *t.* 43.

Ficoides africanum triangulari robuſtiſſimo folio. *Herm. prodr.* 172.

Houttuyn Lin. Pſl. Syſt. 7. *p.* 126.

Weiſsblättrige Zaſerblume. W.

Habitat ad Cap. b. ſpei. ♃

15. MESEMBRYANTHEMUM *bellidiflorum*.

M. acaule, foliis triquetris linearibus impunctatis apice trifariam dentatis. *Sp. pl.* 690. *Hort. cliff.* 218. *n.* 13. *Roy. lugdb.* 283. *Mill. dict. n.* 9. *Knorr. del.* 1. *tab. n.* 1. *G. a. Haworth Meſembr. p.* 143. *n.* 27.*

Meſembryanthemum bellidiflorum. *Dill. elth.* 244. *t.* 189. *f.* 233.

Houttuyn Lin. Pſl. Syſt. 7. *p.* 106.

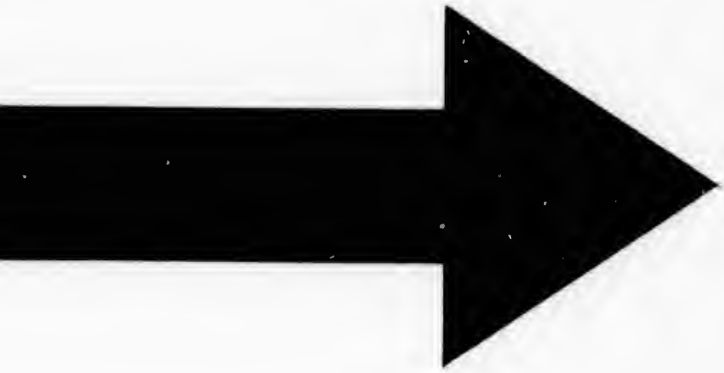

IMAGE EVALUATION
TEST TARGET (MT-3)

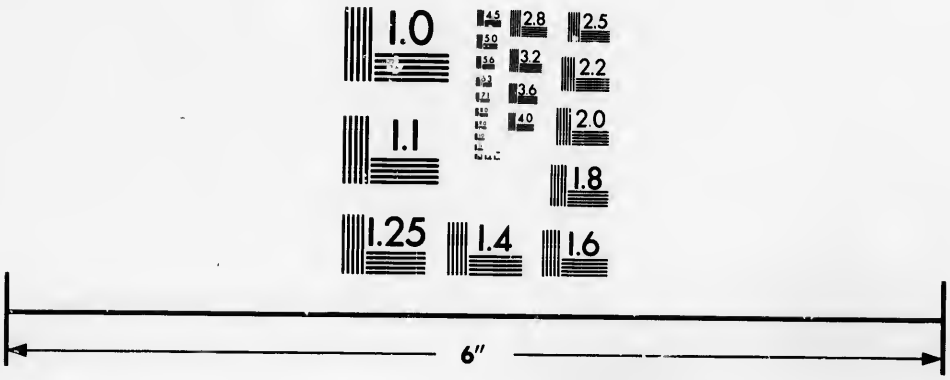

Photographic
Sciences
Corporation

23 WEST MAIN STREET
WEBSTER, N.Y. 14580
(716) 872-4503


2.8
3.2
3.6
2.5
2.2
2.0
1.8
1.0

Mafsliebartige Zaferblume. W.
Habitat ad Cap. b. fpei. ♃
Variat corollis purpureis, rubicundis et albis. W.

* * *Subacaulia, caule breviffimo.*

*16. MESEMBRYANTHEMUM *limpidum.*
M. fubacaule, foliis fcabrido-punctatis obovato-lanceolatis planis, pedunculis fructiferis reflexis, calycinis laciniis inaequalibus fpathulatis. W.
M. (*limpidum*) foliis oppofitis fpathulatis obtufis fcabridis, papulis oblongis, foliolis calycinis oblongis obtufis medio coarctatis. *Ait. Kew.* 2. *p.* 183. *Haworth Mefembr. p.* 116. *n.* 3.
Mefembryanthemum cuneifolium. *Iacq. ic. rar.* 3. *t.* 488. *Collect.* 2. *p.* 319. *
Keilblättrige Zaferblume. W.
Habitat ad Cap. b. fpei. ⊙
Corolla *magna rubicunda.* W.

17. MESEMBRYANTHEMUM *Tripolium.*
M. fubcaulefcens foliis impunctatis oblongis planis, calycibus pentagonis, laciniis calycinis ovatis aequalibus. W.
M. foliis alternis lanceolatis planis impunctatis, caulibus laxis fimplicibus, calycibus pentagonis. *Sp. pl.* 690. *Hort. cliff.* 217. *n.* 11. *Hort. upf.* 128. *Roy. lugdb.* 283. *Mill. dict. n.* 8. *Kniph. cent.* 8. *n.* 70. *Haworth Mefembr. p.* 122. *n.* 12. *
M. tripolii folio, flore argenteo. *Dill. elth.* 230. *t.* 179. *f.* 220.
Ficoides africanum procumbens tripolii fucculento folio, flore candido. *Bradl. fucc.* 5. *p.* 14. *t.* 47.
Ficoides africanum, Mefembryanthemum f. Ficus aizoides major procumbens, tripolii folio magis fucculento denticulis fimbriato. *Pluk. mant.* 77. *t.* 329. *f.* 4.
Houttuyn Lin. Pfl. Syft. 7. *p.* 105.
Afterblättrige Zaferblume. W.
Habitat ad Cap. b. fpei. ♂
Corolla *mediocris alba.* W.

18. MESEMBRYANTHEMUM *dolabriforme.*
M. fubacaule, foliis punctatis triquetro-carinatis, carina apice dilatata biloba. W.
M. acaule, foliis dolabriformibus punctatis. *Sp. pl.* 699. *Hort. cliff.* 219. *n.* 19. *Roy. lugdb.* 284. *Mill. dict. n.* 41. *Kniph. cent.* 1. *n.* 51. *Curt. mag.* 32.

M. (*dolabriforme*) foliis dolabriformibus punctatis, caule erecto. *Haworth Mesembr. p.* 366. *n.* 38.
M. folio dolabriformi. *Dill. elth.* 248. *t.* 191. *f.* 237.
Ficoides capensis humilis, foliis cornu cervi referentibus, petalis luteis, noctiflora. *Bradl. succ.* 1. *p.* 11. *t.* 10.
β. M. (*dolabriformoides*) foliis subdolabriformibus punctatis, caule deflexo. *Haworth Mesembr. p.* 168. *n.* 29.
Houttuyn Lin. Pfl. Syst. 7. *p.* 125.
Hobelblättrige Zaserblume. W.
Habitat ad Cap. b. spei. ♄

19. MESEMBRYANTHEMUM *difforme.*
M. subacaule, foliis punctatis lanceolatis semiteretibus margine difforme cordatis, basi connatis. W.
M. acaule, foliis difformibus punctatis connatis. *Sp. pl.* 699. *Roy. lugdb.* 287. *Mill. dict. n.* 42. *et ic. t.* 176. *f.* 2. *Haworth Mesembr. p.* 169. *n.* 40.
M. foliis difformibus flore luteo *Dill. elth.* 252. *t.* 194. *f.* 241. 242.
Ficoides Mesembryanthemum crassimo et valde succulento folio nigris punctis notato. *Pluk. alm.* 148. *t.* 325. *f.* 4.
Houttuyn Lin. Pfl. Syst. 7. *p.* 126.
Ungestaltete Zaserblume. W.
Habitat ad Cap. b. spei. ♄

20. MESEMBRYANTHEMUM *calamiforme.*
M. subacaule, foliis impunctatis adscendentibus subteretibus acutis, basi connatis, floribus octogynis pedunculatis. W.
M. acaule, foliis subteretibus adscendentibus impunctatis connatis, floribus octogynis. *Sp. pl.* 690. *Mill. dict. n.* 7. *et ic. t.* 176. *Haworth Mesembr. p.* 140. *n.* 24. *
M. calamiforme. *Dill. elth.* 229. *t.* 186. *f.* 228.
Ficoides capensis humilis, cepaeae folio, flore stramineo. *Bradl. succ.* 2. *p.* 10. *f.* 19.
Houttuyn Lin. Pfl. Syst. 7. *p.* 105.
Federkielartige Zaserblume. W.
Habitat ad Cap. b. spei. ♄
Folia quamvis basi connata recta, tamen saepe horizontaliter patentia, apice recurva, superficie puncta-to-scabrida.

*21. MESEMBRYANTHEMUM *digitatum.*
M. subacaule, foliis alternis teretibus obtusis, floribus axillaribus sessilibus. *Ait. Kew.* 2. *p.* 181.

Fingerförmige Zaserblume. W.
Habitat ad Cap. b. spei. ♄
Corolla *lutea*. W.

* * * *Caulescentia aphylla.*

*22. MESEMBRYANTHEMUM *minimum.*
M. caule erecto clavato aphyllo maculato, apice pubescente, flore pedunculato. W.
M. (*minimum*) planta carnosa obconica truncata maculata minima, maculis confluentibus. *Haworth Mesembr. p.* 126. *n.* 14.*
Kleinste Zaserblume. W.
Habitat - - - - ♄
Flos *luteus breve pedunculatus.* W.

* * * * *Caulescentia foliis planis.*

23. MESEMBRYANTHEMUM *pinnatifidum.*
M. foliis planis oblongis pinnatifidis. *Ait. Kew.* 2. *p.* 193, *Curt. mag.* 67.
M. foliis pinnatifidis. *Lin. suppl.* 260. *Haworth Mesembr. p.* 112. *n.* 1.*
Gefiederte Zaserblume. W.
Habitat ad Cap. b, spei. ⊙ (v. v.)
Caulis *herbaceus dichotomus crassitie fili grossioris depressus sanguineus.* Folia *opposita oblonga lyrata s. pinnatifida.* Lobi laterales *utrinque tres obtusi, sinubus patulis obtusis, non costam attingentibus.* Lobus terminalis *impar major acutior.* Basis *foliorum hinc dilatata, tanquam orta e stipula lata.* Flores *axillares ramorum solitarii pedunculati parvi flavi.* Pedunculus *deflexus folio brevior.* Petala *lanceolata.* Fructus *turbinatus pentagonus, vertice plano articulato tamquam quinquevalvi. Tota planta adpressa micis vesicularibus, versus autumnum tota rubra. Planta pulchra et in hoc genere valde singularis.*

24. MESEMBRYANTHEMUM *cordifolium.*
M. foliis oppositis petiolatis cordatis, calycibus quadrifidis, caule tereti. *Ait. Kew.* 2. *p.* 182. *Iacq. ic. rar.* 3. *t.* 487. *Collect.* 2. *p.* 294.* *Smith. spicil. bot.* 1. *p.* 5. *t.* 6.*
M. foliis cordatis obtusis, caulibus prostratis. *Lin. suppl.* 260. *Gloxin. obs. bot. p.* 22. *t.* 1. *f. a. Haworth Mesembr. p.* 192. *n.* 49.*

Herzblättrige Zaserblume. W.

Habitat ad Cap. b. spei. ♄ (v. v.)

Caules *herbacei prostrati pedales, utrinque sulco exarati.* Folia *opposita, oppositionibus remotis, petiolata cordata obtusa pollicaria.* Flores *laterales alterni solitarii pedicellati longitudine foliorum purpurei.* Germina *majuscula.* Calyx *foliolis oppositis, majoribus ovatis, reliquis minoribus.*

25. MESEMBRYANTHEMUM *crystallinum.*

M. foliis alternis ovatis papulosis, floribus sessilibus, calycibus late ovatis acutis retusis. *Lin. suppl.* 259. *Haworth Mesembr. p.* 113. *n.* 2. *

M. foliis alternis ovatis papulosis undulatis. *Sp. pl.* 688. *Hort. cliff* 216. *n.* 1. *Hort. upf.* 127. *Roy. lugdb.* 281. *Gouan. hort.* 248. *Mill. dict. n.* 2. *Kniph. cent.* 4. *n.* 50.

M. crystallinum plantaginis folio undulato. *Dill. elth.* 231. *t.* 180. *f.* 221.

Ficoides africana folio plantaginis undulato micis argenteis adsperso. *Bradl. succ.* 5. *t.* 14. *f.* 48.

Houttuyn Lin. Psl. Syst. 7. *p.* 110.

Eisartige Zaserblume. W.

Habitat in Graecia *prope* Athenas. ⊙ (v. v.)

Caulis *primum erectus, digitalis foliis oppositis.* Rami *horizontales longissimi oppositi prostrati alterne ramosi.* Foliis *alternis.*

Calyx *formatur solummodo e tribus laciniis, reliquae duae tam parvae, ut ab his tribus latis excludantur.* Lin. suppl.

Corolla *alba.* W.

*26. MESEMBRYANTHEMUM *humifusum.*

M. foliis amplexicaulibus spathulatis carinatis, papulis conicis scabris, petalis mutissimis. *Ait. Kew.* 2. *p.* 179.

Gestreckte Zaserblume. W.

Habitat ad Cap. b. spei. ♄

Corolla *alba.* W.

27. MESEMBRYANTHEMUM *papulosum.*

M. foliis oppositis distinctis ovato-spathulatis, papulis subglobosis, calycibus angulatis quinquefidis, ramis angulatis. *Ait. Kew.* 2. *p.* 182.

M. foliis oppositis spathulato-oblongis papulosis, floribus pedunculatis, calycibus linearibus. *Lin. suppl.* 259.

Mesembryanthemum Aitonis. *Iacq. hort.* 3. *p.* 8. *t.* 7.
Blasige Zaserblume. W.
Habitat ad Cap. b. spei. ♂

Caules *et* Rami *depressi teretes papulosi, ut omnes plantae partes una cum calyce, apice dichotomi.* Folia *opposita amplexicaulia fere connata spathulato-oblonga obtusiuscula.* Flores *ex dichotomiis solitarii erecti pedunculati, pedunculis filiformibus deflexis.* Calyx *laciniis inaequalibus lineari-subulatis.* Corolla *vix calyce longior lutea.* Capsulae *depressae nudae.*

Differt a M. crystallino, cui papulis crystallinis simillimum, caule *graciliore*, foliis *oppositis angustiorbus*, laciniis *calycinis subulatis nec ovatis latissimis*, corolla *multo minori lutea, quae in M. crystallino magna alba.*

Corolla *est rubicunda secundum Aitonium.* W.

*28. MESEMBRYANTHEMUM *sessiliflorum.*
M. foliis planis spathulatis caulibusque papulosis, ramis divaricatis, floribus sessilibus. *Ait. Kew.* 2. *p.* 193.
Stiellosblütige Zaserblume. W.
Habitat ad Cap. b. spei. ⊙
Corolla *lutea.* W.

*29. MESEMBRYANTHEMUM *glabrum.*
M. foliis amplexicaulibus distinctis spathulatis glaberrimis, pedunculis longitudine foliorum, calycibus hemisphaericis, *Ait. Kew.* 2. *p.* 193.
Glattblättrige Zaserblume. W.
Habitat ad Cap. b. spei. ⊙
Corolla *lutea.* W.

*30. MESEMBRYANTHEMUM *Helianthoides.*
M. foliis spathulatis pl[illegible]s laevibus, pedunculis longissimis, calycibus basi planis angulatis. *Ait. Kew.* 2. *p.* 193.
Sonnenblumenartige Zaserblume. W.
Habitat ad Cap. b. spei. ⊙
Corolla *lutea.* W.

31. MESEMBRYANTHEMUM *pomeridianum.*
M. foliis pl[illegible]iusculis lato-lanceolatis laevibus subciliatis distinctis, caule pedunculis germinibusque hirtis. *Sp. pl.* 698. *Lin. dec.* 23. *t.* 13. *Iacq. ic. rar.* 3. *t.* 489.
Ficoides f. Ficus aizoides africana major, flore flavo, folio plano latiore. *Herm. lugdb.* 25. *Seb. mus.* 1. *p.* 29. *f.* 5. *Houttuyn Lin. Pfl. Syst.* 7. *p.* 122.

Ranunkelblütige Zaſerblume. W.
Habitat ad Cap. b. ſpei. ⊙

Nova e ſeminibus enata primo anno 1762, *adolevit et floruit.* Caulis *ſubdichotomus herbaceus palmaris teres, pilis patulis confertis albis.* Folia *ſpathulata ſ. lanceolata, petiolo baſi dilatato, diſtincta laevia ſubcarnoſa, margine imprimis petiolorum ſubciliato internodiis longiora patentia, prima terna, reliqua oppoſita.* Pedunculus *terminalis caule longior hirtus uti caulis.* Floris *calyx reliquis major, ſubquinquepartitus, baſi albo-villoſus, laciniis lanceolato-foliaceis corolla longioribus patulis, baſin verſus interius fuſco-membranaceis.* Corolla *ſulphurea multiplex, petalis linearibus acutis numeroſiſſimis, intimis ſetaceis umbilicum floris obtegentibus inſtar cancelli.* Stamina *lutea.* Styli 12 *totidemque fructus loculamenta.* Rami *e ſingulis alis, primo ſimiles, unde dichotoma planta, ſed debilis. Floret horis pomeridianis ab* 1-6 *niſi pluvia moneat corollam citius claudi, aut flos aetate provectior diutius expandatur.*

*32. MESEMBRYANTHEMUM *pallens.*

M. foliis oppoſitis amplexicaulibus diſtinctis oblongo-lanceolatis acutis obtuſe carinatis, papulis minutis. *Ait. Kew.* 2. *p.* 182. *Haworth Meſembr. p.* 197. *n.* 52.
Rinnenblättrige Zaſerblume. W.
Habitat ad Cap. b. ſpei. ♄
Corolla *alba.* W.

33. MESEMBRYANTHEMUM *expanſum.*

M. foliis ovato-lanceolatis diſtinctis oppoſitis alternisve remotis, caule divaricato laxo procumbente. W.

M. foliis planiuſculis lanceolatis impunctatis patentibus diſtinctis, oppoſitis alternisque remotis. *Sp. pl.* 697. *Mill. dict. n.* 36. *Knorr. del.* 2. *t. M.* 3. *Haworth Meſembr. p.* 195. *n.* 50.

M. tortuoſum, foliis ſempervivi expanſis. *Dill elth.* 234. *t.* 182. *f.* 223.

Ficoides capenſis folio lato acuto, flore albo intus luteo. *Pet. gaz. t.* 78. *f.* 10.

Ficoides africana procumbens, foliis planis conjugatis lucidis. *Bradl. ſucc.* 3. *p.* 7. *t.* 16.

Houttuyn Lin. Pſ. Syſt. 7. *p.* 104.
Ausgebreitete Zaſerblume. W.
Habitat ad Cap. b. ſpei. ♃
Flores *pentagyni.* Corolla *alba.* W.

34. MESEMBRYANTHEMUM *tortuosum.*

M. foliis oblongo-ovatis connatis subpapillosis confertis, calycibus triphyllis bicornibus, caule divaricato laxo procumbente. W.

M. foliis planiusculis oblongo-ovatis subpapillosis confertis connatis, calycibus triphyllis bicornibus. *Sp. pl.* 697. *Mill. dict. n.* 38. *Kniph. cent.* 8. *n.* 69. *Haworth Mesembr. p.* 196. *n.* 51. *

M. foliis planis oppositis ovatis acuminatis connatis integerrimis. *Hort. cliff.* 217. *n.* 10. *

M. tortuosum foliis sempervivi congestis. *Dill. elth.* 233. *t.* 181. *f.* 222.

Ficoides capensis procumbens oleae folio, flore albo medio candido. *Bradl. succ.* 2. *p.* 7. *t.* 16.

Houttuyn Lin. Psl. Syst. 7. *p.* 121.

Gedrehte Zaserblume. W.

Habitat ad Cap. b. spei. ♃ (v. v.)

Calycis *foliola* 3 *expansa*, 2 *cornuta.* Corolla *calyce brevior.* Pistillum *tetragynum.*

Corolla *flavescens.* W.

* * * * * *Caulescentia, foliis subtus convexis.*

85. MESEMBRYANTHEMUM *apetalum.*

M. foliis amplexicaulibus distinctis linearibus supra planis, internodiis longioribus papulosis, papulis oblongis, floribus pedunculatis, calycibus quinquefidis. *Ait. Kew.* 2. *p.* 180.

M. foliis lineari-sublanceolatis subtus muricatis, caulibus prostratis. *Lin. suppl.* 258.

Mesembryanthemum copticum. *Iacq. hort.* 3. *p.* 7. *t.* 6.

Kleinblütige Zaserblume. W.

Habitat ad Cap. b. spei. ⊙

Caules *herbacei prostrati teretes rubentes, punctis obsoletis papulosis nitentibus, ut tota planta, obtecti.* Folia *opposita linearia parumque lanceolata succulenta, supra canaliculata, subtus semicylindrica, papulis submuricata obtusa.* Pedunculi *breves papulosi uniflori.* Calyx *foliolis inaequalibus subulato-cylindricis.* Petala 24 *alba distantia setacea brevissima, quasi totidem filamenta absque antheris, germini incumbentia.* Filamenta *subulata, petalis simillima, sed breviora.* Antherae *fuscescentes.* Germen *inferum orbiculatum magnum convexum supra laeve.* Styli 5 *aproximati breves.* Stigmata *recurva.*

36. MESEMBRYANTHEMUM *copticum.*
M. foliis ſemiteretibus papuloſis diſtinctis, floribus ſeſſilibus axillaribus, calycibus quinquefidis. *Sp. pl.* 688. *Houttuyn Lin. Pſl. Syſt.* 7. *p.* 100.
Coptiſche Zaſerblume. W.
Habitat in Aegypto. ⊙

Statura et magnitudo M. nodiflori. Caulis *trichotomus herbaceus.* Folia *oppoſita ſemiteretia papuloſa, ramulos terminantia, nulla in internodiis, longitudine internodiorum.* Flores *ſeſſiles ſolitarii in divaricatura ramorum.* Calyx *quinquefidus, corolla longior.* Capſula *turbinata retuſa quinquangularis, angulis ciliatis compreſſis.* Semina *ſubrotunda ſubcochleata ſtriata.*

Corolla *alba.* W.

*37. MESEMBRYANTHEMUM *ciliatum.*
M. foliis oppoſitis connatis ſemiteretibus, ſtipulis membranaceis reflexis laceris ciliiformibus. *Ait. Kew.* 2. *p.* 179.
Gefranzte Zaſerblume. W.
Habitat ad Cap. b. ſpei. ♄
Corolla *alba.* W.

*38. MESEMBRYANTHEMUM *caducum.*
M. foliis filiformibus ſemiteretibus diſtinctis, papulis ovatis, floribus lateralibus ſeſſilibus, terminalibus pari foliorum cinctis. *Ait. Kew.* 2. *p* 179.
Hinfällige Zaſerblume. W.
Habitat ad Cap. b. ſpei. ⊙

39. MESEMBRYANTHEMUM *geniculiflorum.*
M. foliis ſemiteretibus papuloſis diſtinctis, floribus ſeſſilibus axillaribus, calycibus quadrifidis. *Sp. pl.* 688. *Mill. dict. n.* 3. *Haworth Meſembr. p.* 214. *n.* 59. *
M. ramis undique papilloſis folio craſſioribus. *Hort. cliff.* 218. *n.* 22. *Roy. lugdb.* 285.
M. capenſe geniculiflorum neapolitanum creditum *Dill. elth.* 271. *t.* 205. *f.* 261.
Ficoides neapolitana, flore candido *Boerh. lugdb.* 1. *p.* 291. *Bradl. ſucc.* 5. *t.* 17. *f.* 34.
Ficoides capenſe, folio tereti, flore albido. *Petiv. gaz. t.* 78. *f.* 3.
Houttuyn Lin. Pſl. Syſt. 7. *p.* 101.
Winkelblütige Zaſerblume. W.

Habitat ad Cap. b. ſpei. ♄ (v. v.)

Calyx *quadrifidus*. Styli *quatuor*. Fructus *quadrilocularis*.

Corolla *albido-flaveſcens*. W.

*40. MESEMBRYANTHEMUM *clavatum*.

M. foliis ſubteretibus impunctatis diſtinctis, pedunculis terminalibus aggregatis clavatis. W.

M. foliis ſubteretibus impunctatis diſtinctis, pedunculis clavatis, calycibus quadrifidis. *Iacq. hort. Schoenbr.* 1. *p.* 56. *t.* 108. *

Keulenſtielige Zaſerblume. W.

Habitat ad Cap. b. ſpei. ♄

Pedunculi *craſſi clavati in ramorum apice* 3-5 *aggregati*. Calyx *ſubaequalis quadrifidus*. Corolla *alba, petalis linearibus tenuiſſimis*. Styli *quatuor*. W.

41. MESEMBRYANTHEMUM *noctiflorum*.

M. foliis ſemicylindricis impunctatis diſtinctis, floribus pedunculatis terminalibus ſolitariis, calycibus clavatis. W.

M. foliis ſemicylindricis impunctatis diſtinctis, floribus pedunculatis, calycibus quadrifidis. *Sp. pl.* 689. *Mill. dict. n.* 4. *Knorr. del.* 1. *t. G.* 8. *Haworth Meſembr. p.* 251. *n.* 72. *

M. foliis ſubulatis ſemicylindricis laevibus vix connatis apice recurvis. *Hort. cliff.* 220. *n.* 28. *Roy. lugdb.* 286.

M. noctiflorum flore intus albo extus phoeniceo odoratiſſimo. *Dill. elth.* 273. *t.* 206. *f.* 262.

Ficoides, ſeu Ficus aizoides africana erecta arboreſcens lignoſa, flore radiato, primo purpureo, dein argenteo, interdiu clauſo, nocte aperto. *Boerh. lugdb.* 1. *p.* 291.

β. M. (*ſtramineum*) foliis ſemiteretibus falcatis caule arboreſcente, floribus extus ſtramineis. *Haworth Meſembr. p.* 252. *n.* 73.

M. noctiflorum, flore intus candido extus ſtramineo odoratiſſimo. *Dill. elth.* 254. *t.* 206. *f.* 263.

Ficoides africana arboreſcens, folio tereti, flore candido nocte aperto, interdiu clauſo. *Boerh. lugd.* 1. *p.* 291. *Houttuyn Lin. Pſl. Syſt.* 7. *p.* 102.

Nächtliche Zaſerblume. W.

Habitat ad Cap. b. ſpei. ♄ (v. v.)

Calyx *huic quadrifidus*. Flores *incarnato-albi, noctu fragrantes*. Styli *quatuor*. Fructus *quadrilocularis*.

42. MESEMBRYANTHEMUM *umbellatum*.

M. foliis ſubulatis ſcabrido-punctatis connatis, apice pa-

tulo, caule erecto, corymbo trichotomo. *Sp. pl.* 689. *Mill. dict. n.* 6. *Kniph. cent.* 3. *n.* 63. *Haworth Mesembr. p.* 336. *n.* 107. *

M. frutescens, floribus albis umbellatis. *Dill. elth.* 277. *t.* 208 *f.* 266.

Ficoides africana erecta teretifolia, floribus albis umbellatis. *Herm. par.* 166. *t.* 166. *Bradl. succ.* 4. *p.* 12. *t.* 34. *Pluk. phyt. t.* 117. *f.* 1.

Houttuyn Lin. Pfl. Syst. 7. *p.* 104.

Doldentragende Zaserblume. W.

Habitat ad Cap. b. spei. ♄

43. MESEMBRYANTHEMUM *bicolorum.*

M. foliis subulatis punctatis laevibus distinctis, caule frutescente, corollis bicoloribus. *Sp. pl.* 695. *Mill. dict. n.* 28. *et. ic.* 179. *f.* 1. *Curt. mag.* 59.

M. (*coccineum*) foliis semicylindrico - compressis carinatis obtusis, pedunculis subbracteatis basi laevigatis petalis coccineis. *Haworth Mesembr. p.* 247. *n.* 71. *

Ficoides s. Ficus aizoides africana minor erecta, triangulari folio viridi, flore intus aureo, foris purpureo. *Herm. lugdb.* 250. *t.* 249. *Morif. hist.* 3. *p.* 507. *f.* 12. *t.* 6. *f.* 4.

β. M. (*bicolorum*) foliis subtriquetris subulatis scabridopunctatis, pedunculis nudis papuloso - scabridis, corollis luteis. *Haworth Mesembr. p.* 241. *n.* 70. *

M. tenuifolium fruticescens flore croceo. *Dill. elth.* 267. *t.* 202. *f.* 258.

Ficoides capensis frutescens, folio tereti punctato, petalis luteis. *Bradl. succ.* 1. *p.* 8. *t.* 7.

Houttuyn Lin. Pfl. Syst. 7. *p.* 118.

Zweyfarbige Zaserblume. W.

Habitat ad Cap. b. spei. ♄ (v. v.)

Corollae *extus purpureae intus flavae, apice extus purpureae* .Calyx *tuberculatus.*

44. MESEMBRYANTHEMUM *tuberosum.*

M. foliis subulatis papulosis distinctis apice patulis, radice capitata. *Sp. pl.* 693. *Hort. cliff.* 216. *n.* 4. * *Roy. lugdb.* 282. *Mill. dict. n.* 21. *Haworth Mesembr. p.* 271. *n.* 86. *

M. fruticescens, radice ingenti tuberosa. *Dill. elth.* 275. *t.* 207. *f.* 264.

Houttuyn Lin. Pfl. Syst. 7. *p.* 112.

Knollige Zaserblume. W.

Habitat ad Cap. b. ſpei. ♄ (v. ſ.)
Flores *parvi pallide purpurei.* W.

45. MESEMBRYANTHEMUM *tenuifolium.*
M. foliis ſubfiliformibus glabris diſtinctis internodio longioribus, caulibus procumbentibus. *Syſt. veg.* 390.
M. foliis ſemiteretibus ſubulatis glabris diſtinctis internodio longioribus. *Hort. cliff.* 220. *n.* 26. *Hort. upſ.* 128. *Roy. lugdb.* 286. *Sp.* 2. *p.* 693. *Mill. dict. n.* 22. *Haworth Meſembr. p.* 239. *n.* 68.
M. tenuifolium procumbens, folio tenuiore viridi, flore coccineo. *Dill. elth.* 264. *t.* 201. *f.* 256.
Ficoides capenſis humilis teretifolia, flore coccineo. *Bradl. ſucc.* 1. *p.* 13. *t.* 9.
Ficoides africana minor procumbens, folio tenuiore viridi, flore coccineo. *Moriſ. hiſt.* 3. *p.* 507. *ſ.* 12. *t.* 8. *f.* 6.
Houttuyn Lin. Pſl. Syſt. 7. *p.* 112.
Dünnblättrige Zaſerblume. W.
Habitat ad Cap. b. ſpei. ♄
Caules *lignoſi. procumbentes.* Rami *ex ſingulis alis ſuperioribus.* Flores *coccinei, ſpecioſi multis petalis, medio die, ſole illuſtrante, expanſi, diutius durantes.* Folia *glaberrima.*

46. MESEMBRYANTHEMUM *ſtipulaceum.*
M. foliis ſubtriquetris compreſſis incurvis punctatis diſtinctis congeſtis: baſi marginatis. *Sp. pl.* 693. *Hort. cliff.* 220. *n.* 29. *Roy. lugdb.* 287. *Mill. dict.* 23. *Haworth Meſembr. p.* 255. *n.* 77. *
M. fruteſcens, flore purpureo rariore. *Dill. elth.* 279. *t.* 209. *f.* 267, 268.
Houttuyn Lin. Pſl. Syſt. 7. *p.* 113.
Steifſtielige Zaſerblume. W.
Habitat ad Cap. b. ſpei. ♄ (v. v.)
Caulis *florens rigidus, ſubgriſeus.* Folia *linearia, carnoſa, lateribus valde compreſſa et punctis pellucidis adſperſa, incurva, ſupra planiuſcula, mucronata.* Flores *ſubcorymboſi, purpurei,* Staminibus *luteis.*

47. MESEMBRYANTHEMUM *corniculatum.*
M. foliis triquetro - ſemicylindricis ſcabrido - punctatis, ſupra baſin linea elevata connatis. *Sp. pl.* 676. *Mill. dict. n.* 35.
M. (*corniculatum*) foliis imbricatis longis aequalibus,

mo'ibusque punctatis, basi semicylindricis, apice semicylindrico-triquetris. *Haworth Mesembr. p.* 226. *n.* 26.*

M. foliis corniculatis longioribus. *Dill. elth.* 262. *t.* 199. *f.* 253. 254.

Ficoides capensis folio triangulari, flore luteo intus pallido. *Petiv. gaz. t.* 77. *f.* 10.

β. M. (*diversiphyllum*) foliis ramorum connatis inaequalibus, scabrido-punctatis, semicylindrico-triquetris, caule prostrato elongato, petalis subtus rubris *Haworth Mesembr. p.* 228. *n.* 63.*

M. foliis corniculatis brevioribus. *Dill. elth.* 261. *t.* 198. *f.* 252.

Ficoides africana reptans, folio triangulari crasso longissimo, flore intus luteo extus aurantio. *Bradl. succ.* 4. *p.* 18. *t.* 40.

Houttuyn Lin. Psl. Syst. 7. *p.* 121.

Hornförmige Zaserblume. W.

Habitat ad Cap. b. spei. ♃ (v. v.)

Flores *decagyni.*

48. MESEMBRYANTHEMUM *loreum.*

M. foliis semicylindricis recurvis congestis basi interiore gibbis connatis, caule pendulo. *Sp. pl.* 694. *Mill. dict. n.* 30.

M. loreum. *Dill. elth.* 264. *t.* 200. *f.* 255.

Houttuyn Lin. Psl. Syst. 7. *p.* 115.

Riemenartige Zaserblume. W.

Habitat ad Cap. b. spei. ♃

Flores rarissime prodiere apud Engelb. Gother, unde patuit distinctam a. M. corniculato plantam esse. Flos *ex alis foliorum infimis rami, pedunculo brevi;* Calyce *aequali mediocri;* Corolla *purpurea, petalis lanceolato-linearibus.* Staminibus *albidis.*

49. MESEMBRYANTHEMUM *veruculatum.*

M. foliis triquetro-cylindricis acutis connatis arcuatis impunctatis distinctis. *Sp. pl.* 696. *Hort. cliff.* 220. *n.* 24. *Hort. upf.* 123. *Roy. lugdb.* 285. *Mill. dict. n.* 33. *Kniph. cent.* 10. *n.* 62. *Haworth Mesembr. p.* 260. *n.* 79.

M. foliis veruculiformibus, floribus mellinis umbellatis. *Dill. elth.* 268. *t.* 203. *f.* 259.

Houttuyn Lin. Psl. Syst. 7. *p.* 123.

Bogigblättrige Zaserblume. W.

Habitat ad Cap. b. spei. ♄ (v. v.)

Folia *subtriquetro-cylindrica pellucida, apice purpurascentia.* Flores *adoratissimi conferti parvi flavi.* Corolla *vix calyce longior, petalis apice subbidentatis.* Stamina *parva;* Filamentis *basi villosis.*

*50. MESEMBRYANTHEMUM *echinatum.*

M. foliis oblongo-ovatis subtriquetris gibbis ramentaceo-hispidis, laciniis calycinis foliiformibus. *Ait. Kew.* 2. *p.* 194. *Haworth Mesembr. p.* 288. *n.* 91. *

α. flore luteo.

β. flore albo.

Stachliche Zaserblume. W.

Habitat ad Cap. b. spei. ♄

Variat flore luteo et albo. W.

*51. MESEMBRYANTHEMUM *viridiflorum.*

M. foliis semicylindraceis papuloso-pilosis, calycibus quinquefidis hirsutis. *Ait. Kew.* 2. *p.* 196. *Haworth Mesembr. p.* 199. *n.* 53. *

Grünblütige Zaserblume. W.

Habitat ad Cap. b. spei. ♄

Corolla *laete viridis* W.

52. MESEMBRYANTHEMUM *splendens.*

M. foliis subteretibus impunctatis recurvis distinctis congestis, calycibus digitiformibus terminalibus. *Sp. pl.* 689. *Mill. dict. n.* 5. *Haworth Mesembr. p.* 209. *n.* 56. *

M. foliis confertis splendentibus, flore pallido. *Dill. elth.* 270. *t.* 204. *f.* 260.

Ficoides capensis fruticscens, foliis teretibus confertis glaucis, flore albo. *Bradl. succ.* 1. *p.* 7. *t.* 6.

Houttuyn Lin. Pfl. Syst. 7. *p.* 103.

Glänzende Zaserblume. W.

Habitat ad Cap. b. spei. ♄ (v. v.)

Caulis *punctis albidis in ramis non ultimis.* Folia *triquetro-teretiuscula, apice patula, acuta, axillaria vero incurva.* Corolla *flavescenti-albida.* Calyces *erecti digitiformes mutici.*

53. MESEMBRYANTHEMUM *villosum.*

M. foliis pubescentibus connatis impunctatis, caule piloso. *Sp. pl.* 692. *Hort. cliff.* 217. *n.* 6. * *Roy. lugdb.* 282. *Mill. dict. n.* 16. *Haworth Mesembr. p.* 222. *n.* 61. *

Houttuyn Lin. Pfl. Syst. 7. *p.* 109.

Behaarte Zaserblume. W.

Habitat ad Cap. b. spei. ♄

Folia *lineari-ſemiteretia canaliculato-plana opaca, margine, verſus baſin imprimis, villis adſperſa.* Caulis *pubeſcens villis vix exſtantibus.* Flores *non vidi.* Flores *rubicundi.* W.

54. MESEMBRYANTHEMUM *micans.*

M. foliis ſubcylindricis papuloſis diſtinctis caule ſcabro. *Sp. pl.* 696. *Hort. cliff.* 220. *n.* 30.* *Roy. lugdb.* 287 *Mill. dict. n.* 37. *Kniph. cent.* 7. *n.* 58. *Knorr. del.* 1. *t. G.* 5. *Haworth Meſembr. p.* 268. *n.* 84.

M. micans, flore phoeniceo, filamentis atris. *Dill. elth.* 292. *t.* 215. *f.* 282.

Ficoides capenſis tereti folio flore croceo. *Petiv. gaz. t.* 3. *f.* 9.

Ficoides capenſis folio tereti argenteo, petalis perplurimis aurantiacis. *Bradl. ſucc.* 1. *p.* 9. *t.* 8.

Houttuyn Lin. Pſl. Syſt. 7. *p.* 119.

Schimmernde Zaſerblume. W.

Habitat ad Cap. b. ſpei. ♄

*55. MESEMBRYANTHEMUM *groſſum.*

M. foliis ſubcylindricis confertis papuloſis, caudice baſi incraſſato, ramis diffuſis glabris. *Ait. Kew.* 2. *p.* 191.

Dickſtielige Zaſerblume. W.

Habitat ad Cap. b. ſpei. ♄

Corolla *lutea.* W.

* * * * * * *Cauleſcentia, foliis teretibus.*

56. MESEMBRYANTHEMUM *nodiflorum.*

M. foliis alternis teretiuſculis obtuſis baſi ciliatis. *Sp. pl.* 687. *Hort. upſ.* 129. *Mill. dict. n.* 1. *Forſk. aegypt. p.* 98.

Kali craſſulae minoris foliis. *Bauh. pin.* 289. *Moriſ. hiſt.* 2. *p.* 610. *ſ.* 5. *t.* 33. *f.* 7.

Kali neapolitanum aizoides repens. *Col. ecphr.* 2. *p.* 72. *t.* 73.

Kali II. *Alp. aegypt.* 125. *t.* 127.

Houttuyn Lin. Pſl. Syſt. 7. *p.* 99.

Knotenblütige Zaſerblume. W.

Habitat in Aegypto, Neapoli *locis arenoſis editis, quae ab aeſtu maris adſperguntur.* ⊙

Corolla *alba.* W.

57. MESEMBRYANTHEMUM *capillare.*

M. foliis connatis teretibus papuloſis, caule erecto, ramulis unifloris filiformibus glabris. *Lin. ſuppl.* 260.

Haarblättrige Zaſerblume. W.

Habitat ad Cap. b. ſpei. *Thunberg.*

*58. MESEMBRYANTHEMUM *laeve.*
M. foliis cylindraceis obtusis amplexicaulibus laevibus, calycibus quinquefidis, laciniis oblongis obtusis. *Ait. Kew. p.* 187. *Haworth Mesembr. p.* 254. *n.* 75.
Weiſsſtielige Zaſerblume. W.
Habitat ad Cap. b. ſpei. ♄
Corolla *purpurea.* W.

*59. MESEMBRYANTHEMUM *brachiatum.*
M. caulibus foliisque cylindricis papuloſis, ramis trichotomis. *Ait. Kew.* 2. *p.* 191. *Haworth Mesembr. p.* 254. *n.* 74.
Weitäſtige Zaſerblume. W.
Habitat ad Cap. b. ſpei. ♄
Corolla *lutea.* W.

*60. MESEMBRYANTHEMUM *brevifolium.*
M. foliis cylindraceis obtuſiſſimis papuloſis patentibus, ramis diffuſis. *Ait. Kew.* 2. *p.* 188. *Haworth Mesembr. p.* 274. *n.* 87. *
Kurzblättrige Zaſerblume. W.
Habitat ad Cap. b. ſpei. ♄
Corolla *purpurea.* W.

61. MESEMBRYANTHEMUM *hiſpidum.*
M. foliis cylindricis papuloſis diſtinctis, caule pedunculisque hiſpidis, calyce glabro papuloſo. W.
M. foliis cylindricis papuloſis diſtinctis, caule hiſpido. *Sp. pl.* 691. *Mill. dict. n.* 15. *et ic. t.* 176. *f.* 3. *Kniph. cent.* 3. *n.* 62.
M. caule hiſpido. *Hort. cliff.* 217. *n.* 7. * *Roy. lugdb.* 282.
M. foliis diſtantibus cylindricis, caule hirto, calycibus glabris papuloſis, ſtaminibus purpuraſcentibus. *Haworth Mesembr. p* 277. *n.* 88. *
M. piloſum micans, flore ſaturate purpureo. *Dill. elth.* 289. *t.* 214. *f.* 278.
Ficoides afra fruticoſa, caule lanugine argentea ornato, folio tereti parvo longo, guttulis argenteis quaſi ſcabro, flore violaceo. *Boerh. lugdb.* 1. *p.* 291.
β. Meſembryanthemum hiſpidum pallidum. *Haworth Meſembr. p.* 279. *
M. piloſum micans, flore purpureo pallidiore. *Dill. elth.* 290. *t.* 214. *f.* 279. 280.
Houttuyn Lin. Pſl. Syſt. 7. *p.* 108.
Borſtige Zaſerblume. W.

Habitat ad Ca ſpei. ♄

Pedunculus e deorſum ſcaber, *magis viſu, quam tactu.* Calyx uticus. Flos *odoratus ſimillimus M. barbati (a quo forte olim ortum) demta barba foliorum, ſed cauli inſperſa.*

*62. MESEMBRYANTHEMUM *ſtriatum.*

M. foliis cylindricis papuloſis diſtinctis, caule pedunculisque hiſpidis, calyce lanuginoſo. W.

M. (*ſtriatum*) foliis cylindraceis, caule hiſpido, pedunculis calycibusque lanuginoſis. *Haworth Meſembr. p.* 280. *n.* 89. *

Meſembryanthemum hiſpidum. *v. Sp. pl.* 691.

M. piloſum micans, flore purpureo ſtriato. *Dill. elth.* 291. *t.* 215. *f.* 281.

Ficoides ſ. Ficus azoides africana folio longo tenui, flore aurantio. *Brad. ſucc.* 4. *p.* 13. *t.* 35.

Ficus aizoides teretifolia, foliis cryſtallino rore eleganter conſperſis, floribus dilute roſeis. *Volk. heſp.* 221. *t.* 224. *f.* 2.

Geſtreifte Zaſerblume. W.

Habitat ad Cap. b. ſpei. ♄.

63. MESEMBRYANTHEMUM *barbatum.*

M. foliis ſubovatis papuloſis diſtinctis apice barbatis. *Hort. cliff.* 216. *n.* 5. * *Hort. upſ.* 127. *Roy. lugdb.* 282. *Mill. dict. n.* 13. *ic. t.* 176. *f.* 3. *Kniph. cent.* 10. *n.* 60.

M. foliis ſubovatis papuloſis diſtinctis apice barbatis ramulis prolixis recumbentibus, calycibus pentaphyllis glabris. *Haworth Meſembr. p.* 293. *n.* 92. *

M. radiatum, ramulis prolixis recumbentibus. *Dill. elth.* 245. *t.* 190. *f.* 234.

Ficoides capenſis teretifolia apicibus hirtis. *Petiv. gaz. t.* 77. f. 6.

Ficoides capenſis fruteſcens, folio tumido, extremitate ſtellata, flore purpureo. *Bradl. ſucc.* 1. *p.* 6. *t.* 5. *et* 15.

Ficus aizoides, folio tereti in villos radiatos abeunte flore rubro. *Volk. heſp. p.* 222. *t.* 124. *f.* 6.

β. M. (*hirſutum*) ramulis hirſutis, foliis ſemicylindrico-turgidis apice barbatis, baſi ciliatis ſcabrido-papuloſis. calycibus ſex-vel ſeptemphyllis inaequalibus. *Haworth Meſembr. p.* 297. *n.* 93. *

M. radiatum humile, foliis minoribus. *Dill. elth.* 246. *t.* 235. *Willich. obſ. n.* 56.

γ. M. (*denſum*) ſubacaule, foliis denſiſſime imbricatis connatis ſemicylindricis, ſupra concavis apice barbatis, calycibus hexaphyllis ſubaequalibus hiſpidis. *Haworth Meſembr. p.* 302. *n.* 94. *

M. radiatum humile, foliis majorbus. *Dill. elth.* 248. *t.* 190. *f.* 236.

Houttuyn Lin. Pſl. Syſt. 7. *p.* 107.

Bärtige Zaſerblume. W.

Habitat ad Cap. b. ſpei. ♄ (v. v.)

Calycis *foliola apice barbata, aeque ac folia plantae demonſtrant* Perianthii *ortum.* Petala *minima interiora, quae cingunt ſtamina alba. Varietas* β. *hybrida forte differt ab* α. Calyce *hexaphyllo nec pentaphyllo.* Stylis Loculiis*que* 6, *nec* 5 *ſ.* 8. Pedunculis *hiſpidis piloſis nec laevibus.* Foliorum *oppoſitionibus imbricatis, nec remotis.*

* * * * * * * *Cauleſcentia, foliis triquetris.*

64. MESEMBRYANTHEMUM *falcatum.*

M. foliis ſubacinaciformibus incurvis punctatis diſtinctis, ramis teretibus. *Sp. pl.* 694. *Hort. cliff.* 219. *n.* 19. * *Roy. lugdb.* 285. *Knorr. del.* 2. *t. M.* 4. *Haworth. Meſembr. p.* 360. *n.* 118. *

M. falcatum minimum, flore purpureo parvo. *Dill. elth.* 288. *t.* 213. *f.* 276.

Ficoides afra, folio triangulari enſiformi breviſſimo, flore dilute purpuraſcente filamentoſo. *Boerh. lugdb.* 1. *p.* 290. *Bradl. ſucc.* 5. *p. t.* 42.

Sichelblättrige Zaſerblume. W.

Habitat ad Cap. b. ſpei. ♄ (v. v.)

65. MESEMBRYANTHEMUM *glomeratum.*

M. foliis teretiuſculis compreſſis punctatis diſtinctis, caule paniculato multifloro. *Sp. pl.* 694. *Mill. dict. n.* 26. *Haworth Meſembr.* 356. *n.* 117. *

M. falcatum minus, flore carneo minore. *Dill. elth.* 281. *t.* 213. *f.* 274.

Houttuyn Lin. Pſl. Syſt. 7. *p.* 114.

Knaulblättrige Zaſerblume. W.

Habitat ad Cap. b. ſpei. ♄ (v. v.)

Caulis *diffuſus paniculatus.* Folia *angulis obtuſis trigona glauca, punctis diaphanis.* Ramulorum *rudi-*

menta ex alis, foliis confertissimis incurvis. Calyx *longius pedunculatus*; Germine *subverrucoso, punctis eminentibus obsoletis.* Laciniis *calycinis apice membranaceis sub apice spina patula.* Corolla *purpurea M. deltoidis.*

*66. MESEMBRYANTHEMUM *reptans.*
M. foliis triquetris acutis scabris, caule reptante. *Ait. Kew.* 2. *p.* 185. *Haworth Mesembr. p.* 348. *n.* 113. *
Kriechende Zaserblume. W.
Habitat ad Cap. b. spei. ♄
Corolla *purpurea.* W.

*67. MESEMBRYANTHEMUM *deflexum.*
M. foliis triquetris acutis glaucis, punctis obsoletis scabriusculis, laciniis calycinis interioribus membranaceis. *Ait. Kew.* 2. *p.* 187. *Haworth Mesembr. p.* 347. *n.* 112. *
Niedergebeugte Zaserblume. W.
Habitat ad Cap. b. spei. ♄
Petala *pallide-purpurea valde angusta.* W.

*68. MESEMBRYANTHEMUM *australe.*
M. foliis subtriquetris punctulatis connatis obtusiusculis, caule tereti repente, pedunculis obtuse ancipitibus. *Ait. Kew.* 2. *p.* 187. *Haworth Mesembr.* 349. *n.* 114.
Südliche Zaserblume. W.
Habitat in Nova Zeelandia. ♃
Corolla *purpurea.* W.

69. MESEMBRYANTHEMUM *spinosum.*
M. foliis tereti-triquetris punctatis distinctis, spinis ramosis. *Sp. pl.* 693. *Hort. cliff* 216. *n.* 3. * *Roy. lugdb.* 281. *Haworth Mesembr. p.* 338. *n.* 108. *
M. fruticescens, ramis triacanthis. *Dill. elth.* 276. *t.* 208. *f.* 265.
Ficoides africana, aculeis longissimis et foliolis nascentibus e foliorum alis. *Tournef. act.* 1705. *p.* 316. *Bradl. succ.* 41. *t.* 39.
Houttuyn Lin. Pfl. Syst. 7. *p.* 111.
Dornige Zaserblume. W.
Habitat ad Cap. b. spei. ♄. (v. v.).
Corolla *purpurea.* W.

70. MESEMBRYANTHEMUM *crassifolium.*
M. foliis semicylindricis impunctatis connatis, apice tri-

quetris, caule repente semicylindrico. *Sp. pl.* 693. *Hort. cliff.* 217. *n.* 9. * *Roy. lugdb.* 283. *Mill. dict. n.* 24. *Knorr. del.* 2. *t. M.* 4. *Haworth Mesembr. p.* 350. *n.* 115. *

M. crassifolium repens flore purpureo. *Dill. elth.* 266. *t.* 201. *f.* 257.

Ficoides africana reptans, folio triangulari viridi, flore saturate purpureo. *Bradl. succ.* 4. *p.* 16. *t.* 38. *Houttuyn Lin. Pfl. Syst.* 7. *p.* 114.

Dickblättrige Zaserblume. W.

Habitat ad Cap. b. spei. ♄

*71. MESEMBRYANTHEMUM *molle.*

M. foliis triquetris connatis erectis glaucis impunctatis, ramis semiteretibus, pedunculis axillaribus compressis. *Ait. Kew.* 2 *p.* 192. *Haworth Mesembr. p.* 261. *n.* 80. *

Weiche Zaserblume. W.

Habitat ad Cap. b. spei. ♄

Flores *lutei.* W.

72. MESEMBRYANTHEMUM *glaucum.*

M. foliis triquetris acutis punctatis distinctis, calycinis foliolis ovato-cordatis. *Sp. pl.* 696. *Hort. cliff.* 220. *n.* 27. *Roy. lugdb.* 183. *Mill. dict. n.* 34. *Haworth Mesembr. p.* 329. *n.* 104. *

M. scabrum, flore sulphureo convexo. *Dill. elth.* 256. *t.* 196. *f.* 248.

Ficoides africana frutescens, folio tringulari breviori glauco. *Morif. hist.* 3. *p.* 507. *s.* 12. *t.* 6. *f.* 3.

Ficoides afra, caule lignoso, erecto, folio triangulari ensiformi scabro, flore luteo magno. *Bradl. succ.* 4. *p.* 15. *t.* 37.

Ficoides s. Ficus aizoides africana minor erecta, folio triangulari glauco, flore luteo. *Herm. lugdb.* 247. *t.* 248. *Houttuyn Lin. Pfl. Syst.* 7. *p.* 120.

Meergrüne Zaserblume. W.

Habitat ad Cap. b. spei. ♄ (v. s.)

Folia *mucronata, rore glauca, punctis sparsis non scabra, nisi carina.*

*73. MESEMBRYANTHEMUM *spectabile.*

M. foliis triquetris acutis connatis arcuatis punctatis glaucis laevibus, caule adscendente. W.

M. (*spectabile*) foliis perfoliatis longissimis glaucis punctatis integerrimis triquetris apice subulatis, caule lignoso

adſcendente. *Haworth Meſembr. p.* 385. *n.* 126. * *Curt. mag.* 396.

Anſehnliche Zaſerblume. W.

Habitat ad Cap. b. ſpei. ♄

Flores *magni coccineo-purpurei.* Pedunculi *longi uniflori ſolitarii terminales, medio bracteis binis connatis inſtructi.* W.

74. MESEMBRYANTHEMUM *emarginatum.*

M. foliis ſubulatis congeſtis ſubſcabris, calycibus ſpinoſis, petalis emarginatis. *Sp. pl.* 692. *Haworth Meſembr. p.* 340. *n.* 109. *

M. purpureum ſcabrum, ſtaminibus expanſis. *Dill. elth.* 259. *t.* 197. *f.* 250.

Ficoides capenſis triangulari folio acuto, flore purpureo. *Petiv. gaz. t.* 77. *f.* 3.

Houttuyn Lin. Pſl. Syſt. 7. *p.* 100.

Ausgerandete Zaſerblume. W.

Habitat ad Cap. b. ſpei. ♄

75. MESEMBRYANTHEMUM *aureum.*

M. foliis cylindrico-triquetris punctatis diſtinctis piſtillis atropurpureis. *Syſt. nat. ed.* 10. *p.* 1060. *Curt. mag.* 262. *Haworth Meſembr. p.* 333. *n.* 106. *

Goldfarbene Zaſerblume. W.

Habitat ad Cap. b. ſpei. ♄ (v. v.)

Corolla *crocea.* W.

76. MESEMBRYANTHEMUM *ſerratum.*

M. foliis ſubulatis triquetris punctatis diſtinctis angulo carinali retrorſum ſerratis. *Sp. pl.* 696. *Hort. cliff.* 218. *n.* 15. *Roy. lugdb.* 284. *Mill. dict. n.* 31.

M. foliis ſubulatis triquetris punctatis diſtinctis, angulo carinali tetrorſum ſerrato, flore acetabuliformi luteo. *Haworth Meſembr. p.* 381. *n.* 124. *

M. ſerratum flore acetabuliformi luteo. *Dill. elth.* 249. *t.* 192. *f.* 238.

Houttuyn Lin. Pſl. Syſt. 7. *p.* 119.

Geſägte Zaſerblume. W.

Habitat ad Cap. b. ſpei. ♄

77. MESEMBRYANTHEMUM *ſcabrum.*

M. foliis ſubulatis diſtinctis, ſubtus undique punctato-muricatis, calycibus muticis. *Sp. pl.* 692. *Hort. cliff.* 219. *n.* 20. * *Hort. upſ.* 129. *Mill. dict. n.* 17. *Haworth Meſembr. p.* 345. *n.* 111. *

M. purpureum ſcabrum, ſtaminibus collectis. *Dill. elth.* 260. *t.* 197. *f.* 251.
Houttuyn Lin. Pſl. Syſt. 7. *p.* 109.
Scharfblättrige Zaſerblume. W.
Habitat ad Cap. b. ſpei. ♄ (v. ſ.)

78. MESEMBRYANTHEMUM *bracteatum.*
M. foliis ſubacinaciformibus punctatis, apice recurvo, bracteis amplexicaulibus lato-ovatis carinatis. *Ait. Kew.* 2. *p.* 185. *Haworth Meſembr. p.* 319. *n.* 101. *
M. uncinatum ſcabrum, petalis purpureis circumactis. *Dill. elth.* 258. *t.* 197. *f.* 249.
Beblätterte Zaſerblume. W.
Habitat ad Cap. b. ſpei. ♄

79. MESEMBRYANTHEMUM *uncinatum.*
M. articulis caulinis terminatis foliis connatis acuminatis ſubtus dentatis. *Sp. pl.* 692. *Hort. cliff.* 218. *n.* 16. *Roy. lugdb.* 284. *Mill. dict. n.* 18.
M. articulis caulinis terminatis foliis connatis acuminatis brevibus punctatis triquetris, ſubtus diacanthis. *Haworth Meſembr. p.* 309. *n.* 96. *
M. perfoliatum, foliis minoribus diacanthis. *Dill. elth.* 250. *t.* 193. *f.* 239.
Ficoides afra, folio triangulari glauco perfoliato breviſſimo apice ſpinoſo. *Bradl. ſucc.* 3. *p.* 8. *t.* 27. 26. *Burm. afr. t.* 26. *f.* 3.
β. M. (*perfoliatum*) articulis caulinis terminatis foliis connatis acuminatis punctatis glaucis triquetris, ſubtus triacanthis. *Haworth Meſembr. p* 307. *n.* 95. *
M. perfoliatum, foliis majoribus triacanthis. *Dill. elth.* 251. *t.* 193. *f.* 240.
Ficoides africana fruteſcens perfoliata, folio triangulari glauco punctato. *Bradl. ſucc.* 5. *p.* 13. *t.* 46.
Houttuyn Lin. Pſl. Syſt. 7 *p.* 110.
Hackenförmige Zaſerblume. W.
Habitat ad Cap. b. ſpei. ♄ (v. v.)
Corolla *purpurea.* W.

80. MESEMBRYANTHEMUM *pugioniforme.*
M. foliis alternis confertis ſubulatis triquetris longiſſimis impunctatis. *Sp. pl.* 699. *Hort. cliff.* 216. *n.* 2. * *Hort. upſ.* 129. *Roy. lugdb.* 281. *Mill. dict. n.* 46. *Haworth Meſembr. p.* 387. *n.* 227. *
M. folio pugioniformi, flore aureo ſtramineo. *Dill. elth.* 280. *t.* 210. *f.* 269.

Ficus capenſis caryophylli folio, flore aureo ſpecioſo. *Bradl. ſucc. 2. p. 5. t. 14.*
Houttuyn Lin. Pfl. Syſt. 7. p. 127.
Dolchförmige Zaſerblume. W.
Habitat ad Cap. ſpei. ♄

Caules *apice ramoſi, ramis ternis.* Folia *ex apice ramorum conferta, ad exortum ramulorum florentium apice uncinata.* Pedunculi *longi.* Flores *decagyni, in hoc genere maximi.*

*81. MESEMBRYANTHEMUM *aequilaterale.* †

M. foliis ſubconnatis acutis glabris arcuatis confertis aequilateri-triquetris caule, angulato repente. W.

M. (*aequilaterum*) foliis confertis ſubconnatis longis obſolete punctatis ſubaequilateri-triquetris integerrimis, caule angulato ſubradicante proſtrato. *Haworth Meſembr. p. 390. n. 128.* *

Gleichſeitige Zaſerblume. W.
Habitat in Nova Hollandia. ♄.

Flores *non vidit Clariſſ. Haworth.* W.

82. MESEMBRYANTHEMUM *filamentoſum.*

M. foliis aequilateri-triquetris acutis ſubpunctatis connatis, angulis ſcabris, ramis hexagonis. *Sp. pl. 694. Haworth Meſembr. p. 380. n. 123.* *

M. falcatum majus, flore purpureo mediocri. *Dill. elth. 285. t. 212. f. 273.*
Houttuyn Lin. Pfl. Syſt. 7. p. 115.
Fädige Zaſerblume. W.
Habitat ad Cap. b. ſpei. ♄

Folia *punctata vix connata.* Flores *ſeſſiles pentagyni.* Corollae *miſerae parvae, obſolete violaceae, petalis ſubulatis nec lanceolatis.*

83. MESEMBRYANTHEMUM *acinaciforme.*

M. foliis acinaciformibus impunctatis connatis, angulo carinali ſcabris, petalis lanceolatis. *Sp. pl. 695. Hort. cliff. 219. n. 18. Roy. lugdb. 284. Mill. dict. n. 19. Kniph. cent. 10. n. 59. Haworth Meſembr. p. 397. n. 131.* *

M. acinaciforme flore ampliſſimo purpureo. *Dill. elth. 282. t. 211. f. 270. et. t. 212. f. 271.*
Sebelförmige Zaſerblume. W.
Habitat ad Cap. b. ſpei. ♄ (v. v.)

84. MESEMBRYANTHEMUM *forficatum.*

M. foliis acinaciformibus obtuſis impunctatis connatis apice

ſpinoſis, caule ancipiti. *Sp. pl.* 693. *Iacq. hort.* 1. *p.* 9. *t.* 26. * *Haworth Meſembr. p.* 394. 130. *
Houttuyn Lin. Pſl. Syſt. 7. *p.* 117.
Scheerenblättrige Zaſerblume. W.
Habitat ad Cap. b. ſpei. ♄ (v. v.)
Caulis *debilis.* Corolla *purpurea.*

85. MESEMBRYANTHEMUM *edule.*
M. foliis aequilatetri-triquetris acutis ſtrictis impunctatis connatis, carina ſubſerratis, caule ancipiti. *Sp. pl.* 695. *Mill. dict. n.* 27. *Haworth Meſembr. p.* 392. *n.* 126.
M. falcatum majus, flore amplo luteo. *Dill elth.* 283. *t.* 212. *f.* 272.
Ficoides ſ. Ficus aizoides africana major procumbens triangulari folio, fructu maximo eduli. *Herm. lugdb.* 244. *t.* 245. *Moriſ. hiſt.* 3. *p.* 506. *ſ.* 12. *t.* 7. *f.* 1.
Houttuyn Lin. Pſl. Syſt. 7. *p.* 117.
Genieſsbare Zaſerblume. W.
Habitat in arenoſis maritimis. Cap. b. ſpei. ♄
Folia *craſſitie digiti nitida recta triquetra, aequilatera longa baſi connata, carina cartilaginea ſcabra.*

86. MESEMBRYANTHEMUM *deltoides.*
M. foliis deltoidibus triquetris dentatis impunctatis diſtinctis. *Sp. pl.* 690. *Hort. cliff.* 218. *n.* 14. * *Roy. lugdb.* 284. *Mill. dict. n.* 11. *Knorr. del.* 1. *t. G. b. n.* 1.
M. foliis deltoidibus triquetris, dorſo et lateribus muricatis, impunctatis diſtinctis. *Haworth Meſembr. p.* 364. *n.* 120. *
M. deltoides et dorſo et lateribus muricatis minus. *Dill. elth.* 255. *t.* 195. *f.* 246.
Ficus aizoides africana erecta, folio triangulari breviuſculo fimbriato, floribus roſeis odoratis. *Volk. heſp.* 223. *t.* 224. *f.* 5.
β. M. deltoides et dorſo et lateribus muricatis majus. *Dill. elth.* 244. *t.* 196. *f.* 247. *Knorr. del.* 1. *t. G.* 5. *b. n.* 2.
γ. M. (*cauleſcens*) foliis albidis deltoidibus, lateribus minime dentatis, angulo carinali integris. *Haworth Meſembr. p.* 367. *n.* 121. *
M. deltoides non dorſo, ſed lateribus muricatis. *Dill. elth.* 253. *t.* 195. *f.* 243. 244.
Houttuyn Lin. Pſl. Syſt. 7. *p.* 107.
Deltablättrige Zaſerblume. W.
Habitat ad Cap. b. ſpei. ♄ (v. v.)

Pedunculi *uniflori diphylli.* Corollae *dilute purpureae odoratae, non calyce longiores.* Stamina *erecta in conum, alba;* Antheris *flavis.*

995. AIZOON.

Gen. plant. edit. Schreb. n. 861.

Cal. 5-partitus. *Petala* 0. *Caps.* supera, 5-locularis, 5-valvis.

1. AIZOON *canariense.*

A. foliis cuneiformi-ovatis, floribus sessilibus. *Hort. ups.* 127. *Mill. dict. n.* 1. *Kniph. cent.* 1. *n.* 1.

A. foliis obverse ovatis. *Hort. cliff.* 215. *Roy. lugdb.* 221.

Vesslingia Heisteri. *Fabric. helmst. p.* 363.

Glinus crystallinus. *Forskaehl. fl. aegypt. p.* 95. *n.* 97. *et ic. t.* 14.

Ficoides procumbens, portulacae folio. *Niss. act.* 1711. *p.* 422. *t.* 13. *f.* 1.

Kali aizoides canariensis procumbens. *Pluk. alm.* 202. *t.* 303. *f.* 4. *Volk. norib.* 236. *t.* 236.

Houttuyn Lin. Pfl. Syst. 7. *p.* 130.

Canarisches Immergrün. W.

Habitat in Canariis. ⊙ (v. v.)

2. AIZOON *perfoliatum.*

A. tomentosum, foliis obovatis connatis crystallino-punctatis, floribus pedunculatis. *Lin. suppl.* 261.

Durchwachsenes Immergrün. W.

Habitat ad Cap. b. spei.

3. AIZOON *Glinoides.*

A. foliis subrotundo-cuneiformibus pilosis, floribus sessilibus, calycibus hirsutis. *Ait. Kew.* 2. *p.* 196.

A. hirsutum herbaceum procumbens, foliis ovatis, floribus sessilibus distinctis. *Lin. suppl.* 261.

Glinusartiges Immergrün. W.

Habitat ad Cap. b. spei. ♄ (v. s.)

4. AIZOON *secundum.*

A. hirsuto-canum herbaceum procumbens, foliis ovatis, floribus sessilibus imbricatis secundis. *Lin. suppl.* 261.

Einseitiges Immergrün. W.

Habitat ad Cap. b. spei.

5. AIZOON *rigidum.*

A. fruticosum procumbens tomentosum, foliis ovatis, floribus sessilibus remotis. *Lin. suppl.* 261.

Steifes Immergrün. W.

Habitat ad Cap. b. spei. ♄

6. AIZOON *hispanicum.*

A. foliis lanceolatis, floribus sessilibus. *Sp. pl.* 700. *Mill. dict. n.* 2.

Ficoidea hispanica annua, folio longiore. *Dill. elth.* 143. *t.* 117. *f.* 143.

Houttuyn Lin. Pfl. Syst. 7. *p.* 131.

Spanisches Immergrün. W.

Habitat in Hispania. ⊙ (v. v.)

7. AIZOON *fruticosum.*

A. fruticosum erectum glabrum, foliis lanceolatis, floribus sessilibus. *Lin. suppl.* 261.

Strauchartiges Immergrün. W.

Habitat ad Cap. b. spei. ♄

8. AIZOON *paniculatum.*

A. hirsutum, foliis lanceolatis, floribus sessilibus, ramis erectis. *Lin. suppl.* 261.

Rispenstieliges Immergrün. W.

Habitat ad Cap. b. spei.

9. AIZOON *lanceolatum.*

A. foliis lanceolatis, floribus paniculatis. *Murr. syst. veg.* 14. *p.* 471.

Aizoon paniculatum. *Sp. pl.* 700. *Mill. dict. n.* 3.

A. foliis lanceolatis subtus hirsutis. *Roy. lugdb.* 221.

Houttuyn Lin. Pfl. Syst. 7. *p.* 131.

Lanzettenförmiges Immergrün. W.

Habitat ad Cap. b. spei. ♂

10. AIZOON *sarmentosum.*

A. foliis linearibus filiformibus, panicula dichotoma, floribus solitariis pedunculatis. *Lin. suppl.* 260.

Kriechendes Immergrün. W.

Habitat ad Cap. b. spei

Caules *prostrati sarmentosi pedales.* Folia *linearia opposita remota laevia, basi approximata latiuscula persistente.* Flores *versus summitatem caulis alterni axillares, pedunculo unifloro longitudine foliorum, pubescentes.*

996. SPIRAEA.

Gen. plant. edit. Schreb. n. 862.

Cal. 5-fidus. *Petala* 5. *Capſ.* polyſpermae.

* *Fruticoſae.*

1. SPIRAEA *laevigata.*

S. foliis lanceolatis integerrimis ſeſſilibus, racemis compoſitis. *Mant.* 244. *Willd. arb.* 370.

S. (*altaica*) foliis oblongis integerrimis ſeſſilibus, racemis terminalibus compoſitis. *Pall. roſſ.* 1. *p.* 37. *t.* 23.* *itin.* 2. *app. p.* 739. *n. III. tab. T.*

S. (*altaienſis*) foliis lanceolatis integerrimis glabris, ad baſin anguſtatis, ſeſſilibus, floribus racemoſis, racemis ſimplicibus. *Laxm. Nov. Act. Petrop. Vol. XV. p.* 555. *t.* 29. *f.* 2.

Houttuyn Lin. Pſl. Syſt. 3. *p.* 657.

Glatte Spierſtaude. W.

Habitat in Sibiriae *alpibus* Altaicis. ♄ (v. v.)

Frutex *ramis teretibus.* Folia *alterna, ſeſſilia, lanceolata, integerrima, obtuſiuſcula, mucronata, laeviſſima.* Racemi *terminales, ſolitarii, erecti, compoſiti e racemulis alternis, erectis,* Bractea *parva ſuffultis.* Flores *pedicello longiores, albi, alterni.* Stamina *corollis longiora.*

2. SPIRAEA *ſalicifolia.*

S. foliis oblongis ſerratis glabris, racemis decompoſitis. *Ait. Kew.* 2. *p.* 197. *Willd. arb.* 370. *

S. foliis lanceolatis obtuſis ſerratis nudis, floribus duplicato-racemoſis. *Hort. cliff.* 191. *Hort. upſ.* 131. *Roy. lugdb.* 277. *Gmel ſib.* 3. *p.* 188. *n.* 47. *t.* 39. *Roth. germ. I.* 215. *II.* 550. *Hoffm. germ.* 137. *Mill. dict. n.* 1. *Du Roi. harbk.* 2. *p.* 428. *n.* 1. *Kniph. cent.* 3. *n.* 91. *Weig. obſ.* 31. *Pall. roſſ.* 1. *p.* 36. *t.* 21. * *Wangenh. amer.* 119.

α. carnea foliis lanceolatis, racemis ſubſpicatis, petalis carneis, cortice ramorum luteſcente. *Ait. l. c.*

S. caulibus fruticoſis, foliis ovato-lanceolatis undique ſerratis glabris, racemis duplicatis terminalibus. *Ehrh. Beitr.* 7. *p.* 136.

S. Theophraſti forte. *Cluſ. hiſt.* 1. *p.* 80.

Frutex ſpicatus, foliis ſerratis ſalignis. *Bauh. pin.* 475.

Spiraea ſalicis folio longiore ſerrato, floribus rubris.

Amm. ruth. 265. *Tournef. inst.* 618. *Du Ham arb.* 2. *t.* 75.

β. *alpestris*, foliis lanceolatis obtusis simpliciter serratis canescentibus, racemis subspicatis brevissimis, petalis carneis. W.

Spiraea salicifolia β. *Pall. ross.* 1. *p.* 36. *t.* 22.

S. salicis folio breviore latiusculo crenato, floribus rubris. *Amm. ruth. p.* 188. *t.* 28.

γ. *paniculata*, foliis lanceolatis, racemis paniculatis divaricatis, petalis albis cortice ramorum rubro. *Ait. Kew.* 2. *p.* 198.

S. (*alba*) foliis lanceolatis acutis apice serratis, floribus duplicato-racemosis. *Du Roi. harbk.* 2. *p.* 430.

S. (*alba*) caulibus fruticosis, foliis cuneato-lanceolatis, superne serratis glabris, racemis duplicatis terminalibus. *Ehrh. Beitr.* 7. *p.* 137.

S. foliis lanceolatis acute serratis, floribus paniculatis, caule fruticoso. *Mill. dict. ic.* 171. *t.* 257. *f.* 2.

δ. *latifolia*, foliis ovato-oblongis, racemis paniculatis, petalis albis, cortice ramorum rufescente. *Ait. l. c.*

Houttuyn Lin. Pfl. Syst. 3. *p.* 657.

Weidenblättrige Spierstaude. W.

Habitat in Sibiria, Tartaria β. *in alpibus* Sibiriae, γ *et* δ *in* America *boreali.* ♄ (v. v.)

3. SPIRAEA *callosa.*

S. foliis lanceolatis acutis serratis subvillosis, panicula decomposita subfastigiata. *Thunb. jap.* 209. *

S. (*japonica*) fruticosa, caule pubescente, foliis lanceolatis acutis serratis nudis, corymbo terminali composito. *Lin. suppl.* 262.

Japanische Spierstaude. W.

Habitat in Japonia, ♄

Differt a S. tomentosa: foliis *villosis, nec tomentosis, floribus paniculatis*; *a S. salicifolia*: foliis *manifeste petiolatis ellipticis acutioribus longioribus*, serraturis *foliorum remotis*, panicula *fastigiata nec spicata*, foliis *subtus*, caule *et* pedunculis *villosis.* Thunb. l. c.

4. SPIRAEA *tomentosa.*

S. foliis lanceolatis inaequaliter serratis subtus tomentosis, floribus duplicato-racemosis. *Mill. dict. n.* 5. *Du Ham. arb.* 6. *Du Roi. harbk.* 2. *p.* 433. *Wangenh. amer.* 118. * *Willd. arb.* 371. *

Ulmaria pentacarpos, integris serratis foliis parvis sub-

tus incanis, virginiana. *Pluk alm.* 393. *t.* 321. *f.* 5. *Raj. suppl.* 330. *Moris. hist.* 3. *p.* 323. *Houttuyn Lin. Pfl. Syst.* 3. *p.* 658.
Filzige Spierstaude. W.
Habitat in Philadelphia. *Kalm.* ♄ (v. v.)
Differt a praecedenti: Foliis *magis profunde et inaequaliter serratis, subtus valde tomentosis adeoque cassis,* Racemo *terminali composito densiori longiori,* Floribus *demum magis rubris, et* Corollis *octuplo minoribus.* Fructus *villosi.*

5. SPIRAEA *argentea.*
S. fruticosa, racemis compositis, foliis sericeis cuneiformibus lineatis, apice serratis subplicatis. *Lin. suppl.* 261.
Silberglänzende Spierstaude. W.
Habitat in Nova Granada. *Mutis.* ♄
Frutex *ramis striatis erectis, ramulis brevibus.* Folia *alterna petiolata lanceolata cuneiformia utrinque albo-sericea lineata apice serrata.* Racemi *compositi terminales ramulis longiores.* Flores *reliquis speciebus minores pentagyni, germinibus villosis.*

*6. SPIRAEA *alpina.*
S. foliis lineari-lanceolatis denticulatis glaberrimis, corymbis lateralibus. W.
S. foliis lanceolatis serrulatis glabris, corymbis terminalibus. *Pall. ross.* 1. *p.* 35. *t.* 20. *
Spiraeae crenatae varietas. *Georgi itin. p.* 217.
Alpen-Spierstaude. W.
Habitat in Sibiriae *alpinis sylvaticis frigidis* Transbaicalensibus *et circa lacum* Baical. ♄

7. SPIRAEA *hypericifolia.*
S. foliis obovatis integerrimis, umbellis sessilibus. *Hort. ups.* 131. *Mill. dict. n.* 3. *Du Roi. harbk.* 2. *p.* 434. *Wangenh. amer.* 119. *Willd. arb.* 372. *
S. foliis integerrimis, pedunculis simplicibus. *Hort. cliff.* 190. *Roy. lugdb.* 277.
S. hypericifolio non crenato. *Tournef. inst.* 618. *Du Ham. arb.* 3.
Pruno sylvestri affinis canadensis. *Bauh. pin.* 517. *Pluk. alm.* 408. *t.* 218. *f.* 5.
Houttuyn Lin. Pfl. Syst. 3. *p.* 659.
Johanniskrautblättrige Spierstaude. W.
Habitat in Canada. ♄ (v. v.)

8. SPIRAEA *chamaedrifolia.*

S. foliis obovatis apice inciso-dentatis, corymbis pedunculatis. *Willd. arb.* 372. *

S. foliis ovatis inciso-ferratis glabris, umbellis pedunculatis. *Sp. pl.* 701. *Du Roi. harbk. 2. p.* 432.

S. foliis oblonge ovatis, supra saepe crenatis, pedunculis simplicibus. *Gmel. sib.* 3. *p.* 189.

Spiraea chamaedryos foliis. *Amm. ruth.* 269.

Houttuyn Lin. Pfl. Syst. 3. *p.* 659.

Gamanderblättrige Spierstaude. W.

Habitat in Sibiria, Hungaria. ♄ (v. v.)

*9. SPIRAEA *ulmifolia.*

S. foliis ovato-lanceolatis duplicato-dentatis, corymbis pedunculatis. *Willd. arb.* 372. *

S. (*ulmifolia*) fruticosa, foliis ovatis acutis planis duplicato-dentatis, corymbis florum terminalibus. *Scop. carn. n.* 600. *t.* 22.

Spiraea chamaedrifolia. *Iacq. hort.* 2. *t.* 140.

S. (*betulifolia*) foliis lato-ovatis ferratis, corymbis terminalibus compositis fastigiatis. *Pall. ross.* 1. *p.* 33. *t.* 16.

S. foliis ovatis crenatis. *Gmel. sib.* 3. *p.* 189.

Rüsterblättrige Spierstaude. W.

Habitat in Carniolia, Sibiria. ♄ (v.v.)

Diversissima a praecedente, foliis *ovato-lanceolatis grosse duplicato-dentatis, nec obovatis apice tantum incisis,* floribus *majoribus,* cauleque *altiore.* W.

10. SPIRAEA *crenata.*

S. foliis obovatis acutis apice dentatis trinerviis, corymbis confertis pedunculatis. W.

S. foliis oblongiusculis apice ferratis, corymbis lateralibus. *Mill. dict. n.* 4. *Gouan. illustr.* 31? *Gmel. it.* 1. *p.* 112. *Kniph. cent.* 11. *n.* 94. *Pall. ross.* 1. *p.* 35. *t.* 19. *

S. hispanica, hyperici folio crenato. *Barr. rar.* 1376. *t.* 564?

S. hyperici folio ampliore, modo integro modo dentato. *Amm. ruth.* 270.

Houttuyn Lin. Pfl. Syst. 3. *p.* 660.

Gekerbte Spierstaude. W.

Habitat in Sibiria, Hungaria. (v. f.)

Folia *ovato-oblonga, alia apic crenata s. serrata,*

alia integerrima. Corymbi *terminales, perfectissimi, albi, totum fruticem sua copia niveum reddentes.*

Varietas hispanica mihi diversa videtur. Differt haec a S. chamaedifolia, qua cum saepius confusa: foliis *apice serratis, trinerviis, nec apice incisis venosis,* corymbis *confertioribus subcapitatis,* floribus *parum minoribus.* W.

11. SPIRAEA *triloba.*

S. foliis subrotundis subcordatis obtuse-lobatis dentatis, umbellis pedunculatis. W.

S. foliis lobatis crenatis, umbellis terminalibus. *Mant.* 244. *Pall. ross.* 1. *p.* 33. *t.* 17. *

S. ramosissima, parvo subrotundo opuli folio. *Amm. ruth.* 271.

Houttuyn Lin. Pfl. Syst. 3. *p.* 661.

Dreylappige Spierstaude. W.

Habitat in Sibiriae *alpibus* Altaicis. *D. Laxmann.* ♄

Frutex *ramis teretibus.* Folia *alterna, pitiolata, subrotunda, lobata, obtusa, crenata, laevia.* Umbellae *terminales, solitariae: Pedunculis numerosis, unifloris, aequalibus.* Flos *pedunculatus, praeterea unus alterne ex alis foliorum summis.* Stamina *corollis breviora.*

*12. SPIRAEA *thalictroides.*

S. foliis obovatis obtusis subtrilobis, umbellis lateralibus sessilibus. W.

S. (*thalictroides*) foliis oblongis lobatis, umbellis sessilibus. *Pall. ross.* 1. *p.* 34. *t.* 18. *

Spiraea aquilegifolia. *Pall. itin.* 3. *app.* 834. *n.* 94. *tab. P. fig.* 3.

S. foliis variis per fasciculos congestis. *Amman. ruth. p.* 188.

Thalictrumartige Spierstaude. W.

Habitat in alpibus Davuricis Sibiriae. ♄

Folia *subtus glauca subtilissime trinervia. Habitus S. hypericifoliae sed* foliis *distinctissima.* W.

13. SPIRAEA *opulifolia.*

S. foliis ovatis trilobis serratis, corymbis pedunculatis. W.

S. foliis lobatis serratis, corymbis terminalibus. *Syst. veg.* 393. *Willd. arb.* 374. *

S. foliis incisis angulatis: floribus corymbosis. *Hort.*

cliff. 190. *Gron. virg.* 55. *Roy. lugdb.* 277. *Mill. dict. n.* 2. *Willich. obs. n.* 37. *Du Roi. harbk.* 2. *p.* 436. *Wangenh. amer.* 119.

S. opuli folio. *Tournef. inst.* 618. *Du Ham. arb.* 5.

Evonymus virginiana, ribesii folio, capsulis eleganter bullatis. *Comm. hort.* 1. *p.* 169. *t.* 87.

Houttuyn Lin. Pfl. Syst. 3. *p.* 661.

Schneeballblättrige Spierstaude. W.

Habitat in Virginia, Canada. (v. v.)

Trigyna, arborea.

14. SPIRAEA *sorbifolia.*

S. foliis pinnatis; foliolis uniformibus serratis caule fruticoso, floribus paniculatis. *Sp. pl.* 702. *Mill. dict. n.* 6. *Gmel. sib.* 3. *p.* 190. *t.* 46. *Du Roi. harbk.* 2. *p.* 436. *Pall. ross.* 1. *p.* 38. *t.* 24.* *Willd. arb.* 375.*

S. foliis pinnatis. *Amoen. acad.* 2. *p.* 352. *

S. sorbi folio tenuiter crenato, floribus in thyrso albis. *Amm. ruth.* 186.

β. *alpina* caule suffruticoso, floribus corymbosis duplo majoribus. *Pall. ross.* 1. *p.* 34. *t.* 25. *

Houttuyn Lin. Pfl. Syst. 3. *p.* 662.

Ebereschenblättrige Spierstaude. W.

Habitat in Sibiriae *orientalis et* Camtschatcae *vliginosis, varietas* β. *ad lacum* Baical. ♄ (v. v.)

* * *Herbaceae.*

15. SPIRAEA *Aruncus.*

S. foliis supradecompositis, spicis paniculatis, floribus dioicis. *Gmel. sib.* 3. *p.* 192. *Crantz. austr. p.* 109. *Scop. carn. n.* 601. *Poilich. pal. n.* 479. *Kniph. cent.* 3. *n.* 89. *Hoffm. germ.* 173. *Roth. germ. I.* 216. *II.* 551.

S. foliis bipinnatis, floribus hermaphroditis masculisque. *Gouan. illustr.* 31.

Filipendula dioica, foliis duplicato-pinnatis, pinnis quinquefoliis, trifoliis et simplicibus. *Hall. helv. n.* 1134.

Aruncus. *Hort. cliff.* 463. *Roy. lugdb.* 278. *Gron. virg.* 121.

Barba caprae floribus oblongis. *Bauh pin.* 163.

Barba caprae. *Cam. hort.* 26. *t.* 9.

Houttuyn Lin. Pfl. Syst. 7. *p.* 132.

Geisbart-Spierstaude. W.

Habitat in Austriae, Alvorniae, Germaniae *montanis; in* Pyrenaeis. ♃ (v. v.)

Vidit hanc plantam semper polygamo - monoicam. *Gouan. l. c.* R.
Trigyna. Capsula *subdisperma.*

16. SPIRAEA *Filipendula.*

S. foliis pinnatis: foliolis uniformibus serratis, caule herbaceo, floribus corymbosis. *Mat. med.* 128. *Gmel. sib.* 3. *p.* 191. *n.* 52. *Crantz. austr. p.* 109. *n.* 3. *Scop. carn. n.* 602. *Pollich. pal. n.* 480. *Fl. dan. t.* 935. *Ludw. ect. t.* 60. *Blackw. t.* 467. *Kniph. cent.* 3 *n.* 90. *Hoffm. germ.* 174. *Roth. germ. I.* 216. *II.* 552.
Filipendula foliis pinnatis, minimis intermixtis, extrema trilobata. *Hall. helv. n.* 1136
Filipendula foliis pinnatis: foliolis uniformibus. *Hort. cliff.* 191. *Fl. suec.* 404., 439. *Roy. lugdb.* 277.
Filipendula vulgaris. *Bauh. pin* 163.
Filipendula. *Cam. epit.* 608.
β. Filipendula minor. *Bauh. pin.* 167. *prodr.* 85.
Houttuyn Lin. Pfl. Syst. 7. *p.* 133.
Knollige Spierstaude. W.
Habitat in Europae *pascuis et sylvis.* ♃ (v. v.)

17. SPIRAEA *Ulmaria.*

S. foliis pinnatis subtus tomentosis, impari majore trilobo, lateralibus indivisis, corymbis proliferis. W.
S. foliis pinnatis: impari majore lobato floribus cymosis. *Fl. lapp.* 201. *Hort. cliff.* 191. *Fl. suec.* 405, 440. *Mat. med.* 129 *Roy. lugdb.* 277. *Oed. dan. t.* 547. *Crantz. austr. p.* 109. *Scop. carn n.* 603. *Pollich. pal. n.* 481. *Ludw. ect.* 23. *Kniph. cent.* 1. *n.* 84. *Hoffm. germ.* 174. *Roth. germ. I.* 216. *II.* 553.
Filipendula foliis pinnatis, pinnis acute serratis, minimis intermixis, extrema trilobata maxima. *Hall. helv. n.* 1135.
Ulmaria. *Clus. pann.* 700. *Blackw. t.* 465.
Barba caprae floribus compactis. *Bauh. pin.* 164.
Regina prati. *Dod. pempt.* 57.
Houttuyn Lin. Pfl. Syst. 7. *p.* 135.
Sumpf-Spierstaude. W.
Habitat in Europae *pratis uliginosis, umbrosis.* ♃ (v. v.)

*18. SPIRAEA *digitata.* W.

S. foliis pinnatis subtus tomentosis, impari majore septemlobo, lateralibus quinquelobis, corymbo ramoso coarctato. W.

S. (*palmata*) herbacea, foliis pinnatis, impari palmato multifido, floribus cymosis. *Pall. ross.* 1. *p.* 40. *t.* 27. * *itin.* 3. *app.* 735. *n.* 95. *tab.* Q. *fig.* 1.
S. folio impari majore multifido. *Gmel. sib.* 3. *p.* 192.
Ulmaria foliis profunde laciniatis. *Amman. ruth.* 74.
Fingerblättrige Spierstaude. W.
Habitat in subalpinis humidis Srbiriae *orientalis.* ♃
Similis sequenti, tamen distincta: foliis *subtus tomentosis*, laciniis *acuminatis*, floribus *albis in corymbo coarctato ramoso.* W.

19. SPIRAEA *lobata.*
S. foliis pinnatis, glabris, impari majore septemlobo, lateralibus trilobis, corymbis proliferis. W.
Spiraea lobata. *Murr. syst. ed.* 14. *p.* 472. *Iacq. hort.* 1. *p.* 38. *t.* 88.
S. (*palmata*) foliis pinnatis, impari lateralibusque lobatis biserratis, floribus cymosis. *Lin. suppl.* 262.
S. (*palmata*) foliis pinnato-ternatis, foliolo impari quinquelobo-palmato. *Syst. veg. ed.* 13. *p.* 393.
Houttuyn Lin. Pfl. Syst. 7. *p.* 137.
Rothblütige Spierstaude. W.
Habitat in America *boreali*? ♃ (v. v.)
Statura et facies S. Ulmariae. Radix *odorata*, Herba *inodora.* Folia *fere S. Ulmariae, foliolis lobatis.* Flores *rubri.* Fructus *S. Filipendulae nec contortus sed rectus.*

*20. SPIRAEA *camtschatica.*
S. foliis quinquelobis, petiolis auriculatis, caule hirsuto, corymbis proliferis. W.
S. herbacea, foliis simpliciter palmatis, petiolis appendulatis, caule hirsuto, floribus cymosis. *Pall. ross.* 1. *p.* 41. *t.* 28. *
S. foliis multifidis angulatis, fructibus erectis hispidis, petiolis appendiculatis. *Gmel. sib.* 3. *p.* 192.
Camtschatische Spierstaude. W.
Habitat in Camtschatca *et* Beringii *insula.* ♃
Petiolus *appendicibus subrotundis foliaceis superne est instructus. Affinis videtur sequenti.* W.

*21. SPIRAEA *palmata.*
S. foliis palmatis serratis, panicula supradecomposita. *Thunb. jap.* 212.
Fünflappige Spierstaude. W.
Habitat in Japonia. ♃

Caulis *herbaceus ſtriatus erectus totus glaber.* Folia *alterna petiolata palmata inciſo-quinqueloba vel ſeptemloba glabra, ſubtus pallida venoſo-reticulata palmaria.* Lobi *oblongi acuminati acute et duplicato-ſerrati.* Petiolus *ſtriatus, folio quadruplo brevior.* Flores *terminales albi vel rubri paniculati.* Panicula *ſupradecompoſita. Hanc floribus rubris tetragynam inveni. Differt a S. opulifolia, cui* foliis *proxime accedit:* foliis *quinque-vel ſeptemlobatis,* ſerraturis *acutis,* panicula *decompoſita,* caule *herbaceo.* Thunb. l. c.

22. SPIRAEA *trifoliata.*

S. foliis ternatis ſerratis ſubaequalibus, floribus ſubpaniculatis. *Sp. pl.* 702. *Mill. dict. n.* 7. *et ic. t.* 256.

Filipendula foliis ternatis. *Hort. cliff.* 191, *Hort. upſ.* 131. *Roy. lugdb.* 277. *Gron. virg.* 55.

Ulmaria major trifolia, flore amplo pentapetalo, virginiana. *Pluk. alm.* 393. *t.* 236. *f.* 5. *Raj. ſuppl.* 330.

Ulmaria virginiana trifolia, floribus candidis amplis longis et acutis. *Moriſ. hiſt.* 3. *p.* 323.

Houttuyn Lin. Pſl. Syſt. 7. *p.* 137.

Dreyblättrige Spierſtaude. W.

Habitat in Virginia, Canada. ♃ (v. v.)

POLYGYNIA.

997. ROSA.

Gen. pl. ed. Schreb. n. 863.

Petala 5. *Cal.* urceolatus, 5-fidus, carnoſus, collo coarctatus. *Sem.* plurima, hiſpida, calycis interiori lateri affixa.

* *Germinibus ſubgloboſis.* (†)

*1. ROSA *berberifolia.*

R. germinibus globoſis pedunculisque aculeatis, caule aculeis ſubgeminatis uncinatis, foliis ſimplicibus ſubſeſſilibus. W.

(†) *Tubus calycis, germinis inferi formam in Roſis mentiens, dicitur a Linnaeo perperam germen. Terminum non mutavi, quum Botanophilis hujus ſenſus pateat.* W.

R. *(berberifolia)* ſpinis recurvatis, foliis ſimplicibus ſeſſilibus, ſpinae geminae interjectis. *Pall. Nov. Act. petrop.* 10. *p.* 379. *t.* 10. *f.* 5. *

R. *(ſimplicifolia)* foliis ſimplicibus. *Salisb. prod. ſtirp. hort. ad Chapel allerton. p.* 359.* *Juſſ. gen. ed Uſt.* 372. Einfachblättrige Roſe. W.

Habitat in Perſia *boreali.* ♄

Caulis *pubeſcens aculeis validis uncinatis ſubgeminatis.* Folia *ab omnibus hucusque cognitis Roſis diſtincta, ſimplicia ovata breviſſime petiolata dentata glauca.* Pedunculi *in ramulis terminales breves uniflori pubeſcentes aculeisque aliquot obſiti.* Germen *globoſum aculeis numeroſis tectum.* Petala *obovata flava macula punicea ad baſin notata.* W.

2. ROSA *lutea.*

R. germinibus globoſis pedunculisque glabris, calycibus petiolisque ſpinuloſis, aculeis ramorum rectis. *Ait. Kew.* 2. *p.* 200. *Willd. arb.* 303. *

R. *(Eglanteria)* germinibus globoſis pedunculisque glabris, caule aculeis ſparſis rectis, petiolis ſcabris, foliolis acutis. *Sp. pl.* 703. *Scholl. barb. n.* 399. *Moench haſſ. n.* 418. *Kniph. cent.* 7. *n.* 77. *Leyſ. hall. n.* 489. *Hoffm. germ.* 174. *Roth. germ. I.* 217. *II.* 553. *Retz. obſ.* 1. *p.* 20.

R. *(lutea)* caule aculeato, foliis pinnatis, foliolis ovatis ſerratis utrinque glabris; pedunculis breviſſimis. *Mill. dict. n.* 11.

R. *(lutea)* calycibus ſemipinnatis, germinibus globoſis pedunculisque glabris: foliolis ovatis glabris ſerratis, ſerraturis petiolisque villoſis glanduloſis: caule aculeato. *Du Roi. harbk.* 2. *p.* 344.

R. *(chlorophylla)* foliis obovatis duplicato [illegible] glanduloſis glutinoſis nitide-virentibus, petio[illegible]atis, ſtipulis ſerraturis glanduloſis, pedunculis g[illegible], germinibus ſubgloboſis glabris, laciniis calycinis ſemipinnatis glanduliferis. *Ehrh. Beitr.* 2. *p.* 69.

Roſa foetida. *Allion pedem. n.* 1792.

Roſa lutea. *Dalech. hiſt.* 126. *Lob. ic.* 2. *p.* 209. *Tabern. hiſt.* 1495. *Bauh. hiſt.* 2. *p.* 47.

R. lutea ſimplex. *Bauh. pin.* 483. *Du Ham. arb.* 36. *Beſl. eyſt. vern.* 6. *t.* 5. *f.* 1.

β. Roſa bicolor. *Iacq. hort.* 1. *p.* 1. *t.* 1. *et* 3. *p.* 1.

R. *(punicea)* calycibus integris, germinibus globoſis glanduloſis, pedunculis glabris, foliolis ovatis glabris ſer-

ratis, ſerraturis petiolisque glanduloſis, floribus bicoloribus. *Du Roi. harbk.* 2. *p.* 347.

Roſa punicea. *Corn. canad.* 11.

R. ſylveſtris auſtriaca flore phoeniceo. *Park. theatr.* 1019.

Gelbe Roſe. W.

Habitat in Germania, Anglia. ♄ (v. v.)

Flores *ſtavi.* Folia *odoratiſſima.*

*2. ROSA *ſulphurea.*

R. germinibus globoſis, petiolis cauleque aculeatis, aculeis caulinis duplicibus majoribus, minoribusque numeroſis, foliis ovalibus. *Ait. Kew.* 2. *p.* 201. *Willd. arb.* 305. *

R. (*glaucophylla*) foliolis obovatis, ſimpliciter ſerratis eglanduloſis pubeſcentibus glaucis, petiolis aculeatis, ſtipulis laceratis ſerratis, ſerraturis glanduloſis, pedunculis glabris, germinibus hemiſphaericis glanduloſis, laciniis calycinis ſemipinnatis glanduliferis. *Ehrh. Beitr.* 2. *p.* 69.

R. lutea multiplex. *Bauh. pin.* 483. *Du Ham. arb.* 37. *Hort. angl. p.* 66. *t.* 18. *Knorr. del.* 1. *t.* R. *Du Roi. harbk.* 2. p. 346.

R. flava pleno flore. *Cluſ. cur. poſt.* 6.

Schwefelgelbe Roſe. W.

Habitat in Oriente. ♄ (v. v.)

*4. ROSA *blanda.*

R. germinibus globoſis glabris, caulibus adultis pedunculisque laevibus inermibus. *Ait. Kew.* 2. *p.* 202.

Hudſonsbay-Roſe. W.

Habitat in Terra Nova *et ſinu* Hudſonis. ♄ (v. ſ.)

Caules *adulti laeves inermes, juniores ſeu primi anni aculeis rectis ſubreflexis tenuibus armati.* Rami *teretes inermes nitidi rubicundi.* Folia *pinnata.* Foliola *plerumque ſeptem oblonga argute et ſubaequaliter ſerrata glabra.* Petioli *glabri, perumque una alterave ſpinula armati.* Ait. l. c.

5. ROSA *cinnamomea.*

R. germinibus globoſis pedunculisque glabris, caule aculeis ſtipularibus, petiolis ſubinermibus. *Sp. pl.* 703. *Mill. dict. n.* 21. *Leers. herb. n.* 381. *Hoffm. germ.* 174. *Roth. germ. I.* 217. *II.* 554.

R. calycibus integris: germinibus globoſis pedunculisque glabris, caule aculeis ſtipularibus; petiolis villo-

ſis, foliolis ſubrotundis villoſis. *Du Roi. harbk.* 2. *p.* 348.

R. (*collincola*) foliolis ovalibus obtuſis pubeſcentibus eglanduloſis, ſubtus cinereis, petiolis ſubaculeatis, pedunculis ſubſolitariis glaberrimis, germinibus globoſis glaberrimis, laciniis calycinis ſubulatis apice ſaepe foliaceis pubeſcentibus erectis. *Ehrh. Beitr.* 2. *p.* 70.

R. (*majalis*) germinibus globoſis, pedunculis petiolisque inermibus, caule aculeis geminis axillaribus, calycibus integris ſpathulatis. *Hermann Diſſ. de Roſa p.* 8. *n.* 3. *Retz. obſ.* 3. *p.* 33.*

R. (*foecundiſſima*) germinibus globoſis pedunculisque glabris, caule petiolisque aculeatis, aculeis axillaribus ovato-oblongis ſubtus villoſis. *Roth. germ. I.* 218. *II.* 557. *Du Roi. harbk.* 2. *p.* 343.

R. minor rubello flore, quae vulgo a Menſe Majo, majalis dicitur. *C. Bauh. pin.* 483. *Rupp. jen.* 139.

R. odore cinnamomi ſimplex. *Bauh. pin.* 438. *Du Ham. arb.* 33.

R. cinnamomea, floribus ſubrubentibus, ſpinoſa. *Bauh. hiſt.* 2. *p.* 39.

R. ſaxatilis flore ruberrimo. *Cam. epit.* 99.

β. R. (*fluvialis*) germinibus globoſis, pedunculis petiolisque inermibus, caule aculeis ſparſis, foliolis ovatis acutis, calycibus linearibus inciſis. *Retz. prod. ſcand. ed* 2. *n.* 619. *Fl. dan. t.* 868.

Houttuyn Lin. Pſl. Syſt. 3. *p.* 665.

Zimmt-Roſe. W.

Habitat in Europa *auſtrali.* ♄ (v. v.)

6. ROSA *arvenſis.*

R. germinibus ſubglobosis glabris, pedunculis hiſpidis, caule repente petiolisque aculeatis, floribus ſubſolitariis. W.

R. germinibus globoſis pedunculisque glabris, caule petiolisque aculeatis, floribus cymoſis. *Mant.* 245. *Hudſ. angl* 192. *Scholl. barb. n.* 400. *Hoffm. germ.* 176. *Roth. germ. I.* 217. *II.* 554.

R. (*Herporhodon*) caulibus plerisque repentibus, aculeis ſparſis recurvis, foliolis ſeptenis ovatis glabris, petiolis aculeatis, pedunculis hiſpidis, germinibus ſubglobosis glabris, ſegmentis calycinis ſubpinnatifidis, ſtylis pubeſcentibus longitudine ſtaminum. *Ehrh. Beitr.* 2. *p.* 71.

R. (*ſylveſtris*) germinibus ovatis glabris, pedunculis ſcabris, calycis foliolis ovatis ſubintegris tenuique mucrone terminatis, ſtylis elongatis, caule petiolisque aculeatis. *Roth. catalect.* 1. *p.* 59. * *Herm. diſſ. Roſa. p.* 10. *n.* 5. *Pollich. pal. n.* 485.

R. ſpinis recurvis, foliis glabris ſeptenis, calycibus tomentoſis, ſegmentis ſubpinnatis, tubis longis barbatis. *Hall. helv. n.* 1102.

R. ſpinoſiſſima. *Oed. dan. t.* 398.

R. aruenſis candida. *Bauh. pin.* 484.

R. ſylveſtris altera minor, flore albo. *Raj. angl.* 3. *p.* 455.

R. canpeſtris repens alba. *Bauh. pin.* 484.

Houttuyn Lin. Pſl. Syſt. 3. *p.* 665.

Feld-Roſe. W.

Habitat in Anglia, Suecia, Helvetia, Germania, Dania. ♄ (v. v.)

7. ROSA *pimpinellifolia.*

R. germinibus globoſis pedunculisque glabris, caule aculeis ſparſis rectis, petiolis ſcabris, foliolis obtuſis. *Sp. pl.* 703. *Pall. it.* 2. *p.* 517. *Hoffm. germ.* 176. *Willd. arb.* 308. *Retz. obſ.* 4. *p.* 27.

Houttuyn Lin. Pſl. Syſt. 3. *p.* 666.

Pimpinellenblättrige Roſe. W.

Habitat in Europa *auſtrali.* ♄ (v. v.)

8. ROSA *ſpinoſiſſima.*

R. germinibus globoſis glabris, pedunculis hiſpidis, caule petiolisque aculeatiſſimis. *Sp. pl.* 705. *Pollich. pal. n.* 487. *Scholl. barb. n.* 401. *Mill. dict. n.* 2. *Leers. herb. n.* 384. *Grim. fl. iſen. nov. Act. A. N. C. tom.* 3. *app. p.* 323. *Hoffm. germ.* 176. *Roth. germ. I.* 217. *II.* 555.

R. ſpinis rectis, confertis, foliis novenis, glabris, pinnis et petiolis ſubſpinoſis. *Hall. helv. n.* 1106.

R. germinibus globoſis glabris, pedunculis caule petiolisque aculeis confertis. *Crantz auſt. p.* 84.

R. calycibus integris: germinibus globoſis glabris, pedunculis hiſpidis, caule petiolisque aculeatiſſimis: foliolis lanceolato-ovatis ferratis glabris. *Du Roi. harbk.* 2. *p.* 339.

R. caule petiolisque aculeatis calycis foliolis indiviſis. *Fl. ſuec.* 407, 442.

R. campeſtris ſpinoſiſſima, flore albo odorato *Bauh. pin.* 483.

R. campestris odora. *Cluf. hist.* 1. *p.* 116.
Houttuyn Lin. Pfl. Syst. 3. *p.* 666.
Vielstachliche Rose. W.
Habitat in Germaniae, Helvetiae *collibus.* ♄ (v. v.)
Caulis *aculeis subulatis, rectis, horizontalibus, confertissimis, inaequalibus.* Foliola *minuta, obovata, nonena.* Petioli *inermes.* Pedunculi *nunc inermes, nunc aculeati.* Fructus *globosus, maturus niger!* Germina *basi saepius aculeata.* Petala *alba, basi flavescentia.*
Varietas *R. pimpinellifoliae secundum Hallerum.*

*9. ROSA *parviflora.*
R. germinibus depresso-globosis pedunculisque hispidis, petiolis pubescentibus subaculeatis, caule glabro, aculeis stipularibus rectis, foliolis ellipticis, floribus subgeminatis. *Willd. arb.* 309. *
R. (*parviflora*) caule aculeis rectis stipularibus, foliis pinnatis, foliolis elliptico lanceolatis, simpliciter serratis glabris, petiolis subaculeatis, stipulis serratis, pedunculis hispidis, germinibus globosis hispidis, foliolis calycinis hispidis. *Ehrh. Beitr.* 4. *p.* 21.
R. (*carolina*) calycibus subintegris petalis longioribus, germinibus globosis, pedunculisque subhispidis, caule aculeis rectis stipularibus, petiolis glabris, foliis ovatis serratis glabris. *Du Roi. harbk.* 2. *p.* 355.
R. (*pensylvanica*) germinibus globosis hispidis, aculeis stipularibus geminis, foliolis ovatis acutis medio serratis, subtus albicantibus, flore pleno. *Wangenh. amer. p.* 113.
Rosa humilis. *Marsh. arb.* 285.
Kleinblumige Rose. W.
Habitat in America *boreali.* ♄ (v. v.)
Haec binis sequentibus est simillima, differt vero: caule *bipedali*, petiolis *superne pilosis*, floribus *geminatis. R. lucida vero est distincta:* caule 4-*s.* 5-*pedali*, petiolis *glabris*, foliis *nitidis*, floribus *geminatis. Denique R. carolina est diversa:* caule 5-*s.* 6-*pedali*, foliis *opacis nunquam nitidis, magis lanceolatis, et* floribus *corymbosis.* W.

*10. ROSA *lucida.*
R. germinibus depresso-globosis pedunculisque subhispidis, petiolis glabris subaculeatis, caule glabro, aculeis stipularibus rectis, foliolis oblongo-ellipticis nitidis glabris, floribus subgeminatis. *Willd. arb.* 310. *
R. (*lucida*) foliis pinnatis, foliolis ovato-lanceolatis obtu-

ſiuſculis groſſe ſerratis glaberrimis nitidis, petiolis ſubaculeatis glabris, corymbis paucifloris, pedunculis ſubhiſpidis, germinibus depreſſo-globoſis ſubhiſpidis, foliolis calycinis integris. *Ehrh. Beitr.* 4. *p.* 11.

R. carolina fragrans, foliis mediotenus ſerratis. *Dill. elth.* 305. *t.* 245. *f.* 316.

Glänzende Roſe. W.

Habitat in America *boreali.* ♄ (v. f.)

11. ROSA *carolina.*

R. germinibus globoſis pedunculisque ſubhiſpidis, petiolis piloſis ſubaculeatis, caule glabro, aculeis ſtipularibus ſubuncinatis, foliolis oblongo-lanceolatis, floribus corymboſis. *Willd. arb.* 311. *

R. germinibus globoſis hiſpidis, pedunculis ſubhiſpidis, caule aculeis ſtipularibus, petiolis aculeatis. *Sp. pl.* 703. *Wangenh. amer.* 112. *t.* 31. *f.* 71.

R. germinibus globoſis pedunculisque hiſpidis, petiolis aculeatis, caule glabro, aculeis ſtipularibus, foliis glabris. *Ait. Kew.* 2. *p.* 203. (*excluſis varietatibus*).

R. (*corymboſa*) foliis pinnatis, foliolis ovato-lanceolatis acutis argute ſerratis, ſubtus pubeſcentibus glaucis, petiolis ſubaculeatis piloſis, corymbis multifloris planis, pedunculis pubeſcentibus apice ſubhiſpidis, germinibus globoſis ſubhiſpidis, foliolis calycinis integris. *Ehrh. Beitr.* 4. *p.* 21.

R. (*virginiana*) calycibus integris petalis longioribus, germinibus globoſis hiſpidis, pedunculis glabris, petiolis carinatis villoſis, foliolis ovatis glabris, floribus umbellatis. *Du Roi. harbk.* 2. *p.* 353.

Houttuyn Lin. Pſl. Syſt. 3. *p.* 667.

Caroliniſche Roſe. W.

Habitat in America *ſeptentrionali.* ♄ (v. v.)

Caulis *laevis. Aculei ſtipulares, duo.* Folia *foliolis* 7, *oblongo-ovatis, glabris, ſerratis, ſubtus pallidioribus. Petiolis aculeatis.* Pedunculi *plures, ramoſi, inermes, adſperſi pilis glanduloſis.* Calycis *foliola indiviſa ſubtus hiſpida.* Petala *obcordata, rubicunda.* Flos *ſerotinus.*

12. ROSA *villoſa.*

R. germinibus globoſis pedunculisque hiſpidis, caule aculeis ſparſis, petiolis aculeatis, foliis tomentoſis. *Sp. pl.* 704. *Mill. dict. n.* 3. *Leers. herb. n.* 385. *Pollich pal n.* 483. *Hoffm. germ.* 176. *Roth. germ. I.* 217. *II.* 556. *Retz. obſ.* 1. *p.* 19.

R. ſpinis rectis, foliis quinis tomentoſis, pinnis rotundis, ſpinoſis. *Hall. helv. n.* 1105.

R. calycibus ſemipinnatis: germinibus globoſis pedunculisque hiſpidis: caule petiolisque aculeatis: foliolis ovatis tomentoſis. *Du Roi. harbk.* 2. *p.* 341.

R. foliis utrinque villoſis, fructu ſpinoſo. *Flor. ſuec.* 2. *p.* 1295. *

R. pomo ſpinoſo, folio et caule hirſuto. *Bauh. hiſt.* 2. *p.* 38. *Hall.* R.

R. ſylveſtris pomifera major. *Bauh. pin.* 484. *Du Ham. arb.* 42.

β. R. (*molliſſima*) germinibus ſubgloboſis glabris pedunculis hiſpidis, caule petiolisque aculeatis, foliis tomentoſis. *Willd. prod. n.* 1237.

Houttuyn Lin. Pſl. Syſt. 3. *p.* 667.

Weichhaarige Roſe. W.

Habitat in Europa. ♄ (v. v.)

Caulis *laevis, aculeis ſub genicula* 2. *ſ.* 4. *approximatis.* Folia *obtuſa, tomentoſa.* Pedunculi *hiſpidi.* Germina *hiſpida.* Petala *rubra.*

*13. ROSA *rugoſa.*

R. germinibus globoſis glabris, pedunculis caule petiolisque aculeatis, foliis ſubtus tomentoſis. *Thunb. jap.* 213.

Runzliche Roſe. W.

Habitat in Japonia. ♄

Caulis *fruticoſus.* Rami *teretes ſubtomentoſi aculeati, aculeis majoribus minoribusque denſiſſimis patentibus albis.* Folia *pinnata cum impari quadrijuga.* Foliola *ovata obtuſa cum acumine ſerrata, ſupra viridia rugoſa, ſubtus tomentoſa venoſo-rugoſa pollicaria.* Petiolus *tomentoſus aculeatus, aculeis ſparſis patulis albis.* Calyx *intus tomentoſus extus hirſutus.* Germen *globoſum. Differt facile ab omnibus Roſae ſpeciebus:* Foliolis *obtuſis cum acumine rugoſis tomentoſis.* Ramis *maxime aculeato-hiſpidis.* Thunb. l. c.

*14. ROSA *provincialis.*

R. germinibus ſubrotundis, pedunculis petiolisque hiſpidis, aculeis ramorum ſparſis ſubreflexis, foliolis ovatis ſubtus villoſis, ſerraturis glanduloſis. *Ait. Kew.* 2. *p.* 204. *Willd. arb.* 314. *

R. (*provincialis*) calycibus ſemipinnatis, germinibus

globosis, pedunculis petiolisque hispidis, foliis ovato-acuminatis subtus villosis, serraturis glandulosis. *Du harbk.* 2. *p.* 349.

β. foliis floribusque duplo minoribus. W.

Rosa provinicalis varietas. *Curt. mag.* 407.

Rose de Champagne. *Hortulan.*

Provencer Rose. W.

Habitat in Bohemia, Italia, Hispania, Gallia. ♄ (v. v.)

Varietas β. *differt caule foliis et floribus duplo minoribus, ceterum convenit structura omnium partium.* W.

* * *Germinibus ovatis.*

15. ROSA *centifolia.*

R. germinibus ovatis pedunculisque hispidis. caule hispido aculeato, petiolis inermibus. *Sp. pl.* 704. *Mat. med. p.* 128. *Mill. dict. n.* 14. *Khiph. cent.* 1. *n.* 75. *Knorr. del.* 1. *t.* R. *Regn. bot. Willd. arb.* 315. *

R. crule aculeato pedunculis hispidis, calycibus semipinnatis glabris. *Sp. pl.* 1. *p.* 91.

R. calycibus semipinnatis: germinibus ovatis pedunculisque hispidis: caule hispido aculeato: petiolis glandulosis: foliolis ovatis serratis subtus pilosis. *Du Roi harbk.* 2. *p.* 367.

R. multiplex media. *Bauh. pin.* 482. *Du Ham. arb.* 15.

R. centifolia batavica. 11. *Clus. hist.* 1. *p.* 114.

Houttuyn Lin. Pfl. Syst. 3. *p.* 669.

Garten-Rose. W.

Habitat - - - - ♄ (v. v.)

Flos *quasi tornatus.*

Varietates numerosissimae in omnibus hortis coluntur. W.

16. ROSA *gallica.*

R. germinibus ovatis pedunculisque hispidis, caule petiolisque hispido-aculeatis. *Sp. pl.* 704. *Gmel. tub. p.* 148. *Blackw. t.* 82. *Regn. bot. Hoffm. germ.* 176. *Roth. germ. I.* 218. *II.* 359. *Willd. arb.* 315.

R. (*austriaca*) germinibus ovatis pedunculisque hispidis, petiolis medioque caule aculeatis. *Crantz. austr. p.* 86. R.

R. calycibus semipinnatis: germinibus ovatis pedunculisque hispidis; caule petiolisque hispido-aculeatis: foliolis ovatis subtus villosis. *Du Roi. harbk.* 2. *p.* 363.

R. rubra multiplex. *Bauh. pin.* 481. *Du Ham. arb.* 2. *t.* 53.
R. rubra flore ſempleno. *Bauh. hiſt.* 2. *p.* 34.
β. Roſa *gallica, verſicolor.*
R. praeneſtina variegata plena. *Mill. dict. t.* 221. *f.* 2.
R. verſicolor. *Bauh. pin.* 481.
Roſa praeneſtina alba et verſicolor. *Bauh. pin.* 2. *p.* 2.
Houttuyn Lin. Pſl. Syſt. 3. *p.* 669.
Zucker-Roſe. W.
Habitat in Europa. ♄ (v. v.)
Caulis *laevis ſ. parum aculeatus.* Pedunculi *hiſpidi.* Folia *ſupra nuda, ſubacuta, ſubtus vix tomentoſa.* Germen *ovatum, baſi hiſpidum.* Flores *rubri ſ. albi.*

*17. ROSA *damaſcena.*
R. calycibus ſemipinnatis, germinibus ovatis turgidis pedunculisque hiſpidis, caule petiolisque aculeatis, foliolis ovatis acuminatis ſubtus villoſis. *Du Roi. harbk.* 2. *p.* 369. *Ait. Kew.* 2. *p.* 205. *Willd. arb.* 316. *Retz. obſ.* 3. *p.* 33.
Damaſcener Roſe. W.
Habitat in Europa *auſtrali.* ♄ (v. v.)

18. ROSA *ſempervirens.*
R. germinibus ovatis calycibus pedunculisque hiſpidis, caule petiolisque aculeatis, floribus ſubumbellatis, bracteis lanceolatis reflexis. *Ait. Kew.* 2. *p.* 205.
R. germinibus globoſis pedunculisque hiſpidis, caule petiolisque aculeatis, floribus ſubumbellatis. *Sp. pl.* 704. *Mill. dict. n.* 9. *Hoffm. germ.* 176. *Roth. germ. I.* 218. *II.* 556.
R. caule aculeato, foliis quinis glabris perennantibus. *S. pl.* 1. *p.* 92.
R. germinibus globoſis pedunculisque hiſpidis, caule petiolisque aculeatis, foliolis lanceolatis ſubcarnoſis perennantibus. *Du Roi. harbk.* 2. *p.* 358.
R. ſempervirens Iungermanni. *Cluſ. hiſt.* 2. *app. alt. Dill. elth.* 326. *t.* 246. *f.* 318.
Houttuyn Lin. Pſl. Syſt. 3. *p.* 868.
Immergrüne Roſe. W.
Habitat in Germania. ♄ (v. v.)

19. ROSA *pumila.*
R. germinibus ovatis pedunculisque hiſpidis, petiolis cauleque aculeato, foliis ſubtus glaucis, ſerraturis glanduloſis fructibus pyriformibus. *Ait. Kew.* 2. *p.* 206.

R. germinibus ovatis, petiolis pedunculisque hiſpidis, caule ſuperne aculeatiſſimo. *Lin. ſuppl.* 262. *Iacq. auſt.* 2. *p.* 59. *t.* 198. *Allion. pedem. n.* 1802.
R. ſylveſtris pumila rubens. *Bauh. pin.* 483.
Roſa VI. pumila. *Cluſ. hiſt.* 1. *p.* 117.
Niedrige Roſe. W.
Habitat in Auſtira, Italia. ♄ (v. ſ.)
Ramuli *aculeis copioſiſſimis, qui in caulibus decidunt. Fructus magni pyriformes.*

*20. ROSA *turbinata.*
R. germinibus turbinatis pedunculisque piloſis, petiolis villoſis, aculeis ſparſis recurvis. *Ait. Kew.* 2. *p.* 206.
R. (*campanulata*) caule aculeis recurvis, foliis villoſis, petiolis aculeatis, pedunculis hiſpidis, calyce hiſpido, tubo campaniformi. *Ehrh. Beitr.* 6. *p.* 97.
R. inapertis floribus, alabaſtro craſſiore, francofurtenſis quibusdam. *Tournef. inſt. p.* 639.?
Roſa francofurtana. *Munchh. hausv.* 5. *p.* 24.
Kreiſelförmige Roſe. W.
Habitat in Europa. ♄

21. ROSA *rubiginoſa.*
R. germinibus ovatis pedunculisque hiſpidis, petiolis cauleque aculeatis, aculeis recurvis, foliolis ovatis ſubtus glanduloſo-piloſis. *Ait. Kew.* 2. *p.* 206. *Willd. arb.* 317.
R. germinibus globoſis aculeatisque, aculeis recurvis, foliis ſubtus rubiginoſis. *Mant.* 564. *Iacq. auſt.* 1. *p.* 31. *t.* 50. *Hoffm. germ.* 174. *Roth. germ. I.* 218. *II.* 558. *Retz. obſ.* 1. *p.* 20.
R. caule aculeis ſparſis recurviuſculis, foliis pinnatis ſubtus glanduloſo-hiſpidis rubiginoſis, foliolis ovatis duplicato-ſerratis, petiolis aculeatis, pedunculis glanduloſo-hiſpidis, germinibus ovatis ſubhiſpidis, foliolis calycinis ſemipinnatis. *Ehrh. Beitr.* 4. *p.* 22.
R. (*Eglanteria*) calycibus ſemipinnatis, germinibus globoſis glabris, pedunculis petiolisque hiſpidis glanduloſis, caule aculeis ſparſis curvis, foliolis ſubrotundis ſerraturis glanduloſis. *Du Roi. harbk.* 2. *p.* 336.
Roſa Eglanteria. *Mill. dict. n.* 4. *Gouan. hort.* 245. *Herm. diſſ. de Roſa p.* 17. *n.* 12.
Roſa ſuavifolia. *Lightfoot ſcot.* 262. *Fl. dan. t.* 870.
R. ſpinis aduncis, foliis ſubtus rubiginoſis. *Hall. helv. n.* 1103.

R. ſylveſtris foliis odoratis. *Bauh. pin.* 483.
R. ſylveſtris odorata. *Dod. pempt.* 187.
R. eglanteria. *Tabern. ic.* 1087.
R. foliis odoratis Eglantina dicta. *Bauh. hiſt.* 2. *p.* 41. *Houttuyn Lin. Pſl. Syſt.* 3. *p.* 664.
Wein-Roſe. W.
Habitat in apricis Europae. ♄ (v. v.)
Ramis *laeves*, *ſed aculei ſparſi majores recurvi.* Folia *ſepteno-pinnata ovata acuta ſparſa, ſubtus atomis reſinoſis purpuraſcentibus.* Petioli *hiſpidi, aculeis minutis recurvis, uti Bracteae glandulis minutis pedicellatis.* Germen *ſubgloboſum, rarius aculeolis praeſertim baſi.* Penduculus *aculeis minutiſſimis.* Flos *purpureus.*

*22. ROSA *muſcoſa.*
R. germinibus ovatis, calycibus pedunculis petiolis ramulisque hiſpidis glanduloſo-viſcoſis, ſpinis ramorum ſparſis rectis. *Ait. Kew.* 2. *p.* 207. *Willd. arb.* 318.
R. (*muſcoſa*) calycibus ſemipinnatis, germinibus ovatis, pedunculis foliorumque ſerraturis hiſpido-viſcidis, caule petiolisque aculeatis, foliolis ovatis ſerratis glabris. *Du Roi. harbk.* 2. *p.* 368. *Curt. mag.* 69.
R. rubra plena ſpinoſiſſima, pedunculo muſcoſo. *Mill. ic.* 148. *t.* 221. *f.* 1.
R. provincialis ſpinoſiſſima pedunculo muſcoſo. *Hort. angl.* 66. *t.* 18.
Moos-Rose. W.
Habitat - - - - ♄ (v. v.)
Hybrida ſine dubio proles, an a R. provinciali orta? W.

*23. ROSA *moſchata.*
R. germinibus ovatis pedunculisque villoſis, caule petiolisque aculeatis, foliolis oblongis acuminatis glabris, paniculis multifloris. *Ait. Kew.* 2. *p.* 207. *Willd. arb.* 819.
R. foliolis quinis ovatis ſerratis acutis laevibus, floribus corymboſis, calycibus oblongis, laciniis integris. *Deſfont. fl. atlant.* 1. *p.* 400. *
R. calycibus ſemipinnatis glanduloſis, germinibus ovatis pedunculisque hiſpidis, caule petiolisque aculeatis, foliolis ovatis acuminatis glabris, floribus corymboſis. *Du Roi. harbk.* 2. *p.* 365.
R. (*Opſoſtemma*) caulibus erectis, foliolis ellipticis acu-

minatis glabris, costa pubescente, petiolis aculeatis, corymbis multifloris, pedunculis hispidis, germinibus ovatis hispidis, laciniis calycinis semipinnatis subglandulosis hispidis, longitudine petalorum, stylis pubescentibus longitudine staminum. *Ehrh. Beitr.* 2. *p.* 72.

R. moschata minor flore simplici. *Bauh. hist.* 2. *p.* 45.

Bisam-Rose. W.

Habiat in sepibus Barbariae. ♄ (v. v.)

Colitur a Tunetanis. Oleum essentiale odoratissimum e petalis destillatione obtinent. Desfont. l. c.

*24. ROSA *rubrifolia.*

R. germinibus ovatis pedunculisque glabris glaucescentibus, petiolis aculeatis, caule aculeis sparsis uncinatis, foliolis oblongis argute serratis glabris, floribus subcorymbosis. W.

R. (*rubrifolia*) petiolis spinosis, foliolis 7-9 glabris acutis, germinibus umbellatis glabris, calycibus foliaceis. *Villars. delph.* 3. *p.* 549.

Rothblättrige Rose. W.

Habitat in montibus Delphinatus, Helvetiae, Salisburgae. ♄ (v. s.)

Foliorum *venae subtus rubrae.* Caulis pedunculi *et* germina *rore glauco tecta.* W.

*25. ROSA *lagenaria.*

R. germinibus obovatis glabris, pedunculis petiolisque glandulosо-hispidis, caule inermi, foliolis ovalibus glabris. W.

R. (*lagenaria*) germinibus oblongis collo attenuatis, foliolis novenis ellipticis serratis, fructibus subcymosis pendulis. *Villars. delph.* 3. *p.* 553.

Keulenfrüchtige Rose. W.

Habitat in montibus Delphinatus, Helvetiae. ♄ (v. s.)

Sequentibus affinis, sed germine *obovato aliisque notis distincta, a R. pumila diversa:* foliis *subtus non glaucis*, petiolis cauleque *inermibus.* W.

26. ROSA *alpina.*

R. germinibus ovatis glabris, pedunculis petiolisque hispidis, caule inermi. *Gmel sib.* 3. *p.* 177. *Iacq. austr. t.* 279. *Willd. arb.* 320. *Hoffm. germ.* 176. *Roth. germ. II.* 559.

R. inermis, foliis septenis glabris, calycis segmentis indivisis. *Hall. helv. n.* 1107.

R. (*inermis*) germinibus ovatis, caule pedunculisque glabris inermibus, petiolis scabris. *Turra. diar. Act. p.* 128.

R. (*inermis*) caule inermi, pedunculis hispidis, calycis foliolis indivisis, fructibus oblongis. *Mill. dict. n.* 6.

R. (*rupestris*) germinibus glabris, pedunculis hispidis, caule petiolisque inermibus. *Crantz. austr. p.* 85. *n.* 6. R.

R. campestris, spinis carens, biflora. *Bauh. pin.* 484.

R. [illegible] flore simplici non spinoso. *Bauh. hist. p.* 39.

R. [illegible]osa. *Hall. opusc.* 218.

Houttu[illegible] Lin. Pfl. Syst. 3. *p.* 670.

Alpen-Rose. W.

Habitat in alpibus Helvetiae. ♄ (v. v.)

Folia *glabra*. Calyces *simplices*. Petala *obcordata biloba*.

*27. ROSA *pyrenaica*.

R. germinibus ovatis pedunculisque hispidis coloratis, petiolis hispido-aculeatis, calycibus omnino foliosis. *Gouan. illust.* 31. *t.* 19. *

Rosa hispida. *Krock. siles. n.* 783.

Pyrenäische Rose. W.

Habitat in Pyreneicis, Helveticis, Silesiacis *alpibus*. ♄ (v. s.)

28. ROSA *pendulina*.

R. inermis, germinibus oblongis, pedunculis petiolisque hispidis, caule ramisque glabris, fructibus pendulis. *Ait. Kew.* 2. *p.* 208. *Willd. arb.* 322.

R. germinibus ovatis glabris, pedunculis cauleque hispidis, petiolis inermibus, fructibus pendulis. *Sp. pl.* 705. *Du Roi. harbk.* 2. *p.* 371.

R. sanguisorbae majoris folio, fructu longo pendulo. *Dill. elth.* 325. *t.* 245. *f.* 317.

Houttuyn Lin. Pfl. Syst. 3. *p.* 671.

Hängende Rose. W.

Habitat in America *boreali*. ♄ (v. v.)

*29. ROSA *montana*.

R. germinibus oblongis pedunculisque hispidis, petiolis aculeatis, caule aculeis stipularibus uncinatis, foliolis glabris obovatis glanduloso-serratis. W.

R. (*montana*) petiolis aculeatis, foliis septenis subrotundis, germinibus hispidis, calycibus pistillisque persistentibus villosis. *Villars. delph.* 3. *p.* 547. *

Habitat in montibus Delphinatus, Helvetiae ♄ (v. f.)

Petiolus *aculeatus pilisque glanduliferis raris praecipue basin versus obsitus.* Foliola *orbiculato-obovata glabra concoloria duplicato-serrata, serraturis glandulosis.* Caulis *glaber aculeis plerumque gemini uncinatis sub foliorum ortu.* Petala *obcordata alba.* W.

*30. ROSA *multiflora.*

R. germinibus ovatis pedunculisque inermibus villosis, caule petiolisque aculeatis. *Thunb. jap.* 214.

Habitat in Japonia. ♄

Caulis *fruticosus erectus ramosus.* Rami *teretes purpurei aculeati glabri erecti.* Aculei *sparsi recurvi.* Folia *alterna petiolata pinnata.* Foliola *opposita, rarius alterna sessilia ovata serrata, supra viridia glabra, subtus pallida villosa.* Petioli *villosi aculeati, aculeis sparsis minutis recurvis.* Flores *terminales paniculati, magnitudine florum Rubi.* Panicula *decomposita patens.* Pedunculi *et* Pedicelli *villosi inermes.* Calyx *valde hirsutus villo albo, imprimis margine.* Corolla *alba.* Germen *villosum ovatum inerme. Differt optime ab omnibus aliis Rosis:* floribus *parvis paniculatis,* pedunculis *villosis.* Thunb. l. c.

31. ROSA *canina.*

R. germinibus ovatis pedunculisque glabris, caule petiolisque aculeatis. *Mat. med.* 129. *Pollich. pal. n.* 186. *Fl. dan. t.* 555. *Ludw. ect. t.* 70. *Blackw. t.* 8. *Kniph. cent. 7. n.* 76. *Hoffm. germ.* 176. *Roth. germ. I.* 218. *II.* 560. *Willd. arb.* 321.

R. spinis aduncis, foliis septenis, calycibus tomentosis, segmentis pinnatis et semipinnatis, tubis brevissimis. *Hall. helv. n.* 1101.

R. calycibus semipinnatis villosis, germinibus ovatis pedunculisque glabris: petiolis subhispidis: foliolis ovatis mucronatis. *Du Roi. harbk. 2. p.* 359.

R. caule aculeato, petiolis inermibus, calycibus semipinnatis. *Fl. suec.* 406, 441.

R. sylvestris vulgaris, flore odorato incarnato. *Bauh. pin.* 483.

R. canina vulgo dicta. *Dod. pempt.* 187.

Houttuyn Lin. Pfl. Syst. 3. p. 670.

Hecken-Rose. W.

Habitat in Europa. ♄ (v. v.)

Caulis *laevis: internodiis aculeis 2 alternis.* Petioli

aculeati. Folia *acutiuſcula, nuda.* Pedunculi *glabri.* Germen *glabrum.* Petala *biloba, incarnata.* Bracteae 2 *oppoſitae, ciliatae.*

*32. ROSA *collina.*

R. germinibus ovatis ſubglabris, pedunculis petiolisque glanduloſo-hirſutis, caule aculeato. *Murr. ſyſt. ed.* 14. *p.* 474. *Iacq. auſt.* 2. *t.* 197. *Hoſt. ſynop.* 280.
Hügel-Roſe. W.
Habitat in collibus Auſtriae. ♄ (v. ſ.)
Folia *ſubtus villoſa.* W.

*33. ROSA *parvifolia.*

R. germinibus ovatis ſubglabris, pedunculis glanduloſis, petiolis cauleque tenuiſſime aculeatis, foliolis rugoſis ſubtus villoſiuſculis ovatis glanduloſo-ſerratis. W.
R. (*parvifolia*) aculeis rectis minutis, foliis rugoſis glanduloſis, ſubtus villoſis, petiolis aculeatis, pedunculis glanduloſis, calycis tubo ovato nudiuſculo. *Ehrh. Beitr.* 6. *p.* 97.
Burgunder Roſe. W.
Habitat in Europa. ♄ (v. v.)
Frutex *pygmaeus.* Flores *parvi.* Foliola *quina parva ovata acuta.* W.

34. ROSA *ſemperflorens.*

R. germinibus oblongis pedunculisque hiſpidis, caule petiolisque aculeato-hiſpidis, foliis ſubternatis aculeatis. W.
R. (*ſemperflorens*) caule aculeato, foliis ſubternis, pedunculisque ſubunifloris aculeatis hiſpidis, calycis foliolis integris. *Curt. mag.* 284.
R. (*ſinica*) germinibus ſubgloboſis glabris, pedunculis aculeatis hiſpidis, caule petiolisque aculeatis, calycinis foliolis lanceolatis ſubpetiolatis. *Syſt. veg.* 394.?
Immerblütige Roſe. W.
Habitat in China. ♄ (v. v.)
Flores *ſaturate rubri.* Calycis *laciniae apice foliaceae, unica reliquis majore.* Germina *et* Pedunculi *interdum at rarius glabri.* W.

*35. ROSA *chinenſis.*

R. germinibus ovatis pedunculisque glabris, petiolis cauleque aculeatis, foliolis ovato-lanceolatis ſubternatis ſerrulatis glabris. W.

R. (*chinensis*) germinibus ovatis, pedunculis, foliolisque utrinque glabris, ramis petiolisque aculeatis. *Iacq. obs.* 3. *p.* 7. *t.* 55. *

Chinesische Rose. W.

Habitat in China. ♄

Valde affinis praecedenti; an varietas? W.

36. ROSA *indica.*

R. germinibus ovatis pedunculisque glabris, caule subinermi, petiolis aculeatis. *Sp. pl.* 705.

R. subinermis, foliolis quinis subtus tomentosis: impari majori, stipulis obsoletis. *Sp. pl.* 1. *p.* 402.

R. cheusan glabra, juniperi fructu. *Petiv. gaz.* 57. *t.* 35. *f.* 11.

Houttuyn Lin. Pfl. Syst. 3. *p.* 671.

Indische Rose. W.

Habitat in China. ♄

Rami *inermes; rarius armati una alterave spina tenuissima versus folia vel in petiolis.* Folia *pinnata: foliolis quinis, subtus tomentosis, supra glabris, serratis: extimo duplo majore.* Pedunculi *longi, nudi, simplices.* Calyx *incisus, laevis.* Fructus *magnitudine Sorbi aucupariae.*

*37. ROSA *longifolia.* W.

R. germinibus ovatis glabris, pedunculis glanduloso-subaculeatis, caule subinermi, petiolis aculeatis, foliolis glabris ovatis acuminatis. W.

Langblättrige Rose. W.

Habitat in India *orientali.* ♄ (v. s.)

Caulis *forte magnus, glaber absque aculeis, videtur itaque ex toto inermis, ramis pedalibus.* Folia *pinnata:* Foliolis *quinis ovatis acuminatis utrinque glabris remote simpliciter serratis, lateralibus sesquiuncialibus, terminali biuncial.* Petiolus *pilis glanduliferis sparsis superne inferne, uno alterove aculeo uncinato obsitus.* Flores *magnitudine R. caninae subcorymbsi.* Pedunculi *pilis apice glanduliferis hispidi.* Germen *oblongum glabrum.* Calycis *foliola apice foliacea acuminata dentata externe glabriuscula, interne tomentosa. A praecedente mihi diversa videtur.* W.

*38. ROSA *bracteata.*

R. germinibus obovatis, pedunculis bracteatis, ramulisque villosis, caule petiolisque aculeatis, foliolis glabris subrotundis crenatis subaculeatis. W.

R. (*bracteata*) germinibus pyriformibus fericeis bracteatis, caule fericeo aculeato, foliis pinnatis aculeatis, foliolis ovatis crenatis glabris fubaculeatis, floribus folitariis. *Wendl. obf. p.* 50. *

Beblätterte Rofe. W.

Habitat in China. ♄ (v. v.)

Caulis *villofus aculeis fparfis rectis.* Folia *pinnata, foliolis quinis feu septenis fubrotundo-ellipticis fubcoriaceis obtufis crenatis glabris, fuperne nitidis.* Flores *fragrantes terminales folitarii.* Pedunculus *breviffimus bracteis lanceolatis germen obovatum tegentibus fericeo-villofis, obfitus.* Calycis *foliola indivifa ovato-lanceolata acuminata fericeo-villofa.* Petala *albo-flavefcentia obcordata.* *f.*

39. ROSA *alba.*

R. germinibus ovatis glabris, pedunculis hifpidis, caule petiolisque aculeatis. *Mat. med.* 129. *Mill. dict. n.* 16. *Crantz. auftr. p.* 85. *n.* 5. *Willd. arb.* 322. *Knorr. del.* 1, *t. R.* 6. *Roth. germ. I.* 219. *II.* 561. *Retz.* 3. *p.* 34. *Hoffm. germ.* 176.

R. caule aculeato, pedunculis hifpidis, calycibus femipinnatis glabris. *Sp. pl.* 1. *p.* 492.

R. calycibus femipinnatis: germinibus ovatis glabris: pedunculis hifpidis: caule petiolisque villofis aculeatis: foliolis ovatis fubtus villofis. *Du Roi. harbk.* 2. *p.* 361.

R. alba vulgaris major. *Bauh. pin.* 482. *Du Ham. arb.* 16.

R. fativa. 1. *Dod. pempt.* 186.

β. R. alba flore pleno. *Befl. eyft. vern.* 6. *t.* 3. *f.* 1. *Blackw. t.* 73. *Kniph. cent.* 3. *n.* 76.

Houttuyn Lin. Pft. Syft. 3. *p.* 672.

Weifse Rofe. W.

Habitat in Europa, Auftria. ♄ (v. v.)

998. RUBUS.

Gen. plant. edit. Schreb. n. 864.

Cal. 5-fidus. *Petala* 5. *Bacca* compofita acinis monofpermis.

* *Frutefcentes.*

*1. RUBUS *rofaefolius.*

R. foliis quinato-pinnatis ternatisque utrinque viridi-

bus, caule petiolisque aculeatis, floribus solitariis. *Smith. ic. ined. fasc. 3. p. 60 t. 60.* *

Rosenblättrige Himbeere. W.

Habitat in insula Mauritii. ♄

Foliola *ovato-lanceolata utrinque viridia subpilosa.* Pedunculi *solitarii in ramorum apice foliis oppositi.* W.

*2. RUBUS *pinnatus.* W.

R. foliis quinato-pinnatis ternatisque rugosis, utrinque glabris, caule petiolis pedunculisque aculeatis, racemo terminali. W.

Gefiederte Himbeere. W.

Habitat - - - - ♄ (v. s.)

Rami *villosi virides aculeis uncinatis obsiti.* Folia *quinato-pinnata, superiora ternata.* Foliola *ovato-lanceolata viridia utrinque glabra rugoso-venosa argute duplicato-serrata, ut petioli subtus, ad costam mediam aculeta.* Racemus *terminalis simplex.* Pedunculi *villosi valde aculeati.* Calycis *villosi petalis longiores. Affinis videtur sequenti, sed flores hermaphroditi, et racemus terminalis.* W.

*3. RUBUS *australis.* †

R. fruticosus dioicus, foliis ternatis quinato-pinnatisque, caule petiolisque aculeatis racemis axillaribus simplicibus. *Forst. prodr. n.* 224.

Südliche Himbeere. W.

Habitat in Nova Zeelandia. ♄

4. RUBUS *Idaeus.*

R. foliis quinato-pinnatis ternatisque, caule aculeato, petiolis canaliculatis. *Fl. suec.* 408, 446. *Mat. med. p.* 130. *Crantz. austr. p.* 81. *Willd. arb.* 323. *Pollich. pal. n.* 488. *Scop. carn. n.* 611. *Du Roi. harbk. 2. p.* 376. *Hoffm. germ.* 177. *Blackw. t.* 289. *Knorr. del. 2. t. R.* 1. *Roth. germ. I.* 219. *II.* 562.

R. caule erecto hispido, foliis ternatis. *Fl. lapp.* 204. *Hort. cliff.* 192. *Hort. upf.* 133. *Roy. lugdb.* 273.

R. caule spinoso, subrecto, foliis quinatis et ternatis, subtus tomentosis, fructibus hirsutis. *Hall. helv n.* 1108.

R. idaeus spinosus. *Bauh pin.* 479. *Du Ham. arb.* 9.

β. Rubus idaeus fructu albo. *Bauh. pin.* 479. *Du Ham. arb.* 10.

γ. Rubus idaeus laevis. *Bauh. pin.* 479.
R. (*glaber*) foliis ternatis, ſubtus tomentoſis, caule glabro. *Mill. dict. n.* 4. R.
Houttuyn Lin. Pſl. Syſt. 3. *p.* 673.
Gemeine Himbeere. W.
Habitat in Europae *lapidoſis.* ♄ (v. v.)

5. RUBUS *occidentalis.*

R. foliis ternis ſubtus tomentoſis, caule aculeato, petiolis teretibus. *Sp. pl.* 706. *Kalm. it.* 2. *p.* 283. *Mill. dict. n.* 5. *Willd. arb.* 324.
R. caule ſuberecto leviter aculeato, foliis ternatis, fructu nigro. *Gron. virg.* 2. *p.* 78.
R. idaeus, fructu nigro, virginianus. *Dill. elth.* 327. *t.* 287. *f.* 319.
R. americanus magis erectus, ſpinis rarioribus, ſtipite caeruleo. *Pluk. alm.* 325.
Houttuyn Lin. Pſl. Syſt. 3. *p.* 675.
Schwarze Himbeere. W.
Habitat in Canada. *Kalm.* ♄ (v. v.)

Caulis *teres, laevis, aculeis recurvis, nebula caerulea obductus.* Petioli *teretes aculeis recurvis.* Folia *ternata intermedio pedicellato, ovata, inciſo-ſerrata, ſubtus albo-tomentoſa.* Racemus *terminalis.* Fructus *niger; variat etiam fructu rubro, magis acido et grato quam R. idaei.* Differt *imprimis a R. idaeo cui ſimillimus:* Foliis *ſaepius ternis, quamvis lateralia foliola ſaepe duo evadant et tum ternatis, nec pinnatis:* Foliolis *lateralibus ſaepius angulatis:* Aculeis *alternis, recurvis, nec ſparſis et confertis.* Petioli *etiam aculeati, ſed primo intuitu nebula caerulea caulis dignoſcitur.*

*6. RUBUS *triphyllus.*

R. foliis ternatis ſubtus tomentoſis, foliolis ovatis inciſis dentatis, ramis petiolis pedunculisque villoſis aculeatisque. *Thunb. jap.* 215.
Dreyblättrige Himbeere. W.
Habitat in Japonia. ♄

Caulis *ſuffruticoſus glaber aculeatus.* Rami *debiles flexuoſo-erecti aculeati villoſi.* Folia *petiolata ternata.* Foliola *obovata ſubangulata inciſa dentata, dentibus magnis ſubſetiferis, ſupra glabra, ſubtus tomentoſo-alba.* Petioli *et* Pedunculi *villoſi aculeato-hiſpidi.* Flo-

res in ramulis terminales subpaniculati. Calyces *tomentosi hispidi.* Thunb. l. c.

*7. RUBUS *tomentosus.* W.

R. foliis ternatis obovatis acutis inaequaliter dentatis utrinque tomentosis, lateralibus subincisis. W.

Filzige Himbeere. W.

Habitat in Germania, Helvetia. ♄ (v. s.)

Rami *glabri striati aculeis uncinatis sparsis obsiti.* Folia *ternata utrinque tomentosa mollia.* Foliola *lateralia obovata acuta grosse inaequaliter dentata, latere exteriore sublobata; terminale obovatum acutum basi integerrimum.* Aculei *parvi in petiolis, costa foliorum et pedunculis.* Flores *albi in apice ramorum paniculati.* Calycis *foliola tomentosa reflexa.* Petala *obovata calyce duplo longiora. A R. fruticoso est diversissimus nec cum R. occidentali convenit, sub quo nomine specimen accepi.* W.

8. RUBUS *hispidus.*

R. foliis ternatis nudis, caulibus petiolisque hispidissimis, strigis rigidulis. *Syst. veg.* 395. *Mill. dict. n.* 7. *Houttuyn Lin. Pfl. Syst.* 3. *p.* 675.

Vielstachliche Himbeere. W.

Habitat in Canada. *Kalm.* ♄

Caules *viticulis longis, procumbentibus lignosis, una cum petiolis adspersi setis regidis.* Folia *ternata, nuda, inciso-serrata; intermedio pedicellato; Pedunculi etiam hispidi.*

9. RUBUS *parvifolius.*

R. foliis ternatis subtus tomentosis, caule hirto petiolisque aculeis recurvis. *Sp. pl.* 707.

R. moluccanus parvifolius. *Rumph. amb.* 5. *p.* 88. *t.* 47. *f.* 1.

Houttuyn Lin. Pfl. Syst. 3. *p.* 676.

Kleinblättrige Himbeere. W.

Habitat in India. *Osbeck.* ♄

Caules *fruticosi, teretes, tomentosi aculeis reflexis copiosis.* Folia *subtus albo-tomentosa, venosa, petiolis subtus recurvato-aculeatis.* Calyces *tomentosi, in racemum digesti.*

*10. RUBUS *sanctus.*

R. foliis ternatis simplicibusque subtus tomentosis, caule petiolisque aculeis recurvis. *Schreb. dec. p.* 15. *t.* 8. *

R. creticus triphyllus, flore parvo. *Tournef. cor.* 43.

Heilige Himbeere. ♄
Habitat in Creta, Tauria, Palästina. ♄

11. RUBUS *jamaicensis.*

R. foliis quinatis ternatisve subtus tomentosis, caule petiolis foliisque pubescentibus recurvato-aculeatis, paniculis diffusis. *Swartz obj.* 205.

R. foliis ternatis subtus tomentosis, caule petiolis foliisque pubescentibus recurvato-aculeatis. *Mant.* 75.

R. aculeatus, foliis digitato-quinatis serratis, subtus argenteis. *Brown. jam.* 342.

R. foliis longioribus subtus molli lanugine obductis et incanis, flore et fructu minoribus. *Sloan. jam.* 2. *p.* 109. *t.* 213. *f.* 1. *Raj. dendr.* 76.

Houttuyn Lin. Pfl. Syst. 3. *p.* 676.

Westindische Himbeere. W.

Habitat in Jamaica *proximisque.* ♄

Differt a R. parvifolio: Caule *non incano, sed in junioribus laeviter pubescente, alias nudo.* Caulis *ut in R. fruticoso.* Folia *ternata, supra laevia, subtus albo-tomentosa, inciso-serrata.* Aculei *in caule, petiolis et costa foliorum.*

Differt a R. fruticoso: Foliis *inciso-serratis,* Costis *aculeatis,* Paniculis *terminalibus diffusis.* Floribus *et* Baccis *parvis.* Swartz l. c.

12. RUBUS *caesius.*

R. foliis ternatis subnudis: lateralibus bilobis, caule aculeato tereti. *Hort. cliff.* 192. *Fl. suec.* 410, 445. * *Roy. lugdb.* 273. *Mill. dict. n.* 2. *Du Roi. harbk.* 2. *p.* 375. *Scop carn. n.* 612. *Pollich. pal. n.* 489. *Willd. arb.* 325. *Hoffm. germ.* 177. *Roth. germ. I.* 219. *II.* 563.

R. caule aculeato prostrato, foliis ternatis. *Hall. helv. n.* 1110.

R. repens, fructu caesio. *Bauh. pin.* 479.

R. minor. *Dod. pempt.* 742.

Houttuyn Lin. Pfl. Syst. 3. *p.* 677.

Kriechende Himbeere. W.

Habitat in Europae *dumetis.* ♄ (v. v.)

Folia *subtus non tomentosa, quamvis saepe pubescentia.* Caulis *inter strigositatem adspersus aculeis tenuissimis.*

13. RUBUS *fruticosus.*

R. foliis quinato-digitatis ternatisque, caule petiolisque

aculeatis. *Fl. suec.* 409, 444. * *Mill. dict. n.* 1. *Scop. carn. n.* 613. *Pollich. pal. n.* 490. *Kniph. cent.* 5. *n.* 77. *Willd. arb.* 326. *Hoffm. germ.* 177. *Roth. germ. I.* 220. *II.* 564.

R. caule aculeato, foliis ternatis ac quinatis. *Hort. cliff.* 192. *Gron. virg.* 163. *Roy. lugdb.* 273.

R. caule spinoso, serpente, foliis quinatis et ternatis, subtus tomentosis, baccis laevibus. *Hall. helv. n.* 1109.

R. foliis ternatis et quinatis, costa spinosa, fructu nigro et laevi. *Crantz aust. p.* 82. *n.* 2.

R. foliis quinato-pinnatis ternatisque, caule petiolisque aculeatis. *Du Roi. harbk.* 2. *p.* 372.

R. vulgaris s. Rubus fructu nigro. *Bauh. pin.* 479. *Du Ham. arb.* 1. *Blackw. t.* 45.

Rubus. *Cam. epit.* 751.

β. R. vulgaris major, fructu albo. *Raj. angl.* 3. *p.* 467.

γ. R. flore albo pleno. *Magn. hort.* 175.

Houttuyn Lin. Pfl. Syst. 3. *p.* 677.

Strauchartige Himbeere. W.

Habitat in sepibus praesertim maritimis Europae. ♄ (v. v.)

Caulis *subangulatus, longissimus.* Folia *vel utrinque viridia; vel subtus alba et tomentosa.*

*14. RUBUS *villosus.*

R. foliis quinatis ellipticis acuminatis argute serratis utrinque villosis, caulibus petiolisque aculeatis. *Ait. Kew.* 2. *p.* 210.

Haarige Himbeere. W.

Habitat in America *boreali.* ♄

15. RUBUS *canadensis.*

R. foliis digitatis denis quinis ternatisque, caule inermi. *Sp. pl.* 707. *Mill. icon. t.* 223.

Houttuyn Lin. Pfl. Syst. 3. *p.* 679.

Canadische Himbeere. W.

Habitat in Canada, *Kalm.*

Caulis *subpurpureus.* Foliola *lanceolata, utrinque nuda, tenuissima, argute, serrata.* Bracteae *lanceolatae.* Stipulae *lineares, aculeatae.*

16. RUBUS *odoratus.*

R. foliis simplicibus palmatis, caule inermi multifolio multifloro. *Hort. cliff.* 192. * *Hort. upf.* 133. *Roy.*

lugdb. 274. *Mill. dict. n.* 6. *et ic. t.* 223. *Willd. arb.* 326.

R. foliis quinquelobis inaequaliter ferratis: caule inermi multifolio multifloro. *Du Roi. harbk.* 2. *p.* 379.

R. odoratus. *Corn. canad.* 149. *t.* 159. *t.* 150. *Du Hamel. arb.* 14.

Houttuyn Lin. Pfl. Syft. 3. *p.* 679.

Wohlriechende Himbeere. W.

Habitat in Canada. ♄ (v. v.)

17. RUBUS *móluccanus.*

R. foliis fimplicibus cordatis fublobatis, caule aculeato decumbente. *Sp. pl.* 707. *Thunb. jap.* 219.

Rubus moluccanus latifolius. *Rumph. amb.* 5. *p.* 88. *t.* 47. *f.* 2.

Houttuyn Lin. Pfl. Syft. 3. *p.* 680.

Moluccanifche Himbeere. W.

Habitat in Amboina. ♄

Flores *paniculati.* Petala *calyce breviora.* Germina *hirfuta.* Styli *ftaminibus longiores.* Folia *fubtus tomentofa.*

18. RUBUS *microphyllus.*

R. fruticofus, aculeatus glaber, foliis fimplicibus cordatis ovatis obtufis fublobatis, pedunculis folitariis unifloris. *Lin. fuppl.* 263.

R. (*palmatus*) foliis cordatis palmato-trilobis glabris, caule petiolisque aculeatis. *Thunb. jap.* 217.*

Ki Itfigo. *Kaempf. amoen.* 787.

Lappige Himbeere. W.

Habitat in Japonia. ♄

Similis R. parvifolio, fed ille tomento canefcit et habet folia fempor ternata fubtus alba. Caules *glaberrimi teretes rarius aculeati.* Folia *parva petiolata cordata obtufa fubtriloba ferrata inermia.* Petioli *et* Pedunculi *inermes.* Flores *parvi magnitudine Potentillae.*

*19. RUBUS *incifus.*

R. foliis fimplicibus cordatis incifis glabris, caule erecto aculeato. *Thunb. jap.* 217.

Eingefchnittene Himbeere. W.

Habitat in Japonia. ♄

Caulis *frutefcens erectiufculus glaber purpureus aculeatus, aculeis fparfis patentibus.* Rami *cauli fimiles,*

aculeis frequentibus. Folia *e gemma plura petiolata cordata ovata rotundata raro acuta incisa sublobata serrata nervosa, nervis elevatis, utrinque glabra, inermia pollicaria.* Petioli *glabri recurvato-aculeati patentes longitudine foliorum.* Pedunculi *capillares inermes et aculeati glabri longitudine petiolorum.* Flores *axillares pedunculati solitarii.* Calyx *extus glaber, intus albo-tomentosus.* Thunb. l. c.

20. RUBUS *japonicus.*

R. fruticosus inermis glaberrimus, foliis simplicibus cordatis oblongis acuminatis duplicato-serratis, pedunculis solitariis unifloris. *Lin. suppl.* 263.

R. foliis simplicibus cordatis oblongis serratis, caule inermi suffruticoso. *Mant.* 245.

Houttuyn Lin. Pfl. Syst. 3. *p.* 680.

Japanische Himbeere. W.

Habitat in Japonia. ♄

Frutex *humilis.* Caulis *erectus. laevis, angulatus, parce ramosus.* Folia *alterna, petiolata, simplicia, ovata, s. ovato-oblonga, acuminata, acuta, duplicato-serrata, utrinque laevia.* Pedunculus *filiformis, longitudine corollae, terminalis, solitarius.* Flos *magnitudine Fragariae*: Petalis *subrotundis, albis.* Calyx *parvus.*

Frutex *inermis glaberrimus.* Folia *valde acuminata exacte duplicato-serrata.* Petala *calyce multo majora.* Suppl. l. c.

21. RUBUS *corchorifolius.*

R. fruticosus aculeatus tomentosus, foliis simplicibus oblongis cordatis serratis, pedunculis solitariis unifloris. *Lin. suppl.* 263.

R. (*villosus*) foliis simplicibus cordatis acutis aculeatis, caule erecto petiolisque aculeatis. *Thunb. jap.* 218. *

Corchorusblättrige Himbeere. W.

Habitat in Japonia *inter* Miaco *et* Jedo. ♄

Frutex *in caule, petiolis et raro sub foliis aculeatus.* Caulis, Folia *subtus*, Petioli, Pedunculi, Calyces*que tomento cani.* Petala *calyce vix longiora.*

*22. RUBUS *elongatus.*

R. foliis simplicibus cordatis acuminatis duplicato-crenatis subtus tomentosis, caule aculeato, calycibus obtusis. *Smith. ic. ined. fasc.* 3. *p.* 62. *t.* 62. *

Langrispige Himbeere. W.

Habitat in Java. ♄

Paniculae *ramis elongatis flexuosis paucifloris.* Pedunculis *subgeminatis.* W.

*23. RUBUS *pyrifolius.*

R. foliis simplicibus ovalibus acuminatis serratis nudis, caule aculeato paniculato, petalis minutis. *Smith. ic. ined. fasc.* 3. *p.* 61. *t.* 61.

Birnenblättrige Himbeere. W.

Habitat in Java. ♄

Panicula *ampla e corymbis composita.* Petala *calyce quadruplo breviora.* W.

* * *Herbacei.*

*24. RUBUS *pedatus.*

R. foliis pedato-quinatis incisis, pedunculis filiformibus medio bracteatis, calycibus glabriusculis. *Smith. ic. ined. fasc.* 3. *p.* 63. *t.* 63.

Anemonenartige Himbeere. W.

Habitat in Americae *borealis tractu occidentali.* ♃

Facies *a Rubis aliena ob folia pedata, convenit potius habitu cum Anemonis et Helleboris.* W.

25. RUBUS *saxatilis.*

R. foliis ternatis nudis, flagellis reptantibus herbaceis. *Fl. suec.* 411, 447. *Iacq. vind.* 245. *Oed. dan. t.* 134. *Mill. dict. n.* 8. *Crantz. austr. p.* 82. *Scop. carn. n.* 614. *Pall. it.* 1. *p.* 72. *Willd. arb.* 327. *Hoffm. germ.* 177. *Roth. germ. I.* 220. *II.* 565.

R. caule herbaceo, foliis glabris, ternatis, acinis paucissimis. *Hall. helv. n.* 1111.

R. caule repente annuo, foliis ternatis. *Fl. lapp.* 206. *Roy. lugdb.* 274.

R. saxatilis alpinus. *Clus. pann.* 115. 116.

Chamaerubus saxatilis. *Bauh. pin.* 480.

Houttuyn Lin. Psl. Syst. 7. *p.* 138.

Stein-Himbeere. W.

Habitat in Europae *collibus lapidosis.* ♃ (v. v.)

26. RUBUS *arcticus.*

R. foliis ternatis, caule inermi unifloro. *Fl. suec.* 412. 448. * *Mat. med.* 130. *Mill. dict. n.* 9. *Gmel. sib.* 3. *p.* 179. *n.* 22. *Flor. dan. t.* 488. *Willd. arb.* 327.

R. caule unifloro, foliis ternatis. *Fl. lapp.* 207. *t.* 5. *f.* 2. *Hort. cliff.* 292. *Roy. lugdb.* 274.

R. humilis, flore purpureo. *Buxb. cent.* 5. *p.* 13. *t.* 26. *mala.*

R. trifolius humilis non ſpinoſus, ſapore et odore fragariae, fructu rubro polycocco. *Amm. ruth.* 185.

Houttuyn Lin. Pſl. Syſt. 7. *p.* 139.

Nordiſche Himbeere. W.

Habitat in Bothnia Sueciae, Sibiria, Canada. ♃ (v. v.)

*27. RUBUS *trifidus.*

R. foliis ſimplicibus inciſo-trifidis glabris, caule inermi. *Thunb. jap.* 217.

Dreytheilige Himbeere. W.

Habitat in Japonia *prope* Quana. ♃

Fructus *ruber edulis grati ſaporis.* Caulis *herbaceus flexuoſo erectus teres ſubſimplex purpureus glaber.* Folia *petiolata cordata ſubrotunda trifida utrinque glabra fere palmaria, lobi inciſi inaequaliter ſerrati.* Flores *e gemma cum foliis pedunculati ſolitarii, pedunculo ſimplici, rarius bifido.* Petioli *et* Pedunculi *villoſi digitales.* Calyx *albo-tomentoſus.* Thunb. l. c.

*28. RUBUS *ſtellatus.*

R. foliis ſimplicibus cordatis trilobis, rugoſo-venoſis, caule inermi unifloro erecto, petalis lanceolatis. W.

R. foliis ſimplicibus lobatis: caule inermi erecto unifloro, laciniis calycinis lanceolatis acutis. *Smith. ic. ined. faſc.* 3. *p.* 64. *t.* 64. *

Sternförmige Himbeere. W.

Habitat in Americae *borealis tractu occidentali.* ♃

Flos *purpureus ut in R. arctico.* W.

*29 RUBUS *geoides.*

R. foliis ſimplicibus ternatisque obtuſis ſerratis nudis, foliolo impari maximo. *Smith. ic. ined. faſc.* 1. *p.* 19. *t.* 19.

Geumartige Himbeere. W.

Habitat in freto Magellanico. ♃

Caules *herbacei breviſſimi depreſſi.* Folia *petiolata plerumque ternata, foliolis irregulariter ſerratis obtuſis, utrinque glaberrimis ſubtus venoſis, impari maximo cordato emarginato.* Petioli *ſubvilloſi.* Flores *ſolitarii hermaphroditi, pedunculis brevibus craſſiſſimis pubeſcentibus, petalis ſubrotundis. A R. Dalibarda differt:* foliis *ternatis glabris ſerratis potius quam crenatis,* pedunculis *brevibus craſſis nec filiformibus.*

mibus longissimis, petalis *subrotundis nec lanceolatis.* Smith l. c.

30. RUBUS *Chamaemorus.*

R. foliis simplicibus lobatis, caule inermi unifloro *Fl. suec.* 414, 449. *Mat. med.* 130. *Mill. dict. n.* 10. *Gunn. norv. n.* 6. *Lightf. scot.* 1. *p.* 266. *t.* 13. *Retz. obs.* 1. *p.* 20.

R. caule bifolio unifloro, foliis simplicibus. *Fl. lapp.* 208. *t.* 5. *f.* 1. *Hort. cliff.* 192. *Roy. lugdb.* 279.

R. palustris humilis. *Tournef. inst.* 615.

Chamaerubus foliis ribes. *Bauh. pin.* 480.

Morus norvegica. *Till. aboens.* 47. *t.* 150. *Fl. dan. t.* 1. *Houttuyn Lin. Pfl. Syst.* 7. *p.* 140.

Sumpf-Himbeere. W.

Habitat in Sueciae, Sibiriae, Daniae *paludibus uliginosis, turfosis, frequens.* ♃ (v. f.)

Herba *dioica*: Radix *et Maris et Faeminae unita sub terra in monoicam, observante D. C. Solandro.*

31. RUBUS *Dalibarda.*

R. foliis simplicibus cordatis indivisis crenatis, scapo aphyllo unifloro. *Sp. pl.* 708. *Mill. dict. n.* 11. *Smith. ic. ined. fasc.* 1. *p.* 20. *t.* 20. *

Dalibarda repens. *Sp. pl.* 1. *p.* 401.

Houttuyn Lin. Pfl. Syst. 7. *p.* 141.

Trockene Himbeere. W.

Habitat in Canada. *Kalm.* ♃

Radix *repens.* Stolones *repentes, herbacei.* Folia (*Violae*) *cordata, obtusa, crenata, venosa, pilis raris adspersa, subtus nuda.* Petioli *pilosi, longitudine foliorum.* Scapi *nudi s. aphylli, pilosi, longitudine foliorum, uniflori.* Calyx 5-*partitus.* Corolla *alba.* Semina 5, *ovata, nuda.* Stamina *longitudine corollae. Anne* Flores *masculi et feminei in eadem planta?* Habitus *suadet conjunctionem cum Rubo, imprimis Chamaemoro, vel utraque distinguenda a Rubis.*

999. FRAGARIA.

Gen. pl. ed. Schreb. n. 865.

Cal. 10-fidus. *Petala* 5. *Receptaculum* seminum ovatum, baccatum, deciduum.

1. FRAGARIA *vesca.*

F. calyce fructus reflexo, pubescentia petiolorum patentissima, pedunculorum adpressa. W.

F. flagellis reptantibus. *Hort. cliff.* 192. *Hort. upſ.* 133. *Fl. ſuec.* 414, 450. *Mill. dict. n.* 1. *Gmel. ſib.* 3. *p.* 180. *Scop. carn. n.* 625. *ſub* Potentilla. *Pollich. pal. n.* 491. *Ludw. ect. t.* 136. *Blackw. t.* 77. *Kniph. cent.* 3. *n.* 38. *Knorr. del.* 1. *t. E.* 1. *Hoffm. germ.* 178. *Roth. germ. I.* 221. *II.* 568.

F. (*vulgaris*) calyce fructus reflexo, pubeſcenti pedunculi adpreſſa. *Ehrh. Beitr.* 7. *p.* 21.

F. foliis ternatis: flagellis reptantibus. *Hall. helv. n.* 1112.

F. flagellis reptans, fructu eduli. *Crantz. auſtr. p.* 81. *n.* 16.

F. vulgaris. *Bauh. pin.* 326. *Fl. lapp.* 209. *Gron. virg.* 56.

β. F. fructu albo. *Bauh. pin.* 326. *Gmel. l. c.*

F. ferens fraga alba. *Bauh. hiſt.* 2. *p.* 394.

γ. F. bis fructum ferens. *Bauh. pin.* 327.

Houttuyn Lin. Pſl. Syſt. 7. *p.* 142.

Wilde Erdbeere. W.

Habitat in Europae *ſylvis ſiccis ſterilibus.* ♃ (v. v.)

Folia *utrinque pubeſcentia, ſerratura terminalis proximis paullo longior.* Ehrh. l. c.

*2. FRAGARIA *elatior.*

F. calyce fructus reflexo, pubeſcentia pedunculorum et petiolorum patentiſſima. W.

F. (*elatior*) calyce fructus reflexo, pubeſcentia pedunculi patentiſſima. *Ehrh. Beitr.* 7. *p.* 23.

Fragaria veſca β. pratenſis. *Sp. pl* 709.

F. ſcabra flore foemineo, fructu purpureo moſchato. *Du Ham. arb.* 1. *p.* 185. *t.* 8.

F. fructu parvi pruni magnitudine. *Bauh. pin.* 327.

Fraga fructu magno. *Beſl. eyſt. vern. O.* 7. *t.* 8. *f.* 5.

Fragaria et Fraga. *Lob. ic.* 1. *t.* 697. *Dod. pempt.* 672.

β. F. (*muricata*) caule erecto ſuffruticoſo, foliis hirſutis. *Sp. pl.* 709.

F. arborea flore herbaceo. *Zanon. hiſt.*

F. major veſca flore herbaceo. *Moriſ. hiſt.* 2. *p.* 186.

Garten-Erdbeere. W.

Habitat in America? ♃ (v. v.)

Folia *utrinque pubeſcentia, ſerratura terminalis proximis paullo longior.* Ehrh. l. c.

*3. FRAGARIA *virginiana.*

F. calyce fructus patente, pubeſcentia petiolorum erecta, pedunculorum adpreſſa, foliis ſupra glabriuſculis. W.

F. (*virginiana*) calyce patente, foliis ſupra fere glabris, ſerraturis acuminatis. *Ehrh. Beitr.* 7. *p.* 24.
Fragaria veſca δ. virginiana. *Ait. Kew.* 2. *p.* 211.
F. (*virginiana*) foliis oblongo-ovatis ſerratis inferne incanis, calycibus longioribus, fructu ſubrotundo. *Mill. dict.*
F. glabra, fructu coccineo majore, ſeminibus in cortice loculoſo altius depreſſis, virginiana. *Du Ham. arb.* 1. *p.* 181. *t.* 5.
F. virginiana fructu coccineo. *Moriſ. hiſt.* 2. *p.* 186.
Virginiſche Erdbeere. W.
Habitat in Virginia, Carolina. ♃ (v. v.)
Serratura *foliorum terminalis proximis ſubaequat.* Ehrh. l. c.

*4. FRAGARIA *grandiflora.*
F. calyce fructus erecto, pubeſcentia pedunculorum et petiolorum erecta, foliis ſupra glabriuſculis. W.
F. (*grandiflora*) calyce fructus erecto, foliis obtuſe ſerratis ſupra fere glabris. *Ehrh. Beitr.* 7. *p.* 25.
Fragaria veſca ε. ananas. *Ait. Kew.* 2 *p.* 212.
F. foliis ovatis crenatis nervoſis, calycibus maximis. *Mill. ic.* 192. *t.* 288.
F. flore ampliſſimo, fructu ananae ſaporem et odorem referente. *Du Ham arb.* 1. *p.* 183. *t.* 6.
Ananas-Erdbeere. W.
Habitat in Surinamo. ♃ (v. v.)
Serraturae *foliorum ovatae, terminalis proximis brevior.* Ehrh. l. c.

*5. FRAGARIA *chiloenſis.*
F. calyce fructus erecto, pubeſcentia petiolorum et pedunculorum patentiſſima, foliis utrinque villoſis. W.
F. (*chiloenſis*) calyce fructus erecto, foliis crenato-ſerratis, utrinque pubeſcentibus. *Ehrh. Beitr.* 7. *p.* 26.
F. (*chilenſis*) fructu maximo, foliis carnoſis hirſutis. *Molin. chil. ed germ. p.* 112.
Fragaria veſca γ. chiloenſis. *Sp. pl.* 709.
F. chiloenſis fructu maximo, foliis carnoſis hirſutis. *Dill. elth.* 145. *t.* 120. *f.* 146.
F. pubeſcens flore ampliſſimo, fructu maximo chiloenſis. *Du Hamel.* 1. *p.* 176. *t.* 3.
Chiliſche Erdbeere. W.
Habitat in America *auſtrali.* ♃
Serraturarum *latitudo longitudinem ſuperat.* Ehrh. l. c.

*6. FRAGARIA *collina.*

F. calyce fructus erecto, pubescentia pedunculorum erecta, petiolorum patentissima, foliis utrinque pubescentibus. W.

F. (*collina*) calyce fructus erecto, foliis acute serratis utrinque pubescentibus. *Ehrh. Beitr.* 7. *p.* 26.

F. fructu majori candicante oblongiusculo. *Volk. norimb. p.* 172.

F. foliis hispidis. *Bauh. pin. p.* 327. *Mapp. alsat.* 110. *Rupp. jen. ed. Hall.* 108.

Fraga minor s. nigra. *Thal. herc.* 43.

Fraga partim rubra partim candida. *Trag. hist.* 500.

Harte Erdbeere. W.

Habitat in collibus sterilibus siccis Germaniae, Helvetiae. ♃

Serraturae *ovato-lanceolatae, extima proximis brevior.* Ehrh. l. c.

7. FRAGARIA *monophylla.* †

F. calyce fructus patente dentato, pubescentia petiolorum et pedunculorum erecta, foliis simplicibus. W.

F. foliis simplicibus. *Syst. nat.* 13. *p.* 349. *Ust. neue Annalen* 8. *Stück. p.* 40. *t.* 1.

Houttuyn Lin. Pfl. Syst. 7. *p.* 145.

Einblättrige Erdbeere. W.

Habitat - - - - ♃ (v. s.)

Misit D. Anton. Nic. Duchesne. *An varietas F. vescae? folium enim primum ternatum est, sed* Scapus *longior;* Petala *minora;* Calyces *incisi. Vide* Duchesne *monograph. Fragariae.*

Folia *utrinque pubescentia grosse serrata, serratura terminalis magnitudine reliquarum.* W.

8. FRAGARIA *sterilis.*

F. petalis obcordatis calycis longitudine, receptaculo sicco, pubescentia petiolorum et pedunculorum patentissima, caule decumbente. W.

F. caule decumbente, ramis floriferis laxis. *Pollich. pal. n.* 492. *Neck. gallob. p.* 223. *Moench. hass. n.* 430. *Doerr. nass. p.* 111. *Hoffm. germ.* 178. *t.* 6.

F. caule prostrato, foliis ternatis, retusis, sericeis. *Hall. helv. n.* 1113.

F. caule decumbente repente. *Roy. lugdb.* 274. *Dalib. paris.* 14. *Sauv. monsp.* 177. *Hudf. angl.* 195.

F. sterilis. *Bauh. pin.* 327.
Comarum fragarioides. *Roth. germ. I.* 224. *II.* 577.
F. sterilis amplissimo folio et flore, petalis florum cordatis. *Vaill. paris.* 55. *t.* 10. *f.* 1.
F. sterilis s. minime vesca hirsuta minime incana. *Moris. hist.* 2. *p.* 186. 2. *t.* 19. *f.* 5.
F. sylvestris minime vesca s. sterilis. *Lob. ic.* 698.
Houttuyn Lin. Pfl. Syst. 7. *p.* 145.
Trockene Erdbeere. W.
Habitat in Anglia, Helvetia, Germania. ♃ (v. s.)
Surculi *crassi, depressi, tecti* Stipulis *lanceolatis, ferrugineis.* Folia *ternata, obovata, serrata, retusa, laxiora, pilosa, sericea, subtus albida: petiolis valde pilosis.* Caulis *floriferi filiformes, decumbentes, laxi, foliis raris minoribus.* Flores *solitarii, pedunculati, albi.* Flagella *nulla.*

1000. POTENTILLA.

Gen. pl. ed. Schreb. n. 866.

Cal. 10-fidus. *Petala* 5. *Semina* subrotunda, nuda, receptaculo parvo exsucco affixa.

* *Foliis pinnatis.*

1. POTENTILLA *fruticosa.*

P. foliis pinnatis, caule fruticoso. *Hort. cliff.* 193. *Fl. suec.* 416, 451. *Roy. lugdb.* 275. *Hudf. angl.* 195. *Kalm. it.* 2. *p.* 263. *Mill. dict. n.* 1. *Gmel. sib.* 3. *p.* 180. *n.* 26. *Du Roi. harbk.* 2. *p.* 153. *Knoph. cent.* 5. *n.* 71. *Willd. arb.* 235.
Pentaphylloides rectum fruticosum eboracense. *Morif. hist.* 2. *p.* 193. *f.* 2. *t.* 93. *f.* 5. *Hortul. angl.* 54. *t.* 54. *Du Ham. arb.* 2. *t.* 20.
Pentaphylloides rectum frutescens. *Walth. hort.* 95. *t.* 17.
Pentaphylloides fruticosa elatior, minus hirsuta. *Amm. ruth.* 88. *n.* 114. *t.* 17.
β. Pentaphylloides fruticosa humilior lanuginosa et incana. *Amm. ruth.* 89. *n.* 115. *t.* 18. *f.* 1.
Houttuyn Lin. Pfl. Syst. 7. *p.* 147.
Strauchartiges Fingerkraut. W.
Habitat in Eboraco Angliae, Oelandia *australi*, Sibiria. ♄ (v. v.)

2. POTENTILLA *Anſerina.*

P. foliis interrupte pinnatis ſericeis, foliolis argute ſerratis, caule repente, pedunculis unifloris. W.

P. foliis pinnatis ſerratis, caule repente, pedunculis unifloris. *Fl. lapp.* 210. *Fl. ſuec.* 415, 452. *Hort. cliff.* 193. *Mat. med.* 131. *Roy. lugdb.* 275. *Gunn. norv. n.* 38. *Pollich. pal. n.* 493. *Scop. carn. n.* 615. *Flor. dan. t.* 544. *Hoffm. germ.* 178. *Roth. germ. I.* 221. *II.* 559.

Fragaria caule repente, foliis pinnatis ſerratis, tomentoſis, petiolis longis unifloris. *Hall. helv. n.* 1125.

Fragaria Anſerina. *Crantz auſtr. p.* 71.

Argentina. *Blackw. t.* 6. *Dodon. pempt.* 600.

Potentilla. *Bauh. pin.* 321. *Cam. epit.* 758.

Houttuyn Lin. Pſl. Syſt. 7. *p.* 148.

Gänſerich-Fingerkraut. W.

Habitat in Europae *paſcuis argilloſis.* ♃ (v. v.)

3. POTENTILLA *ſericea.*

P. foliis bipinnatifidis multijugis utrinque tomentoſis, ſegmentis parallelis, approximatis, caule decumbente. W.

P. foliis bipinnatis utrinque tomentoſis: ſegmentis parallelis aproximatis, caulibus decumbentibus. *Sp. pl.* 710.

P. foliis pinnatis hirſutis, pinnis tredecim ovatis crenatis decurrentibus. *Hall. goett.* 2. *p.* 106.

P. foliis duplicato-pinnatis: pinnulis linearibus integerrimis brevibus. *Gmel. mſſ.*

Houttuyn Lin. Pſl. Syſt. 7. *p.* 149.

Seidenartiges Fingerkraut.

Habitat in Sibiria. ♃ (v. ſ.)

Habitus *foliorum P. Anſerinae argenteae, quamvis minima. Caulis vero et fructificationes P. vernae.* Radix *ſquamis foliorum ruderibus nigris veſtita.* Folia *pinnata ex* 13 *circiter foliolis ovatis, tomentoſis, ſericeis, pectinato-pinnatifidis, et parallelis.* Pedunculi *piloſi.* Caules *foliis duplo ſ. triplo longiores, decumbentes absque ſarmentis, nec repentes, in medio folio unico minori magisque divaricato inſtructi, teretes, apice* Floribus *aliquot luteis, alternis, pedunculatis.*

Folia *accedunt magis ad P. Anſerinam, quam ad multifidam. A P. multifida eſt diverſa:* foliis *radicibus pinnatis ſexjugis, nec quadrijugis, laciniis* [illegible] *rum breviſſimis approximatis,* petiolis *longis valde villoſis.* W.

4. POTENTILLA *multifida.*

P. foliis bipinnatifidis quadrijugis superne glabris, subtus tomentosis, segmentis distantibus; caule decumbente. W.

P. foliis bipinnatis: segmentibus integerrimis distantibus subtus tomentosis, caule decumbente. *Gmel. sib.* 3. *p.* 182. *n.* 30. *Kniph. cent.* 2. *n.* 62.

Fragaria foliis subtus tomentosis, pinnatis, pinnis primis pinnatis, ultimis simplicibus. *Hall. helv. n.* 1125.

Pentaphylloides supina minor, foliis alatis hirsutis varie dissectis. *Amm. ruth. p.* 92. *n.* 117.

Houttuyn Lin. Psl. Syst. 7. *p.* 150.

Vielspaltiges Fingerkraut. W.

Habitat in Sibiria, Tataria, Cappadocia, Helvetia. ♃ (v. v.)

Habitus *multa indicat affinia cum P. argentea.* Folia *ex septem foliolis: segmentis linearibus s. lanceolatis, quinis s. summum septenis, alternis, at in impari oppositis, a se invicem hiantibus sive apice remotis, subtus tomentosis.*

*5. POTENTILLA *verticillaris.*

P. foliis pinnatis subtus tomentosis, foliolis linearibus margine revolutis geminatis, terminali trifido, caule erectiusculo. W.

Potentilla verticillaris. *Stephan. in litt.*

Potentilla multifida. *Pall. itin.* 3. *p.* 194. *not.*

Pentaphylloides humile, foliis angustissimis. *Amm. ruth. p.* 86. *n.* 113. *t.* 16.

Wirtelblättriges Fingerkraut. W.

Habitat in Sibiria. ♃ (v. s.)

Distinctissima ab omnibus hucusque cognitis Potentillis: foliis *simpliciter pinnatis, foliolis geminatis ut in nonnullis Astragalis et Phacis, unde foliola quasi verticillata.* Foliola *ceterum sunt angusta linearia supernevi-ridia villosa inferne niveo-tomentosa.* Calyces Pedunculi *ut et* caulis *tomentoso-villosi.* Corolla *lutea.* W.

6. POTENTILLA *fragarioides.*

P foliis pinnatis ternatisque: extimis majoribus, flagellis reptantibus. *Sp. pl.* 710.

P. foliis pinnatis ternatisque hirsutis utrinque et viridibus: lobulis accessoriis. *Gmel. sib.* 3. *p.* 182. *n.* 31. *t.* 34. *f.* 2.

Houttuyn Lin. Psl. Syst. 7. *p.* 151.

Erdbeerartiges Fingerkraut. W.
Habitat in Sibiria. ♃

Facies *Fragariae sterilis.* Radix *subtuberosa.* Folia *sericea petiolis pilosis, pinnata ex* 3. 5. *vel* 7. Foliolis *ovatis, oppositis, serratis, basi quo propioribus eo minoribus.* Stolones *decumbentes.*

*7. POTENTILLA *ruthenica.* W.

P. foliis radicalibus pinnatis, caulinis ternatis, foliolis ovatis dentatis, petalis calyce brevioribus. W.

Pentaphylloides erectum fragariae folio. *Morif. hist.* 2. *p.* 193. *f.* 2. *t* 20. *f.* 2.

Russisches Fingerkraut. W.
Habitat in Sibiria. ♃ (v. v.)

Saepius hanc plantam sub nomine praecedentis speciei in hortis vidi. Caulis *erectus pedalis bipedalisque dichotomo-ramosus.* Folia *radicalia seu caulina inferiora pinnata e foliolis quinis obovatis profunde dentatis, binis superioribus sessilibus basi decurrentibus, binis inferioribus breve petiolatis.* Folia *caulina longe petiolata ternata, foliolis oblongo-obovatis profunde dentatis.* Stipulae *oblongae margine exteriore dentatae.* Pedunculi *uniflori in dichotomia caulis solitarii.* Petala *flava subrotunda calyce minora.* W.

8. POTENTILLA *rupestris.*

P. foliis pinnatis alternis: foliolis quinis ovatis crenatis, caule erecto. *Hort. cliff.* 193. *It. wgoth.* 63, 76. *Fl. suec.* 2. *p.* 453. *Pall. it.* 2. *p.* 655. *Iacq. austr. t.* 114. *Scop. carn n.* 616. *Gouan. illustr.* 32. *Crantz. austr. p.* 72. *sub* Fragaria. *Pollich. pal. n.* 494. *Kniph. cent.* 11. *n.* 88. *Doerr. nass. p.* 186. *Hoffm. germ.* 178. *Roth. germ. I.* 222. *II.* 570.

Fragaria foliis pinnatis, pinnis septenis, subrotundis, serratis. *Hall. helv. n.* 1127.

Pentaphylloides erectum. *Bauh. hist.* 2. *p.* 398. *Morif. hist.* 2. *p.* 192. *f.* 2. *t.* 20. *f.* 1.

Quinquefolium fragiferum. *Bauh. pin.* 326. *Clus. hist.* 2. *p.* 107. *n.* 5.

Houttuyn Lin. Psl. Syst. 7. *p.* 151.

Felsen-Fingerkraut. W.

Habitat ad latera montium Westrogothiae, Sibiriae, Germaniae. ♃ (v. v.)

Flores *albi.* Folia *quina, septena, novena. Gou. l. c.*

9. POTENTILLA *bifurca.*

P. foliis pinnatis ſubaequalibus: foliolis oblongis ſubbifidis: extimis confluentibus. *Sp. pl.* 711. *Gmel. it.* 1. *p.* 149. *t.* 27. *f.* 1.

Pentaphylloides orientale ſupinum, foliis alatis bifidis vel trifidis. *Tournef. cor.* 21.

Pentaphylloides repens foliis pinnatis. *Buxb. cent.* 1. *p.* 30. *t.* 49. *f.* 1.

Pentaphylloides ſupinum minus folio glabro non ſerrato. *Amm. ruth.* 116.

Houttuyn Lin. Pſl, Syſt. 7. *p.* 152.

Spaltblättriges Fingerkraut. W.

Habitat in Sibiria, Armenia. ♃ (v. ſ.)

10. POTENTILLA *pimpinelloides.*

P. foliis pinnatis, foliolis ſubrotundis dentatis aequalibus, caule erecto. *Sp. pl.* 711.

Pentaphylloides orientale erectum, folio et facie pimpinellae. *Tournef. cor.* 21. *Buxb. cent.* 1. *p.* 30. *t.* 48.

Houttuyn Lin. Pſl. Syſt. 7. *p.* 152.

Bibernellblättriges Fingerkraut. W.

Habitat in Armeniae *ſaxoſis.* ♃ (v. ſ.)

Planta *ſexuncialis erecta.* Folia *longe petiolata pinnata* 6-8-*juga, foliolis ſubrotundis groſſe dentatis.* Stipulae *profunde* 3-*ſ.* 4-*partitae, laciniis lineari-lanceolatis acuminatis.* W.

*11. POTENTILLA *cicutariaefolia.* W.

P. foliis pinnatis glabriuſculis, foliolis oblongo-cuneiformibus profunde dentatis, ſummis confluentibus, caule erecto, W.

Pentaphylloides orientale erectum, foliis alatis Geranii cicutariae folio facie. *Tournef. cor.* 21.

Schierlingartiges Fingerkraut. W.

Habitat in Galatia. ♃ (v. ſ.)

Radix *lignoſa ſimplex multiceps.* Caulis 4-*ſ.* 5-*uncialis erectus.* Folia *petiolata pinnata glabra, venis et petiolis pubeſcentibus.* Foliola 4-*ſ.* 5-*juga oblonga profunde dentata, ſumma baſi decurrentia.* Stipulae *apice dentatae nervoſae.* Corymbus *terminalis dichotomus.* Folia *iis Erodii cicutarii ſimillima. Differt a praecedente,* foliorum *forma, et ſummis confluentibus, denique* corymbo *dichotomo.* W.

12. POTENTILLA *pensylvanica.*

F. foliis decussive pinnatis, summis ternatis, foliolis profunde dentatis, caule erecto pubescente. W.

P. foliis inferioribus pinnatis, superioribus ternatis: foliolis inciso-serratis, caule erecto pubescente. *Mant.* 76. *Iacq. hort. t.* 189. *Gmel. sib.* 3. *t.* 34. *f.* 1.

Pentaphylloides canadense, foliis agrimoniae. *Boerh. lugdb.* 1. *p.* 40.

Houttuyn Lin. Pfl. Syst. 7. *p.* 153.

Pensylvanisches Fingerkraut. W.

Habitat in Canada, Sibiria. ♃ (v. v.)

Folia Radicalia *pinnata: foliolis oblongis, obtusiusculis, serrato-dentatis, lineatis, mollibus, villosis: extimis tribus connatis majoribus; interioribus minoribus alternis.* F. Caulina *subdigitata, septena, ut P. recta, sed pinnatifida.* Petala *vix calyce majora.* Habitus *P. rectae.* H. V.

Planta sibirica magis est glabra; sed foliorum florumque structura eadem ac in americana. W.

13. POTENTILLA *supina.*

P. foliis pinnatis, foliolis oblongis profunde dentatis, caule decumbente dichotomo, pedunculis axillaribus solitariis. W.

P. foliis pinnatis, caule dichotomo decumbente. *Hort. cliff.* 193. *Hort. upf.* 133. *Roy. lugdb.* 275. *Reyg. ged.* 1. *p.* 133. *n.* 2. *Gmel. it.* 1. *p.* 149. *t.* 27. *f.* 2. *Crantz. austr. p.* 73. *sub* Fragaria. *Pollich, pal. n.* 495. *Hoffm. germ.* 178. *Roth. germ. I.* 222. *II.* 571.

Pentaphyllum alpinum minus supinum. *Pluk. alm.* 285. *t.* 106. *f.* 7.

Pentaphyllum supinum quorundam, potentillae facie. *Clus. hist.* 2. *p.* 107.

Pentaphylli species flore luteo enneaphyllos hirsuta. *Ambros. phyt. t.* 414.

Quinquefolio fragifero affinis. *Bauh pin.* 326.

Houttuyn Lin. Pfl. Syst. 7. *p.* 153.

Niedriges Fingerkraut. W.

Habitat in Sibiria, Germania, Austria. ⊙ (v. v.)

* * *Foliis digitatis.*

14. POTENTILLA *recta.*

P. foliis septenatis quinatisque foliolis lanceolatis grosse dentatis, petalis obcordatis calyce majoribus, caule erecto. W.

P. foliis ſeptenatis lanceolatis ſerratis utrinque ſubpiloſis, caule erecto. *Sp. pl.* 711. *Mill. dict. n.* 2. *Iacq. auſtr. t.* 383. *Doerr. naſſ. p.* 186. *Scop. carn. n.* 618. *Hoffm. germ.* 179. *Roth. germ. I.* 222. *II.* 571.

Fragaria caule erecto, foliis quinis et ſeptenis, acute ſerratis. *Hall. helv. n.* 1121.

Fragaria foliis ſeptenis quinatisque, ſerratis utrinque piloſis: caule erecto corymboſo. *Crantz. auſtr. p.* 79.

Potentilla foliis digitatis, caule erecto corymboſo. *Hort. upſ.* 133. * *Roy. lugdb.* 275.

Quinquefolium rectum luteum. *Bauh. pin.* 325.

Quinquefolium alterum vulgare. *Dod. pempt.* 116.

Houttuyn Lin. Pſl. Syſt. 7. *p.* 154.

Gerades Fingerkraut. W.

Habitat in Italia, Narbona, Helvetia, Auſtria, Germania *ad muros et ad agrorum margines.* ♃ (v. v.)

Folia *utrinque piloſa; at adulta fere nuda.*

Folia *radicalia et inferiora caulina ſeptenata, ſuperiora quinata, ſumma ternata utrinque pilis raris obſita, interdum fere glabra.* Petala *magna obcordata pallide flava ad albidum colorem vergentia, calyce majora.* W.

*15. POTENTILLA *obſcura.* W.

P. foliis ſeptenatis quinatisque, foliolis lanceolatis groſſe dentatis, petalis obcordatis longitudine calycis, caule erecto. W.

Dunkeles Fingerkraut. W

Habitat in Sibiria. ♃ (v. v.)

Similis praecedenti, ſed caulis *et* folia *magis villoſa,* Petala *flava longitudine calycis.* W.

*16. POTENTILLA *piloſa.* W.

P. foliis quinatis, foliolis obovatis groſſe dentatis, petalis ſubretuſis calyce minoribus, caule erecto. W.

Potentilla hirta. *Allion. pedem. n.* 1478. *t.* 71. *quoad figuram.*

Behaartes Fingerkraut. W.

Habitat in Europa *auſtrali.* ♃ (v. v.)

Differt a binis praecedentibus quibus habitu ſimilis: foliis *quinatis nec ſeptenatis. foliolis obovatis, praecipue in foliis radicalibus,* petalis *obtuſis leviſſime retuſis, nec obcordatis, calyce brevioribus. Ceterum* Corolla *flava et* caulis, folia, calyces*que pilis ſparſis tecti.* W.

17. POTENTILLA *argentea.*

P. foliis quinatis cuneiformibus incisis subtus tomentosis, caule erecto. *Mill. dict. n.* 3. *Gmel. sib.* 3. *p.* 184. *n.* 37. *Scop. carn. n.* 619. *Pollich. pal. n.* 496. *Kniph. cent.* 11. *n.* 86. *Roth. germ. I.* 222. *II.* 572. *Hoffm. germ.* 179

P. foliis digitatis, caule erecto corymbo. *Fl. suec.* 417, 454.

P. foliis digitatis inciso - serratis, caule erecto. *Hort. cliff.* 193.

Fragaria caule erecto, foliis quinatis, apice serratis, subtus tomentosis. *Hall. helv. n.* 1124.

Fragaria foliis quinatis cuneiformibus et cuneiformiter incisis, subtus tomentosis: caule firmo erecto. *Crantz. austr. p.* 73.

Quinquefolium petraeum majus. *Tabern.* 122. R.

Quinquefolium folio argenteo. *Bauh. pin.* 325.

Pentaphyllum minus. *Cam. epit.* 760.

Houttuyn Lin. Pfl. Syst. 7. *p.* 155.

Silberblättriges Fingerkraut. W.

Habitat in Europae *ruderatis.* ♃

*18. POTENTILLA *geranioides.* W.

P. foliis quinatis, foliolis pinnatifidis, laciniis linearibus, caule decumbente. W.

Quinquefolium orientale humifusum, tenuissime laciniatum. *Tournef. cor.* 21.

Storchschnabelblättriges Fingerkraut. W.

Habitat in Armenia. ♃ (v. s.)

Radix *crassitie pennae anserinae multiceps.* Caules *decumbentes tri-s. quadriunciales.* Folia *fere Geranii dissecti vel columbini, radicalia quinata viridia villosa, praesertim subtus.* Foliola *profunde pinnatifida, laciniis linearibus.* Folia *caulina ternata, foliolis ut in folio radicali. Affinis P. multifidae, sed* foliis *quinatis subtus non tomentosis diversa.* W.

19. POTENTILLA *intermedia.*

P. foliis radicalibus quinatis, caulinis ternatis, caule erectiusculo ramosissimo. *Mant.* 76.

Fragaria caule suberecto, foliis quinis et septenis serratis obtusis. *Hall. helv. n.* 1120. (*exclusis synonymis.*)

Quinquefolium montanum luteum erectum hirsutum. *Bauh. pin.* 325. *prodr.* 139. *Raj. eur.* 213.

Houttuyn Lin. Pfl. Syst. 7. p. 156.
Mittleres Fingerkraut. W.
Habitat in Helvetia, Delphinatu, Hungaria. ♃ (v. f.)

Media inter P. argenteam *et* norvegicam; *verbo, esset* P. norvegica, *si non Radix esset perennis, et folia subradicalia quinata. Ceterum folia inferiora alterna, superiora opposita.* Foliola *obovata, inciso-serrata, non tomentosa, serraturis novem.* F. caulina *ternata, paniculae opposita.* H. U.

20. POTENTILLA *hirta.*

P. foliis septenatis quinatisque cuneiformibus incisis pilosis, caule erecto hirto. *Sp. pl.* 712. *Mattusch. sil.* 1. *n.* 364. *Kniph. cent.* 4. *n.* 65. *Hoffm. germ.* 179.
Quinquefolium rectum minus, angustioribus foliis, monspeliense. *Raj. eur.* 213.
Quinquefolium montanum erectum hirsutum luteum. *Magnol. monsp.* 216. (*non C. Bauh.*)
Houttuyn Lin. Pfl. Syst. 7. p. 156.
Haariges Fingerkraut. W.
Habitat Monspelii; *inque* Pyrenaeis *et* Silesia. ♃ (v. v.)

Folia *radicalia* 5. *s.* 7; *Caulina, omnia alterna, sublinearia, dentibus* 3. *s.* 5. Caulis, Pedunculi *et* Calyces *valde pilosi.*

Foliola *inciso-dentata, in spontanea planta duplo angustiora, quam in culta.* W.

*21. POTENTILLA *inclinata.*

P. foliis inferioribus quinatis lanceolatis dentatis subtus canescentibus, caulinis ternatis, caule adscendente, petalis calycis longitudiue. W.
P. (*inclinata*) tota hirsuta, foliis quinis senisve, caulinis ternatis oblongis, caule assurgente subdichotomo. *Villars. delph.* 3. *p.* 567. *t.* 45. *
Aufwärtsteigendes Fingerkraut. W.
Habitat in Delphinatu. ♃ (v. f.)

Accedit ad P. hirtam et ad P. opacam et tenet medium inter has. A P. hirta diversa: foliolis *non profunde incisis subtus canescentibus nec pilis longis obsitis,* caule *adscendente,* ramis *magis divaricatis. A P. opaca vero:* foliis *minoribus rarius septenis et subtus canescentibus,* caule *dichotomo. Cum P. verna nullam habet similitudinem. Figura Clariss. Villarsii non optima.* W.

22. POTENTILLA *ſtipularis.*

P. foliis ſeptenatis ſeſſilibus ſtipulae dilatatae inſidentibus. *Sp. pl.* 712. *Gmel. ſib.* 3. *p.* 185. *t.* 37. *f.* 2.

P. foliis novenis palmatis apice ſerratis. *Hall. goett.* 2. *p.* 106.

Houttuyn Lin. Pfl. Syſt. 7. *p.* 157.

Scheidenblättriges Fingerkraut. W.

Habitat in Sibiria. ♃ (v. f.)

Caulis *adſcendens, filiformis, laevis, apice diviſus.* Stipulae *amplexicaules, ſolitariae, emarginatae.* Foliola 8 *ad* 9. *lineari-lanceolata, ſubſerrata, glabra, ex emarginatura ſtipulae pendentia absque petiolo.*

Folia *caulina, excepto infimo, quod breve petiolatum, in ſtipulis ſeſſilia.* Foliola *lineari-cuneiformina apice tri-ſ. quinquedentata.* Petala *flava obcordata.* W.

23. POTENTILLA *opaca.*

P. foliis radicalibus ſeptenatis quinatisque lineari-cuneiformibus dentatis, petalis retuſis calycis longitudine, caulibus filiformibus decumbentibus hirtis. W.

P. foliis radicalibus quinatis cuneiformibus ſerratis, caulinis ſubopposſitis, ramis filiformibus decumbentibus. *Amoen. acad.* 4. *p.* 274. * *Hudſ angl.* 196. *Pollich. pal. n.* 498. *Iacq. ic. rar.* 1. *t.* 91. *Collect.* 1. *p.* 33.* *Hoffm. germ.* 179. *Roth. germ. I.* 223. *II.* 573.

Fragaria (*rubens*) foliis quinatis anguſtis cuneiformibus et cuneiformiter ſerratis, piloſis, caulibus filiformibus rubentibus. *Crantz. auſtr. p.* 75. *n.* 7.

Quinquefolium minus repens lanuginoſum luteum. *Bauh. pin.* 325.

Quinquifolium IV, flavo flore 2. ſpecies. *Cluſ. hiſt.* 2. *p.* 106. *f.* 106.

Quinquefolio ſimilis enneaphyllos hirſuta. *Bauh. pin.* 325. *prodr.* 139.

Houttuyn Lin. Pfl. Syſt. 7. *p.* 157.

Schattenliebendes Fingerkraut. W.

Habitat in Auſtria, Helvetia, Baldo, Germania. ♃ (v. v.)

Similis ſequenti, tamen diverſa, caulibus *decumbentibus longioribus rubris pilis patentiſſimis hirtis,* foliis *anguſtioribus profunde dentatis non pubeſcentibus, ſed hirtis,* pedunculis *longioribus,* corollis *minoribus tantum verſus meridiem apertis alio tempore clauſis.* W.

24. POTENTILLA *verna.*

P. foliis quinatis obovatis dentatis pubescentibus, petalis obcordatis calyce majoribus, caulibus declinatis. W.

P. foliis radicalibus quinatis acute serratis retusis, caulinis ternatis, caule declinato. *Fl. suec.* 419, 455. *Pallas it.* 1. *p.* 147. *Scop. carn. n.* 621. *Allion. pedem n.* 1481. *t.* 24. *f.* 2. *Kniph. cent.* 8. *n.* 78. *Pollich. pal. n.* 497. *Hoffm. germ.* 179. *Roth. germ. I.* 233. *II.* 573.

Fragaria caule decumbente, foliis pinnatis serratis subhirsutis. *Hall. helv. n.* 119.

Potentilla foliis quinatis incisis, caule assurgente. *Fl. lapp.* 212. *Hort. cliff.* 194. *Roy. lugdb.* 276.

Fragaria foliis ternatis quinatisque subtus canis, caulinis ternatis. *Crantz. austr. p.* 74. *n.* 6. *t.* 1. *f.* 1.

Quinquefolium minus repens luteum. *Bauh. pin.* 325.

Pentaphyllum s. Quinquefolium minus. *Tabern. ic* 123.

β. P. (*filiformis*) caule prostrato, foliis quinatis et septenis oblongis serratis, caulinis ternatis stipulatis, pedunculis subradicalibus elongatis. *Vill. delph.* 3. *p.* 564.

P. (*salisburgensis*) foliis hirsutis inciso-serratis obtusis, radicalibus quinatis, caulinis ternatis caule adscendente compresso paucifloro, calycibus subdentatis. *Iacq. ic. rar.* 3. *t.* 490. *Collect.* 2. *p.* 68. *

γ. P. (*rubens*) foliis quinatis et septenatis, caule suberecto, petalis cordatis aureis maculatis. *Vill. delph.* 3. *p.* 566.

Quinquefolium minus repens aureum. *Bauh. pin.* 325.

δ. Potentilla subacaulis. *Iacq. ic. rar.* 3. *t.* 491. *Collect.* 2. *p.* 145. *

Houttuyn Lin. Pfl. Syst. 7. *p.* 158.

Frühlings Fingerkraut. W.

Habitat in Europae *et* Asiae *borealis pascuis siccis, frigidioribus.* ♃ (v. v.)

Variat macula *ad basin petalorum fulva et nulla tali.*

Planta *ratione loci natalis admodum varians. Nec limites invenio, licet numerosa specimina comparaverim, quibus apte distingantur omnes varietates; una enim sensim in alteram transiit. P. salisburgensis ab Haenke in Iacquini collectariis descripta, non nisi magnitudine, a P. filiformi est diversa, quae iterum cum aliis varietatibus convenit. P. subacaulis ejusdem*

Botanici a speciminibus sibiricis est diversa, P. subacaulis Linnaei foliis tantum gaudet ternatis minutissimis, et est forte sola hujus speciei varietas a climate boreali orta. W.

25. POTENTILLA *aurea.*

P. foliis radicalibus quinatis, foliolis cuneiformibus ciliatis apice quinquedentatis, caulinis ternatis subsessilibus, petalis obcordatis calyce majoribus, caule adscendente. W.

P. foliis radicalibus quinatis serratis acuminatis, caulinis ternatis, caule declinato. *Amoen. acad* 4. *p.* 316. * *Iacq. vind.* 245. *Oed. dan. t.* 114. *Mattusch. sil. n.* 366. *Hoffm. germ.* 179.

Fragaria caule reclinato, foliis quinis serratis. *Hall. helv. n.* 1122. *t.* 21.

Fragaria foliis radicalibus quinatis splendentibus, ora argentea, petalis maculatis. *Crantz. austr. p.* 77. *n.* 9.

P. foliis margine sericeis acute serratis, caule declinatio. *Ger. prov.* 468.

Quinquefolium 3, aureo flore. *Clus. hist.* 2. *p.* 105.

Quinquefolium alpinum splendens, aureo flore. *Bauh. hist.* 2. *p.* 398. *Hall.*

Quinquefolium minus repens alpinum aureum. *Bauh. pin.* 325.

β. Varietas flore pleno. *Hall. l. c.*

Houttuyn Lin. Pfl. Syst. 7. *p.* 159.

Goldfarbiges Fingerkraut. W.

Habitat in alpibus Helvetiae, Austriae, Daniae, Silesiae. ♃ (v. s.)

Planta *a P. verna primo intuitu distinguenda*: foliolis *cuneiformibus apice tantum* 3-*s.* 4-*dentatis*; pilis *ad foliorum marginem et costam mediam arcte adpressis nitidis*, caule *adscendente.* W.

*26. POTENTILLA *astracanica.*

P. foliis radicalibus quinatis oblongis dentatis, summis tripartitis, corollis calyce majoribus, caule adscendente. W.

P. foliis radicalibus et caulinis infimis quinatis, caulibus dichotomis villosis, basi procumbentibus. *Iacq. ic. rar.* 1. *t.* 92. *Misc.* 2. *p.* 349 *

Astracanisches Fingerkraut. W.

Habitat ad Astracan. ♃ (v. s.)

Tota planta pubescens. Differt ab affinibus nempe P. recta, obscura et pilosa, foliis *caulinis superioribus tripartitis apice tantum dentatis, summis integerrimis, et* caule *adscendente.* Petala *sunt pallide flava. In figura bona Iacquini pictor perperam corollam monopetalam pinxit.* W.

27. POTENTILLA *canadensis.*

P. foliis quinatis villosis, caule adscendente hirsuto. *Sp. pl.* 713.

Quinquefolium canadense humilius. *Morif. hist.* 2. *p.* 188.

Houttuyn Lin. Psl. Syst. 7. *p.* 160.

Canadisches Fingerkraut. W.

Habitat in Canada. *Kalm.*

Habitus *Fragariae.* Folia *radicalia quinata: foliolis obovatis, acute serratis, supra pubescentibus, subtus villosis albo-sericeis, petiolis valde albo-hirsutis.* Caulis *digitalis, ramosus, rarioribus foliis.* Corollae *luteae. Similis* P. vernae, *a qua differt Foliis valde pilosis, argute serratis, subrotundis et caule valde hirsuto.*

28. POTENTILLA *alba.*

P. foliis quinatis apice conniventi-serratis, caulibus filiformibus procumbentibus, receptaculis hirsutis. *Hort. cliff.* 194. *Roy. lugdb.* 276. *Iacq. austr. t.* 115. *Mattuschk. sil. n.* 367. *Kniph. cent.* 8. *n.* 77. *Hoffm. germ.* 179. *Roth. germ. I.* 223. *II.* 574.

Fragaria (*alba*) petiolis et foliis quinatis, caule procumbente fere altioribus. *Crantz. austr. p.* 82. *n.* 2.

Quinquefolium album. *Hall. helv. it.* 70.

Quinquefolium album majus alterum. *Bauh. pin.* 325.

Quinquefolium album minus. *Bauh. pin.* 325.

Quinquefolium Tragi. *Trag.* 507.

Pentaphyllum majus, flore albo. *Clus. hist.* 2. *p.* 105.

Houttuyn Lin. Psl. Syst. 7. *p.* 160.

Weisses Fingerkraut. W.

Habitat in alpibus Stiriae, Austriae, Pannoniae; *in sylvis* Germaniae. ♃ (v. v.)

29. POTENTILLA *caulescens.*

P. foliis quinatis apice conniventi-serratis caulibus multifloris decumbentibus, receptaculis hirsutis, petalis obovatis. W.

P. foliis quinatis apice conniventi-ferratis, caulibus multifloris decumbentibus, receptaculis hirsutis. *Amoen. acad.* 4. *p.* 317. * *Iacq. austr. t.* 220.

Fragaria foliis ovatis, acute ferratis, oris sericeis, pappo disci longissimo. *Hall. helv. n.* 1123.

Quinquefolium album majus. *Bauh. prodr.* 139. caulescens. *Bauh. pin.* 325. *Hall. opusc.* 263. *n.* 50. 47.

Quinquefolium album minus alterum. *Bauh. pin.* 325. *Houttuyn Lin. Pfl. Syst.* 7. *p.* 161.

Vielstieliges Fingerkraut. W.

Habitat in alpinis Helvetiae, Austriae, Stiriae, Horto Dei. ♃ (v. s.)

Calyces *hirsuti, purpurei.*

Foliola *cuneiformia apice argute serrata, dente terminali reliquis breviore.* Corymbus *terminalis multiflorus.* Petala *obovata alba.* W.

*30. POTENTILLA *clusiana.*

P. foliis quinatis apice conniventi-ferratis, caulibus multifloris decumbentibus, receptaculis hirsutis, petalis subrotundis. *Murr. syst. ed.* 14. *p.* 478. *Iacq. austr. t.* 116. *Host. synop.* 285.

Quinquefolium secundum minus albo flore. *Clus. hist.* 2. *p.* 105.

Clusisches Fingerkraut. W.

Habitat in Austriae *alpibus.* ♃ (v. s.)

Simillma praecedenti, tamen distincta: Foliis *apice* 3-*s.* 5-*dentatis, dentibus aequalibus,* corymbo 5-*s.* 10-*floro, nec* 20-*floro,* petalis *subrotundis, denique* statura *minori.* W.

*31. POTENTILLA *lupinoides.* W.

P. foliis quinatis utrinque sericeo-villosis, foliolis obovatis apice obtuse dentatis, petalis calycis longitudine, receptaculis lanatis. W.

Potentilla valderia. *Villars delph.* 3. *p.* 572. * (*exclusis synonymis.*)

Feigbohnenblättriges Fingerkraut. W.

Habitat in Delphinatus *alpibus.* ♃ (v. s.)

Toto coelo a P. valderia distincta, ut ex specimine mecum a Class. Villars communicato vidi. Differt a P. valderia: foliis *utrinque sericeo villosis, nec subtus tomentosis,* foliolis *apice tantum dentatis,* statura *duplo minori. A P. caulescenti diversa,* foliis *utrinque sericeo-villosis,* foliolis *obovatis,* petalis *longitudine ca-*

lycis, ſtatura *minorii*, *a P. nitida:* foliis *quinatis*, *pilis non tam denſis ac nitidis*, caule *multifloro altiore et* petalorum *magnitudine.* W.

32. POTENTILLA *nitida.*

P. foliis ſubternatis tomentoſis conniventi-tridentatis, caulibus unifloris, receptaculis lanatis. *Syſt. veg.* 398.

P. foliis quinatis tomentoſis conniventi-tridentatis, caulibus unifloris, receptaculis lanatis. *Amoen. acad.* 4. *p.* 316. * *Sp. pl.* 2. *p.* 714. *Iacq. auſtr.* 5. *t.* 25.

Heptaphyllum argenteum alpinum trifoliatum ſabaudum. *Boec. muſ.* 2. *p.* 20. *t.* 9.

Trifolium alpinum argenteum perſici flore. *Bauh. pin.* 328. *Pon. bald.* 222. *Raj. hiſt.* 615.

Comaroides alpina argentea perſici flore. *Segv. ver.* 1. *p.* 497.

Houttuyn Lin. Pſl. Syſt. 7. *p.* 162.

Glänzendes Fingerkraut. W.

Habitat in Baldo, Auſtria. ♃ (v. ſ.)

Folia *ternata eſſe monet D. Turre; habeo unum alterumve exemplar ſiccum foliis infimis tantum quinatis.* Cultura *determinabit folia radicalia.*

33. POTENTILLA *valderia.*

P. foliis ſeptenatis obovatis ſerratis tomentoſis, caule erecto, petalis calyce brevioribus, receptaculis lanatis *Sp. pl.* 714. *Allion. pedem n.* 1454. *t.* 24. *f.* 1.

Quinquefolium pyrenaicum, folio ſubtus argenteo. *Tournef. inſt.* 297.

Houttuyn Lin. Pſl. Syſt. 7. *p.* 262.

Valdenſiſches Fingerkraut. W.

Habitat in alpibus Valderianis *et* Vinadenſibus. ♃ (v. ſ.)

Folia radicalia *ſeptena: foliolis obovatis, conniventi-ſerratis, ſubtus valde tomentoſis.* Caulis *erectus paucis foliis ternatis.* Flores *dichotomi, corymboſi, conferti.* Petala *alba, calyce breviora.*

34. POTENTILLA *reptans.*

P. foliis quinatis, caule repente, pedunculis unifloris. *Mat. med.* 131. *Neck. gallob. p.* 222. *Pall. it.* 1. *p.* 205. *Pollich. pal. n.* 499. *Scop. carn. n.* 622. *Blackw. t.* 454. *Ludiv. ect. t.* 116. *Kniph. cent.* 7. *n.* 73. *Hoffm. germ.* 180. *Roth. germ. I.* 223. *II.* 575.

Fragaria foliis quinatis ſerratis, petiolis unifloris, caule reptante. *Hall. helv. n.* 118.

Fragaria Pentaphyllum. *Crantz. austr. p.* 80.
Potentilla foliis digitatis longitudinaliter patenti-serratis, caule repente. *Hort. cliff.* 194. *Gron. virg.* 163.
Quinquefolium majus repens. *Bauh. pin.* 325.
Quinquefolium majus luteum. *Fuchs. hist.* 624.
Houttuyn Lin. Pfl. Syst. 7. *p.* 163.
Gemeines Fingerkraut. W.
Habitat in Europae *apricis argillosis.* ♃ (v. v.)

* * * *Foliis ternatis.*

35. POTENTILLA *monspeliensis.*

P. foliis ternatis, caule ramoso erecto, pedunculis supra genicula enatis. *Hort. ups.* 134. * *Mill. dict. n.* 7.
Pentaphylloides majus erectum, flore luteo. *Moris hist.* 2. *p.* 193. *s.* 2. *t.* 20. *f.* 2.
Pentaphylloides fragariae folio. *Magn. monsp.* 304.
Fragaria sterilis alpina caulescens. *Boerh. lugdb.* 1. *p.* 42.
Houttuyn Lin. Pfl. Syst. 7. *p.* 164.
Französisches Fingerkraut. W.
Habiat Monspelii. ⊙ (v. v.)
Foliola *ovata, obtuse et aequaliter serrata.*

36. POTENTILLA *norvegica.*

P. foliis ternatis, caule dichotomo, pedunculis axillaribus. *Sp. pl.* 715. *Fl. dan.* 171. *Hoffm. germ.* 180. *Retz. obs.* 1. *p.* 20.
Fragaria foliis ternatis hirsutis, caulinis tripartitis, stipulis ovato lanceolatis. *Hall. helv. n.* 1115?
P. foliis ternatis, caule corymboso erecto. *Fl. suec.* 420, 457. *
P. foliis ternatis incisis, caule diffuso. *Fl. lapp.* 211. *Hort. cliff.* 193. *Roy. lugdb.* 475.
Quinquefolium hirsutum luteum paucioribus laciniis. *Loesel. pruss.* 218. *t.* 70.
Houttuyn Lin. Pfl. Syst. 7. *p.* 164.
Norvegisches Fingerkraut. W.
Habitat in Norvegiae, Sueciae, Borussiae, Canadae, Sibiriae *agris.* ⊙ (v. v.)
Foliola *lanceolata, serrata, dentata.*

37. POTENTILLA *nivea.*

P. foliis ternatis incisis subtus tomentosis, caule adscendente. *Fl. suec.* 2. *n.* 458. * *Gunn. norv. n.* 512. *t.* 3. *f.* 1.

P. foliis ternatis utrinque hirsutis, infra candidis, foliolis ovatis serratis. *Gmel. sib.* 3. *p.* 183. *t.* 36. *f.* 1.
P. foliis ampliter crenatis subtus tomentosis. *Hall. goett.* 2. *p.* 108.
Fragaria sterilis, folio subtus argenteo. *Amman. ruth. n.* 111.
β. Potentilla leucophylla. *Pall. itin.* 3. *p.* 194.
Fragaria sterilis procumbens, foliis betonicae instar serratis. *Amm. ruth. n.* 109. *t.* 14. *f.* 2.
Houttuyn Lin. Pfl. Syst. 7. *p.* 165.
Schneeweisses Fingerkraut. W.
Habitat in alpibus Lapponiae, Sibiriae. ♃ (v. s.)
Structura *P. vernae, seu folia P. argenteae, at terna et latiora, magisque hirsuta, subtus tomentosa nivea.* Corolla *lutea.*

*38. POTENTILLA *speciosa.* W.
P. foliis ternatis ellipticis obtusis dentatis subtus tomentosis, caule fruticoso. W.
Fragaria cretica fruticosa, folio subtus argenteo. *Tournef. cor.* 21.
Prächtiges Fingerkraut. W.
Habitat in Creta. ♄ (v. s.)
Caulis *fruticosus humilis, ramis crassitie pennae cygneae brunneis, cortice rimoso sua sponte decidente tectis.* Folia *magnitudine et figura Fragariae vescae superne pubescentia, subtus niveo-tomentosa.* Petioli *albo-tomentosi.* Stipulae *lanceolato-acuminatae scariosae.* Corymbi *longe pedunculati, foliis binis alternis remotis simplicibus instructi.* Pedunculi *valde tomentosi.* Calyx *tomentosus magnitudine corollae albae.* W.

*39. POTENTILLA *tridentata.*
P. foliis ternatis cuneiformibus apice trifidis. *Ait. Kew.* 2. *p.* 216. *t.* 9. *Vahl. symb.* 2. *p.* 59. *
P. (*retusa*) foliis ternatis hirtis apice retuso tridentato. *Retz. prodr. fl. scand. ed.* 2. *n.* 642. *Fl. dan.* 799.
Dreyzähniges Fingerkraut. W.
Habitat in Groenlandia, Terra Nova. ♃ (v. s.)
Corolla *flava.* W.

40. POTENTILLA *grandiflora.*
P. foliis ternatis dentatis utrinque subpilosis, caule decumbente foliis longiore. *Sp. pl.* 715. *Mill. dict. n.* 8.

Fragaria foliis ternatis, fericeis, caule declinato, petalis calycem ſuperantibus. *Hall. helv. n.* 1114. *t.* 21.

P. foliis ternatis dentatis utrinque ſubvilloſis et viridibus ovatis ſerratis obtuſis. *Gmel. ſib.* 3. *p.* 183. *n.* 32. *t.* 35. *f.* 1. 2.

P. foliis ternatis dentatis, caule ſuperne dichotomo, petalis calyce duplo longioribus. *Ger. prov.* 409.

Houttuyn Lin. Pſl. Syſt. 7. *p.* 166.

Groſsblütiges Fingerkraut. W.

Habitat in Helvetia, Sibiria, Pyrenaeis. ♃ (v. ſ.)

Folia *utraque pagina concoloria, nec inferiori argentea.* Caules *pedales, adſcendentes: rufeſcentes.* Corolla *magna flava. Planta ſibirica occurrit quandoque foliis nonnullis quinatis.* W.

41. POTENTILLA *ſubacaulis.*

P. foliis ternatis dentatis utrinque tomentoſis ſcapo decumbente. *Sp. pl.* 715. *Gmel. ſib.* 3. *p.* 183. *n.* 34. *t.* 36. *f.* 2.

P. (*frigida*) foliis ternatis ſerratis hirſutis, petalis ovatis vix calyce longioribus. *Vill. delph.* 3. *p.* 563.

P. foliis radicalibus ternatis dentatis utrinque tomentoſis, caulibus ſubfolioſis. *Ger. prov.* 469. *Garid. aix.* 190. *t.* 37.

Fragaria ſterilis molli lanugine pubeſcens. *Amm. ruth.* 84. *n.* 110.

Fragaria ſterilis ſylveſtris ſericea ſ. incana. *Moriſ. hiſt.* 2. *p.* 187.

Fragariae affinis ſericea incana. *Bauh. pin.* 327. *prodr.* 139.

Houttuyn Lin. Pſl. Syſt. 7. *p.* 166.

Kurzſtieliges Fingerkraut. W.

Habitat in Sibiria, Gallia *auſtrali*, Granada, Galloprovinciae *rupe victoriae.* ♃ (v. ſ.)

Folia *ternata, rugoſa, denſe tomentoſa, piloſa, coriacea, cuneiformia, obtuſa, dentata.* Stipulae *latae, piloſae.* Caulis *ſ. Scapus decumbens, foliis ſaepe longior, biflorus ſ. uniflorus.* Corolla *maxima, lutea; petalis emarginatis, baſi flavis.* Stamina *lutea.*

Omnia ſynonyma, excepto Villarſii, Gmelini et Ammanni, videntur ad varietates P. vernae pertinere etiam ſibirica planta, forte nil niſi climate mutata P. verna eſt? W.

1001. TORMENTILLA.

Gen. plant. ed. Reich. n. 691.

Cal. 8-fidus. *Petala* 4. *Sem.* ſubrotunda, nuda, receptaculo parvo exſucco affixa.

1. TORMENTILLA *erecta.*

T. caule erectiuſculo, foliis ſeſſilibus. *Sp. pl.* 716. *Pall. it.* 2. *p.* 655. *Pollich. pal. n.* 500. *Blackw. t.* 445. *Ludw. ect. t.* 174. *Fl. dan. t.* 589. *Kniph. cent. n.* 93. *Knorr. del.* 2. *t. T.* 1. *Hoffm. germ.* 180. *Roth. germ. I.* 220. *II.* 566,

Tormentilla. *Cam. epit.* 685. *Fl. lapp.* 213. *Fl. ſuec.* 421, 459. *Mat. med.* 132. *Hort. cliff.* 194. *Roy. lugdb.* 267.

Fragaria tetrapetala, foliis caulinis ſeſſilibus, quinatis. *Hall. helv. n.* 1117.

Fragaria tormentilla officinarum. *Crantz. auſtr. p.* 80.

Potentilla Tormentilla erecta. *Scop. carn. n.* 620.

Potentilla (*ſylveſtris*) caule erectiuſculo, foliis ternis ſeſſilibus: corollis tetrapetalis. *Neck. gallob. p.* 222.

Tormentilla ſylveſtris. *Bauh pin.* 326.

Houttuyn Lin. Pſl. Syſt. 7. *p.* 168.

Aufrechte Tormentill. W.

Habitat in Europae *paſcuis ſiccis.* ♃ (v. v.)

2. TORMENTILLA *reptans.*

T. caule repente, foliis petiolatis. *Sp. pl.* 716. *Hudſ. angl.* 197. *Hoffm. germ.* 180. *Roth. germ. I.* 220. *II.* 567.

Pentaphyllum minus viride, flore aureo tetrapetalo, radiculas in terram e geniculis dimittens. *Moriſ. hiſt.* 2. *p.* 190.

Pentaphyllum reptans alatum, foliis profundius ſerratis. *Plot. oxf.* 6. §. 7. *t.* 9. *f.* 5.

Houttuyn Lin. Pſl. Syſt. 7. *p.* 169.

Liegende Tormentill.

Habitat in Angliae, Germaniae *nemoribus umbroſis.* ♃ (v. v.)

Tormentillae non differunt a Potentillis niſi numero partium conſtanti. W.

1002. GEUM.

Gen. plant. edit. Schreb. n. 867.

Cal. 10-fidus - Petala 5. *Sem.* arista geniculata.

1. GEUM *virginianum.*

G. floribus erectis, aristis uncinatis nudis, foliis caulinis ternatis, superioribus lanceolatis petalis calyce brevioribus. *Ait. Kew.* 2. *p.* 217.

G. floribus erectis, fructu globoso: aristis uncinatis nudis, foliis ternatis. *Sp. pl.* 716. *Hort. cliff.* 195. *Gron. virg.* 56. *Mill. dict. n.* 6. *Willich. illust.* 175.

G. foliis inferioribus quinatis, pinnis rhomboidalibus rariter incisis, superioribus ternatis, stipulis oblongis, amplis, laciniatis, confluentibus, seminibus pilosis arista nuda. *Murray. comm. nov. Goett. Tom.* 5. *p.* 32. *t.* 32.

Geum canadense. *Iacq. hort.* 2. *p.* 82. *t.* 175.

Geum carolinianum. *Walt. carol.* 150. *

Caryophyllata virginiana, albo flore minore, radice inodora. *Herm. par.* 111. *t.* 111.

Houttuyn Lin. Pfl. Syst. 7. *p.* 170.

Weisses Geum. W.

Habitat in Virginia, Carolina. ♃ (v. v.)

Differt a G. urbano simillimo: Petalis albis calyce brevioribus; Floribus florescentibus nutantibus; Pedunculis versus florem incrassatis; Seminibus pilosis; Foliis radicalibus subbipinnatis.

*2. GEUM *strictum.*

G. floribus erectis, aristis uncinatis nudis, foliis caulinis pinnatis, foliolis stipulisque inciso-fissis, petalis calyce longioribus. *Ait. Kew.* 2. *p.* 217.

G. (*canadense*) floribus erectis, seminibus hirsutis, aristis nudis, foliis omnibus pinnatis, pinnis cuneiformibus incisis. *Murr. Comment. goett.* 5. *p.* 33. *t.* 4. *B.*

G. (*aleppicum*) floribus erectis, fructibus oblongis hirsutis, aristis uncinatis nudis, foliis pinnatis cauleque hirsutis. *Iacq. ic. rar.* 1. *t.* 93. *Collect.* 1. *p.* 88. *

Steifes Geum. W.

Habitat in America *boreali.* ♃ (v. v.)

3. GEUM *urbanum.*

G. floribus erectis, aristis uncinatis nudis, foliis caulinis ternatis, radicalibus lyrato-pinnatis. *Ait. Kew.* 2. *p.* 218.

G. floribus erectis, fructibus globosis villosis: aristis uncinatis nudis, foliis lyratis. *Hort. cliff.* 195. *Fl. suec.* 423, 460. *Mat. med.* 132. *Roy. lugdb.* 276. *Gmel. sib.* 3. *p.* 188. *Crantz. austr. p.* 69. *Pollich. pal. n.* 501. *Blackw. t.* 253. *Ludw. ect. t.* 36. *Kniph. cent.* 9. *n.* 42. *Flor. dan. t.* 672. *Hoffm. germ.* 181. *Roth. germ. I.* 224: *II.* 576.

G. foliis pinnatis, pinna ultima trilobata, floribus patulis, tubis aduncis. *Hall. helv. n.* 1130.

G. foliis inferioribus quinatis, superioribus ternatis, supremis simplicibus, stipulis subrotundis distinctis trilobis, seminibus hispidis, arista nuda. *Murray. in nov. comm. Goett.* 5. *p.* 33. *t.* 4. *A.*

Caryophyllata urbana. *Scop. carn. n.* 628.

Caryophyllata vulgaris. *Bauh. pin.* 321.

Caryophyllata. *Dod. pempt.* 137.

β. G. (*intermedium*) foliis interrupte-pinnatis, floribus subnutantibus, calycibus patentibus (nec conniventibus, nec reflexis) petalis subrotundo-obovatis unguiculatis, germinibus pilosis, arista nuda uncinata, stylo piloso, fructu pedicellato. *Ehrh. Beitr.* 6. *p.* 143.

Caryophyllata vulgaris majore flore. *Bauh. pin.* 321. *Mapp. alf.* 58.

Caryophyllata montana similis vulgari. *Camm. hort.* 35.

Caryophyllata sylvestris. *Fuchs. hist.* 385.

Houttuyn Lin. Pfl. Syst. 7. *p.* 171.

Gemeines Geum. W.

Habitat in Europae *umbrosis.* ♃ (v. v.)

Folia *radicalia lyrata in hac, et stipulae dentatae.*

*4. GEUM *japonicum.*

G. floribus erectis, fructibus hirsutis, aristis nudis, foliis subtrilobis. *Thunb. jap.* 220.

Japanisches Geum. W.

Habitat in Japonia. ♃

Caulis *teres flexuosus erectus hirsutus pedalis et ultra, apice parum et rarius ramosus.* Rami *alterni brevissimi subtomentosi.* Folia *alterna petiolata subrotunda triloba vel subquinqueloba dentata villosa mollia pollicaria.* Petiolus *tomentosus folio paullo brevior.* Stipulae *binae foliaceae ovatae inciso-dentatae petiolo breviores.* Flores *terminales in caule et ramis solitarii.* Calyx *decemfidus, laciniis alternis minoribus.* Petala *longitudine calycis.* Semina *ovata pilis griseis hirta*

aristata. Aristae *subulatae uncinatae reflexae glabrae.* Thunb. l. c.

5. GEUM *rivale.*

G. floribus nutantibus, petalis longitudine calycis, aristis plumosis medio tortis. W.

G. floribus nutantibus, fructu oblongo: aristis plumosis tortis. *Hort. cliff.* 195, *Fl. suec* 424, 461. *Roy. lugdb.* 576. *Mat. med.* 132. *Fl. lapp.* 216. *Mill. dict. n.* 2. *Fl. dan. t.* 722. *Kniph. cent.* 1. *n.* 36. *Hoffm. germ.* 181. *Roth. germ. I.* 224. *II.* 576.

G. foliis pinnatis, pinnis acutis, extrema maxima trilobata, floribus conniventibus: nutantibus. *Hall. helv. n.* 1129.

Geum nutans. *Crantz. austr. p.* 70.

Caryophyllata rivalis. *Scop. carn. n.* 629.

Caryophyllata aquatica, nutante flore. *Bauh. pin.* 321.

Caryophyllata septentrionalium. *Lob. ic.* 694.

β. G. (*hybridum*) flore nutante, calyce foliofo, corollam polypetalam excedente. *Iacq. ic. rar.* 1. *t.* 94. *Misc.* 2. *p.* 33. *

Anemone dodecaphylla. *Krock. silef.* 2. *p.* 235. *t.* 20.

Caryophyllata montana flore pleno prolifero, folio hederae terrestris. *Breyn. cent. p.* 130. *t.* 60.

Caryophyllata prolifera flosculis el[illegible]ntissimis. *Loesel. pruss.* 37. *t.* 6.

Caryophyllata montana tertia. *Clus. hist.* 2. *p.* 104.

Caryophyllata aqutica floribus plenis magis nutantibus. *Cam. epit.* 726.

Houttuyn Lin. Pfl. Syst. 7. *p.* 172.

Wasser-Geum. W.

Habitat in Europae *pratis subhumidis.* ♃ (v. v.)

Seminum aristae apex in hac pilosus, in antecedentibus nudus.

*6. GEUM *pyrenaicum.* W.

G. floribus nutantibus, petalis calyce longioribus, aristis pilosis basi tortis. W.

Caryophyllata pyrenaica amplissimo folio et rotundiore, nutante flore. *Tournef. inst.* 295.

Pyrenäisches Geum. W.

Habitat in Pyrenaeis. ♃ (v. f.)

Caulis *erectus sesquipedalis villosus.* Folia *radicalia pinnata utrinque pilis tecta, pinna terminalis* 3-4-*uncialis subrotunda cordata amplissima subtriloba.* Fo-

lia *caulina cuneiformia inciso dentata acuminata.* Stipulae *oblongae profunde dentatae.* Petala *subrotunda calyce majora.* Semina *villoso-lanata.* Arista *supra basin torta pilis raris tecta, apice nuda. Affine G. rivali, sed magnitudine foliorum radicalium, et aristae fabrica diversum. An varietas?* W.

*7. GEUM *atlanticum.*

G. villosum, foliis inferioribus pinnatis, pinnula terminali cordata maxima, caule subunifloro, fructibus hirsutis, aristis contortis. *Desfont. fl. atl.* 1. *p.* 402.

Atlantisches Geum. W.

Habitat in monte Atlas *prope* Tlemsen. ♃

Planta *tota villosa.* Caulis *pedalis seu sesquipedalis et ultra simplex uniflorus.* Folia *radicalia petiolata pinnata, pinnulis* 3-5 *quandoque* 7, *remotis subrotundis aut ovatis crenato-dentatis, terminalis cordata obtusa maxima, caulina inferiora obovata, superiora inaequaliter lobata aut laciniata, laciniis acutis.* Stipulae *magnae ovatae incisae.* Flos *G. montani.* Petala *lutea.* Semina *villosa.* Arista *contorta nunc glabra nunc subvillosa. Affine G. montano, differt* foliolis *paucioribus remotioribus,* caule *altiore,* aristis *contortis nec barbatis.* Desfont. l. c.

*8 GEUM *potentilloides.*

G. caule subbifloro, aristis rectis nudis, calycibus fructus erectis, foliis pinnatis dentatis. *Ait. Kew.* 2. *p.* 219.

Geum Laxmanni. *Gaert. sem.* 1. *p.* 352. *t.* 74.

Caryophyllata (*potentilloides*) foliis interrupte pinnatis hirsutis cespitosis, scapis declinatis subtrifloris. *Lamarck. encycl.* 1. *p.* 395.

Dryas (*geoides*) pentapetala, foliis pinnatis, pinnis extimis confluentibus. *Murr. syst. ed.* 14. *p.* 481. *Pall. it.* 3. *app. n.* 92. *t. Y. f.* 1. * *Iacq. hort.* 3. *p.* 38. *t.* 68. *Falk. russ. t.* 11.

Fingerkrautartiges Geum. W.

Habitat in Sibiriae *rupestribus a montibus* Altaicis *usque ultra* Jeniseam. ♃ (v. v.)

9. GEUM *montanum.*

G. caule unifloro, aristis rectis villosis, foliis pinnatis, pilosis, foliolo extimo maximo subrotundo, inferioribus sensim minoribus. *Ait. Kew.* 2. *p.* 218.

G. flore inclinato solitario, fructu oblongo, aristis villo-

fis rectis. *Sp. pl.* 717. *Mill. dict. n.* 4. *Crantz. auſtr. p.* 70. *n.* 2. *Iacq. auſtr.* 4. *p.* 38. *t.* 373. *Mattuſch. ſil. n.* 372.

G. foliis pinnatis, extrema maxima, rotunde cordata. *Hall. helv n.* 1131.

Caryophyllata montana. *Scop. carn. n.* 630.

Caryophyllata alpina lutea. *Bauh. pin.* 322.

Caryophyllata alpina. *Pon. bald.* 342.

Caryophyllata montana. *Cam. epit.* 727.

β. Caryophyllata alpina minor. *Bauh. pin.* 322. *prodr.* 139.

Caryophyllata alpina minima, flore aureo. *Barr. rar.* 588. *t.* 399.

Houttuyn Lin. Pſl. Syſt. 7. *p.* 173.

Berg-Geum. W.

Habitat in alpibus Helvetiae, Auſtriae, Sileſiae, Delphinatus. ♃ (v. ſ.)

Folia hirſuta. Flos patens. Caulis uniflorus. Petala lutea, emarginata.

Flos *erectus. Crantz. Scop. l. c.*

10. GEUM *reptans.*

G. caulibus unifloris, ariſtis rectis villoſis, foliis pinnatis inciſis piloſis, flagellis reptantibus. *Ait. Kew.* 2. *p.* 219.

G. foliis uniformibus inciſis: alternis minoribus, flagellis reptantibus. *Sp. pl.* 717.

G. foliis pinnatis, trilobatis, inciſis, flagellis foliofis. *Hall. helv. n.* 1132.

Caryophyllata alpina, apii folio. *Bauh. pin.* 322.

Caryophyllata alpina tenuifolia incana, flore luteo longius radicata. *Barr. rar.* 589. *t.* 400. *Bocc. muſ.* 160. *t.* 128.

Houttuyn Lin. Pſl. Syſt. 7. *p.* 174.

Kriechendes Geum. W.

Habitat in Helvetia *et valle* Barſilionenſi. ♃ (v. ſ.)

Caules *uniflori, vix foliis longiores.*

11. GEUM *anemonoides.* W.

G. caule unifloro, ariſtis rectis villoſis, foliis pinnatis glabris, foliolis cuneiformibus apice dentatis. W.

Dryas anemonoides. *Pall. itin.* 3. *app. n.* 92. *nota* 2. *t. E. e. f.* 4. *

Dryas (*pentapetala*) floribus pentapetalis, foliis pinna

tis. *Sp. pl.* 717. *Amoen. acad.* 2. *p.* 353. * *Gmel. sib.* 3. *p.* 187. *n.* 43.

Caryophyllata (*kamtschatica*) foliis radicalibus pinnatis glabris, scapo subnudo unifloro. *Lamarck. encyclp.* 1. *p.* 395. *

Houttuyn Lin. Pfl. Syst. 7. *p.* 175.

Anemonenartiges Geum. W.

Habitat in Kamtschatca. ♃ (v. s.)

1003. DRYAS.

Gen. pl. ed. Schreb. n. 868.

Cal. simplex 8-fidus. *Petala* 8. *Sem.* caudata, pilosa.

1. DRYAS *octopetala.*

D. floribus octopetalis, foliis simplicibus. *Fl. lapp.* 215. *Fl. suec.* 426, 462. *Hort. cliff.* 195. *Roy. lugdb.* 279. *Segu. ver.* 512. *Gmel. sib. p.* 188. *Scop. carn. n.* 631. *Moench. hass. n.* 428. *Hoffm. germ.* 181. *Roth. germ. I.* 221. *II.* 568.

D. floribus octopetalis, foliis ovatis, subtus albissimis. *Hall. helv n.* 1133.

Geum (*chamaedrifolium*) flore erecto octopetalo, fructu oblongo, aristis lanigeris. *Crantz. austr. p.* 70. *n.* 4.

Chamaedrys 3 s. montana. *Clus. hist.* 2. *p.* 351.

Leucas; Chamaedrys alpina. *Oed. dan. t.* 51.

Houttuyn Lin. Pfl. Syst. 7. *p.* 175.

Alpen-Dryade. W.

Habitat in alpibus Lapponicis, Helveticis, Austriacis, Sabaudicis, Hibernicis, Sibiricis, Germanicis. ♃ (v. s.)

Petala 10, 6, *plerumque* 8, *raro* 5. Crantz. l. c.

Caulis *prostratus ramosus.* Folia *petiolata oblonga profunde dentata, superne viridia glabra rugoso-venosa, subtus niveo-tomentosa.* Petioli *villosi.* Pedunculi *uniflori nudi adscendentes.* Corolla *alba calyce major. Dryas differt a Geo calyce simplici octophyllo, hinc Dryas pentapetala Linnaei et D. geoides Pallasii ob calycem duplicem Geis adnumeravi.* W.

1004. COMARUM.

Gen. plant. edit. Schreb. n. 869.

Cal. 10-fidus. *Petala* 5, calyce minora. *Recept.* feminum ovatum, fpongiofum, perfiftens,

1. COMARUM *paluftre.*

Comarum. *Fl. lapp.* 214. *Fl. fuec.* 422, 463. *Hort. cliff.* 195. *Roy. lugdb.* 276. *Pollich. pal. n.* 502. *Pall. it. p.* 72. *Fl. dan. t.* 636. *Kniph. cent.* 9. *n.* 24. *Hoffm. germ.* 182. *t.* 7.

C. foliis pinnatis, petalis calyce minoribus. *Roth. germ. I.* 224. *II.* 578.

Fragaria follis pinnatis, petalis lingulatis minimis. *Hall. helv. n.* 1128.

Fragaria paluftris. *Crantz. auftr. p.* 73. *u.* 4.

Potentilla paluftris. *Scop. carn. ed.* 2. *p.* 617.

Quinquefolium paluftre rubrum. *Bauh. pin.* 325.

Pentaphyllum paluftre. *Cord. hift.* 95.

Houttuyn Lin. Pfl. Syft. 7. *p.* 178.

Sumpf Comarum. W.

Habitat in Europae *et* Afiae *uliginofis* ♃ (v. v.)

1005. CALYCANTHUS.

Gen. plant. ed. Schreb. n. 870.

Cal. 1-phyllus, urceolatus, fquarrofus, foliolis, coloratis. *Cor.* o. *Styli* plurimi Stigmate glandulofo. *Sem.* plurima, caudata, intra calycem fucculentum.

1. CALYCANTHUS *floridus.*

C. laciniis calycinis interioribus lanceolatis. W.

C. petalis interioribus longioribus. *Sp. pl.* 718. *Willd. arb.* 51.* *Du Roi. harbk. ed.* 2. 1. *p.* 190.

*. *oblongatus* foliis oblongis. *Ait. Kew.* 2. *p.* 220.

Buttneria anemones flore. *Du Ham. arb.* 1. *p.* 114. *t.* 45.

Bafteria foliis ovatis oppofitis, floribus lateralibus, caule fruticofo ramofo. *Mlli. dict. et ic. t.* 60.

Beureria petalis coriaceis oblongis, calycis foliolis reflexis. *Ehret. pict. t.* 13.

Frutex corni foliis, floribus inftar anemones ftellatae, pe-

talis crassis rigidis colore sordide rubente, cortice aromatico. *Catesb. car.* 1. *p.* 46. *t.* 46.

β. *ovatus* foliis subrotundo-ovatis. *Ait. l. c.*

Houttuyn Lin. Pfl. Syst. 3. *p.* 681.

Carolinische Kelchblume. W.

Habitat in Carolina. ♄ (v. v.)

A Catesbaeo in Europam introductus.

2. CALYCANTHUS *praecox.*

C. laciniis calycinis interioribus subrotundo-ovatis. W.

C. petalis interioribus minutis. *Sp. pl.* 718. *Ait. Kew.* 2. *p.* 220. *t.* 10.

Abai s. Robai. *Kaempf. amoen.* 878. *t.* 879.

Houttuyn Lin. Pfl. Syst. 3. *p.* 682.

Japanische Kelchblume. W.

Habitat in Japonia. ♄ (v. s.)

Ignota mihi, videtur praecedentis generis, sed diversae speciei, quod floreat ante folia, quodque petala interiora lutea minora flori adscribantur.

Distincta a praecedente: foliis *multo majoribus ovato-lanceolatis acuminatis*, praecocitate *floris*, laciniis *calycinis interioribus subrotundo-ovatis*, staminibus *quinque.* W.

Classis XIII.

POLYANDRIA.

MONOGYNIA.

* *Monopetali.*

1054. SWARTZIA. *Cal.* 4-partitus. *Petalum* planum laterale. *Legumen.*

1006. MARCGRAVIA. *Cal.* 6-phyllus, imbricatus. *Cor.* 1-petala, clausa. *Bacca* multilocularis, multivalvis.

1007. TERNSTROEMIA. *Cal.* 5-partitus. *Cor.* rotata, limbo campanulato, 5-partito. *Bacca* exsucca bilocularis.

* *Tripetali.*

1008. TRILIX. *Cal.* 3-phyllus. *Bacca* 5-locularis, polysperma.

† *Sterbeckia lateriflora, Tetracerae nonnullae.*

* *Tetrapetali.*

1023. MAMMEA. *Cal.* 2-phyllus. *Bacca* 1-locularis. *Sem.* callosa.

1015. PAPAVER. *Cal.* 2-phyllus. *Caps.* 1-locul. coronata.

1014. CHELIDONIUM. *Cal.* 2-phyllus. *Siliqua.*

1027. SPARRMANNIA. *Cal.* 4-phyllus. *Caps.* pentagona quinquelocularis, loculis dispermis.

1010. CAPPARIS. *Cal.* 4-phyllus. *Bacca* pedicellata, corticosa.

1011. ACTAEA. *Cal.* 4-phyllus. *Bacca* 1-locularis. *Sem.* gemino ordine.

1026. CALOPHYLLUM. *Cal.* 4-phyllus. *Drupa* globosa. *Nucleus* subglobosus.

1025. GRIAS. *Cal.* 4-fidus. *Drupa* 1-sperma. *Nucleus* 8 sulcatus.

† *Vallea stipularis, Legnotis elliptica, Cleome Chelidonii, felina, Tetracera nitida.*

* *Pentapetali.*

1044. STERBECKIA. *Capſ.* cylindracea corticoſa. *Semina* imbricata in pulpa nidulantia.

1043. LOASA. *Capſ.* ſemi-infera, 1-locularis, ſemitrivalvis, polyſperma.

1042. MENTZELIA. *Capſ.* infera, 1-locular. 3-valvis, polyſperma.

1049. VALLEA. *Capſ.* ſupera 4-ſ. 5-angularis unilocularis polyſperma.

1050. BONNETIA. *Capſ.* ſupera 3-locularis 3-valvis polyſperma. *Cal.* 5-partitus.

1036. LEGNOTIS. *Capſ.* ſupera 3-locularis 3-valvis. *Sem.* ſolitaria. *Cal.* 5-fidus.

1046. FREZIERA. *Bacca* exſucca 3-locularis. *Cal.* 5-phyllus.

1034. MARILA *Capſula* 4-locularis 4-valvis polyſperma. *Cal.* 5-phyllus.

1048. CISTUS. *Capſ.* ſubrotunda. *Cal.* 5-phylli foliola 2 minora.

1038. LEMNISCIA *Pericarp.* 5-loculare. *Cal.* 5-dentat. *Nectarium* cyathiforme.

1037. MYRODENDRUM. *Pericarp.* 5-loculare. *Cal.* 5-dentat. *Nectarium* o.

1052. CORCHORUS. *Capſ.* ſub 3-locularis. *Cal.* 5-phyllus, longitudine corollae, deciduus.

1018. SARRACENIA. *Capſ.* 5-locularis. *Stigma* clypeatum. *Cal.* exter. 3-phyllus, ſuper. 5-phyllus.

1028. TILIA. *Capſ.* 5-locul. coriacea, 1-ſperma. *Cal.* deciduus.

1022. AUBLETIA. *Capſ.* echinata 10-locularis polyſperma. *Cal.* coloratus.

1024. OCHNA. *Baccae* 5 in receptaculo carnoſo. *Petala* unguibus elongatis.

1039. ASCIUM. *Bacca* unilocularis polyſperma. *Cal.* 5-phyllus.

1031. GREWIA. *Drupa* 4-loba 4-locularis. *Cal.* 5-phyllus.

1017. MUNTINGIA. *Bacca* 5-locularis, umbilicata. *Cal.* partitus.

1035. ELAEOCARPUS. *Drupa* nuce criſpa. *Petala* lacera.

1033. MICROCOS. *Drupa* nuce triloculari. *Petala* linearia.

† *Delphinium Consolida, Aiacis, Aconitt, Laetia completa.*

* *Hexapetali.*

1016. ARGEMONE. *Cal.* 3-phyllus. *Caps.* 1-locularis, semivàlvis.

1045. LAGERSTROEMIA. *Cal.* 6-fidus. *Stam.* 6, exteriora majora. *Caps.* 6-locul. polysperma.

1041. ALANGIUM. *Cal.* 6-10-dentatus superus. *Petala* 6-f. 10. *Bacca* corticosa 2-3-sperma.

1047. THEA. *Cal.* 5-f. 6-phyllus. *Petala* 6 f. 9. *Caps.* 3-locularis. *Sem.* solitaria.

1040. LECYTHIS. *Cal* 6-phyllus. *Stam.* nectario lingulato connata. *Caps.* circumscissa.

† *Ternstroemia meridionalis.*

* *Octopetali.*

1012. SANGUINARIA. *Cal* 2-phyllus. *Caps.* 2-valvis, polysperm.

* *Enneapetali.*

1013. PODOPHYLLUM. *Cal.* 3-phyllus. *Bacca* 1-locularis, coronata.

† *Thea.*

* *Decapetali.*

1020. BIXA. *Cal.* 5-dentatus. *Cor.* 5-petala, duplex. *Caps.* 2-valvis.

† *Alangium decapetalum.*

* *Polypetali.*

1019. NYMPHAEA. *Bacca* multilocul. corticosa. *Cal.* magnus.

* *Apetali.*

1051. PROCKIA. *Cal.* 3-phyllus. *Peric.* 5-loculare.

1032. MAERUA. *Cal.* 4-fidus tubo nectarifero. *Peric.* pedicellatum.

1009. LUDIA. *Cal.* 4-f. 9-partitus. *Pericarp.* uniloculare polyspermum.

1021. SLOANEA. *Cal.* 5-9 fidus. *Peric.* echinatum 3-6 loculare 3-6 valve. *Semina* arillata.

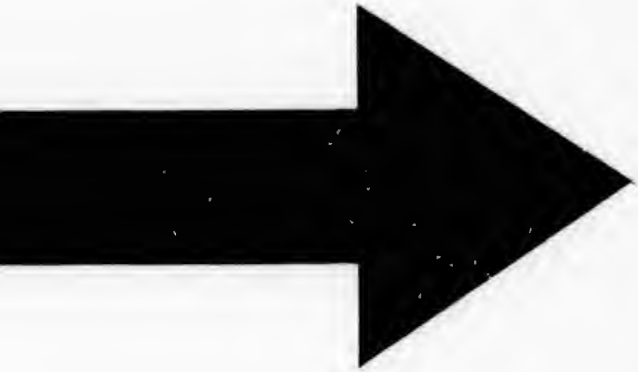

IMAGE EVALUATION
TEST TARGET (MT-3)

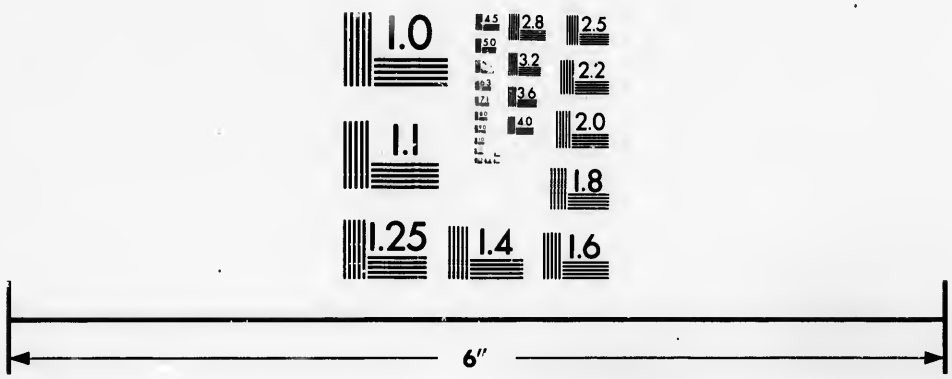

Photographic
Sciences
Corporation

23 WEST MAIN STREET
WEBSTER, N.Y. 14580
(716) 872-4503


2.8
3.2
2.5
3.6
2.2
4.0
2.0
1.8
1.1
1.0

1030. RYANIA *Cal.* 5-phyllus. *Pericarp.* uniloculare polyſpermum. *Semina* arillata.
1029. LAETIA. *Cal.* 5-phyllus. *Peric.* 1-loculare, 3-valve, polyſpermum.
1053. SEGUIERIA. *Cal.* 5-phyllus. *Peric.* 1-ſpermum, alatum.

† *Crataeva Marmelos, Tetracera ſarmentoſa.*

DIGYNIA.

1057. FOTHERGILLA. *Cal.* integerrimus. *Cor.* nulla. *Capſ.* 2-locularis. *Sem.* bina.
1056. CURATELLA. *Cal.* 5-phyllus. *Cor.* 4. petala. *Capſ.* 2-partita, 2-ſperma.
1055. PAEONIA. *Cal.* 5-phyllus. *Cor.* 5-petala. *Capſ.* polyſperma. *Sem.* colorata.
1058. TRICHOCARPUS. *Cal.* 4-ſ. 5-partitus. *Cor.* o. *Capſ.* ſetoſa polyſperma.
1059. LACIS. *Cal.* o. *Cor.* o. *Capſula* 2-valvis polyſperma.

† *Tetracera laevis.*

TRIGYNIA.

1061. DELPHINIUM. *Cal.* nullus. *Cor.* 5-petala: ſupremo petalo comuto. *Nectar* 2-fidum, ſeſſile.
1062. ACONITUM. *Cal.* nullus. *Cor.* 5-petala: ſupremo galeato. *Nectar.* 2, pedicellata.
1060. HOMALIUM. *Cal.* 6-7-partitus. *Cor.* 6-7-petala. *Stamina* per tria aggregata.

† *Reſeda Luteola. Corchorus aeſtuans.*

TETRAGYNIA.

1063. WINTERA. *Cal.* integer. *Cor.* 6-petala. *Baccae* 4, 4-ſpermae.
1067. CIMICIFUGA. *Cal.* 4-phyllus. *Cor.* nectariis, 4, urceolatis. *Capſ.* 4. *Sem.* ſquamoſa.
1066. WAHLBOMIA. *Cal.* 4-phyllus. *Cor.* 4-petala. *Peric.* 4, roſtrata.
1064. TETRACERA. *Cal.* 6-phyllus. *Capſ.* 4, monoſpermae. *Stamina* dilatata utrinque antherifera.
1065. CARYOCAR. *Cal.* 5-partitus. *Cor.* 5-petala. *Drupa* nucibus 4.

† *Elaeocarpus Dicera.*

PENTAGYNIA.

1068. AQUILEGIA. *Cal.* nullus. *Cor.* 5-petala. *Nectaria* 5, inferne cornuta.

1069. NIGELLA. *Cal.* nullus. *Cor.* 5-petala. *Nectar.* 8, ſuperne 2-labiata.

1070. REAUMURIA. *Cal.* 5-phyllus. *Cor.* 5-petala: nectariis 10, adnatis, ciliatis. *Capſ.* 5-locularis, polyſperma.

† *Aconita et Delphinia nonnulla.*

POLYGYNIA.

1091. HYDRASTIS. *Cal.* nullus. *Cor.* 3-petala. *Bacca* compoſita acinis 1-ſpermis.

1082. ATRAGENE. *Cal.* nullus. *Cor.* 4-petala major: interior polypetala. *Sem.* plurima, criſtata.

1083. CLEMATIS. *Cal.* nullus. *Cor.* 4-petala. *Sem.* plurima, ariſtata.

1084. THALICTRUM. *Cal.* nullus. *Cor.* 4-5-petala. *Sem.* plurima, ſubmutica, nuda.

1088. ISOPYRUM. *Cal.* nullus. *Cor.* 5-petala, decidua. *Nectaria* 5. *Capſ.* polyſpermae.

1089. HELLEBORUS. *Cal.* nullus. *Cor.* 5-petala, perſiſtens. *Nectaria* plura. *Capſ.* polyſpermae.

1090. CALTHA. *Cal.* nullus. *Cor.* 5-petala. *Capſ.* plurimae. *Nectaria* nulla.

1081. ANEMONE. *Cal.* nullus. *Cor.* 6-petala. *Sem.* plurima.

1076. MICHELIA. *Cal.* truncatus. *Cor.* 8-petala. *Baccae* 4-ſpermae, glomeratae.

1087. TROLLIUS. *Cal.* nullus. *Cor.* 14-petala. *Nectaria* linearia. *Capſ.* polyſpermae.

1079. XYLOPIA. *Cal.* 3-phyllus. *Cor.* 6-petala. *Capſulae* 1-ſ. 2-ſpermae in receptaculo hemiſphaerico.

1080. UNONA. *Cal.* 3-phyllus. *Cor.* 6-petala. *Baccae* moniliformes 2-ſpermae in receptaculo hemiſphaerico.

1077. UVARIA. *Cal.* 3-phyllus. *Cor.* 6-petala. *Baccae* polyſpermae recept. longo affixae.

1078. ANNONA. *Cal.* 3-phyllus. *Cor.* 6-petala. *Bacca* cortice imbricato polyſperma.

1073. LIRIODENDRUM. *Cal.* 3-phyllus. *Cor.* 6-petala. *Samarae* plurimae lanceolatae imbricatae.

1074. MAGNOLIA. *Cal.* 3-phyllus. *Cor.* 9-petala. *Capſ.* glomeratae, 2-valves. *Sem.* pendula.

1075. NELUMBIUM. *Cal.* 4-5-phyllus. *Cor.* polypetala. *Nuces* monoſpermae receptaculo immerſae.

1071. DILLENIA. *Cal.* 5-phyllus. *Cor.* 5-petala, *Capſ.* plures, connatae: *Recept.* carnoſo.

1086. RANUNCULUS. *Cal.* 5-phyllus. *Cor.* 5-petala. *Sem.* plurima. *Petala* ungue nectarifero.

1072. ILLICIUM. *Cal.* 6-phyllus. *Pet.* 27. *Capſulae* 1-ſpermae in orbem.

1085. ADONIS. *Cal.* 5-phyllus. *Cor.* 5-ſ. 10-petala. *Sem.* plurima, angulata, corticata.

† *Nigellae nonnullae.*

MONOGYNIA.

1006. MARCGRAVIA.

Gen. pl. ed. Schreb. n. 871.

Cor. 1-petala, calyptriformis. *Cal.* 6-phyllus, imbricatus. *Bacca* multilocularis, polysperma.

1. MARCGRAVIA *umbellata.*

M. foliis ovato-oblongis acuminatis venosis. *Vahl. eclog.* 2. *p.* 39.

M. umbellata. *Sp. pl.* 719. *Iacq. amer.* 156. *t.* 96. * *Swartz. obs.* 205. *

M. scandens, fructu radiatim posito. *Plum. gen.* 7. *ic.* 173.

M. scandens, foliis caulinis subrotundis ad margines glandulatis, ramorum integris ovatis alternis distiche positis, floribus umbellatis terminalibus. *Brown. jam.* 244. *t.* 26.

Phyllitidi scandenti affinis major, folio crasso subrotundo. *Sloan. jam.* 15. *hist.* 1. *p.* 74. *t.* 28. *f.* 1. *mala.*

Houttuyn Lin. Pfl. Syst. 4. *p.* 1.

Doldenblütige Marcgravie. W.

Habitat in Americae *calidioris montosis.* ♄ (v. s.)

Folia alterna, petiolata, ovato-lanceolata, integerrima. Umbella *simplex pedunculis numerosis, in orbem positis, aequalibus, horizontaliter patentibus.* Flores *adscendentes, nudi, corolla calyceque caducis.* Discus *umbellae constans glandulis nectariferis, sessilibus, saepius quinis, erectis, forma corollae ringentis galeae s. supremi petali aconiti, ore ambitum respicientibus.* Receptaculum *post casum floris integrum, nec quinquelobum.*

*2. MARCGRAVIA *coriacea.*

M. foliis ellipticis obtusis coriaceis aveniis. *Vahl. eclog.* 2. *p.* 39. *

Lederartige Marcgravie. W.

Habitat in Cajenna. ♄

Rami *glabri, cortice cinereo, punctis raris adspersi, inferne teretes, superne subtetragoni.* Folia *breviter petiolata* 4-*s.* 5-*pollicaria utrinque glabra, laevia, margine parum reflexa. Pedicelli versus summitatem pedunculi communis verticillati* 17 *vel* 18

patentissimi bipollicares aequales teretes versus florem incrassati, e punctis frequentissimis sparsis tuberculati. Flores *adscendentes.* Vahl l. c.

1007. TERNSTROEMIA.

Gen. pl. ed. Schreb. n. 872.

Cor. 1-petala rotata, limbo campanulato 5-s. 6-partito. *Cal.* quinquepartitus. *Antherae* apice crassae. *Bacca* exsucca bilocularis.

1. TERNSTROEMIA *meridionalis.*

T. foliis obovatis emarginatis integerrimis, pedunculis axillaribus. *Vahl. symb.* 2. *p.* 60.

T. foliis obovatis integerrimis, pedunculis terminalibus. *Swartz. prodr.* 81. *obs. bot.* 207. *

Ternstroemia meridionalis. *Lin. suppl.* 264.

Mittägige Ternströmie. W.

Habitat in Jamaica, Nevis, Dominica, Nova Granada. ♄

Arbor *ramis determinatis, ramulis simplicioribus rigidulis, cortice cinereo.* Folia *alterna subpetiolata coriacea perennia ovalia obtusa subemarginata, margine subrecurvata integerrima avenia.* Stipulae *nullae.* Pedunculi *axillares grossiores compresso-ancipites foliis dimidio breviores cernui.* Calyx *rigidus fere cartilagineus.* Corolla *saepius quinquepartita rarius sexpartita alba, primo globosa, dein campanulata.* Bacca *sicca, quia matura casu absque valvulis rumpitur, atque adeo constantem nullam valvularum structuram retinet.* Semina *sanguinea sericea.*

*2. TERNSTROEMIA *ellipticа.*

T. foliis ellipticis acutis integerrimis pedunculis lateralibus. *Vahl. symb.* 2. *p.* 61. * *Swartz. prodr.* 81.

Elliptische Ternstroemie. W.

Habitat in India *occidentali.* ♄ (v. s.)

Folia *potius obtusa quam acuta dicenda.* W.

*3. TERNSTROEMIA *punctata.*

T. foliis oblongis integerrimis subemarginatis margine punctatis, pedunculis axillaribus. *Swartz. prodr.* 81.

Taonabo (*punctata*) foliis ovato-oblongis emarginatis, fructu majore. *Aubl. guj.* 1. *p.* 571. *t.* 228. *

Punctirte Ternströmie. W.

Habitat in Gujanae *sylvis montis* Serpent *dicti.* ♄

*4. TERNSTROEMIA *japonica.*
T. foliis ovato-lanceolatis apice ferrulatis, pedunculis lateralibus.
T. (*japonica*) foliis acuminatis excisis. *Thunb. Act. soc. Lin. Lond.* 2. *p.* 335.
Cleyera japonica. *Thunb. jap.* 224.*
Mokokf. *Kaempf. amoen.* 873. *t.* 774.
Japanische Ternströmie. W.
Habitat in Japonia. ♄

*5. TERNSTROEMIA *dentata.*
T. foliis oblongis acuminatis dentato-serratis, pedunculis axillaribus lateralibusque. *Swartz. prodr.* 81.
Taonabo (*dentata*) foliis ovato-oblongis denticulatis, floribus flavescentibus, fructu minore. *Aubl. guj.* 1. *p.* 569. *t.* 227. *
Gezähnte Ternströmie. W.
Habitat in Gajanae *sylvis.* ♄ (v. s.)

1008. TRILIX.

Gen. plant. edit. Schreb. n. 873.

Cor. 3-petala. *Cal.* 3-phyllus. *Bacca* 5-locularis, polysperma.

1. TRILIX *lutea.*
T. lutea. *Mant.* 247.
Iacquinia. *Mutis mss.*
Houttuyn Lin. Psl. Syst. 4. *p.* 3.
Gelbe Trilix. W.
Habitat Carthagenae *Americes.* ♄
Frutex *biorgyalis, ramosissimus.* Rami *teretes, scabriusculi.* Folia *alterna, petiolata, subpeltata, cordato-ovata, serrata, acuminata, venosa, pubescentia.* Petioli *teretes, glabri.* Flores *lutei* (*non a corolla, sed ab antheris*). Pedunculi *plerumque terminales: Pedicellis alternis, unifloris, teretibus, pubescentibus.*

*1009. LUDIA.

Juss. gen. pl. ed. Usteri 379.

Cal. 4-7-partitus. *Cor.* 0. *Styl.* 3-4-fidus. *Bacca* sicca 1-locularis polysperma.

*1. LUDIA *heterophylla.*
L. foliis obovatis nitidis venosis, junioris fruticis mini-

mis dentato-spinosis, fruticis adulti majoribus integerrimis. *Lamarck. encycl.* 3. *p.* 586.*

α. *adulta* foliis obovatis integerrimis. *Lamarck. illust. gen. t.* 466. *f.* 1.

β. *junior* foliis orbiculatis acuminato-dentatis Malpighiae cocciferae. *Lamarck. illust. gen. t.* 466. *f.* 2.

Verschiedenblättriger Aenderling. W.

Habitat in insula Mauritii. ♄

*2. LUDIA *myrtifolia.*

L. foliis ovatis integerrimis venosis, stylo incurvo. *Lamarck. encycl.* 3. *p.* 586. * *illust. gen. t.* 466. *f.* 3.

Myrtenblättriger Aenderling. W.

Habitat in insula Borbonia. ♄

*3. LUDIA *sessiliflora.*

L. foliis ovato-oblongis acutiusculis, floribus subsessilibus, stylo superne trifido. *Lamarck. encycl.* 3. *p.* 586.*

Ludia tuberculata. *Iacq. hort. Schoenb.* 1. *p.* 59. *t.* 112.*

Stielloseblütiger Aenderling. W.

Habitat in insula Mauritii. ♄

In hac specie est calyx 4-*fidus et* bacca *trilocularis, seminibus solitariis.* W.

1010. CAPPARIS.

Gen. pl. ed. Schreb. n. 876.

Cal. 4-phyllus, coriaceus. *Petala* 4. *Stam.* longa. *Bacca* corticosa, 1-locularis, pedunculata.

* *Stipulis spinescentibus.*

1. CAPPARIS *spinosa.*

C. pedunculis unifloris solitariis, stipulis spinosis, foliis subrotundis obtusis glabris, capsulis ovalibus. W.

C. pedunculis unifloris solitariis, stipulis spinosis, foliis annuis, capsulis ovalibus. *Mat. med.* 133. *Hall. helv. n.* 1077. *Blackw. t.* 417. *Mill. dict. n.* 1. *Gmel. sib.* 4. *p.* 179. *Scop. carn. ed.* 2. *n.* 622. *Ludw. ect. t.* 107. *Desfont. fl. atlant. I. p.* 403.*

C. aculeata. *Hort. cliff.* 203. *Roy. lugdb.* 476. *Gron. orient.* 154.

C. retuso folio. *Lobel. ic.* 635.

C. spinosa. *Bauh. hist.* 2. *p.* 63.

C. ſpinoſa, fructu minore, folio rotundo. *Bauh. pin.* 480.
Houttuyn Lin. Pſl. Syſt. 4. *p.* 4.
Gemeine Capper. W.
Habitat in Europae *auſtralis et* Orientis *ruderatis, muris.* ♄ (v. ſ.)

*2. CAPPARIS *ovata.*
C. pedunculis unifloris ſolitariis, ſtipulis ſpinoſis, foliis ſubrotundo-ovatis acutis glabris, capſulis ovalibus. W.
Capparis ovata. *Desfont. fl. atlant.* 1. *p.* 404.
Capparis ſpinoſa. *β. Sp. pl.* 720.
C. ſicula duplicata ſpina, folio acuto. *Bocc. ſic.* 79. *t.* 42. *f.* 3.
Capparis. *Dod pempt.* 745.
C. folio acuto. *Bauh. pin.* 460. *Lob. ic.* 634.
Eyförmige Capper. W.
Habitat in Sicilia, Hiſpania *et* Africa *boreali.* ♄

*3. CAPPARIS *aegyptia.*
C. pedunculis ſolitariis unifloris, ſtipulis ſpinoſis, foliis rotundo-cuneiformibus apice mucronatis. *Lamarck. encycl.* 1. *p.* 598. *
Aegyptiſche Capper. W.
Habitat in Aegypto. ♄
Rami *teretes.* Spinae *recurvae aureae.* Folia *parva ſemiuncialia glauca petiolata ſubrotundo-cuneiformia evidenter mucronata.* Corolla *albida.* Fructus *triuncialis.* Lamarck. l. c.

*4. CAPPARIS *tomentoſa.*
C. ſpinoſa, floribus axillaribus ſolitariis pedunculatis, foliis ovato-oblongis tomentoſis, ſiliquis ſphaericis. *Lamarck. encycl.* 1. *p.* 599. *
Filzige Capper. W.
Habitat ad Senegal. ♄
Rami *griſei tomentoſi.* Spinae *ſtipulares geminae incurvae.* Folia *uncialia vel ſeſquiuncialia ovato-oblonga obtuſa utrinque tenui pube tecta.* Fructus *ſphaericus.* Lamarck. l. c.

*5. CAPPARIS *acuminata.* W.
C. pedunculis unifloris geminatis, ſtipulis ſpinoſis, foliis ovatis acuminatis ſubtus ferrugineo-tomentoſis. W.
Langſpitzige Capper. W.
Habitat in India *orientali.* ♄ (v. ſ.)
Rami *teretes flexuoſi, juniores ferrugineo tomento*

levi tecti. Spinae *ſtipulares geminae rectae.* Folia *petiolata alterna ſesquiuncialia et unciam lata, ſubrotundo-ovata valde acuminata, ſuperne glabra, ſubtus tomento ferrugineo obducta.* Pedunculi *petiolo longiores* ♃ *ſ.* ☰ *axillares.* Calyx *tomentoſus.* Petala *ciliata.* Stamina *corolla longiora.* W.

Capparis pyrifolia. Lamarck. encycl. 1. *p.* 599. *forte non ab hac diverſa, tamen folia juniora albo-tomentoſa, ſeniora glabra, et formam eorum ovato-lanceolatam dixit. An varietas noſtrae?* W.

6. CAPPARIS *zeylanica.*

C. pedunculis ſolitariis unifloris, ſtipulis ſpinoſis, foliis ovatis utrinque acutis. *Fl. zeyl.* 210. *Loureiro cochin.* 403.

C. zeylanica, duplicatis ſpinis, folio acuto. *Pet. muſ.* 625.

C. ſpinoſa, foliis oblongis. *Burm. zeyl.* 53. *ind.* 118. *Houttuyn Lin. Pſl. Syſt.* 4. *p.* 5.

Zeylaniſche Capper. W.

Habitat in Zeylona. ♄

7. CAPPARIS *horrida.*

C. arborea, ſtipulis aculeatis, ramis flexuoſis, foliis ovato-lanceolatis mucronatis glabris, floribus axillaribus binis. *Lin. ſuppl.* 264.

Steifſtachliche Capper. W.

Habitat in Coromandelia. ♄ (v. ſ.)

Arbor *rigida, ramis flexuoſis, aculeis binis ſtipularibus, ab exortu foliorum rubicundis rigidis.* Folia *petiolata baſi ovata ſenſim attenuata ſpinula terminata.* Pedunculi *bini axillares uniflori.*

Pedunculi ♃ *ſ.* ☰, *in hac ſpecie ſupra-axillares.* W.

*8. CAPPARIS *erythrocarpos.*

C. pedunculis unifloris ſolitariis, ſtipulis ſpinoſis, foliis oblongis acuminatis mucronatis, pericarpiis hexagonis. W.

C. (*erythrocarpos*) pedunculis ſolitariis unifloris, ſtipulis ſpinoſis, foliis ovatis obtuſis, pericarpiis hexagonis. *Gmel. ſyſt. nat. p.* 806. *Iſert. Act. Soc. Nat. Scrut. Berol.* 9. *p.* 339. *t.* 9. *mala.*

Eckige Capper. W.

Habitat in Guinea. ♄ (v. ſ. ſ. fl.)

Rami *divaricati teretes.* Spinae *ſtipulares geminae*

reflexae. Folia *alterna petiolata oblonga acuminata mucronata glabra, pilis raris stellatis praesertim ad costam mediam subtus tecta.* Pedunculi *solitarii axillares.* Fructus *oblongus hexagonus.* W.

9. CAPPARIS *scpiaria.*

C. pedunculis umbellatis, stipulis spinosis, foliis annuis ovatis emarginatis. *Sp. pl.* 720.

Arbuscula baccifera scandens spinosa, foliis buxi pallidioribus. *Pluk. alm.* 27. *t.* 338. *f.* 3.

Houttuyn Lin. Psl. Syst. 4. *p.* 6.

Hecken-Capper. W.

Habitat in India. ♄

Rami *teretes, lignosi.* Spinae *stipulares, geminae, recurvae, breves, nigrae.* Folia *subpetiolata, ovata, nuda, integerrima, emarginata.* Umbellae *terminales, simplices, multiflorae: Pedunculo communi, brevi.*

*10. CAPPARIS *citrifolia.*

C. spinosa, floribus ad apices ramorum umbellatis, foliis ovato-oblongis glabris coriaceis. *Lamarck. encycl.* 1. *p.* 599. *

Citronenblättrige Capper. W.

Habitat ad Cap. b. spei. ♄ (v. f.)

*11. CAPPARIS *corymbosa.*

C. floribus corymbosis terminalibus, stipulis spinosis, foliis ovalibus subtus pubescentibus. *Lamarck. encycl.* 1. *p.* 599. *

Doldentraubige Capper. W.

Habitat ad Senegal. ♄

* * *Inermes.*

*12. CAPPARIS *mariana.*

C. pedunculis unifloris solitariis, stipulis nullis, foliis cordato-ovatis. *Iacq. hort. schoenb.* 1. *p.* 57. *t.* 109. *

C. (*cordifolia*) pedunculis solitariis unifloris, foliis cordatis petiolatis, junioribus tomentoso-farinosis. *Lamarck. encycl.* 1. *p.* 602. *

Latronische Capper. W.

Habitat in insulis Marianis. ♄

Habitu similis C. spinosae, sed diversa: caule *inermi,* foliis *ovatis basi cordatis.* Floris *figura eadem ac in C. spinosa.* W.

*13. CAPPARIS *panduriformis.*

C. pedunculis unifloris ad apices ramorum aggregatis, foliis oblongis panduriformibus. *Lamarck. encycl.* 1. *p.* 603.*

Geigenblättrige Capper. W.

Habitat in insula Mauritii. ♄

Rami *teretes glabri punctati.* Folia *alterna breve petiolata quadriuncialia, et sesquiunciam lata panduriformia ovata glabra.* Pedunculi *uniflori breves in apice ramorum fere racemosi.* Lamarck. l. c.

14. CAPPARIS *Baducca.*

C. pedunculis unifloris, foliis perennantibus ovato-oblongis determinate confertis nudis. *Sp. pl.* 720. *Mill. dict. n.* 2.

C. inermis foliis ovato-oblongis per spatia confertis perennantibus. *Hort. cliff.* 204.

Baducca. *Rheed. mal.* 6. *p.* 105. *t.* 57. *Raj. dendr.* 1630. *Burm. ind.* 118.

Houttuyn Lin. Pfl. Syst. 4. *p.* 8.

Malabarische Capper. W.

Habitat in India *orientali.* ♄

Folia *utrinque glabra, venis obsolete reticulata, imprimis subtus.*

Pedunculi *uniflori terminales et laterales.* Flores *magnitudine C. spinosae.* W.

*15. CAPPARIS *torulosa.*

C. pedunculis subbifloris teretibus terminalibus, foliis lanceolato-ovalibus, subtus albido-punctatis, siliquis teretibus linearibus torulosis. *Swartz. prodr.* 81.

Breynia arborescens, foliis ovatis utrinque acuminatis, siliqua torosa longissima. *Brown. jam.* 246.

Knotige Capper. W.

Habitat in Jamaica. ♄

*16. CAPPARIS *longifolia.* †

C. pedunculis - - , foliis lineari-lanceolatis, subtus farinoso-punctatis. *Swartz. prodr.* 81. *Pluk. phytog. t.* 327. *f.* 6.

Langblättrige Capper. W.

Habitat in Jamaica. ♄

17. CAPPARIS *frondosa.*

C. pedunculis umbellatis, foliis passim confertis. *Sp. pl.* 1674.

C. pedunculis subumbellatis, foliis ad intervalla frondosis. *Iacq. amer.* 162. *t.* 104.

Houttuyn Lin. Pfl. Syſt. 4. *p.* 6.
Buſchige Capper. W.
Habitat Carthagenae *et in* Domingo *in ſylvaticis.* ♄ (v. ſ. ſ. fl.)
Folia *lato-lanceolata.*

18. CAPPARIS *ferruginea.*
C. pedunculis umbellatis, foliis perſiſtentibus lanceolatis ſubtus tomentoſis, floribus octandris. *Amoen. acad.* 5. *p.* 398. * *Swartz. obſ.* 208. *
C. octandra. *Iacq. amer.* 160. *t.* 100. *mala.*
Crataeva fruticoſa, foliis ſingularibus oblongis utrinque acutis ſubtus quaſi villoſis, floribus octandris, racemis comoſis alaribus. *Brown. jam.* 247. *t.* 28. *f.* 1. *bona.*
Houttuyn Lin. Pfl. Syſt. 4. *p.* 7.
Roſtfarbene Capper. W.
Habitat in fruticetis littoribus maris proximis Jamaicae. ♄ (v. ſ.)

19. CAPPARIS *grandis.*
C. arborea mitis, foliis ovatis acutis glabris, corymbis terminalibus, fructu globoſo. *Lin. ſuppl.* 263.
Groſse Capper. W.
Habitat in Zeylona. *Koenig.* ♄
Arbor *magna cana.* Folia *alterna ovata integerrima acuta venoſa glabra.* Stipulae *nullae.* Corymbi *terminales, fructiferi in racemum elongati.* Flores *luteo-albidi.* Fructus *majores globoſi.*

*20. CAPPARIS *jamaicenſis.*
C. pedunculis multifloris, foliis oblongis obtuſis emarginatis ſubtus tomentoſis, corollis campanulatis. W.
C. pedunculis multifloris, foliis oblongis emarginatis ſubtus tomentoſis, corollis ſemierectis. *Iacq. amer.* 160. *t.* 101. *
Weſtindiſche Capper. W.
Habitat in Jamaica. ♄

*21. CAPPARIS *odoratiſſima.*
C. pedunculis multifloris, foliis oblongo-lanceolatis acutis ſubtus ſquamoſo-punctatis. W.
C. pedunculis racemoſis, foliis ellipticis perennantibus ſubtomentoſe punctatis. *Iacq. hort. ſchoenb.* 1. *p.* 57. *t.* 110. *
Wohlriechende Capper. W.

Habitat ad Caracas. ♄ (v. f. f. fl.)

Folia *oblongo-lanceolata basi attenuata rotundata, apice acuta.* Flores *magnitudine Myrti communis.* Petala *violacea.* Stamina *corolla parum longiora.* Tomentum *foliorum in Capparide hac ut in C. ferruginea et aliis, non est tomentum, sed e squamis parvis adpressis ut in Hippophaë, nonnullis Cisti speciebus, et paucis aliis vegetabilibus est compositum; hinc folia harum plantarum potius squamata nuncupanda.* W.

*22. CAPPARIS *verrucosa.*

C. pedunculis multifloris, foliis oblongis acutis utrinque nudis, fructu verrucoso. *Iacq. amer.* 159. *t.* 99. *

Warzige Capper. W.

Habitat in sylvis et fruticetis Carthagenae. ♄

Habitu *convenit cum* C. *Cynophallophora, at folia semper oblonga et acuta.* Glandulas *in axillis habet nullas.* Flos *structurae ejusdem, at vix odorus.* Petala *habet candidissima et patentissima,* Glandulas *nectareas planas puncto umbilicatas,* Stamina *pollicaria corollam haud admodum superantia.* Fructus *est siliqua oblonga teres nitida tota verrucosa viridis sesquipollicaris bivalvis; pulpa alba.* Iacq. l. c.

*23. CAPPARIS *amplissima.*

C. pedunculis unifloris terminalibus axillaribusque, foliis ellipticis glabris obtusiusculis, fructibus obovato-ellipticis teretibus. W.

C. (*amplissima*) inermis, foliis ovalibus glabris venosis, floribus solitariis axillaribus et terminalibus, staminibus corolla longioribus, fructu obovato. *Lamarck. encycl.* 1. *p.* 600. *

C. alia arborescens lauri foliis, fructu oblongo-ovato. *Plum. spec.* 7. *ic.* 73. *f.* 2.

Ansehnlichste Capper. W.

Habitat in Hispaniola. ♄.

24. CAPPARIS *Cynophallophora.*

C. pedunculis multifloris terminalibus, foliis ellipticis obtusis glabris, glandulis axillaribus, fructibus cylindraceis torulosis. W.

C. pedunculis multifloris terminalibus, foliis ovalibus obtusis perennantibus, glandulis axillaribus. *Syst. nat. ed.* 13. *p.* 356. *Mill. dict. n.* 3. *Swartz. obs.* 209. *

C. pedunculis multifloris, axillis glandulosis, foliis oblongis utrinque nitidis. *Iacq. amer.* 158. *t.* 98. *

C. (*flexuosa*) pedunculis congestis terminalibus, foliis persistentibus oblongis obtusis glabris, ramis flexuosis. *Sp. pl.* 722. *Swartz. obs.* 211.

C. arborescens, lauri foliis, fructu longissimo. *Plum. spec.* 7. *ic.* 73. *f.* 1.

Morisonia flexuosa. *Amoen. acad.* 5. *p.* 398.

Breynia fruticosa, foliis oblongis obtusis. *Brown. jam.* 246. *t.* 27. *f.* 1.

Cynophallophorus s. Penis caninus caribaeorum arbor, foliis subrotundis clavos pulpiferos phalloides pro siliquis gerens. *Pluk.* 126. *t.* 172. *f.* 4.

Acaciae affinis arbor siliquosa, folio subrotundo singulari, flore stamineo albido, siliqua tereti ventricosa interiore tunica mucosa miniata. *Sloan. jam.* 1538. *hist.* 2. *p.* 59. *Raj. dendr.* 102.

Houttuyn Lin. Pfl. Syst. 4. *p.* 9.

Langschotige Capper. W.

Habitat in America *meridionali.* ♄ (v. s. c. fr.)

Fructus *siliquosus, bivalvis.*

*25. CAPPARIS *saligna.*

C. foliis lineari-lanceolatis inferne dilatatis utrinque obtusis glabris, fructu tereti torulofo. *Vahl. symb.* 3. *p.* 66.

Weidenartige Capper. W.

Habitat in insula St. Crucis. ♄

Rami *teretes glabri, cortice cinerascente, flexuosi.* Folia *petiolata alterna lineari-lanceolata tripollicaria, superne semiunguem lata, basin versus latiora, rarius undique ejusdem latitudinis, integerrima mucronata, basi rotundata vel subcordata venosa glabra.* Petiolus *brevis.* Glandulae *saepe in axillis foliorum.* Pedunculi *terminales solitarii* 2-*s.* 3-*flori.* Pedicelli *unguiculares.* Calycis *foliola rotundata coriacea.* Filamenta *numerosa longissima capillaria glabra.* Germen *lineari-oblongum truncatum.* Bacca 2-3-*pollicaris glabra crassitie pennae cygneae obtusa, inter singula semina coarctata.* Pedicellus *fructu longior.* Semina 4 *vel* 5. Vahl. l. c.

26. CAPPARIS *pulcherrima.*

C. racemis erectis terminalibus, foliis ovato-lanceolatis obtusis, baccis subrotundis. W.

C. pedunculis racemosis, foliis oblongis obtusis, fructibus baccatis. *Sp. pl.* 1674. *Iacq. amer.* 163. *t.* 106.

Houttuyn Lin. Pfl. Syst. 4. p. 11.
Schönste Capper. W.
Habitat Carthagenae *Americes in declivibus montium.* ♄
Baccae *subrotundae.*

*27. CAPPARIS *tenuisiliqua.*
C. racemis erectis terminalibus, foliis ovato-lanceolatis acutis, fructibus cylindricis teretibus. W.
C. (*tenuisiliqua*) racemis simplicibus erectis, fructibus siliquosis, foliis diciduis. *Iacq. amer.* 162. *t.* 105. *
Dünnfrüchtige Capper. W.
Habitat in Carthagena Americes. ♄

28. CAPPARIS *linearis.*
C. pedunculis subracemosis, foliis linearibus. *Sp. pl.* 1674. *Iacq. amer.* 161. *t.* 102.
Houttuyn Lin. Pfl. Syst. 4. p. 12. t. 9.
Linienblättrige Capper. W.
Habitat Carthagenae *Americes in arenosis collibus.* ♄

29. CAPPARIS *Breynia.*
C. pedunculis racemosis, foliis perennantibus oblongis, calycibus pedunculisque tomentosis, floribus octandris. *Syst. nat.* 13. *p.* 359. *Mill. dict. n.* 9. *Swartz. obs.* 210. *
C. (*Breynia*) pedunculis subumbellatis, foliis ovali-oblongis acutis subtus scabris, fructibus tomentosis. *Iacq. amer.* 161. *t.* 103.
Capparis Cynophallophora. *Sp. pl. ed.* 1. *p.* 503.
C. inermis, foliis ovalibus alternis perennantibus. *Hort. cliff.* 204.
Breynia foliis oblongo-ovalibus. *Roy. lugdb.* 476. *Sp. pl.* 1. *p.* 503.
Breynia elaeagni foliis *Plum. gen.* 40. *Breyn. ic.* 13. *c. fig.*
Breyniae affinis arbor octandra. *Loefl. it.* 207. *
β. C. (*siliquosa*) pedunculis unifloris compressis, foliis persistentibus lanceolato-oblongis acuminatis subtus punctatis. *Sp. pl.* 721.
Houttuyn Lin. Pfl. Syst. 4. p. 12.
Breynische Capper.
Habitat in fruticetis siccis Jamaicae *versus mare.* ♄
Flores *polyandri.* R.

30. CAPPARIS *hastata.*
C. pedunculis multifloris, foliis hastato-lanceolatis nitidis. *Sp. pl.* 722. *Iacq. amer.* 159. *t.* 174. *f.* 56.

Houttuyn Lin. Pfl. Syſt. *p.* 13.
Spontonblättrige Capper.
Habitat Carthagenae *in ſylvis.* ♄

1011. ACTAEA.

Gen. plant. edit. Schreb. n. 877.

Cor. 4-petala. *Cal.* 4-phyllus. *Baçca* 1-locularis. *Sem.* ſemiorbiculata.

1. ACTAEA *ſpicata.*

A. racemo ovato, fructibus baccatis. *Sp. pl.* 722.
α. Actaea *ſpicata nigra.*
Actaea. *Hort. cliff.* 209. *Fl. ſuec.* 431, 464. *Hort. upſ.* 138. *Roy. lugdb.* 480. *Dalib. pariſ* 152. *Mill. dict. n.* 1. *Gmel. ſib.* 4. *p.* 181. *Crantz. auſtr. p.* 142. *Gunn. norv. n.* 27. *Scop. carn. n.* 633. *Pall. it.* 1. *p.* 50. *Pollich. pal. n.* 503. *Flor. dan. t.* 589. *Blackw. t.* 565. *Hoffm. germ.* 182. *Roth. germ. I.* 228. *II.* 584.
A. foliis circumſerratis, duplicato-pinnatis, pinnula extrema trilobata. *Hall. helv. n.* 1076.
A. caule inermi. *Fl. lapp.* 217.
Aconitum bacciferum. *Bauh. pin.* 183.
Chriſtophoriana. *Cluſ. hiſt.* 2. *p.* 86.
β. Actaea *ſpicata alba.*
A. racemo ovato, fructibus niveis, radice tuberoſa. *Mill. dict. n.* 2.
Aconitum baccis niveis. *Corn. canad.* 76. *t.* 77.
Chriſtophoriana americana racemoſa baccis niveis et rubris. *Moriſ. hiſt.* 2. *p.* 8. *ſ.* 1. *t.* 2. *f.* 7.
γ. Actaea *ſpicata rubra.*
A. baccis rubris. *Ait. Kew.* 2. *p.* 221
Houttuyn Lin. Pfl. Syſt. 7. *p.* 181.
Aehrentragendes Chriſtophskraut. W.
Habitat in nemoribus Europae, β. γ. Americae. ♃ (v. v.)
Petala *rhombea, plano-membranacea.*

2. ACTAEA *racemoſa.*

A. racemis longiſſimis, fructibus ſiccis. *Mat. med.* 133. *Willich. in Nov. act. A. N. C. p.* 107. *Mill. dict. n.* 3.
Actaea racemis longiſſimis. *Gron. virg.* 59.
Chriſtophoriana americana procerior et longius ſpicata. *Dill. elth.* 79. *t.* 67. *f.* 78.

Christophorianae facie herba spicata. *Pluk. amalth.* 54. *t.* 383. *f.* 3.
Houttuyn Lin. Pfl. Syst. 7. *p.* 184.
Traubentragendes Christophskraut. W.
Habitat in Florida, Virginia, Canada. ♃ (v.v.)
Petala crassa, gibba, minima, pedicellata, acumine setaceo-acuminata, calycis foliolis plura.

*3. ACTAEA *japonica.*
A. spicis longissimis, foliolis incisis palmatis divisis. *Thunb. jap.* 221. *
Japanisches Christophskraut. W.
Habitat in Japonia. ♄
Planta *herbacea tota glabra.* Folia *petiolata ternata.* Foliola *simplicia cordata incisa quinqueloba vel septemloba, lobis incisis, serrata, subtus pallida, palmam lata et longa.* Petiolus *et petioluli striati longiores.* Flores *spicati.* Spica *longissima palmaris usque spithamaea.* Calyx *et* Corolla *caducae.* Germen *oblongum glabrum.* Stylus *nullus.* Thunb. l. c.

1012. SANGUINARIA.

Gen. pl. ed. Schreb. n. 878.

Cor. 8-petala. *Cal.* 2-phyllus. *Siliqua* ovata, 1-locularis.

1. SANGUINARIA *canadensis.*
Sanguinaria. *Hort. cliff.* 202. *Gron. virg.* 57. *Mill. dict. n.* 1. *Giseck. ic. fasc.* 1. *n.* 13.
S. minor, flore simplici. *Dill. elth.* 335. *t.* 252. *f.* 326.
Chelidonium majus canadense acaulon. *Corn. canad.* 212. *Morif. hist.* 2. *p.* 257. *f.* 3. *t.* 11. *f.* 1. *Raj. hist.* 1887.
Ranunculus virginiensis albus. *Park. theat.* 327. *Raj. suppl.* 314.
β. Sanguinaria major, flore simplici. *Dill. elth.* 335. *t.* 252. *f.* 325.
γ. Sanguinaria major, flore pleno. *Dill. elth.* 335. *t.* 252. *f.* 320.
Houttuyn Lin. Pfl. Syst. 7. *p.* 185.
Canadisches Blutkraut. W.
Habitat in America *septentrionali.* ♃ (v. v.)
Folium *radicale tenerrime in sinu fovet et amplecti-*

tur infantiam floris, more Osmundae Lunariae, et est Folium unicum cucullatum et Scapus *uniflorus e singula gemma radicis bivalvi.* Stamina *meae vix habuere* Antheras *polliniferas; an dioica?* Lactescens *succo fulvo Chelidonii.*

1013. PODOPHYLLUM.

Gen. plant. ed. Schreb. n. 879.

Cor. 9-petala. *Cal.* 3-phyllus. *Bacca* 1-locularis, coronata stigmate.

1. PODOPHYLLUM *peltatum.*

P. foliis peltatis lobatis *Sp. pl.* 723.
Podophyllum. *Hort. cliff.* 202. *Hort. upf.* 137. *Gron. virg.* 57. *Roy. lugdb.* 480. *Trew. ehret. t.* 29. *Mill. dict.*
Anapodophyllum canadense. *Catesb. car.* 1. *p.* 24. *t.* 24.
Aconitifolia humilis, flore albo unico campanulato fructu cynosbati. *Mentz. pug. t.* 11.
Houttuyn Lin. Pfl. Syst. 7. *p.* 187.
Schildblättriger Entenfuss. W.
Habitat in America *septentrionali.* ♃ (v. v.)

2. PODOPHYLLUM *diphyllum.*

P. foliis binatis semicordatis. *Sp. pl.* 723. *Barton. Act. Soc. Amer.* 3 *p.* 334. *
Houttuyn Lin. Pfl. Syst. 7. *p.* 188.
Zweyblättriger Entenfuss. W.
Habitat in Virginia. *Collinson.* ♃

An Sanguinariae *species? cum* Folium *unicum binatum et* Scapus *aphyllus radicalis et* Capsula *oblonga.* Flores *non vidi, sub Podophylli specie missum.*

1014. CHELIDONIUM.

Gen. plant. edit. Schreb. n. 880.

Cor. 4-petala. *Cal.* 2-phyllus. *Siliqua* 1-locularis, linearis.

1. CHELIDONIUM *majus.*

C. pedunculis umbellatis. *Mat. med.* 134. *Mill. dict. n.* 1. *Pollich. pal. n.* 504. *Regn. bot. Scop. carn. n.* 634. *Hoffm. germ.* 183. *Blackw. t.* 91. *Ludw. ect. t.*

132. *Kniph. cent.* 8. *n.* 27. *Knorr. del.* 1. *t. S.* 23. *Roth. germ. I.* 228. *II.* 582.

C. lobis foliorum subrotundis. *Hall. helv. n.* 1059.

C. pedunculis multifloris. *Hort. cliff.* 202. *Fl. suec.* 430, 465. *Hort. upf.* 137. *Roy. lugdb.* 478. *Dalib. paris.* 152.

C. floribus ex siliquis brevissimis, s. ch. pedunculis umbellatis, caule piloso. *Crantz. austr. p.* 141.

C. majus vulgare. *Bauh. pin.* 144.

C. majus. *Fuchs. hist.* 865.

β. C. majus, foliis quernis, *Bauh. pin.* 144. *Crantz. l. c.* β. *Kniph. cent.* 8 *n.* 26.

C. (*laciniatum*) foliis quinquelobatis, lobis angustis, acute laciniatis. *Mill. dict. n.* 2. *ic. t.* 92.

C. majus, folio laciniato. *Clus. hist.* 2. *p.* 203.

Houttuyn Lin. Pfl. Syst. 7. *p.* 189.

Gemeines Schoellkraut. W.

Habitat in Europae *ruderatis.* ♃ (v. v.)

*2. CHELIDONIUM *japonicum.*

C. pedunculis unifloris, foliis petiolatis pinnatis ovatis. *Thunb. jap.* 221.

Japanisches Schoellkraut. W.

Habitat in Japonia.

Caulis *herbaceus striatus glaber debilis erectus.* Folia *alterna petiolata pinnata cum impari.* Foliola 3 *vel* 5 *opposita, brevissime petiolata ovato-oblonga acuta incisa inaequaliter serrata, serraturis acutis ciliatis, glabra, subtus pallida, pollicaria et sesquipollicaria, pinna ultima semper majori.* Petiolus *cauli similis digitalis.* Flores *axillares solitarii pedunculati.* Pedunculus *uniflorus capillaris longitudine fere foliorum.* Calyx *diphyllus glaber.* Corolla *calyce paullo longior lutea.* Stamina *numerosa corolla quadruplo breviora.* Thunb. l. c.

3. CHELIDONIUM *Glaucium.*

C. pedunculis unifloris, foliis amplexicaulibus sinuatis, caule glabro. *Oed. dan. t.* 585. *Mill. dict. n.* 3. *Kniph. cent.* 4. *n.* 17. *Knorr. del.* 1. *t. R.* 19. *Regn. bot. Hoffm. germ.* 183. *Roth. germ. I.* 228. *II.* 583.

Glaucium foliis radicalibus semipinnatis, caulinis amplexicaulibus. *Hall. helv. n.* 1060.

Glaucium (*flavum*) caule glabro, siliquis cornutis deflexis. *Crantz. austr. p.* 141.

Glaucium luteum. *Scop. carn.* 2. *n.* 63.
Chelidonium glabrum, pedunculis unifloris. *Hort. upſ.* 137. *Roy. lugdb.* 473. *Dalib. pariſ.* 152.
C. pedunculis unifloris. *Hort. cliff.* 201. *Gron. virg.* 57.
Papaver corniculatum luteum. *Bauh. pin.* 171.
Papaver corniculatum, flavo flore. *Cluſ. hiſt.* 2. *p.* 91. *Houttuyn Lin. Pſl. Syſt.* 7. *p.* 191.
Groſsblütiges Schoellkraut. W.
Habitat in Angliae, Helvetiae, Galliae, Italiae, Virginiae *arenoſis.* ♃ (v. v.)
Planta *glauca.* Caulis *laevis.* Folia *ſcabriuſcula: radicalibus pinnatifidis; caulinis ſolum lobatis.* Flores *flavi.* Siliquae *ſcabrae, diſſepimento in loculamenta, uti ſequentes, diſtinctae.*
Variat corolla rubra. W.

4. CHELIDONIUM *corniculatum.*
C. pedunculis unifloris, foliis ſeſſilibus pinnatifidis, caule hiſpido. *Sp. pl.* 724. *Mill. dict. n.* 4.
C. hiſpidum, pedunculis unifloris. *Hort. upſ.* 137. *Sauv. monſp.* 286.
Glaucium (*phoeniceum*) caule hiſpido, ſiliquis cornutis rectis. *Crantz. auſtr. p.* 141.
Glaucium hirſutum, flore phoeniceo. *Tournef. inſt.* 254.
Papaver corniculatum phoeniceum hirſutum. *Bauh. pin.* 171.
Papaver cornutum, phoeniceo flore. *Cluſ. hiſt.* 2. *p.* 91.
β. Papaver corniculatum phoeniceum glabrum. *Bauh. pin.* 171.
Chelidonium glabrum. *Mill. dict n.* 5. *Houttuyn Lin. Pſl. Syſt.* 7. *p.* 193.
Rothes Schoellkraut. W.
Habitat in Hungaria, Bohemia, Auſtria, Monſpelii. ⊙ (v. v.)
Planta *viridis.* Folia *omnia pinnatifida.* Flores *rubro-lutei.* Siliquae *hiſpidae.*

5. CHELIDONIUM *hybridum.*
C. pedunculis unifloris, foliis pinnatifidis linearibus, caule laevi, ſiliquis trivalvibus. *Sp. pl.* 724. *Mill dict. n.* 6. *Kniph. cent.* 10. *n.* 19.
Papaver caule ramoſo, foliis linearibus pinnatifidis, capſulis ſulcatis. *Hort. upſ.* 136. *Sauv. monſp.* 252.
Papaver corniculatum violaceum. *Bauh. pin.* 172.
Papaver corniculatum, violaceo flore. *Cluſ. hiſt.* 2. *p.* 92. *Houttuyn Lin. Pſl. Syſt.* 7. *p.* 194.

Feinblättriges Schoellkraut. W.
Habitat in Europa *australiore.* ⊙ (v. v.)
Stigmata. 3.

1015. PAPAVER.

Gen. plant. edit. Schreb. n. 881.

Cor. 4-petala. *Cal.* 2-phyllus. *Caps.* 1-locularis, sub stigmate persistente poris dehiscens.

* *Capsulis hispidis.*

1. PAPAVER *hybridum.*

P. capsulis subglobosis torosis hispidis, caule folioso multifloro. *Sp. pl.* 725. *Mill. dict. n.* 2. *Scholl. barb. n.* 418. *Hoffm. germ.* 183. *Roth. germ. I.* 226. *II.* 580.
P. foliis ternato-pinnatifidis, capsulis sulcatis hispidis. *Hort. cliff.* 210.
P. caule ramoso, foliis lineari-pinnatifidis, capsulis sulcatis hispidis. *Hort. ups.* 136.
Argemone capitulo breviore. *Bauh. pin.* 172.
Argemone capitulo hirsuto rotundo torulis canaliculato. *Morif. hist.* 2. p. 278. *f.* 3. *t.* 14. *f.* 9. *Lob. ic.* 276.
Houttuyn Lin. Pfl. Syst. 7. *p.* 195.
Kleiner Mohn. W.
Habitat in Europa *australiore.* ⊙ (v. v.)

2. PAPAVER *Argemone.*

P. capsulis clavatis hispidis, caule folioso multifloro. *Sp. pl.* 725. *Mill. dict. n.* 3. *Scop. carn. n.* 636. *Pollich. pal. n.* 405. *Hoffm. germ.* 183. *Roth. germ. I.* 227. *II.* 580.
P. capsulis hispidis oblongo-turbinatis sulcatis. *Fl. suec.* 429, 466. *Dalib. paris.* 152. *Gron. orient.* 158.
P. foliis pinnatifidis, fructu oblongo turbinato hispido. *Neck. gallob. p.* 229.
P. foliis hispidis pinnatis, pinnis lobatis, capsulis ellipticis hispidis. *Hall. helv. n.* 1061.
P. foliis ternato-pinnatis, fructu angulato. *Hort. cliff.* 201. *Roy. lugdb.* 419. *Sauv. monsp.* 252.
Argemone capitulo longiore. *Bauh. pin.* 172. *Lob. ic.* 276.

Argemone capitulo tenuiore longiore hirſuto. *Moriſ. hiſt.* 2. *p.* 278. *ſ.* 3. *t.* 14. *f.* 10.
Houttuyn Lin. Pſl. Syſt. 7. *p.* 196.
Acker-Mohn. W.
Habitat in Europae *campis arenoſis.* ⊙ (v. v.)
Folia tripartita pinnatifida. Pedunculi ſcabri. Calyces capſulaeque piloſae.

3. PAPAVER *alpinum.*

P. capſula hiſpida, ſcapo unifloro nudo hiſpido, foliis bipinnatis. *Mill. dict. n.* 4. *Iacq. auſtr. t.* 83. *Scop. carn. n.* 637.

P. caule nudo, unifloro, foliis pinnatis, pinnis integris et diviſis, capitulis ſubrotundis hiſpidis. *Hall. helv. n.* 1062.

P. alpinum ſaxatile, coriandri folio. *Segu. ver.* 1. *p.* 416. *t.* 4. *f.* 4.

P. Burſeri. *Crantz. auſtr. p.* 138. *t.* 6. *f.* 4. *ſec. Hall. et Iacq.* R.

Argemone alpina, foliis ſcandicis, lutea. *Bauh. pin.* 173. *prodr.* 93. *Burſ. IX.* 58.
Argemone alpina, coriandri folio. *Bauh. pin.* 172.
Argemone minor Penae. *Dalech. hiſt.* 1714.
Houttuyn Lin. Pſl. Syſt. 7. *p.* 197.
Alpen-Mohn. W.
Habitat in Helvetia, *Schneeberg* Auſtriae, Pyrenaeis. ♃ (v. ſ.)

Calyx *hirſutus.* Petala *alba baſi flava.* Capſ. *ovata ſtigmatibus* 5.

4. PAPAVER *nudicaule.*

P. capſulis hiſpidis, ſcapo unifloro nudo hiſpido, foliis ſimplicibus pinnato-ſinuatis. *Hort. cliff.* 136. *Gmel. ſib.* 4. *p.* 180. *Gunn. norv. n.* 578. *Kniph. cent.* 10. *n.* 68. *Flor. dan. t.* 41. *Ait. Kew.* 2. *p.* 224.

P. erraticum, nudicaule flore flavo odorato. *Dill. elth.* 202. *t.* 224. *f.* 291.

P. erraticum, luteo flore, capite oblongo hiſpido, et laevi. *Amm. ruth.* 61. *n.* 81.

Houttuyn Lin. Pſl. Syſt. 7. *p.* 198.
Nacktſtieliger Mohn. W.
Habitat in Sibiria. ♂ (v. v.)

Pedunculi *et* Calyces *piloſi. Nimis affine* P. alpino

et variat corolla alba et lutea; an cultura solum diversum?

Variat flore albo. Ait. l. c.

* * *Capsulis glabris.*

5. PAPAVER *Rhoeas.*

P. capsulis glabris globosis, caule piloso multifloro, foliis pinnatifidis incisis. *Mat. med.* 134. *Pollich. pal. n.* 507. *Crantz. austr. p.* 137. *n.* 1. *Pallas itin.* 3. *p.* 546. *Scop. carn. n.* 638. *Ludw. ect. t.* 17. *Blackw. t.* 2. *et* 560. *Kniph. cent.* 5. *n.* 63. *et* 64. *Knorr. del.* 1. *t. R.* 14. *Hoffm. germ.* 183. *Roth. germ. I.* 227. *II.* 581.

P. foliis semi-pinnatis, hispidis, fructu ovato glabro. *Hall. helv. n.* 1064.

P. foliis bipinnatifidis alternis, fructu glabro ovato. *Neck. gallob. p.* 229.

P. foliis pinnatifidis hispidis, fructu ovato. *Hort. cliff.* 201. *Fl. suec.* 428, 468. *Roy. lugdb.* 478. *Dalib. paris.* 151.

P. caule multifloro folioso hispido, foliis pinnatifidis, capsulis laevibus. *Hort. ups.* 136. *Sauv. monsp.* 252. *Gron. orient* 157.

P. erraticum majus. *Bauh. pin.* 171.

P. rhoeas prius. *Dalech. hist.* 439.

β. P. erraticum, pleno flore. *Bauh. pin.* 171. *Knorr. del. t. R.* 12. 13.

γ. P. erraticum minus. *Bauh. pin.* 171.

Houttuyn Lin. Pfl. Syst. 7. *p.* 198.

Wilder Mohn. W.

Habitat in Europae *arvis, agris.* ⊙ (v. v.)

Pili in caule patentes sunt.

Varietas *habetur caule simplicissimo, capsula oblonga, flore albo.* Hall. Crantz. R.

6. PAPAVER *dubium.*

P. capsulis oblongis glabris, caule multifloro setis adpressis, foliis pinnatifidis incisis. *Fl. suec.* 2. *n.* 467. *Pollich. pal. n.* 506. *Hoffm. germ.* 184. *Roth. germ. I.* 227. *II.* 581.

P. foliis hispidis pinnatis, pinnis lobatis, fructu ovato laevi. *Hall. helv. n.* 1063.

P. capsulis oblongis, caule multifloro, setis adpressis, foliis pinnatifidis incisis. *Crantz. austr. p.* 140. *cum* P. argemone *conjungit.* R.

P. erraticum, capite longissimo glabro. *Tournef. inst.* 238. *Rupp. jen.* 2. *p.* 71. *ed. Hall. p.* 79.
Argemone capitulo longiore glabro. *Morif. blef.* 233. *hist.* 2. *p.* 279 *f.* 3. *t.* 14. *f.* 11.
β. Papaver dubium. *Iacq. austr.* 1. *p.* 17. *t.* 25.
Houttuyn Lin. Pfl. Syst. 7. *p.* 200.
Saat-Mohn. W.
Habitat inter segetes Europae *septentrionalioris.* ⊙ (v. v.)
Papaver *Iacquini in flor. austr. t.* 25. *pictum*, Petala *crenata eaque tantum non semper alba habet; apud nos vero* P. dubium *petala constanter rubra, et semper integra gerit.* De la Chenal in *Act. Helv.* VIII. *p.* 145. *n.* 25.

7. PAPAVER *somniferum.*
P. calycibus capsulisque glabris, foliis amplexicaulibus incisis. *Mat. med. p.* 134. *Mill. dict. n.* 8. *et* 9. *Hall. helv. n.* 1065.
P. caule multifloro, foliis simplicibus glabris incisis caulinis. *Hort. upf.* 135.
P. foliis simplicibus glabris incisis. *Hort. cliff.* 200. *Roy. lugdb.* 879.
P. nigrum et album offic. *Crantz. austr. p.* 138. *Blackw. t.* 482. 483. *Regn. bot.*
P. hortense, semine albo. *Bauh. pin.* 170.
β. P. hortense, semino nigro. *Bauh. pin.* 170.
γ. P. cristatum, floribus et semine album. *Bauh. pin.* 171.
δ. P. cristatum, floribus rubris, semine nigro. *Bauh. pin.* 171.
ε. P. flore pleno, album. *Bauh. pin.* 171.
Houttuyn Lin. Pfl. Syst. 7. *p.* 200.
Garten-Mohn. W.
Habitat in Europae *australioris ruderatis.* ⊙ (v. v.)
Caulis, Folia, Calyces, Capsulae glabra. Stigmata 10.

8. PAPAVER *cambricum.*
P. capsulis glabris oblongis, caule multifloro laevi, foliis pinnatis incisis. *Hudf. angl.* 203. *Mill. dict. n.* 5
P. foliis pinnatis, fructu acuminato. *Hort. cliff.* 201. *Roy. lugdb.* 479.
P. cambricum perenne, flore sulphureo. *Dill. elth.* 300. *t.* 223. *f.* 290.

Argemone cambro-britannica lutea, capite longiore glabro. *Morif. hift. 2. p. 297. f. 3. t. 14. f. 12.*
P. erraticum pyrenaicum, flore flavo. *Bauh. pin. 171. prodr. 92. Burf. IP. 45.*
Houttuyn Lin. Pfl. Syft. 7. p. 204.
Englifcher Mohn. W.
Habitat in Cambriae *feptentrionalis nemorofis*, Pyrenaeis. ♃ (v. f.)
Stigmata 5 f. 6 diftincta. Capfula oblonga, inferne anguftior, apice fubroftrata.

9. PAPAVER *orientale.*
P. capfulis glabris, caulibus unifloris fcabris foliofis, foliis pinnatis ferratis. *Hort. upf. 136. Mill. dict. n. 7. Knorr. del. t. R. 14. a.*
P. foliis pinnatis, fructu globofo. *Roy. lugdb. 279.*
P. orientale hirfutiffimum, flore magno. *Tournef. cor. 17. itin. 3. p. 127. t. 127. Comm. rar. 34. t. 34.*
Houttuyn Lin. Pfl. Syft. 7. p. 205.
Orientalifcher Mohn W.
Habitat in Oriente. ♃ (v. v.)
Stigmata 16. Setae *in caule fparfae, cauli adpreffae, bafi prominula afperae.*

1016. ARGEMONE.

Gen. pl. ed. Schreb. n. 882.

Cor. 6-petala. *Cal.* 3-phyllus. *Capf.* femivalvis.

1. ARGEMONE *mexicana.*
A. capfulis fexvalvibus, foliis fpinofis. *Sp. pl. 727.*
A. capfulis quinquevalvibus. *Sp. pl. 2. p. 727. Mill. dict. Kniph. cent. 5. n. 16.*
Argemone. *Hort. cliff. 201. Hort. upf. 135. Roy. lugdb. 479. Brown. jam. 244. Merian. furin. 24. t. 24.*
Papaver fpinofum. *Bauh. pin. 171. prodr. 93. t. 92. Clif. hift. 2. p. 93.*
Papaver fpinofum luteum, foliis albis venis notatis. *Morif. hift. 2. p. 277. f. 3. t. 14. f. 5.*
Houttuyn Lin. Pfl. Syft. 7. p. 207.
Mexicanifche Argemone. W.
Habitat in Mexico, Iamaica, Caribaeis, *nunc in* Europa *auftrali.* ⊙ (v. v.)

2. ARGEMONE *armeniaca.*

A. capsulis trivalvibus. *Sp. pl.* 727.
Papaver orientale, hypecoi folio, fructu minimo. *Tournef. cor.* 17.
Houttuyn Lin. Psl. Syst. 7. *p.* 208.
Armenische Argemone. W.
Habitat in Armenia.

3. ARGEMONE *pyrenaica.*

A. capsulis quadrivalvibus, caule nudo. *Sp. pl.* 728.
Houttuyn Lin. Psl. Syst. 7. *p.* 208.
Pyrenäische Argemone. W.
Habitat in Pyrenaeis. *Tournef.*

Haec *semiquadrivalvis, uti species secunda semitrivalvis, et prima semiquinquevalvis.* Hae *species vel sub distincto genere simul tradendae, vel etiam ad genus papaverinum amandandae omnes. Hujus habitus plurimum accedit Papaveri alpino.*

1017. MUNTINGIA.

Gen. pl. ed. Schreb. n. 884.

Cor. 5-petala. *Cal.* 5-partitus. *Bacca* 5-locularis, 1-polysperma.

1. MUNTINGIA *Calabura.*

M. Calabura. *Sp. pl.* 728. *Iacq. amer.* 166. *t.* 107. *Mill. dict. Swartz. obs.* 211. *
M. pedunculis unifloris. *Hort. cliff.* 203. *
M. fruticosa villosa, foliis serratis oblongis uno latere brevioribus. *Brown. jam.* 245.
M. folio sericeo molli, fructu majori. *Plum. gen.* 41. *ic.* 205.
Calabura alba. *Plum. alm.* 75. *mant* 34. *t.* 152. *f.* 4.
Loti arboris folio angustiore, rubi flore, fructu polyspermo umbilicato. *Sloan. jam.* 162. *hist.* 2. *p.* 80. *t.* 194. *Raj. dendr.* 32.
Houttuyn Lin. Psl. Syst. 7. *p.* 15.
Westindische Muntingie. W.
Habitat in Jamaicae *collibus calcareis subalpinis.* ♄
Flores *axillares, bini, albi.*

1018. SARRACENIA.

Gen. pl. ed. Schreb. n. 885.

Cor. 5-petala. *Cal.* duplex, 3-phyllus et 5-phyllus. *Capſ.* 5-locularis. *Stylus* ſtigmate clypeatus.

1. SARRACENIA *flava.*

S. foliis erectis tubulatis, valva collo contracto, apice plana erecta. *Walt. carol.* 153.

S. foliis ſtrictis. *Sp. pl.* 729. *Mill. dict. n.* 2.

Sarracena foliis rectis. *Hort. cliff.* 497. *Gron. virg.* 164.

Sarracena foliis longioribus et anguſtioribus. *Catesb. car.* 2. *p.* 69. *t.* 69.

Coilophyllum virginianum, longiore folio erecto, flore luteo. *Moriſ. hiſt.* 3. *p.* 533.

Bucanephyllum elatius virginianum ſ. Limonio congeneris altera ſpecies elatior, foliis triplo longioribus. *Pluk. alm.* 72. *amalth.* 46. *t.* 152. *f.* 3. *(mala) t.* 376. *f.* 5. *bona.*

Thuris limpidi folium. *Bauh. hiſt.* 1. *p.* 307. *Dalech. hiſt.* 1754. *Lob. adv.* 430.

Houttuyn Lin. Pſl. Syſt. 7. *p.* 210.

Gelbe Sarracene W.

Habitat in Americae *ſeptentrionalis udis.* ♃

*2. SARRACENIA *minor.* †

S. foliis minoribus tubulatis erectis, valva concava nutante. *Walt. carol.* 153.

Kleine Sarracene. W.

Habitat in Carolinae *udis.* ♃

*3. SARRACENIA *rubra.* †

S. foliis erectis tubulatis, valva plana erecta. *Walt. carol.* 152.

Rothe Sarracene. W.

Habitat in Carolinae *udis.* ♃

4. SARRACENIA *purpurea.*

S. foliis cucullatis ventricoſis patulis arcuatis. *Walt. carol.* 152.

S. foliis gibbis. *Sp. pl.* 728. *Hort. cliff.* 427. *Gron. virg.* 164. *Mill. dict. n.* 1. *et ic.* 161. *t.* 241.

Sarracena foliis brevioribus latioribus. *Catesb. car.* 2. *p.* 70. *t.* 70.

Coilophyllum virginianum, breviore folio, flore purpurascente. *Morif. hist.* 3. *p.* 533.

Bucanephyllum americanum, limonio congener dictum. *Pluk. alm.* 71. *amalth.* 46. *t.* 376. *f.* 6.

Limonium peregrinum, foliis forma floris aristolochiae. *Bauh. pin.* 192.

Houttuyn Lin. Psl. Syst. 7. *p.* 209.

Purpurfarbene Sarracene. W.

Habitat in Americae *septentrionalis udis.* ♃ *P. Collinson.* (v. f)

Folia *sessilia, cucullata: tubo ventricoso, sensim ampliato: fauce contractiuscula, margine antice dilatata.* Limbus *reniformis, patulus, emarginatus.* Venter *antice carina membranacea, semielliptica, binervi. Sic Metamorphosis folii Nymphaeae in folium* Sarraceniae, *ut ipsa aquam pluvialem excipiens et retinens extra aquas crescat; mira Naturae providentia!*

1019. NYMPHAEA.

Gen. plant. edit. Schreb. n. 886.

Cor. polypetala. *Cal.* 4-s. 5-phyllus. *Bacca* multilocularis, loculis polyspermis.

1. NYMPHAEA *lutea.*

N. foliis cordatis integerrimis, lobis approximatis, calyce pentaphyllo petalis longiore. *Ait. Kew.* 2. *p.* 227.

N. foliis cordatis integerrimis, calyce petalis majore pentaphyllo. *Fl. lapp.* 218. *Fl. suec.* 426, 469. *Hort. cliff.* 203. *Roy. lugdb.* 480. *Dalib. paris.* 150. *Mill. dict. n.* 1. *Gmel. sib.* 4. *p.* 184. *Crantz. austr. p.* 142. *Hoffm. germ.* 184. *Scop. carn. n.* 639. *Gunn. norv. n.* 451. *Pollich. pal. n.* 508. *Flor. dan. t.* 603. *Blackw. t.* 497. 499. *et* 500. *Kniph. cent.* 3. *n.* 66. *Knorr. del.* 2. *tab. N.* 1. *Roth. germ. I.* 229. *II.* 588.

N. calyce pentaphyllo, petalis majori, fructu conico. *Hall. helv. n.* 1066.

N. foliis cordato-ovatis, calycibus pentaphyllis orbiculatis: petalis subcuneatis. *Neck. gallob. p.* 228.

N. lutea major. *Bauh. pin.* 183.

N. lutea. *Cam. epit.* 635.

β. N. *minima* petiolis basi semiteretibus, superne ancipitibus, stigmate dentato. W.

Nymphaea lutea β. pumila. *Timm. in Magazin für die Naturkunde Mecklenburgs. 3. p. 256.* *
Houttuyn Lin. Pfl. Syst. 7. p. 211.
Gelbe Seerose. W.
Habitat ad Europae *littora, sub dulci aqua. β. in ducatu* Megapolitano. ♃ (v. v.)

Varietas β, est forte distincta species, differt a vulgari, flore *magnitudine Ranunculi acris,* stigmate *dentato, et* petioli *forma.* W.

*2. NYMPHAEA *advena.*

N. foliis cordatis integerrimis, lobis divaricatis, calyce hexaphyllo petalis longiore. *Ait. Kew. 2. p. 226.*
N. floribus flavis. *Gronov. virg. ed. 1. p. 164.*
Dreyfarbige Seerose. W.
Habitat in America *boreali.* ♃

Petioli *semiteretes plerumque supra aquam eriguntur* Folia *cordato-oblonga versus apicem magis angustata, quam in N. lutea.* Pedunculus *teres.* Calyx *hexaphyllus;* foliola *subrotunda obtusa concava:* tria exteriora *patentia extus viridia, intus sordide purpurascentia, diametro unciali;* tria interiora *duplo majora suberecta, extus flava, intus sordide purpurascentia.* Petala *circiter* 13, *lateribus receptaculi simplici serie inserta, subcuneiformia, obtuse rotundata patenti-reflexa, luteo-flavicantia, tres lineas lata.* Filamenta *numerosissima, multiplici serie receptaculo inserta linearia, lineam lata, vix semiunciam longa, primum erecta, dein reflexa flava, medio rubra.* Antherae *lineares, binae in singulo filamento, marginibus adnatae.* Germen *columnare, profunde sulcatum, angulis* (13) *extantibus, flavum.* Stigma *peltatum leviter umbilicatum flavum, radiis* 13 *rotatum, margine profunde* 13-*dentatum, dentibus obtusis superne viridibus.* Ait. l. c.

3. NYMPHAEA *alba.*

N. foliis cordatis integerrimis, lobis imbricatis rotundis, calyce tetraphyllo. *Ait. Kew. 2. p. 227.*
N. foliis cordatis integerrimis, calyce quadrifido. *Mat. med. p. 135. Mill. dict. n. 2. Crantz. austr. p. 142. Pollich. pal. n. 509. Hoffm. germ. 184. Scop. carn. n. 640. Fl. dan. t. 602. Blackw. t. 498, 499. Knorr. del. 2. t. N. Roth. germ. I. 230. II. 589.*
N. calyce tetraphyllo, corolla multiplici. *Fl. lapp. 219.*

Fl. suec. 427. 470. *Hort. cliff.* 203. *Roy. lugdb.* 480. *Dalib. paris.* 150.

N. calyce quadrifido, petalis minori, fructu sphaerico. *Hall. helv n.* 1067.

N. foliis cordato - orbiculatis, petalis ovatis calycem aequantibus: fructu truncato. *Neck. gallob. p.* 227.

N. alba major. *Bauh. pin.* 193.

N. alba. *Cam. epit.* 634.

β. N. alba minor. *Besl. eyst. vern. ord.* 7. *t.* 3. *f.* 1. *Moris. hist.* 3. *p.* 513.

Houttuyn Lin. Pfl. Syst. 7. *p.* 212.

Weifse Seerose. W.

Habitat in Europae *aquis dulcibus.* ♃ (v. v.)

*4. NYMPHAEA *odorata.*

N. foliis cordatis integerrimis emarginatis, lobis divaricatis, acumine obtuso, calyce tetraphyllo. *Ait. Kew.* 2. *p.* 227.

N. alba flore pleno odorato. *Gron. virg. ed.* 1. *p.* 57. *ed.* 2. *p.* 81.

N. alba minor. *Gmel. sib.* 4. *p.* 184. *t.* 71. (*excluso synonymo Morisoni.*)

Wohlriechende Seerose. W.

Habitat in America *boreali inque* Sibiria *orientali.* ♃

Omnino diversa a N. alba minore Morisoni et aliorum, quae a N. alba, nil nisi magnitudine differt. Ait. l. c.

*5. NYMPHAEA *stellata.* W. †

N. foliis cordatis integerrimis, lobis divaricatis, acutis, calyce acuto tetraphyllo petalis acutis longiore. W.

Citambel. *Rheed. mal.* 11. *p.* 53. *t.* 27.

Sternförmige Seerose. W.

Habitat in Malabariae *aquis.* ♃

6. NYMPHAEA *Lotus.*

N. foliis cordatis dentatis glaberrimis, lobis approximatis, calyce tetraphyllo. W.

N. foliis cordatis dentatis. *Fl. zeyl.* 194. *Hasselq. it.* 471.

N. foliis amplioribus profunde crenatis subtus areolatis. *Brown. jam.* 243?

N. indica, flore candido, folio in ambitu serrato. *Sloan. jam.* 120. *hist.* 1. *p.* 252? *Raj. suppl.* 630?

Lotus aegyptia. *Alp. aegypt.* 103. *exot.* 214. *t.* 213. 216. 218. 220. 222. 226.

Ambel. *Rheed. mal* 11. *p.* 51. *t.* 26.

Houttuyn Lin. Pfl. Syſt. 7. p. 213.
Aegytipſche Seeroſe. W.
Habitat in Indiae, Aegypti, Hungariae *aquis.* ♃ (v. v.)
Dentes *foliorum acuminati: Planta americana ſub eodem nomine a Botanicis indicata, videtur differre.* W.

*7. NYMPHAEA *pubeſcens.* W.
N. foliis reniformibus dentatis ſubtus pubeſcentibus, lobis rotundis, calyce tetraphyllo. W.
N. indica foliis amplis eleganter ad ambitum crenatis, ſubtus fulva lanugine tecta, flore albo ſimplici. *Pluk. alm.* 267.
Rauhe Seeroſe. W.
Habitat in India *orientali.* ♃ (v. ſ.)
Folia *ſex uncias et ultra longa, octo vel decem uncias lata reniformia, nec cordata, lobis rotundata, margine profunde et acute dentata, ſuperne ſcabra, ſubtus pilis denſis breviſſimis fuſceſcentibus tecta.* Petiolus *pubeſcens, videtur in ſicco ſpecimine ſemi-teres.* Flos *ut in Nymphaea alba.* Calyx *tetraphyllus viridis obtuſus.* Petala *numeroſa.* W.

1020. BIXA.

Gen. plant. ed. Schreb. n. 887.

Cor. 10-petala. *Cal.* 5-dentatus. *Capſ.* hiſpida, bivalvis.

1. BIXA *Orellana.*
Bixa. *Hort. cliff.* 211. *Mat. med.* 135. *Roy. lugdb.* 477. *Brown. jam.* 254. *Mill. dict.*
Orleana ſ. Orellana folliculis lappaceis. *Pluk. alm.* 272. *t.* 209. *f.* 4. *Comm. hort.* 1. *p.* 65. *f.* 33.
Arbor mexicana, fructu caſtaneae, coccifera. *Bauh. pin.* 419.
Urucu. *Sloan. jam.* 150. *hiſt.* 2. *p.* 52. *t.* 181. *f.* 1. *Piſ. braſ.* 133.
Houttuyn Lin. Pfl. Syſt. 2. *p.* 9.
Gemeiner Orleanbaum. W.
Habitat in America *calidiore, ad foſſas et fontes.* ♄ (v. ſ. ſ. ſ.)

1021. SLOANEA.

Gen. plant. edit. Schreb. n. 888.

Cor. 0. *Cal.* 1-phyllus 5-9-fidus. *Antherae* filamentis infra apicem adnatae. *Capſ.* echinata 3-6-locularis, 3-6-valvis. *Semina* 2 arillo baccato.

1. SLOANEA *dentata.*

S. foliis ovatis, ſtipulis cordato-triangularibus ſerratis. *Swartz. prodr.* 82. *obſerv.* 213. *

S. foliis cordato-ovatis denticulatis, ſtipulis ſerratis. *Sp. pl.* 730.

Sloanea Plumierii. *Aubl. guj.* 1. *p.* 536.*

Sloanea. *Hort. cliff.* 210?

S. amplis caſtaneae foliis, fructu echinato. *Plum. gen.* 49. *ic.* 244.

Caſtanea foliis oblongo-ovatis ſerratis, fructu rotundo maximo echinato. *Mill. dict.*

Houttuyn Lin. Pſl. Syſt. 2. *p.* 12.

Gezähnte Sloanie. W.

Habitat in America *meridionali.* ♄

*2. SLOANEA *Maſſoni.*

S. foliis cordato-ellipticis, ſtipulis linearibus, * calyce quinquepartito, ſetis capſulae longiſſimis. *Swartz. prodr.* 82.

Maſſoniſche Sloanie. W.

Habitat in inſulis Caribaeis. ♄

*3. SLOANEA *ſinemarienſis.*

S. foliis ſubrotundo-ovatis integerrimis, capſulis ovatis ſetoſis ex apice dehiſcentibus. *Swartz. prodr.* 82.

S. (*ſinemarienſis*) foliis ſubrotundis integerrimis, fructu parvo aculeis hispido. *Aubl. guj. p.* 534. *t.* 212. *

Sinemarienſiſche Sloanie. W.

Habitat in inſulis Caribaeis *et ſylvis* Gujanae. ♄

Sloanea (*emarginata*) *foliis oblongis integerrimis emarginatis Sp. pl.* 731. *eſt planta valde dubia, forte nullibi obvia, cujus deſcriptionem Clariſſ. Linnaeus ex icone Cateſbaei concinnavit, ſed planta hujus Auctoris eſt Achras Sapota.* W.

*1022. AUBLETIA.

Gen. pl. ed. Schreb. n. 889.

Cal. 5-phyllus. *Cor.* 5 petala. *Capsula* echinata multilocularis.

*1. AUBLETIA *Tibourbou.*

A. foliis cordato-lanceolatis ferratis subtus hirsutis, capsulis setosis. W.

Apeiba (*Tibourbou*) foliis acute-ferratis hirsutis. *Swartz. prodr.* 82. *Ait. Kew.* 2. *p.* 228.

Apeiba (*Tibourbou*) foliis cordatis ovato-oblongis acutis serrulatis, subtus hirsutis rufescentibus, fructu magno compresso hispido. *Aubl. guj.* 1. *p.* 538. *t.* 213. *

Sloanea. *Loefl. itin.* 311. *

Apeiba. *Marcg. bras.* 123. *t.* 124. *Raj. hist.* 1643.

Braunhaarige Aubletie. W.

Habitat in collibus Gujanae *et* Cajennae *inque insula* Tabago. ♄ (v. s.)

*2. AUBLETIA *Petoumo.*

A. foliis oblongis subcordatis serrulatis subtus incanis, capsulis setosis. W.

Apeiba (*Petoumo*) foliis ellipticis acutis serrulatis subtus incanis. *Swartz. prodr.* 82.

Apeiba (*Petoumo*) foliis ovatis subtus incanis, floribus racemosis luteis. *Aubl. guj.* 1. *p.* 543. *t.* 215. *

Graue Aubletie. W.

Habitat in sylvis Gujanae. ♄

*3. AUBLETIA *aspera.*

A. foliis oblongis subcordatis integerrimis subtus pubescentibus, capsulis muricatis. W.

Apeiba (*aspera*) foliis integerrimis subtus pubescentibus, fructu compresso. *Swartz. prodr.* 82.

Apeiba (*aspera*) fructu rotundo compresso leviter echinato. *Aubl. guj.* 1. *p.* 545. *t.* 216. *

Scharffrüchtige Aubletie. W.

Habitat in Cajenna. ♄

*4. AUBLETIA *laevis.*

A. foliis oblongo-obovatis acuminatis integerrimis glabris, petalis obtusis, capsulis scabris. W.

Apeiba (*laevis*) foliis integerrimis utrinque glabris, fructu aspero depresso. *Swartz. prodr.* 83.

Apeiba (*glabra*) floribus virescentibus, fructu aspero. *Aubl. guj.* 1. *p.* 541. *t.* 214. *

Glatte Aubletie. W.

Habitat in Cajenna. ♄

1023. MAMMEA.

Gen. plant. edit. Schreb. n. 1586.

Cor. 4-petala. *Cal.* 2-phyllus. *Bacca* maxima, 4-sperma.

1. MAMMEA *americana.*

M. foliis obtusissimis striatis, pedunculis brevibus, baccis tetraspermis. *Vahl. eclog.* 2. *p.* 40.

M. staminibus flore brevioribus. *Sp. pl.* 731. *Mill. dict. n.* 1. *Iacq. amer.* 268. *t.* 181. *f.* 82.

M. foliis ovalibus nitidis, fructu subrotundo scabro. *Brown. jam.* 248.

Mammei magno fructu, persicae sapore. *Plum. gen.* 44. *ic.* 170.

Mamay. *Bauh. hist.* 1. *p.* 172. *Dalech. hist.* 1836. *Laet. amer.* 356.

Malus persica maxima, foliis rotundis splendentibus glabris, fructu maximo scabro rugoso. *Sloan. jam.* 179. *hist.* 2. *p.* 123. *t.* 217. *f.* 3.

Arbor indica mamei dicta. *Bauh. pin.* 417. *Raj. hist.* 1665.

Houttuyn Lin. Pfl. Syst. 2. *p.* 16.

Geniessbare Mammei. W.

Habitat in Hispaniola, Jamaica. ♄

Arbor *alta, pyramidalis, ramis scabris.* Folia *opposita, oblonga, obtusa.* Fructus *fulvus, magnitudine capitis infantis, gratissimus, sed cortex et pulpa seminum propria amarissima. Ad polygamiam monoeciam.* Iacq.

2. MAMMEA *humilis.*

M. foliis acutis, pedunculis petiolo longioribus, baccis trispermis. *Vahl. eclog.* 2. *p.* 40. *

Niedrige Mammei. W.

Habitat in insula Montserrat. ♄

Eandem forte esse plantam ac Rheedia lateriflora Linnaei, credit Clariss. Vahl. l. c. W.

1024. OCHNA.

Gen. plant. ed. Schreb. n. 891.

Cor. 5-petala. *Cal.* 5-phyllus. *Baccae* 1-ſpermae, receptaculo ſubrotundo magno affixae.

1. OCHNA *ſquarroſa.*

O. pedunculis multifloris, corollis octopetalis. W.
O. racemis lateralibus. *Sp. pl.* 731. *Fl. zeyl.* 209. * *Roxb. corom.* 1. *p.* 62. *t.* 89. *

Japotapita cinnamomi folio, floribus ſpicatis. *Burm. zeyl.* 123. *t.* 56.

β. Arbor africana, ſubrotundo folio margine denticulis acutis aſpero, floribus pentapetalis atropurpureis. *Pluk. alm.* 41. *t.* 263. *f.* 1. 2.

Houttuyn Lin. Pſl. Syſt. 2. *p.* 21.
Sparrige Ochna. W.
Habitat in India, β. *in* Africa. ♄ (v. f.)

Racemi *perſiſtunt ſquarroſi infra folia à caſu pedicellorum et fructificationum.*

Si planta Plukenetii ad hoc genus pertineat, erit ſpecies diſtincta; differt enim, quoad iconem foliis obtuſis, et corollis pentapetalis, ut et colore petalorum rubro, qui flavus eſt in O. ſquarroſa. W.

*2. OCHNA *parvifolia.*

O. pedunculis unifloris. *Vahl. ſymb.* 1. *p.* 33.
Evonymus (*inermis*) foliis alternis ovatis ſerratis. *Forſk. deſcr.* 204. *
Kleinblättrige Ochna. W.
Habitat in Arabia *felici.* ♄

Refert O. ſquarroſam, demta magnitudine foli[illegible] et inflorescentia. Frutex *ramis teretibus glabris, [illegible]tice cinereo punctato.* Folia *tantummodo in ramulis petiolata oblonga ſerrulata baſi integerrima venoſa nitida unguicularia.* Pedunculi *ad latera ramulorum ſolitarii uniflori, ſuperne ſenſim incraſſati purpurei folio longiores.* Vahl. l. c.

1025. GRIAS.

Gen. plant. ed. Schreb. n. 892.

Cor. 4-petala. *Cal.* 4-fidus. *Stigma* sessile, cruciatum. *Drupa* nucleo octosulcato.

1 GRIAS *cauliflora.*

G. cauliflora. *Sp. pl.* 732. *Swartz. obs.* 215. *

Calophyllum foliis tripedalibus obovatis, floribus per caulem et ramos sparsis. *Brown. jam.* 245.

Palmis affinis Malus Persica maxima, caudice non ramoso, foliis longissimis, flore tetrapetalo pallide luteo, fructu ex arboris trunco. *Sloan. jam.* 179. *hist.* 2. *p.* 123. *t.* 217. *f.* 1. 2.

Houttuyn Lin. Pfl. Syst. 2. *p.* 24.

Stammblütige Grias. W.

Habitat in Jamaicae *uliginosis subalpinis.* ♄

Arbor *saepe* 50-*pedalis.* Rami *terminales simplices breves vel nulli.* Folia *brevius petiolata pendula longissima* 2-3-*pedalia, basi cuneata oblongo-attenuata integerrima venosa rugosa glabra consistentia.* Flores *caulini pedunculati.* Pedunculi *brevissimi squamosi multiflori.* Pedicelli *breves conferti uniflori.* Corollae *magnae albidae.* Swartz. l. c.

1026. CALOPHYLLUM.

Gen. plant. ed. Schreb. n. 1587.

Cor. 4-petala. *Cal.* 4-phyllus, coloratus *Drupa* globosa.

1. CALOPHYLLUM *Inophyllum.*

C. foliis ovalibus. *Sp. pl.* 732. *Fl. zeyl.* 101. *

Arbor indica, mali medicae amplioribus foliis. *Pluk. alm.* 41. *t.* 147. *f.* 3.

Bintangor maritima. *Rumph. amb.* 2. *p.* 211. *t.* 71.

Ponna I. Ponna-maram. *Rheed. mal.* 4. *p.* 76. *t.* 38. *Raj. hist.* 1525.

Houttuyn Lin. Pfl. Syst. 2. *p.* 25.

Grosses Schönblatt. W.

Habitat in India. ♄ (v. s.)

Ex hac arbore venit Resina Tacamahaca dicta; quae in insulis Borboniae, Madagascariae colligitur. Lamarck. encycl. 1. p. 457.

2. CALOPHYLLUM *Calaba.*

C. foliis ovatis obtusis. *Sp. pl.* 732. *Fl. zeyl.* 202. * *Iacq. amer.* 269. *t.* 165. * *Swartz. obs.* 216. *

C. foliis ovatis obtusis: striis parallelis transversis. *Hort. cliff.* 206. *Roy. lugdb.* 475.

Inophyllum flore quadrifido. *Burm. zeyl.* 130. *t.* 60.

Arbor altissima foliis oblongis nitidissimis nervosis. *Brown. jam.* 372.

Mali persicae Mammeae dictae folio arbor. *Sloan. cat.* 180.

Tsierou-ponna. *Rheed. mal.* 4. *p.* 81. *t.* 39.

Houttuyn Lin. Pfl. Syst. 2. *p.* 28.

Kleines Schönblatt. W.

Habitat in Indiis. ♄ (v. s.)

Ad Polygamiam Monoeciam. Iacq.

Possideo tantum americanam varietatem, asiatica est forte diversa. W.

1027. SPARRMANNIA.

Gen. plant. ed. Schreb. n. 893.

Cal. 4-phyllus. *Cor.* 4-petala reflexa. *Nect.* plura torulosa. *Caps.* angulata 5-locularis echinata.

1. SPARRMANNIA *africana.*

S. africana. *Linn. suppl.* 265. *Thunb. Nov. pl. gen.* 5. *p.* 89. * *Retz. obs.* 5. *p.* 25. *n.* 65. *t.* 3. (*synonymum, patria et descriptio vero ad Lagestroemiam pertinent.*)

Africanische Sparrmannie. W.

Habitat in Cap. b. spei *sylvis* Elsebosch, Houtniquas, *inque lateribus montium ad* Lange Kloof. ♄

Frutex *ramis erectis alternis pilosis teretibus.* Folia *alterna longe petiolata dependentia cordata ovata sublobata serrata acuminata novemnervia utrinque hispida.* Petioli *teretes pilosi.* Stipulae *laterales subulatae pilosae erectae.* Pedunculi *oppositifolii petiolis longiores erecti pilosi terminati in umbellam more Geraniorum, involucro polyphyllo subulato brevissimo.* Pedicelli *pilosi.* Calyces *pilosi simplicissimi non aristati.* Petala *arcte reflexa flava.* Nectaria *lutea.* Stamina *atropurpurea.* Pistillum *staminibus multo longius luteum.* Capsula *echinata fusca.* Semina *nigra.*

Flores ante florescentiam pedunculis deflexis, sub flo-

rescentia eriguntur pedunculi, at flores nutant, peracta florescentia eriguntur flores pro germine maturando, eodem modo ac in Dodecatheo.

Herba similis Triumfettis s. Commersoniae exactius, pedunculus et inflorescentia Geraniorum, fructus Hibisci, at aculeatus ut in Geis, inde quasi a pluribus generibus composita.

1028. TILIA.

Gen. plant. edit. Schreb. n. 894.

Cor. 5-petala. *Cal.* 5-partitus. *Capsula* coriacea globosa, 5-locularis, 5-valvis, basi dehiscens, monosperma.

1. TILIA *europaea.*

T. floribus nectario destitutis. *Mat. med. p.* 136. *Gmel. sib.* 4. *p.* 179. *Crantz. austr. p.* 96. *Pollich. pal. n.* 510. *Ludw. ect. t.* 48. *Fl. dan. t.* 553. *Kniph. cent.* 10. *n.* 87. *Knorr. del.* 1. *t. L.* 11. *Roth. germ. I.* 229. *II.* 587. *Willd. arb.* 387.

Tilia. *Hort. cliff.* 204. *Fl. suec.* 432, 471. *Phil. bot.* 259. * *Roy. lugdb.* 477. *Dalib. paris.* 153.

T. foliis cordato-lanceolatis, spongiolis ad nervorum angulos sessilibus. *Hall. helv. n.* 1030.

α. T. (*grandifolia*) foliis cordatis acuminatis serratis subhirsutis, fructu quadriloculari. *Hoffm. germ.* 184.

T. foliis acuminatis serratis subhirsutis, fructibus quadrangularibus subpilosis. *Mill. dict. n.* 2. *Du Roi. harbk.* 2. *p.* 461.

T. platyphyllos. *Scop. carn. n.* 641.

T. femina, folio majore. *Bauh. pin.* 426. *Blackw. t.* 469.

T. urbana. *Gesn. tab. III.*

β. T. montana, maximo folio. *Bauh. pin.* 426.

γ. T. femina, folio minore. *Bauh. pin.* 326.

T. (*parvifolia*) foliis cordatis acuminatis inaequaliter serratis, fructu quinqueloculari. *Hoffm. germ.* 185.

T. (*cordata*) foliis cordatis acuminatis inaequaliter serratis, fructibus quinquelocularibus tomentosis. *Mill. dict. n.* 1. *Du Roi. harbk.* 2. *p.* 466.

T. ulmi folia. *Scop. carn. n.* 642.

δ. T. ulmi folio, semine hexagono. *Raj. angl.* 3. *p.* 473.

γ. T. foliis molliter hirsutis, viminibus rubris, fructu tetragono. *Raj. angl.* 3. *p.* 473. *Du Ham. arb.* 4.

δ. T. bohemica, foliis minoribus glabris, fructu oblongo utrinque acuminato minimo costulato. *Till. pis.* 165. *t.* 49 *f.* 9.

Houttuyn Lin. Pfl. Syst. 2. *p.* 31.

Gemeine Linde. W.

Habitat in Europae *pratis.* ♄ (v. v.)

2. TILIA *americana.*

T. floribus nectario instructis, foliis profunde cordatis argute serratis glabris. *Ait. Kew.* 2. *p.* 229.

T. floribus nectario instructis. *Sp. pl.* 733. *Mill. dict. n.* 3.

Tilia caroliniana. *Wangenh. amer.* 56. *Du Roi. harbk.* 2. *p.* 469.

T. foliis majoribus mucronatis. *Gron. virg.* 58.

T. amplissimis glabris foliis, nostrati similis. *Pluk. mant.* 181.

Houttuyn Lin. Pfl. Syst. 2. *p.* 35.

Schwarze Linde. W.

Habitat in Virginia, Canada. ♄ (v. v.)

*3. TILIA *pubescens.*

T. floribus nectario instructis, foliis basi truncatis obliquis denticulato-serratis subtus pubescentibus. *Ait. Kew.* 2. *p.* 229.

Tilia caroliniana. *Mill. dict. n.* 4.

Tilia americana. *Wangenh. amer.* 55.

Feinbehaarte Linde. W.

Habitat in Carolina. ♄ (v. f.)

*4. TILIA *alba.*

T. foliis profunde cordatis subsinuatis dentatis, subtus tomentosis. *Ait. Kew.* 2. *p.* 230. *Willd. arb.* 389. *Waldstein et Kitaibel pl. hung. t.* 3.

T. (*tomentosa*) foliis cordatis acutis serratis, subtus tomentosis. *Moench. weissenst.* 136.

Tilia americana. *Du Roi. harbk.* 2. *p.* 467.

Weisse Linde. W.

Habitat in Hungaria. ♄ (v. v.)

Folia *subtus nivea.* Flores *ut in T. americana sed minores. Clariss. Aiton, patriam hujus Americam esse, dixit, sed a nullo peregrinatore indicata est. Amicus meus Clariss. Kitaibel sylvas hujus speciei in Hun-*

garia nuper detexit, et mecum specimina communicavit, iis examussim simillima, quae ex hortis nostris accepi; hinc de origine americana hujus valde dubito. W.

1029. LAETIA.

Gen. plant. edit. Schreb. n. 895.

Cor. 5-petala s. o. *Cal.* 5-phyllus. *Fructus* 1-locularis, trigonus. *Semina* arillo pulposo.

1. LAETIA *apetala.*

L. floribus apetalis, pedunculis subtrifloris axillaribus, foliis oblongis obtusis serrulatis nitidis. W.

L. floribus apetalis. *Sp. pl.* 733. *Iacq. amer.* 167. *t.* 108. * *Swartz. obs.* 219.

Guidonia Laetia. *Loefl. it.* 190.

Houttuyn Lin. Pfl. Syst. 2. *p.* 37.

Dreyblütige Lätie. W.

Habitat in America. ♄

*2. LAETIA *Guidonia.*

L. floribus apetalis, pedunculis unifloris terminalibus, foliis oblongis acuminatis serratis pubescentibus. *Swartz. prodr.* 83.

Guidonia foliis ovatis utrinque porrectis alternis quandoque crenatis, racemis laxis alaribus. *Brown. jam.* 249.

Einblütige Lätie. W.

Habitat in Jamaica. ♄

*3. LAETIA *Thamnia.*

L. floribus apetalis, pedunculis multifloris subdivisis axillaribus, foliis oblongis acutis suberenatis nitidis. *Swartz prodr.* 83.

Thamnia foliis ovatis levissime crenatis laete virentibus nitidis alternis, petiolis brevibus, pedunculis geniculatis. *Brown. jam.* 245.

Vielblütige Lätie. W.

Habitat in Jamaica. ♄

4. LAETIA *completa.*

L. floribus corollatis, foliis ovatis obtusis serratis rugosis glabris. W.

L. floribus petaloideis completis. *Sp. pl.* 733. *Iacq. amer.* 167. *t.* 183. *f.* 60.

Houttuyn Lin. Pfl. Syſt. 2. p. 38.
Vollkommene Lätie. W.
Habitat in America. ♄
Laetiae apetalae Ludiis ſunt affines, ſed differunt fructus ſtructura. W.

*1030. RYANIA.

Vahl. eclog. 1. p. 51.

Cal. 5-phyllus, perſiſtens, coloratus. *Cor.* o. *Stigmata* 4. *Bacca* ſuberoſa unilocularis polyſperma.

*1. RYANIA *ſpecioſa.*

R. ſpecioſa. *Vahl. eclog. 1. p. 51. t. 9.* *
Prächtige Ryanie. W.
Habitat in inſula Trinitatis. ♄
Arbor *ramis ſubcineraſcentibus.* Folia *alterna petiolata oblonga acuminata integerrima venoſa glabra, coſta media ſubtus pulverulenta.* Pedunculi *uniflori axillares.* Flores *ſpecioſi.* W.

1031. GREWIA.

Gen. pl. ed. Schreb. n. 896.

Cal. 5-phyllus. *Cor.* 5-peta... *Nectar.* ſquamae 5. *Drupa* quadriloba 4-locularis. *Nuce* 1-2-ſperma.

1. GREWIA *occidentalis.*

G. foliis ſubrotundo-ovatis obtuſis dentatis glabris, pedunculis ſolitariis unifloris. W.
G. foliis ſubovatis, floribus ſolitariis. *Sp. pl.* 1367. *Mill. dict. n.* 1. *Willich. obſ. n.* 94. *Kniph. cent.* 9. *n.* 43.
G. corollis acutis. *Hort. cliff.* 433. *Du Ham. arb.* 1. *p.* 276. *t.* 108.
Ulmifolia arbor africana baccifera, floribus purpureis. *Pluk. alm.* 393. *t.* 237. 1.
Ulmi facie arbuſcula aethiopica, ramulis alatis, floribus purpuraſcentibus. *Comm. hort.* 1. *p.* 165. *t.* 85. *Seb. theſ.* 1. *p.* 46. *t.* 26. *f.* 3. *Raj. dendr.* 13.
Houttuyn Lin. Pfl. Syſt. 4. *p.* 261.

Africanische Grewie. W.
Habitat ad Cap. b. spei. ♄ (v. v.)

*2. GREWIA *populifolia.*

G. foliis orbiculatis, pedunculis solitariis unifloris. *Vahl. symb.* 1. *p.* 33. *
Chadara tenax. *Forsk. descr. p.* 105. *n.* 23. *
Pappelblättrige Grewie. W.
Habitat in Arabia *felici.* ♄

Affinis quam maxime G. occidentali, habitus *vero laxior*, folia *orbiculata Populi tremulae dependentia*, pili *stellati subtus.* Vahl. l. c.

3. GREWIA *orientalis.*

G. foliis ovatis crenatis utrinque scaberrimis, pedunculis axillaribus trifloris. *Vahl. symb.* 1. *p.* 34.
G. foliis sublanceolatis, floribus solitariis. *Sp. pl.* 1367. *Fl. zeyl.* 324. *
G. corollis obtusis. *Roy. lugdb.* 467. *Hort. cliff.* 433.
Pai-paraea. *Rheed. mal.* 5. *p.* 91. *t.* 46. *Raj. hist.* 1624.
Frutex baccifer malabaricus, fructu plano rotundo piloso tetragono. *Pluk. alm.* 275. *t.* 50. *f.* 4.
Houttuyn Lin. Pfl. Syst. 2. *p.* 262.
Ostindische Grewie. W.
Habitat in India *orientali.* ♄ (v. f.)

Folia *obtusiuscula basi utrinque saepe triglandulosa, crenata, subtus punctis numerosissimis, quibus insident pili stellati.* Petioli, Pedunculi, Rami *superne*, Calyces*que intense pilosi.* Vahl. l. c.

Possideo varietatem vel speciem ex India orientali foliis *duplo longioribus quinque uncialibus, quae praeter magnitudinem a vulgari differt*: foliis *basi cordatis*, stipulis *lineari-subulatis petiolo multo longioribus, denique* petalis *linearibus fere longitudine calycis.* W.

4. GREWIA *Mallococca.*

G. foliis cordatis ovato-oblongis crenatis scabris, pedicellis axillaribus trifloris, fructu tetracocco. *Lin. suppl.* 409. *Forst. prod. n.* 327.
Mallococca crenata. *Forst. gen. n.* 39. *Forst. Nov. Act. Ups.* 3. *p.* 179. *
Rauhfrüchtige Grewie. W.
Habitat in locis insulae Tongatabu *atque in montosis insulae* Huaheine. ♄

Difficile differentia eruitur, qua a praecedente dignoscatur.

*5. GREWIA *laevigata.*
G. foliis ellipticis acuminatis utrinque laevibus basi integerrimis, pedunculis trifloris. *Vahl. symb.* 1. *p.* 34.*
Glatte Grewie. W.
Habitat in India *orientali.* ♄ (v. s.)
Differt ab insequente: foliis *longioribus basi integerrimis eglandulosis*, pedunculis *trifloris longis*. Vahl. l. c.

*6. GREWIA *glandulosa.*
G. foliis ovato-lanceolatis acuminatis utrinque laevibus, basi glandulosis, floribus solitariis subsessilibus. *Vahl. symb.* 1. *p.* 34.
Drüsige Grewie. W.
Habitat in insula Mauritii. ♄
Rami *scabriusculi.* Folia *ovato-lanceolata acuminata acuta glabra utrinque laevia crenata, crenis* 3-5, *basi proximis glandulosis.* Petiolus *brevis.* Flores *axillares solitarii brevissimi pedunculati.* Fructificatio *ut in reliquis.* Vahl. l. c.

*7. GREWIA *hirsuta.*
G. foliis lanceolato-ovatis mollibus, calycibus pilosissimis, pedunculis trifloris. *Vahl. symb.* 3. *p.* 34.*
Rauhe Grewie. W.
Habitat in summitate montium Indiae *orientalis.* ♄ (v. s.)
Facili negotio distinguitur a reliquis, foliis *mollissimis lanceolato-ovatis.* Vahl. l. c.

*8. GREWIA *excelsa.*
G. foliis oblongis subtus tomentosis incanis. *Vahl. symb.* 1. *p.* 35.
Chadara (*arborea*) foliis ovatis serratis glabris. *Forsk. descr.* 105.*
Hohe Grewie. W.
Habitat in Arabia *felici.* ♄
Folia *inaequaliter obtuse serrata, supra laevia nervoso-venosa, subtus incana.* Pedunculi *axillares saepe solitarii triflori pedicellati ungulati.* Vahl. l. c.

9. GREWIA *asiatica.*
G. foliis cordato-subrotundis subtus canis, pedunculis axillaribus subquaternis, petiolo longioribus. *Vahl. symb.* 1. *p.* 35.*

G. foliis cordatis. *Mant.* 122. *Sonnerat. itin.* 2. *p.* 191 *t.* 138. *

Houttuyn Lin. Pfl. Syſt. 2. *p.* 263.
Aſiatiſche Grewie. W.
Habitat in Suratte. ♄

Arbor *ramis vix tomentoſis.* Stipulae *lanceolatae.* Folia *alterna petiolata cordata ſubrotunda acutiuſcula quinquenervia vix lobata ſubtus tomentoſa magnitudine Mali.* Petioli *teretes tomentoſi foliis quintuplo breviores.* Pedunculi *axillares ſaepius quaterni trifidi triflori foliis dimidio breviores.* Petala *calyce non majora.* Baccae *parvae acidae.*

10. GREWIA *tiliaefolia.*

G. foliis cordato-ſubrotundis utrinque glabris, pedunculis petiolo brevioribus. *Vahl. ſymb.* 1. *p.* 35. *
Microcos (*lateriflora*) pedunculis axillaribus confertis dichotomis. *Sp. pl.* 734. *Fl. zeyl.* 208. *
Hamdamanias. *Herm. zeyl.* 3.
Lindenblättrige Grewie. W.
Habitat in India *orientali.* ♄

Similis G. aſiaticae, diverſa vero: foliis *duplo majoribus obtuſe ſerratis,* petiolis *vix incraſſatis,* ſtipulis *ſemicordatis nec ſubulatis,* pedunculis *petiolo dimidio brevioribus, minime vero duplo longioribus,* floribus *duplo minoribus.* Vahl. l. c.

11. GREWIA *velutina.*

G. foliis ovalibus utrinque molliſſimis ſubtus incanis, pedunculis axillaribus ſubternis trifloris. *Vahl. ſymb.* 1. *p.* 35. *

Chadara (*velutina*) foliis alternis ovato-acutis ſerratis velutinis baſi obliquis. *Forſk. deſcr.* 106. *
Weichblättrige Grewie. W.
Habitat in Arabia *felici.* ♄

A G. hirſuta differt: ramis foliisque *minime piloſis, ſed tomento tenuiſſimo albidis, imprimis ſubtus, demum* ſerraturis *minutioribus. A G. Mallocca differt:* foliis *molliſſimis.* Vahl. l. c.

*1032. MAERUA.

Vahl. ſymb. 1. p. 36.

Cal. 4-fidus tubo nectarifero. *Cor.* o. *Stigma* ſeſſile. *Drupa?*

*1. MAERUA *uniflora.*

M. pedunculis axillaribus terminalibusque unifloris, nectariis diviſis. *Vahl. ſymb. 1, p. 36.* *
Maerua craſſifolia. *Forſk. deſcr.* 104. *
Einblumige Märua. W.
Habitat in Arabia *felici.*

*2. MAERUA *racemoſa.*

M. floribus racemoſis, nectariis integris, foliis retuſis. *Vahl. ſymb. 1. p. 36.* *
Traubentragende Märua. W.
Habitat in Arabia *felici.* ♄

Folia *minus craſſa quam in priori.* Habitus, Calyx, Germen, Stylus *et* Stigma *ut in praecedente ideoque hujus generis, quamvis nectario integro gaudet.* Vahll. c

1033. MICROCOS.

Gen. pl. ed. Schreb. n. 897.

Cal. 5-phyllus. *Cor.* 5-petala. *Nectar.* o. *Drupa* nuce triloculari.

1. MICROCOS *paniculata.*

M. panicula terminali. *Sp. pl.* 733. *Fl. zeyl.* 207. *
Grewia (*Microcos*) foliis ovato-oblongis, floribus paniculatis. *Syſt. veg.* 689.
Microcos foliis alternis oblongis acuminatis. *Burm. zeyl.* 159. *t.* 74.
Schageri Cottam. *Rheed. mal.* 1. *p.* 105. *t.* 56.
Houttuyn Lin. Pfl. Syſt. 2. *p.* 264.
Riſpentragende Microcos. W.
Habitat in India *orientali.* ♄ (v. ſ.)

Rami *teretes glabri, juniores tomentoſi.* Folia *alterna oblonga acuminata, apice ſerrata, baſi obliqua, trinervia venoſa, venis partialibus horizontalibus, ſubtus tomentoſa.* Panicula *terminalis bracteata.* W.

*1034. MARILA.

Gen. plant. edit. Schreb. n. 1756.

Cor. 5-phyllus. *Cor.* 5-petala. *Stigma* ſimplex. *Capſ.* 4-locularis polyſperma.

*1. MARILA *racemoſa.*

M. racemoſa. *Swartz. prodr.* 84.

Traubige Marile. W.

Habitat in inſulis Montſerrat *et* Chriſtopher Americes. ♄

1035. ELAEOCARPUS.

Gen. pl. ed. Schreb. n. 898.

Cor. 5-petala, lacera. *Anthera* apice 2-valvi. *Cal.* 5-phyllus. *Drupa* nucleo criſpo.

1. ELAEOCARPUS *ſerratus.*

E. foliis alternis lanceolato-ellipticis ſerratis, racemis axillaribus. *Vahl. ſymb.* 3. *p.* 67.

E. ſerrata. *Sp. pl.* 754. *Retz. obſ.* 4. *p.* 27. *

Elaeocarpus. *Fl. zeyl.* 206.

Elaeocarpus foliis lauri ſerratis, floribus ſpicatis. *Burm. zeyl.* 39. *t.* 40.

Ganitrus. *Rumph. amb.* 3. *p.* 60. *t.* 101.

Perin-Kara. *Rheed. mal.* 4. *p.* 51. *t.* 24. *Raj. hiſt.* 1546. *dendr.* 42.

Houttuyn Lin. Pſl. Syſt. 2. *p.* 40.

Geſägter Ganiterbaum. W.

Habitat in India. ♄ (v. ſ.)

Rumphius *plures ſpecies commemorat.* Stamina *in Zeylanica* 20, *in Javanica* 8, *in Burmanniana* 16, 20 *a me viſa. In nupero ſpecimine vidi vel aliam ſpeciem vel varietatem, cui*

Calyx 5-*partitus, acutus.* Petala 3, *unguiculata, calyce longiora, lacera ramentis capillaribus.* Filamenta 8, *brevia.* Antherae *columnares, dehiſcentes apice bivalvi.* Germen *ſuperum, ſubgloboſum.* Stylus *filiformis, longitudine ſtaminum.* Stigma *ſimplex.*

Rami *teretes cicatriſati glabri.* Folia *petiolata tripollicaria obtuſe ſerrata glabra nervoſo-venoſa.* Racemi *axillares.* Flores *diſtantes.* Vahl l. c.

2. ELAEOCARPUS *dentatus.*

E. foliis alternis oblongis ſuperne dentato-ſerratis, race-

mis axillaribus, floribus monogynis. *Vahl ſymb.* 3. *p.* 67.

E. (*ſerratus*) monogynus, foliis alternis oblongis ſerratis, racemis axillaribus. *Lin. ſuppl.* 266. (*excluſo ſynonymo Syſt. veg.*)

Dicera (*dentata*) monogyna, foliis oblongis acuminatis dentatis, racemis ſimplicibus axillaribus laxis. *Forſt. prod. n.* 226. *Forſt. gen.* 40. *n.* 1.

Gezähnter Ganiterbaum. W.

Habitat in No[illegible]ndia. ♄

Rami *teretes* [illegible]*ati glabri.* Ramuli *pubeſcentes.* Folia *petiolata* [illegible]*erna bipollicaria, ſuperne remote dentato-ſerrata baſi acuta, utrinque glabra, excepto in coſta, ſupra nervoſa ſubtus ſubvenoſa.* Petioli *villoſi.* Vahl l. c.

3. ELAEOCARPUS *Dicera.*

E. foliis oppoſitis ovatis duplicato-ſerratis, racemis compoſitis, floribus tetragynis. *Vahl. ſymb.* 3. *p.* 67. *

E. tetragynus, foliis oppoſitis ovatis duplicato-ſerratis, racemis lateralibus oppoſitis. *Lin. ſuppl.* 266.

Dicera (*ſerrata*) foliis oppoſitis cordato-ovatis inaequaliter ſerratis, racemis lateralibus compoſitis. *Forſt. prod. n.* 227. *Forſt. gen.* 40. *n.* 2.

Viergriffliger Ganiterbaum. W.

Habitat in Nova Zeelandia. ♄

Structura *floris convenit cum E. dentato, at differt:* ſtylis *quatuor,* fructu *baccato quadriloculari: loculis diſpermis.*

*4. ELAEOCARPUS *integrifolius.* †

E. foliis alternis ovato-oblongis obtuſis integerrimis, racemis axillaribus ſimplicibus, floribus quadrifidis. *Lamarck. encycl.* 2. *p.* 597. *

Ganitrum oblongum. *Rumph. amb.* 3. *p.* 163. *t.* 102. *

Ungezähnter Ganiterbaum. W.

Habitat in inſula Mauritii. ♄

5. ELAEOCARPUS *copalliferus.*

E. foliis integerrimis, panicula terminali. *Vahl ſymb.* 3. *p.* 67. *

E. (*copalliferus*) foliis integris. *Retz. obſ.* 4. *p.* 27. *

Vateria indica. *Sp. pl.* 734. *Fl. zeyl.* 204.

Paenoe. *Rheed. mal.* 4. *p.* 33. *t.* 15.

Houttuyn Lin. Pfl. Syſt. 2. *p.* 48.

Copaltragender Ganiterbaum. W.
Habitat in Zeylona. ♄

Calycem *non superum invenio, ut habet Celeb. Retzius, tamen eandem esse cum nostra, omnino persuasus sum.* Vahl l. c.

*1036. LEGNOTIS.

Gen. plant. edit. Schreb. n. 900.

Cal. 5-fidus. *Cor.* 5-petala receptaculo inserta lacera. *Caps.* 3-locularis.

*1. LEGNOTIS *elliptica.*

L. foliis ellipticis, floribus pedicellatis. *Swartz. prodr.* 84.
Elliptische Saumblume. W.
Habitat in Jamaica. ♄ (v. s.)

Folia *oblonga acuminata integerrima*, Flores *bini vel solitarii axillares pedunculati.* Pedunculi *uniflori.* W.

*2. LEGNOTIS *Cassipourea.*

L. foliis ovatis, floribus sessilibus. *Swartz. prod.* 84.
Cassipourea gujanensis. *Aubl. guj.* 1. *p.* 529. *t.* 211. *
Sitzende Saumblume. W.
Habitat in locis paludosis Gujanae. ♄

*1037. MYRODENDRUM.

Gen. plant. edit. Schreb. n. 901.

Cal. 5-dentatus. *Cor.* 5-petala. *Stigma* 5-lobum. *Pericarp.* 5-loculare, loculis monospermis.

*1. MYRODENDRUM *amplexicaule.* W.

Houmiri balsamifera. *Aubl. guj. p.* 564. *t.* 225. *
Stielumfassender Balsambaum. W.
Habitat in Cajenna, Gujana. ♄

Arbor *procera.* Folia *alterna lanceolata acuta, sessilia amplexicaulia crenata venosa utrinque glabra.* Flores *terminales albi parvi corymbosi.* W.

*1038. LEMNESCIA.

Gen. pl. ed. Schreb. n. 902.

Cal. 5-dentatus. *Cor.* 5-petala. *Nectarium* cyathiforme ſtaminiferum. *Capſula?* 5-locularis, loculis 1-ſpermis.

*1. LEMNESCIA *floribunda.* W.

Vantanea gujanenſis. *Aubl. guj.* 1. *p.* 572. *t.* 229.*

Vielblütige Lemneſcie. W.

Habitat in Gujana. ♄

Folia *alterna oblonga acuminata integerrima venoſa.* Flores *coccinei ſpecioſi, in corymbo multifloro terminali.* W.

*1039. ASCIUM.

Gen. plant. ed. Schreb. n. 903.

Cal. 5-phyllus. *Cor.* 5-petala. *Bacca* 4-locularis, loculis diſpermis.

*1. ASCIUM *violaceum.*

A. violaceum. *Vahl eclog. p.* 41.*

Norantea gujanenſis. *Aubl. guj.* 1. *p.* 554. *t.* 220.*

Violette Becherblume. W.

Habitat in ſylvis paludoſis Gujanae *et in inſula* Trinitatis. ♄

Arbor *altiſſima* 80-*pedalis.* Folia *alterna obovata, breve petiolata, coriacea, reticulato-venoſa, integerrima, emarginata mucronata glabra.* Racemus *terminalis ſecundus.* Flores *parvi violacei,* Bractea *pedicellata aſcidiformi coccinea magna, ſuffulti.* W.

1040. LECYTHIS.

Gen. plant. ed. Schreb. n. 904.

Cor. 6-petala. *Cal.* 6-phyllus. *Nectarium* lingulatum, ſtaminiferum. *Pericarp.* circumſciſſum, polyſpermum.

1. LECYTHIS *Ollaria.*

L. foliis ſeſſilibus cordato-ovatis ſubintegerrimis. *Syſt. veg.* 410. *Loeſl. it.* 189.

Jacapucaya. *Margr. braſ.* 128. *Piſ. braſ.* 135.

Houttuyn Lin. Pfl. Syſt. 2. *p.* 43.
Herzblättriger Topfbaum. W.
Habitat in Braſilia, Cumana. ♄
Folia *alterna, ſeſſilia. Flos Fructusque ſingulares.*
Natura *fructu ollas producit, ut in Cucurbita et Creſcentia lagenas.*

2. LECYTHIS *minor.*
L. foliis petiolatis lanceolatis ſerratis. *Syſt. veg.* 410.
Piſo, amer. 168. *t.* 109.
Houttuyn Lin. Pfl. Syſt. 2. *p.* 45.
Sägeblättriger Topfbaum. W.
Habitat Carthagenae Americes *in ſylvis.* ♄

*3. LECYTHIS *grandiflora.*
L. foliis petiolatis oblongis acutis integerrimis, racemis axillaribus terminalibusque petiolo multoties longioribus petalis obtuſis. W.
L. (*grandiflora*) foliis ovatis, florum pedunculis craſſis. *Aubl. guj.* 2. *p.* 712. *t.* 283. *
Groſsblütiger Topfbaum. W.
Habitat in ſylvis Gujanae. ♄

*4. LECYTHIS *amara.*
L. foliis petiolatis oblongis acuminatis integerrimis, racemis axillaribus terminalibusque petiolo duplo longioribus, petalis acutis. W.
L. (*amara*) foliis ovato-lanceolatis acuminatis, fructu parvo, nucleo amaro. *Aubl. guj.* 2. *p.* 716. *t.* 286. *
Bitterer Topfbaum. W.
Habitat in ſylvis Gujanae. ♄

*5. LECYTHIS *Zabucajo.*
L. foliis petiolatis lanceolatis acuminatis integerrimis, racemo terminali, petalis acutis. W.
L. (*Zabucajo*) foliis lanceolato-oblongis acuminatis, fructu magno, nucleo eduli. *Aubl. guj.* 2. *p.* 718. *t.* 288. (*excluſis ſynonymis.*)
Eſsbarer Topfbaum. W.
Habitat in ſylvis Gujanae. ♄

*6. LECYTHIS *Idatimon.*
L. foliis petiolatis oblongis acutis integerrimis, racemis axillaribus, pedunculis glanduloſis, petalis obtuſis. W.
L. (*Idatimon*) foliis ovato-lanceolatis acuminatis, fructu parvo quadriloculari. *Aubl. guj.* 2. *p.* 721. *t.* 289. *

β. L. (*lutea*) foliis lanceolatis oblongis acuminatis, flore parvo. *Aubl. guj.* 2. *p.* 721.
Drüsiger Topfbaum. W.
Habitat in sylvis Gujanae. ♄

*7. LECYTHIS *parviflora.*
L. foliis petiolatis oblongis acuminatis integerrimis, racemis paniculatis terminalibus, petalis acutis. W.
L. (*parviflora*) foliis ovato-lanceolatis acuminatis, fructu parvo biloculari, operculo cum appendice lignosa intus producta. *Aubl. guj.* 2. *p.* 717. *t.* 287. *
Kleinblütiger Topfbaum. W.
Habitat ad fluviorum ripas Gujanae. ♄

*8. LECYTHIS *bracteata.* W. †
L. foliis petiolatis elliptico-obovatis acuminatis integerrimis, racemis lateralibus, calyce bracteato, cortice fructus duplici. W.
Couroupita gujanensis. *Aubl. guj.* 2. *p.* 708. *t.* 282. *
Beblätterter Topfbaum. W.
Habitat in Cajenna. ♄
Distincta a reliquis: Bracteis *binis ad basin calycis, et* cortice *fructus duplici.* W.

*1041. ALANGIUM.

Juss. gen. pl. ed. Usteri 358.

Cal. 6-s. 10-dentatus superus. *Cor.* 6-s. 10-petala. *Bacca* corticosa 2-3-sperma.

1. ALANGIUM *decapetalum.*
A. floribus decapetalis, ramis spinescentibus. *Vahl symb.* 2. *p.* 61.
A. (*decapetalum*) spinosum, foliis alternis oblongis, baccis glabris subtrispermis. *Lamarck. encycl.* 1. *p.* 173. *
Grewia (*salvifolia*) foliis oblongis integerrimis, floribus axillaribus pluribus pedicellatis, petalis recurvis linearibus. *Lin. suppl.* 409. *
Baccifera indica, fructu rotundo umbilicato, cerasi magnitudine, dicocco. *Raj. hist.* 1497.
Angolam. *Rheed. mal.* 4. *p.* 39. *t.* 17.
Zehnblättriges Alangium. W.
Habitat in India *orientali.* ♄
Rami *teretes glabri sparsi, superne vix villosi, apice in spinam desinentes.* Folia *petiolata tripollicaria la-*

to-lanceolata membranacea venosa, subtus pallidiora subtrinervia, secundum nervos rare pilosa, utrinque acuta integerrima. Pedunculi *axillares plerumque terni semiunguiculares tomentosi, superne sub germine annulati articulati.* Calyces *et* Petala *extus tomentosa.* Bacca *magnitudine nucis Coryli; lineis aliquot elevatis, farinoso-subvillosa.* Vahl l. c.

*2. ALANGIUM *hexapetalum.*

A. floribus hexapetalis, ramis inermibus. *Vahl symb.* 2. *p.* 62.

A. (*hexapetalum*) inerme, foliis ovato-lanceolatis alternis, baccis tomentosis monospermis. *Lamarck encycl.* 1. *p.* 173.*

Prunifera indica, arbor fructu umbilicato corticoso persici simili. *Raj. hist.* 1483.

Arbor baccifera maderaspatana. *Pluk. amalth.* 24. *t.* 370. *f.* 1?

Kara-Angolam. *Rheed. mal.* 4. *p.* 55. *t.* 26.

Sechsblättriges Alangium. W.

Habitat in India *orientali.* ♄

Differt a praecedente: foliis *latioribus in acumine longiori productis et notis indicatis, caeterum satis simile.* Vahl l. c.

1042. MENTZELIA.

Gen. pl. ed. Schreb. n. 907.

Cor. 5-petala. *Cal.* 5-phyllus. *Caps.* infera, cylindrica, polysperma.

1. MENTZELIA *aspera.*

M. caule ramoso, pedunculis axillaribus, petalis crenatis obtusis. W.

Mentzelia. *Hort. cliff.* 492. *Amoen. acad.* 5. *p.* 398.* *Loefl. it.* 223. *Mill. dict. n.* 1.

M. foliis et fructibus asperis. *Plum. gen.* 41. *ic.* 174. *f.* 1.

M. setis uncinatis munita, foliis lobatis, fructibus sessilibus singularibus ad divaricationes ramorum. *Brown. jam.* 249.

Onagra americana, folio betonicae, fructu hispido. *Tournef. inst.* 302.

Houttuyn Lin. Pfl. Syst. 7. *p.* 216.

Scharfe Mentzelie. W.
Habitat in America.

*2. MENTZELIA *hispida*. W.
M. caule dichotomo, pedunculis unifloris in caulis dichotomia, petalis integerrimis cuspidatis. W.
Mentzelia (*aspera*) foliis ovato-lanceolatis biserratis incisis, floribus solitariis sessilibus. *Cavan. ic.* 1. *p.* 51. *t.* 70. * (*exclusis synonymis.*)
Rauhe Mentzelie. W.
Habitat in Mexico. ♃
Diversissima a praecedente. W.

1043. LOASA.

Gen. plant. ed. Schreb. n. 908.

Cor. 5-petala. *Cal.* 5-phyllus. *Caps.* semiinfera, 1-locularis, semitrivalvis, polysperma.

1. LOASA *hispida*.
L. hispidissima, foliis alternis bipinnatifidis, laciniis calycinis margine revolutis, corolla reflexa. *Lamarck. encycl.* 3. *p.* 554. *
L. hispida. *Syst. nat. ed.* 13. *p.* 364.
L. urens. *Iacq. obs.* 2. *p.* 15. *t.* 38.
Loasa. *Adans. fam.* 2. *p.* 501?
Houttuyn Lin. Pfl. Syst. 7 *p.* 218. *t.* 53. *B.*
Brennende Loase. W.
Habitat in Peru. ⊙
Petala *flava*. Nectaria *alba punctis rubris viridibusque*. Filamenta *in* 5 *fasciculos interstitia nectariorum occupantia*. Stamina *primum erecta, demum reflexa*. *Affinitate* Mentzeliae *accedit*. Iacq.

*2. LOASA *contorta*.
L. scandens, foliis oppositis petiolatis subruncinatis, capsula oblonga contorta nutante. *Lamarck. encycl.* 3. *p.* 554. * *illust. gen. t.* 426. *f.* 2.
Gedrehte Loase. W.
Habitat in Peru.

*3. LOASA *acanthifolia*.
L. foliis oppositis pinnatifidis, superioribus sessilibus, calyce reflexo, petalis apice bidentatis. *Lamarck. encycl.* 3. *p.* 555. *

Ortiga chilienſis urens Acanthi folio. *Feuill. peruv.* 2. *p.* 757. *t.* 43.
Bärenklaublättrige Loaſe. W.
Habitat in Chili.

*4. LOASA *grandiflora.*
L. hiſpida, foliis oppoſitis alternisque cordato-ovatis lobatis, petalis planiuſculis, flore maximo. *Lamarck. encycl.* 3. *p.* 555. *
Groſsblütige Loaſe. W.
Habitat in Peru.

*5. LOASA *chenopodifolia.*
L. foliis ſubovatis inciſo-dentatis, racemis laxis folioſis terminalibus, floribus cernuis. *Lamarck. encycl.* 3. *p.* 556. *
Gänſefuſsblättrige Loaſe. W.
Habitat in Peru.

*6. LOASA *nitida.*
L. proſtrata, foliis cordato-lobatis dentatis, ſupra nitidis, ſuperioribus ſeſſilibus, pedunculis axillaribus. *Lamarck. encycl.* 3. *p.* 556. *
Glänzende Loaſe. W.
Habitat in rupibus Limae. ⊙

*1044. STERBECKIA.

Gen. plant. edit. Schreb. n. 909.

Cal. 3-ſ. 5-phyllus. *Cor.* 3-ſ. 5-petala. *Capſula* corticoſa non dehiſcens leguminiformis polyſperma. *Semina* imbricata in pulpa nidulantia.

*1. STERBECKIA *lateriflora.* W.
Singana gujanenſis. *Aubl. guj.* 1. *p.* 574. *t.* 230. *
Seitenblütige Sterbeckie. W.
Habitat in ſylvis Gujanae. ♄

Frutex *ſcandens.* Folia *ſuboppoſita petiolata elliptica acuminata integerrima venoſa glabra.* Pedunculi *multiflori breviſſimi laterales.* Flores *albi parvi.* W.

1045. LAGERSTROEMIA.

Gen. plant. edit. Schreb. n. 910.

Cor. 6-petala. *Cal.* 6-fidus, campanulatus. *Stam.* multa: horum 6 exteriora crassiora. *Caps.* 4-s. 6-locularis polysperma.

1. LAGERSTROEMIA *indica.*

L. petalis crispis, panicula terminali, foliis subrotundo-ovatis acutis glabris. W.

L. foliis ovatis, calycibus nudis laevibus. *Retz. obs.* 5. *p.* 25. *et p.* 20. *

L. indica. *Sp. pl.* 734. *Thunb. jap.* 224. * *Loureiro cochin.* 415. * *Curt. mag.* 405.

Tsiin-kin. *Rumph. amb.* 7. *p.* 61. *t.* 28.

Sibi. *Kaempf. amoen.* 855.

Houttuyn Lin. Psl. Syst. 4. *p.* 18.

Chinesische Lagerströmie. W.

Habitat in China, Cochinchina, Japonia. ♄ (v. f.)

Arbor *Punicae magnitudinis.* Folia *opposita, interdum alterna, subsessilia, oblonga, integerrima, glabra: floralia subrotunda.* Thyrsus *terminalis, laxus, pedicellis trifidis s. trifloris.* Flores *incarnati: Petalis longe unguiculatis*, 6, *mesenterii instar crispis.*

*2. LAGERSTROEMIA *Reginae.*

L. petalis undulatis, panicula terminali, foliis oblongis glabris. W.

Lagerstroemia Reginae. *Roxb. corom.* 1. *p.* 46. *t.* 65. *

L. (*Flos Reginae*) foliis ovato-oblongis, calycibus rugosis tomentosis. *Retz. obs.* 5. *p.* 25. * *et* 1. *p.* 20. *

Adambea glabra. *Lamarck. encycl.* 1. *p.* 39.

Alcea indica arborea, pericarpio carnoso in plura loculamenta partito. *Raj. hist.* 1902.

Adamboe. *Rheed. mal.* 4. *p.* 45. *t.* 20. 21.

Prächtige Lagerströmie. W.

Habitat in sylvis Calcuttae, Javae. ♄

*3. LAGERSTROEMIA *hirsuta.* W.

L. petalis planis, panicula corymbosa terminali, foliis oblongis pubescentibus. W.

Adambea hirsuta. *Lamarck. encycl.* 1. *p.* 39.

Alcea indica arborea elatior, pericarpio crasso subaspero. *Raj. hist.* 1902.

Katou-Adamboe. *Rheed. mal.* 4. *p.* 47. *t.* 22.
Behaarte Lagerſtrömie. W.
Habitat in montoſis Malae *et* Poigae *provinciis* Malabariae. ♄

4. LAGERSTROEMIA *Münchhauſia.* W.

L. petalis planis, racemo ſubcompoſito terminali, foliis ovatis glabris. W.

Münchhauſia ſpecioſa. *Mant.* 243. *Murr. prod. in praef. c. ic. Münchh. hausv.* 5. *p.* 357. *t.* 356.
Houttuyn Lin. Pſl. Syſt. 4. *p.* 303.
Schöne Lagerſtrömie. W.
Habitat in China. ♄

Arbuſcula *ramis teretibus laevibus.* Folia *alterna petiolata ovata ſeu ovato-oblonga acuminata integerrima glabra ſubtus pallidiora.* Racemus *terminalis compoſitus erectus.*

*5. LAGERSTROEMIA *parviflora.*

L. petalis planis, pedunculis axillaribus trifloris, foliis oblongis obtuſis ſcabris. W.

Lagerſtroemia parviflora. *Roxb. corom.* 1. *p.* 48. *t.* 66. *
Kleinblütige Lagerſtrömie. W.
Habitat in montoſis Indiae. ♄

*1046. FREZIERA.

Eroteum. Gen. pl. ed. Schreb. n. 1757.

Cal. 5-phyllus. *Cor.* 5-petala. *Stylus* trifidus. *Bacca* exſucca 3-locularis polyſperma.

*1. FREZIERA *Theaeoides.*

F. foliis ovato-lanceolatis ſerrato-dentatis, floribus axillaribus ſolitariis.

Eroteum Theaeoides. *Swartz. prod.* 85.
Theeartige Freziere. W.
Habitat in Jamaica. ♄

*2. FREZIERA *undulata.*

F. foliis elliptico-lanceolatis acuminatis ſerratis, floribus confertis axillaribus.

Eroteum undulatum. *Swartz. prod.* 85. *Vahl ſymb.* 2. *p.* 61. *
Wellenblättrige Freziere. W.

Habitat in India *occidentali.* ♄ (v. f.)

Ob conformem denominationem generis Erodii in classe Monadelphia, mutavit amicissimus mihi Clariss. Swartz nomen, in litteris ad me datis. W.

1047. THEA.

Gen. pl. ed. Schreb. n. 911.

Cor. 6-f. 9-petala. *Cal.* 5-f. 6-phyllus. *Caps.* 3-cocca.

1. THEA *Bohea.*

T. floribus hexapetalis. *Sp. pl.* 734. *Hort. cliff.* 204. *Mat. med.* 136. *Amoen. acad.* 7. *p.* 239. *t.* 4. *Hill. exot. t.* 22. *Blackw. t.* 352. *Thunb. jap.* 225.

β. laxa, foliis elliptico-oblongis rugosis. *Ait. Kew.* 2. *p.* 230.

Thee. *Kaempf. jap.* 605. *t.* 606.

Thee frutex. *Bart. act.* 4. *p.* 1. *t.* 1. *Bont. jav.* 87 *t.* 88. *Barr. rar.* 128. *t.* 904. *Letsom. diss. lugdb.* 1769. *t.* 1. *f.* 1. 2.

Thee sinensium. *Breyn. cent.* 111. *t.* 112. *ic.* 17. *t.* 3. *Bocc. mus.* 114. *t.* 94.

Chaa. *Bauh. pin.* 147.

Evonymo affinis arbor orientalis nucifera, flore roseo. *Pluk. alm.* 139. *t.* 88. *f.* 6.

β. stricta, foliis lanceolatis planis. *Ait. Kew.* 2. *p.* 231. *Houttuyn Lin. Psl. Syst.* 4. *p.* 19.

Brauner Thee. W.

Habitat in Japonia, China. ♄ (v. v.)

Folia *alterna, elliptica, consistentia, laevia, obtusiusculа, obtuse serrata: Petiolis brevibus, subtus teretibus, gibbis.* Stipulae *nullae.*

Nobis attulit vivam primus Car. Gust. Ekeberg, navis ad Chinenses gubernator, d. 3. *Octob.* 1763. *Obtinetur, si semina, ad navis recessum e China, in nave terrae mandentur, ut in itinere serius germinent.*

Perfidi Chinenses saepe pro Theae frutice offerunt Camelliam, *qua leviter versatus absque floribus facile seducitur, non observatis attente petiolis. Multi ostenderunt alium fruticem pro Thea, sed, ni fallor, nullus vivam habuit in Europa ante me.*

2. THEA *viridis.*

T. floribus enneapetalis. *Sp. pl.* 735. *Hill. exot. t.* 22.

T. cantoniensis. *Loureiro cochin.* 414. *
T. sinensis. *Blackw. t.* 351. R.
Houttuyn Lin. Pfl. Syst. 4. *p.* 22.
Grüner Thee. W.
Habitat in China. ♄

Folia hujus longiora, illius breviora.

Florum *libram integram aliquando accepi; esse Theam viridem ex Hillio didici.* Stylos 3 *conglutinatos esse, nec simplicem. Io. Coakly Letsom.*

1048. CISTUS.

Gen. pl. ed. Schreb. n. 913.

Cor. 5-petala. *Cal.* 5-phyllus: foliolis duobus minoribus. *Capsula.*

* *Exstipulati fruticosi.*

1. CISTUS *capensis.*

C. arborescens exstipulatus, foliis ovato-lanceolatis petiolatis trinerviis denticulatis utrinque nudis. *Sp. pl.* 736. *Vahl. symb.* 3. *p.* 68. *
Houttuyn Lin. Pfl. Syst. 4. *p.* 23.
Capische Cistenrose. W.
Habitat ad Cap. b. Spei. ♄

Differt a sequentibus foliorum denticulis.

Rami *teretes, pilis rarioribus adspersi purpurascentes.* Folia *tripollicaria remota, superiora sessilia, basi non connata; inferiora basi in petiolum brevissimum attenuata acuta subtriplinervia, nervis versus medium evanescentibus, utrinque glabra, margine denticulata, pilis longis ciliata, praesertim suprema. Petioli distincti.* Stipulae *nullae.* Pedunculi *terminales trifidi, pedunculis partialibus trifloris.* Calycis *foliola cordata acuminata hirsuta denticulata ciliata, juniora hirsutissima.* Corolla *flava.* Vahl l. c.

2. CISTUS *villosus.*

C. arborescens exstipulatus, foliis ovatis petiolatis hirtis. *Syst. veg.* 412. *Desfont. fl. atl.* 1. *p.* 408. *
C. pilosus. *Lin. spec. pl.* 2. *p.* 737. *Mill. dict. n.* 1.
C. mas, folio rotundo hirsutissimo. *Bauh. pin.* 464.
C. mas major, folio rotundiore. *I. B. Du Ham. arb.* 1. *p.* 167. *t.* 64.

C. mas matthioli. *Dalech. hist.* 222.
Houttuyn Lin. Pfl. Syst. 4. *p.* 23.
Rauhe Ciſtenroſe. W.
Habitat in Italia, Hiſpania *et* Africa *boreali* ♄

Folia *petiolata, rugoſa, utrinque viridia et pubeſcentia.* Pedunculi *uniflori cum geniculo.*

3. CISTUS *populifolius.*

C. arboreſcens exſtipulatus, foliis cordatis laevibus acuminatis petiolatis. *Hort. cliff.* 205. *Roy. lugdb.* 474. *Mill. dict. n.* 15. *Cavan. ic.* 3. *p.* 8. *t.* 215. *

C. Ledon, foliis populi nigrae, major. *Bauh. pin.* 467.
Ledum latifolium 2. majus. *Cluſ. hiſt.* 1. *p.* 78.

β. Ciſtus Ledon, foliis populi nigrae, minor. *Bauh. pin.* 467.
Ledum latifolium 2. minus. *Cluſ. hiſt.* 1. *p.* 78.

Houttuyn Lin. Pfl. Syst. 4. *p.* 24.
Pappelblättrige Ciſtenroſe. W.
Habitat in Luſitania, Hiſpania. ♄ (v. v.)

Planta *ramis et foliis piloſa, etiam piloſiſſima calycibus; adultior ramis et foliis nudus eſt.* Petala *alba abſque macula margine purpuraſcentia.* Stam. *lutea.* Calyces *ante explicationem triquetri.*

4. CISTUS *laurifolius.*

C. fruteſcens exſtipulatus, foliis ovato-lanceolatis petiolatis trinerviis ſupra glabris, ſubtus tomentoſis, petiolis baſi connatis, pedunculis nudis multifloris. *Lamarck. encycl.* 2. *p.* 16. *

C. arboreſcens exſtipulatus, foliis oblongo-ovatis petiolatis trinerviis ſupra glabris: petiolis baſi connatis. *Mill. dict. n.* 11.
Ciſtus Ledon, foliis laurinis. *Bauh. pin.* 467.
Ciſtus Ledon latifolium creticum. *Bauh. hiſt.* 2. *p.* 9.
Ledon latifolium. *Cluſ. hiſt.* 1. *p.* 77. *hiſp.* 156.
Houttuyn Lin. Pfl. Syst. 4. *p.* 25.
Lorbeerblättrige Ciſtenroſe. W.
Habitat in Hiſpania. ♄ (v. v.)

Caulis *arboreſcens ramis piloſis.* Folia *lanceolata trinervia, acuta, rugoſa, utrinque viridia, vix manifeſte piloſa.* Petioli *baſi purpuraſcentes, ſaepe diſtincti.* Flores *albi.*

Folia *ſubtus tomentoſa.* W.

*5. CISTUS *vaginatus.*

C. arborescens exstipulatus, foliis oblongis pilosis subtus reticulato-rugosis, petiolis basi coalitis vaginantibus sulcatis. *Ait. Kew.* 2. *p.* 232. *Iacq. hort. schoenb.* 3. *p.* 17. *t.* 282. *

C. (*symphytifolius*) fruticosus exstipulatus, foliis petiolatis oblongo-lanceolatis supra villosis, petiolis basi vaginantibus connatis. *Lamarck. encycl.* 2. *p.* 15. *

Scheidentragende Cistenrose. W.

Habitat in insula Teneriffa. ♄ (v. v.)

Folia *subtus trinervia reticulato-venosa.* Petioli *connati.* Corolla *purpurea.* W.

*6. CISTUS *Ledon.*

C. fruticosus exstipulatus, foliis subsessilibus lanceolatis nervosis connatis supra glabris, floribus corymbosis erectis, pedunculis calycibusque villoso-sericeis. *Lamarck. encyl.* 1. *p.* 17. *

C. ladanifera Monspeliensium. *Bauh. pin.* 467. *Du Ham. arb.* 1. *p.* 168. *t.* 66.

Ledum Matthioli. *Dalech. hist.* 230.

Ladanum. *Tabern. ic.* 1064

Mittländische Cistenrose. W.

Habitat in Gallia *australi.* ♄ (v. v.)

7. CISTUS *ladaniferus.*

C. fruticosus exstipulatus, foliis subsessilibus connatis lanceolato-linearibus supra glabris subtus tomentosis, pedunculis bracteatis unifloris, capsulis decemlocularibus. *Lamarck. encycl.* 2. *p.* 16. *

C. arborescens exstipulatus, foliis lanceolatis supra laevibus: petiolis basi coalitis vaginantibus. *Hort. cliff.* 205. *Sauv. monsp.* 147, 150. *Mill. dict. n.* 6.

α. *undulatus*, foliis undulatis. *Ait. Kew.* 2. *p.* 282.

C. ladanifera hispanica incana. *Bauh. pin.* 467.

Cistus Ledon 1. angustifolius. *Clus. hist.* 1. *p.* 77.

β. *planifolius* foliis planis. *Ait. l. c.*

Cistus Ledon flore macula nigricante notato. *I. B. Comm. hort.* 1. *p.* 39. *t.* 20.

Cistus ladanifera hispanica salicis folio, flore candido. *Tournef. inst.* 260.

Houttuyn Lin. Pfl. Syst. 4. *p.* 26.

Ladanum Cistenrose. W.

Habitat in Hispaniae, Lusitaniae *collibus.* ♄ (v. v.)

Corolla *alba*, *magnitudine Papaveris somniferi.* Germen *torulis* 10. Stigma *sessile absque stylo.*

8. CISTUS *monspeliensis.*

C. arborescens exstipulatus, foliis lineari-lanceolatis sessilibus utrinque villosis trinerviis. *Hort. cliff.* 205. *Hort. upsf.* 144. *Roy. lugdb.* 475. *Sauv. monsp.* 147.

C. ladanifera s. Ledon monspeliensium angusto folio nigricans. *Bauh. hist.* 2. *p.* 10.

Cistus Ledon foliis oleae, sed angustioribus. *Bauh. pin.* 467.

Cistus oleaefolius. *Mill. dict. n.* 10.

Ledon narbonense. *Lob. ic. p.* 119.

Ledon 5. *Clus. hist.* 1. *p.* 79.

Houttuyn Lin. Pfl. Syst. 4. *p.* 27.

Französische Cistenrose. W.

Habitat in G. Narbonensi *et* Regno Valentino. ♄ (v. s.)

Folia *suprema basi latiora, reliqua linearia, subtus reticulata trinervia.* Racemus *longe pedunculatus, saepe bifidus.* Corollae *albae.*

*9. CISTUS *laxus.*

C. arborescens exstipulatus, foliis ovato-lanceolatis undulatis denticulatis glabris, summis hirtis, foliolis calycinis subrotundo-cordatis. *Ait. Kew.* 2. *p.* 233.

C. (*hirsutus*) fruticosus exstipulatus, foliis sessilibus oblongis obtusis hirsutis, pedunculis multifloris, capsulis parvis calyce maximo et pyramidali tectis. *Lamarck. encycl.* 2. *p.* 17. *

Ledon IV. *Clus. hist.* 1. *p.* 78.

Schlaffästige Cistenrose. W.

Habitat in Hispania, Lusitania. ♄

Affinis videtur C. capensi, at Flos *albus.* W.

10. CISTUS *salvifolius.*

C. arborescens exstipulatus, foliis ovatis petiolatis utrinque hirsutis. *Hort. cliff.* 205. *Roy. lugdb.* 475. *Sauv. monsp.* 150. *Mill. dict. n.* 8. *Scop. carn. n.* 643. *Willd. arb.* 62. *Cavan. ic.* 2. *p.* 31. *t.* 137. *

C. subarborescens exstipulatus, foliis oppositis petiolatis oblongo-ovatis rugosis subcrenulatis utrinque hirsutis, pedunculis florum longissimis ante anthesin nutantibus. *Iacq. Collect.* 2. *p.* 120. *t.* 8. *

C. fruticosus, foliis petiolatis, ovatis, rugosis, serratis. *Hall. helv. n.* 1021.

C. femina, folio ſalviae. *Bauh. pin.* 464.
C. femina. *Cluſ. hiſt.* 1. *p.* 70.
Houttuyn Lin. Pſl. Syſt. 4. *p.* 28.
Salbeyblättrige Ciſtenroſe. W.
Habitat in Italia, Sicilia, Narbona, Helvetia, Carniolia. ♄ (v. v.)

Folia *ovata, obtuſa, avenia, minus mollia.* Pedunculi *laterales, ſolitarii, uniflori, foliis longiores.* Flores *albi.*

*11. CISTUS *heterophyllus.*

C. exſtipulatus, foliis ovato-lanceolatis baſi vaginantibus, margine revolutis, calycibus pedunculisque hirſutis ſubunifloris. *Desfont. fl. atl.* 1. *p.* 411. *t.* 104.
Verſchiedenblättrige Ciſtenroſe. W.
Habitat in collibus incultis Algeriae. ♄

Frutex *bipedalis erectus ramoſiſſimus.* Rami *juniores villoſi incani teretes.* Stipulae *nullae.* Folia *oppoſita ovato-oblonga ſeu elliptica, ſuperne laeviuſcula, inferne pallidiora, margine revoluta nervoſa, nervis transverſis villoſis, villis breviſſimis.* Petioli *breves connati baſi vaginantes.* Flores *terminales,* 1, 2, 3 *aut* 4 *pedunculati.* Pedunculi *hirſuti foliolſi plerumque uniflori, nodulo interſecti foliola* 2 *lanceolata emittente.* Calyx *villoſus* 5-*phyllus, foliolis ovato-oblongis ſubaequalibus, duobus interioribus acutis.* Corolla *magna roſea.* Capſula *ſubrotunda villoſa,* 5-*locularis. Varietatem poſſideo diſtinctam, foliis rotundatis. Eadem planta ſaepe folia inferiora rotunda aut ſubrotunda, ſuperiora lanceolata profert, unde nomen C. heterophylli. Affinis C. incano.* Desfont. l. c.

12. CISTUS *incanus.*

C. arboreſcens exſtipulatus, foliis ſpathulatis tomentoſis rugoſis: inferioribus baſi vaginantibus connatis. *Hort. cliff.* 205. *Hort. upſ.* 143. *Roy. lugdb.* 475. *Mill. dict. n.* 2.

C. mas anguſtifolius. *Bauh. pin.* 464.
C. mas 2. *Cluſ. hiſt.* 1. *p.* 69. *hiſp.* 137.
Houttuyn Lin. Pſl. Syſt. 4. *p.* 29.
Beſtäubte Ciſtenroſe. W.
Habitat in Hiſpania, G. Narbonenſi. ♄ (v. v.)

Rami *villoſi.* Folia *minime nervoſa in mucronem definentia, diſco parum flexuoſa, deſinunt baſi in Petiolos coalitos vaginantes, vel potius obovato-ſpathula-*

ta, inferioribus magis connatis et fere vaginantibus. Calyces *pilosi foliolis subcordatis.* Petala *purpurea. emarginata s. obcordata, integerrima, concava.*

13. CISTUS *creticus.*

C. arborescens exstipulatus, foliis spathulato-ovatis rugoso-venosis scabris, petiolatis, petiolis distinctis, pedunculis unifloris, calycinis foliolis acuminatis. W.

C. arborescens exstipulatus foliis spathulato-ovatis petiolatis enerviis scabris, calycinis lanceolatis. *Mat. med. p.* 137. *Mill. dict. n.* 9. *Iacq. ic. rar.* 1. *t.* 95. *Collect.* 1. *p.* 80. *

C. fruticosus exstipulatus, foliis spathulato-ovatis petiolatis rugosis hirtis margine undulatis, pedunculis brevibus unifloris, foliis calycinis mucronatis villosis. *Lamarck. encycl.* 2. *p.* 13. *

C. ladanifera cretica. *Tournef. cor.* 19. *it.* 1. *p.* 30. *Buxb. cent.* 3. *p.* 34. *t.* 64. *f.* 1.

Cistus Ledon cretense. *Bauh. pin.* 467. *non synonyma*

Ladanum creticum. *Alp. exot.* 89. *t.* 88.

Houttuyn Lin. Pfl. Syst. 4. *p.* 29.

Cretische Cistenrose. W.

Habitat in Creta, Syria. ♄ (v. v.)

Flores *purpurei.*

*14. CISTUS *parviflorus.*

C. arborescens exstipulatus, foliis ovatis acutis tomentosis rugoso-venosis petiolatis, petiolis basi vaginantibus, calycibus villosis acuminatis. W.

C. (*parviflorus*) fruticosus exstipulatus, foliis petiolatis ovatis acutis tomentosis, pedunculis villosis subunifloris. *Lamarck. encycl.* 2. *p.* 14. *

Cistus mas creticus breviori folio, parvo flore. *Tournef. cor.* 19.

Kleinblumige Cistenrose. W.

Habitat in Creta. ♄ (v. f.)

Similis praecedenti, sed petiolis *basi in vaginam brevissimam connatis,* foliis *tomentosis acutis,* calycibus *villosis,* corollis*que minoribus diversus.* W.

15. CISTUS *albidus.*

C. arborescens exstipulatus, foliis ovato-lanceolatis tomentosis incanis sessilibus subtrinerviis. *Sauv. monsp.* 150. *Mill. dict. n.* 7. *Gouan. monsp.* 225. *Ger. prov.* 398. *Garid. aix.* 114.

C. mas, folio oblongo incano. *Bauh. pin.* 464.
C. mas 1. *Cluſ. hiſt.* 1. *p.* 68.
C. mas 4. monſpelienſis, folio oblongo albido. *Bauh. hiſt.* 2. *p.* 3.
Houttuyn Lin. Pſl. Syſt. 4. *p.* 31.
Weiſsliche Ciſtenroſe. W.
Habitat in G. Narbonenſi, Hiſpania. ♄ (v. v.)

Differt a C. incano, *cui ſimillimus*, Ramis *tomentoſis nec piloſis*; Foliis *pallidioribus*, *mollibus*, *horizontalibus*, *ſeſſilibus*, *minime petiolatis aut vaginantibus*, *lanceolatis*, *ſubtrinerviis*. Calyces *non hirti foliolis exterioribus longioribus*, *lateribus reflexis*. Pedunculi *ex apice ramorum*, *plures*, *foliis vix longiores*. Petala *purpurea*, *non emarginata*, *margine ſubcrenata*, *planiuſcula*.

*16. CISTUS *ſericeus*.

C. arboreſcens exſtipulatus, foliis ovatis tomentoſis trinerviis, inferioribus petiolatis, ſupremis ſeſſilibus, pedunculis hirtis. *Vahl. ſymb.* 1. *p.* 37. *
C. latifolius magno flore. *Barrel. ic.* 1315.
Seidenartige Ciſtenroſe. W.
Habitat in Hiſpania. ♄

Caulis *bi-ſ. tripedalis*. Rami *teretes denſe tomentoſi incano-albi*. Folia *molliſſima obtuſa plana ſubpollicaria*, *quatuor ſuprema ſeſſilia*, *baſi ſubcordata*, *reliqua*, *in petiolum brevem deſinentia* Pedunculus *ex apice ramorum ſolitarius erectus ſpithamaeus incanus*, *totus obſitus uti pedicelli pilis longis purpuraſcentibus*. Pedicelli *verſus ſummitatem patentes*, *inferiores triflori*, *ſuperiores uniflori*. Calyx *pilis molliibus ſericeis hirſutiſſimus*. Foliola interiora 3 *ovata intus glaberrima*; exteriora *lanceolata ad baſin calycis*. Petala *purpurea baſi macula flava*. Filamenta *purpurea*. Antherae *flavae*. Vahl l.c.

*17. CISTUS *hybridus*.

C. arboreſcens exſtipulatus, foliis ovatis petiolatis incanis, ramis ſquamoſis, pedunculis elongatis hirtis. *Vahl. ſymb.* 1. *p.* 37. *
Baſtard Ciſtenroſe. W.
Habitat in Hiſpania. ♄

Frutex *altitudine C. halimifolii*. Rami *teretes apice angulati incani*, *ſquamis flaveſcentibus tecti fere ut in*

C. squamato et halimifolio. Folia *omnia petiolata ovalia plana, juniora undulata utrinque incana, supra oculo armato minutissime punctata, nervosa fragilia semipollicaria.* Racemus *terminalis.* Calycis *foliola exteriora caduca.* Corolla *purpurea.* Germen *villosum.* Rami *et* Folia *C. halimifolii,* Pedunculus *et* Calyx *antecedentis. A praecedente dignoscitur,* foliis *omnibus petiolatis albidioribus,* ramis *flavo-squamosis.* Vahl l. c.

18. CISTUS *crispus.*

C. arborescens exstipulatus, foliis lanceolatis pubescentibus trinerviis undulatis. *Hort. cliff.* 206. *Roy. lugdb.* 475. *Sauv. monsp.* 147. *Mill. dict. n.* 16. *Kniph. cent.* 5. *n.* 23.

C. fruticosus exstipulatus, foliis lanceolatis undulatis trinerviis pubescentibus, floribus subsessilibus. *Cavan. ic.* 2. *p.* 57. *t.* 174. *

C. mas, foliis chamaedryos. *Bauh. pin.* 464.

C. ladanifera. *Blackw. t.* 197.

C. mas 5. *Clus. hist.* 1. *p.* 69.

C. mas foliis undulatis et crispis. *Tournef. inst.* 259. R. *Houttuyn Lin. Pfl. Syst.* 4. *p.* 32.

Krause Cistenrose. W.

Habitat in Lusitania. ♄ (v. v.)

Ramuli, pedunculi et calyces tenui lana adspersi. Flores *purpurei.* Calyces *lanceolati.*

*19. CISTUS *formosus.*

C. arborescens exstipulatus, foliis lanceolato-obovatis trinerviis hirtis, pedunculis calycibusque pilosis, petalis emarginatis. W.

Cistus formosus. *Curt. mag.* 264.

Schöne Cistenrose. W.

Habitat in Lusitania. ♄

Petala *flava basi macula atrosanguinea notata. Planta ceterum sequenti simillima.* W.

20. CISTUS *halimifolius.*

C. arborescens exstipulatus, foliis lanceolato-obovatis trinerviis incanis pedunculis calycibusque glabris, petalis subretusis, foliolis duobus calycinis linearibus. W.

C. arborescens exstipulatus, foliolis duobus calycinis linearibus. *Hort. cliff.* 205. *Roy. lugdb.* 475. *Sauv. monsp.* 147. *Mill. dict. n.* 17. *Cavan. ic. rar.* 2. *p.* 31. *t.* 138?

C. arborescens exstipulatus, foliis lanceolatis incanis, pedunculis virgatis. *Vahl. symb.* 1. *p.* 38. *

C. femina, portulacae marinae folio latiore obtuso. *Bauh. pin.* 465.

C. folio halimi 1. *Clus. hist.* 1. *p.* 71.

C. halimi minoris folio. *Barrel. ic.* 287.

β. C. femina portulacae marinae folio angustiore mucronato. *Bauh. pin.* 465.

C. halimi folio 2. *Clus. hist.* 1. *p.* 71.

γ. Cistus fruticosus erectus, foliis oppositis sessilibus utrinque incanis. *Mill. ic. t.* 290.

Houttuyn Lin. Pfl. Syst. 4. *p.* 32.

Meldenartige Cistenrose. W.

Habitat in Lusitaniae, Hispaniae *maritimis.* ♄ (v. s.) Flores *lutei.*

*21. CISTUS *elongatus.*

C. arborescens exstipulatus: foliis lanceolatis incanis, pedunculo elongato diphyllo, calycibusque racemosis hirsutis. *Vahl. symb.* 1. *p.* 38. *

Verlängerte Cistenrose. W.

Habitat in Hispania. ♄ (v. s. s. fl.)

Dignoscitur a reliquis, pedunculis *diphyllis absque tomento, subtus modo pilosis, a C. halimifolio*, foliolis *floralibus alternis.* Vahl l. c.

22. CISTUS *libanotis.*

C. arborescens exstipulatus, foliis linearibus revolutis, floribus umbellatis. *Sp. pl.* 739.

C. fruticosus exstipulatus, foliis linearibus margine revolutis, floribus subumbellatis, calyce triphyllo. *Lamarck. encycl.* 2. *p.* 17.

C. angusto libanotidis folio, flore singulari. *Barr. ic.* 294.

Cistus Ledon angustis foliis. *Bauh. pin.* 467.

Cistus Ledon, foliis Rorismarini subtus incanis. *Bauh. pin.* 467.

Ledon VIII. *Clus. hist.* 1. *p.* 80.

Houttuyn Lin. Pfl. Syst. 4. *p.* 33.

Rosmarinblättrige Cistenrose. W.

Habitat in Hispania. *Loefling.* ♄ (v. s.)

Frutex *habitu Rosmarini.* Caulis *nudus, purpurascens.* Folia *opposita, exstipulata, sessilia, linearia, sed utrinque revoluta, laevia, marginibus baseos hir-*

ſuta, internodiis longiora, ad apices ramorum approximata. Folia floralia ſ. ſuprema breviora, ovata, plana. Pedunculi *terminales, foliis longiores:* Floribus *aliquot luteis.* Calyces *ovati, viſcidi.*

* * *Exſtipulati ſuffruticoſi.*

23. CISTUS *umbellatus.*

C. ſuffruticoſus procumbens exſtipulatus, foliis oppoſitis linearibus, floribus umbellatis. *Sp. pl.* 739.

C. foliis linearibus non ſtipulatis, caule florali umbellato lignoſo. *Guett. ſtamp.* 2. *p.* 160. *Dalib. pariſ.* 158.

Ciſtus Ledon foliis thymi. *Bauh. pin.* 467.

Ledon X. *Cluſ. hiſt.* 1. *p.* 81.

Houttuyn Lin Pfl. Syſt. 7. *p.* 219.

Doldenblütige Ciſtenroſe. W.

Habitat in Gallia, Hiſpania. ♄

Umbellae pedunculatae ſunt.

24. CISTUS *Laevipes.*

C. ſuffruticoſus adſcendens exſtipulatus, foliis alternis faſciculatis filiformibus glabris, pedunculis racemoſis. *Amoen. acad.* 4. *p.* 475. *Iacq. hort.* 1. 158. *Cavan. ic.* 2. *p.* 56. *t.* 173. *

C. ſuffruticoſus procumbens, foliis alternis confertis inaequalibus ſetaceis. *Ger. prov.* 394. *t.* 14.

C. humilis maſſiliotica, camphoratae tenuiſſimis foliis glabris. *Pluk. alm.* 107. *t.* 84. *f.* 6.

Houttuyn Lin. Pfl. Syſt. 7. *p.* 220.

Glattſtrunkige Ciſtenroſe. W.

Habitat Monſpelii. ♄ (v. v.)

Ex ſingulis foliorum alis faſciculus foliorum minor. Flores *lutei.*

25. CISTUS *calycinus.*

C. ſuffruticoſus erectus exſtipulatus, foliis linearibus, pedunculis unifloris, calycibus triphyllis. *Mant.* 565.

Ciſtus Fumana variet. A. *Desfont. fl. atl.* 1. *p.* 414. *t.* 105.

C. (*ericoides*) exſtipulatus, caule fruticoſo erecto, foliis alternis imbricatis ſemicylindricis brevibus. *Cavan. ic.* 2. *p.* 56. *t.* 172. *

C. humilis ſ. Chamae-Ciſtus ericae folio, luteus et elatior. *Bauh. pin.* 466. *Pluk. alm.* 107. *t.* 83. *f.* 6.

Houttuyn Lin. Pfl. Syſt. 7. *p.* 221.

Heidekrautartige Ciſtenroſe. W.
Habitat in Europa *auſtrali.* ♄

Fruticulus *pedalis, erectus; ramis oppoſitis, rubeſcentibus.* Folia *oppoſita, linearia, laevia, ſubtus obtuſe carinata: ex axillis foliola conferta.* Pedunculi *terminales, ſolitarii, uniflori, vix foliis longiores.* Calyx *triphyllus, laevis, aequalis.* Corolla *pentapetala, patens, flava, vix margine rubro.* Stamina 16, *breviſſima, lutea, omnia fertilia.* Piſtillum *album.* Stylus *breviſſimus.* Stigma *verrucoſum.*

Obſ. *Similis Fumanae.*

Clariſſ. Desfontaines hunc cum ſequente conjunxit. W.

26. CISTUS *Fumana.*

C. ſuffruticoſus procumbens exſtipulatus, foliis alternis linearibus margine ſcabris, pedunculis unifloris. *Sp. pl.* 740. *Iacq. auſtr. t.* 252. *Fabric. helmſt. p.* 196. *Scop. carn. n.* 644. *Crantz. auſtr. p.* 102. *Kniph. cent.* 9. *n.* 22. *Hoffm. germ.* 185. *Roth. germ. I.* 228. *II.* 584.

C. foliis duris, linearibus, confertis, petiolis unifloris, calycibus glabris. *Hall. helv. n.* 1032.

C. caule procumbente, foliis alternis. *Fl. ſuec.* 435, 474.

C. minor, brevi vermiculatoque folio Hiſpanicus. *Barr. ic.* 285. *Hall.*

Helianthemum foliis linearibus ſaepius alternis non ſtipulatis, pedunculis unifloris, caule lignoſo. *Guett. ſtamp.* 2. *p.* 18.

C. fruticoſus procumbens, foliis aciformibus nudis, floribus auriculatis. *Sauv. monſp.* 46.

Chamae-Ciſtus 6. *Cluſ. hiſt.* 1. *p.* 75.

β. Chamae-Ciſtus, ericae folio, luteus humilior. *Bauh. pin.* 666.

Helianthemum tenuifolium glabrum, per humum ſparſum, luteo flore. *Bauh. hiſt.* 2. *p.* 18.

Houttuyn Lin. Pſl. Syſt. 7. *p.* 221.

Dünne Ciſtenroſe. W.

Habitat in Gallia, Gotlandia, Helvetia. ♄ (v. ſ.)

Stamina *circiter* 16. *antherifera et totidem exteriora caſtrata.* Folia *laevia, margine ſpinulis ſcabris aliquot minutiſſimis.*

27. CISTUS *canus.*

C. ſuffruticoſus procumbens exſtipulatus, foliis oppoſi-

tis obovatis villosis subtus tomentosis, floribus subumbellatis. *Sp. pl.* 740. *Iacq. aust. t.* 277. *Scop. carn. n.* 647. *Allion. pedem. n.* 1664. *t.* 45.

C. exstipulatus, foliis oppositis, incanis nudis. *Crantz austr. p.* 100.

C. foliis ovatis subtus incanis, alis nudis; caule procumbente. *Sauv. monsp.* 148.

Chamae Cistus foliis myrti minoris incanis. *Bauh. pin.* 466.

Chamae Cistus foliis myrti tarentinae canis et cinereis. *Bauh. hist.* 2. *p.* 18.

Chamae Cistus 3. *Clus. hist.* 1. *p.* 74.

Houttuyn Lin. Pfl. Syst. 7. *p.* 222.

Graue Cistenrose. W.

Habitat in G. Narbonensi, Hispania. ♄ (v. s.)

Folia *ovalia s. obovata, obtusa, supra pallide cinerascentia, subtus tomentoso-cana.* Umbella *terminalis, 4-flora.*

*28. CISTUS *scabrosus.*

C. suffruticosus exstipulatus, foliis oppositis ovatis piloso-scabris trinerviis, calycibus triphyllis. *Ait. Kew.* 2. *p.* 236.

Rauhe Cistenrose. W.

Habitat in Italia, Lusitania. ♄

Caules *decumbentes teretes, pilis brevibus stellatis dense adspersi scabri.* Rami *breves.* Folia *subpetiolata trinervia uncialia.* Flores *terminales subpaniculati.* Calyx *triphyllus: foliola ovato-lanceolata acuminata, extus pubescentia pilis stellatis et villo longo aequalia quadrilinearia.* Petala *obovata subretusa, calyce fere duplo longiora, intense flava, basi lutea.* Ait. l. c.

*29. CISTUS *cinereus.*

C. suffruticosus exstipulatus, foliis oppositis ovatis acutis canis, calycibus obtusis, racemis paniculatis. W.

C. exstipulatus suffruticosus, foliis oppositis subtomentosis ovato-acutis, floribus racemosis, racemis subternis terminalibus. *Cavan. ic.* 2. *p.* 33. *t.* 141.

Aschfarbene Cistenrose. W.

Habitat in Hispania. ♄

Affinis videtur praecedenti, diversus tamen: foliis *evidenter petiolatis venosis,* calycinis *foliolis tribus ovatis obtusis, binis linearibus,* petalis *integerrimis. C. polyanthos huic habitu simillimus, sed est stipulatus.* W.

*30. CISTUS *ocymoides.*

C. foliis obovatis trinerviis, ramulorum utrinque incanis apice reflexis, calycibus racemosis pedunculisque glaberrimis. *Vahl. symb.* 3. *p.* 68. *

C. (*ocymoides*) subfruticosus exstipulatus, foliis petiolatis dorso carinatis incanis minimis, pedunculis ramosis umbellato-paniculatis. *Lamarck encycl.* 2. *p.* 18. *

C. folio sampsuci Clusii cui macula in flore. *Bauh. hist.* 2. *p.* 6.

C. folio sampsuci. *Clus. hist.* 1. *p.* 72.

β. ramis laxe villosis. *Lamarck l. c.*

C. (*sampsucifolius*) fruticosus exstipulatus, foliis ovato-oblongis carinatis sessilibus, pedunculis elongatis ramoso-paniculatis. *Cavan. ic.* 1. *p.* 65. *t.* 96. *

Basilienkrautartige Cistenrose. W.

Habitat in Murcia, Baetica. ♄

31. CISTUS *italicus.*

C. suffruticosus exstipulatus, foliis oppositis hispidis: inferioribus ovatis; superioribus lanceolatis, ramis patentibus. *Sp. pl.* 740.

Helianthemum, serpilli folio villoso, flore pallido, italicum. *Barr. rar.* 510. *t.* 366.

Houttuyn Lin. Pfl. Syst. 7. *p.* 223.

Italiänische Cistenrose. W.

Habitat in Italia. ♄

Frutex. *Caule erecto, spithamaeo: Ramis oppositis, longioribus, patentibus, subdeflexis, rufis.* Folia *opposita, exstipulata, utrinque adspersa pilis strigosis, raris, subgeminis et subciliata: inferiora petiolata, ovata; superiora subsessilia.* Racemus *terminalis.* Calyces *hispidi.* Corolla *pallida petalis vix emarginatis,* An *varietas C. cani?*

32. CISTUS *marifolius.*

C. suffruticosus exstipulatus divaricatus, foliis ovatis acutis oppositis petiolatis planis subtus tomentosis, floribus racemosis. W.

C. suffruticosus exstipulatus, foliis oppositis oblongis petiolatis planis subtus incanis. *Sp. pl.* 741. *Cavan. ic.* 2. *p.* 34. *t.* 143. *

Helianthemum luteum, thymi durioris folio. *Barr. rar.* 521. *t.* 441.

Houttuyn Lin. Pfl. Syst. 7. *p.* 223.

Marumblättrige Ciſtenroſe. W.
Habitat Maſſiliae, Veronae *inque* Hiſpania. ♄
Variat Foliis lanceolatis ſupra glabris, et ovalibus ſupra ſubpiloſis, ſemper Folia ſubtus denſe tomentoſa et incano-alba.

*33. CISTUS *origaniſolius.*
C. ſuffruticoſus exſtipulatus adſcendens, foliis ovatis obtuſis oppoſitis petiolatis planis utrinque piloſis, racemis ſecundis. W.
C. (*origaniſolius*) ſuffruticoſus exſtipulatus, foliis oppoſitis petiolatis ovatis utrinque piloſis. *Lamarck encycl.* 2. *p.* 21. * *Cavan. ic.* 3. *p.* 31. *t.* 262. *f.* 1. *
Doſtenblättrige Ciſtenroſe. W.
Habitat in Hiſpania. ♄
Corollae *flavae vix calyce majores duplo minores, quam in praecedente.* Racemi *ſecundi geminati pedunculati piloſi ut caulis.* Folia *ſeniora utrinque piloſa viridia, juniora albida.* W.

*34. CISTUS *mollis.*
C. ſuffruticoſus exſtipulatus, foliis ſubrotundo-ovatis obtuſis petiolatis planis utrinque tomentoſis mollibus. W.
C. (*mollis*) ſuffruticoſus exſtipulatus, foliis oppoſitis ſuborbiculatis valde tomentoſis. *Cavan. ic.* 3. *p.* 32. *
Weiche Ciſtenroſe. W.
Habitat in Hiſpania. ♄
Caules *ſuffruticoſi rubentes diffuſi ſemipedales ramoſi tomentoſi.* Folia *ſuborbiculata oppoſita petiolata mollia tomentoſa, nervis obliteratis.* Stipulae *nullae.* Flores *racemoſi, racemis terminalibus ſolitariis.* Corolla *triplo major quam in praecedenti.* Cavan. l. c.

*35. CISTUS *dichotomus.*
C. ſuffruticoſus exſtipulatus dichotomus, foliis ovatis acutis glabris margine revolutis oppoſitis petiolatis, floribus racemoſis. W.
C. (*dichotomus*) ſuffruticoſus exſtipulatus dichotomus, foliis ovatis oppoſitis glabris, floribus racemoſis. *Cavan. ic.* 3. *p.* 32. *t.* 263. *f.* 1. *
Gabeläſtige Ciſtenroſe. W.
Habitat in Hiſpania. ♄
Folia *parva facie Thymi Piperellae, breve petiolata glabra margine revoluta.* Racemi *tenues pauciflori.* Flores *ſaturate flavi vix magnitudine Spergulae nodoſae.* W.

36. CISTUS *anglicus.*

C. ſuffruticoſus exſtipulatus procumbens, foliis oppoſitis oblongis revolutis piloſis, floribus racemoſis. *Mant.* 245.

Ciſtus hirſutus. *Hudſ. angl.* 232.

Helianthemum alpinum, folio piloſellae minoris Fuchſii. *Bauh. hiſt.* 2. *p.* 18. *Seguier. ver. p.* 196.

Houttuyn Lin. Pſl. Syſt. 7. *p.* 224.

Engliſche Ciſtenroſe. W.

Habitat in quibusdam Angliae *locis.* ♄

Caulis *vix ſemipedalis, obliquus, totus ſcaber.* Folia *oppoſita, lanceolata* (*Hyſſopi*), *ſcabriuſcula, nec laevia, utrinque viridia.* Flores *racemoſi, albi, nutantes, ſub antheſi erecti.*

*37. CISTUS *vinealis.* W.

C. ſuffruticoſus procumbens exſtipulatus, foliis petiolatis oblongis obtuſis ſubtus incano-tomentoſis, floribus racemoſis. W.

C. caulibus duris procumbentibus, foliis ellipticis hirſutis, inferne cum calycibus tomentoſis. *Hall. helv. n.* 1035.

Weinbergs Ciſtenroſe. W.

Habitat in Germaniae *vineis, inque* Helvetia. ♄ (v. v.)

Hanc ſpeciem prope Kelme, Rulsdorf et Schmon haud procul Halae Saxonum legi, et pro C. marifolio antea habui, ſed a C. marifolio diverſiſſima foliorum forma, ramis procumbentibus totoque habitu. Linnaeus vero in deſcriptione C. marifolii hunc cum C. marifolio confundere videtur. A C. oelandico abunde diſtinctus foliis ſubtus tomentoſis albis. W.

38. CISTUS *oelandicus.*

C. ſuffruticoſus procumbens exſtipulatus, foliis oppoſitis oblongis utrinque glabris: petiolis ciliatis, petalis emarginatis. *Sp. pl.* 741. *Iacq. auſtr. t.* 399.

C. caulibus duris procumbentibus, foliis conjugatis, ellipticis, ſubhirſutis, petiolis confertis uniflorie, calycibus tomentoſis. *Hall. helv. n.* 1034. *Iacq.*

C. ſuffruticoſus procumbens exſtipulatus, foliis oppoſitis oblongis utrinque glabris, petiolis ciliatis, petalis emarginatis. *Gouan. monſp.* 263. *illuſtr. p.* 32.

C. alpeſtris. *Iacq. vind.* 248. *Scop. carn. n.* 645. *t.* 23.

C. (*alpeſtris*) ſuffruticoſus, procumbens, exſtipulatus,

foliis oppositis ciliatis, calycibus laevibus. *Crantz austr. p.* 103. *t.* 6. *f.* 1.

C. (*Seguieri*) exstipulatus, foliis caulinis inferioribus ovatis oppositis revolutis, superioribus expansis. *Crantz austr. p.* 104.

C. caule procumbente, foliis oblongis utrinque glabris, stipulis nullis. *Fl. suec.* 434. * 473. *

C. suffruticosus procumbens, foliis nudis oppositis viridibus, floribus subumbellatis, calycibus hirsutis. *Ger. prov.* 396.

Helianthemum alpinum serpillifolio nigricante et hirsuto. *Segu. veron.* 3. *p.* 195. *t.* 6. *f.* 2.

Chamae-Cistus II. *Clus. hist.* 1. *p.* 73.

C. helianthemos, flore parvo luteo. *Bauh. hist.* 2. *p.* 17.

Houttuyn Lin. Pfl. Syst. 7. *p.* 224.

Oelandische Cistenrose. W.

Habitat in rupibus Galliae, Oelandiae, Helvetiae, Austriae. ♄ (v. s.)

Calyx *lineatus pubescens.*

*39. CISTUS *alternifolius.*

C. suffruticosus exstipulatus, foliis alternis, pedunculis lateralibus terminalibusque solitariis unifloris. *Vahl symb.* 1. *p.* 38.

C. (*brasiliensis*) subfruticosus exstipulatus, foliis alternis ovato-oblongis villosis sessilibus, pedunculis unifloris. *Lamarck encycl.* 2. *p.* 22. *

Wechselblättrige Cistenrose. W.

Habitat in Brasilia. ♄

Fruticulus *erectus; ramis teretibus villosis, cortice fusco.* Folia *alterna exstipulata sessilia oblonga erecta plana integerrima utrinque villosa, siccitate nigricantia unguicularia.* Pedunculi *versus apicem solitarii, interdum bini vel terni uniflori in axillis foliorum inferiorum ramorum patentes, folio duplo longiores villosi, apice parum crassiores, folia duo caduca ad apicem linearia.* Calyces *ovati acuti hirsuti.* Calyx *et* Inflorescentia *C. salicifolii at fruticosus.* Vahl l. c.

* * * *Exstipulati herbacei.*

*40. CISTUS *globularifolius.*

C. exstipulatus perennis, caule simplici subnudo, foliis radicalibus petiolatis spathulatis obtusis. *Lamarck encycl.* 3. *p.* 22.

Helianthemum lusitanicum globulariae folio. *Tournef. inst.* 250.
Kugelblumenartige Cistenrose. W.
Habitat in Lusitania. ♃

Radix *perennis magna lignosa multiceps.* Folia *petiolata spathulata apice rotundata et obtusa trinervia pubescentia interdum fere glabra.* Caulis 4-*s.* 6-*unciialis simplex glabriusculus* 2 *s.* 3 *paribus foliorum distantium parvorum et acutorum instructus.* Flores *ut in sequenti.* Lamarck l. c.

41. CISTUS *Tuberaria.*

C. exstipulatus perennis, foliis radicalibus ovatis trinerviis tomentosis; caulinis glabris lanceolatis; summis alternis. *Sp. pl.* 741. *Cavan. ic.* 1. *p.* 65. *t.* 67. *
C. perennis, foliis humi adpressis villosis; summis glabris. *Sauv. monsp.* 149.
C. folio plantaginis. *Bauh. pin.* 465.
Helianthemum Tuberaria. *Mill. dict. n.* 10.
Helianthemum, plantaginis folio, perenne. *Buxb. cent.* 3. *p.* 33. *t.* 63.
Tuberaria nostras. *Bauh. hist.* 2. *p.* 12.
Tuberaria major. *Bauh. hist.* 2. *p.* 12.
Houttuyn Lin. Pfl. Syst. 7. *p.* 225.
Stumpfblättrige Cistenrose. W.
Habitat in Galloprovincia, Hispania, Pisis. ♃

42. CISTUS *plantagineus.* W.

C. herbaceus exstipulatus, foliis lanceolatis utrinque attenuatis trinerviis hirtis, racemis ebracteatis, petalis denticulatis. W.
Cistus serratus. *Desfont. fl. atl.* 1. *p.* 416. (*exclusо synonymo Cavanilliano.*)
C. (*lanceolatus*) suffruticosus, foliis lanceolatis trinerviis pilosis. *Vahl. symb.* 2. *p.* 62?
Helianthemum creticum annuum lato Plantaginis folio, flore aureo. *Tournef. cor.* 18.
Wegetrittblättrige Cistenrose. W.
Habitat in Creta *et* Africa *boreali.* ⊙ (v. s.)

Caulis *pedalis vel sesquipedalis pilis longis rectis adspersus.* Folia *radicalia oblonga acuminata in petiolum attenuata tri-vel quinquenervia utrinque hirta, superne pilis simplicibus sparsis adpressis, inferne pilis copiosioribus stellatis tecta.* Folia *caulina opposita lanceolata utrinque attenuata sessilia trinervia ses-*

qui vel biuncialia hirta, pilisque ut in foliis radicalibus sed copiosioribus obsita. Stipulae *nullae nisi in summo pare foliorum, quae semiunciales lineares hirtae.* Racemi *bini in apice caulis ut videtur secundi.* Pedunculi *longissimi filiformes.* Bracteae *nullae.* Calyx *pentaphyllus, pilosus, foliolis lanceolatis, binis exterioribus parum brevioribus et obtusioribus.* Corolla *flava immaculata Helianthemi, petalis denticulatis.* W.

*43. CISTUS *serratus.*

C. herbaceus exstipulatus, foliis oppositis lanceolatis trinerviis hirtis viscosis, radicalibus obovatis, racemis ebracteatis, petalis serratis. W.

C. (*serratus*) herbaceus exstipulatus, foliis oppositis lanceolatis ovatis trinerviis, petalis serratis. *Cavan. ic. 2. p. 57. t. 175. f. 1.* *

Gesägte Cistenrose. W.

Habitat in Hispania. ⊙

Petala *flava, basi macula magna nigra notata. A praecedente distinctus:* statura *triplo minori,* foliis *obtusis viscosis,* petalis *basi maculatis. A C. guttato diversus:* foliis *viscosis,* petalis *serratis basi maculatis nec tantum punctatis.* W.

44. CISTUS *guttatus.*

C. herbaceus exstipulatus, foliis oppositis oblongis trinerviis hirtis, radicalibus obovatis, racemis ebracteatis, petalis integris. W.

C. herbaceus exstipulatus, foliis oppositis lanceolatis trinerviis, racemis ebracteatis. *Hudf. angl.* 204.

C. annuus, foliis radicalibus oppositis lanceolatis trinerviis, ramiferis ternatis linearibus. *Sauv monsp.* 148.

C. foliis oblongo-acuminatis non stipulatis, caule florali racemoso. *Guett. stamp. 2. p.* 181. *Dalib. paris.* 158.

C. flore pallido, punicante macula insignito. *Bauh. pin.* 465.

Helianthemum guttatum. *Mill. dict. n.* 18.

Helianthemum flore maculoso. *Col. ecphr. 2. p. 78. t. 77.*

Houttuyn Lin. Pfl. Syst. 7. p. 226.

Getüpfelte Cistenrose. W.

Habitat in G. Narbonensi, Italia, Anglia. ⊙ (v. v.)

Caulis *erectus, ut tota planta pilis patentibus.* Folia *sessilia, oppositionibus 3 s. 4.* Racemus *filiformis*

ſaepe ebracteatus; defloratí flores penduli; Flos *et* Fructus *erecti.* Petalorum *baſis macula rubra.* Calyx *foliolis 2 patulis.*

45. CIS'TUS *canadenſis.*

C. herbaceus exſtipulatus, foliis omnibus alternis lanceolatis, caule adſcendente.

Houttuyn Lin. Pſl. Syſt. 7. *p.* 227.

Canadiſche Ciſtenroſe. W.

Habitat in Canada. *Kalm.* ♃

Facies *C. Helianthemi, ſed Folia alterna.*

* * * * *Stipulati herbacei.*

*46. CISTUS *punctatus.* W.

C. herbaceus erectus pubeſcens ſtipulatus, racemo terminali, foliis oppoſitis oblongis, inferioribus obovatis. W.

Punctirte Ciſtenroſe. W.

Habitat - - - - ⊙ (v. ſ.)

Planta *annua digitalis facie C. guttati.* Caulis *erectus ſtrictus ramis erectis oppoſitis ſimplicibus caule brevioribus.* Folia *oppoſita ut omnes partes tenui pube induta, petiolata, inferiora obovata obtuſa, ſuperiora oblonga acutiuſcula.* Stipulae *lineari-lanceolatae.* Racemus *elongatus terminalis.* Pedunculi *uniflori erecti.* Bractea *ovato-lanceolata parva non ad baſin pedunculorum ſed intermedia.* Calycis *foliola bina linearia reliquis minora patula.* W.

47. CISTUS *ledifolius.*

C. herbaceus erectus glaber ſtipulatus, floribus axillaribus, pedunculis erectis calyce brevioribus. W.

C. herbaceus erectus glaber ſtipulatus, floribus ſolitariis ſubſeſſilibus, folio ternato oppoſitis. *Hort. upſ.* 144. *Sauv. monſp.* 178. *Mill. dict. n.* 20. *ſub Helianthemo.*

C. ſtipulis quaternis, foliis oblongis, caule erecto. *Hort. cliff.* 475.

C. ledi folio. *Bauh. pin.* 465.

C. annuus, foliis ledi. *Lob. ic.* 2. *p.* 118.

Houttuyn Lin. Pſl. Syſt. 7 *p.* 227.

Porſtblättrige Ciſtenroſe. W.

Habitat in Monſpelii. ⊙ (v. v.)

Calyx corolla longior: foliolis 3 *erectis,* 2 *patulis.* Capſulae *longitudine calycis.*

48. CISTUS *ſalicifolius.*

C. herbaceus patulus villoſus ſtipulatus, floribus axillaribus, pedunculis horizontalibus calyce longioribus. W.

C. herbaceus patulus villoſus ſtipulatus, floribus racemoſis erectis: pedicellis horizontalibus. *Hort. upſ.* 144. *Cavan. ic.* 2. *p.* 35. *t.* 144. *

C. ſtipulis quaternis, foliis ſubovatis ſubtus tomentoſis, caule procumbente. *Hort. cliff.* 206.

C. folio ſalicis. *Bauh. pin.* 465. *Lob. ic.* 2. *p.* 118.

C. annuus 1. *Cluſ. hiſt.* 1. *p.* 76.

Helianthemum ſalicifolium et fugacium. *Mill. dict. n.* 21. *et* 19.

Helianthemum annuum humile, foliis ovatis, flore fugaci. *Segu. ver.* 3. *p.* 297. *t.* 6. *f.* 3. *opt.*

Houttuyn Lin. Pſl. Syſt. 7. *p.* 228.

Weidenblättrige Ciſtenroſe. W.

Habitat in Luſitania, Hiſpania. ⊙ (v. ſ.)

Capſulae *calyce longiores.*

49. CISTUS *niloticus.*

C. herbaceus ſtipulatus erectus, ſubtomentoſus, floribus racemoſis ſolitariis ſeſſilibus oppoſitifoliis. *Mant.* 246.

Houttuyn Lin. Pſl. Syſt. 7. *p.* 229.

Nil Ciſtenroſe. W.

Habitat in Aegypto. ⊙ (v. ſ.)

Caulis *ſublignoſus, pedalis, erectus, teres, ſubtomentoſus.* Rami *radicales adſcendentes, breviores; Caulini verſus ſummitatem, alterni, erecti, pauci.* Folia *oppoſita, petiolata, elliptica, patula, ſubtomentoſa, venoſa, articulis longiora.* Stipulae *quaternae, enſiformes, folio dimidio breviores, perſiſtentes.* Racemus *terminalis, erectus, ſtrictus.* Flores *alterni, ſubſeſſiles, ſolitarii, oppoſitifolii folio cum ſtipulis* 2, *caulinis ſimili.* Flos *petalis luteis.* Calyx *pentaphyllus, erectus: foliolis interioribus* 3 *trinerviis, acuminatis; exterioribus* 2 *linearibus, brevioribus, patulis.*

Simillimus Ciſto ledifolio, *ſed multoties major, nec laevis.*

50. CISTUS *aegyptiacus.*

C. herbaceus erectus ſtipulatus, foliis lineari-lanceolatis petiolatis, calycibus inflatis corollis majoribus. *Sp. pl.* 742. *Iacq. obſ.* 3. *p.* 17. *t.* 68. *.

Houttuyn Lin. Pſl. Syſt. 7. *p.* 229.

Aegyptische Cistenrose. W.

Habitat in Aegypto. *B. Iussieus.* ⊙ (v. v.)

Calycis *folia exteriora* 2 *parva*; *interiora* 3 *conniventia in vesicam ovatam inflatam, nec deniscentia ante maturitatem fructus.* Petala 5, *lanceolata lutea, brevissima, inclusa.* Stamina 10, *parva.* Calycis *valvulae majores* 4-*nerviae: nervis elevatis ciliatis.*

* * * * * *Stipulati suffruticosi.*

51. CISTUS *squamatus.*

C. suffruticosus stipulatus, foliis obtectis squamis orbiculatis. *Sp. pl.* 743. *Loefl. it.* 67. *Cavan ic.* 2. *p.* 32. *t.* 139.

C. humilis, floribus compactis in verticillos, minoris halimi foliis. *Barr. ic.* 328. *Bocc. mus.* 2. *p.* 76. *t.* 64. *Houttuyn Lin. Pfl. Syst.* 7. *p.* 229.

Schuppige Cistenrose. W.

Habitat in Hispania *collibus aridis.* ♄ (v. s.)

Suffrutex Ramis erectiusculis, inferne tetragonis. Folia *ovali-lanceolata, crassiuscula, petiolata, opposita aut tria utrinque.* Stipulae *minutissimae, racemosae, marcescentes, sessiles. Pedunculi teretes, conferti.* Planta *tota obtecta squamis orbiculatis, centro depressis.*

52. CISTUS *Lippii.*

C. suffruticosus stipulatus erectus, foliis alternis oppositisque lanceolatis scabris, spicis secundis. *Mant.* 245. *Vahl. symb.* 1. *p.* 39.

C. (*stipulatus*) fruticosus, foliis confertis tomentosis ovalibus breviter petiolatis, margine revolutis. *Forsk. descr.* 100.

Houttuyn Lin. Pfl. Syst. 7. *p.* 230.

Lippische Cistenrose. W.

Habitat in Aegypto. ♄ (v. s.)

Caulis *erectus, teres, pubescens, albicans, bifidus s. parce ramosus.* Rami *infra bifurcaturam caulis, laterales, simplices, albi.* Folia *passim alterna passimque opposita, petiolata, elliptico-lanceolata, obtusiuscula, scabra, patentia, subtus canescentia.* Stipulae *angusto-lanceolatae, erectae, longitudine petiolorum.* Racemi *oppositifolii, secundi, erecti s. inclinati.* Flores *sessiles, conferti.* Calyx *ovatus: foliolis alternis, linearibus.* Petala *ovata, flava, vix calyce ma-*

jora. Stamina *saepius* 10, *petalis breviora.* Germen *pubescens.* Fructus *obtusi, calyce tecti, in spica sessiles, secundi, subrotundi.*

Planta *spontanea ramis foliisque utrinque canescentibus.* Folia *juniora axillarum revoluta.* Stipulae *setaceae.* Calyces *pilosi sericei.* Vahl l. c.

*53. CISTUS *sessiliflorus.*

C. suffruticosus stipulatus erectus, foliis alternis oppositisque linearibus canis margine revolutis, spicis secundis. W.

C. (*sessiliflorus*) fruticosus stipulatus, foliis oppositis alternisque linearibus cinereis margine revolutis, racemis secundis, capsulis exsertis pubescentibus. *Desfont. fl. atlant.* 1. *p.* 427. *t.* 106. *

Aehrenblütige Cistenrose. W.

Habitat in Africae *borealis collibus aridis prope* Mascar. ♄

Frutex *pedalis vel bipedalis erectus ramosissimus.* Folia *subpetiolata linearia obtusiuscula canescentia brevissime tomentosa, margine subtus revoluta, inferiora opposita, media et superiora alterna.* Stipulae *parvae lineares.* Flores *sessiles parvi racemosi secundi.* Bracteae *minutae lineari-lanceolatae.* Calyx *pubescens.* Corolla *flava calyce paullo longior.* Capsula *subrotunda pubescens calyce longior.* Desf. l. c.

*54. CISTUS *ellipticus.*

C. suffruticosus stipulatus erectus, foliis oppositis ellipticis canis margine revolutis, spicis secundis. W.

C. (*ellipticus*) stipulatus cinereus fruticosus, foliis oppositis ellipticis, racemis secundis, floribus sessilibus, capsulis exsertis. *Desfont. fl. atl.* 1. *p.* 418. *t.* 107. *

Elliptische Cistenrose. W.

Habitat in Atlante *prope* Mayane Algeriae. ♄

Caulis *fruticosus ramosus erectus pedalis vel bipedalis.* Rami *pubescentes lanugine brevissima.* Folia *opposita breviter petiolata elliptica margine subtus reflexa cinereo-candida, villis brevissimis densissimis stellatis utrinque obtecta.* Stipulae *quaternae parvae lineares.* Flores *racemosi secundi parvi sessiles.* Petala *flava calyce paullo longiora.* Capsula *subrotunda pubescens exserta.* Desfont. l. c.

55. CISTUS *surrejanus.*

C. suffruticosus procumbens stipulatus, foliis ovato-ob-

longis subpilosis, petalis lanceolatis. *Sp. pl.* 743. *Hudf. angl.* 233.

Helianthemum surrejanum. *Mill. dict. n.* 15.

Helianthemum vulgare, petalis florum perangustis, *Dill. elth.* 177. *t.* 145. *f.* 174.

Houttuyn Lin. Psl. Syst. 7. *p.* 230.

Schmalblumige Cistenrose. W.

Habitat in Angliae *comitatu* Surrejano *prope* Croydon. ♄

Petalis *angustis lanceolatis ab omnibus distinctus.* W.

*56. CISTUS *polyanthos.*

C. suffruticosus stipulatus, foliis inferioribus subtus incanis, caulinis utrinque viridibus ciliatis calycibus hispidis, racemis paniculatis. *Desfont. fl. atl.* 1. *p.* 420. *t.* 108. *

Vielblumige Cistenrose. W.

Habitat in Africae *borealis arenosis prope* Mascar. ♄

Caules *suffruticosi.* Rami *plures ex eodem caespite pedales teretes villosi tuberculoso asperi.* Folia *opposita petiolata, inferiora ovata obtusa minora subtus candida tomentosa, media et superiora ovato-oblonga seu lanceolata utrinque viridantia margine ciliata obtusa, subtus venosa.* Stipulae 4 *petiolatae lineari-lanceolatae obtusiusculae petiolo longiores.* Pedunculi *filiformes.* Flores *racemosi, racemis paniculatis erectis ante florescentiam revolutis.* Flores *parvi pedicellati, pedicellis capillaribus.* Bracteae *lineares pedicello breviores.* Calyx *villis albidis mollibus numerosis patentibus hirsutus.* Corolla *flava calyce longior.* Capsula *parva apice villosa.* Desf. l. c.

*57. CISTUS *glaucus.*

C. suffruticosus stipulatus adscendens, foliis tomentosis glaucis margine revolutis, inferioribus ovatis, summis lanceolatis, racemis secundis. W.

C. (*glaucus*) caule suffruticoso stipulato, foliis ovatis glaucis margine revolutis, floribus racemosis. *Cavan. ic.* 3. *p.* 31. *t.* 261. *

Meergrüne Cistenrose. W.

Habitat in Hispania. ♄

Petala *flava calyce majora subrotunda, margine crenulata.* W.

58. CISTUS *nummularius.*

C. suffruticosus stipulatus, foliis inferioribus orbiculatis,

superioribus ovatis. *Sp. pl.* 743. *Cavan. ic.* 2. *p.* 34. *t.* 142. * *Desfont. fl. atl.* 1. *p.* 423. *

C. humilis f. Chamae-Cistus nummulariae folio. *Magn. monf.* 293.

Helianthemum nummularium. *Mill. dict. n* 12.

Helianthemum ad nummulariam accedens. *Bauh. hist.* 2. *p.* 20.

Houttuyn Lin. Psl. Syst. 7. *p.* 231.

Rundblättrige Cistenrose. W.

Habitat Monspelii, *inque* Hispania *et* Africa *boreali.* ♄

*59. CISTUS *canariensis.*

C. suffruticosus stipulatus procumbens, foliis oppositis alternisque pubescentibus glaucis, oblongo-obovatis acutis, racemis secundis. W.

C. (*canariensis*) suffruticosus stipulatus procumbens, foliis subovatis alternis et oppositis, racemis erectis. *Iacq. ic.* 1. *t.* 97. (*sed foliorum color male expressus.*) *Iacq. misc.* 2. *p.* 339. *

Canarische Cistenrose. W.

Habitat in Canariis *in* Fuerta ventura. ♄ (v. f.)

Pili *parvi stellati dense tegunt utramque paginam foliorum, inde toto planta glauca et folia juniora mollia.* W.

60. CISTUS *serpillifolius.*

C. suffruticosus stipulatus, foliis oblongis, calycibus laevibus. *Sp. pl.* 743. *Sauv. monsp.* 148.

Chamae-Cistus repens serpillifolia lutea. *Bauh. pin.* 466.

Chamae-Cistus serpilli folio nigricante et hirsuto, flore aureo odorato. *Bauh. hist.* 2. *p.* 17.

Houttuyn Lin. Psl. Syst. 7. *p.* 231.

Quendelblättrige Cistenrose. W.

Habitat in alpibus Europae *australioris.* ♄

*61. CISTUS *violaceus.*

C. suffruticosus stipulatus adscendens, foliis oppositis subtomentosis linearibus obtusis basi attenuatis margine revolutis, calycibus laevibus. W.

C. (*violaceus*) suffruticosus stipulatus foliis oppositis linearibus subtomentosis, calycibus laevibus violaceis. *Cavan. ic.* 2. *p.* 38. *t.* 147. *

Violette Cistenrose. W.

Habitat in Hispania. ♄

Racemi *longi erecti.* Calyx *laevis violaceo-ruber.* Petala *alba.* W.

*62. CISTUS *linearis.*

C. suffruticosus stipulatus adscendens subtomentosus, foliis linearibus obtusis petiolatis margine revolutis, calycibus laevibus. W.

C. (*linearis*) suffruticosus stipulatus subtomentosus, foliis linearibus, floribus racemosis. *Cavan. ic.* 3. *p.* 8. *t.* 216. *

Linienblättrige Cistenrose. W.

Habitat in Hispania. ♄

Calyx *laevis striatus violaceus.* Petala *alba. Valde affinis praecedenti, differt vero:* Foliis *evidenter petiolatis basi non attenuatis triplo longioribus uncialibus,* Calycinis *foliolis binis minoribus acutioribus nec obtusis,* Petalis *obovatis et toto habitu.* W.

*63. CISTUS *laevis.*

C. suffruticosus stipulatus erectus, foliis linearibus sessilibus glabris margine revolutis carinatis, calycibus laevibus. W.

C. (*laevis*) suffruticosus stipulatus laevis, foliis linearibus brevibus oppositis, margine revoluto. *Cavan. ic.* 2. *p.* 35. *t.* 145. *f.* 1. *

Glatte Cistenrose. W.

Habitat in collibus Hispaniae. ♄

Caulis *erectus.* Folia *linearia sessilia glabra, margine revoluta, costa media inferne protuberante, apice acuta, inferiora conferta breviora, superiora patentiuscula.* Stipulae *lineares.* Calycis *foliola bina breviora subulata.* Corolla *calyce major saturate flava.* W.

*64. CISTUS *strictus.*

C. suffruticosus stipulatus erectus, foliis canis linearisubulatis margine revolutis, racemis secundis, calycibus glabris. W.

C. (*strictus*) stipulatus, caule suffruticoso erecto, ramis oppositis strictis, foliis subulatis canis. *Cavan. ic.* 3. *p.* 32. *t.* 263. *f.* 2. *

Steife Cistenrose. W.

Habitat in Hispania *in monte* Palomera. ♄

Caulis *suffruticosus erectus semipedalis, ramis pluribus oppositis strictis, tomento brevi cano obductis.* Folia *opposita subsessilia angustissima, limboque ita re-*

voluto ut ſubulata appareant, caneſcentia, apice pilis paucis terminata. Stipulae *ſubulatae ſubrubentes.* Calyx *glaber ſtriatus.* Corolla *alba calyce major.* Cavan. l. c.

65. CISTUS *glutinoſus.*

C. ſuffruticoſus ſtipulatus, foliis linearibus oppoſitis alternisque, pedunculis villoſis glutinoſis. *Mant.* 246. *Ger. prov.* 394.

C. ſuffruticoſus ſtipulatus, foliis minimis obovatis, limbo revoluto, pedunculis villoſis glutinoſis, capſulis dehiſcendo patulis. *Cavan. ic.* 2. *p.* 36. *t.* 145. *f.* 2. *

Chamae-Ciſtus incanus, tragorigani folio hiſpanicus. *Barr. rar.* 513. *t.* 415.

Helianthemum thymi folio incano. *Bauh. hiſt.* 2. *p.* 19. *Houttuyn Lin. Pſl. Syſt.* 7. *p.* 232.

Klebrige Ciſtenroſe. W.

Habitat in Europa *auſtrali.* ♄

Caulis *ſuperne pubeſcenti-viſcidus.* Folia *ſuperiora ſemper alterna magisque villoſa.* Racemus *pauciflorus, villoſo-glutinoſus.* Petala *parva, lutea.*

Petala *calyce minora.* W.

66. CISTUS *thymifolius.*

C. ſuffruticoſus ſtipulatus procumbens, foliis linearibus oppoſitis breviſſimis congeſtis. *Sp. pl.* 743. *Sauv. monſp.* 148.

Chamae-Ciſtus luteus, thymi folio, oliganthes. *Barr. ic.* 444.

Houttuyn Lin. Pſl. Syſt. 7. *p.* 232.

Thymianblättrige Ciſtenroſe. W.

Habitat in G. Narbonenſi, Hiſpania. ♄ (v. ſ.)

67. CISTUS *piloſus.*

C. ſuffruticoſus ſtipulatus erectiuſculus, foliis linearibus ſubtus biſulcatis incanis, calycibus laevibus. *Sp. pl.* 744. *Sauv. monſp.* 147. *Mill. dict. n.* 1. *Allion. ped. n.* 1672. *t.* 45. *f.* 1. 2.

C. ſuffruticoſus erectus, foliis majoribus petiolatis revolutis ſubtus incanis, caeteris linearibus. *Ger. prov.* 395.

Chamae Ciſtus foliis thymi incanis. *Bauh. pin.* 466.

Chamae-Ciſtus 4. *Cluſ hiſt.* 1. *p.* 74.

β. Ciſtus ſtipulis quaternis, foliis lineari-ovalibus incanis, calycibus tomentoſis. *Sauv. monſp.* 148.

Helianthemum flore albo, folio angusto hirsuto. *Bauh. hist.* 2. *p.* 17.

γ. Cistus foliis villosis lanceolatis, axillis foliosis, stipulis subulatis. *Sauv. monsp.* 148.

Helianthemum sampsucifolium. *Mill. dict. n.* 7.

Helianthemum f. Cistus humilis, folio sampsuci, capitulis valde hirsutis. *Bauh. hist.* 2. *p.* 20.

δ. Cistus foliis minoribus et incanis. *Bauh. pin.* 466. *Ger.*

C. omnino candicans, flore nunc albo nunc pallido. *Bauh. hist.* 2. *p.* 16.

Houttuyn Lin. Pfl. Syst. 7. *p.* 232.

Behaarte Cistenrose. W.

Habitat in Gallia. ♄ (v. f.)

Caules *erectiusculi.* Bracteae *solitariae, ad latera pedicellorum. Gouan.* Flores *albi.*

Ad hanc speciem facile omnes species parvas albo flore, etiam C. appenninum refert Gerard.

*68. CISTUS *lavandulifolius.*

C. suffruticosus stipulatus, foliis lanceolato-linearibus tomentosis, calycibus racemosis tomentosis secundis pendulis. *Vahl. symb.* 1. *p.* 39. *

C. (*lavandulaefolius*) suffruticosus erectus stipulatus, foliis lanceolatis margine revolutis subincanis, racemis incurvis terminalibus, floribus confertis. *Lamarck. encycl.* 2. *p.* 25. * *Desfont. fl. atl.* 1. *p.* 417. *

C. (*syriacus*) suffruticosus exstipulatus erectus, foliis lanceolatis ad oras revolutis, floribus racemosis. *Iacq. ic. rar.* 1. *t.* 96. *Collect.* 1. *p.* 98. *

C. folio lavandulae Clusii forte idem cum Helianthemo recto. *Bauh. hist.* 2. *p.* 5.

C. folio spicae. *Bauh pin.* 465.

C. lavendulae latifoliae facie. *Barrel. ic.* 288.

C. folio lavandulae. *Clus. hist.* 1. *p.* 72.

β. Cistus lavandulaefolius. *Iacq. Collect. suppl. p.* 115. *t.* 10. *f.* 2 *

Lavendelblättrige Cistenrose. W.

Habitat in Hispaniae, Massiliae, Tuneti *et* Syriae *collibus aridis.* ♄ (v. f. f. fl.)

69. CISTUS *racemosus.*

C. suffruticosus stipulatus, foliis linearibus, calycibus racemosis secundis nervoso-angulatis glabris. *Vahl symb.* 1. *p.* 39. *

C. ſuffruticoſus ſtipulatus, foliis lanceolato-linearibus ſubtus tomentoſis. *Mant.* 76. *Cavan. ic.* 2. *p.* 33. *t.* 140. *

C. lavandulae folio, thyrſoides. *Barr. rar. ic.* 293. *Houttuyn Lin. Pſl. Syſt.* 7. *p.* 233.

Traubige Ciſtenroſe. W.

Habitat in Hiſpania. ♄ (v. ſ.)

Caulis *ſtatura Rosmarini, vix tomentoſus.* Folia *linearia ſ. anguſto-lanceolata, ſubtus leviſſime tomentoſa, longiuſcula.* Stipulae *lineares.* Racemi *longiſſimi, terminales, ſecundi.* Calyces *angulati, laeves.*

Differt a C. lavandulifolio: foliis *anguſtioribus brevioribus minus tomentoſis absque mucrone in apice, nec faſciculo foliorum in axillis,* calycibus *minoribus glabris ex nervis elevatis angulatis.* Vahl l. c.

*70. CISTUS *ciliatus.*

C. ſuffruticoſus procumbens ſtipulatus, ramis tomentoſis, foliis anguſto-lanceolatis villoſis, calycibus membranaceis, angulis ciliatis. *Desfont. fl. atl.* 1. *p.* 421. *t.* 109. *

Gefranzte Ciſtenroſe. W.

Habitat in collibus aridis arenoſis Africae *borealis prope* Caſſam. ♄

Caules *ſuffruticoſi decumbentes baſi ramoſi pedales.* Rami *tomentoſi incani teretes ſimplices.* Folia *oppoſita breviſſime petiolata anguſto-lanceolata, ſuperne hirſuta, ſubtus caneſcentia tomentoſa margine revoluta.* Stipulae 4 *lineares petiolo longiores.* Flores *racemoſi terminales ante floreſcentiam revoluti.* Bracteae *lineari-lanceolatae.* Calyx *anguloſus, angulis elevatis obliquis fuſcis glanduloſis piloſis, foliola* 2 *exteriora minuta linearia.* Corolla *roſea paullo major quam in C. Helianthemo.* Capſula *ſubrotunda calyce tecta.* Desfont. l. c.

*71. CISTUS *anguſtifolius.*

C. ſuffruticoſus ſtipulatus diffuſus, foliis lanceolatis, calycibus hirſutis. *Murr. ſyſt. veg. ed.* 14. *p.* 500. *Iacq. hort.* 3. *t.* 53.

Schmalblättrige Ciſtenroſe. W.

Habitat - - - - ♄ (v. ſ.)

Folia *oppoſita breviter petiolata lanceolata acutiuſcula aſpera.* Petala *flava ad baſin fulva.* Capſula *ovata hirſuta.* W.

72. CISTUS *Helianthemum.*

C. ſuffruticoſus procumbens, ſtipulis lanceolatis, foliis oblongis revolutis ſubpiloſis. *Sp. pl.* 744. *Scop. carn. n.* 649. *Pollich. pal. n.* 511. *Hoffm. germ.* 185. *Fl. dan. t.* 101. *Kniph. cent.* 12. *n.* 27. *Roth. germ. I.* 229. *II.* 586.

C. ſtipulis quaternis, foliis oblongis utrinque nudis, caule procumbente. *Hort. cliff.* 206. *Fl. ſuec.* 433, 472.

C. foliis conjugatis, ellipticis hirſutis, integerrimis, petiolis unifloris ſubhirſutis. *Hall. helv. n.* 1033.

C. ſtipulatus, foliis ſubhirſutis, ellipticis, obtuſe acuminatis. *Crantz. auſtr. p.* 100.

Helianthemum Chamae-Ciſtus. *Mill. dict. n.* 1.

Helianthemum germanicum. *Tabern.* 1062.

Chamae-Ciſtus vulgaris, flore luteo. *Bauh. pin.* 465. *Loeſ. pruſſ* 43. *t.* 8.

Flos ſolis, Panax chironium. *Cam. epit.* 501.

β. Ciſtus grandiflorus. *Scop. carn. n.* 648. *t.* 25. *

γ. flore albo. *Ait. Kew.* 2. *p.* 239.

δ. flore rubro.

C. (*roſeus*) ſuffruticoſus exſtipulatus procumbens, foliis oppoſitis oblongis ad oras revolutis, utrinque ſubinc[illegible]nis. *Murr. ſyſt. ed.* 14. *p.* 498. *Iacq. hort.* 3. *t.* 6. *Allion. ped. n.* 1675. *t.* 45. *f.* 4.

Houttuyn Lin. Pſl. Syſt. 7. *p.* 234.

Gemeine Ciſtenroſe. W.

Habitat in Europae *paſcuis ſiccis.* ♄ (v. v.)

Petala ſuborbiculata, integerrima, flava, annulo receptaculum ambiente ſaepius fulvo. Racemus *ante floreſcentiam nutans.* Folia *pilis raris adſperſa.*

Variat valde, altitudine caulis, foliis glabris et pubeſcentibus, atque floris colore. W.

*73. CISTUS *mutabilis.*

C. ſuffruticoſus ſtipulatus procumbens, ſtipulis lanceolatis, foliis oblongis glabris planis. *Iacq. ic.* 1. *t.* 99. *Miſc.* 2. *p.* 340. *

Veränderliche Ciſtenroſe. W.

Habitat - - - - ♄ (v. v.)

Differt a praecedente: foliis *planis*, caule *altiore et quod frigore deſtruatur. Variat corollis pallide flavis et roſeis.* W.

*74. CISTUS *foetidus.*

C. suffruticosus stipulatus procumbens, stipulis lanceolatis, foliis oblongis hirsutis scabris. *Iacq. ic.* 1. *t.* 98. *Misc.* 2. *p.* 341. *

Stinkende Cistenrose. W.

Habitat - - - - ♄ (v. v.)

Odor totius plantae foetidus Bryoniae. Corolla C. Helianthemi alba. W.

*75. CISTUS *croceus.*

C. suffruticosus stipulatus pubescens, villis brevissimis stellatis, foliis ellipticis obtusis. *Desfont. fl. atl.* 1. *p.* 422. *t.* 110. *

Cistus humilis. *Clus. hisp.* 151.

Helianthemum frutescens folio Majoranae incano. *Tournef. inst.* 249.

Majoranblättrige Cistenrose. W.

Habitat in Hispania *et* Atlante *prope* Tlemsen. ♄ (v. s.)

Frutex *pedalis.* Rami *plures ex eodem cespite simplices erecti teretes tomentosi canescentes.* Folia *opposita petiolata, inferne canescentia, margine revoluta, utrinque pubescentia, villis confertissimis brevissimis stellatis, inferiora minora subrotunda, media elliptica obtusa, superiora lanceolata acutiuscula.* Stipulae 4 *subulatae petiolo paullo longiores.* Racemi *ante florescentiam convoluti.* Bracteae *lanceolatae pubescentes longitudine pedicellorum.* Calyx *pubescens angulosus flavescens.* Corolla *magnitudine C. Helianthemi crocea.* Desfont. l. c.

Affinis C. glauco, sed distinctus, foliorum *forma,* caule *duro frutescente,* petalis *croceis integerrimis.* W.

76. CISTUS *hirtus.*

C. suffruticosus stipulatus, foliis ovatis, calycibus hispidis. *Sp. pl.* 744. *Kniph. cent.* 12. *n.* 28. *Cavan. ic.* 2. *p.* 37. *t.* 146. *

C. foliis lanceolato-linearibus integerrimis subtus incanis. *Gron. orient.* 196.

C. foliis oblongo-linearibus margine revolutis. *L'Monier. obs.* 229. *Sauv. monsp.* 148.

Cistus Ledon rorismarini foliis subtus incanis. *Bauh. pin.* 467.

Helianthemum, angusto serpilli folio, villosum, flore aureo, italicum. *Barrel. rar.* 411. *t.* 423.

Houttuyn Lin. Pfl. Syſt. 7. *p.* 235.
Rauhkelchige Ciſtenroſe. W.
Habitat in Hiſpania, Narbona. ♄ (v. ſ.)

77. CISTUS *apenninus.*
C. ſuffruticoſus ſtipulatus patulus, foliis lanceolatis hirtis. *Sp. pl.* 744.
Helianthemum germanicum et apenninum. *Mill. dict. n.* 2. *et* 4.
Helianthemum album germanicum. *Tabern. icon.* 1062.
Helianthemum ſaxatile, foliis et caulibus incanis oblongis, floribus albis. *Mentz. pug.* 8. *f.* 3. *Dill. elth.* 170.
Houttuyn Lin. Pfl. Syſt. 7. *p.* 236.
Apenninische Ciſtenroſe. W.
Habitat in Apenninis, Italiae *montibus.* ♄
Folia *ſupra viridia hirta, ſubtus incana.* Flores *albi.*
Frutex *pedalis ramoſo-patulus.*

78. CISTUS *polifolius.*
C. ſuffruticoſus ſtipulatus procumbens, foliis oblongo-ovatis incanis, calycibus laevibus, petalis ſerratis. *Sp. pl.* 745. *Hudſ. angl.* 234.
C. humilis alpinus durior, polii noſtratis folio candicante. *Pluk. alm.* 107. *t.* 23. *f.* 6.
Chamae-Ciſtus montanus, polii folio. *Raj. angl.* 4. *p.* 274. *t.* 274. *f.* 2.
Helianthemum montanum, polii folio incano, flore candido. *Dill. elth.* 175. *t.* 145. *f.* 172.
Houttuyn Lin. Pfl. Syſt. 7. *p.* 236.
Poleyblättrige Ciſtenroſe. W.
Habitat in aeſtuario Sabrinae Anglorum *ad* Brentdown. ♄ (v. ſ.)
Flores *albi.*

79. CISTUS *arabicus.*
C. ſuffruticoſus ſtipulatus procumbens, foliis linearibus pedunculorum alternis, ramulorum confertis. *Vahl. ſymb.* 2. *p.* 62. *t.* 35.
C. ſuffruticoſus ſtipulatus, foliis alternis lanceolatis planis laevibus. *Sp. pl.* 745. *Amoen. acad.* 4. *p.* 275. * *Cent.* 39. *Deſf. fl. atl.* 1. *p.* 419. *
Helianthemum creticum linariae folio, flore croceo. *Tournef. cor.* 18.
Houttuyn Lin. Pfl. Syſt. 7. *p.* 237.

Arabische Cistenrose. W.

Habitat in Arabia, Creta *et* Africa *boreali.* ♄ (v. s.)

Rami *aphylli procumbentes demum adscendentes, saepe pedales teretes glabri tenues.* Ramuli *a basi usque copiosi pollicares alterni distantes patentissimi, inferiores steriles, supremi floriferi simplicissimi elongati cinerei pubescentes.* Folia *in ramulis sterilibus conferta bilinearia declinata linearia rigidiuscula avenia obtusiuscula, ultima tomento subcinerea.* Stipulae *minutae ovatae.* Folia *ramorum floriferorum latiora et longiora pubescentia.* Stipulae *lanceolatae.* Racemus *terminalis 3-s. 4-florus ebracteatus.* Pedicelli *distantes piloso-subviscosi versus apicem, sub flore parum crassiores.* Calyx *pilosus subviscosus, foliola interiora trinervia, interstitiis membranaceis, exteriora lanceolata.* Vahl l. c.

Cistorum historia maxime omnium obscura ob varietatum copiam, illustrabitur si determinent autoptae in singulis:

1. *Caudicem arborescentem, fruticulosum, annuum s. perennem.*
2. *Caulem erectum s. decumbentem.*
3. *Folia opposita s. alterna: cum figura eorundem.*
4. *Stipulas binas s. nullas.*
5. *Pedunculum uniflorum s. multiflorum: nudum s. bracteatum.*
6. *Petalorum figuram.*
7. *Capsulas 5-loculares s. 3-valves.*
8. *Calycem aequalem s. inaequalem.*

1049. VALLEA.

Gen. plant. edit. Schreb. n. 914.

Cal. 3-s. 4-phyllus. *Petala* 4 s. 5 trifida. *Stigma* 4-s. 5-fidum. *Caps.* 2-locularis polysperma.

1. VALLEA *stipularis.*

V. stipularis. *Lin. suppl.* 266. *Mutis amer. v.* 7. *t.* 10. Herzblättrige Vallea. W.

Habitat in Nova Granada *sub temperie frigida.* ♄

Arbor *biorgyalis.* Folia *alterna petiolata cordata integerrima subtus subtomentosa.* Petioli *foliis bevio-*

res. Stipulae *sessiles reniformes amplexicaules integerrimae majusculae.* Panicula *trifaria ramorum terminalis.* Flores *sanguinei.*

Numerus partium fructificationis communiter quaternarius, variat quinario.

*1050. BONNETIA.

Gen. pl. ed. Schreb. n. 915.

Cal. 5-phyllus. *Cor.* 5-petala. *Caps.* 3-locularis 3-valvis polysperma.

*1. BONNETIA *palustris.*

B. palustris. *Vahl eclog.* 2. *p.* 42. *
Mahurea palustris. *Aubl. guj.* 1. *p.* 558. *t.* 222. *
Stumpfe Bonnetie. W.
Habitat in locis paludosis Cajennae, Gujanae. ♄

Arbor *quindecimpedalis.* Folia *alterna petiolata elliptica obtusa integerrima reticulato-venosa glabra.* Racemus *terminalis.* Pedunculi *subgeminati.* Flores *purpurei.* W.

1051. PROCKIA.

Gen. plant. edit. Schreb. n. 916. *et* 1609.

Cal. 3-phyllus praeter foliola 2 baseos. *Cor.* 0. *Bacca* 3-angularis, polysperma.

1. PROCKIA *Crucis.*

P. foliis cordato-ovatis dentatis, pedunculis terminalibus subracemosis. W.
P. crucis. *Sp. pl.* 745. *Vahl. symb.* 3. *p.* 69. *t.* 64. *
Prockia. *Brown.*
Houttuyn Lin. Pfl. Syst. 4. *p.* 34.
Westindische Prockie. W.
Habitat in insula St. Crucis. ♄

Frutex *Ramis teretibus.* Folia *alterna, petiolata, ovata, acuminata, serrata, glabra.* Stipulae *lineares.* Flores *nonnulli, terminales, alterni, pedicellati: Bracteis linearibus.*

*2. PROCKIA *serrata.*

P. foliis oblongo-ovatis serratis acuminatis, pedunculis lateralibus aggregatis unifloris.

Lightfootia ſerrata. *Swartz prod.* 83. *Vahl ſymb.* 3 *p.* 69.
Sägeblättrige Prockie. W.
Habitat in inſula Montſerrat. ♄ (v. ſ.)

*3. PROCKIA *theaeformis.*

P. foliis lanceolato-ellipticis ſerratis obtuſiuſculis, pedunculis axillaribus ſubſolitariis unifloris.
Lightfootia theaeformis. *Vahl ſymb.* 3. *p.* 69. *
Theeförmige Prockie. W.
Habitat in inſula Borboniae. ♄

*4. PROCKIA *integrifolia.*

P. foliis ſubcoriaceis oblongis obovatisque emarginatis ſubintegerrimis, pedunculis ſubaggregatis unifloris.
Lightfootia integrifolia. *Vahl ſymb.* 3. *p.* 70.*
Ganzblättrige Prockie. W.
Habitat in inſula Mauritii. ♄

Lightfootia Swartzii a Prockia non differt, niſi ſtigmate ſeſſili; nota haud ſufficiens pro charactere generico. W.

1052. CORCHORUS.

Gen. pl. ed. Schreb. n. 917.

Cor. 5-petala. *Cal.* 5-phyllus, deciduus. *Capſ.* plurivalvis, loculamentoſa.

1. CORCHORUS *olitorius.*

C. capſulis oblongis ventricoſis, foliorum ſerraturis infimis ſetaceis. *Fl. zeyl.* 213. *Hort. upſ.* 147. *Gron. orient.* 170. *Mill. dict. n.* 1.
C. foliorum infimis ſerraturis maximis reflexis *Hort. cliff.* 209. *Roy. lugdb.* 498.
C plinii. *Bauh. hiſt.* 317.
Corchorus. *Comm. hort.* 47. *t.* 12.
Houttuyn Lin. Pſl. Syſt. 7. *p.* 238. *t.* 54. *f.* 1.
Gemüſeartiger Corchorus. W.
Habitat in Aſia, Africa, America. ⊙ (v. v.)

Caulis *laevis, viridis.* Stipulae *ſimplices baſi rubrae.* Folia *trinervia, ovata dentibus ſetaceis.* Capſulae *fuſiformes*, 5-*loculares, ſulcatae, ſubquinque dentatae ſ. obtuſae.*

2. CORCHORUS *trilocularis.*

C. capsulis trilocularibus trivalvibus triquetris: angulis bifidis scabris, foliis oblongis: serraturis infimis setaceis. *Mant.* 77. *Iacq. hort.* 173. *Vahl symb.* 2. *p.* 63.
C. aestuans. *Forsk. descr.* 101.
Houttuyn Lin. Pfl. Syst. 7. *p.* 240.
Dreyfächriger Corchorus. W.
Habitat in Arabia. *Forskaehl.* ⊙ (v. v.)

Caules *laeves, erecti, pedales, teretes, virides.* Stipulae *setaceae, parvae.* Folia *alterna, petiolata, lineata, nuda, subtus scabra, lanceolata, undato-serrata dentibus setaceis.* Pedunculi *suboppositifolii, breves, bifidi s. biflori.* Calyces *angulati.* Petala *angusta lutea.* Capsulae *lineares, triquetro-prismaticae, scabrae, angulis linea striatis, apice obtusae.*

3. CORCHORUS *tridens.*

C. capsulis linearibus teretiusculis scabris, foliorum serraturis infimis setaceis. *Mant.* 566.
C. americanus, angusto barbato folio. *Pluk. phyt. t.* 127. *f.* 4. *Burm. ind.* 123. *t.* 37. *f.* 2.
Houttuyn Lin. Pfl. Syst. 7. *p.* 240.
Dreyzähnige Corchorus. W.
Habitat in India.

Caulis *laevis, viridis.* Stipulae *tripartitae, setaceae.* Folia *lineata, lanceolata, undato-serrata dentibus setaceis.* Capsulae *lineares, scabrae.* Styli 3, *divaricatissimi, bifidi.*

4. CORCHORUS *aestuans.*

C. capsulis oblongis trilocularibus trivalvis sexsulcatis sexcuspidatis, foliis cordatis: serraturis infimis setaceis. *Mant.* 565. *Iacq. hort. t.* 85. *Mill. dict. n.* 2.
C. capsulis oblongis sexsulcatis sexcuspidatis foliis, cordatis infimis serraturis setaceis. *Loefl. it.* 224. *n.* 112. *β.* *Sp. pl.* 2. *p.* 746.
Alcea cibaria s. Corchorus americana, carpini foliis, sextuplici capsula longiore. *Pluk. phyt.* 127. *f.* 3.
Triumfetta subvillosa, foliis rotundioribus undulatis atque dentatis, prostremis in setas inermes. *Brown. jam.* 232. *t.* 25. *f.* 1.
Houttuyn Lin. Pfl. Syst. 6. *p.* 241.
Heisser Corchorus. W.
Habitat in America *calidiore.* ♄

Caulis *scabriusculus, purpurascens, ramis divaricatis.* Stipulae *setaceae.* Folia *trinervia, cordato-ovata: dentibus setaceis.* Capsulae *lineares, 6-angulares, angulis compressis: paribus approximatis.* Styli 3, *bifidi.* Capsulae *dentes terminales divaricatissimi.*

*5. CORCHORUS *acutangulus.*

C. capsulis prismatico-cuneatis acutangulis tridentatis, foliis ovatis basi subunisetosis, petiolis hispidis. *Lamarck. encycl.* 2. *p.* 104. *

Lysimachia non papposa melissophylla maderaspatensis. *Pluk. phytog. t.* 44. *f.* 1.

Scharfeckiger Corchorus. W.

Habitat in India *orientali.* ♄ (v. s.)

Caulis *ramosus ut petioli hispidus.* Folia *alterna longe petiolata ovata obtusa dentata, dente infimo ad unum latus tantum quandoque acuminato setaceo, trinervia venosa scabriuscula.* Stipulae 2 *setaceae.* Flores *flavi parvi plerumque geminati axillares.* Capsulae *basi attenuatae 5-angulares angulis binis acutioribus et magis prominentibus.* W.

*6. CORCHORUS *fascicularis.*

C. capsulis oblongis subsessilibus pilosis mucronatis subgeminis, foliis lanceolato-oblongis glabris, serraturis aequalibus. *Vahl. symb.* 3. *p.* 69.

C. (*fascicularis*) capsulis conoideis lanatis fasciculatis subsessilibus, foliis oblongo-ellipticis petiolatis basi muticis. *Lamarck. encycl.* 2. *p.* 105. *

Euphrasiae affinis indiana melissae turcicae foliis alternis, capsulis pubescentibus trifariam junctis. *Pluk. amalth.* 85. *t.* 439. *f.* 6.

Büschliger Corchorus. W.

Habitat in India *orientali.* ♄

Rami *teretes glabri.* Folia *petiolata oblonga angusta, utrinque glabra pollicaria obtusa, serraturis infimis non setaceis.* Stipulae *ut in congeneribus.* Fructus *gemini vel terni subsessiles ad latus folii, vix unguiculares, piloso-cinerei trivalves.* Vahl l. c.

7. CORCHORUS *capsularis.*

C. capsulis sobrotundis depressis rugosis, foliorum serraturis infimis setaceis. *Fl. zeyl.* 214. * *Mill. dict. n.* 3. *Kniph. cent.* 4. *n.* 21.

C. foliorum infimis serraturis minoribus. *Hort. cliff.* 210. *Roy. lugdb.* 478.

Alcea olitoria f. Corchorus americanus, praelongis foliis, capsula striata subrotunda brevi. *Pluk. alm.* 18. *t.* 255. *f.* 4.

Gauia sativa. *Rumph. amb.* 5. *p.* 212. *t.* 78. *f.* 1.

Houttuyn Lin. Pfl. Syst. 7. *p.* 242.

Rundfrüchtiger Corchorus. W.

Habitat in India. ⊙

Calyx *foliolis concavis, incurvatis, extus punctatis, corolla brevioribus.* Petala *emarginata.*

*8. CORCHORUS *scandens.*

C. foliis ovatis setaceo-serratis oppositis, caule ramisque flexuoso-scandentibus. *Thunb. Act. Soc. Lin. Lond.* 2. *p.* 335.

Kletternder Corchorus. W.

Habitat in Japonia.

Caulis *teres scandens ramosus.* Rami *oppositi similes divaricati.* Folia *opposita brevissime petiolata, basi rotundata ovata acuminata serrata, serraturis setigeris, pollicaria.* Flos *in ramulis terminalis solitarius flavus.* Thunb. l. c.

*9. CORCHORUS *serratus.*

C. foliis oblongis serratis cuspidatis, ramis glabris. *Thunb. Act. Soc. Lin. Lond.* 2. *p.* 335.

Gesägter Corchorus. W.

Habitat in Japonia.

Caulis *erectus glaber ramosus.* Rami *teretes purpurei glabri erecti. Folia alterna petiolata oblonga serrata, serraturis magnis apice setaceis, cuspidata, supra tenuissime villoso-scabra, subtus glabra bipollicaria patula.* Thunb. l. c.

10. CORCHORUS *hirsutus.*

C. capsulis subrotundis lanatis, foliis ovatis obtusis tomentosis aequaliter serratis. *Sp. pl.* 747. *Mill. dict. n.* 8. *Iacq. amer.* 165.

C. frutescens, foliis ellipticis tomentosis crenatis, capsulis ovato-oblongis lanuginosis umbellatis. *Lamarck. encycl.* 2. *p.* 105. *

C. americanus lanuginosus, folio chamaedryos, siliqua tricapsulari lanuginosa et subaspera. *Breyn. prod.* 3. *p.* 56.

Guazuma frutex chamaedryfolia, fructu lanuginoso, major et minor. *Plum. gen.* 36. *ic.* 104.

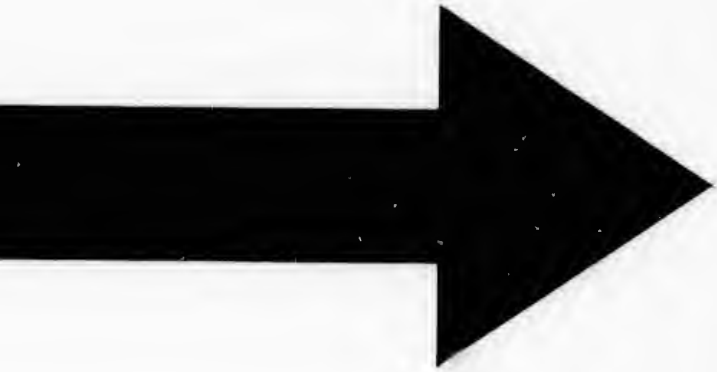

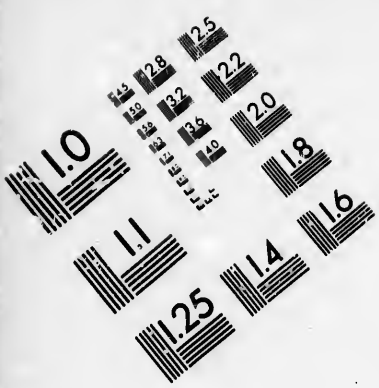

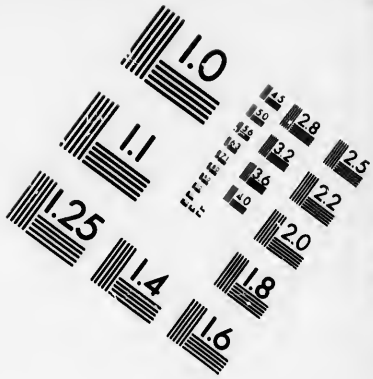

IMAGE EVALUATION
TEST TARGET (MT-3)

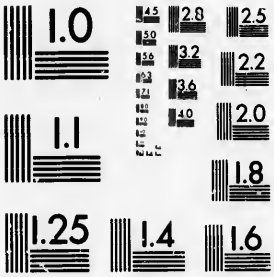

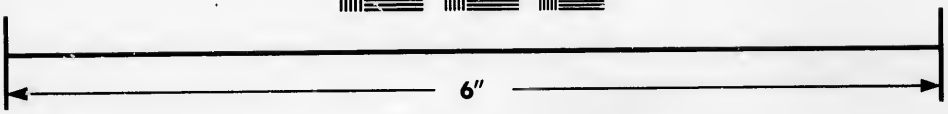

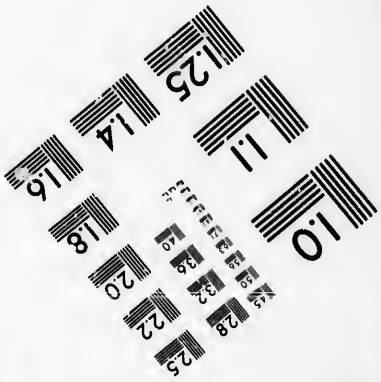

Photographic
Sciences
Corporation

23 WEST MAIN STREET
WEBSTER, N.Y. 14580
(716) 872-4503


2.8
2.5
3.2
3.6
2.2
2.0
1.8
1.1
1.0

Houttuyn Lin. Pfl. Syſt. 7. p. 242.
Zottiger Corchorus. W.
Habitat in America *meridionali.* ♄ (v. f.)

*11. CORCHORUS *japonicus.*

C. capſulis rotundis glabris, foliis duplicato-ſerratis. *Thunb. jap. 227.* *

α. flore ſimplici.
Teito vulgo Jamma Buki. *Kaempf. amoen.* 844.

β. flore pleno.
Jamma Buki altera. *Kaempf. amoen.* 845.
Corchorus flore pleno e Japonia. *Houttuyn Lin. Pfl. Syſt. 7. p. 245. t. 45. f. 2.*
Japaniſcher Corchorus. W.
Habitat in Japonia *juxta* Nagaſaki. ♄

*12. CORCHORUS *flexuoſus.*

C. foliis duplicato-ſerratis cuſpidatis, caule flexuoſo. *Thunb. Act. Soc. Lin. Lond. 2. p. 335.*
Geknieter Corchorus. W.
Habitat in Japonia.

Caulis *teres a foliis decurrentibus ſubangulatus flexuoſus glaber erectus bipedalis.* Folia *alterna petiolata oblique cordata ovata cuſpidata duplicato-ſerrata villoſa patula bipollicaria.* Flores *in ramis terminales lutei.* Thunb. l. c.

13. CORCHORUS *hirtus.*

C. capſulis oblongis cauleque piloſis, foliis oblongis aequaliter ſerratis. *Sp. pl. 747.*
C. folio ulmi, major. *Plum. ſpec. 7. ic. 303. f. 2.*
Houttuyn Lin. Pfl. Syſt. 7. p. 243.
Rauher Corchorus. W.
Habitat in America *meridionali.*

14. CORCHORUS *filiquoſus.*

C. capſulis linearibus compreſſis bivalvibus, foliis lanceolatis aequaliter ſerratis. *Mill. dict. n. 7. Kniph. cent. 4. n. 22. Swartz. obſ. 219.* * *Iacq. hort. 3. p. 34. t. 59.*
C. folio ulmi minor. *Plum. ſpec. 7. ic. 103. f. 1.*
C. Coreta. *Amoen. acad. 5. p. 398.* *
Corchoro affinis chamaedryos folio, flore ſtamineo, ſeminibus atris quadrangulis duplici ſerie diſpoſitis. *Sloan. jam. 59. hiſt. 1. p. 145. t. 94. f. 1. Raj. ſuppl. 516.*

Coreta foliis minoribus ovatis crenatis, floribus singularibus. *Brown. jam.* 147.
Houttuyn Lin. Pfl. Syst. 7. *p.* 244.
Schotenbringender Corchorus. W.
Habitat in America *meridionali.* ♃ (v. f.)

Caulis *fere fruticosus, erectus, paniculatus, subpubescens.* Folia *lanceolata s. ovato-oblonga, serraturis aequalibus absque dente elongato ad basin.* Pedunculi *uniflori, lateriflori, absque bracteis.* Germina *hirta.* Siliquae *bivalves, compressae.* Flores Vernales *apetali, tetrandri, calyce* 4-*phyllo.* Autumnales 5-*petali, polyandri, calyce* 5-*phyllo.*

1053. SEGUIERIA.

Gen. pl. ed. Schreb. n. 918.

Cal. 5-phyllus. *Cor.* o. *Caps.* 1-sperma: ala magna terminata, alulisque lateralibus.

1. SEGUIERIA *americana.*
S. americana. *Sp. pl.* 747.
Seguieria aculeata. *Iacq. amer.* 170. *Loefl. it.* 191.
Houttuyn Lin. Pfl. Syst. 4. *p.* 35.
Americanische Seguierie. W.
Habitat in America *meridionali, e. g.* Carthagenae *ad vias.* ♄

Folia *alterna, petiolata, elliptica, emarginata.* Aculei *juxta folium, recurvi.* Flores *racemosi, albi, foetidi.*

*1054. SWARTZIA.

Rittera. Gen. pl. ed. Schreb. n. 919.

Cal. 4-phyllus. *Petalum* 1 laterale planum. *Legumen* uniloculare bivalve. *Semina* arillata.

*1. SWARTZIA *simplicifolia.*
S. foliis simplicibus, petalo subrotundo ovato calyce majore, polyandra.
Rittera simplex. *Vahl. symb.* 2. *p.* 60. *
Possira (*simplex*) foliis simplicibus oblongis. *Swartz. prod.* 82.
Einfachblättrige Swartzie. W.
Habitat in insulis Caribaeis. ♄

*2. SWARTZIA *grandiflora.* †

S. foliis ſimplicibus oblongo-ovatis, pedunculis ſubtrifloris, petalo ſubrotundo reniformi maximo, leguminibus oblongis.

Rittera grandiflora. *Vahl eclog.* 2. *p.* 37. * *Vahl plant. amer. dec.* 1. *t.* 9.

Groſsblütige Swartzie. W.

Habitat in inſula Trinitatis. ♄

Tam multa ſimilia habet haec ſpecies cum S. ſimplicifolia, ut limites infallibiles tradere fere nequeam, ambae autem inter ſe collatae differre videntur. Folia quidem in S. grandiflora anguſtiora magis acuminata et conſiſtentia tenuiora, petioli apex dente obſcuro, nullo modo autem per petiolum decurrente, pedunculi plerumque triflori tantum, petala majora. Sed notae hae omnes nimis levidenſes ſunt pro ſpecie indubitabili ſtabilienda. Characteres certiores forte petendi a petalo et legumine, cum vero in ſpecimine meo S. ſimplicifoliae parum bono, prior et poſterior plane deſideratur, neceſſitas me cogit aliis relinquere ulterius inquirere, num ſpecies diverſae revera ſint, nec ne. Vahl l. c.

*3. SWARTZIA *dodecandra.*

S. foliis ſimplicibus, floribus dodecandris, petalo oblongo longitudine calycis.

Rittera dodecandra. *Vahl ſymb.* 2. *p.* 60. *t.* 34. *

Zwölffädige Swartzie. W.

Habitat in America *meridionali.* ♄

*4. SWARTZIA *triphylla.*

S. foliis ternatis, petiolis marginatis.

Poſſira triphylla. *Swartz prod.* 82.

Poſſira arboreſcens. *Aubl. guj.* 2. *p.* 934. *t.* 355. *

Rittera. *Schreb. gen. pl. n.* 919.

Dreyblättrige Swartzie. W.

Habitat in Gujana, Cajenna. ♄

*5. SWARTZIA *pinnata.*

S. foliis pinnatis, petiolo communi tereti. W.

Rittera (*pinnata*) foliis pinnatis. *Vahl eclog.* 2. *p.* 38. *

Gefiederte Swartzie. W.

Habitat in inſula Trinitatis. ♄

*6. SWARTZIA *alata.* W.

S. foliis pinnatis, petiolo communi alato. W.

Swartzia. *Schreb. gen. pl. n.* 1227.

Tounatea gujanensis. *Aubl. guj.* 1. *p.* 550. *t.* 218. *
Geflügelte Swartzie. W.
Habitat in Gujanae *sylvis.* ♄

Rittera et Swartzia Schreberi est unum genus, hinc suasu Clariss. Vahl nomen Swartziae servavi, in memoriam amici aestumatissimi et Botanici holmiensis celeberrimi. W.

DIGYNIA.

1055. PAEONIA.

Gen. plant. ed. Schreb. n. 920.

Cal. 5-phyllus. *Petala* 5. *Styli* o. *Caps.* polyspermae.

1. PAEONIA *officinalis.*

P. foliis decompositis nudis, foliolis lobatis, lobis latolanceolatis, capsulis rectiusculis tomentosis. *Retz. obs.* 3. *p.* 35. *

P. foliolis oblongis. *Hort. cliff.* 212. *Hort. ups.* 149. *Mat. med.* 137. *Sauv. monsp.* 307. *Scop. carn. n.* 650. *Regn. bot.*

P. radice glandulosa, foliis duplicato-pinnatis, pinnis ellipticis et trilobis. *Hall. helv. n.* 1187.

P. femina. *Mill. dict. n.* 2. *Kniph. cent.* 6. *n.* 69. *Knorr. del.* 1. *t. R.* 3. *et. t. R.* 2. *flore pleno.*

P. communis f. femina. *Bauh. pin.* 323.

P. femina. *Fuchs. hist.* 202. *Blackw. t.* 65. *Matth.* 915. *Lob. ic.* 682. *Moris. hist.* 3. *s.* 12. *p.* 455. *t.* 1. *f.* 7. 13. 15.

Houttuyn Lin. Pfl. Syst. 7. *p.* 245.

Gemeine Paeonie. W.

Habitat in nemoribus montium Idae, Helvetiae. ♄ (v. v.)

Flores explicati regulares, sed aestivatione omnino irregulares sunt.

2. PAEONIA *corallina.*

P. foliis biternatis, foliolis ovatis integris nudis, capsulis recurvatis tomentosis. *Retz. obs.* 3. *p.* 34. *

P. (*integra*) foliis biternatis, foliolis integris ovatis, corolla regulari integerrima. *Murr. comment. goett.* 1784. *et* 1785. *p.* 92.

Paeonia officinalis β. *Sp. pl.* 747.

P. folio nigricante ſplendido, quae mas. *Bauh. pin.* 323. *Moriſ. hiſt.* 3. *ſ.* 12. *p.* 454. *t.* 1. *f.* 1.
P. mas. *Lob. ic.* 684. *Blackw. t.* 245.
P. mas flore purpureo. *Besl. eyſt. vern. ord. VI. f.* 10.
Ganzblättrige Paeonie. W.
Habitat in Europa *auſtrali*, Sibiria. ♃ (v. v.)

*3. PAEONIA *albiflora*
P. foliis biternatis, foliolis ovato-lanceolatis integris nudis, capſulis recurvatis glabris. W.
P. (*albiflora*) foliis ternatis, foliolis lobatis nitentibus, germinibus ternis glabris. *Pall. roſſ.* 2. *p.* 90. *t* 84. *
P. lacteo flore, foliis utrinque viridantibus et ſplendentibus. *Amman. ruth.* 77. *n.* 103. *Gmel. ſib.* 4. *p.* 184.
Weiſse Paeonie. W.
Habitat in Sibiria *transbaicalenſi.* ♃ (v. ſ.)
Folium *biternatum*, *foliolis tribus utrinque lateralibus baſi ſaepius cohaerentibus.* W.

*4. PAEONIA *humilis.*
P. foliis biternatis, foliolis tripartito-laciniatis ſubtus ſubvilloſis, capſulis erectiuſculis piloſis. *Retz. obſ.* 2. *p.* 35. *
P. tenuis laciniata ſubtus pubeſcens flore purpureo. *Bauh. pin.* 323. *Moriſ. hiſt.* 3. *ſ.* 12. *p.* 455. *t.* 1. *f.* 8.
P. hiſpanica femine nata ſive II. *Cluſ. hiſt.* 1. *p.* 279.
P. pumila foemina. *Lob. ic.* 683.
Niedrige Paeonie. W.
Habitat in Hiſpania. ♃ (v. v.)
Dignoſcitur, licet P. officinali ſimilis ſit, caule *humiliore*, foliis *ſubtus pubeſcentibus*, capſulis *pubeſcentibus nec villoſis.* W.

5. PAEONIA *anomala.*
P. foliis biternatis, foliolis multipartitis nudis, laciniis lanceolatis, capſulis depreſſis glabris. W.
P. calyce folioſo, capſulis glabris depreſſis. *Mant.* 247.
P. fructibus quinque glabris patentibus. *Gmel. ſib.* 4. *p* 184. *t.* 72.
P. (*laciniata*) foliis biternatis, foliolis acute laciniatis, germinibus glabris. *Pall. roſſ.* 2. *p.* 93. *t.* 85. *
Houttuyn Lin. Pſl. Syſt. 7. *p.* 247.
Unregelmäſsige Paeonie. W.
Habitat in omni Sibiria. ♃ (v. v.)
Differt a praecedenti Foliis *anomalis ſ. inaequaliter diviſis*; Calycis *foliolis apice lanceolatis longitudine*

corollae vel ultra; Germinibus *glabris, plerumque quinis.*

*6. PAEONIA *hybrida.*

P. foliis biternatis, foliolis multipartitis nudis, laciniis linearibus, germinibus pubescentibus. W.

P. (*hybrida*) foliis ternato-multifidis, laciniis linearibus, germinibus pubescentibus. *Pall. ross.* 2. *p.* 94. *t.* 86. *

Bastard Paeonie. W.

Habitat - - - - ♃

Planta *teste Clariss. Pallas in horto Petropolitano e seminibus P. tenuifoliae eadem areola cum P. anomala crescentis orta, et quae nunquam semina perfecta dedit.* W.

7. PAEONIA *tenuifolia.*

P. foliis biternatis, foliolis multipartitis nudis, laciniis lineari-subulatis, capsulis tomentosis. W.

P. foliolis linearibus multipartitis. *Lin. dec.* 9. *t.* 5. *Gmel. sib.* 4. *p.* 185. *t.* 73. *Pall. ross.* 2. *p.* 95. *t.* 87. *

P. laciniis foliorum linearibus. *Zinn. goett.* 127.

Houttuyn Lin. Pfl. Syst. 7. *p.* 248.

Feinblättrige Paeonie. W.

Habitat in Ucrania, Sibiria. ♃ (v. v.)

Folia *in caule plurima, nec tantum* 3 *s.* 4. *ut in P. officinali.* Germina 3, *purpurascentia, vestita pilis purpureis, nec albis P. officinalis.*

Fructus 2 *s.* 3. *Gmel.*

Pistilla 3 *in omnibus Paeoniis plerumque vidi.* W.

1056. CURATELLA.

Gen. pl. ed. Schreb. n. 921.

Cal. 5-phyllus. *Petala* 4. *Styli* 2. *Caps.* 2-partita: loculis dispermis.

1. CURATELLA *americana.*

C. americana. *Sp. pl.* 748. *Aubl. guj.* 1. *p.* 579. *t.* 232. *

Curatella. *Loefl. it.* 260. *

Houttuyn Lin. Pfl. Syst. 4. *p.* 36.

Americanische Curatelle. W.

Habitat in America *meridionali.* ♄

Statura Coccolobae. Folia *alterna, subsessilia, oblonga.*

1057. FOTHERGILLA.

Gen. plant. ed. Schreb. n. 922.

Cal. truncatus, integerrimus. *Cor.* o. *Germen* bifidum. *Capſ.* 2-locularis. *Sem.* ſolitaria, oſſea.

1. FOTHERGILLA *alnifolia.*

F. alnifolia. *Lin. ſuppl.* 267. *Willd. arb.* 113. *
F. Gardeni. *Syſt. veg.* 13. *p.* 418.
α. foliis obtuſis. *Ait. Kew.* 2. *p.* 241.
β. foliis acutis. *Ait. l. c.*
F. Gardeni. *Iacq. ic. rar.* 1. *t.* 100. *Collect.* 1. *p.* 79. *
Houttuyn Lin. Pſl. Syſt. 4. *p.* 37.
Elſenblättrige Fothergille. W.
Habitat in Ca[illegible]na. ♄ (v. v.)

Arbuſcula *Foliis fructuque Hamameli ſimilis*, Flore *diverſiſſima. D. Garden.*

Arbor *facie et foliis Betulae Alni.* Folia *alterna petiolata cuneiformia integra apice ſerrata, ſerraturis majoribus paucioribus, ſupra viridia, ſubtus cana, juniora ſubtus albido-tomentoſa.* Flores *ſpicati terminales congeſti, quaſi in capitulum oblongum, albi.* Capſulae *magnae ovatae hirſutiſſimae acutae biloculares.* Valvulae *aperiuntur in cuſpides quatuor dum ſemina matura ſunt.* Flores *primo vere e gemmis terminalibus ante folia proveniunt.* Suppl.

*1058. TRICHOCARPUS.

Gen. plant. edit. Schreb. n. 923.

Cal. 4-ſ. 5-partitus. *Cor.* o. *Styl.* 2 bifidi. *Capſ.* ſetoſa 1-locularis, 4-valvis polyſperma.

*1. TRICHOCARPUS *laurifolia.* W.

Ablania gujanenſis. *Aubl. guj* 1. *p.* 585. *t.* 234. *
Lorbeerblättrige Haarfrucht. W.
Habitat in ſylvis Gujanae. ♄

Arbor 50-*pedalis.* Folia *ſparſa coriacea oblonga acuta integerrima venoſa glabra petiolata.* Corymbi *pauciflori ſubdichotomi laterales.* W.

*1059. LACIS.

Gen. pl. ed. Schreb. n. 924.

Cal. 0. *Cor.* 0. *Styli* 2. *Capſ.* 1-locularis bivalvis polyſperma.

*1. LACIS *fluviatilis.*

Mourera fluviatilis. *Aubl. guj.* 1. *p.* 562. *t.* 233. *
Waſſer-Schlitzblatt. W.
Habitat in fluviis Gujanae. ♃

Radix *repens.* Caulis *herbaceus ſimplex aſper.* Folia *alterna ſeſſilia utrinque glabra atro-viridia ampla profunde ſinuata, laciniis pinnatifido-ſinuatis, margine criſpa, venoſa.* Aculeus *ſolitarius carnoſus rigidus in venarum folii axillis.* Racemus *terminalis ſimplex.* Pedunculus *communis ſemiteres.* W.

TRIGYNIA.

*1060. HOMALIUM.

Gen. pl. ed. Schreb. n. 925.

Cal. 6-7-partitus. *Cor.* 6-7-petala. *Stamina* 21 per tria aggregata. *Capſ.* unilocularis polyſperma.

*1. HOMALIUM *racemoſum.*

H. foliis ſerratis, racemis axillaribus terminalibusque, floribus pedunculatis. *Swartz. prod.* 86.
Homalium racemoſum. *Iacq. amer.* 170. *t.* 183. *f.* 72.
Traubiges Homalium. W.
Habitat in Martinica, Jamaica. ♄

*2. HOMALIUM *Racoubea.*

H. foliis dentatis coriaceis, racemis terminalibus, floribus ſubſeſſilibus. *Swartz. prod.* 86.
Racoubea gujanenſis. *Aubl. guj.* 1. *p.* 590. *t.* 236. *
Aehrenblütiges Homalium. W.
Habitat in ſylvis Gujanae. ♄

Genus *Blackwelliae affine, tamen* petalorum *numero cum laciniis calycinis aequali et* ſtaminibus *per tria aggregatis diſtinctum.* W.

1061. DELPHINIUM.

Gen. plant. ed. Schreb. n. 924.

Cal. 0. *Petala* 5. *Nectarium* bifidum, postice cornutum. *Siliquae* 3 s. 1.

* *Unicapsulares.*

1. DELPHINIUM *Consolida.*

D. nectariis monophyllis, caule subdiviso. *Hort. cliff.* 212. *Fl. suec.* 440; 476. *Mat. med.* 138. *Roy. lugdb.* 482. *Dalib. paris.* 158. *Crantz. austr. p.* 131. *Scop. carn. n.* 651. *Pollich. pal. n.* 512. *Fl. dan.* 683. *Ludw. ect. t.* 54. *Kniph. cent.* 2. *n.* 20. *Blackw. t.* 26. *Knorr. del.* 1. *t.* R. 17. *Hoffm. germ.* 186. *Roth. germ. I.* 230. *II.* 589.

D. unifiliquum, caule brachiato diffuso, floribus sparsis. *Hall. helv. n.* 1203.

D. nectariis acuminatis subcurvatis pedunculo longioribus, foliis lineari-pinnatifidis. *Neck. gallob. p.* 233.

Consolida regalis arvensis. *Bauh. pin.* 142. *Tabernaem.* 62.

Consolida regalis. *Cam. epit.* 521.

Houttuyn Lin. Pfl. Syst. 7. *p.* 249.

Feld-Rittersporn. W.

Habitat in agris Europae *restibilibus.* ⊙ (v. v.)

Variat *flore pleno.* R.

2. DELPHINIUM *Ajacis.*

E. nectariis monophyllis, caule simplici. *Hort. cliff.* 213. *Hort. upf.* 150. *Roy. lugdb.* 482. *Mill. dict. n.* 2. *Hoffm. germ.* 186.

D. unifiliquum, caule recto spicato. *Hall. helv. n.* 120.

Consolida regalis hortensis, flore majore et simplici et minore. *Bauh. pin.* 142.

Consolida regalis flore majore et multiplici. *Bauh. pin.* 142.

Flos regius. *Dod. pempt.* 252.

Delphinium sativum. *Riv. t.* 123.

Houttuyn Lin. Pfl. Syst. 7. *p.* 250.

Garten-Rittersporn. W.

Habitat in Helvetia *ad maceries.* ⊙ (v. v.)

Dic quibus in terris inscripti nomine Regum
Nascantur flores, et phyllida solus habeto.

Ecce suos gemitus foliis inscripsit et Aia. Virg. eclog. Variat *flore pleno et semipleno.* *Riv.*

3. DELPHINIUM *aconiti.*

D. nectariis monophyllis antice quadridentatis, capsulis solitariis, ramulis unifloris. *Mant.* 77. *Vahl symb.* 1. *p.* 40. *t.* 13.

D. orientale annuum, flore singulari. *Tournef. cor.* 30.

Aconitum (*monogynum*) unicapsulare nectario unico, caule foliisque multifidis villosis, flore pallide violaceo. *Forsk. cat. pl. const. p.* 27. *n.* 248.

Houttuyn Lin. Psl. Syst. 7. *p.* 251.

Eisenhutartiger Rittersporn. W.

Habitat in Dardanellis. *Forskaehl.* ⊙

Statura *D. segetum s. peregrini, corollis Aconiti.* Caulis *pedalis, paniculatus, ramosus, canescens, pubescens.* Folia *pedato-multifida, linearia, canescentia: summa tantum tripartita.* Flores *terminales, solitarii, pedunculati, parvi, lividi, intus pupurascente virideque varii.* Nectarium exterius, *tubulosum, reliquis longius, apice obtusissimum, basi elongatum, ut labium anterius horizontale in medio collocetur.* Nect. interius *basi utrinque lobo obtuso amplectitur stamina, sed antice et superius spatio ab exteriore prominet dentibus quatuor subaequalibus, margine linea purpurascente inscriptis: apex hujus intra exteriorem, obtusissimus, crassiusculus, recurvatus collo coarctato.* Petala *inferiora* 4, *ovato-lanceolata, aequalia, virescentia lateribus purpurascentibus.* Stamina *longitudine petalorum purpurascentia.* Germen *unicum.* H. U.

* * *Tricapsulares.*

4. DELPHINIUM *ambiguum.*

D. nectariis monophyllis, corollis hexapetalis, capsulis ternis, foliis multipartitis *Sp. pl.* 749. *Mill. dict. n.* 3.

D. elatius, simplici flore. *Clus. hist.* 2. *p.* 206.

Consolida regalis, flore minore. *Bauh. pin.* 142.

Houttuyn Lin. Psl. Syst. 7. *p.* 252.

Zweifelhafter Rittersporn. W.

Habitat in Mauritania. ⊙

Statura *D. Ajacis, sed magis canescens.* Rami *divaricati in caule simplici.* Corollae *caeruleae, extus virides.* Nectarium *monophyllum, bifidum lobis acutiusculis.* *Calcar saepe apice bidentatum.* Differt *a D.*

monogynis numero capsularum; a D. trigynis Nectario interiore monophyllo s. calcare interiore non bipartito; adeoque Staphisagriae genere separari nequeunt. Pistilla *variant in eadem planta* 1, *et* 3, *ut vix constans numerus.*

5. DELPHINIUM *peregrinum.*

D. nectariis diphyllis, corollis enneapetalis, foliis multipartitis, obtusis. *Sp. pl.* 749. *Hort. cliff.* 213. *Mill. dict. n.* 4. *Allion. pedem. n.* 1508. *t.* 25. *f.* 3. *Desfont. fl. atl. 1. p.* 426. *

D. nectariis diphyllis, floribus solitariis, foliis multipartitis: foliolis linearibus acuminatis. *Allion. nic.* 200. *taur.* 71. *

Consolida regalis latifolia, parvo flore. *Bauh. pin.* 142. *prodr.* 74. *t.* 74. *Morif. hist.* 3. *p.* 466. *s.* 12. *t.* 4. *f.* 3. *Houttuyn Lin. Pfl. Syst.* 7. *p.* 252.

Fremder Rittersporn. W.

Habitat in Italia, Sicilia, Melita, Palaestina. ⊙ (v. s.)

Caulis *simplex: Ramis virgatis, nudis, strictis.* Folia *D. Ajacis facie.* Bracteae *subulatae.* Corolla *caerulea, praeter Nectaria et quatuor petala inferiora, habet praeterea Petala* 2 *lateralia subrotunda, unguibus longis affixa, quae deflectuntur versus petala exteriora s. infima, et iis incumbunt.* Nectaria *nulla habent labella deflexa.* Capsulae *ternae.*

6. DELPHINIUM *grandiflorum.*

D. nectariis diphyllis: labellis integris, floribus subsolitariis, foliis compositis lineari-multipartitis. *Sp. pl.* 749. *Mill. dict. n.* 6. *ic. t.* 250. *f.* 1. *Gmel. sib.* 4. *t.* 78.

D. nectariis diphyllis labellis integris, floribus subsolitariis, foliis compositis lineari-multipartitis. *Hort. upf.* 150. * *Sp. pl. ed.* 2. *p.* 749.

D. lusitanicum glabrum, aconiti folio. *Rolof. hort.* 61. *t.* 3.

D. elatius subincanum perenne, floribus amplis azureis. *Amm. ruth.* 175. *Mill. dict. t.* 119.

Houttuyn Lin. Pfl. Syst. 7. *p.* 253.

Grossblütiger Rittersporn. W.

Habitat in Sibiria. ♃ (v. v.)

Capsulae incanae sunt.

*7. DELPHINIUM *intermedium.*

D. nectariis diphyllis, labellis ovatis bifidis, laciniis ova-

tis, foliis tripartitis, laciniis trifidis incisis. *Ait. Kew.* 2. *p.* 243.

Delphinium elatum. *Mattusch. enum. stirp. siles. p.* 132.

D. nectariis diphyllis, labellis integris, floribus spicatis, foliis palmatis multifidis glabris. *Mill. ic. p.* 79. *t.* 119.

β. Aconitum lycoctonum flore Delphinii II. silesiacum. *Clus. hist.* 2. *p.* 94.

Aconitum coeruleum hirsutum, flore consolidae regalis. *Bauh. pin.* 183.

Mittlerer Rittersporn. W.

Habitat in Siletiae *montibus.* ♃ (v. v.)

Folia *radicalia quinqueloba, lobis inciso-dentatis, laciniis oblongis. Varietas α. est glabra, β. vero foliis subtus pubescentibus.* W.

8. DELPHINIUM *elatum.*

D. nectariis diphyllis, labellis ovatis emarginatis, laciniis brevissimis inaequalibus, foliis subpeltatis tripartitis, laciniis multifidis. *Ait. Kew.* 2. *p.* 244.

D. nectariis diphyllis, labellis bifidis apice barbatis, foliis incisis, caule recto. *Hort. upsf.* 151. * *Kniph. cent.* 6. *n.* 55.

D. nectariis diphyllis, foliis peltatis multipartitis acutis. *Hort. cliff.* 213.

D. trisiliquum, foliis semiquinquelobis, acute serratis, petiolis interioribus quaternis, barbatis. *Hall. helv. n.* 1201.

D. perenne, aconiti folio ampliori, floribus caeruleis. *Amm. ruth.* 174. *Hall. goett.* 93. *Gmel. sib.* 4. *t.* 77.

Aconitum caeruleum glabrum flore consolidae regalis. *Bauh. pin.* 183.

Aconitum lycoctonum flore Delphinii II. *Clus. hist.* 2. *p.* 95.

Lycoctonum flore Delphinii. *Dod. pempt.* 441.

Houttuyn Lin. Pfl. Syst. 7. *p.* 254.

Hoher Rittersporn. W.

Habitat in Sibiria, Helvetia. ♃ (v. v.)

Folia *radicalia profunde quinquepartita, laciniis trifidis incisis linearibus.* W.

9. DELPHINIUM *hybridum.*

D. nectariis diphyllis, labellis ovatis bifidis, laciniis brevissimis inaequalibus, foliis tripartitis, laciniis trifidis linearibus utrinque pubescentibus. W.

Delphinium hybridum. *Stephani in litteris.*

Bastard Rittersporn. W.

Habitat in Sibiria. (v. f.)

Folia *utrinque, ut tota planta, pubescentia quinquepartita, laciniis trifidis linearibus.* Folia *caulina tripartita, laciniis angustissimis, intermedia trifida, lateralibus bifidis. Simillimum praecedenti, sed totum pubescens, et flores duplo minores. An varietas?* W.

*10. DELPHINIUM *exaltatum.*

D. nectariis diphyllis, labellis oblongis bifidis, laciniis lanceolatis aequalibus, foliis tripartitis, laciniis trifidis. *Ait. Kew. 2. p. 244.*

D. nectariis diphyllis, labellis bifidis apice barbatis, foliis trilobis incisis, caule erecto. *Mill. ic. p. 167. t. 250. f. 2.*

Americanischer Rittersporn. W.

Habitat in America *boreali.* ♃ (v. f.)

Maxime affine D. urceolato, differt vero: foliis *glabris planis*, caule *glabro purpureo.* Ait. l. c.

Folia *tripartita, laciniis trifidis lanceolatis.* W.

*11. DELPHINIUM *urceolatum.*

D. nectariis diphyllis, labellis oblongis bifidis, laciniis lanceolatis aequalibus, foliis peltato-concavis tripartitis pubescentibus, laciniis trifidis. W.

D. (*urceolatum*) nectariis diphyllis, labellis bifidis apice barbatis, foliis palmatis urceolatis. *Iacq. ic. rar. 1. t. 101. collect. 1. p. 153.*

Hohlblättriger Rittersporn. W.

Habitat - - - - ♃ (v. f.)

Folia *basi superne concava et subtus pubescentia, ceterum forma praecedentis.* W.

12. DELPHINIUM *puniceum.*

D. nectariis diphyllis, labellis oblongis bifidis, laciniis lanceolatis aequalibus, germinibus pedunculisque villosis, foliis tripartitis, laciniis multifidis. W.

D. labellis bipartitis pilosis, nectarii cornu recto, foliis multipartitis, bracteis calycinis nullis. *Lin. suppl. 267.*

Delphinium puniceum. *Pall. itin. 3. p. 96.*

Rothbrauner Rittersporn. W.

Habitat in Sibiria. ♃ (v. v.)

Differt ab omnibus reliquis speciebus fusco-rubente colore florum ut in Veratro nigro.

In omnibus D. elato simillima, sed differt: Caule, Petiolis *et* Pedunculis *pubescentibus*; Petalis *corollae aequalibus*, Corolla *magis regulari quam in D. elato,*

labellis profunde partitis rectis, Cornu *recto laevi longitudine pedicellorum*, Bractea *subulata utrinque ad basin corollae nulla. Primum credidi varietates esse, postea vero comparatis partibus vidi differentias. Bracteas in omnibus floribus hujus speciei a me examinatis vidi.* W.

13. DELPHINIUM *Staphisagria.*

D. nectariis tetraphyllis petalo brevioribus, foliis palmatis: lobis obtusis. *Mat. med.* 138. *Regn. bot.*

D. nectariis diphyllis petalo brevioribus, foliis palmatis: lobis obtusis. *Hort. cliff.* 213. *Hort. upf.* 150. *Roy. lugdb.* 482. *Sauv. monsp.* 214. *Sp. pl.* 2. *p.* 750. *Mill. dict. n.* 8. *Scopoli. carn. n.* 652.

Staphisagria. *Bauh. pin.* 324. *Dod. pempt* 366. *Blackw. t.* 265.

Houttuyn Lin. Pfl. Syst. 7. *p.* 255.

Scharfer Rittersporn. W.

Habitat in Istria, Dalmatia, Calabria, Apulia, Creta, Galloprovincio. ♂ (v. f.)

Foliorum *lobi trifidi.* Nectarii *cornu brevissimum, obtusum.*

Varietas *foliis albo-venosis differt* Foliis *incisis*, 7-*partitis*, *laciniis acuminatis*; Corollae *calcari non obsoleto, sed longitudine pedicelli.*

14. DELPHINIUM *pentagynum.*

D. nectariis diphyllis, labellis cuneiformibus inaequalibus bifidis, laciniis cuneatis, foliis multipartitis linearibus, pistillis quinis. W.

D. pistillis quinis, foliis multifariam decompositis, caule superne pubescente, floribus heptapetalis, nectario gemello. *Desfont. fl. atl.* 1. *p.* 427. *t.* 111.

D. calcaribus internis bifidis, capsulis quinis, foliis palmato-multifidis glabris. *Lamarck. encycl.* 2. *p.* 262. *

D. lusitanicum glabrum Aconiti folio. *Tournef. inst.* 426.

Fünfgriffliger Rittersporn. W.

Habitat inter segetes Algeriae *inque* Lusitania. ⊙

Caulis *pedalis vel tripedalis ramosus erectus laeviter flexuosus, superne pubescens lanugine brevissima densa.* Folia *D. Ajacis levissime pubescentia aut glabra, radicalia circumscriptione rotunda, longe petiolata, caulina flabelliformia multifariam decomposita, laciniis linearibus inaequalibus acutis divergentibus.*

Petioli *basi vaginantes.* Flores *racemosi singuli pedicellati, pedicellis pubescentibus erectis, bracteola subulata duplo triplove longioribus.* Foliola *bina alterna conformia, infra singuli pedicelli apicem.* Calyx *nullus.* Corolla *magnitudine D. Ajacis caerulea.* Germina 5 *rarius* 3 *villosa.* Styli *et* Capsulae *totidem polyspermae.* Desfont. l. c.

1062. ACONITUM.

Gen. pl. ed. Schreb. n. 928.

Cal. 0. *Petala* 5, supremo fornicato. *Nectaria* 2, pedunculata, recurva. *Siliquae* 3 s. 5. (†)

* *Corollis flavis vel albis.*

1. ACONITUM *Lycoctonum.*

A. cuculli calcare spirali, labio ovato emarginato, corollae galea conica elongata, foliis palmatis pubescentibus, laciniis trifidis dentatis. W.

A. foliis palmatis multifidis villosis. *Mill. dict. n.* 1. *Gmel. sib.* 4. *p.* 188. *t.* 81. *Scop. carn. n.* 653. *Pall. it.* 1. *p.* 72. *Iacq. austr. t.* 380. *Blackw. t.* 563. *Kniph. cent.* 5. *n.* 4. *Crantz. austr. p.* 131. *n.* 3. *Mattusch. sil. n.* 384. *Gunn. norv. n.* 14. *Roth. germ. I.* 231. *II.* 590. *Koelle Aconit.* 23. * *Hoffm. germ.* 188.

A. foliis hirsutis, semitrilobis, lobis duplicato-trifidis. *Hall. helv. n.* 1200.

A. foliis peltatis multifidis, petalo supremo cylindraceo. *Fl. lapp.* 211. *Hort. cliff.* 213. *Fl. suec.* 441, 476. *Roy. lugdb.* 482.

A. lycoctonum luteum. *Bauh. pin.* 183.

A. lycoctonum, flore luteo. *Besl. eyst. aest.* 25. *f.* 2.

Napellus flore luteo. *Riv. t.* 487.

Aconitum II. *Cam. epit.* 827.

A. lycoctonum vulgare flore luteo. *Clus. hist.* 2. *p.* 94. *Houttuyn Lin. Pfl. Syst.* 7. *p.* 257.

(†) *Nectarium Aconiti est cucullus pedunculatus, cujus basis sursum spectans est calcar, et cujus apex est labium. Forma vero cuculli in diversis speciebus diverse observatur et characteres non spernendos suppeditat.* W.

Wolfs-Eisenhut. W.

Habitat in alpibus Galliae, Helvetiae, Silesiae, Austriae, Italiae. ♃ (v. v.)

*2. ACONITUM *japonicum*. †

A. foliis trifido-palmatis, laciniis incisis obtusis. *Thunb. jap.* 231.

Iapanischer Eisenhut. W.

Habitat in Japonia. ♃

Caulis *teres glaber herbaceus*. Folia *petiolata palmato-trifida, lobi laterales bifidi, medius trifidus, omnes obtusi inciso-dentati, dentibus rotundatis cum acumine*. Florum *racemus brevis*. *Differt ab A. Lycoctono*: foliis *tantum profunde trifidis*, laciniis *incisis obtusis rotundato-dentatis*. Thunb. l. c.

3. ACONITUM *pyrenaicum*.

A. cuculli calcare recto obtuso, labio spathulato emarginato, galea conica, foliis digitato-quinquepartitis, laciniis tripartito-dentatis cuneiformibus. W.

A. foliis multipartitis: laciniis linearibus incumbentibus squarrosis. *Hort. upsf.* 152. * *Mill. dict. n.* 8. *Pall. it.* 2. *p.* 316. *Koelle Aconit.* 24. *

A. pyrenaicum luteum, foliorum segmentis sibi invicem incumbentibus. *Raj. europ.* 367.

Houttuyn Lin. Pfl. Syst. 7. *p.* 260.

Pyrenäischer Eisenhut. W.

Habitat in Sibiria, Tataria, Pyrenaeis. ♃ (v. s.)

Racemus ante anthesin nutat.

4. ACONITUM *ochroleucum*. W.

A. cuculli calcare arcuato obtuso, labio lanceolato emarginato, galea conica elongata, foliis subtus pubescentibus, palmato-quinquelobis, laciniis tripartitis inciso-dentatis. W.

Aconitum flore albo. *Stephan. litt.*

Gelbweisser Eisenhut. W.

Habitat in Sibiria *ad* Caucasum. ♃ (v. s.)

Caulis *teres pubescens*. Folia *radicalia petiolata ampla superne glabra, subtus tenuissime pubescentia, palmato-quinqueloba, laciniis trifidis inciso-dentatis, dentibus lanceolatis*. Folia *caulina subpeltata parva breve petiolata*. Racemus *terminalis simplex, alii racemi pedunculati ex supremis foliorum axillis solitarii*. Corollae *galea sessilis conica elongata medio an-*

gustata apice obtusa, inferne dilatata acuminata. Petala *bina inferiora oblonga obtuso ciliata.* Cuculli *calcar angustum arcuato - uncinatum apice obtusum; labium lanceolatum rectum obtusum emarginatum.* Pistilla *tria.* Flores *ex toto pubescentes ochroleuci.* Habitu *A. septentrionali simile.* W.

5. ACONITUM *Anthora.*

A. cuculli calcare refracto uncinato, labio adscendente obcordato, galea conica rotundata, foliis multifidis, laciniis linearibus. W.

A. floribus pentagynis, foliorum laciniis linearibus. *Mat. med. p.* 139. *Mill. dict. n.* 4. *Gmel. sib.* 4. *p.* 190. *Iacq. austr. t.* 382. *Scop. carn. n.* 655. *Ludw. ect. t.* 104. *Blackw. t.* 562. *Kniph. cent.* 4. *n.* 1. *bot. Koelle Aconit.* 24.*

A. foliorum laciniis linearibus distinctis ubique ejusdem latitudinis. *Hort. cliff.* 214. *Hort. upf.* 152. *Roy. lugdb.* 483.

A. foliis hirsutis, semitrilobis, lobis duplicato - trifidis. *Hall. helv. n.* 1199.

A. salutiferum s. Anthora. *Bauh. pin.* 184.

Anthora s. Antithora. *Cam. epit.* 837. *Riv. t.* 486. *Mill. ic. t.* 12.

Anthora vulgaris. *Clus. hist.* 2. *p.* 98.

Houttuyn Lin. Pfl. Syst. 7. *p.* 266.

Feinblättriger Eisenhut. W.

Habitat in alpibus Pyrenaeis, Helveticis, Taurinis, Allobrogicis. ♃ (v. v.)

*6. ACONITUM *album.*

A. cuculli calcare uncinato obtuso, labio brevissimo reflexo bifido, galea conica late unguiculata, foliis tripartitis, laciniis ovato - cuneiformibus trifidis dentatis. W.

A. (*album*) floribus pentagynis, foliis glabris tripartitis, laciniis acute incisis, petali supremi ungue lateralibus longiore. *Ait. Kew.* 2. *p.* 240.

Aconitum orientale. *Mill. dict.*

A. lycoctonum orientale flore magno albo. *Tournef. cor.* 30.

Weisser Eisenhut. W.

Habitat in Oriente. ♃ (v. v.)

Habitu *A. variegato haud dissimile.* W.

* * *Corollis coeruleis.*

*7. ACONITUM *septentrionale.*

A. cuculli calcare revoluto, labio spathulato subemarginato, galea conica elongata, foliis palmatis pubescentibus, laciniis trifidis divaricatis dentatis. W.

Aconitum septentrionale. *Koelle Aconit.* 22.

Aconitum Lycoctonum β. flore coeruleo. *Lin. syst. veg. ed. R.* 2. *p.* 615. *Stroem. söndm.* 1. *p.* 67. *Gunn. norv. n.* 14. β. *Gort. ingr.* 84. *Fl. dan. t.* 123. *Fabr. it. norv.* 119.

A. Lycoctonum floribus pallide purpureis. *Gmel. sib.* 4. *p.* 189.

Calceolus lapponum f. Brassica rangiferorum. *Scheff. lapp.* 360.

Nördlicher Eisenhut. W.

Habitat in Norvegia, Suecia, Russia, Sibiria. ♃ (v. s.)

Simillimum A. Lycoctono, sed altius, foliorum *dentes longiores et acutiores,* corollarum *galeae longiores,* nectaria *magis obliqua.* Koelle. l. c.

8. ACONITUM *Napellus.*

A. cuculli calcare recto obtuso, labio lanceolato adscendente bifido, galea convexa, foliis nitidis quinquepartitis, laciniis tripartitis incisis linearibus. W.

A. foliorum laciniis linearibus superne latioribus linea exaratis. *Hort. cliff.* 214. *Fl. suec.* 442, 477. *Gron. virg.* 165. *Mat. med.* 138. *Gmel. sib.* 4. *p.* 189. *itin.* 1. *p.* 8. *Hoffm. germ.* 187. *Koelle Aconit.* 14. *c. icone.*

A. caule simplici, spica densa, petiolis unifloris, cassidis mucrone brevi. *Hall. helv. n.* 1197.

A. coeruleum f. Napellus 1. *Bauh. pin.* 183.

A. lycoctonum VI. Napellus vulgaris. *Clus. hist.* 2. *p.* 96.

Napellus verus. *Lob. hist.* 387.

Houttuyn Lin. Pfl. Syst. 7. *p.* 258.

Wahrer Eisenhut. W.

Habitat in alpibus Praegratensibus, Helvetiae, *inque* Suecia, Sibiria. ♃ (v. s.)

Caulis *simplicissimus firmus, inferne densefoliosus.* Spica *florum terminalis brevis dense compacta, serius ad basin subracemosa, ramulis e summorum foliorum axillis brevibus paucifloris.* Pedunculi *uniflori.* Galea *humilius fornicata, antrorsum breviter rostrata, tandem glabra, cum reliquis petalis saturatissime atroviolacea.* Folia *petiolata digitato - quinquepartita,*

segmentis angustis lineari-lanceolatis laciniatis, laciniis remote dentatis, dentibus linearibus, supra ex nigro saturate viridia, subtus pallide aquose virentia, utrinque nuda laevia nitida. Koelle l. c.

*9. ACONITUM *neomontanum.*

A. cuculli calcare adunco obtuso, labio lanceolato revoluto bifido, galea convexa, foliis nitidis digitato-quinquepartitis, laciniis lato-lanceolatis brevissime dentatis, pedunculis glabris. W.

Aconitum neomontanum. *Koelle Aconit.* 16.

A. (*neomontanum*) caule elongato, spica racemoso-ramosa, galea humili breviter rostrata, foliis palmato-quinquepartitis, segmentis profunde incisis latioribus. *Hoffm. germ.* 187.

Aconitum Napellus. *Roth. germ. I.* 231. *II.* 591. *Iacq. aust.* 4. *p.* 42. *t.* 381.

Aconitum. *Act. holm.* 1739. *p.* 41. *t.* 2.

A. purpureum seu Napellus 3. *Bauh. pin.* 183. *Rivin. t.* 488.

A. lycoctonum V. neubergense. *Clus. hist.* 2. *p.* 96.

Neubergischer Eisenhut. W.

Habitat alpestribus sylvaticis, Carinthiae, Carnioliae, *inque montosis* Germaniae. ♃ (v. v.)

Caulis *elongatus firmus, spica florum longa laxa inferne racemoso-ramosa, pedunculis unifloris.* Flores *saturate violacei, galea humili fornicata antrorsum breviter rostrata et ipsa tandem glabra.* Folia *in inferiore caule laxius sparsa petiolata ampla subpalmato-quinquepartita, segmentis latescentibus, profunde inciso-laciniatis, laciniis lato-lanceolatis dentatis, dentibus brevibus latiusculis acutis, supra saturate viridia, subtus pallida aquose virentia, utrinque nuda laevia nitentia.* Koelle l. c.

*10. ACONITUM *tauricum.*

A. cuculli calcare adunco obtuso, labio lanceolato revoluto bifido, galea convexa, foliis nitidis digitato-quinquepartitis, laciniis lanceolatis trifido-incisis, pedunculis pubescentibus. W.

A. (*tauricum*) caule subsimplici, racemo florum brevi compacto, galea humili breviter rostrata, antrorsum repando-subfornicata, foliis nitentibus quinquepartitis, segmentis oblongis latiusculis laciniatis, laciniis remote inciso-dentatis. *Wulffen in Iacq. Collect.* 2

p. 112. * *Iacq. ic. rar.* 3. *t.* 492. *Koelle Aconit.* 15. * *Hoffm. germ.* 187.

A. violaceum ſ. Napellus 2. *Bauh. pin.* 183.

A. Napello ſimile, ſed minus, coeruleum, praecocius. *Bauh. hiſt.* 3. *p.* 656.

A. lycoctonum IV. tauricum. *Cluſ. hiſt.* 2. *p.* 95.

Behaarter Eiſenhut. W.

Habitat in alpeſtribus apricis Taureri Malnizenſis *et* Radſtadienſis, *inque* Hungaria. ♃ (v. v.)

Simillimum praecedenti, differt vero: galea *obtuſiore*, laciniis *foliorum latioribus profundioribus*, pedunculisque *pubeſcentibus*. *In hortis ramoſius.* W.

*11. ACONITUM *volubile.*

A. cuculli calcare adunco obtuſo, labio obcordato adſcendente, foliis opacis quinquepartitis, laciniis cuneiformibus trifidis dentatis, caule volubili. W.

Aconitum volubile. *Koelle Aconit.* 21. * *Pall. hort. demidof.*

Windender Eiſenhut. W.

Habitat in Sibiria. ♃ (v. v.)

Ab omnibus cognitis et a binis praecedentibus affinibus ſatis diſtinctum caule volubili. W.

*12. ACONITUM *cernuum.*

A. cuculli calcare ſubadunco obtuſo, labio lanceolato emarginato, galea convexa, racemo nutante, foliis opacis digitato-quinquepartitis, laciniis trifidis inciſo-dentatis. W.

Aconitum cernuum. *Koelle Aconit.* 17.

A. lycoctonum coma nutante. *Cluſ. hiſt.* 2. *p.* 97.

Hängender Eiſenhut. W.

Habitat in alpinis rupeſtribus abruptis Taureri Naſſfeldenſis *et* Radſtadienſis. ♃ (v. ſ.)

Folia *opaca nunquam nitida.* Racemus *non ſemper compoſitus, ante perfectam vero floreſcentiam nutans, deinde vero cernuus.* W.

13. ACONITUM *variegatum.*

A. cuculli calcare adunco obtuſo, labio oblongo emarginato adſcendente, galea conica, foliis nitidis tripartitis, laciniis trifidis cuneiformibus dentatis. W.

A. floribus pentagynis, foliorum laciniis ſemipartitis ſuperne latioribus. *Syſt. veg.* 419. *Koelle Aconit.* 18. * *Hoffm. germ.* 188.

A. foliis multifidis: laciniis ſemipartitis ſuperne latis. *Hort. cliff.* 214. *Hort. upſ.* 151. *Roy. lugdb.* 482. *Sp. pl.* 2. *p.* 750.

A. caeruleum minus ſ. Napellus minor. *Bauh. pin.* 183.

A. caeruleum parvum. *Dod. pempt.* 441. *Dalech. hiſt.* 1743.

A. lycoctonum X. *Cluſ. hiſt.* 2. *p.* 97.

Lycoctonum coeruleum parvum facie Napelli. *Lob. hiſt.* 386.

Houttuyn Lin. Pfl. Syſt. 7. *p.* 261.

Bunter Eiſenhut. W.

Habitat in Italiae, Bohemiae, Carnioliae *montibus.* ♃ (v. ſ.)

Racemus *ſubſimplex.* Pedunculi *inferiores longiſſimi.* W.

14. ACONITUM *Cammarum.*

A. cuculli calcare adunco obtuſo, labio lanceolato recto acute emarginato, galea conica elongata, foliis opacis quinquepartitis, laciniis oblongo-cuneiformibus trifidis dentatis. W.

A. floribus ſubpentagynis, foliorum laciniis cuneiformibus inciſis acutis. *Sp. pl.* 751. *Mill. dict. n.* 9. *Koelle Aconit.* 17. *Iacq. auſt.* 5. *p.* 11. *t.* 424. *Hoffm. germ.* 188. *Roth. germ. II.* 592. *Blackw. t.* 561.

A. caule ramoſo, paniculato, petiolis multifloris, caſſidis mucrone longo. *Hall. helv. n.* 1198.

A. caeruleo-purpureum, flore maximo ſ. Napellus 4. *Bauh. pin.* 183.

A. lycoctonum IX. judenbergenſe. *Cluſ. hiſt.* 2. *p.* 97.

Houttuyn Lin. Pfl. Syſt. 7. *p.* 262.

Langhelmiger Eiſenhut. W.

Habitat in Stiria, Taurero. ♃ (v. ſ.)

Corollae *galea mucrone elongato.*

Folia *ſuperiora ſubſeſſilia.* W.

15. ACONITUM *uncinatum.*

A. floribus ſubpentagynis, foliis multilobis, corollarum galea longius extenſa. *Sp. pl.* 750. *Koelle Aconit.* 22.

Houttuyn Lin. Pfl. Syſt. 7. *p.* 264.

Hakenförmiger Eiſenhut. W.

Habitat in Philadelphia. ♃

Folia *triloba ſ. quinqueloba, angulato-dentata, nuda.* Flores *caerulei, ſingulares, apice galeae uncinato, recto et longius, quam ipſe unguis galeae, extenſo.*

Haec americana flore fere A. Cammari, sed foliis propior A. Napello.

TETRAGYNIA.

1063. WINTERA.

Gen. plant. edit. Schreb. n. 929.

Cal. 3-lobus. *Petala* 6. s. 12. *Germina* clavata. *Styli* 0. *Baccae* 4 s. 8 obovatae.

1. WINTERA *aromatica.*

W. pedunculis axillaribus aggregatis subtrifloris, floribus tetragynis. W.

W. (*aromatica*) pedunculis aggregatis terminalibus. *Forst. Commentat. goett.* 9. *p.* 34. *t.* 7. *

Drymis (*Winteri*) pedunculis aggregatis terminalibus, pistillis quatuor. *Lin. suppl.* 269. *Forst. gen. n.* 42. *Forst. Act. ups.* 3. *p.* 181. * *Medicinal. observ.* 5. *p.* 41. *t.* 1. *Miller fasc.* (*figura pulcherrima.*)

Periclymenum rectum foliis laurinis, cortice aromatico acri. *Act. angl.* 1693. *n.* 204. *p.* 922. *t.* 1.

Gewürzhafte Wintere. W.

Habitat in Freti Magellanici *vallibus soli expositis.* ♄ Arbor *sempervirens. Ex hac cortex Winteranus Officinarum verus, diversissimus a Canella alba officinali figura, qualitatibus et vi.*

2. WINTERA *granadensis.*

W. pedunculis axillaribus trifloris elongatis, floribus octogynis. W.

Drymis (*granadensis*) pedunculis axillaribus elongatis trifidis, pistillis octo. *Lin. suppl.* 269.

Dreyblumige Wintere. W.

Habitat in Nova Granada, *Mutis.* ♄

Hanc solam varietatem praecedentis a climate calidiori caussatam esse puto. Rami *longiores.* Folia *oblonga subtus magis glauca et fere albida longiora.* Pedunculi *axillares solitarii bini s. terni filiformes elongati, foliis tamen breviores, supra medium trifidi.* Pedicelli *uniflori.* Calyx *praecedentis.* Petala *ut in praecedente sed* 12 *magis oblonga, unde flores majores, interiora exterioribus minora.* Stamina *praecedentis.*

Gemina 8, *a quo numero flores rarius variant.* Baccae *totidem ac pistilla.* Semina *subbina nitida.* *Cortices sapor idem cum praecedente.*

3. WINTERA *axillaris.*

W. pedunculis axillaribus congestis unifloris, floribus tetragynis. *Forst. prod. n.* 229.

Drymis (*axillaris*) pedunculis ternis axillaribus, pistillo unico. *Lin. suppl.* 270. *Forst. gen. n.* 42. *Forst. Act. ups.* 3. *p.* 182.

Südsee-Wintere. W.

Habitat in Novae Zeelandiae *nemoribus.* ♄

Sapor totius plantae et inprimis corticis acerrimus est et pungens. Floret mense Novembri. Proxima affinitas Micheliis.

Cur Linnaeus junior hanc monogynam fecit, non video. Forst. l. c.

1064. TETRACERA.

Gen. plant. ed. Schreb. n. 930.

Cal. 5-s. 6-phyllus. *Cor.* 4-s. 5-petala. *Filamenta* superne dilatata utrinque antherifera. *Capsulae* 4 latere dehiscentes. *Semen* basi arillatum.

* *Floribus monogynis.*

1. TETRACERA *sarmentosa.*

T. foliis oblongis serratis scabris, floribus monogynis. *Vahl symb.* 3 *p.* 70.

Delima sarmentosa. *Sp. pl.* 736. *Fl. zeyl.* 205.* *Amoen. acad.* 1. *p.* 403. *Burm. ind. p.* 122. *t.* 37. *f.* 1.

Frutex indicus sarmentosus, foliis hispidis rigidis. *Burm. zeyl.* 101.

Piripu. *Rheed. mal.* 7. *p.* 101. *t.* 54.

Houttuyn Lin. Pfl. Syst. 4. *p.* 17.

Kletternder Raspelstrauch. W.

Habitat in Zeylona. ♄

Calycis *foliola saepe* 6. Capsula *ovata attenuata glabra, longitudinaliter altero latere dehiscens.* Semen 1 *parvum nigrum, arillo denticulato inferne cinctum.* Vahl l. c.

*2. TETRACERA *tomentosa*. W.
T. foliis ovatis acuminatis dentatis superne glabris subtus tomentosis, floribus monogynis. W.
Tigarea (*dentata*) foliis ovato-oblongis acuminatis, subtus tomentosis. *Aubl. guj.* 2. *p.* 920. *t.* 351. *
Filziger Raspelstrauch. W.
Habitat in sylvis Gujanae, Cajennae. ♄

*3. TETRACERA *aspera*. W.
T. foliis subrotundis subrepandis scabris, floribus monogynis. W.
Tigarea (*aspera*) foliis subrotundis undulatis, floribus racemosis. *Aubl. guj.* 2. *p.* 918. *t.* 350. *
Rhinium. *Schreb. gen. n.* 1545.
Scharfer Raspelstrauch. W.
Habitat in sylvis Gujanae *et* Cajennae. ♄

*4. TETRACERA *Doliocarpus*. W. †
T. foliis oblongis acuminatis apice dentatis, pedunculis axillaribus unifloris, floribus monogynis. W.
Doliocarpus caule scandente, foliis ovatis dentatis, pedunculis lateralibus unifloris. *Roland. Act. holm.* 1756. *p.* 249. *t.* 9. *
Giftiger Raspelstrauch. W.
Habitat in Surinamo. ♄

*5. TETRACERA *stricta*. W. †
T. foliis ovato-lanceolatis dentatis, floribus terminalibus monogynis, caule stricto. W.
Doliocarpus caule stricto, foliis deflexis ovato-lanceolatis dentatis, floribus terminalibus. *Roland. Act. holm.* 1756. *p.* 249. *
Aufrechter Raspelstrauch. W.
Habitat in Surinamo. ♄

*6. TETRACERA *Calinea*. W.
T. foliis oblongis acuminatis integerrimis glabris, pedunculis multifloris lateralibus, floribus monogynis. W.
Calinea scandens. *Aubl. guj.* 1. *p.* 556. *t.* 221. *
Seitenblütiger Raspelstrauch. W.
Habitat in sylvis Gujanae. ♄

*7. TETRACERA *obovata*. W.
T. foliis obovatis integerrimis glabris, pedunculis subcorymbosis lateralibus, floribus monogynis. W.
Soramia gujanensis. *Aubl. guj.* 1. *p.* 552. *t.* 219. *
Mappia. *Schreb. gen. n.* 1755.

Doldentraubiger Raſpelſtrauch. W.
Habitat in Gujana *ad ripas fluvii* Sinemari. ♄

*8. TETRACERA *nitida.*
T. foliis lanceolato-oblongis ſcabris integerrimis, floribus monogynis. *Vahl ſymb.* 3. *p.* 70.
Glänzender Raſpelſtrauch. W.
Habitat in inſula Trinitatis? ♄

* * *Floribus ſubtetragynis.*

*9. TETRACERA *Euryandra.*
T. foliis oblongis obtuſis laevibus integerrimis, floribus trigynis. *Vahl ſymb.* 3. *p.* 71.
Euryandra ſcandens. *Forſt. prod. n.* 228. *Forſt. gen. n.* 41.
Dreygriffliger Raſpelſtrauch. W.
Habitat in Nova Caledonia. ♄
Folia *petiolata ſubtus pallidiora bipollicaria et ultra.* Vahl l. c.

10. TETRACERA *volubilis.*
T. foliis ſcaberrimis ſerratis, floribus tetragynis. *Vahl ſymb.* 3. *p.* 71. *
Tetracera. *Hort. cliff.* 214. * *Mill. dict.*
Petraea floribus ſpicatis, ſcabris lauri foliis. *Amm. hort.* 581.
Fagus americana, ulmi ampliſſimis foliis, capſulis bigemellis. *Pluk. amalt.* 87.
Arbor americana convolvulacea platyphyllos barbadenſibus dicta, foliis ſerratis. *Pluk. alm.* 48. *t.* 146. *f.* 1.?
Houttuyn Lin. Pſl. Syſt. 2. *p.* 58.
Windender Raſpelſtrauch. W.
Habitat in America *meridionali.* ♄.

*11. TETRACERA *laevis.*
T. foliis oblongis laevibus ſubintegerrimis acuminatis, floribus terminalibus. *Vahl ſymb.* 3. *p.* 71. *
Glatter Raſpelſtrauch. W.
Habitat in India *orientali.* ♄
Folia *petiolata alterna baſi attenuata apice acuminata, ſuperne denticulis nonnullis obſolete ſerrata, bi-ſ. tripollicaria, utrinque glabra.* Petiolus *breviſſimus.* Pedunculi *terminales ſolitarii vel gemini pollicares.* Flores *ſubracemoſi, pedicellis uni-ſ. biſloris.* Calyx *foliolis* 6 *ſubrotundis.* Stylos *tantum* 2 *obſervavi*

ſubulatos. Capſulae *quatuor unguiculares ſubrotundae ventricoſae mucronatae glaberrimae nitidae.* Semen *unicum parvum nigrum nitidum, arillo albido margine denticulato ad medium fere tectum.* Vahl l. c.

*12. TETRACERA *alnifolia.* W.

T. foliis oblongis acutis ſubintegerrimis ſubtus ſcabriuſculis: panicula terminali. W.

Elſenblättriger Raſpelſtrauch. W.

Habitat in Guinea. ♄ (v. ſ.)

Rami *teretes glabri.* Folia *alterna petiolata coriacea oblonga baſi attenuata apice rotundata acuta, margine plerumque integerrima interdum ad apicem dente uno alterove obſoleto inſtructa, venoſa, venulis parallelo-reticulatis, ſuperne nitida glabra inferne ſcabriuſcula.* Calyx *tetraphyllus.* Corolla *videtur pentapetala.* Filamenta *apice parum dilatata.* Anthera *in utroque latere.* Capſulae 4 *monoſpermae.* Semen 1 *nigrum arillo albido ex toto tectum.* Panicula *ſimplex terminalis.* Pedunculi *triflori.* W.

Aſſa indica Houttuyn Lin. Pſl. Syſt. 4. *p.* 40. *t.* 26. *f.* 1. *videtur hujus generis ſpecies.* W.

1065. CARYOCAR.

Gen. pl. ed. Schreb. n. 931.

Cal. 5-partitus. *Pet.* 5. *Styli* ſaepius 4. *Drupa* nucleis 4 ſulcis reticulatis.

1. CARYOCAR *nuciferum.*

C. foliis ternatis. W.

C. nuciferum. *Mant.* 247.

Houttuyn Lin. Pſl. Syſt. 2. *p.* 60.

Nuſstragender Caryocar. W.

Habitat in Berbices *et* Eſſequebo. ♄

Arbor *procera.* Folia *ternata.*

Calyx Corolla*que purpurea.* Drupa *magnitudine capitis.* Nuclei *eſculenti amygdali ſaporis. Allamand.*

*2. CARYOCAR *butyroſum.* W. †

C. foliis quinatis utrinque glabris. W.

Pekea (*butyroſa*) fructu laevi, foliis digitatis utrinque glabris. *Aubl. guj.* 1. *p.* 594. *t.* 238. *

Rhizobolus. *Schreb. gen. n.* 932.

Caſtanea peruviana. *Cluſ. exot.* 129.

Glatter Caryocar. W.
Habitat in sylvis Gujanae. ♄

*3. CARYOCAR *tomentosum*. W. †
C. foliis quinatis subtus tomentosis. W.
Pekea (*tuberculosa*) foliis digitatis subtus tomentosis. *Aubl. guj.* 1. 597. *t.* 239.
Filziger Caryocar. W.
Habitat in Gujanae *sylvis*. ♄
Totum Pekeae genus huc pertinere videtur, forte etiam Snouari Aubletii. W.

*1066. WAHLBOMIA.

Thunb. Act. holm. 1790.

Cal. 4-phyllus. *Corolla* 4-petala. *Fructus* oblongus. *Styli* persistentes.

*1. WAHLBOMIA *indica*.
W. indica. *Thunb. Act. holm.* 1790. *p.* 203. *t.* 9. *
Indische Wahlbomie. W.
Habitat in Java. ♄
Rami *alterni teretiusculi cinereo-villosi erecto patuli.* Folia *alterna petiolata elliptico-ovata acuminata, inferne integra, superne serrata, supra viridia, subtus pallidiora, parum villosa patentia digitalia.* Petioli *breves vix unguiculares.* Flores *in ramulis terminales subumbellati.* Umbella *simplex et composita subquadriflora.* Petioli *et* Pedicelli *filiformes villosi patuli.* Thunb. l. c.
Tetraceris affinis et vix separanda, auctoritate tantum Illust. Thunbergii distinxi, qui fructum mihi ignotum forte examinavit. W.

1067. CIMICIFUGA.

Gen. pl. ed. Schreb. n. 933.

Cal. 4-phyllus. *Cor.* nectariis 4, urceolatis. *Caps.* 4. *Sem.* squamosa.

1. CIMICIFUGA *foetida*.
C. foetida. *Syst. nat. ed.* 12. *p.* 659.

Actaea (*Cimicifuga*) racemis paniculatis, fructibus quadricapsularibus. *Sp. pl.* 2. *p.* 722. *Amoen. acad.* 2. *p.* 54. *Amoen. acad.* 7. *t.* 6. *f.* 2. *Gmel. sib.* 4. *p.* 181. *t.* 70.

Thalictroides foetidissimum, cristophorianae facie. *Amm. ruth.* 102.

Houttuyn Lin. Pfl. Syst. 7. *p.* 265.

Stinkendes Wanzenkraut. W.

Habitat in Sibiria, ♃

Simillima *Actaeae racemosae.* Variat *omnium maxime numero* Calycis, Corollae, Pistillorum, *ut neque sexus constans sit, neque proportio.*

PENTAGYNIA.

1068. AQUILEGIA.

Gen. pl. ed. Schreb. n. 934.

Cal. 0. *Petala* 5. *Nectaria* 5, corniculata, inter petala. *Caps.* 5, distinctae.

1. AQUILEGIA *viscosa.*

A. nectariis incurvis: caule subnudo subunifloro viscoso-piloso, foliis subtrilobis. *Mant.* 77. *Gouan. monsp.* 267. *

A. caule subnudo subunifloro, foliis ternatis, foliolis petiolatis subtrilobis. *Gouan. illustr.* 33. *t.* 19. R.

A. montana flore parvo Thalictri folio. *Bauh. prodr.* 75. *pin.* 144. *huc pertinet monente De la Cheval in Act. Helv. VIII. p.* 146. *t.* 5. R.

A. viscosa. *Magn. monsp.* 24. *hort.* 21.

A. hirsuta, flore viscoso. *Tournef. inst.* 428.

Houttuyn Lin. Pfl. Syst. 7. *p.* 267.

Klebrige Akeley. W.

Habitat Monspelii, *nec alibi etiamnum observata.* ♃ (v. s.)

Planta *tota pilis glandulosis, sesquipalmaris.* Folia *radicalia tripartita, laciniis trilobis*; caulina 1 *s* 2 *ternata: foliolis lanceolatis.* (Nectaria *incurva. Gouan.* R.)

2. AQUILEGIA *vulgaris.*

A. nectariis incurvis. *Hort. upf.* 152. *Mat. med.* 139.

Fl. succ. 2. *n.* 478. *Crantz. austr. p.* 130. *Scop. carn. n.* 656. *Pollich. pal. n.* 513. *Fl. dan. t.* 695. *Ludw. ect. t.* 181. *Blackw. t.* 409. *Kniph. cent.* 5. *n.* 15. *Knorr. del.* 1. *tab. A.* *Hoffm. germ.* 188. *Roth. germ. I.* 231. *II.* 592.

Aquilegia. *Hort. cliff.* 215. *Roy. lugdb.* 482. *Dalib. paris.* 160.

A. foliis trilobatis, lobis petiolatis tripartitis, subrotundis, obtuse dentatis. *Hall. helv. n.* 1195.

A. perigoniis et pistillis pubescentibus, nectariis incurvis. *Ehrh. Beitr.* 7. *p.* 145.

A. (*sylvestris*) foliis compositis alternis ternatis: nectario incurvo. *Neck. gallob. p.* 234.

A. sylvestris. *Bauh. pin.* 144.

β. hortensis simplex. *Bauh pin* 144.

γ. A. hortensis multiplex, flore magno. *C. B.* 144.

δ. A. hortensis multiplex, flore inverso. *C. B.* 144.

ε. A. flore roseo multiplici. *C. B.* 144.

ζ A. degener virescens. *Bauh. pin.* 144.

η. A. *vulgaris speciosa*, nectariis coeruleis apice luteis. *Ait. Kew.* 2. *p.* 247.

A. (*bicolor*) perigoniis et pistillis glabris, nectariis incurvis. *Ehrh. Beitr.* 7. *p.* 146.

ϑ. A. *vulgaris daurica*, foliis subtus pubescentibus, flore minori. W.

Houttuyn Lin. Pfl. Syst. 7. *p.* 268.

Gemeine Akeley. W.

Habitat in Europae *nemoribus saxosis*, *η. et ϑ. in* Sibiria. ♃ (v. v.)

Sibirica *varietas η. constans*, *humilior*, *coerulea nectariorum oris albis*. Viscosa *monspeliensis e seminibus Gouani enatis nil ab A. vulgari differebat. Syst. Veg. p.* 420.

3. AQUILEGIA *alpina*.

A. nectariis rectis petalo lanceolato brevioribus. *Mill. dict. n.* 2. *Gmel. sib.* 4. *p.* 185.

A. foliis trilobatis, lobis tripartitis linearibus, caule paucifloro. *Hall. helv. n.* 1196.

A. (*alpina*) perigoniis et pistillis pubescentibus, nectariis fere rectis. *Ehrh. Beitr.* 7. *p.* 146.

A. montana, magno flore. *Bauh. pin.* 144. *prodr.* 75. *Burs. VII.* 108. *Bauh. hist.* 3. *p.* 484. *Raj. hist.* 707. *Houttuyn Lin. Pfl. Syst.* 7. *p.* 269.

Alpen-Akeley. W.
Habitat in Helvetia. ♂ (v. f.)

Folia *duplicato-ternata, parva: foliolis multifidis: lobis ſublinearibus, obtuſis, facie et teneritudine ſequentis. Nectarii cornicula erectiuſcula, brevia, petalis dimidio breviora. Petala lanceolata, longiſſima.*

Nectaria *curva eſſe, ut in A. vulgari, et* Foliorum *lacinias lineares, nec rotundas; habitare in* Helvetiae *dictione Aquilegienſi. Haller.*

An de A. viſcoſa *loquitur Hallerus?* R.

4. AQUILEGIA *canadenſis.*

A. nectariis rectis, ſtaminibus corolla longioribus. *Hort. upſ.* 153. *Mill. dict. n.* 3. *et ic. t.* 47. *Kniph. cent.* 11. *n.* 8.

A. corolla ſimplici, nectariis fere rectis. *Gron. virg.* 59.

A. pumila praecox canadenſis. *Corn. canad.* 60. *t.* 60. *Lob. ic.* 96.

A. praecox canadenſis, flore externe rubicundo; medio luteo. *Moriſ. hiſt.* 3. *p.* 457. *ſ.* 12. *t.* 2. *f.* 4.

Houttuyn Lin. Pfl. Syſt. 7. *p.* 270.
Canadiſche Akeley. W.
Habitat in Virginia, Canada, Dauria. *Pall. itin.* 3. *p.* 330. ♃ (v. v.)

*5. AQUILEGIA *viridiflora.*

A. nectariis rectis, apice incraſſato ſubinflexo, ſtaminibus corollam ſubaequantibus. *Ait. Kew.* 2. *p.* 248. *Pall. Act. petrop.* 1779. *p.* 260. *t.* 11. *

A. nectariis rectis conniventibus, petalo lanceolato aequalibus. *Murr. comment. goett.* 1780. *p.* 8. *t.* 2. * *Iacq. ic. rar.* 1. *t.* 102. *Collect.* 1. *p.* 35. *

A. nectariis rectis petalo rugoſo longioribus. *Retz. obſ.* 3. *p.* 34. *

β. nectariis coeruleſcentibus. W.
Grünblütige Akeley. W.
Habitat in Sibiria. ♃ (v. v.)

1069. NIGELLA.

Gen. plant. edit. Schreb. n. 935.

Cal. 0. *Petala* 5. *Nectar.* 5, trifida, intra corollam. *Capſ.* 5, convexae.

* *Pentagynae.*

1. NIGELLA *damaſcena.*

N. floribus involucro folioſo cinctis. *Hort. cliff.* 215. *Hort. upſ.* 153. *Roy. lugdb.* 481. *Mill. dict. n.* 2. *et ic. t.* 187. *f.* 2. *Blackw. t.* 558. *Kniph. cent* 10. *n.* 66. *Curt. mag.* 22. *Hoffm. germ.* 188. *Roth. germ. I.* 231. *II.* 593.

N. flore foliis nidulato. *Crantz. auſtr. p.* 133.

N. anguſtifolia, flore majore ſimplici caeruleo. *Bauh. pin.* 145.

Melanthium ſylveſtre. *Matth. dioſc.* 529.

β. Nigella flore majore pleno caeruleo. *Bauh. pin.* 145. *Knorr. del.* 1. *t. S.* 21.

γ. Nigella caule humiliore, pedunculo brevi, petalis albis minoribus. W.

Nigella coarctata. *Hortulan.*

Houttuyn Lin. Pſl. Syſt. 7. *p.* 271.

Garten-Nigelle. W.

Habitat inter ſegetes Europae *auſtralis.* ⊙ (v. v.)

Involucrum *approximatum flori*, 5-*phyllum*, *flore longius.* Corolla *ſaepius multiplicata.*

2. NIGELLA *ſativa.*

N. piſtillis quinis, capſulis muricatis ſubrotundis, foliis ſubpiloſis. *Hort. upſ.* 154. *Mat. med.* 139. *Boehm. lipſ.* 173. *Mill. dict. n.* 3. *et. ic. t.* 187. *f.* 1. *Ludw. ect. t.* 80. *Kniph. cent.* 7. *n.* 63. *Hoffm. germ.* 189. *Roth. germ. I.* 232. *II.* 594.

N. flore minore ſimplici candido. *Bauh. pin.* 145.

Melanthium ſativum. *Cam. epit.* 551.

Nigella flore minore pleno et albo. *Bauh. pin.* 146.

Houttuyn Lin. Pſl. Syſt. 7. *p.* 272.

Gemeine Nigelle. W.

Habitat in Germania, Aegypto, Creta. ⊙ (v. v.)

2. NIGELLA *arvenſis.*

E. piſtillis quinis, petalis integris, capſulis turbinatis. *Sp. pl.* 763. *Scop. carn. n.* 657. *Pollich. pal. n.* 514. *Hoffm. germ.* 189. *Roth. germ. I.* 232. *II.* 574.

N. flore foliis nudo, piſtillis corollam aequantibus. *Hort. cliff.* 215. *Roy. lugdb.* 481. *Dalib. pariſ.* 160. *Boehm. lipſ.* 174.

N. flore nudo, ſiliquarum cornubus longiſſimis. *Hall. helv. n.* 1194.

N. flore foliis nudo. *Crantz. auſtr. p.* 132. *n.* 1.

N. arvenſis cornuta. *Bauh. pin.* 145.

Melanthium ſylveſtre alterum. *Cam. epit.* 553.

Houttuyn Lin. Pſl. Syſt. 6. *p.* 274.

Acker-Nigelle. W.

Habitat in Germaniae, Galliae, Italiae *agris.* ⊙ (v. v.)

Hujus Capſula inferne anguſtior, praecedentis inferne ventricoſior, ſuperne utraque contra.

Styli *et* Germina *quinque, ſex, ſeptem. Pollich. l. c.* R.

* * *Decagynae.*

4. NIGELLA *hiſpanica.*

N. piſtillis denis corollam aequantibus. *Hort. upſ.* 154. *Sauv. monſp.* 253. *Mill. dict. n.* 6. *Desfont. fl. atl.* 1. *p.* 430. *t.* 112. *

N. latifolia, flore majore ſimplici coeruleo. *Bauh. pin.* 145. *prodr.* 75. *Moriſ. hiſt.* 3. *p.* 516. *ſ.* 12. *t.* 18. *f.* 8. *Houttuyn Lin. Pſl. Syſt.* 7. *p.* 275.

Spaniſche Nigelle. W.

Habitat in Hiſpania, Monſpelii. ⊙ (v. v.)

5. NIGELLA *orientalis.*

N. piſtillis denis corolla longioribus. *Hort. cliff.* 215. * *Hort. upſ.* 153. *Roy. lugdb.* 481. *Mill. dict. n.* 7.

N. chalepenſis lutea, corniculis longioribus. *Moriſ. hiſt.* 3. *p.* 516. *ſ.* 12. *t.* 18. *f.* 10. *Raj. app.* 525. *Houttuyn Lin. Pſl. Syſt.* 7. *p.* 275.

Orientaliſche Nigelle. W.

Habitat circum Alepum. ⊙ (v. v.)

1070. REAUMURIA.

Gen. plant. edit. Schreb. n. 936.

Cal. 5-phyllus. *Pet.* 5. *Capſ.* 5-locularis, 5-valvis, polyſperma. *Sem.* lanata.

1. REAUMURIA *vermiculata.*

R. foliis ſubulatis ſemiteretibus. W.

R. vermiculata. *Sp. pl.* 754. *Forsk. deſcr.* 101. * *La-*

marck. illuſt. gen. t. 489. *f.* 1. *Desfont. fl. atlant.* 1. *p.* 431. *

Sedum ſiculum vermiculatum, flore ſaxifragae albae, ſemine villoſo. *Boco. ſicc. t.* 6. *f.* 7. *Moriſ. hiſt.* 3. *p.* 481. *ſ.* 12. *t.* 9. *f.* 6.

Sedum minus arboreſcens vermiculatum. *Lob. ic.* 380.

Sedum minus fruticoſum. *Bauh. pin.* 284.

Kali vermiculatum, albo et amplo ſedi roſei flore. *Barr. ic.* 888.

Kali arabicum primum genus. *Rauw. it.* 37. *t.* 37. *Bauh. pin.* 289.

Houttuyn Lin. Pfl. Syſt. 7. *p.* 276.

Pfriemförmige Reaumürie. W.

Habitat in Aegypti, Syriae, Siciliae *litoribus. De Roque.* ⊙

Statura *Salſolae ſ. Tamariſci.* Folia *ſparſa, linearia, carnoſa, ſubtus convexa, acuta, ſeſſilia, patentia, punctis roridis adſperſa.* Flores *terminales, ſeſſiles inter folia, verſus apicem majora. Corollae albae: Lamina ciliata, lateribus petalorum utrinque adnexa, conſtituit nectarium.* Flores *inferi ſunt.*

Capſula 1-*locularis*, 5-*valvis. Forskaehl. l. c.*

*2. REAUMURIA *hypericoides.* W. †

R. foliis ellipticis planis. W.

Reaumuria. *Lamarck. illuſt. gen. t.* 489. *f.* 2.

Hypericum (*alternifolium*) floribus pentagynis, calycibus foliaceis, caule herbaceo, foliis alternis ovatis acutis. *Billard. pl. ſyriac. dec.* 2. *p.* 17. *t.* 10. *

Johanniskrautartige Reaumürie. W.

Habitat in aridis juxta Syriae *deſertum.* ♃

Neque nectaria neque ſemina lanata in deſcriptione indicavit Clariſſ. Billardiere, tamen habitus idem cum Reaumuria vermiculata. W.

Affinitas huic generi eſt maxima cum Hypericis, et ab hoc nectarii praeſentia, ſeminibusque lanatis differre videtur. W.

POLYGYNIA.

1071. DILLENIA.

Gen. plant. edit. Schreb. n. 939.

Cal. 5-phyllus. *Petala* 5. *Capſ.* polyſpermae, connatae, pulpa repletae.

*1. DILLENIA *ſcandens.*

D. foliis lanceolatis integerrimis mucronatis caule ſcandente. W.

Dillenia humilis. *Donn cat. hort. cantab.* 64.

Rankende Dillenie. W.

Habitat in Nova Hollandia. ♄ (v. f.)

Frutex *quadripedalis ſcandens, ramis teretiuſculis, junioribus pubeſcentibus.* Folia *alterna petiolata biuncialia et ultra lanceolata utrinque attenuata, integerrima, apice mucronata, venoſa, ſuperne glabra, ſubtus pilis ſparſis tecta.* Flores *ſubſeſſiles ſolitarii terminales magnitudine fere Magnoliae glaucae.* Calycis *foliola ovato-lanceolata magna ſericeo-villoſa.* W.

*2. DILLENIA *integra.*

D. foliis oblongo-obovatis obtuſis ſubſerrulatis obtuſis, pedunculis unifloris. W.

D. (*integra*) foliis obovatis obtuſis ſubintegris, pedunculis unifloris. *Thunb. Act. Soc. Lin. Lond.* i. *p.* 199. *t.* 18. *

Ganzblättrige Dillenie. W.

Habitat in Zeylona. ♄

Arbor *ramis alternis rugoſis fuſcis glabris.* Folia *alterna petiolata obovata obtuſa, a medio ad apicem ſerrulata, ſerraturis obſoletis vixque manifeſtis, utrinque glabra coriacea, ſupra viridia, ſubtus pallidiora, reticulato-venoſa, ſubſpithamaea, palmam lata.* Petioli *ſemiteretes canaliculati villoſi pollicares.* Flores *in ultimis ramulis terminales ſubſolitarii pedunculati.* Thunb. l. c.

3. DILLENIA *ſpecioſa.*

D. foliis oblongis rotundato-acutis denticulatis, pedunculis unifloris. *Thunb. Act. Soc. Lin. Lond.* i. *p.* 200.

Dillenia indica. *Sp. pl.* 745. *Hort. cliff.* 221.

Syalita. *Rheed. mal.* 3. *p.* 39. *t.* 38. 39. *Raj. hiſt.* 1707.

Malva rosea malabarica, Syalità dicta. *Pluk. mant.* 124. *Burm. ind.* 124.
Houttuyn Lin. Pfl. Syst. 2. *p.* 61.
Prächtige Dillenie. W.
Habitat in Malabaria, Java. ♄

Arbor *excelsa, ramis crassis rugosis cinereis glabris.* Folia *alterna petiolata oblongo-rotundata obtusa cum acumine, undato-denticulata, supra glabra, subtus obscura, fuscescentia, subpedalia, palmam lata.* Petiolus *crassus brevis vix pollicaris.* Flores *terminales in ramulis solitarii pedunculati.* Thunb. l. c.

*4. DILLENIA *elliptica.*

D. foliis elliptico-ovatis acutis ferratis, pedunculis unifloris. *Thunb. Act. Soc. Lin. Lond.* 1. *p.* 200.
Songium. *Rumph. amb.* 2. *p.* 140. *t.* 45.
Elliptische Dillenie. W.
Habitat in Amboina, Celebe. ♄

Folia *alterna petiolata elliptica acuminata, argute serrata venosa, venis oppositis parallelis.* Flores *terminales solitarii pedunculati.* Thunb. l. c.

*5. DILLENIA *serrata.*

D. foliis elliptico-ovatis acutis ferratis, pedunculis trifloris. *Thunb. Act. Soc. Lin. Lond.* 1. *p.* 201.
Sangius. *Rumph. amb.* 2. *p.* 142. *t.* 46.
Gesägte Dillenie. W.
Habitat in Java, Celebe. ♄

Folia *alterna petiolata elliptica acuta, argute serrata venosa, venis suboppositis et alternis parallelis.* Flores *in pedunculis lateralibus terni, pedicellati.* Thunb. l. c.

*6. DILLENIA *pentagyna.*

D. foliis oblongis utrinque acutis ferratis, pedunculis unifloris aggregatis lateralibus, floribus pentagynis. W.
Dillenia pentagyna. *Roxb. corom.* 1. *p.* 21. *t.* 20. *
Fünfgriffliige Dillenie. W.
Habitat in montibus Coromandeliae. ♄

Folia *alterna petiolata pedalia et ultra semipedem lata, oblonga utrinque acuta, argute serrata utrinque glabra, parallelo-venosa, venis suboppositis.* Petioli *biunciales canaliculati basi dilatati.* Pedunculi *uniflori aggregati* 4, 6, *vel* 9 *e gemmulis lateralibus in ramis praeteriti anni.* Calycis *foliola subrotunda ob-*

tusa corolla duplo breviora. Corolla *flava hujus generis minima, magnitudine Calthae, petalis lanceolatis.* Stamina *numerosa, quorum decem quadruplo reliquis longiora.* Styli *quinque.* W.

*7. DILLENIA *retusa.*

D. foliis obovatis remote dentatis, apice truncatis, pedunculis unifloris. W.

D. (*retusa* foliis obovatis truncatis serratis, pedunculis unifloris. *Thunb. Act. Soc. Lin. Lond.* 1. *p.* 200. *t.* 19. Abgestutzte Dillenie. W.

Habitat in Zeylonae *sylvis.* ♄

Arbor *ramis alternis rugosis fuscis glabris.* Folia *alterna approximata petiolata obovata, inferne attenuata integra, superne remote serrata, serraturis obsoletis, apice truncata subretusa coriacea utrinque glabra, venosa, venis parallelis alternis, sursum curvatis, inter venas tenuissime reticulata, patentia, palmam fere lata et duplo longiora.* Petioli *semiteretes canaliculati basi hirsuti vix pollicares.* Flos *terminalis solitarius pedunculatus.* Thunb. l. c.

Folia *remote dentata basi et apice integerrima, apice truncata.* W.

*8. DILLENIA *dentata.*

D. foliis subrotundis, repando-dentatis, pedunculis multifloris. W.

D. (*dentata*) foliis ovatis retusis dentatis, pedunculis trifloris. *Thunb. Act. Soc. Lin. Lond.* 1. *p.* 201. *t.* 20. *Vahl. Symb.* 3. *p.* 72.

Wormia [illegible]) petiolis triquetris alternis, latere superiore t[illegible]n striatis. *Rottb. in Nov. Act. Hafn.* 2, *p.* 532. *t.* [illegible]

Arbor zeylanica fructu acido. *Burm. zeyl.* 30.

Ghodhapara. *Herm. zeyl.* 49. *Lin. fl. zeyl.* 612.

Rundblättrige Dillenie. W.

Habitat in Zeylona. ♄ (v. f. f. ft.)

Arbor *ramis alternis rugosis cinereis glabris.* Folia *alterna petiolata ovata obtusissima seu emarginato-retusa inferne integerrima, superne ad apicem dentata coriacea venosa, venis suboppositis parallelis, sursum directis, utrinque glabra, supra viridia subtus obscuriora palmaria.* Petioli *angulati glabri folio paulo breviores.* Flores *in ramis terminales racemosi subterni.* Pedicelli *alterni glabri semipollicares.* Thunb. l. c.

Pedunculi *saepe* 4-8-*flori*, *basi ramosi*. Vahl l. c.
Folia *subrotundo-elliptica repando-dentata*, *apice obtusissima et dentibus majoribus instructa*. W.

1072. ILLICIUM.

Gen. plant. edit. Schreb. n. 940.

Cal. 6-phyllus. *Petala* 27. *Caps.* plures in orbem digestae, bivalves, 1-spermae.

1. ILLICIUM *anisatum*.

I. petalis interioribus lineari-subulatis. W.
I. floribus flavescentibus. *Sp. pl.* 664. *Mat. med. p.* 140. *Thunb. jap.* 235. * *Loureiro cochin.* 432. *
Somo vulgo Skimmi. *Kaempf. amoen.* 880. *t.* 881.
Houttuyn Lin. Pfl. Syst. 2. *p.* 65.
Aechter Sternanis. W.
Habitat in Japonia, China. ♄

2. ILLICIUM *floridanum*. †

I. petalis interioribus lanceolatis. W.
I. floribus rubris. *Mant.* 395. *Ellis act. angl.* 1770. *vol.* 60. *p.* 524. *t.* 12.
Houttuyn Lin. Pfl. Syst. 2. *p.* 69.
Unächter Sternanis. W.
Habitat in Florida. ♄ (v. s.)
Flores *rubri*. Fructus *odoratissimi*.

1073. LIRIODENDRON.

Gen. plant. ed. Schreb. n. 941.

Cal. 3-phyllus. *Petala* 9. *Samarae* imbricatae in strobilum.

1. LIRIODENDRON *Tulipifera*.

L. foliis trilobis truncatis, calyce triphyllo. W.
I. foliis lobatis. *Hort. cliff.* 223. *Hort. ups.* 154. *Gron. virg.* 60. *Roy. lugdb.* 494. *Kalm. it.* 2. *p.* 322. *Trew. ehr. t.* 10. *Buttn. cun.* 229. * *Du Roi. harbk.* 1. *p.* 374. *Wangenh. amer.* 32. *t.* 13. *f.* 32. *Willd. arb.* 173.
Tulipifera Liriodendron. *Mill. dict.*
Tulipifera arbor virginiana. *Herm. lugdb.* 612. *t.* 613.
Tulipifera virginiana, tripartito aceris folio: media laci-

cinia velut abſciſſa. *Pluk. alm.* 379. *t.* 117. *f.* 15. *et t.* 248. *f.* 7. *Cateſb. car.* 1. *p.* 48. *t.* 48. *Raj. hiſt.* 1798. *Du Ham. arb. tom.* 2. *t.* 102.

β. Tulipifera caroliniana, foliis productioribus magis anguloſis. *Pluk. alm.* 379. *t.* 68 *f.* 3.
Houttuyn Lin. Pfl. Syſt. 2. *p.* 70.
Virginiſcher Tulpenbaum. W.
Habitat in America *ſeptentrionali.* ♄ (v. v.)

*2. LIRIODENDRON *Coco.* †

L. foliis ovatis, calyce triphyllo. W.
L. (*Coco*) foliis ovatis nitidis, floribus ſolitariis, calycibus triphyllis, corollis hexapetalis. *Loureiro cochin.* 424. *
Wohlriechender Tulpenbaum. W.
Habitat in Cochinchina, China. ♄

*3. LIRIODENDRON *Figo.* †

L. foliis lanceolatis, calyce monophyllo ſpathaceo. W.
L. (*Figo*) foliis incurvis reflexis, floribus ſolitariis, calycibus ſpathaceis, corollis hexapetalis. *Loureiro cochin.* 424. *
Krummblättriger Tulpenbaum. W.
Habitat in China. ♄

4. LIRIODENDRON *Liliifera.* †

L. foliis oblongo-lanceolatis, calyce nullo. W.
L. foliis lanceolatis. *Sp. pl.* 755. *Burm. ind.* 124. *Loureiro cochin.* 424. *
Sampacca montana. *Rumph. amb.* 2. *p.* 204. *t.* 69.
Houttuyn Lin. Pfl. Syſt. 2. *p.* 73.
Vielblütiger Tulpenbaum. W.
Habitat in Amboinae *montibus.* ♄

1074. MAGNOLIA.

Gen. pl. ed. Schreb. n. 942.

Cal. 3-phyllus. *Petala* 9. *Capſ.* 2-valves, imbricatae. *Sem.* baccata, pendula.

1. MAGNOLIA *grandiflora.*

M. foliis perennantibus oblongis, petalis obovatis. *Ait. Kew.* 2. *p.* 251. *Willd. arb.* 188.
M. foliis lanceolatis perennantibus. *Sp. pl.* 755.

α. *elliptica* foliis oblongo-ellipticis coriaceis, floribus subcontractis. *Ait. l. c.*

M. foliis lanceolatis persistentibus, caule erecto arboreo. *Mill. dict. n.* 2. *et ic. t.* 172.

M. altissima, flore ingenti candido. *Catesb. car. p.* 80 *t.* 80.

M. maximo flore, foliis subtus ferrugineis. *Trew, ehr. t.* 33.

M. altissima, laurocerasi folio, flore ingenti candido. *Amoen. angl. t.* 14.

β. *obovata*, foliis obovato-oblongis, floribus expansis. *Ait. l. c.*

γ. *lanceolata*, foliis oblongo-lanceolatis apice flexis, floribus subcontractis. *Ait. l. c.*

Houttuyn Lin. Pfl. Syst. 2. *p.* 75.

Grofsblütige Magnolie. W.

Habitat in Florida, Carolina. ♄ (v. v.)

Folia *coriacea, antiquiora purpurascenti-pubescentia.* Corolla *omnium arborum facile maxima. Munchh. L. B.*

*2. MAGNOLIA *Plumieri.*

M. foliis perennantibus ovato-subrotundis utrinque glabris. *Swartz. prod.* 87.

M. amplissimo flore albo, fructu coeruleo. *Plum. gen.* 38 *ic. t.* 161.

Plumiersche Magnolie. W.

Habitat in insulis St. Lucia, Martinica, Guadeloupe. ♄

3. MAGNOLIA *glauca.*

M. foliis ellipticis obtusis, subtus glaucis, petalis obovatis. W.

M. foliis ovato-oblongis subtus glaucis. *Sp. pl.* 755. *Mill. dict. n.* 1. *Du Roi. harbk.* 1. *p.* 399. *Wangenh. amer.* 60. *t.* 19. *f.* 46. *Willd. arb.* 189.

α. *latifolia*, foliis deciduis. *Ait. Kew.* 2. *p.* 251.

M. foliis ovato-lanceolatis. *Hort. cliff.* 222. *Gron. virg.* 61. *Kalm. it.* 2. *p.* 324.

M. laurifolio subtus albicante. *Dill. elth.* 207. *t.* 168. *f.* 205. *Catesb. car.* 1. *p.* 39. *t.* 39. *Trew. ehr. t.* 9.

Tulipifera virginiana, laurinis foliis aversa parte rore caeruleo tinctis, coni-baccifera. *Pluk. alm.* 379. *t.* 68. *f.* 4.

Laurus tulipifera, baccis calyculatis. *Raj. hist.* 1690. *et* 1798. *n.* 4.

β. *longifolia*, foliis perennantibus. *Ait. l. c.*
Houttuyn Lin. Pfl. Syst. 2. *p.* 77.
Graue Magnolie. W.
Habitat in Virginia, Pensylvania, Carolina. ♄ (v. v.)
Folia *subtus albido-coerulescentia.*

*4. MAGNOLIA *obovata.*
M. foliis obovatis acutis reticulato-venosis, petalis oblongis obtusis. W.
M. (*obovata*) foliis obovatis subtus parallelo-nervosis reticulatis. *Thunb. Act. Soc. Lin. Lond.* 2. *p.* 336.
M. (*purpurea*) floribus hexapetalis, petalis extus purpureis. *Curt. mag.* 390. *
Magnolia glauca β. *Thunb. jap.* 237.
Mokkwurea. *Kaempf. amoen.* 845. *Banks icon. Kaempf. t.* 43. 44.
Rothe Magnolie. W.
Habitat in Japonia, China. ♄
Folia *obovato-oblonga integerrima glabra, subtus parallelo-nervosa et tenuissime reticulata, nervis villosis, palmaria usque pedalia.* Thunb. l. c.
Folia *non sunt nervosa, sed reticulato-venosa.* W.

*5. MAGNOLIA *tomentosa.*
M. foliis ovatis acutis subtus tomentosis, petalis oblongis obtusis. W.
M. (*tomentosa*) foliis ellipticis subtus tomentosis. *Thunb. Act. Soc. Lin. Lond.* 2. *p.* 336.
Magnolia glauca α. *Thunb. jap.* 236. *
Kobus. *Bancks. ic. Kaempf. t.* 42.
Filzige Magnolie. W.
Habitat in Japonia. ♄
Folia *elliptico-lanceolata acuta petiolata integerrima, supra glabra, subtus sericeo-tomentosa palmaria.* Pedunculi *breves reflexi sulcati crassi tomentosi.* Thunb. l. c.

6. MAGNOLIA *acuminata.*
M. foliis ovato-oblongis acuminatis. *Sp. pl.* 756. *Willd. arb.* 189.
M. foliis ovato-lanceolatis acuminatis annuis, petalis obtusis. *Mill. dict. n.* 4.
M. flore albo, folio majore acuminato haud albicante. *Catesb. car.* 3. *p.* 15. *t.* 15. *Gron. virg.* 61. *Kalm. it.* 2. *p.* 324.
Houttuyn Lin. Pfl. Syst. 3. *p.* 79.

Zugeſpitzte Magnolie. W.
Habitat in Penſylvania. ♄ (v. ſ.)
Folia *utrinque viridia dimidio anguſtiora.* Lignum *flavum. Munchhauſ.*

7. MAGNOLIA *tripetala.*
M. foliis lanceolatis, petalis exterioribus dependentibus. *Sp. pl.* 756.
M. (*umbrella*) foliis lanceolato - ovatis umbellatim confertis patentiſſimis, petalis exterioribus dependentibus. *Lamarck. encycl.* 3. *p.* 644. *
M. foliis lanceolatis ampliſſimis, petalis exterioribus dependentibus. *Mill. dict. n.* 3.
M. ampliſſimo flore albo, fructu coccineo. *Cateſb. car.* 2. *p.* 61. *t.* 61.
Houttuyn Lin. Pfl. Syſt. 2. *p.* 80.
Dreyblättrige Magnolie. W.
Habitat in Carolina, *rarius in* Virginia. ♄
Flores *magnitudine M. grandiflorae, fragrantiſſimi.*
Folia *umbellatim poſita,* 30 *pollices longa. Munchh.*

*8. MAGNOLIA *auriculata.*
M. foliis ſpathulato - ovatis acutis baſi cordatis, petalis unguiculatis. W.
M. (*auriculata*) foliis obovatis baſi attenuatis auriculatis. *Lamarck. encycl.* 3. *p.* 645. *
M. (*Fraſeri*) foliis obovato - lanceolatis baſi auriculatis. *Walt. carol.* 159. *c. icone.*
M. (*pyramidata*) foliis ovalibus oblongis acuminatis baſi auriculatis, ſtrobilo oblongo ovato. *Bartram. itin. ed. germ.* 390.
Geöhrte Magnolie. W.
Habitat in Carolina *et* Georgia, Americes. ♄
Foliis *a reliquis diſtinctiſſima, quae ſpathulato-ovata acuta, baſi cordato-ſagittata.* W.

*1075. NELUMBIUM.

Juſſ. gen. pl. ed. Uſteri p. 76.

Cal. 4-ſ. 5-phyllus. *Cor.* polypetala *Nuces* monoſpermae ſtylo perſiſtenti coronatae, receptaculo truncato immerſae.

1. NELUMBIUM *ſpecioſum.* W.
N. foliis peltatis orbiculatis integerrimis, pedunculis petiolisque muricatis, corolla polypetala. W.

Nymphaea (*Nelumbo*) foliis peltatis undique integris. *Sp. pl.* 730. *Hort. cliff.* 203. *Fl. zeyl.* 193. *Lerche in Nov. Act. A. N. C.* 5. *app. p.* 191. *Loureiro cochin.* 416. * *Thunb. jap.* 223.

Nymphaea indica Faba aegyptia dicta, flore incarnato. *Herm. par.* 205. *t.* 205.

Nymphaea fabifera, indiae paludibus gaudens, foliis umbilicatis amplis, pediculis spinosis, flore roseo purpureo. *Pluk. alm.* 267. *t.* 322. *f.* 1. *opt.*

Umbilicus aquaticus maximus chinensis. *Morif. hist.* 3. *p.* 620. *S.* 15. *t.* 4.

Taratti. *Rumph. amb.* 6. *p.* 168. *t.* 73.

Bem-Tamara. *Rheed. mal.* 11. *p.* 61. *t.* 31.

β. Tamara. *Rheed. mal.* 11. *p.* 59. *t.* 30.

γ. Nymphaea foliis orbiculatis peltatis subtus radiatis. *Brown. jam.* 243.

Nymphaea (*Nelumbo*) foliis peltatis undique integris, calyce quadrifido, corolla multiplici alba, loculis monospermis. *Walt. carol.* 155.

Houttuyn Lin. Pfl. Syst. 7. *p.* 214.

Prächtige Nelumbo. W.

Habitat in Chinae, Indiae, Persiae *aquis.* ♃

Varietas β. *habet* petiolos pedunculos*que glabros*, calyci*que structura est ignota, an species distincta? Varietas* γ. *etiam differre videtur quum* pedunculi *et* petioli *non muricati, et* calyx *quadrifidus sit, qui tetraphyllus in planta chinensi.* W.

*2. NELUMBIUM *luteum.* W. †

N. foliis peltatis orbiculatis integerrimis, pedunculis petiolisque glabris, corolla polypetala. W.

Nymphaea Nelumbo β. *Sp. pl.* 730. *Bartr. itin. ed. germ.* 390.

Nymphaea affinis glandifera virginiana umbilicato folio, flore luteo pleno. *Morif. hist.* 3. *p.* 514. *Raj. suppl.* 631.

Nymphaea glandifera virginiana lactescens, minori umbilicato folio, pediculo laevi, flore amplo luteo-pallescente. *Pluk. alm.* 267.

Gelbe Nelumbo. W.

Habitat in Virginiae, Carolinae, Floridae *fluviis.* ♃

Ulterius ab autoptis ut sequentia examinandum. W.

*3. NELUMBIUM *pentapetalum.* W. †

N. foliis peltatis orbiculatis integerrimis, calyce pentaphyllo, corolla pentapetala. W.

Nymphaea (*pentapetala*) foliis peltatis undique integris, calyce pentaphyllo, corolla magna pentapetala alba, loculis pericarpii monospermis. *Walt. carol.* 155.
Fünfblättrige Nelumbo. W.
Habitat in Carolina. ♃

*4. NELUMBIUM *reniforme*. W. †
N. foliis reniformibus, corolla polypetala. W.
Nymphaea (*reniformis*) foliis reniformibus, corollis polypetalis, loculis monospermis. *Walt. carol.* 155.
Nierenblättrige Nelumbo. W.
Habitat in Carolina. ♃
Nelumbii genus habitu Nymphaeae est proximum, sed pistilli structura est longe alia. Plerique Botanici crediderunt partem centralem floris Nelumbii esse germen unicum cum stigmate sessili; at pars illa centralis est receptaculum obverse conicum apice truncatum et foveis excavatum. In qualibet fovea observatur germen unicum cum stylo brevi. Post florescentiam receptaculum, respectu speciei, evadit spongiosum, suberosum vel lignosum et germina numerosa mutantur in nuces stylo persistenti instructae. Nelumbium itaque differt a Nymphaea numero pistillorum receptaculo insidentium atque fructu; est illi affinitas aliqua quoad fructus structuram cum Fragaria. W.

1076. MICHELIA.

Gen. pl. ed. Schreb. n. 943.

Cal. 3-phyllus. *Petala* 15. *Baccae* multae, 4-spermae.

1. MICHELIA *Champaca*.
M. foliis lanceolatis. *Fl. zeyl.* 144. *Osb. it.* 93.
Sampacca. *Rumph. amb.* 2. *p.* 199. *t.* 67. 68.
Champacam. *Rheed. mal.* 1. *p.* 31. *t.* 19. *Raj. hist.* 1641. *Burm. ind.* 124.
Houttuyn Lin. Pfl. Syst. 2. *p.* 81.
Wohlriechende Michelie. W.
Habitat in India. ♄
Flores *lutei, suaveolentissimi.*

2. MICHELIA *Tsiampaca*.
M. foliis lanceolato-ovatis. *Mant.* 78.
M. evonymoides. *Burm. ind.* 124.
Sampacca sylvestris. *Rumph. amb.* 2. *p.* 202. *t.* 68.

Houttuyn Lin. Pfl. Syſt. 2. p. 82.
Geruchloſe Michelie. W.
Habitat in India. ♄
Flores *albicantes ſ. luteſcentes, minus olentes.* Folia *latiora ſeu lanceolato-ovata, petiolata, et etiamnum tenella, more ſalicum, pube ſericea.*

1077. UVARIA.

Gen. plant. ed. Schreb. n. 944.

Cal. 3-phyllus. *Petala* 6. *Baccae* numeroſae, pendulae, 4-ſpermae.

1. UVARIA *zeylanica.*

U. foliis lanceolatis acuminatis, pedunculo unifloro ſolitario, petalis ſubrotundis obtuſis aequalibus. W.
U. foliis integerrimis. *Sp. pl.* 756. *Mat. med. p.* 140.
Uvaria. *Fl. zeyl.* 224. *
Funis muſarius. *Rumph. amb.* 4. *p.* 78. *t.* 42.
Narum-panel. *Rheed. mal.* 2. *p.* 11. *t.* 9. *Raj. hiſt.* 1636.
Houttuyn Lin. Pfl. Syſt. 3. *p.* 84.
Zeylaniſcher Traubenbaum. W.
Habitat in India. ♄ (v. ſ. ſ. ſ.)

*2. UVARIA *lanceolata.*

U. foliis lanceolatis integerrimis, floribus axillaribus ſolitariis, ramis virgatis. *Swartz. prod.* 87.
Arbor foliis ovatis glabris utrinque acuminatis, floribus umbellulatis, umbellulis ſparſis. *Brown. jam.* 370.
Lanzettenblättriger Traubenbaum. W.
Habitat in Jamaica. ♄

*3. UVARIA *ceraſoides.*

U. foliis lanceolatis acutis ſubtus pubeſcentibus, pedunculis unifloris ſolitariis, petalis ovatis acutis aequalibus. W.
Uvaria ceraſoides. *Roxb. corom.* 1. *p.* 30. *t.* 33. *
Kirſchartiger Traubenbaum. W.
Habitat in Indiae *orientalis montibus.* ♄
Baccae *monoſpermae atro-rubrae.* W.

*4. UVARIA *ſuberoſa.*

U. foliis oblongis acutis glabris, pedunculis unifloris ſolitariis, petalis tribus interioribus lanceolatis. W.

Uvaria ſuberoſa. *Roxb. corom.* 1. *p.* 31. *t.* 34. *
Korkrindiger Traubenbaum. W.
Habitat in India *orientali.* ♄.
Cortex *ſuberoſus rimoſus.* Folia *breviſſime petiolata, baſi inaequalia.* Corollae *petala tria exteriora ovata viridia duplo interioribus breviora, tria interiora lanceolata albida.* Baccae *atro-rubrae monoſpermae.* W.

*5. UVARIA *tomentoſa.*
U. foliis oblongis acutis tomentoſis, pedunculis unifloris ſolitariis, petalis tribus interioribus ovatis. W.
Uvaria tomentoſa. *Roxb. corom.* 1. *p.* 31. *t.* 35. *
Filziger Traubenbaum. W.
Habitat in Indiae *orientalis montibus.* ♄
Petala *tria exteriora lineari-ſubulata, interioribus triplo breviora vireſcentia; interiora ovata acutiuſcula rufeſcentia.* Baccae *tetraſpermae magnitudine figurâ et colore Pruni minoris.* W.

*6. UVARIA *odorata.*
U. foliis ovato-lanceolatis, pedunculis unifloris ſolitariis, petalis lineari-lanceolatis longiſſimis. W.
U. (*odorata*) foliis ovato-oblongis acuminatis integerrimis, petalis lanceolato-linearibus acutis planis longiſſimis. *Lamarck. encycl.* 1. *p.* 589. *
Cananga. *Rumph. amb.* 2. *p.* 195. *t.* 65.
Wohlriechender Traubenbaum. W.
Habitat in Java *et* China. ♄

*7. UVARIA *monoſperma.*
U. foliis ellipticis acuminatis ſubtus ferrugineis, pedunculis unifloris aggregatis, petalis ovatis acutis. W.
U. (*monoſperma*) foliis ovato-oblongis acuminatis integerrimis, petalis ovatis acutis, capſulis monoſpermis. *Lamarck. encycl.* 1. *p.* 590. *
Cananga Ouregou. *Aubl. guj.* 1. *p.* 608. *t.* 244. *
Einſamiger Traubenbaum. W.
Habitat in ſylvis remotis Gujanae. ♄.
Capſulae *nec Baccae monoſpermae ellipticae, affinis Xylopiae, ſed capſula neque tetragona neque bivalvis.* W.

*8. UVARIA *lutea.*
U. foliis oblongis acutis nitidis, pedunculis trifloris ſolitariis, petalis ovatis obtuſis. W.

Uvaria lutea. *Roxb. corom.* 1. *p.* 32. *t.* 36. *

U. (*coriacea*) foliis lanceolato-ellipticis acuminatis planis, pedunculis oppositifoliis subbifloris, petalis oblongis. *Vahl symb.* 3. *p.* 72.?

Gelber Traubenbaum. W.

Habitat in Indiae *orientalis montibus.* ♄

Folia *coriacea nitida breve petiolata.* Pedunculi *uni-bi-vel triflori solitarii foliis oppositi.* Petala *rufescentia.* Baccae *oblongae basi attenuatae luteae hexaspermae magnitudine Pruni spinosae. Uvaria coriacea Clariss. Vahlii ab hac non differre videtur.* W.

*9. UVARIA *ligularis.*

U. foliis ovatis acutis, pedunculis multifloris solitariis, petalis linearibus acutis longissimis. W.

U. (*ligularis*) foliis ovatis acutis integerrimis, petalis linearibus. *Lamarck encycl.* 1. *p.* 590.

Cananga sylvestris angustifolia. *Rumph. amb.* 2. *p.* 198. *t.* 66. *f.* 2.

Langblumiger Traubenbaum. W.

Habitat in Amboina. ♄.

Accedit quoad petalorum formam ad U. odoratam. W.

*10. UVARIA *longifolia.*

U. foliis lanceolatis margine undulatis, pedunculis umbellatis, petalis lanceolatis acutis. W.

U. (*longifolia*) foliis petalisque lanceolatis, umbellis lateralibus subpedunculatis. *Vahl symb.* 3. *p.* 72. *

U. (*longifolia*) foliis longis angusto-lanceolatis acutissimis margine undulatis, floribus lateralibus umbellatis, petalis acutis. *Lamarck. encycl.* 1. *p.* 500. * *Sonnerat. itin.* 2. *p.* 233. *t.* 131. *

Langblättriger Traubenbaum. W.

Habitat in India *orientali.* ♄

11. UVARIA *japonica.*

U. foliis oblongis acuminatis serratis, pedunculis unifloris solitariis, petalis subrotundis. W.

U. foliis serratis. *Sp. pl.* 756. *Thunb. jap.* 237. *

Frutex viscosus procumbens, folio telephii vulgaris aemulo, fructu racemoso. *Kaempf. amoen.* 476. *t.* 477. *Houttuyn Lin. Pfl. Syst.* 2. *p.* 87.

Japanischer Traubenbaum. W.

Habitat in Japonia. ♄

Ab omnibus distincta: caule *scandente*, foliis *serratis et* receptaculo *fructuum magno.* W.

1078. ANNONA.

Gen. plant. ed. Schreb. n. 945.

Cal. 3-phyllus. *Petala* 6. *Bacca* polysperma, subrotunda, cortice squamato.

1. ANNONA *muricata.*

A. foliis ovali-lanceolatis glabris acutis, fructibus muricatis, petalis ovatis, interioribus obtusis brevioribus. *Ait. Kew.* 2. *p.* 252.

A. foliis ovali-lanceolatis glabris m[illegible]lanis, pomis muricatis. *Hort. cliff.* 222. * *Gro[illegible] virg.* 61. *Roy. lugdb.* 494. *Mill. dict. n.* 2. *Iacq. obs.* 1. *p.* 10. *t.* 5. *Merian. sur. t.* 14. *Swartz. obs.* 220. *

A. foliis oblongo-ovatis nitidis, fructibus spinis mollibus tumentibus obsitis. *Brown. jam.* 254.

A. indica latifolia, fructu squamoso aspero. *Pluk. alm.* 31. *t.* 134. *f.* 2.

A. indica fructu conoide viridi squamis veluti aculeato. *Pluk. alm.* 32. *t.* 135. *f.* 2.

A. maxima, foliis latis splendentibus, fructu maximo viridi conoide: tuberculis s. spinulis innocentibus aspero. *Sloan. jam.* 203. *hist.* 2. *p.* 166. *t.* 225.

Anona. *Comm. hort.* 1. *p.* 133. *t.* 69. *Merian. surin.* 14. *t.* 14.

Guanabanus fructu molliter aculeato. *Plum. gen.* 43. *t.* 143. *f.* 1.

Araticu Ponhe. *Marcgr. bras.* 93.

Houttuyn Lin. Pfl. Syst. 2. *p.* 89.

Stachlicher Flaschenbaum. W.

Habitat in America *calidiore.* ♄ (v. s.)

Cor. 3-*petala, extus scabra:* Nectarii *petala* 3, *minora, extus alba laevia, intus rubra.* Fructus *cordatus, muricatus aculeis recurvis, non esculentus.*

Varietas hujus speciei in Jamaica mihi obvia: foliis *inodoris,* floribus *majoribus fulvis,* fructibus *sphaericis mucronatis.* Swartz. l. c.

*2. ANNONA *tripetala.*

A. foliis ovatis acutis subtus pubescentibus, floribus tripetalis, petalis lanceolatis coriaceis tomentosis. *Ait. Kew.* 2. *p.* 252. *Wendl. obs.* 24. *t.* 3. *f.* 24.

A. (*Cherimolia*) foliis ovalibus mollibus subtus pubescentibus, junioribus tomentoso-ferrugineis, pedunculis tomentosis flore subbrevioribus. *Lamarck. encycl.* 2. *p.* 124. *

A. foliis ovatis acutis, flore albido ungue purpureo, fructu coniformi tuberoso nigricante. *Trew. Ehret. p.* 16. *t.* 49.

Guanabanus Perseae folio, flore intus albo, exterius virescente, fructu nigricante squamato, vulgo Cherimolia. *Feuill. peruv.* 3. *p.* 24. *t.* 17.

Dreyblättriger Flaschenbaum. W.

Habitat in Peru. ♄ (v. v.)

3. ANNONA *squamosa.*

A. foliis oblongis acutis glabris, fructibus obtuse squamosis, petalis exterioribus lanceolatis, interioribus minutis. *Ait. Kew.* 2. *p.* 253.

A. foliis oblongis subundulatis, fructibus obtuse subsquamatis. *Sp. pl.* 757. *Iacq. obs.* 1. *p.* 13. *t.* 6. *f.* 1. *Mill. dict. n.* 3. *Swartz. obs.* 221. *

A. indica, fructu ex viridi-luteo, cortice squamato aspero, nucleis nigricantibus parvis. *Pluk. alm.* 31. *t.* 134. *f.* 3.

A. foliis oblongo-ovatis undulatis venosis, floribus tripetalis fructibus mammillatis. *Brown. jam.* 256.

Annona tuberosa. *Rumph. amb.* 1. *p.* 138. *t.* 46.

Annona foliis odoratis minoribus, fructu conoide squamoso parvo dulci. *Sloan. jam.* 205. *hist.* 2. *p.* 168. *t.* 227. *Raj. dendr.* 77.

Atamaram. *Rheed. mal.* 3. *p.* 21. *t.* 29.

Houttuyn Lin. Pfl. Syst. 7. *p.* 95. *t.* 12. *f.* 2.

Schuppiger Flaschenbaum. W.

Habitat in America *meridionali.* ♄

Fructus *subovatus papillis subimbricatis obtusis.*

*4. ANNONA *paludosa.*

A. foliis oblongis acuminatis tomentosis subtus rufescentibus, fructibus muricato-squamosis, petalis subrotundo-ovatis acutis interioribus brevioribus. W.

A. (*paludosa*) foliis villosis supra viridibus, subtus rufescentibus, fructu luteo tuberculato. *Aubl. guj.* 1. *p.* 611. *t.* 246. *

Guanabanus fructu turbinato minori luteo. *Barrer. aequin.* 53.

Morast-Flaschenbaum. W.

Habitat in pratis paludosis Gujanae. ♄

5. ANNONA *reticulata.*

A. foliis oblongo-lanceolatis acutis glabris, fructibus

ovatis reticulato-areolatis, petalis exterioribus lanceolatis, interioribus minutis. *Ait. Kew.* 2. *p.* 253.

A. foliis lanceolatis, fructibus ovatis reticulato-areolatis. *Sp. pl.* 757. *Mill. dict. n.* 1. *Iacq. obſ.* 1. *p.* 14. *t.* 6. *f.* 2. * *Swartz. obſ.* 222. *

A. foliis oblongis undulatis venoſis, fructibus areolatis. *Brown. jam.* 256.

Anona maxima foliis oblongis anguſtis, fructu maximo luteo conoide: cortice glabro in areolas angulares diſtincto. *Sloan. jam.* 264. *hiſt.* 2. *p.* 167. *t.* 226. *Cateſb. car.* 2. *p.* 86. *t.* 86. *Raj. dendr.* 77.

Anona maram. *Rheed. mal.* 3. *p.* 23. *t.* 30. 31.

Guanabanus fructu aureo et molliter aculeato. *Plum. gen.* 43.

β. A. (*mucoſa*) foliis oblongis, fructibus areolatis, corollis extimis monopetalis. *Iacq. obſ.* 1. *p.* 16. *

Anona. *Rumph. amb.* 1. *p.* 136. *t.* 45.

Houttuyn Lin. Pſi. Syſt. 2. *p.* 98.

Netzfrüchtiger Flaſchenbaum. W.

Habitat in America *meridionali.* ♄ (v. ſ. l. ſl.)

*6. ANNONA *longifolia.*

A. foliis lanceolatis acuminatis, fructibus ſubrotundis punctatis et reticulato-areolatis, petalis ovato-lanceolatis, interioribus minoribus. W.

A. (*longifolia*) fructu rubro punctato et reticulato. *Aubl. guj.* 1. *p.* 615. *t.* 248. *

Langblättriger Flaſchenbaum. W.

Habitat in Gujana. ♄

*7. ANNONA *punctata.*

A. foliis oblongis acuminatis, fructibus globoſis ſtellato-punctatis glabris, petalis ovatis acutis, interioribus duplo minoribus. W.

A. (*punctata*) fructu laevi punctato carne rubeſcente. *Aubl. guj.* 1. *p.* 614. *t.* 247. *

Punktirter Flaſchenbaum. W.

Habitat in ſylvis Gujanae. ♄

8. ANNONA *hexapetala.*

A. foliis elliptico-oblongis acutis glabris, petalis ſpathulatis aequalibus acutis. *Ait. Kew.* 2. *p.* 253.

A. floribus hexapetalis. *Lin. ſuppl.* 270.

Sechsblättriger Flaſchenbaum. W.

Habitat in China *et* India *orientali.* ♄

Arbor *ſimillima pluribus Annonis.* Folia *elliptica*

glabra. Calyx *triphyllus minutus.* Petala *sex aequalia oblonga.* Fructus *mihi ignotus.*

9. ANNONA *palustris.*

A. foliis oblongis obtusiusculis glabris, fructibus areolatis, petalis exterioribus majoribus subrotundis. W.

A. foliis oblongis obtusiusculis glabris, fructibus areolatis. *Sp. pl.* 757. *Swartz. obs.* 223.

A. uliginosa, foliis nitidis ovatis, fructibus areolatis odoratis. *Brown. jam.* 256.

A. foliis oblongis obtusis glabris, fructu rotundo cortice glabro. *Mill. dict.*

Anona aquatica, foliis laurinis atro-virentibus, fructu minore conoide luteo, cortice glabro in areolas distincto. *Sloan. jam.* 205. *hist.* 2. *p.* 169. *t.* 228. *f.* 1. *Raj. dendr.* 78.

Anona americana juxta fluviorum ripas innascens pyriformi fructu. *Pluk. alm.* 32. *t.* 240. *f.* 6.

Guanabanus palustris fructu laevi viridi. *Plum. mss.*

Houttuyn Lin. Pfl. Syst. 3. *p.* 102.

Sumpf-Flaschenbaum. W.

Habitat in America *ad aquas.* ♄ (v. f.)

10. ANNONA *glabra.*

A. foliis lanceolato-ovatis, fructibus conoidibus glabris. *Sp. pl.* 758. *Du Roi. harbk.* 1. *p.* 62.

Anona maxima, foliis latis, fructu maximo luteo conoide: cortice glabro. *Catesb. car.* 2. *p.* 64. *t.* 64.

Houttuyn Lin. Pfl. Syst. 2. *p.* 103.

Glatter Flaschenbaum. W.

Habitat in Carolina. ♄

11. ANNONA *triloba.*

A. foliis ellipticis acutis glabris, floribus pendulis campanulatis, calycibus ovatis, petalis pluribus ovalibus. *Ait. Kew.* 2. *p.* 254.

A. foliis lanceolatis, fructibus trifidis. *Sp. pl.* 758. *Mill. dict. n.* 8. *et ic. t.* 35. *Du Roi. harbk.* 1. *p.* 59.

Anona fructu lutescente levi scrotum arietis referente. *Catesb. car.* 2. *p.* 85. *t.* 85. *Trew. ehr. t.* 5. *Du Ham. arb.* 1. *p.* 56. *t.* 19.

Houttuyn Lin. Pfl. Syst. 2. *p.* 103.

Dreylappiger Flaschenbaum. W.

Habitat in Carolina. ♄

12. ANNONA *asiatica.*

A. foliis lanceolatis glabris nitidis lineatis. *Hort. cliff.*

222. * *Fl. zeyl.* 225. * *Roy. lugdb.* 494. *Mill. dict. n.* 7. *Vahl. symb.* 3. *p.* 73.
A. (*glabra Keschta*) foliis ellipticis, fructu glabro. *Forsk. descr.* 102. * *Icon. tab.* 15.
A. sylvestris. *Burm. zeyl.* 21.
Guanabanus fructu purpureo. *Plum. spec.* 43. *ic.* 143. *f.* 2. *Houttuyn Lin. Pfl. Syst.* 2. *p.* 105.
Asiatischer Flaschenbaum. W.
Habitat in Zeylona. ♄ (v. s. s. f.)

*13. ANNONA *Ambotay.*
A. foliis oblongo - ovatis acuminatis subtus tomentosis rufescentibus, petalis ovatis acutis subaequalibus. W.
A. (*Ambotay*) foliis amplis subtus villosis et rufescentibus. *Aubl. guj.* 1. *p.* 616. *t.* 249. *
Braunhaariger Flaschenbaum. W.
Habitat in sylvis Gujanae. ♄
Frutex *octopedalis.* Folia *octopollicaria coriacea oblongo-ovata acuminata venosa, venis margine arcuato-confluentibus, superne viridia glabra, inferne tomento rufescente induta.* Petioli *breves ut ramuli juniores flexuosi, tomentosi.* Pedunculi *uniflori solitarii axillares vix longitudine petioli.* Flos *parvus virescens.* Fructus *ignotus.* W.

14. ANNONA *africana.*
A. foliis lanceolatis pubescentibus. *Hort. cliff.* 222. *Roy. lugdb.* 494. *Mill. dict. n.* 6.
Guanabanus fructu subcoeruleo. *Plum. gen.* 43.
Houttuyn Lin. Pfl. Syst. 2. *p.* 105.
Africanischer Flaschenbaum. W.
Habitat in America. ♄

*15. ANNONA *pygmaea.* †
A. foliis lanceolatis acutis, petalis oblongis acutis interioribus longioribus. W.
Annona pygmaea. *Bartram itin. ed. germ. p.* 21. *t.* 1.
Zwerg-Flaschenbaum. W.
Habitat in Florida. ♄
Frutex *pedalis, ramis depressis.* Folia *alterna lanceolata acuta basi in petiolum attenuata venosa glabra.* Pedunculi *uniflori axillares solitarii nutantes.* Corolla *campanulata magnitudine A. squamosae, petalis oblongis acutis apice reflexis, interioribus longioribus.* Fructus *ignotus.* W.

*16. ANNONA *obovata*. W.

A. foliis obovatis obtusiusculis, fructu oblongo glabro, petalis obovatis obtusis exterioribus majoribus. W.

Annona grandiflora. *Bartram itin. ed. germ. p.* 20. *tab.* 2.

Grosser Flaschenbaum. W.

Habitat in Florida. ♄

Folia *obovata obtusiuscula breve petiolata glabra.* Flos *solitarius terminalis nutans albus duplo major quam in A. muricata*, petalis *obovatis, interioribus brevioribus.* Fructus *oblongo-obovatus glaber.* W.

*17. ANNONA *grandiflora*.

A. foliis ovato-oblongis, fructu elliptico scabriusculo, petalis pubescentibus oblongis interioribus brevioribus. W.

A. (*grandiflora*) foliis ovato-oblongis petiolatis. *Vahl symb.* 3. *p.* 73.

A. (*grandiflora*) foliis ovato-lanceolatis glabris maximo flore. *Lamarck. encycl.* 2. *p.* 126. *

Grossblütiger Flaschenbaum. W.

Habitat in Madagascaria *et insula* Borboniae. ♄

Rami *glabri punctati.* Folia *petiolata alterna palmaria parum attenuata acuta, venoso-reticulata, utrinque glabra, supra nitida.* Petiolus *brevissimus rugosus.* Calycis *foliola tomentosa ovata unguicularia.* Pedunculi *breves axillares vel laterales solitarii uniflori.* Petala *exteriora bipollicaria, pollicem lata coriacea oblonga, basi parum angustiora, extus villis densis adpressis cinerea, intus glabra, excepto margine cinereo.* Vahl l. c.

*18. ANNONA *amplexicaulis*.

A. foliis cordato-oblongis amplexicaulibus. *Vahl symb.* 3. *p.* 73.

A. (*amplexicaulis*) foliis cordato-oblongis acutis distichis amplexicaulibus. *Lamarck. encycl.* 2. *p.* 127. *

Herzblättriger Flaschenbaum. ♄

Habitat in Madagascar *et in insula* Mauritii. ♄

Rami *teretes glabri, cortice cinereo rimoso.* Folia *alterna amplexicaulia cordato-oblonga sensim attenuata, dodrantalia et ultra bifaria venoso-reticulata acutiuscula, subtus in specimine sicco purpureo-violacea.* Pedunculi *axillares breves uniflori solitarii.* Flores *pollicares vel parum ultra.* Petala *exteriora lanceolata obtusa.* Vahl l. c.

1079. XYLOPIA.

Gen. plant. edit. Schreb. n. 946.

Cal. 3-phyllus. *Petala* 6. *Capsulae* submonospermae tetragonae bivalves. *Semina* arillata.

1. XYLOPIA *muricata.*

X. foliis lanceolatis acuminatis, subtus strigosis, apice barbatis, pedunculis multifloris, fructibus muricatis. W.

X. pedunculis multifloris, fructibus muricatis. *Sp. pl.* 1367.

Xylopicrum fruticosum, foliis ovatis acuminatis productis alternis, capsulis punctatis, floribus confertis ad alas. *Brown. jam.* 250. *t.* 5. *f.* 2.

Houttuyn Lin. Pfl. Syst. 2. *p.* 259.

Bärtiges Bitterholz. W.

Habitat in Jamaica. ♄ (v. s.)

*2. XYLOPIA *frutescens.*

X. foliis lanceolatis acuminatis, subtus sericeis, apice glabris, pedunculis submultifloris, fructibus glabris. W.

X. (*frutescens*) foliis lanceolatis subtus candicantibus villosis, capsulis rubris quadragonis. *Aubl. guj.* 1. *p.* 602. *t.* 292. * (*exclusis synonymis.*)

Ibira. *Pis. bras.* 145.

Strauchartiges Bitterholz. W.

Habitat in Gujana, Brasilia. ♄ (v. s.)

Simillima praecedenti, sed distincta: foliis *angustioribus subtus albicantibus sericeo-villosis, nec strigosis, apice glabris, nec fasciculo pilorum instructis, fructibus glabris.* Pedunculi *sunt uni- vel multiflori.* W.

3. XYLOPIA *glabra.*

X. foliis oblongo-ovatis glabris, pedunculis unifloris subgeminatis, fructibus glabris. W.

X. pedunculis subunifloris, fructibus glabris. *Sp. pl.* 1367.

Xylopicrum foliis amplioribus nitidis ovatis, petiolis brevibus, fructibus glabris. *Brown. jam.* 251.

Xylopicron arbor barbadensibus lignum amarum nominata. *Pluk. alm.* 395. *t.* 238. *f.* 4.

Houttuyn Lin. Pfl. Syst. 2. *p.* 260.

Glattes Bitterholz. W.
Habitat in Jamaica *et* Barbados. ♄

1080. UNONA.

Gen. pl. ed. Schreb. n. 947.

Cal. 3-phyllus. *Petala* 6. *Baccae* 2-vel 3-ſpermae articulato-moniliformes.

1. UNONA *diſcreta.*
U. foliis lanceolatis ſubtus ſericeis. *Vahl ſymb.* 2. *p.* 63.
Unona diſcreta. *Lin. ſuppl.* 270.
Weidenblättrige Unone. W.
Habitat in Surinamo. *C. G. Dalberg.* ♄

Arbor *ramis virgatis anguſtis flexilibus.* Folia *bifaria alterna petiolata liguſtrina glabra integerrima digitalia.* Petioli *breviſſimi.* Pedicelli *baccarum intra corollam umbellati.* Flos *Annonae ſed fructus diverſus purpureus ſapidus aromaticus, qui diſtinguit genere uti in Theobroma et Abroma.*

Rami *pubeſcentes.* Folia *ſesquipollicaria valde attenuata anguſta ſalicina vix petiolata.* Vahl l. c.

*2. UNONA *tomentoſa.* W. †
U. foliis lanceolatis tomentoſis. W.
Desmos (*cochinchinenſis*) foliis lanceolatis tomentoſis, floribus ſolitariis clauſis. *Loureiro cochin. p.* 431. *
Filzige Unone. W.
Habitat in Cochinchinae *dumetis.* ♄

*3. UNONA *diſcolor.*
U. foliis ovato-oblongis utrinque glabris. *Vahl ſymb.* 9. *p.* 63. *t.* 63. *
Desmos (*chinenſis*) foliis ovato-lanceolatis glabris, floribus ſolitariis patentibus. *Loureiro cochin.* 431?
Verſchiedenfarbige Unone. W.
Habitat in India *orientali.* ♄

Folia *petiolata alterna tripollicaria, pollices* 2 *lata, baſi rotundata, apice parum acuminata, obtuſiuſcula integerrima membranacea, utrinque glabra, ſubtus glauca, tenella ſubtus villoſo-ſericea.* Vahl l. c.

*4. UNONA *concolor.* W. †
U. foliis oblongis acuminatis utrinque glabris concoloribus, pedunculis bifloris. W.
Uvaria zeylanica. *Aubl. guj.* 1. *p.* 605. *t.* 243. * (*excluſis ſynonymis.*)

Gleichfarbige Unone. W.
Habitat in Gujanae *sylvis.* ♄

Unonae genus ad Uvariam amandavit Clariss. Swartz. obs. p. 224, *sed fructus moniliformis est nota, qua facile Unona a congeneribus distinguitur.* W.

1081. ANEMONE.

Gen. plant. edit. Schreb. n. 948.

Cal. 0 *Petala* 6-9. *Sem.* plura.

* *Hepaticae flore subcalyculato.*

1. ANEMONE *Hepatica.*

A. foliis trilobis integerrimis. *Mat. med.* 140. *Scop. carn. n.* 658. *Pollich. pal. n.* 515. *Hoffm. germ.* 189. *Fl. dan. t.* 610. *Ludw. ect. t.* 140. *Roth. germ. I.* 235. *II.* 602.

Hepatica. *Hort. cliff.* 223. *Fl. suec.* 445, 480. *Hort. upf.* 155. *Gron. virg.* 61. *Roy. lugdb.* 487. *Hall. helv. n.* 1156. *Scop. carn. ed.* 1. *p.* 567. *Mill. dict. n.* 1. — 5. *Blackw. t.* 207. *Knorr. del.* 1. *t. L.* 13. *Crantz. austr. p.* 121.

Trifolium hepaticum, flore simplici et pleno. *Bauh. pin.* 339.

Houttuyn Lin. Psl. Syst. 7. *p.* 280.

Dreylappige Anemone. W.

Habitat in Europae *nemoribus lapidosis.* ♃ (v. v.)

* * Pulsatillae *pedunculo involucrato, seminibus caudatis.*

2. ANEMONE *patens.*

A. pedunculo involucrato, foliis digitatis multifidis. *Gmel. sib.* 4. *p.* 195. *Pall. itin.* 2. *p.* 31. *Reyg. ged.* 1. *p.* 141. *n.* 2. *Mattusch. sil. n.* 390. *Hoffm. germ.* 189. *Roth. germ. II.* 603.

Pulsatilla patens. *Mill. dict. n.* 4.

Pulsatilla folio anemones secundae s. subrotundo. *Bauh. pin.* 94. *prodr.* 94.

Pulsatilla polyanthos violacea, anemones folio. *Breyn. cent.* 132. *Helw. pulf.* 52. *t.* 2. 3.

Pulsatilla, anemones folio dissecto lanuginoso, flore majore dilute luteo patente. *Amm. ruth.* 104.

Houttuyn Lin. Psl. Syst. 7. *p.* 282.

Ausgebreitete Anemone. W.

Habitat in Tobolſko Sibiriae, Luſatia *inferiore*, Gedani, Sileſia. ♃ (v. ſ.)

Folia *radicalia ternato-digitata: Foliolis ſeſſilibus, laciniatis, acuminatis: foliolo intermedio tripartito; lateralibus bipartitis.* Scapus *uniflorus, foliis brevior.* Involucrum *remotum, villoſum.* Corolla *alba, ſubtus villoſa.* Stamina *lutea.*

*3. ANEMONE *cernua.*

A. pedunculo involucrato, foliis pinnatis, flore cernuo. *Thunb. jap.* 238.

Hängende Anemone. W.

Habitat juxta Jedo *in* Japonia. ♃

Scapus *tomentoſus medio involucratus uniflorus apice geniculatus.* Folia *radicalia petiolata pinnata digitalia;* Pinnae *oppoſitae profunde inciſae, pinnulae alternae ſubſerratae acutae villoſae, imprimis ſubtus. Differt ab A. vernali:* flore *cernuo,* foliorum *pinnis pluribus magis inciſis.* Thunb. l. c.

4. ANEMONE *vernalis.*

A. pedunculo involucrato, foliis pinnatis, foliolis tripartitis obtuſis glabriuſculis, flore erecto. W.

A. pedunculo involucrato, foliis pinnatis, flore erecto. *Oed. dan. t.* 29. *Pollich. pal. n.* 516. *Mattuſch. ſil. n.* 391. *Reyg. ged.* 2. *p.* 95. *Hoffm. germ.* 189. *Roth. germ. I.* 235. *II.* 603.

A. tubis caudatis, involucris multifidis, foliis pinnatis, pinnis latis lobatis. *Hall. helv. n.* 1147. *t.* 21.

Anemone ſulphurea. *Allion. ped. n.* 1921.

Pulſatilla vernalis. *Mill. dict. n.* 3.

Pulſatilla foliis ſimpliciter pinnatis: foliolis lobatis, flore erecto. *Fl. ſuec.* 438, 483.

Pulſatilla involucro piloſo nitido. *Fl. lapp.* 223.

Pulſatilla, apii folio, vernalis, flore majore. *Bauh. pin.* 177. *prodr.* 94. *Helw. pulſ.* 63. *t.* 9.

Houttuyn Lin. Pſl. Syſt. 7. *p.* 284.

Frühlings-Anemone. W.

Habitat in Sueciae, Helvetiae, Germaniae *ſylvis ſteriliſſimis.* ♃ (v. v.)

*5. ANEMONE *Halleri.*

A. pedunculo involucrato, foliis pinnatis, foliolis tripartitis acuminatis villoſis, flore erectiuſculo. W.

Anemone Halleri. *Allion. pedem. n.* 1922. *t.* 80. *f.* 2.

A. (*Halleri*) foliis pinnatis, foliolis multifidis. *Villars. delph.* 3. *p.* 725.

A. tubis caudatis, involucris multifidis, foliis hirsutis pinnatis, pinnis acute lobatis. *Hall. helv. n.* 1148.
Hallersche Anemone. W.
Habitat in alpibus Vallesiae, Sabaudiae, Delphinatus. ♃ (v. s.)
Similis A. vernali, sed diversa: foliis *valde villosis*, pinnis *profunde trifidis*, laciniis *lanceolatis acuminatis*. W.

6. ANEMONE *Pulsatilla.*

A. pedunculo involucrato: petalis rectis, foliis bipinnatis. *Sp. pl.* 759. *Mat. med.* 141. *Gmel. sib.* 4. *p.* 295. *Pollich. pal. n.* 517. *Mattusch. sil. n.* 392. *Fl. dan. t.* 253. *Ludw. ect. t.* 119. *Kniph. cent.* 1. *t.* 4. *Knorr. del* 2. *t. A.* 7. *Hoffm. germ.* 190. *Roth. germ. I.* 235. *II.* 603.
A. tubis caudatis, involucris unifoliis multifidis, foliis linearibus hirsutis, pinnis tri- et quinquepartitis. *Hall. helv. n.* 1146.
A. caule involucrato, flore nutante, limbo erecto. *Crantz. austr. p.* 123. *n.* 6.
A. seminibus caudatis, petalis lanceolatis, rectis; foliis bipinnatis. *Scopl carn. ed.* 1. *p.* 568. *ed.* 2. *n.* 665.
Pulsatilla vulgaris. *Mill. dict. n.* 1.
Pulsatilla foliis decompositis pinnatis, flore nutante: limbo erecto. *Hort. cliff.* 223. *Fl. suec.* 446, 481. *Roy. lugdb.* 487. *Dalib. paris* 160. *Sauv. monsp.* 254.
Pulsatilla folio crassiore et majore flore. *Bauh. pin.* 177. *Helw. puls.* 62. *t.* 8.
Pulsatilla. *Cam. epit.* 398.
β. flore minori palustris. *Bauh. pin.* 176. *Hall.* R. *Houttuyn Lin. Pfl. Syst.* 7. *p.* 284.
Violette Anemone. W.
Habitat in campis sylvestribus exaridis collibusque apricis Europae *borealis*. ♃ (v. v.)
Datur *varietas floribus albis*. *Gmel. Hall.* R.

7. ANEMONE *pratensis.*

A. pedunculo involucrato, petalis apice reflexis, foliis bipinnatis. *Sp. pl.* 760. *Reyg. ged.* 2. *p.* 95. *Mattusch. sil. n.* 393. *Fl. dan. t.* 611 *Kniph. cent.* 1. *n.* 3. *Hoffm. germ.* 190. *Roth. germ. I.* 235. *II.* 604.
A. caule involucrato, flore pendulo limbo reflexo. *Crantz. austr. p.* 123. *n.* 7.

Pulſatilla foliis decompoſitis pinnatis, flore pendulo: limbo reflexo. *Hort. cliff.* 223. * *Fl. ſuec.* 447, 482. *Roy. lugdb.* 487. *Sauv. monſp.* 254.
Pulſatilla pratenſis. *Mill. dict. n.* 2.
Pulſatilla flore minore nigricante. *Bauh. pin.* 177. *Helw. pulſ.* 66. *t.* 12.
Pulſatilla vulgaris, ſaturatiore flore. *Cluſ. hiſt.* 1. *p.* 246.
Pulſatilla flore clauſo obſoleto: petalis reflexis. *Helw. pulſ.* 64. *t.* 11.
Houttuyn Lin. Pſl. Syſt. 7. *p.* 286.
Wieſen-Anemone. W.
Habitat in Scaniae, Germaniae *campis pratenſibus apricis aridis.* ♃ (v. v.)
Diſtincta ſpecies a praecedenti.

* * * Anemones *caule folioſo, Seminibus caudatis.*

8. ANEMONE *alpina.*

A. foliis caulinis ternis connatis ſupradecompoſitis glabriuſculis, foliolis pinnatifidis obtuſis, ſeminibus hirſutis caudatis. W.
A. foliis caulinis ternis connatis ſupradecompoſitis multifidis, ſeminibus hirſutis caudatis. *Sp. pl.* 760. *Iacq. auſtr. t.* 85. *Mattuſch. ſil. n.* 394. *Hoffm. germ.* 190. *Roth. germ. I.* 235. *II.* 605.
A. foliis triplicato-pinnatis, acute circumſerratis, caulinis ternatis, tubis caudatis. *Hall. helv. n.* 1149.
A. burſeriana. *Scop. carn. n.* 664.
A. caule involucrato, ſeminibus piloſis, caudatis. *Crantz. auſtr. p.* 105. *n.* 8. *t.* 3. *f.* 2.
A. ſylveſtris 2. *Cluſ. hiſt.* 1. *p.* 245.
A. flore candido. *Thal. herc. p.* 15.
Pulſatilla flore albo. *Bauh. pin.* 177. *Lob. ic.* 182. *Bauh. hiſt.* 3. *p.* 419.
β. Anemone alpina alba major. *Bauh. pin.* 176. *prodr.* 94. *Burſ. IX.* 80.
Houttuyn Lin. Pſl. Syſt. 7. *p.* 287.
Alpen-Anemone. W.
Habitat in alpibus Styriacis, Helveticis, Auſtriacis, Sileſiacis, Hercynicis. ♃ (v. v.)

Folia *caulina baſi lanata.* Involucri *folia ſupradecompoſita, uti radicalia.* Flos *magnitudine flore Tulipae, albus, extus ſubviolaceus pubeſcens.*

9. ANEMONE *apiifolia.*

A. foliis caulinis ternis connatis supradecompositis villosis, foliolis pinnatifido-dentatis acuminatis, seminibus hirsutis caudatis. W.

Anemone apiifolia. *Wulffen in Iacq. misc.* 2. *p.* 77. *t.* 4. * *Scop. carn. n.* 663. *Hall. helv. n.* 1149. β.

A. (*apiifolia*) foliis caulinis ternis connatis supradecompositis multifidis tenuissimis subtus pilosissimis. *Murr. syst. veg. ed.* 14. *p.* 510.

A. (*myrrhidifolia*) foliis triangulariter decompositis, laciniis confluentibus, petalis acutis, tubis rectis. *Villars. delph.* 3. *p.* 727. *

A. (*sulphurea*) pedunculo involucrato, foliis triplicato-pinnatis pilosis planis acute incisis, seminibus caudatis. *Mant.* 78.

A. sylvestris tertia. *Clus. hist.* 1. *p.* 245.

Pulsatilla lutea apii hortensis folio. *Bauh. hist.* 3. *p.* 411.

Pulsatilla lutea pastinacae sylvestris folio. *Bauh. pin.* 177.

Pulsatilla tertia alpina. *Dalech. hist.* 851.

Pulsatilla lutea. *Camer. epit.* 393. *Gesn. ic. aen.* 18.

Selleryblättrige Anemone. W.

Habitat in alpibus Helvetiae, Delphinatus, Sabaudiae, Carnioliae. ♃ (v. s.)

Differt ab A. alpina ut A. Halleri ab A. vernali. W

* * * * Anemoides *caule foliosо, seminibus ecaudatis.*

10. ANEMONE *coronaria.*

A. foliis radicalibus ternato-decompositis, dentibus mucronatis, involucro folioso, seminibus lanatis. W.

A. foliis radicalibus ternato-decompositis, involucro folioso. *Sp. pl.* 760. *Hasselq.* 477. *Hill. anat.* 12. *Mill. dict. n.* 5.

Pulsatilla foliis decompositis ternatis. *Hort. cliff.* 225. *Hort. upsf.* 155. *Roy. lugdb.* 487.

Anemone tenuifolia, simplici flore. *Bauh. pin.* 174. *n.* 2, 3, 4, 5, 6, 7, 8, 9, 10, 11, 12.

β. A. tenuifolia multiplex rubra. *Bauh. pin.* 176.

Anemone. *Cam. epit.* 386.

γ. A. angustifolia multiplex, mutata florum facie quotannis nova. H. R. P. *Mill. dict. t.* 31.

Houttuyn Lin. Pfl. Syst. 2. *p.* 288.

Gemeine Anemone. W.

Habitat in Oriente, Constantinopoli *allata.* ♃ (v. v.)

11. ANEMONE *hortensis.*

A. foliis radicalibus digitatis, laciniis trifidis, caulinis ternis lanceolatis connatis subdivisis, seminibus lanatis. W.

A. foliis digitatis, seminibus lanatis. *Sp. pl.* 761. *Mill. dict. n.* 6.

A. seminibus lanatis, foliis radicalibus trilobatis et multifidis, caulinis ovato-lanceolatis. *Hall. helv. n.* 1152.

A. foliis digitatis: lobis incisis: petalis lanceolatis numerosis. *Ger. prov.* 380.

Pulsatilla foliis digitatis. *Hort. cliff.* 224.

Anemone hortensis latifolia. *Bauh. pin.* 176.

A. geranii rotundo folio, purpurascens. *Bauh. pin.* 173.

A. hortensis latifolia 3. *Clus. hist.* 1. *p.* 249.

Anemone 1. *Dod. pempt.* 434.

Houttuyn Lin. Pfl. Syst. 7. *p.* 289.

Schöne Anemone. W.

Habitat in Italia, Helvetia. ♃ (v. v.)

Involucrum *foliolis lanceolatis.* Petala 9, *lineata, extus pubescentia.*

12. ANEMONE *palmata.*

A. foliis cordatis trilobis, involucris triphyllis trifidis, corollis subdecapetalis. *Vahl symb.* 3. *p.* 73. *

A. foliis rotundatis lobatis crenatis, involucro multifido, petalis exterioribus villosis majoribus. *Desfont. fl. atl.* 2. *p.* 432. *

A. foliis cordatis sublobatis, calyce hexaphyllo colorato. *Sp. pl.* 758.

Pulsatilla foliis palmatis. *Hort. cliff.* 224. *Roy. lugdb.* 487.

Anemone cyclaminis f. malvae folio, lutea. *Bauh. pin.* 173. *Morif. hist.* 2. *p.* 425. *f.* 4. *t.* 25. *f.* 3.

A. latifolia flava. *Bauh. pin.* 176.

A. hortensis latifolia 1. *Clus. hist.* 1. *p.* 248. *Barr. ic.* 792.

Houttuyn Lin. Pfl. Syst. 7. *p.* 289.

Schlitzblättrige Anemone. W.

Habitat in Lusitania *ad* Tagum, *inque* Algeria. ♃

Involucrum *triphyllum, foliola sessilia basi subconnata, extrorsum dilatata, glabro-nervosa trifida, laciniis lineari-lanceolatis lateralibus interdum bifidis.* Vahl l. c.

13. ANEMONE *sibirica.*

A. caule unifloro, involucro folioso obtuso. *Sp. pl.* 763. *Gmel. sib.* 4. *p.* 199. *n.* 41.

Houttuyn Lin. Pfl. Syst. 7. *p.* 290.

Sibirische Anemone. W.

Habitat in Sibiria. *D. Gmelin.* ♃

Folia *suborbiculata, ternata: foliola inciso-palmata, ciliata, petiolis hirtis.* Scapus *nudus, pilosus.* Involucrum *sub flore tripartitum, lobatum, laciniis lanceolatis.* Flos *patens: petalis* 6, *subrotundis, fulvis.* Stamina *flava.* Pistillorum *capitula subrotunda, muricata.*

* 14. ANEMONE *baldensis.*

A. foliis biternatis, foliolis tripartitis, laciniis trifidis, involucro folioso, seminibus lanatis stylo persistenti brevissimo. W.

A. foliis biternatis hirsutis. *Mant.* 78. *Allion pedem. n.* 1928. *t.* 44. *f.* 9. *et t.* 67. *f.* 2. *Villars. delph.* 3. *p.* 723. *t.* 49. *

A. (*fragifera*) pedunculo nudo, seminibus subrotundis lanatis muticis, foliorum laciniis acutis lanceolatis. *Murr. syst. veg. ed.* 14. *p.* 510. *Iacq. ic. rar.* 1. *t.* 103. *Misc.* 2. *p.* 55. *

Anemone alpina. *Scop. carn. n.* 662. *t.* 26.

A. seminibus lanatis, foliis caulinis ternatis triplicato-trifidis, lobulis lanceolatis acute trifidis bifidisve. *Hall. helv. n.* 1151.

A. alpina alba minor. *Bauh. pin.* 176. *prod.* 94.

Houttuyn Lin. Pfl. Syst. 7. *p.* 283.

Baldische Anemone. W.

Habitat alpibus Taureri-Rastadiensis, Leontinis, Aquilejensibus, Penninis, Delphinatus, *inque monte* Baldo *et* Cenisio. ♃ (v. s.)

Semina *sunt lanata, stylo brevi glabro coronata.* Caulis *uniflorus et facies plantae fere ut in A. alpina, sed abunde distincta, foliis seminibusque.* W.

15. ANEMONE *sylvestris.*

A. caule bifloro folioso, foliis tripartitis, laciniis trifidis dentatis, seminibus subrotundis lanatis, stigmate persistenti. W.

A. pedunculo nudo, seminibus subrotundis hirsutis muticis. *Sp. pl.* 761. *Mill. dict. n.* 1. *Gmel. sib.* 4. *p.* 176. *Crantz. austr. p.* 123. *n.* 5. *Pollich. pal. n.* 515.

Kniph. cent. 5. n. 12. Hoffm. germ. 190. *Roth. germ. I.* 236. *II.* 605.

A. ſeminibus lanatis, foliis digitatis hirſutis, floribus pentapetalis. *Hall. helv. n.* 1150.

A. ſeminibus hirſutis. *It. oel.* 112. *Fl. ſuec.* 449. 484.

A. ſeminibus ſeta plumoſa terminatis. *Hort. cliff.* 224. *Roy. lugdb.* 224.

A. ſylveſtris alba major. *Bauh. pin.* 176.

A. ſylveſtris 1. *Cluſ. hiſt.* 1. *p.* 244.

β. Anemone ſylveſtris alba minor. *Bauh. pin.* 176. *prod.* 93. *Burſ. IX.* 79. *Pollich. l. c.*

Houttuyn Lin. Pſl. Syſt. 7. *p.* 291.

Wald-Anemone. W.

Habitat in Germania, Helvetia, *etc.* ♃ (v. v.)

Variat flore viridi, purpureo-viridi et viridi pleno. Gmel. R.

16. ANEMONE *virginiana.*

A. caule multifloro folioſo, foliis tripartitis, laciniis trifidis acuminatis dentatis, petalis acutis, ſeminibus hirſutis, ſtylo perſiſtenti breviſſimo. W.

A. pedunculis alternis longiſſimis, fructibus cylindricis, ſeminibus hirſutis muticis. *Sp. pl.* 761. *Mill. dict. n.* 4.

A. caule ramoſo, petalis lanceolatis. *Roy. lugdb.* 488. *Gron. virg.* 165.

A. virginiana tertiae ſimilis, flore parvo. *Herm. lugdb.* 645. *parad.* 18. *t.* 18.

Houttuyn Lin. Pſl. Syſt. 7. *p.* 292.

Virginiſche Anemone. W.

Habitat in Virginia. ♃ (v. v.)

Caulis *nudus, terminatus*, Foliis *ternis, ternatis, medio trilobo, acuto, ſerrato, lateralibus bipartitis, lobato-ſerratis.* Pedunculus *exit e centro petiolorum, longus, nudus.* Flos *parvus petalis ovatis, viridibus, inſtar calycis cujusdam.* Piſtillorum *capitulum elongatum, cylindricum, reſolvitur in Semina hirſuta. Juxta pedunculi baſin exit caulis ulterius, terminatus pedunculo florifero et foliis duobus oppoſitis et ſic ulterius.*

17. ANEMONE *decapetala.*

A. caule unifloro, flore decapetalo, foliis ternatis lobatis radicalibus. *Mant.* 70.

A. foliis ternatis; foliolis trilobis punctatis, pedunculo

simplici, flore unico decapetalo. *Ard. spec.* 2. *p.* 27. *t.* 12.
Houttuyn Lin. Pfl. Syst. 7. *p.* 294.
Brasilianische Anemone. W.
Habitat in Brasilia. ♃

Statura *A. virginianae, sed minuta.* Folia *radicalia, ternata, petiolata, petiolulata: foliolis subovatis, obtusis trilobis s. incisis.* Caulis *simplicissimus, semipedalis.* Involucrum *uniflorum, tripartitum, multifidum, lineare, acutum, laeve.* Pedunculus *longitudine involucri, hirtus.* Flos *parvus, albus,* 10-*petalus: petalis lanceolatis, persistentibus: interioribus paullo minoribus.* Stamina *corolla breviora.* Germen *capitatum, conicum, villosum.* Stigmata *acuminata, laevia.*

*18. ANEMONE *triternata.*

A. foliis ternatis, foliolis cuneatis subincisis, involucris multifidis. *Vahl symb.* 3. *p.* 74. *t.* 65.
Dreymaldreyblättrige Anemone. W.
Habitat in Brasilia. ♃

Folia *radicalia petiolata, ternato-supradecomposita glabra*; foliola *parva vix semiunguicularia, bi-s. trifida obtusiuscula*; laciniis *bi-s. tridentatis.* Scapus *digitalis altitudine foliorum uniflorus, sub involucro et floribus incrassatus villosoque incanus, inferne glabriusculus.* Involucrum *foliis ternis basi connatis bi-s. trifidis: laciniis linearibus.* Corolla *dodecapetala.* Petala *lineari-lanceolata, exteriora parum longiora.* Vahl l. c.

19. ANEMONE *pensylvanica.*

A. caule dichotomo, foliis sessilibus amplexicaulibus: infimis ternis trifidis incisis. *Mant.* 247.
Houttuyn Lin. Pfl. Syst. 7. *p.* 293.
Pensylvanische Anemone. W.
Habitat in Canada. *D. Hope.* ♃.

Simillima A. dichotomae, *ut incautum fallat, sed differt*: Foliis *ad primam dichotomiam caulis ternis* (*non binis,*) *sessilibus, magis venosis, minus horizontalibus.* Flores *toti albi,* (*non subtus rubicundi,*) *majores.* Antherae *flavae,* (*non fulvae.*) Fructus *globosus, seminum apicibus subulatis,* (*non mucrone minuto recurvo*) *undique exstantibus.*

20. ANEMONE *dichotoma.*

A. caule dichotomo, foliis sessilibus omnibus oppositis

amplexicaulibus trifidis incisis. *Amoen. acad.* 1. *p.* 155. *Gmel sib.* 4. *p.* 197. *Linn. decur.* 29. *t.* 15. *Mill. dict. n.* 7.

Houttuyn Lin. Pfl. Syst. 7. *p.* 294.

Gabelästige Anemone. W.

Habitat in Canada, Sibiria. ♃ (v. f.)

Simillima *praecedenti*, *sed* Radix *late repens.* Folia *ubique opposita*, *horizontalia.* Corollae *subtus purpurascentes.* Antherae *fulvae.* Semina *nuda*, *sed mucrone minuto recurvo.*

21. ANEMONE *trifolia.*

A. caule unifloro, foliis caulinis ternis ternatis, foliolis ovatis dentatis. W.

A. foliis ternatis ovatis integris serratis, caule unifloro. *Hort. upf.* 155. *Hort. cliff.* 224. *Roy. lugdb.* 488. *Dalib. paris.* 161. *Gmel. sib.* 4. *p.* 199. *n.* 39. *Scop. carn. n.* 659.

A. trifolia, flore albo. *Bauh. hist.* 3. *p.* 412.

A. trifolia. *Dod. pempt.* 436.

Houttuyn Lin. Pfl. Syst. 7. *p.* 294.

Dreyblättrige Anemone. W.

Habitat in Gallia, Carniolia. ♃ (v. f.)

22. ANEMONE *quinquefolia.*

A. caule unifloro, foliis caulinis ternis quinatis, foliis ovatis dentatis. W.

A. foliis quinatis ovalibus serratis, caule unifloro. *Sp. pl.* 762.

Ranunculus nemorum, fragariae foliis, virginianus. *Pluk. alm.* 310. *t.* 106. *f* 3.

Houttuyn Lin. Pfl. Syst. 7. *p.* 295.

Fünfblättrige Anemone. W.

Habitat in Virginia, Canada. *Kalm.* ♃

23. ANEMONE *nemorosa.*

A. caule unifloro, foliis caulinis ternis ternatis, foliolis lanceolatis trifido-dentatis, corolla hexapetala. W.

A. seminibus acutis, foliolis incisis, caule unifloro. *Hort. cliff.* 224. *Fl. suec.* 450, 485. *Mat. med.* 141. *Dalib. paris.* 161. *Oed. dan. t.* 549. *Gmel. sib.* 4. *p.* 198. *Pollich. pal. n.* 519. *Hoffm. germ.* 190. *Kniph. cent.* 1. *n.* 2. *Pallas it.* 2. *p.* 14. *Roth. germ. I.* 236. *II.* 606.

A. seminibus nudis, caule unifloro, foliis caulinis, quin-

quepartitis, lobis tripartitis incisis. *Hall. helv. n.* 1154.

A. nemorosa alba. *Crantz. austr. p.* 121.

A. seminibus acutis, petalis ellipticis, foliis serratis. *Scop. carn. ed.* 1. *p.* 567 *n.* 1. *ed.* 2. *n.* 660.

A. foliis tripartito-multifidis, floribus hexapetalis, defloratis cernuis. *Neck. gallob. p.* 235.

A. nemorosa, flore majore. *Bauh. pin.* 176.

Ranunculus sylvarum. *Clus. hist.* 247.

Houttuyn Lin. Pfl. Syst. 7. *p.* 295.

Busch-Anemone. W.

Habitat in Europae *asperis, duris, nemoribus.* ♃ (v. v.)

24. ANEMONE *apennina.*

A. caule unifloro, foliis caulinis ternis ternatis, foliolis lanceolatis inciso-dentatis, corolla polypetala. W.

A. seminibus acutis, foliolis incisis, petalis lanceolatis numerosis. *Sp. pl.* 762. *Hudj. angl.* 237. *Mill. dict. n.* 3.

Ranunculus nemorosus, flore caeruleo, apennini montis. *Mentz. pug. t.* 8. *f.* 2.

Ranunculus nemorosus, flore purpureo-caeruleo. *Park. theatr.* 325. *Raj. angl.* 3. *p.* 259.

A. geranii robertiani folio, caerulea. *Bauh. pin.* 174.

A. hortensis, tenuifolia, simplici flore 1. *Clus. hist.* 1. *p.* 254.

Houttuyn Lin. Pfl. Syst. 7. *p.* 296.

Apenninen-Anemone. W.

Habitat in Apenninis, Romae, Anglia. ♃ (v. v.)

*25. ANEMONE *reflexa.*

A. caule subbifloro, foliis caulinis ternis ternatis, foliolis subtrifidis apice dentatis, petalis lanceolatis obtusis reflexis. W.

Anemone reflexa. *Stephan. in litt.*

Zurückgebogene Anemone. W.

Habitat in Sibiria. ♃ (v. s.)

Simillima sequenti, qua cum convenit, foliis florum *numero ac* colore, *differt vero:* pedunculis *duplo brevioribus vix petiolo longioribus hirtis,* corollis *reflexis,* petalis *multo angustioribus.* W.

26. ANEMONE *ranunculoides.*

A. caule subbifloro, foliis caulinis ternis ternatis, foliolis

ſubtrifidis apice dentatis, petalis oblongis obtuſis patentibus. W.

A. ſeminibus acutis, foliolis inciſis, petalis ſubrotundis, caule ſubbifloro. *Hort. cliff.* 125. *Fl. ſuec.* 451, 486. *Roy. lugdb.* 488. *Dalib. pariſ.* 161. *Gmel. ſib.* 4. *p.* 199. *Pollich. pal. n.* 520. *Roth. germ. I.* 236. *II.* 606. *Fl. dan. t.* 140. *Kniph. cent.* 1. *t.* 5. *Hoffm. germ.* 190.

A. biflora, ſeminibus nudis, foliis caulinis quinquepartitis, lobis tripartitis inciſis. *Hall. helv. n.* 1153.

A. nemoroſa lutea. *Crantz. auſtr. p.* 121.

A. ſeminibus acutis; petalis ſubrotundis, foliis crenatis. *Scop. carn.* 7. *p.* 578. *n.* 2. *ed.* 2. *n.* 661.

Ranunculus nemoroſus luteus. *Bauh. pin.* 178.

Ranunculus phragmites luteus nemoroſus. *Bauh. hiſt.* 3. *p.* 413.

Houttuyn Lin. Pfl. Syſt 7. *p.* 297.

Ranunkelartige Anemone. W.

Habitat in Europae *borealis pratis nemoroſis.* ♃ (v. v.)

27. ANEMONE *narciſſiflora.*

A. floribus umbellatis involucratis, foliis radicalibus palmatis inciſo-dentatis. W.

A. floribus umbellatis, ſeminibus depreſſo-ovalibus nudis. *Sp. pl.* 763. *Gmel. ſib.* 4. *p.* 200. *n.* 42. *Iacq. auſtr. t.* 159. *Crantz. auſtr. t.* 3. *f.* 1. *Mattuſch. ſil. n.* 397. *Hoffm. germ.* 191. *Villars. delph.* 3. *p.* 722. *

A. ſeminibus nudis rotundis planis, foliis ſeptifidis imbricatis, floribus umbellatis. *Hall. helv. n.* 1155.

Ranunculus montanus hirſutus albus altior. *Bauh. pin.* 183. *Hall.*

Ranunculus montanus hirſutus humilior narciſſi flore. *Bauh. pin.* 182.

Ranunculi montani 2, ſpecies altera. *Cluſ. hiſt.* 1. *p.* 235.

Ranunculus alpinus narciſſi flore. *Cluſ. pann.* 366. 367. *Hall.*

Caryophyllata alpina quinquefolia. *Bauh. pin.* 322.

β. A. (*faſciculata*) floribus umbellatis congeſtis, foliis multifidis. *Sp. pl.* 763.

Ranunculus orientalis, aconiti lycoctoni folio, flore magno albo. *Tournef. cor.* 20. *itin.* 3. *p.* 92. *t.* 92.

Houttuyn Lin. Pfl. Syſt. 7. *p.* 298. 299.

Narciſſenblütige Anemone. W.

Habitat in alpibus Galliae, Helvetiae, Auſtriae, Sileſiae, Sibiriae, *inque* Cappadocia. ♃ (v. ſ.)

A. faſciculata eſt ſola hujus ſpeciei varietas, differens tantum pedunculis brevioribus, ut patet ex ſpecimine ſicco et icone Tournefortii. W.

*28. ANEMONE *umbellata*. W.

A. floribus umbellatis involucratis, foliis radicalibus tripartitis, laciniis trifidis integerrimis. W.

A. (*faſciculata*) floribus umbellatis congeſtis, foliis tripartitis trifidis. *Vahl. ſymb.* 3, *p.* 74. (*excluſo ſynonymo.*)

Ranunculus orientalis Napelli folio lanuginoſo flore albo. *Tournef. cor.* 20.

Doldenblütige Anemone. W.

Habitat in Cappadocia. ♃ (v. ſ.)

Radix *faſciculata*. Folia *radicalia tri-ſ. quinquepartita, laciniis trifidis acutiuſculis integerrimis, pilis longis albis, praeſertim margine inſtructa.* Scapus *ſemipedalis pilis ſparſis longis obſitus.* Involucrum *e foliis ternis tripartitis integerrimis connatis.* Pedunculi 3 *ſ.* 4 *involucro longiores.* Flores *exacte praecedentis.* W.

29. ANEMONE *thalictroides*.

A. floribus umbellatis, foliis caulinis ſimplicibus verticillatis, radicalibus biternatis. *Sp. pl.* 763. *Mill. dict. n.* 8.

Ranunculus nemoroſus, aquilegiae foliis, virginianus aſphodeli radice. *Pluk. alm.* 310. *t.* 106. *f.* 4.

β. Thalictrum caule unifloro, ex eodem puncto foliis quatuor ſimplicibus inſtructo. *Gron. virg.* 62.

Houttuyn Lin. Pſl. Syſt. 7. *p.* 299.

Thalictrumartige Anemone. W.

Habitat in Virginia, Canada. ♃

Involucrum *foliolis petiolatis.* Canadenſis *plantae* β, *a D. Kalmio lectae;* Radix *tuberoſa.* Folia *radicalia petiolis longis, duplicato-ternata; foliolis ſubcordatis, angulatis.* Scapus *foliis paulo altior, terminatus foliis quatuor ſimplicibus, foliolis radicalibus ſimilibus, petiolis longis inſidentibus.* Pedunculi *terminales, conferti, ſ. faſciculati* 1, 2, 3, *ſ.* 5, *ſimplices, uniflori, aequales.* Corollae *albae: petalis ovatis, obtuſis, patentibus.* Stamina *flaveſcentia. Piſtilli capitulum ovatum muricatum.*

1082. ATRAGENE.

Gen. plant. ed. Schreb. n. 949.

Cal. o. *Corolla* duplex, petalis numerosis, exterioribus majoribus. *Sem.* caudata.

1. ATRAGENE *alpina.*

A. scandens, foliis biternatis serratis acuminatis, petalis exterioribus quaternis, interioribus spathulatis. W.

A. foliis duplicato-ternatis serratis, petalis exterioribus quaternis. *Sp. pl.* 764. *Gmel. sib.* 4. *p.* 194. *Iacq. austr. t.* 241. *Willd. arb.* 30. * *Pall. ross.* 2. *p.* 69. *t.* 76. *

A. foliis ternatis, foliolis ternatis, foliolis trifoliis acutis. *Hall. helv. n.* 1145.

Clematis foliis compositis et decompositis: foliolis ternatis serratis. *Mill. ic. t.* 284.

Clematis foliis cordatis crenatis indivisis trilobis ternatisque. *Roy. lugdb.* 487.

Clematis alpina geranifolia. *Bauh. pin.* 300. *prodr.* 135. *Pluk. alm.* 109 *t.* 84. *f.* 7. *Morif. hist.* 3. *s.* 15. *t.* 2. *f. ult.*

Clematis cruciata alpina. *Pon. bald.* 335.

Houttuyn Lin. Pfl. Syst. 7. *p.* 300.

Alpen-Atragene. W.

Habitat in Baldi, Austriae, Sibiriae *alpibus.* ♄ (v. v.)

Folia *biternata, incisa, radicalia.* Scapi *uniflori.* Petala 4 *exteriora lanceolata, magna; interiora lanceolata, obovata, parva.*

In Iacquini figura corollae sunt coeruleae, et pili aristae seminis secundi, in Pallasii vero: corollae majores albae et pili aristae distichi. Nostra in hortis culta convenit in flore cum icone Pallasii, in semine cum Iacquiniana figura. W.

*2. ATRAGENE *ochotensis.* †

A. scandens, foliis biternatis serratis acutis, petalis exterioribus senis, interioribus linearibus. W.

A. (*ochotensis*) foliis triternatis, petalis exterioribus sex, interioribus linearibus. *Pall. ross.* 2. *p.* 69. *

Ochozkische Atragene. W.

Habitat in Sibiria *versus mare* Ochotense. ♄

*3. ATRAGENE *japonica.*

A. erecta, foliis oppositis triternatis, foliolis ovatis incisis. *Thunb. jap.* 239. *

Japanische Atragene. W.

Habitat in Japonia. ♄ ♃

Caulis *erectus striato-angulatus subdichotomus villosus bipedalis.* Folia *petiolata opposita triternata patentia.* Foliola *ovata acuta incisa dentata tenuissime villosa, subtus pallida, pollicaria.* Petiolus *basi planus amplexicaulis semipollicaris.* Flores *e dichotomiis pauci pedunculati.* Pedunculi *filiformes elongati uniflori.* Petala *plurima ultra viginti subaequalia vel interiora paullo breviora ovata obtusiuscula, intus purpurea, extus albo-tomentosa.* Facies *omnino Anemones sed petala plurima huc referre jubent.* Thunb. l. c.

4. ATRAGENE *capensis.*

A. erecta, foliis biternatis, foliolis inciso-dentatis, petalis exterioribus numerosis. W.

A. foliis ternatis: foliolis incisis dentatis, petalis exterioribus quinis. *Sp. pl.* 764. *Berg. cap.* 148.

A. foliis ternatis, foliolis incisis dentatis rigidis, flore incarnato semipleno. *Andrews. bot. reposit. t.* 9. *

Pulsatilla foliis trifidis dentatis, flore incarnato pleno. *Burm. afr.* 148.

Pulsatilla apii folio rigido, flore magno. *Herm. afric.* 18. *Houttuyn Lin. Pfl. Syst. 7. p.* 301.

Capische Atragene. W.

Habitat ad Cap. b. spei. ♄ ♃

Scapus *simplex, spithamaeus.* Involucrum *in medio Scapi e* stipulis *ventricosis, ovatis, villosis, foliaceis,* Folia *ternata, cuneiformia, trifida, acuta, dentata, nuda: intermedio longius petiolato.* Petala *circiter* 20, *alba: horum* 6 *inferiora latiora, subtus villosa purpurascentia.* Seminum *capitulum ovatum, hirsutum.*

5. ATRAGENE *tenuifolia.*

A. erecta, foliis ternato-supradecompositis, foliolis lineari-filiformibus. *Thunb. jap.* 239. *in nota.*

A. foliis duplicato-pinnatis, pinnulis linearibus integris. *Lin. suppl.* 270.

Feinblättrige Atragene. W.

Habitat ad Cap. b. Spei.

6. ATRAGENE *zeylanica.*

A. ſcandens, foliis conjugatis indiviſis. *Thunb. jap.* 239. *in nota.*

A. cirrhis diphyllis, petalis exterioribus quaternis. *Fl. zeyl.* 226. *

Atragene. *Amoen. acad.* 1. *p.* 105.

Clematis zeylanica, floribus obſoletis parvis. *Herm. zeyl.* 35.

Houttuyn Lin. Pfl. Syſt. 7. *p.* 302.

Zeylaniſche Atragene. W.

Habitat in Zeylona. ♄

Cauleſcens et ſcandens.

1083. CLEMATIS.

Gen. plant. edit. Schreb. n. 960.

Cal. 0. *Petala* 4, rarius 5. *Sem.* caudata.

* *Scandentes.*

1. CLEMATIS *cirrhoſa.*

C. foliis ſimplicibus, caule cirrhis oppoſitis ſcandente, pedunculis unifloris lateralibus. *Syſt. veg.* 426. *Kniph. cent.* 3. *n.* 28.

C. cirrhis ſcandens, foliis ſimplicibus. *Sp. pl.* 2. *p.* 766. *Hort. cliff.* 226. *Roy. lugdb.* 487. *Mill. dict. n.* 7.

C. peregrina, foliis pyri inciſis. *Bauh. pin.* 300.

C. altera baetica. *Cluſ. hiſt.* 1. *p.* 123.

C. peregrina, foliis pyri inciſis: nunc ſingularibus, nunc ternis. *Tournef. cor.* 20.

Houttuyn Lin. Pfl. Syſt. 7. *p.* 303.

Einfachblättrige Waldrebe. W.

Habitat in Baetica, *arbores operiens et deprimens.* ♄ (v. v.)

Cirrhi oppoſiti, a foliis diſtincti. Folia *ſaepius ſimplicia, ſerrata, petiolata, ovata, ex iisdem geniculis caulis plura.* Pedunculi *axillares, uniflori; ſub ſingulo flore calyculus remotus, hemiſphaericus, minutus.*

*2. CLEMATIS *florida.*

C. foliis decompoſitis, foliolis binatis ternatisque, petalis ovatis. *Thunb. jap.* 240. *Ait. Kew.* 2. *p.* 258.

Anemone vel Anemonoides. *Houttuyn Lin. Pfl. Syſt.* 7. *p.* 280. *t.* 55. *f.* 1.

Grofsblütige Waldrebe. W.

Habitat in Japonia. ♄ (v. v.)

Caulis *ſcandens ſtriatus purpureus omni parte glaber.* Folia *oppoſita binata vel ternata; pinnae ſeſſiles ovatae acutae integrae, rarius inciſae, villoſae, media majori, unguiculares.* Petioli *baſi perfoliati ſemiteretes horizontaliter patentes digitales.* Flores *ex axillis pedunculati ſolitarii.* Pedunculus *villoſus uniflorus foliis longior.* Corolla *magna ſpecioſa patens, petalis ovatis acuminatis luteſcentibus.* Stamina *linearilanceolata purpuraſcentia inaequalia corolla dimidio breviora. Differt a C. Viticella:* foliis *ſemper decompoſitis,* foliolis *acutis,* petalis *ovatis.* Thunb. l. c.

3. CLEMATIS *Viticella.*

C. foliis compoſitis decompoſitisque, foliolis ſublobatis integerrimis, petalis obovatis patentibus. W.

C. foliis compoſitis decompoſitisque: foliolis ovatis ſublobatis integerrimis. *Hort. cliff.* 225. *Roy. lugdb.* 486. *Mill. dict. n.* 8. *Scop. carn. n.* 670. *Kniph. cent.* 11. *n.* 30. *Willd. arb.* 64. *

Clematitis caerulea vel purpurea repens. *Bauh. pin.* 300.

Clematitis altera. *Cluſ. hiſt.* 1. *p.* 122. *Cam. epit.* 696.

Clematitis caerulea, flore pleno. *Bauh. pin.* 301.

Houttuyn Lin. Pſl. Syſt. 7. *p.* 304.

Italiäniſche Waldrebe. W.

Habitat in Italiae, Hiſpaniae, *ſepibus.* ♄ (v. v.)

Folia *floralia ovata.* Petala *deltoidea, ſ. ſuperne dilatata.*

4. CLEMATIS *Viorna.*

C. foliis compoſitis decompoſitisque, foliolis ovatis trifidisque integerrimis, corollis campanulatis, petalis acuminatis. W.

C. foliis compoſitis decompoſitisque: foliolis quibusdam trifidis. *Sp. pl.* 765. *Gron. virg.* 62. *Mill. dict. n.* 10.

Flammula ſcandens, flore violaceo clauſo. *Dill. elth.* 144. *t.* 118. *f.* 144.

Clematis purpurea repens, petalis florum coriaceis. *Raj. hiſt.* 1928.

Scandens caroliniana planta, viornae folio. *Pet. ſicc.* 27.

Houttuyn Lin. Pſl. Syſt. 7. *p.* 305.

Glockenblütige Waldrebe. W.

Habitat in Virginia, Carolina. ♄ (v. ſ.)

5. CLEMATIS *crispa.*

C. foliis pinnatis ternatisque, foliolis ovato-lanceolatis trilobisve integerrimis, corollis campanulatis acuminatis margine undulatis, aristis seminum subulatis nudis. W.

C. foliis simplicibus ternatisque; foliolis integris trilobisve. *Sp. pl.* 765. *Mill. dict. n.* 15. *Willd. arb.* 65. *

C. flore crispo. *Dill. elth.* 86. *t.* 73. *f.* 84.
Houttuyn Lin. Pfl. Syst. 7. *p.* 306.
Krausblütige Waldrebe. W.
Habitat in Carolina. ♄ (v.v.)

Seminum *aristae crassae subulatae non plumosae, ut in reliquis, sed pubescentes pilis brevibus adpressis.* W.

*6. CLEMATIS *calycina.*

C. involucro calycino approximato, foliis ternatis, intermedio tripartito. *Ait. Kew.* 2. *p.* 259. *Vahl symb.* 2. *p.* 75. *

C. *(balearia)* scandens, foliis compositis tenuiter laciniatis, floribus calyculatis lateralibus, petalis interne guttatis. *Lamarck. encycl.* 2. *p.* 44. *
Gekelchte Waldrebe. W.
Habitat in Minorca ♄ (v. v.)

Folia *ternata, foliolis profunde incisis, intermedio tripartito.* Pedunculi *uniflori axillares nutantes.* Involucrum *calyciforme sub corolla, monophyllum bilobum.* Petala *quatuor oblonga externe pubescentia, interne pallide flava, striis nonnullis rubicundis notata.* W.

7. CLEMATIS *orientalis.*

C. foliis compositis, foliolis cuneiformibus trilobis subdentatis acuminatis, petalis interne villosis. W.

C. foliis compositis: foliolis incisis angulatis lobatis cuneiformibus, petalis interne villosis. *Sp. pl.* 765. *Mill. dict. n.* 11.

C. orientalis, apii folio, flore e viridi flavescente posterius reflexo. *Tournef. cor.* 20.
Flammula scandens, apii folio glauco. *Dill. elth.* 144. *t.* 119. *f.* 145.
Houttuyn Lin. Pfl. Syst. 7. *p.* 306.
Orientalische Waldrebe. W.
Habitat in Oriente. ♄ (v. f.)

Flores cernui: petalis recurvatis, supra villosis.

*8. CLEMATIS *glauca*. W.

C. foliis compositis, foliolis ovatis sublobatis obtusis mucronatis, petalis glabris margine pubescentibus. W.

C. foliis compositis glaucis, foliolis ovatis sublobatis, petalis margine tomentosis. *Willd. arb.* 65. *t.* 4. *f.* 1. *

Meergrüne Waldrebe. W.

Habitat in Sibiria, Oriente. ♄ (v. v.)

Diversissima a praecedente, foliolis *non trilobis acuminatis*, petalis *interne glabris ut et toto habitu*. W.

9. CLEMATIS *hexapetala*.

C. foliis compositis, foliolis ovatis serratis, pedunculis diphyllis, corolla patente hexapetala. *Lin. suppl.* 271.

C. foliis ternatis, foliolis cordato-ovatis crenato-incisis, pedunculis ramosis trichotomis diphyllis, floribus polypetalis dioicis. *Forst. prod. n.* 230.

Sechsblättrige Waldrebe. W.

Habitat in Nova Zeelandia. ♄

Scandens, *simillima reliquis*. Flores *lutescentes*.

*10. CLEMATIS *triflora*.

C. foliis ternatis, foliolis ovatis serratis mucronatis, pedunculis trifloris. *Vahl symb.* 3. *p.* 74. *

C. (*mauritiana*) foliis ternatis, foliolis subcordatis serratis, seminum cauda longissima plumosa. *Lamarck. encycl.* 2. *p.* 43. *

Dreyblumige Waldrebe. W.

Habitat in insula Borboniae. ♄

Corolla *tetrapetala magnitudine C. virginianae*. Petala *oblonga utrinque villosa*. Semina *purpurea villosa; cauda longa plumosa*. Vahl l. c.

11. CLEMATIS *virginiana*.

C. foliis ternatis: foliolis cordatis sublobato-angulatis scandentibus, floribus dioicis. *Amoen. acad.* 4. *p.* 274. * *Willd. arb.* 66. *

C. virginiana pannonicae similis. *Pluk. mant.* 51. *t.* 389. *f.* 4.

C. floridensis, flore albo odoratissimo. *Albin. anat.* 1. *p.* 79. *t.* 7.

C. aquatica trifoliata late scandens, floribus albis odoratis. *Gron. virg.* 62. *n.* 270.

Houttuyn Lin. Pfl. Syst. 7. *p.* 307.

Virginische Waldrebe. W.

Habitat in America *septentrionali.* ♄ (v. v.)

Femina gaudet staminibus, sed antherae polline destituuntur.

*12. CLEMATIS *japonica.*

C. foliis ternatis, foliolis elliptico-ovatis serratis, floribus cylindricis. *Thunb. jap.* 240.

Japanische Waldrebe. W.

Habitat in Japonia. ♄

Caulis *filiformis scandens striatus purpureus villosus.* Folia *e geniculis plura petiolata ternata.* Foliola *breviter petiolata elliptico-oblonga acuminata a medio ad apicem aequaliter serrata nervosa villosa pollicaria, intermedio majori.* Petiolus *capillaris laxus palmaris.* Flores *e geniculis pedunculati solitarii cylindrici purpurei.* Pedunculi *uniflori longitudine foliolorum. Differt a C. virginica:* foliolis *utrinque attenuatis nec cordatis,* floribus *cylindricis nec ovatis.* Thunb. l. c.

*13. CLEMATIS *trifoliata.*

C. foliis oppositis ternatis glabris, foliolis ovatis repando-dentatis, caule scandente. *Thunb. Act. Soc. Lin. Lond.* 2. *p.* 337.

Scandens foliis ternatis. *Thunb. jap. p.* 357. *n.* 43.

Dreyblättrige Waldrebe. W.

Habitat in Japonia. ♄

14. CLEMATIS *dioica.*

C. foliis ternatis integerrimis, floribus dioicis. *Amoen. acad.* 6. *p.* 398. * *Mill. dict. n.* 13.

C. scandens, foliis quinquenerviis ovatis nitidis pinnato-ternatis, *Brown. jam.* 255.

C. prima s. sylvestris latifolia, foliis ternis. *Sloan. jam.* 84. *hist.* 1. *p.* 199. *t.* 128. *f.* 1.

Houttuyn Lin. Pfl. Syst. 7. *p.* 308.

Westindische Waldrebe. W.

Habitat in America *calidiore.* ♄

*15. CLEMATIS *indivisa.* W. †

C. foliis ternatis, foliolis ovatis integerrimis mucronatis, pedunculis axillaribus paniculatis diphyllis.

Clematis integrifolia. *Forst. prod. n.* 231.

Ungetheilte Waldrebe. W.

Habitat in Nova Zeelandia. ♄

*16. CLEMATIS *paniculata.*

C. foliis quinato-pinnatis, foliolis cordatis ovatis integris. *Thunb. Act. Soc. Lin. Lond.* 2. *p.* 337.

Clematis crispa. *Thunb. jap.* 239.
Clematis Vitalba japonica. *Houttuyn Lin. Pfl. Syst.* 7. *p.* 309. *t.* 55. *f.* 2?
Rispenblütige Waldrebe. W.
Habitat in Japonia. ♄

Caulis *flexuosus scandens striatus glaber.* Rami *alterni.* Folia *petiolata pinnato-quinata.* Foliola *petiolata cordata ovata acuta indivisa integerrima glabra inferiora majora, superiora minora.* Petioli *flexuosi.* Flores *axillares albi.* Pedunculi *triternato-paniculati filiformes.* Thunb. Act. l. c.

17. CLEMATIS *Vitalba.*
C. foliis pinnatis, foliolis scandentibus cordatis incisolobatis. W.
C. foliis pinnatis: foliis cordatis scandentibus. *Hort. cliff.* 225. *Roy. lugdb.* 486. *Gron. virg.* 62. *Sauv. monsp.* 249. *Gort. gelr.* 315. *Mill. dict. n.* 4. *Iacq. austr. t.* 308. *Scop. carn. n.* 669. *Pollich. pal. n.* 521. *Hoffm. germ.* 191. *Roth. germ. I.* 232. *II.* 595. *Willd. arb.* 67. *
C. caule scandente, foliis pinnatis, ovato-lanceolatis. *Hall. helv. n.* 1142.
C. scandens, foliis longe petiolatis pinnatis aut dentatis. *Crantz. austr. p.* 126. *n.* 1.
Clematis latifolia integra. *Bauh. hist.* 2. *p.* 125.
Clematis tertia. *Cam. epit.* 697.
β. Clematis latifolia dentata. *Bauh. hist.* 2. *p.* 125.
Vitalba. *Dod. pemp.* 404.
γ. Clematis sylvestris latifolia. *Bauh. pin.* 300.
Houttuyn Lin. Pfl. Syst. 7. *p.* 308.
Gemeine Waldrebe. W.
Habitat in sepibus Europae *australis.* ♄ (v. f.)

Petala *coriacea.* Variat *foliolis integris et incisis.*

*18. CLEMATIS *chinensis.*
C. foliis quinato-pinnatis, foliolis lanceolatis. *Retz. obs.* 2. *p.* 18. *t.* 2.
Chinensische Waldrebe. W.
Habitat in China. ♃ ♄ (v. f.)

Caules *debiles sustentandi tetragoni vix scandentes.* Folia *pinnata, foliolis quinis, paribus longe remotis petiolatis lanceolatis basi ovatis.* Pedunculi *oppositi axillares tri- vel quinqueflori, pedicellis lateralibus bracteolis binis a flore longe remotis instructi, termi-*

nali nudo. Flores *parvi tetrapetali, petalis lineari-lanceolatis obſcure purpureis, margine interiore linea tomentoſa pictis.* Pappus *piſtillorum antheris vix brevior.* Retz. l. c.

Valde affinis C. paniculatae, an forte varietas? W.

19. CLEMATIS *Flammula.*

C. foliis inferioribus pinnatis laciniatis; ſummis ſimplicibus integerrimis lanceolatis. *Hort. cliff.* 225. *Roy. lugdb.* 486. *Sauv. monſp.* 249. *Mill. dict. n.* 6. *Knorr. del t. t. C.* 9. *Willd. arb.* 68. *

C. caule ſcandente, foliis pinnatis triſobatis. *Hall. helv. n.* 1143.

C. foliis pinnatis: foliolis alternis; caulinis flexuoſis ſcandentibus. *Ger. prov.* 382.

Clematis ſ. Flammula ſcandens tenuifolia alba. *Bauh. hiſt.* 2. *p.* 127. *Hall.* R.

C. urens 1. 2. *Tabern.* 882. 833. R.

Clematis ſ. Flammula repens. *Bauh. pin.* 300. *Raj. hiſt.* 621.

Flammula. *Dod. pempt.* 403. *Dalech. hiſt.* 1171.

Houttuyn Lin. Pſl. Syſt. 7. *p.* 310.

Scharfe Waldrebe. W.

Habitat in Monſpelii, *inque* Rhetiae *ſepibus.* ♃ ♄ (v. v.)

* * *Erectae.*

20. CLEMATIS *maritima.*

C. foliis pinnatis linearibus, caulibus ſimplicibus hexagonis. *Sp. pl.* 767.

C. maritima repens. *Bauh. pin.* 300. *prodr.* 135. *Allion. nic.* 122. *

Houttuyn Lin. Pſl. Syſt. 7. *p.* 310.

Meerſtrands-Waldrebe. W.

Habitat ad litora maris Adriatici, Venetii, Monſpelii. ♃

Planta *perennis.* Caules *e ſarmentis procumbentibus, plures, erectiuſculi, erecti.* Folia *oppoſita, pinnata: foliolis ſaepius* 5 *paribus, remotis, linearibus, rigidiuſculis, ſubſeſſilibus, laevibus, indiviſis ſ. rarius bi-vel triſidis.* Flores *C. rectae.* Varietatem *C. Flammulae ſtatuunt Magnol. et Rajus; meam potius C. rectae judicarem ex ſolo mutatam?*

*21. CLEMATIS *anguſtifolia.*

D. foliis pinnatis, foliolis lanceolatis obtuſis, inferiori-

bus tripartitis, caulibus ſimplicibus ſtriatis erectis, corollis polypetalis. W.

C. (*anguſtifolia*) erecta, foliis pinnatis recurvis, foliolis lineari-lanceolatis, floribus polypetalis. *Iacq. ic rar.* 1. *t.* 104. *Collect.* 1. *p.* 137. *

Clematis hexapetala. *Pall. itin.* 3. *app. n.* 96. *t.* 9. *f.* 2.

C. erecta foliis anguſtis, cornu cervi diviſura. *Amman. ruth. n.* 108.

Atragene foliis pinnatis, foliolis ex lineari-lanceolatis ſimplicibus bi- et trifidis. *Gmel. ſib.* 4. *p.* 194.

Schmalblättrige Waldrebe. W.

Habitat in Sibiria *et* Auſtria *littorali.* ♃

Folia *pinnata, foliolis anguſto-lanceolatis obtuſis.* Foliolorum *par baſi proximum, ut et foliola in foliis inferioribus ſunt profunde tripartita.* Corolla *alba hexa-vel octopetala.* W.

22. CLEMATIS *erecta.*

C. foliis pinnatis: foliolis ovato-lanceolatis integerrimis, caule erecto, floribus pentapetalis tetrapetalisque. *Hort. cliff.* 225. *Hort. upſ.* 155. *Roy. lugdb.* 486. *Sauv. monſp.* 249. *Mill. dict. n.* 1. *Iacq. auſtr. t.* 291. *Gmel. it.* 1. *p.* 125. *Scop. carn. n.* 667. *Hoffm. germ.* 191. *Roth. germ. I.* 232. *II.* 596.

C. caule erecto, foliis pinnatis, ovato-lanceolatis. *Hall. helv. n.* 1144.

C. foliis longe petiolatis, integris, caule erecto. *Crantz. auſtr. p.* 126.

Flammula recta. *Bauh. pin.* 300.

Flammula. *Cam. epit.* 698. *Cluſ. hiſt. p.* 124.

Houttuyn Lin. Pſl. Syſt. 7. *p.* 311.

Aufrechte Waldrebe. W.

Habitat in collibus Auſtriae, Pannoniae, Tatariae, Monſpelii, Helvetiae. ♃ (v. v.)

Umbellae erectae et ſtrictae ſunt.

*23. CLEMATIS *ochroleuca.*

C. foliis ſimplicibus ovatis pubeſcentibus integerrimis, floribus erectis. *Ait. Kew.* 2. *p.* 260.

C. erecta humilis non ramoſa, foliis ſubrotundis, flore unico ochroleuco. *Pluk. mant.* 51. *t.* 379. *f.* 5.

Gelbliche Waldrebe. W.

Habitat in America *boreali.* ♃ (v. v.)

24. CLEMATIS *integrifolia.*

C. foliis ſimplicibus ſeſſilibus ovato-lanceolatis, floribus

cernuis. *Hort. cliff.* 225. *Hort. upſ.* 156. *Roy. lugdb.* 486. *Mill. dict. n.* 2. *Gmel. ſib.* 4. *p.* 194. *Iacq. auſtr. t.* 363. *Willich. in nov. Act. A. N. C. IV. p.* 107. *Kniph. cent.* 1. *n.* 15. *Hoffm. germ.* 191.

C. (*nutans*) foliis ſeſſilibus integris, caule erecto. *Crantz. auſtr. p.* 124.

C. inclinata. *Scop. carn. n.* 668.

Clematis caerulea erecta. *Bauh. pin.* 300.

Clematis caerulea pannonica. *Cluſ. hiſt.* 1. *p.* 123.

Houttuyn Lin. Pſl. Syſt. 7. *p.* 312.

Einfache Waldrebe. W.

Habitat in Hungaria, Tataria. ♃ (v. v.)

Petala *coriacea.*

1084. THALICTRUM.

Gen. pl. ed. Schreb. n. 951.

Cal. o. *Petala* 4. ſ. 5. *Sem.* ecaudata.

1. THALICTRUM *alpinum.*

T. caule ſimpliciſſimo ſubnudo, racemo ſimplici terminali. *Hort. cliff.* 227. *Fl. ſuec.* 457, 491. *Roy. lugdb.* 485. *Mill. dict. n.* 11. *Gunn. norv. n.* 41. *Fl. dan. t.* 11.

T. caule ſubnudo ſimplici, foliolis obtuſis. *Fl. lapp.* 225. *

T. montanum minimum praecox, foliis ſplendentibus. *Moriſ. hiſt.* 3. *p.* 325 *ſ.* 9. *t.* 20. *f.* 14.

Houttuyn Lin. Pſl. Syſt. 7. *p.* 314.

Alpen-Thalictrum. W.

Habitat in alpibus Lapponiae, Arvoniae. ♃ (v. ſ.)

Petala 4, *Stamina* 12, *Piſtilla* 8, *Racemus ſimplex floribus cernuis.*

2. THALICTRUM *foetidum.*

T. caule paniculato filiformi ramoſiſſimo folioſo. *Sp. pl.* 768. *Mill. dict. n.* 8.

T. caule filiformi ramoſiſſimo in panicnlam diſperſo ſubjectis foliolis. *Hort. cliff.* 227. * *Roy. lugdb.* 485. *Sauv. monſp.* 251.

Thalictrum ſaxatile. *Villars. delph.* 3. *p.* 714.

T. foliis patulis pubeſcentibus, trilobatis, floribus nutantibus, petalis ſubhirſutis. *Hall. helv. n.* 1140.

T. minimum foetidiſſimum. *Bauh. pin.* 337. *prodr.*

147. *Bauh. hist.* 3. *p.* 488. *Burs. XIX*: 49. *Moris. hist.* 3. *p.* 325. *s.* 9. *t.* 20. *f.* 13. *Pluk. alm.* 367. *t.* 65. *f.* 4.
Houttuyn Lin. Pfl. Syst. 7. *p.* 314.
Stinkendes Thalictrum. W.
Habitat Monspelii, *inque* Vallesia, Helvetia. ♃ (v. v.)
Odor *hircosus.*

3. THALICTRUM *tuberosum.*
T. floribus pentapetalis, radice tuberosa. *Sp. pl.* 768. *Hort. cliff.* 226. *Roy. lugdb.* 486. *Mill. dict. n.* 6. *et ic. t.* 265. *f.* 2.
T. minus, asphodeli radice, magno flore. *Tournef. inst.* 271.
T. minus, grumosa radice, floribus majoribus. *Herm. flor.* 9. *Boerh. lugdb.* 1. *p.* 45.
Ranunculus thalictri folio, asphodeli radice. *Moris. hist.* 2. *p.* 438. *s.* 4. *t.* 28. *f.* 13.
Oenanthe hederae foliis. *Bauh. pin.* 163.
Houttuyn Lin. Pfl. Syst. 7. *p.* 315.
Knolliges Thalictrum. W.
Habitat in Hispania, Pyrenaeis. ♃ (v. v.)

4. THALICTRUM *Cornuti.*
T. floribus dioicis, foliolis ovatis trifidis, paniculis terminalibus. *Ait. Kew.* 2. *p.* 262.
T. floribus pentapetalis, radice fibrosa. *Sp. pl.* 768. *Roy. lugdb.* 436.
T. canadense. *Corn. canad.* 168.
T. americanum. *Park. theatr.* 265.
T. majus, foliis aquilegiae, flore albo. *Moris. hist.* 3. *p.* 325. *s.* 9. *t.* 20. *f.* 15.
Houttuyn Lin. Pfl. Syst. 7. *p.* 316.
Cornutisches Thalictrum. W.
Habitat in Canada. ♃ (v. s.)

5. THALICTRUM *dioicum.*
T. floribus dioicis, foliis subrotundis cordatis lobatis, lobis obtusis, pedunculis axillaribus folio brevioribus *Ait. Kew.* 2. *p.* 262.
T. floribus dioicis. *Sp. pl.* 768. *Mill. dict. n.* 9.
Houttuyn Lin. Pfl. Syst. 7. *p.* 316.
Getrenntes Thalictrum. W.
Habitat in Canada. *Kalm.* ♃ (v. s.)
Altitudo vix pedalis. Caulis *rectus.* Flores *tetra-*

petali corollis et ſtaminibus 40 *albis.* Antherae *flaveſcentes.* Foliola *cernua ſunt, qua nota diſtinctiſſima evadit planta ex habitu.* Feminae *ſtyli ſetacei, longiores quam in congeneribus.*

*6. THALICTRUM *elatum.*

T. foliolis ovatis ſubcordatis ſubtrifidis, panicula terminali, floribus erectis, caule teretiuſculo. W.

T. (*elatum*) foliis multipartitis, foliolis cordatis vel ovatis obtuſis inciſis, caule tereti paniculato. *Murr. ſyſt. veg. ed.* 14. *p.* 513. *Iacq. hort.* 3. *t.* 95. *

Hohes Thalictrum. W.

Habitat in Hungaria. ♃ (v. v.)

Habitu accedit ad T. minus, differt vero: ſtatura *majori*, foliolis *latioribus minus profunde inciſis*, floribus *erectis non cernuis.* W.

*7. THALICTRUM *majus.*

T. foliolis ſubrotundis ſubcordatis trifidis ſubtus glaucis, panicula foliofa, floribus cernuis. W.

T. (*majus*) foliis multipartitis, floribus cernuis, ramis floriferis ex iisdem axillis binis vel ternis. *Murr. ſyſt. veg. ed.* 14. *p.* 513. *Iacq. auſtr.* 5. *t.* 420. *Hoſt. ſyn.* 306.

Groſses Thalictrum. W.

Habitat in Auſtriae, Pannoniae *ſylvaticis.* ♃ (v. v.)

Simile T. minori differt tamen: foliolis *ſubtus glaucis majoribus, ut magnitudine totius plantae, denique* panicula *foliofa nec aphylla.* W.

*8. THALICTRUM *medium.*

T. foliolis oblongis cuneiformibus acutis trifidis, ſummis indiviſis lanceolatis, floribus erectiuſculis. W.

T. (*medium*) foliis multipartitis, foliolis lanceolatis inciſis, floribus erectis. *Murr. ſyſt. veg. ed.* 14. *p.* 513. *Iacq. hort.* 3. *t.* 96.

Mittleres Thalictrum. W.

Habitat in collibus Hungariae. ♃ (v. v.)

A T. minori diverſum: foliolis *cuneiformibus ſummis indiviſis lanceolatis et* floribus *erectiuſculis nunquam revera cernuis.* W.

9. THALICTRUM *minus.*

T. foliolis ſubrotundis trifidis inciſis, floribus cernuis. W.

T. foliis ſexpartitis, floribus cernuis. *Sp. pl.* 769. *Mill. dict. n.* 7. *Scop. carn. n.* 674. *Pollich. pal. n.* 522.

Fl. dan. t. 732. *Iacq. austr.* 5. *p.* 9. *t.* 419. *Hoffm. germ.* 192. *Roth. germ. I.* 233. *II.* 597.

T. foliis patulis, imis obtuse trilobis, supremis acutis, panicula diffusa, floribus nutantibus. *Hall. helv. n.* 1139.

T. alpinum minus saxatile, rutae folio, staminibus luteis. *Segu. ver.* 476. *t.* 11. *Hall.* R.

T. caule folioso, foliolis caulinis acutis, panicula divaricata, floribus nutantibus. *Fl. suec.* 1454, 489. *It. goth.* 180. * *Dalib. paris.* 454.

T. caule glabro, panicula reclinata, floribus cernuis. *Crantz. austr. p.* 107. *n.* 4. R.

T. siliqua seminis striata, minus. *Moris. umb. t.* 8. R.

T. minus. *Bauh. pin.* 335. *Dod. pempt.* 58.

Ruta pratensis minor. *Tabern. ic.* 55.

Houttuyn Lin. Pfl. Syst. 7. *p.* 317.

Kleines Thalictrum. W.

Habitat in Europae *pratis.* ♃ (v. v.)

Dignoscitur apicibus foliorum purpurascentibus et Caulis nebula coerulescente. Floret *praecocius cum T. aquilegifolio, alpino, purpurascente, angustifolio et contorto.*

*10. THALICTRUM *rugosum.* †

T. caule striato, foliis rugosis venosis, lobulis obtusis. *Ait. Kew.* 2. *p.* 262.

Runzliches Thalictrum. W.

Habitat in America *boreali.* ♃

11. THALICTRUM *sibiricum.*

T. foliis tripartitis: foliolis subreflexis argute incisis, floribus cernuis. *Sp. pl.* 769.

T. alpinum minus saxatile, rutae folio, staminibus luteis. *Segu. ver.* 1. *p.* 476. *t.* 11?

T. orientale minimum fumariae folio. *Tournef. cor.* 20.

Houttuyn Lin. Pfl. Syst. 7. *p.* 318.

Sibirisches Thalictrum. W.

Habitat in Sibiria, Armenia. ♃ (v. s.)

Habitus Th. minoris s. purpurascentis, at Foliola *parva, sextuplo minora, glauca colore Rutae s. Fumariae.* Caulis *viridis, maxime paniculatus.* Panicula *ad divaricationes fusca.* Floret *serius, nempe cum T. flavo et dioico.*

Planta spontanea est duplo minor quam T. minus, hortensis vero multo major evadit et habitu ad T. medium

accedit, differt vero: foliolis *omnibus tripartis*, floribus*que cernuis.* W.

*12. THALICTRUM *squarrosum.*

T. foliolis trifidis indivisisque, petiolis amplexicaulibus membranaceis alatis, floribus cernuis. W.

Thalictrum squarrosum. *Stephan. in litt.*

Geöhrtes Thalictrum. W.

Habitat in Sibiria. ♃ (v. f.)

Diversum ab antecedentibus, quibus floribus nutantibus simile, petioli *structura.* Folia *supradecomposita ut in omnibus, foliola lateralia plerumque ovata acuta integerrima, terminalia vero et lateralia superiora trifida vel etiam bifida.* Petiolus *basi valde dilatatus, alis orbiculatis membranaceis margine dentatis. In petiolis partialibus foliorum sunt et* auriculae *orbiculatae minores dentatae, qua nota facile dignoscitur.* W.

13. THALICTRUM *purpurascens.*

T. foliis tripartitis, caule foliis duplo altiore, floribus cernuis. *Sp. pl.* 769.

T. virginianum elatius glaucum, staminibus purpurascentibus. *Morif. hist.* 3. *p.* 324.

Houttuyn Lin. Pfl. Syst. 7. *p.* 319.

Röthliches Thalictrum. W.

Habitat in Canada. ♃

Habitus Thalictri minoris, at dimidio humilius evadit, ubi illud tripedale. Calyces *purpurascentes, staminibus luteis.* Caulis *purpurascens, absque nebula. Differt a T. minori foliolis minime apice purpurascentibus. Tempore florendi praecocius cum T. minori, nec cum T. flavo. Flos ut in praecedenti: Petalis* 4, *Staminibus* 14, *Pistillis* 8.

14. THALICTRUM *angustifolium.*

T. foliolis lanceolato-linearibus integerrimis. *Hort. cliff.* 226. *Amoen. acad.* 3. *p.* 48. *Roy. lugdb.* 478. *Sauv. monsp.* 250. *Mill. dict. n.* 10. *Pollich. pal. n.* 523. *Kniph. cent.* 5. *n.* 86. *Scop. carn. n.* 676. *Hoffm. germ.* 192. *Roth. germ. I.* 233. *II.* 597.

T. foliis adscendentibus linearibus; panicula erecta. *Hall. helv. n.* 1137.

T. (*Bauhini*) foliis angustissimis aeque latis integerrimis. *Crantz. austr. p.* 105. *n.* 1. *sec. Hall.* R.

T. (*angustissimum*) foliis angustis lanceolatis, ultimo ramo dentato. *Crantz. l. c. n.* 2. *Hall.* R.

T. pratense, angustissimo folio. *Bauh. pin.* 337. *prodr.* 146. *t.* 146. *Pluk. alm.* 364. *t.* 65. *f.* 6.
Houttuyn Lin. Psl. Syst. 7. *p.* 319.
Schmalblättriges Thalictrum. W.
Habitat in Germania *rarius.* ♃ (v. v.)
Petala 4, *stamina* 16, *Pistilla* 7. Affine *T. flavo.*
Est forte sola T. flavi varietas, vidi enim saepius inter caules plantae cultae alios foliis latioribus ad T. flavum accedentibus. W.

15. THALICTRUM *flavum.*
T. caule folioso sulcato, panicula multiplici erecta. *Hort. cliff.* 226. *Fl. suec.* 453, 488. *Roy. lugdb.* 485. *Dalib. paris.* 162. *Mill. dict. n.* 1. *Gmel. it.* 1. *p.* 139. *Scop. carn.* 2. *n.* 673. *Pollich. pal. n.* 574. *Kniph. cent.* 5. *n.* 87. *Hoffm. germ.* 192. *Roth. germ. I.* 233. *II.* 598.
T. pratense. *Fl. lapp.* 224.
T. foliis erectis, lobis acute trilobis, spica adscendente. *Hall. helv. n.* 1138.
T. foliis tripiicato-pinnatis: fructificatione paniculata erecta. *Neck. gallob. p.* 236.
T. nigrius, caule et semine striato. *Bauh hist.* 3. *p.* 487. *Hall.* R.
T. majus, siliqua angulosa s. striata. *Bauh. pin.* 336.
T. magnum. *Dod. pempt.* 58.
β. Thalictrum, *flavum, speciosum.*
T. caule angulosa, foliis linearibus bifidis, trifidisque, panicula multiplici erecta. *Mill. dict. n.* 2. *Doerr. nass. p.* 231.
T. majus flavum, floribus luteis s. glauco folio. *Bauh. pin.* 336. *staminibus fulvis.*
Houttuyn Lin. Psl. Syst. 7. *p.* 319.
Gemeines Thalictrum. W.
Habitat in Europae *septentrionalioris subhumidis*, β. *in* Hispania. ♃ (v. v.)
Petala 4, *Stamina* 24, *Pistilla* 10 — 16.
Thalictrum *majus flavum Bauh. potius ad* Th. aquilegifolium *spectare.* *Scop. l. c.* R.

*16. THALICTRUM *nigricans.*
T. caule folioso sulcato, floribus corymbosis, foliolis radicalibus cuneiformibus trifidis, caulinis linearibus. W.
T. (*nigricans*) caule folioso sulcato, panicula multiplici

erecta, foliolis acutis trilobis. *Murr. syst. veg. ed.* 14. *p.* 513. *Iacq. aust.* 5. *t.* 421.
Schwärzliches Thalictrum. W.
Habitat in Austria. ♃ (v. v.)
Simile praecedenti, tamen foliis caulinis diversum. W.

17. THALICTRUM *simplex.*
T. caule folioso simplicissimo angulato. *Mant.* 78. *Fl. suec.* 2. *p.* 490. *Fl. dan.* 244.
Thalictrum angustifolium. *Villars delph.* 3. *p.* 712. * (*exclusis synonymis.*)
Houttuyn Lin. Psl. Syst. 7. *p.* 321.
Einfachstengliges Thalictrum. W.
Habitat in Suecia, Dania, Gallia. ♃ (v. s.)
Differt a T. flavo: Herba *dimidio minore*, Floribus *nutantibus*, *nec erectis*; Petalis *viridibus*, *nec albis*; Filamentis 14, *purpurascentibus*, *nec* 17 *albis*; Panicula *rariore*; Foliis *angustioribus*. Praeter *stipulas inter ramificationem primam foliorum*, squamae *nullae*, *at in* T. flavo *squamula utrinque lacera.*
T. angustifolium Villarsii est T. simplex, ut ex speciminibus Clariss. auctoris mecum benigne communicatis vidi. W.

18. THALICTRUM *lucidum.*
T. caule folioso sulcato, foliis linearibus carnosis. *Sp. pl.* 770. *Dalib. paris.* 162. † *Mill. dict. n.* 4.
T. minus lucidum, libanotidis coronariae foliis. *Pluk. alm.* 363. *t.* 65. *f.* 5.
T. minus alterum parisiensium, foliis crassioribus et lucidis. *Tournef. inst.* 271.
Thalictrum 1, vel pratense 1. *Clus. hist.* 1. *p.* 234.
Houttuyn Lin. Psl. Syst. 7. *p.* 321.
Glänzendes Thalictrum. W.
Habitat Parisiis *et in* Hispania. ♃ (v. s.)
Planta, an satis distincta a T. flavo? videtur temporis filia.

19. THALICTRUM *aquilegifolium.*
T. fructibus pendulis triangularibus rectis, caule tereti. *Sp. pl.* 770. *Mill. dict. n.* 3. *Reyg. ged.* 2. *p.* 96. *Gort. ingr.* 87. *Iacq. austr. t.* 318. *Scop. carn. n.* 672.
T. seminibus triangularibus pendulis, stipulis caulinis.

Hort. cliff. 226. *Fl. suec.* 452, 487. *Roy. lugdb.* 285.

T. foliis triplicato-pinnatis, patulis, obtuse trilobatis, stipulis ovatis, paniculis umbellatis. *Hall. helv. n.* 1141.

T. fructibus triangularibus, pedicellatis, pendulis. *Crantz. austr. p.* 107. *n.* 3.

T. majus, florum staminibus purpurascentibus. *Bauh. pin.* 337.

T. majus, folliculis angulosis, caule laevi. *Bauh. hist.* 3. *p.* 487.

β. T. (*atro-purpureum*) fructibus pendulis triangularibus rectis, caule tereti stricto pluries ramoso nebuloso. *Murr. syst. veg. ed* 14. *p.* 513. *Iacq. hort.* 3. *t.* 61.

Houttuyn Lin. Pfl. Syst. 7. *p.* 321.

Akeleyblättriges Thalictrum. W.

Habitat in Scania, Helvetia, Austria, Gedani, Ingria. ♃ (v. v.)

Petala 4, *Stamina* 60, *Pistilla* 16.

Stamina 56 *ad* 57. Pistilla 7, 8, 10. *Crantz. l. c.* R.

20. THALICTRUM *contortum.*

T. fructibus pendulis triangularibus contortis, caule subancipiti. *Sp. pl.* 770.

T. hybridum seminibus contortis. *Amoen. acad.* 3. *p.* 47.

Houttuyn Lin. Pfl. Syst. 7. *p.* 322.

Gedrehtes Thalictrum. W.

Habitat in Sibiria. *G. Demidoff.* ♃ (v. v.)

Petala 4, *Stamina* 60, *Pistilla* 8, *antecedenti simile, sed humilius floribus albis.*

Planta nostra T. aquilegifolio est simillima sed, folia *sunt glauca,* floresque *albi, at semina nullo modo contorta sed exacte cum iis T. aquilegifolii conveniunt. Numerus vero partium est idem ut eum Linnaeus indicavit.* Semina *vero imperfecta sunt torta.* W.

21. THALICTRUM *petaloideum.*

T. scapo subumbellato, florum filamentis oblanceolatis coloratis anthera latioribus. *Sp. pl.* 77. *Pall. itin.* 3. *p.* 231.

β. T. (*stamineum*) staminum filamentis petaliformibus lanceolatis. *Lin. suppl.* 271.

Dichtblütiges Thalictrum. W.

Habitat in Dauria. ♃ (v. f.)

Folia *radicalia duo, supradecomposita ut in conge-*

neribus, ſed reliquis longe minora. Foliolis *ovatis, obtuſis, ſaepe trilobis.* Scapus *vix pedalis, ſtriatus, aphyllus, raro unico folio decompoſito et pedunculo laterali.* Flores *fere in umbellam terminalem congeſti.* Calyx *tetraphyllus, deciduus, rotundatus.* Stamina *numeroſa: Filamentis membranaceis, ſuperne magis dilatatis, coloratis, incarnatis Antheris latioribus.* Germina *ſeſſilia.*

T. ſtamineum ab hoc nullo modo eſt diverſum. W.

22. THALICTRUM *ſtyloideum.*

T. foliis tripartito-pinnatis, ſtylis baſi alatis. *Lin. ſuppl.* 271.

Breitgriffliges Thalictrum. W.

Habitat in Sibiria. ♃

Caulis *folio uno alterove.* Folia *radicalia et caulina tripartita, foliolis bipinnatis.* Pinnae *ſubcordatae tri- aut quinquedentatae.* Panicula *terminalis. Species diſtinctiſſima* ſtylis *ſubulatis utrinque baſi in alam ſemiorbicularem verticalem dilatatis.*

*23. THALICTRUM *japonicum.* †

T. ſeminibus laevibus, foliis tripinnatis, pinnulis inciſis ſerratis. *Thunb. Act. Soc. Lin. Lond.* 2. *p.* 337.

Didynamiſta Salviae ſimilis. *Thunb. jap.* 364. *n.* 74.

Japaniſches Thalictrum. W.

Habitat in Japonia.

1085. ADONIS.

Gen. plant. edit. Schreb. n. 952.

Cal. 4-phyllus. *Petala* quinis plura absque nectario. *Sem.* nuda.

1. ADONIS *aeſtivalis.*

A. floribus pentapetalis, fructibus ovatis. *Mill. dict. n.* 2. *Pollich. pal. n.* 525. *Schol. barb. n.* 452. *Mattuſch. ſil. n.* 401. *Doerr. naſſ. p.* 34. *Knorr. del* 2. *t. A.* 12. *Kniph. cent.* 5. *n.* 6. *Hoffm. germ.* 192. *Roth. germ. I.* 241. *II.* 623.

A. ſylveſtris, flore phoeniceo, ejusque foliis longioribus. *Bauh. pin.* 178.

A. flore pallido. *Cam. epit.* 648.

Houttuyn Lin. Pſl. Syſt. 7. *p.* 324.

Sommer-Adonis. W.

Habitat inter segetes Europae *australis.* ⊙ (v. v.)
Affinis nimium A autumnali. Flores rubri.
Datur *varietas floribus ochroleucis, basi intus nigra vel violacea macula notatis, quam habet Scholl. l. c.*
Petala 5 *ad* 8. R.

2. ADONIS *autumnalis.*
A. floribus octopetalis, fructibus subcylindricis. *Hort. upf.* 156. *Scholl. barb. n.* 463. *Hoffm. germ.* 193. *Roth. germ. I.* 242. *II.* 623.
A. radice annua. *Hort. cliff.* 321. *Roy. lugdb.* 488. *Dalib. paris.* 162. *Sauv. monsp.* 253.
Adonis miniata. *Iacq. austr.* 4. *t.* 354.
A. radice annua, flore octopetalo. *Hall. helv. n.* 1158.
A. annua. *Mill. dict. n.* 1.
A. flore majore. *Bauh. pin.* 178.
A. hortensis, flore minore atro-rubente. *Bauh. pin.* 178.
Flos adonis. *Clus. hist.* 1. *p.* 336.
Houttuyn Lin. Pfl. Syst. 7. *p.* 324.
Herbst-Adonis. W.
Habitat inter segetes Europae *australis.* ⊙ (v. v.)
Flores *atropurpurei.* Planta *uniflora, ramis sterilibus.*
Cum priori conjungit Crantz. austr. p. 110. R.

*3. ADONIS *flammea.*
A. floribus octopetalis, petalis lanceolatis acutis, fructibus cylindricis, caule hirto. W.
A. floribus octopetalis, calycibus hirsutis, fructibus cylindricis. *Murr. syst. veg. ed.* 14. *p.* 514. *Iacq. aust.* 4. *t.* 355. *Host. synop.* 308.
Brennendrothe Adonis. W.
Habitat inter segetes Austriae. ⊙
Radix *insipida, quae amara in A. autumnali.* Caulis *hirtus.* Calyx *hirsutus.* Petala *lanceolata acuta, nec oblonga obtusa, quandoque uno alterove dente instructa,* Fructus *cylindricus.* W.

4. ADONIS *vernalis.*
A. flore dodecapetalo: fructu ovato. *Gmel. sib.* 4. *p.* 200. *Mill. dict. n.* 3. *et. ic. t.* 14. *Scop. carn. n.* 678. *Pall. it.* 1. *p.* 62. *et it. p.* 388. *Mattusch. sil. n.* 402. *Blackw. t.* 504. *Kniph. cent.* 2. *n.* 2. *Hoffm. germ.* 193. *Roth. germ. I.* 242. *II.* 624.

A. radice perenni, flore dodecapetalo. *Hall. helv. n.* 1157. *Hort. cliff.* 231. *Fl. suec.* 456, 492. *It. oel.* 73. *Roy. lugdb.* 488. *Sauv. monsp.* 253. *Pollich. pal. n.* 526.

A. (*Helleborus*) perennis, petalis plus octo. *Crantz. austr. p.* 110.

A. seminibus aequalibus apice crassioribus, infra apicem stylatis, hirsutis. *Gouan. illustr.* 33.

A. apennina. *Iacq. austr. t.* 44. *sec. Linneum in Syst. Veg. p.* 427. R.

Helleborus niger tenuifolius, buphthalmi flore. *Bauh. pin.* 186.

Bupthalmum. *Dod. pempt.* 261.

Houttuyn Lin. Pfl. Syst. 7. *p.* 325.

Frühlings-Adonis. W.

Habitat in Oelandiae, Borussiae, Bohemiae, Germaniae, Helvetiae, *collibus apricis.* ♃ (v. v.)

Haec Soror A. apenninae, ut A. aestivalis est A. autumnalis.

5. ADONIS *apennina.*

A. floribus pentdecapetalis, fructu ovato. *Pall. itin.* 2 *p.* 93. *et* 388. *Kniph. cent.* 3. *n.* 2. *Gmel. it.* 1. *p.* 81.

A. seminibus angulatis acuminato-mucronatis glabris. *Gouan. illustr. p.* 33. R.

Helleborus niger ferulaceus, caule geniculato, flore magno tulipae minoris instar. *Mentz. pug. t.* 3. *f.* 1.

Houttuyn Lin. Pfl. Syst. 7. *p.* 328.

Apenninische Adonis. W.

Habitat in Sibiria, Apenninis. ♃ (v. f.)

Planta *multiflora; ramis scilicet etiam floriferis.*

Difficillime distinguuntur plantae 5 *et* 4 *simillimae.* Caulis 4 *adspersus pilis;* 5 *punctis farinosis pellucidis.* Rami 4 *ex caulis parte inferiore:* 5 *ex alis superioribus.* Pedunculus 4 *brevissimus;* 5 *longior.* Folia *in* 4 *minus pinnata;* 5 *magis divisa, latiora, nitidiora.* Calyx *in* 4 *griseus striatus villosus concavus;* 5 *luteovirescens, glaber, avenius, planus.* Petala *in* 4 *lanceolata, saepius duodecim;* 5 *ovata, imbricata, saepius quindecim.* Flos *in* 4 *unicus; in* 5 *plures.* Stamina *in* 5 *valde reflexa.* Planta 5 *diutius aestate durat,* 4 *vero vernalis est.*

6. ADONIS *filia.*

A. foliis bipinnatis, foliolis linearibus pinnatifidis. *Lin. suppl.* 271.

Mohrrübenblättrige Adonis. W.

Habitat ad Cap. b. spei. ♃

Filia *A. capensis, cui adeo similis, ut ne quidquam differat caule, umbella, calyce, petalis, staminibus.* Folia *umbellatarum (Dauci) pinnata.* Folia *partialia* inferiora *longius petiolata.* Folia *propria pinnatifida.* Pinnae *inaequales.*

7. ADONIS *capensis.*

A. foliis biternatis, foliolis subcordatis. *Lin. suppl.* 272.

A. floribus decapetalis, fructibus depressis, foliis duplicato-ternatis foliolis serratis cordatis. *Sp. pl.* 772. *Berg. cap.* 149.

Actaea trifoliata hirsuta, foliis scabris, flore sulphureo rariore. *Burm. afr.* 147. *t.* 51.

Christophoriana africana ranunculoides, foliis rigidis. *Boerh. lugdb.* 2. *p.* 62.

Ranunculus aethiopicus, foliis rigidis, floribus ex luteo virescentibus. *Comm. hort.* 1. *p.* 1. *t.* 1. *Raj. suppl.* 316.

Ranunculus perelegans Franqueville, foliis aculeatis. *Lob. illustr.* 135. *

Astrantia africana, laserpitii foliis latioribus rigidis et spinosis. *Morif. hist.* 3. *p.* 279.

Houttuyn Lin. Pfl. Syst. 7. *p.* 328.

Capische Adonis. W.

Habitat ad Cap. b. spei. ♃ (v. s.)

Folia *biternata, radicalia: foliolis subcordatis, serratis, rigidis: Petiolis hirtis.* Scapi *aphylli, teretes, pilosi, terminati* Umbella *composita.* Involucra *et* Involucella *hexaphylla, lanceolata.* Pedunculi *partiales tres exteriores; tres interiores et unicus centralis uniflorus; reliqui quadriflori.* Calyx 5-*phyllus, ovato-oblongus, concavus, albidus.* Petala 10, *lanceolata, alba, calyce duplo longiora.* Filamenta *multa, linearia, petalis* ½ *breviora.* Antherae *binae, ovatae, parvae.* Pistilla *multa, in capitulum congesta.* Styli *extrorsum flexi, longitudine staminum.* Stigmata *obtusa.* Foliatio *involuta.*

8. ADONIS *vesicatoria.*

A. foliis biternatis, foliolis serratis glabris, floribus decapetalis. *Lin. suppl.* 272. *Ait. Kew.* 2. *p.* 264.

Imperatoria ranunculoides africana enneaphyllos, Laserpitii lobatis foliis rigidis margine spinosis. *Pluk. alm.* 198. *t.* 95. *f.* 2.

Blasenziehende Adonis. W.

Habitat ad Cap. b. spei. ♃.

Folia *Afris pro Vesicatoriis adhibentur.*

1086. RANUNCULUS.

Gen. pl. ed. Schreb. n. 953.

Cal. 5-phyllus. *Petala* 5, intra ungues poro mellifero. *Sem.* nuda.

* *Foliis simplicibus.*

1. RANUNCULUS *Flammula.*

R. foliis ovato-lanceolatis petiolatis, caule declinato. *Hort. cliff.* 228. *Fl. suec.* 458, 493. *Roy. lugdb.* 489. *Dalib. paris.* 163. *Pollich. pal. n.* 527. *Reyg. ged.* 1. *p.* 143. *Scop. carn. n.* 682. *Flor. dan. t.* 575. *Hoffm. germ.* 193. *Roth. germ. I.* 237. *II.* 609.

R. foliis ovato-oblongis integerrimis, caule procumbente. *Fl. lapp.* 325.

R. caule declinato, foliis elliptico-lanceolatis, subserratis. *Hall. helv. n.* 1182.

R. foliis subintegerrimis, calycibus pentaphyllis coloratis: floribus hexapetalis. *Neck. gallob. p.* 238.

R. longifolius palustris minor. *Bauh. pin.* 180.

Flammula Ranunulus. *Dod. pempt.* 432.

β. Ranunculus palustris, foliis serratis. *Bauh. pin.* 180. *Dodon. pempt.* 433.

Houttuyn Lin. Pfl. Syst. 7. *p.* 330.

Beissender Ranunkel. W.

Habitat in Europae *pascuis udis.* ♃ (v. v.)

2. RANUNCULUS *reptans.*

R. foliis linearibus, caule repente. *Fl. lapp.* 236. *t.* 3. *f.* 5. *Fl. suec.* 459, 495. *Mattusch. sil.* 405. *Fl. dan. t.* 108. *Kniph. cent.* 9. *n.* 83. *Hoffm. germ.* 193. *Roth. germ. I.* 237. *II.* 610.

R. caule reptante, foliis linearibus, fasciculatis. *Hall. helv. n.* 1183.

R. flammeus minimus, ſpergulae folio. *Buxb. cent.* 5. *app.* 41.

R. repens, gramineis foliis, e ſingulis geniculis radices agens. *Amm. ruth.* 80. *t.* 13. *f.* 1.

Houttuyn Lin. Pſl. Syſt. 7. *p.* 331.

Feinblättriger Ranunkel. W.

Habitat in Suecia, Ruſſia, Helvetia, Germania *ad ripas lacuum, antecedenti valde affinis et forte varietas.* ♃ (v. ſ.)

Non eſt varietas praecedentis, differt caule *filiformi repente*, foliis *linearibus in petiolum attenuatis integerrimis*, pedunculis *uncialibus unifloris ſolitariis erectis*, floribus *multo minoribus.* W.

3. RANUNCULUS *Lingua.*

R. foliis lanceolatis, caule erecto. *Hort. cliff.* 228. *Fl. ſuec.* 457. *Roy. lugdb.* 489. *Dalib. pariſ.* 163. *Scop. carn. n.* 683. *Pollich. pal. n.* 528. *Crantz. auſtr. p.* 120. *n.* 19. *Flor. dan. t.* 755. *Hoffm. germ.* 193. *Roth. germ. I.* 237. *II.* 610.

R. erectus, ramoſus, foliis enſiformibus, ſubſerratis. *Hall. helv. n.* 1181.

R. longifolius paluſtris major. *Bauh. pin.* 34.

R. lanceolatus major. *Tabern. ic.* 48.

β. R. flammeus, latiori plantaginis folio marginibus piloſis. *Pluk. alm.* 312.

Houttuyn Lin. Pſl. Syſt. 7. *p.* 331.

Groſser Ranunkel. W.

Habitat in Europae *borealioris foſſis, aquis limoſis.* ♃ (v. v.)

Caulis *ramoſus, folioſus, ſaepe ſeſquipedalis.* Folia *ſubdenticulata, ſcabra pilis brevibus appreſſis.* Pedunculi *oppoſitifolii uniflori.*

4. RANUNCULUS *nodiflorus.*

R. foliis ovatis petiolatis, floribus ſeſſilibus. *Hort. cliff.* 228. *Dalib. pariſ.* 164.

R. pariſienſis pumilus, plantaginellae folio. *Pet. gaz.* 40. *t.* 25. *f.* 4. *Vaill. act.* 1719. *p.* 52. *t.* 4. *f.* 4.

β. R. ſiculus, folio rotundo vix ſerrato. *Pet. gaz.* 39. *t.* 24. *f.* 9.

Houttuyn Lin. Pſl. Syſt. 7. *p.* 332.

Knotenblütiger Ranunkel. W.

Habitat Pariſiis *et in* Siciliae *locis paludoſis.* (v. ſ.)

Habitu Limoſellae aquaticae haud diſſimilis. W.

5. RANUNCULUS *gramineus.*

R. foliis lanceolato - linearibus indivisis, caule erecto laevissimo paucifloro. *Syst. veg.* 428. *Mill. dict. n.* 5.

R. foliis lanceolato - linearibus sessilibus, caule erecto, radice bulbosa. *Sp. pl.* 2. *p.* 773. *Hort. cliff.* 228. *Roy. lugdb.* 489. *Dalib. paris.* 163. *Sauv. monsp.* 75.

R. foliis lanceolato - linearibus sessilibus, caule erecto, radice fasciculata. *Ger. prov.* 384.

Ranunculus, gramineo folio, bulbosus. *Bauh. pin.* 181.

β. R. montanus gramineo folio. *Bauh. pin.* 180.

γ. R. montanus, folio gramineo, multiplex. *Bauh. pin.* 181.

Houttuyn Lin. Pfl. Syst. 7. *p.* 333.

Grasblättriger Ranunkel. W.

Habitat in Galliae *pratis udis.* ♃ (v. s.)

Folia *lanceolato - linearia, subnervosa s. striata.* Caulis *teres, non striatus.* Flores *lutei* 1, 2, 3, *minime albi.*

Distinguendus floribus luteis, radice tuberosa a R. pyrenaeo, *qui est floribus albis, radice bulbosa.*

6. RANUNCULUS *pyrenaeus.*

R. foliis linearibus indivisis, caule erecto striato subbifloro. *Mant.* 248. *Iacq. miscell.* 1. *p.* 154. *t.* 18. *f.* 1. *Villars delph.* 3. *p.* 732.

R. foliis radicalibus lineari - lanceolatis nervosis, scapo unifloro, germinibus uncinatis. *Hohenwarth et Reiner. it.* 1. *p.* 187. *

Ranunculus plantagineus. *Allion. pedem. n.* 1445. *t.* 76. *f.* 1.

R. radicibus fasciculatis: imo caule reticulato, foliis gramineis. *Hall. helv. n.* 1180.

R. foliis linearibus, caule subnudo, radice fasciculata comosa. *Ger. prov.* 384.

R. alpinus pumilus, gramineo folio, flore albo. *Tournef.* 292.

R. pumilus gramineis foliis. *Bauh. hist.* 3. *p.* 850.

Houttuyn Lin. Pfl. Syst. 7. *p.* 333.

Pyrenäischer Ranunkel. W.

Habitat in Pyrenaeis *inque alpibus* Helvetiae, Delphinatus, Carinthiae. ♃ (v. s.)

Radix *subbulbosa, obducta reticulo tomentoso: Radiculis fasciculatis.* Caulis *erectus, filiformis, laevis, digitalis folio uno alterove.* Folia *radicalia et caulina*

linearia, indivisa, integerrima, laevia, erecta, pollicaria. Flos *terminalis* 1 *s.* 2. *pedunculatus, parvus, albus.* Fructus *subrotundus.* Stamina *subrotunda, mucronata.*

Allionii icon repraesentat plantam duplo majorem foliisque latissimis. W.

7. RANUNCULUS *parnassifolius.*

R. foliis nervosis, radicalibus subrotundo-ovatis subcordatis, caulinis sessilibus ovato-lanceolatis. W.

R. foliis subovatis nervosis lineatis integerrimis petiolatis, floribus umbellatis. *Sp. pl.* 774. *Gouan. illustr. p.* 34. *Villars delph.* 3. *p.* 733.

R. caule multifloro hirsuto, foliis radicalibus petiolatis ovatis integerrimis supra hirsutis, subtus nervosis, calycibus purpureis. *Wulffen in Iacq. Collect.* 1. *p.* 191. *t.* 9. *f.* 3. * *Hohenwarth et Reiner itin.* 1. *p.* 190. *t.* 5. *

R. radicibus fasciculatis, imo caule reticulato, foliis cordiformibus. *Hall. helv. n.* 1179. *sec. Gouan.* R.

R. montanus, graminis parnassi folio. *Tornef. inst.* 286.

Houttuyn Lin. Pfl. Syst. 7. *p.* 334.

Parnassienblättriger Ranunkel. W.

Habitat in alpibus Helveticis, Delphinatus, Carinthiae *inque* Pyrenaeis. ♃ (v. s.)

Gemma *radicalis promit* Folia *duo, lanceolata, membranacea, supra terram eminentia.* Folia *ovata, obtusa, coriacea, nervosa, integerrima, supra pubescentia, imprimis basi involuta, longius petiolata.* Caulis *simplicissimus, indivisus, aphyllus.* Involucrum *terminale, diphyllum.* Pedunculi 2 — 4, *uniflori, pubescentes.* Calyx *purpurascens.* Corolla *albida vel purpurascens nervis purpureis.*

*8. RANUNCULUS *ophioglossoides.*

R. caule simplici erecto, foliis nervosis, inferioribus ovatis subcordatis petiolatis, floralibus sessilibus lanceolatis. W.

R. (*ophioglossifolius*) foliis integerrimis obtusis, imis cordatis, caulinis ovato-lanceolatis, supremis linearibus, caule erecto. *Villars delph.* 3. *p.* 731. *t.* 49. *

Natterzungenblättriger Ranunkel. W.

Habitat in alpibus Delphinatus. ♃

Accedit ad praecedentem, differt vero, licet foliis

inferioribus conveniat: foliis *caulinis petiolatis, petiolis dilatatis*, foliis *floralibus lanceolatis*, caule *erecto*, floribus *triplo minoribus luteis, denique radice fusiformi.* W.

9. RANUNCULUS *amplexicaulis.*

R. foliis ovatis acuminatis amplexicaulibus, caule multifloro, radice fasciculata. *Hort. cliff.* 229. *Roy. lugdb.* 484. *Sauv. monsp.* 76. *Kniph. cent.* 2. *n.* 66.

R. montanus, folio plantaginis. *Bauh. pin.* 180. *Moris. hist.* 2. *p.* 444. *s.* 4. *t.* 30. *f.* 36.

R. dulcis, foliis latis rapistri perfoliatis, floribus albis. *Mentz. pug. t.* 8. *f.* 8.

R. pyrenaeus flore albo. *Clus. curr. app. alt.*

Houttuyn Lin. Pfl. Syst. 7. *p.* 334.

Stengelumfassender Ranunkel. W.

Habitat in Helvetia, Pyrenaeis, Apenninis. ♃ (v. v.)

10. RANUNCULUS *bullatus.*

R. foliis ovatis serratis, scapo nudo unifloro. *Sp. pl.* 774. *Hort. cliff.* 229. *Desfont. fl. atl.* 1. *p.* 435.

R. latifolius bullatus, asphodeli radice. *Bauh. pin.* 181.

R. lusitanicus. *Dod. pempt.* 429.

R. grumosa radice 1. *Clus. hist.* 1. *p.* 238.

β. R. latifolius bullatus autumnalis, flore pleno et prolifero. *Moris. hist.* 2. *p.* 247. *s.* 4. *t.* 31. *f.* 49. 50. 51.

R. lusitanicus, folio subrotundo, parvo flore. *Tournef. inst.* 286.

Houttuyn Lin. Pfl. Syst. 7. *p.* 335.

Blasiger Ranunkel. W.

Habitat in Lusitania, Creta, *inque* Africa *boreali.* ♃

*11. RANUNCULUS *salsuginosus.*

R. foliis ovatis subcordatisve apice tri- seu quinquedentatis, caule repente. W.

Ranunculus salsuginosus. *Pall. itin. ed. min.* 3. *p.* 173.

R. (*plantaginifolius*) foliis cordato-ovatis, apice vel integris vel tridentatis, flagellis reptantibus. *Murr. comment. goett.* 1777. *p.* 39. *t.* 2. *

R. (*ruthenicus*) foliis ovatis ad apicem paucidentatis, caule repente. *Iacq. hort.* 3. *p.* 19. *t.* 31. *

R. foliis petiolatis ovatis integris aut varie incisis, pedunculis radicatis nudis. *Gmel. sib.* 4. *p.* 205.

R. repens flore in caule singulari, foliis varie sectis. *Amman. ruth. p.* 81. *n.* 107. *t.* 13. *f.* 2.

Salz-Ranunkel. W.

Habitat locis salsis in Sibiria *transbaicalensi.* ♃ (v. s.)

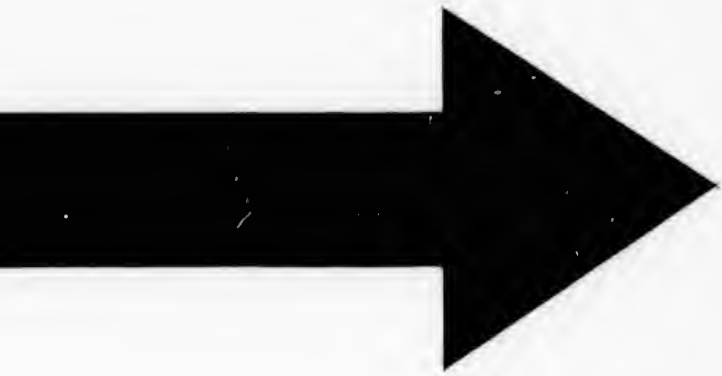

IMAGE EVALUATION
TEST TARGET (MT-3)

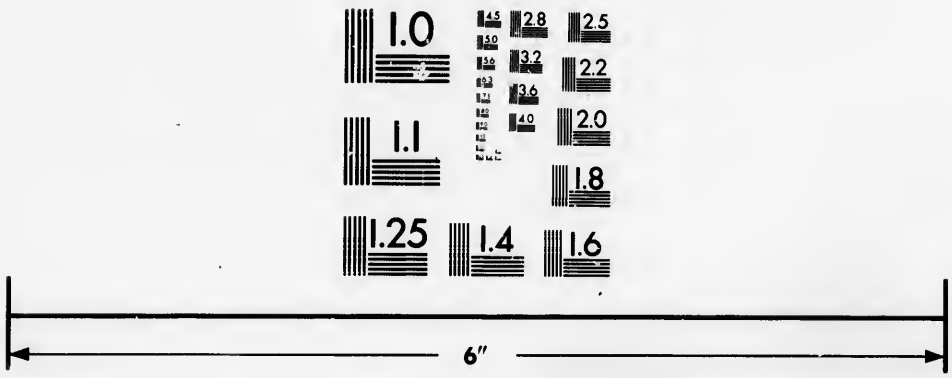

Photographic Sciences Corporation

23 WEST MAIN STREET
WEBSTER, N.Y. 14580
(716) 872-4503


2.8
2.5
3.2
3.6
2.2
2.0
1.8
1.1
1.0

12. RANUNCULUS *Ficaria.*

R. foliis cordatis angulatis petiolatis, caule unifloro. *Fl. suec.* 460, 496. *Hort. cliff.* 228. *Mat. med.* 141. *Roy. lugdb.* 490. *Dalib. paris.* 167. *Oed. dan. t.* 499. *Gort. ingr. p.* 88. *Scop. carn. n.* 684. *Pollich. pal. n.* 529. *Ludw. ect. t.* 52. *Kniph. cent.* 1. *n.* 73. *Hoffm. germ.* 194.

R. calycibus triphyllis cucullatis. *Crantz. austr. p.* 120.

R. foliis radicalibus glabris cordato-subrotundis angulosis s. integerrimis: pedunculis unifloris. *Neck. gallob. p.* 237.

Ficaria. *Hall. helv. n.* 1160. *Blackw. t.* 51.

Ficaria ranunculoides. *Roth. germ. I.* 241. *II.* 622.

Chelidonia rotundifolia minor. *Bauh. pin.* 309.

Chelidonium minus. *Fuchs. hist.* 866.

β. Chelidonia rotundifolia major. *Bauh. pin.* 209. *prodr.* 137.

Houttuyn Lin. Pfl. Syst. 7. *p.* 336.

Feigwarzen-Ranunkel. W.

Habitat in Europae *ruderatis, umbrosis, spongiosis.* ♃ (v. v.)

*13. RANUNCULUS *frigidus.* W.

R. foliis radicalibus cuneiformi-ovatis apice quinquedentatis, caulinis sessilibus palmatis. W.

Kalter Ranunkel. W.

Habitat in Sibiriae *alpibus.* ♃ (v. s.)

Hunc sub nomine R. gracilis accepi, cui floris magnitudine et forte colore similis, tamen foliis abunde distinctus. Folia *radicalia plura petiolata vix semiuncialia ovato-cuneiformia integerrima, apice truncata dentibusque quinque magnis obtusis instructa.* Caulis *erectus uni-vel biflorus.* Folia *caulina bina vel terna alterna remota sessilia basi cuneiformia profunde quinqueloba, lobis lanceolatis integerrimis acutiusculis.* Calycis *foliola elliptica obtusa hirsuta.* Petala *obcordata calyce majora videntur alba in specimine sicco.* W.

14. RANUNCULUS *Thora.*

R. foliis reniformibus subtrilobis crenatis: caulino sessili, floralibus lanceolatis, caule subbifloro. *Sp. pl.* 775. *Scop. carn. n.* 685. *Hoffm. germ* 194. *Iacq. austr.* 5. *t.* 442. *Villars delph.* 3. *p.* 729.

R. foliis duris, venosis, reniformibus, rotunde crenatis, convexitate retusa, acute serrata. *Hall. helv.* 1178.

R. foliis inferioribus ſubrotundo-reniformibus, crenatis; floralibus lanceolatis integerrimis, caule inferne nudo. *Jacq. vind.* 249. *obſ.* 1. *p.* 25. *t.* 13.

R. Pthora *Crantz. auſtr. p.* 119. *n.* 17.

Aconitum pardalianches 1, ſ. Thora major. *Bauh. pin.* 184.

Thora major. *Cam. epit.* 825.

Pthora valdenſium. *Lob. ic.* 604. *Cluſ. hiſt.* 1. *p.* 239.

β. Aconitum pardalianches alterum, ſ. Thora minor. *Bauh. pin.* 184.

Thora minor. *Cam. epit.* 826.

Limeum pardalianches genus, uno tantum folio. *Dalech. hiſt.* 1738.

Houttuyn Lin. Pſl. Syſt. 7. *p.* 338.

Giftiger Ranunkel. W.

Habitat in alpibus Helveticis, Pyrenaicis, Auſtriacis *et* Delphinatus. ♃ (v. ſ.)

Calyx *coloratus, reflexus.* Plantae α. β. *conjunguntur ab Hallero, diſtinguuntur a Seguiero.*

* * *Foliis diſſectis et diviſis.*

15. RANUNCULUS *creticus.*

R. foliis radicalibus reniformibus crenatis ſublobatis, caulinis tripartitis lanceolatis integerrimis, caule multifloro. *Sp. pl.* 775. *Mill. dict. n.* 3.

R. foliis radicalibus cordato-ſubrotundis; caulinis tripartitis ſeſſilibus lanceolatis integerrimis. *Roy. lugdb.* 490.

R. aſphodeli radice, creticus. *Bauh. pin.* 181.

R. creticus latifolius. *Cluſ. hiſt.* 1. *p.* 239.

Houttuyn Lin. Pſl. Syſt. 7. *p.* 339.

Candiſcher Ranunkel. W.

Habitat in Creta. ♃ (v. ſ.)

Tota planta hirſuta. Folia *radicalia ampla quatuor uncias longa et quinque uncias lata, reniformia, leviter ſeptemloba, lobis obtuſiſſimis trifidis laciniis obſolete tridentatis.* Caulis *erectus ramoſus ſeſquipedalis et forte ultra, pennae anſerinae craſſior.* Folia *caulina baſi cuneiformiter attenuata profunde tripartita, lobis oblongis obtuſis divaricatis integerrimis vel interdum trifidis.* Corolla *flava magnitudine R. Linguae.* Petala *ſubrotunda.* W.

16. RANUNCULUS *cassubicus.*

R. foliis radicalibus subrotundo-cordatis crenatis; caulinis digitatis dentatis, caule multifloro. *Sp. pl.* 775. *Reyg. ged.* 1. *p.* 143. *n.* 4.

Ranunculus rotundifolius vernus sylvaticus major vel cassubicus, folio thorae calthae. *Breyn. prodr.* 1. *p.* 45.

R. aconitifolius folio rotundo ad radicem praestolante. *Loesel pruss.* 225. *t.* 72.

Houttuyn Lin. Pfl. Syst. 7. *p.* 340.

Cassubischer Ranunkel. W.

Habitat in Cassubia, Sibiria, Gedani. ♃

Simillimus videtur sequenti, sed secundum Loeselii iconem Foliola *caulina sunt lanceolata dentata, nec linearia integerrima.* W.

17. RANUNCULUS *auricomus.*

R. foliis radicalibus reniformibus crenatis incisis; caulinis digitatis linearibus, caule multifloro. *Hort. cliff.* 229. *Fl. suec.* 462, 498. *Roy. lugdb.* 490. *Dalib. paris.* 167. *Leys. hal.* 487. *Gmel. sib.* 4. *p.* 202. *n.* 47. *Crantz. austr. p.* 112. *Gort. ingr. p.* 89. *Scop. carn. n.* 687. *Pollich. pal. n.* 530. *Fl. dan. t.* 665. *Kniph. cent.* 2. *n.* 67. *Hoffm. germ.* 194. *Roth. germ. I.* 238. *II.* 611.

R. foliis radicalibus integris et semitrilobatis, rotunde crenatis, caulinis multipartitis linearibus integerrimis. *Hall. helv. n.* 1177.

R. rotundifolius vernus sylvaticus. *Bauh. hist.* 3. *p.* 341. R.

R. nemorosus s. sylvaticus, folio subrotundo. *Bauh. pin.* 178.

Ranunculus 1 sylvestris. *Dalech. hist* 1028.

Houttuyn Lin. Pfl. Syst. 7. *p.* 340.

Verschiedenblättriger Ranunkel. W.

Habitat in Europae *pascuis humidiusculis.* ♃ (v. v.)

Flores *nobis mense Frondescentiae apetali, Florescentiae di-tripetali, Grossificationis pentapetali.* Folium *radicale cordatum.*

18. RANUNCULUS *abortivus.*

R. foliis radicalibus cordatis crenatis, caulinis ternatis angulatis, caule subtrifloro. *Sp. pl.* 776.

R. foliis radicalibus crenatis, caulinis digitatis petiolatis. *Roy. lugdb.* 490.

R. foliis radicalibus reniformibus crenatis petiolatis; caulinis paucis digitatis sessilibus. *Gron. virg.* 166.
R. virginianus, flore parvo, molliori folio. *Herm. lugdb.* 514.
Houttuyn Lin. Pfl. Syst. 7. *p.* 341.
Virginischer Ranunkel. W.
Habitat in Virginia, Canada.

*19. RANUNCULUS *trilobus.*
R. caule erecto, foliis glabris, caulinis trilobis, pedunculis striatis, seminibus compressis tuberculosis. *Desfont. fl. atl.* 1. *p.* 437. *t.* 113.
Dreylappiger Ranunkel. W.
Habitat in arvis humidis prope Mayane *in* Africa *boreali.* ♃
Radices *fibrosae numerosae.* Caulis *erectus glaber striatus fere pedalis.* Folia *glabra; radicalia crenata; caulina inferiora et media petiolata, profunde triloba, lobis cuneiformibus, inaequaliter dentatis; superiora laciniata, laciniis angusto-lanceolatis.* Pedunculi *striati, uniflori.* Flores *minimi.* Corolla *lutea.* Semina *in capitulum rotundum aggregata parva compressa orbiculata cum acumine, utrinque tuberculosa. Affinis R. parvifloro, differt:* caule *erecto*, foliis *caulinis glabris profunde trilobis.* Desfont. l. c.

20. RANUNCULUS *sceleratus.*
R. foliis inferioribus palmatis; summis digitatis, fructibus oblongis. *Hort. cliff.* 239. *Fl. suec.* 463, 499. *Roy. lugdb.* 490. *Gron. virg.* 63. *Dalib. paris.* 167. *Gmel. sib.* 4. *p.* 203. *t.* 83. *f. a. Gunn. norv. n.* 84. *Scop. carn. n* 688. *Pollich. pal. n.* 531. *Doerr. nass. p.* 193. *Fl. dan. t.* 371. *Hoffm. germ.* 194. *Roth. germ. I.* 238. *II.* 612.
R. foliis levibus, semitrilobatis, rotunde serratis, fructu ovato. *Hall. helv. n.* 1175.
R. fructu oblongo impatiente. *Crantz austr. p.* 111.
R. palustris. *Tabern.* 42. *Blackw. t.* 259.
R. palustris, apii folio, laevis. *Bauh. pin.* 180.
R. sylvestris 1. *Dod. pempt.* 426.
Houttuyn Lin. Pfl. Syst. 7. *p.* 342.
Blasenziehender Ranunkel. W.
Habitat ad Europae *fossas et paludes.* ⊙ (v. v.)

21. RANUNCULUS *aconitifolius.*
R. foliis quinquelobis dentatis, lobis acuminatis, inter-

mediis trifidis, floralibus summis digitatis sessilibus lanceolatis. W.

R. foliis omnibus quinatis lanceolatis inciso-serratis. *Hort. cliff.* 229. *Hort. upf.* 156 *Fl. suec.* 2. *n.* 497. — *Roy. lugdb.* 490. *Scop. carn. n.* 680. *Pall. itin.* 2. *p.* 568. *Crantz. austr. p.* 112. *n.* 4. *Pollich. pal. n.* 532. *Mattusch. sil. n.* 409. *Hoffm. germ.* 195. *Roth. germ. I.* 238. *II.* 613.

R. caule ramoso multifloro, foliis venosis, quinquelobis, lobis rhomboideis, acutis, acute serratis. *Hall. helv. n.* 1164.

R. albus, folio denso. *Bauh. hist.* 3. *p.* 860.

R. montanus, aconiti folio, albus, flore minore. *Bauh. pin.* 182.

R. montanus 4. *Clus. hist.* 1. *p.* 236.

β. R. folio aconiti, flore albo multiplici. *Bauh. pin.* 179. *Kniph. cent.* 2. *n.* 65.

R. pleno flore albo. *Clus. hist.* 1. *p.* 236.

Houttuyn Lin. Pfl. Syst. 7. *p.* 344.

Eisenhutblättriger Ranunkel. W.

Habitat in alpibus Helvetiae, Galliae, Austriae, Silesiae *inque montibus* Thuringiae. ♃ (v. v.)

Similis *R. platanifolio, sed* folia *quinquepartita ad petiolum usque, et* caulis *dimidio brevior. Ioh. Bauh.*

Simillimus sequenti at diversus: foliorum *lobis acuminatis, foliorum* floralium *summorum laciniis lanceolatis*, corolla *duplo minori. Ceterum conveniunt*, foliis *radicalibus* 5-7-*vel*-9-*lobis, lobis tribus vel quinque intermediis leviter tripartitis*, floribus *albis*. W.

22. RANUNCULUS *platanifolius.*

R. foliis quinquelobis dentatis, lobis obtusis, intermediis trifidis, floralibus summis digitatis sessilibus lineari-subulatis. W.

R. foliis palmatis laevibus incisis, caule erecto, bracteis linearibus. *Mant.* 79. *Oed. dan. t.* 111. *Gouan. illustr.* 35.

R. montanus, aconiti folio, flore majore. *Bauh. pin.* 182.

R. montanus albus. *Dalech. hist.* 1031.

R. albus flore simplici, s. batrachium album. *Tabern.* 43. *ex Gouan.* R.

R. albus flore simplici. *Lob. ic.* 668. *Bauh. hist.* 3. *p.* 859.

Houttuyn Lin. Pſl. Syſt. 7. *p.* 345.
Platanusblättriger Ranunkel. W.
Habitat in Germaniae, Italiae *alpinis, et* Pyrenaeis. ♃ v. f.)

Statura *R. aconitifolii, floribus itidem albis, ſed* Folia *non compoſita, verum palmata, minus craſſa, magis inciſa:* Flores *majores.*

*23. RANUNCULUS *ſpicatus.*
R. foliis quinquelobis dentatis, caule ſimplici, ſeminibus ſpicatis. W.
R. foliis radicalibus rotundatis lobatis inciſis, caule ſimplici villoſo paucifloro, ſeminibus longe ſpicatis. *Desfont. fl. atl.* 1. *p.* 438. *t.* 115.
Aehrenſamiger Ranunkel. W.
Habitat in paludibus Algeriae. ♃

Radices *bulboſae.* Bulbi *numeroſi faſciculati oblongi.* Folia *radicalia petiolata villoſa orbiculata, baſi emarginata inaequaliter lobata, inciſa et crenata, crenulis rotundatis.* Caulis *erectus villoſus, leviter ſtriatus ſimplex, folia bi- aut quadripartita emittens, quandoque aphyllus.* Pedunculi *pauci uniflori.* Calyx *pentaphyllus villoſus.* Corolla *lutea magnitudine R. acris.* Petala 5 *obovata apice rotundata.* Semina *plana marginata in ſpicam denſam cylindraceam ſesquiuncialem diſpoſita.* Desf. l. c.

24. RANUNCULUS *illyricus.*
R. foliis ſericeo - villoſis ternatis, foliolis trifidis inciſis integerrimis, calyce reflexo. W.
R. foliis ternatis integerrimis lanceolatis. *It. oel.* 71. *Fl. ſuec.* 471, 500. *Iacq. auſtr. t.* 202. *Pall. itin.* 3. *p.* 584. *Hoffm. germ.* 195. *Roth. germ. I.* 238. *II.* 613.
R. foliis tripartitis; laciniis linearibus, caule multifloro, radice tuberoſa. *Hort. cliff.* 230. *Roy. lugdb.* 491. *Sauv. monſp.* 181.
R. foliis digitato-tripartitis, laciniis lanceolatis, integerrimis, calyce reflexo. *Crantz. auſtr. p.* 113. *n.* 5.
R. lanuginoſus anguſtifolius, grumoſa radice, major et minor. *Bauh. pin.* 181.
R. grumoſa radice 4. *Cluſ. hiſt.* 1. *p.* 240.
Houttuyn Lin. Pſl. Syſt. 7. *p.* 346.
Illyriſcher Ranunkel. W.
Habitat in Oelandia, Hungaria, Narbona, Italia, Auſtria. ♃ (v. v.)

*25. RANUNCULUS *flabellatus.*

R. foliis ſimplicibus dentatis, ternatisque, foliolis laciniatis, caule ſimplici. W.

R. caule ſimplici hirſuto, foliis radicalibus flabelliformibus inciſo-lobatis, caulinis paucis multipartitis, caule ſubunifloro. *Desfont. fl. atl.* 1. *p.* 338. *t.* 114. *

Fächerblättriger Ranunkel. W.

Habitat circa Algeriam *in collibus incultis et humidis.* ♃

Simillimus R. aſiatico, differt vero: caule *ſimplici ſubuniſloro*, Foliis *primordialibus cuneiformi-ovatis indiviſis inaequaliter dentatis baſi integerrimis*, Calycinis *foliolis ovatis acutis nec lanceolatis*, Corolla *flava*, Capitulo *ſeminum elliptico nec cylindraceo.* W.

26. RANUNCULUS *aſiaticus.*

R. foliis ternatis biternatisque: foliolis trifidis inciſis caule inferne ramoſo. *Sp. pl.* 777. *Mill. dict. n.* 11. *et ic. t.* 216.

R. foliis tripartitis laciniatis, caule inferne ramoſo, radice tuberoſa. *Hort. cliff.* 230. *Hort. upſ.* 156. *Roy. lugdb.* 490.

R. grumoſa radice, ramoſus. *Bauh. pin.* 181.

R. aſiaticus polyclonos ſ. grumoſa radice 2. *Cluſ. hiſt.* 1. *p.* 241.

β. R. grumoſa radice, flore flavo vario. *Bauh. pin.* 181.

γ. R. grumoſa radice, flore albo. *Bauh. pin.* 181.

δ. R. grumoſa radice, flore albo leviter crenato. *Bauh. pin.* 181.

ι. R. grumoſa radice, flore niveo. *Bauh. pin.* 181.

ζ. R. grumoſa radice, flore phoeniceo minimo ſimplici. *Bauh. pin.* 181.

η. R. aſphodeli radice, flore ſanguineo. *Bauh. pin.* 181.

R. (*ſanguineus*) foliis ternatis biternatisque, foliolis trifidis obtuſis, caule ſimplici. *Mill. dict. n.* 10.

ϑ. R. aſphodeli radice, flore ſubphoeniceo rubente. *Bauh. pin.* 181.

R. aſphodeli radice, prolifer miniatus. *Bauh. pin.* 181. *Houttuyn Lin. Pſl. Syſt.* 7. *p.* 347.

Garten-Ranunkel. W.

Habitat in Aſia *et* Mauritania. ♃ (v. v.)

Caulis *erectus, ramoſus, pubeſcens, teres uti Pedunculi.* Folia *infima ſimplicia, lobata, inciſa, acuta, ſubtus pubeſcentia ut Petioli, ſuperiora tripartita et biternata.* Calyx *non reflexus.* Flos *coronarius.*

*27. RANUNCULUS *japonicus.*

R. foliis inciso-ternatis, lobis incisis dentatis, cauleque hirsuto. *Thunb. Act. Soc. Lin. Lond. 2. p.* 337.
Ranunculus asiaticus. *Thunb. jap.* 241.
Japanischer Ranunkel. W.
Habitat in Japonia. ♃

Folia *radicalia rotundata, suprema fissa, laciniis lanceolatis, omnia trifida, laciniis iterum incisis, dentata acuta utrinque hirsuta.* Petioli *pollicares usque pedales hirsuti.* Caules *striati hirsuti vix foliosi flexuosi, apice ramosi in pedunculos.* Thunb. Act. l. c.

28. RANUNCULUS *rutaefolius.*

R. foliis pinnatis ternatisque, foliolis tripartito-multifidis incisis, caule subsimplici, corolla polypetala, radice tuberosa. W.

R. foliis supradecompositis, caule simplicissimo unifolio unifloro, radice tuberosa. *Hort. cliff.* 230. *Roy. lugdb.* 491. *Mill. dict. n.* 6. *Crantz. austr. p.* 113. *n.* 6. *Allion. ped. n.* 1451. *t.* 67. *f.* 1.

R. foliis pinnatim decompositis, caule unifloro. *Villars. delph.* 3. *p.* 740. *

R. caule subtrifloro, foliis bipinnatis, pinnis sessilibus latescentibus lobatis subpalmato-multifidis, radice fusiformi longe undique fibrosa. *Wulffen in Iacq. Collect.* 1. *p.* 186. *t.* 6. *et* 7. *

R. caule unifloro, foliis imbricatis pinnatis, pinnis lobatis, obtuse palmatis. *Hall. helv. n.* 1165.

R. rutaceo folio, flore suave rubente. *Bauh. pin.* 181. *Morif. hist.* 2. *p.* 448. *f.* 4. *t.* 31. *f.* 54.

R. alpinus coriandrifolio. *Pona bald.* 341. *Barr. ic.* 456.

R. folio rutaceo. *Bauh. hist.* 3. *p.* 414.

R. praecox 1, rutae folio. *Clus. hist.* 1. *p.* 232. *mala.*

Houttuyn Lin. Pfl. Syst. 7. *p.* 347.
Rautenblättriger Ranunkel. W.
Habitat in alpibus Austriae, Delphinatus, Helvetiae. ♃ (v. f.)
Flos *albus.*

Caulis *plerumque uniflorus et unifolius, tamen saepius caule trifloro occurrit teste Clariss. Wulffen; et ego specimen e Sibiria habeo caule ramoso.* Corolla *est semper decem vel octopetala.* W.

29. RANUNCULUS *glacialis.*

R. foliis ternatis; foliolis tripartito-multifidis, caulinis sessilibus, caule subtrifloro, calycibus hirsutis. W.

R. calycibus hirsutis, caule bifloro, foliis multifidis. *Fl. suec.* 464, 501. *Fl. dan. t.* 19.

R. caule bifloro, calyce hirsuto. *Fl. lapp.* 233. *t.* 3. *f.* 1.

R. caule subtrifloro, foliis repetito-trilobatis pulposis, calyce hirsuto. *Wulffen in Iacq. Collect.* 1. *p.* 189. *t.* 8. *et t.* 9. *f.* 1. 2.* *Hohenwarth et Reiner it.* 1. *p.* 193. *Host. synop.* 311.

R. calycibus hirsute villosis, caule subbifloro, foliis tripartitis, foliolis trifidis, laciniis subtrilobatis, lobis subacutis. *Schrank. salisb.* n. 519. *

R. foliis ternatim decompositis, foliolis carnosis, intermediis simplicibus, caule multifloro. *Villars. delph.* 3. *p.* 738. *

R. foliis pulposis repetito-trilobatis, calycibus villosis. *Hall. helv. n.* 1166.

R. montanus purpureus calyce villoso. *Bauh. hist.* 3. *p.* 861. *Scheuch. alp.* 139. *t.* 20. *f.* 1. *Tournef. inst.* 289.

Houttuyn Lin. Pfl. Syst. 7. *p.* 348.

Gletscher-Ranunkel. W.

Habitat in summis alpibus Lapponiae, Helvetiae, Delphinatus, Austriae, Salisburgi. ♃ (v. f.)

Figura foliorum in Flora lapponica et Flora danica non est optima, ut primo intuitu diversam esse speciem crediderim, sed specimina sicca lapponica quae possideo, eandem foliorum formam ac alia ex alpibus Europae australioris habent. W.

*30. RANUNCULUS *Seguieri.*

R. foliis tripartitis, lobis multifido-laciniatis acutis, omnibus petiolatis, caule multifloro, calycibus glabris. W.

R. (*Seguieri*) foliis palmatis orbiculatim multifidis, caule prostrato multifloro. *Villars delph.* 3. *p.* 737. *t.* 49. *

Ranunculus Columnae. *Allion. pedem. n.* 1453. *t.* 67. *f.* 3. 4.

R. (*Columnae*) foliis palmato-quinquepartitis, laciniis cuneiformibus pinnatifido-trifidis quinquefidisve, caule tereti villoso ramoso, pedunculis unifloris, radice asphodeli fibrosa. *Wulffen in Iacq. Collect.* 4. *p.* 345. *

R. alpinus apii folio, flore albo magno. *Ponted. comp.* 117. *Segu. veron.* 1. *p.* 490. *t.* 12. *f.* 2. 3.

R. minor rutaefolio, flore ſimplici, grumoſa radice italicus. *Barr. icon.* 1153.

R. alter ſaxatilis aſphodeli radice. *Colum. ephr.* 312. *t.* 313?

Italiäniſcher Ranunkel. W.

Habitat in alpibus Delphinatus, Italiae, Carnioliae. ♃ (v. ſ.)

Calyx *coloratus glaber* | *apice tantum pilis aliquot inſtructus.* W.

31. RANUNCULUS *nivalis.*

R. foliis quinquelobis integerrimis, caulino ſeſſili digitato, caule unifloro. W.

R. calyce hirſuto, caule unifloro, foliis radicalibus palmatis: caulinis multipartitis ſeſſilibus. *Fl. lapp.* 232. *t.* 3. *f.* 2. *Fl. ſuec.* 465, 502. *Gunn. norv.* 627. *Retz. obſ.* 2. *p.* 19. *Swartz. Act. holm.* 1789. *p.* 47.

Ranunculus lapponicus. *Fl. dan. t.* 144.

β. Ranunculus idem pygmaeus. *Fl. lapp.* 232. *t.* 3. *f.* 3. *Houttuyn Lin. Pſl. Syſt.* 7. *p.* 349.

Schnee-Ranunkel. W.

Habitat in alpibus Lapponiae, Norvegiae. ♃

Planta tota glaberrima nequit eſſe R. monſpeliacus.

*32. RANUNCULUS *montanus.* W.

R. foliis quinquelobis dentatis, caulino ſeſſili digitato, laciniis lineari-lanceolatis integerrimis, caule unifloro. W.

Ranunculus nivalis. *Iacq. auſtr. t.* 325. 326. *Hoſt. ſyn.* 311.

R. (*nivalis*) foliis radicalibus quinquepartitis orbiculatim multifidis, caulinis palmatis integris ſeſſilibus, caule unifloro. *Villars delph.* 3. *p.* 742.

R. unifloruſ, foliis glabris reniformibus ſemiquinquelobis. *Hall. helv. n.* 1168.

R. minimus alpinus luteus. *Bauh. hiſt.* 3. *p.* 861. *f. interior.*

Berg-Ranunkel. W.

Habitat in alpibus Helvetiae, Delphinatus, Salisburgi, Auſtriae. ♃ (v. ſ.)

Abunde diſtinctus a praecedente, quocum antea mixtus erat. W.

*33. RANUNCULUS *Gouani.* W.

R. foliis quinquelobis dentatis, caulino ſeſſili palmato, laciniis lanceolatis dentatis, caule unifloro. W.

R. (*pyrenaeus*) foliis radicalibus reniformibus trilobis quinquelobisve, caulino palmato ſeſſili. *Gouan. illuſt.* 33. *t.* 17. *f.* 1. 2. *

Gouaniſcher Ranunkel. W.

Habitat in Pyrenaeis *inque alpibus* Marmaroſienſibus Hungariae. ♃ (v. ſ.)

Accedit ad R. montanum ſed eſt omnibus partibus duplo major, et folio caulino dentato diverſus. W.

34. RANUNCULUS *alpeſtris.*

R. foliis radicalibus ſubcordatis obtuſis tripartitis: lobis trilobatis: caulino lanceolato integerrimo, caule ſubunifloro. *Sp. pl.* 778. *Iacq. auſtr. t.* 110. *Pall. it.* 2. *p.* 568.

R. uniflorus, foliis laevibus, ſemitrilobis, rotunde ſerratis, caulinis lingulatis. *Hall. helv. n.* 1167.

R. foliis ſubrotundis, ſplendentibus, ſemitrifidis, petalis cordatis albis. *Crantz. auſtr. p.* 113. *n.* 7.

R. foliis trilobis: lobis acutis; caule unifloro. *Scop. carn. n.* 1. *p.* 563. *n.* 4. *ed.* 2. *n.* 679.

R. alpinus humilis rotundifolius, flore majore et minore. *Bauh. pin.* 181.

R. alpinus humilis albus, folio ſubrotundo. *Segu. ver.* 1. *p.* 489. *t.* 12. *f.* 1.

R. montani 1 ſpecies 1 et 2. *Cluſ. hiſt.* 1. *p.* 234.

Houttuyn Lin. Pſl. Syſt. 7. *p.* 349.

Alpen-Ranunkel. W.

Habitat in alpibus Auſtriacis, Helveticis. ♃ (v. ſ.)

Folia *ſimilia R. aquatilis natantibus.* Calyx *reflexus, glaber.* Petala *alba, biloba.*

35. RANUNCULUS *lapponicus.*

R. foliis tripartitis lobatis obtuſis, caule ſubnudo unifloro. *Sp. pl.* 778. *Fl. ſuec.* 461. 503. *

R. caule unifolio unifloro, foliis tripartitis *Fl. lapp.* 251 *t.* 3 *f.* 4. *

Houttuyn Lin. Pſl. Syſt. 7. *p.* 350.

Lappländiſcher Ranunkel. W.

Habitat in alpibus Lapponicis. ♃ (v. ſ.)

*36. RANUNCULUS *hyperboreus.*

R. foliis profunde trilobis, lobis oblongis divaricatis caule

filiformi repente. *Rottb. Act. Haf.* 10. *p.* 458. *t.* 4. *f.* 16. *Retz. prod. fl. ſcand. ed. n.* 691. *Fl. dan. t.* 331.
Ranunculus Ammanni. *Gunn. norv. n.* 826. (*excluſo ſynonymo Ammanni.*)
R. foliis ſubrotundis trilobis integerrimis, caule repente. *Gmel. ſib.* 4. *p.* 204. *t.* 836. * (*excluſis ſynonymis Linnaei et Royeni.*)
Nordiſcher Ranunkel. W.
Habitat in Groenlandia, Islandia, Norvegia, *et* Sibiria, *prope* Ircutiam. ♃ (v. f.)

A R. lapponico caule *et* foliis *diverſiſſimus, nec ullo modo ſimilis R. ſalſuginoſo, quocum olim conjuxerat Gunnerus.* W.

37. RANUNCULUS *monſpeliacus.* †
R. foliis tripartitis crenatis, caule ſimplici villoſo ſubnudo unifloro. *Sp. pl.* 778. *Sauv. monſp.* 181. †
R. ſaxatilis, magno flore. *Bauh. pin.* 182. *prodr.* 96.
Houttuyn Lin. Pſl. Syſt. 7. *p.* 351.
Franzöſiſcher Ranunkel. W.
Habitat Monſpelii.

Videtur differre a R. Gouani. W.

38. RANUNCULUS *penſylvanicus.*
R. calycibus reflexis, caule erecto, foliis ternatis trifidis, inciſis ſubtus piloſis. *Lin. ſuppl.* 272.
Ranunculus canadenſis. *Iacq. ic. rar.* 1. *t.* 105. *Miſc.* 2. *p.* 343. *
Penſylvaniſcher Ranunkel. W.
Habitat in Canada, Penſylvania. ⊙ ♂ (v.v.)

Caulis *erectus ramoſus teres pilis patulis.* Folia *ternata ſublineata, ſubtus uti petioli piloſa.* Foliola *trifida acuta inciſa ſerrataque.* Pedunculi *teretes laeves vagi.* Calyx *reflexus, foliolis ovatis concavis.* Petala *quinque lutea vix calycis magnitudine.* Stamina *parva longitudine corollae.* Germinum *capitulum ovatum corolla longius.* Semina *ovata compreſſa mucronata.*

*39. RANUNCULUS *ternatus.*
R. calycibus reflexis, foliis omnibus ternatis, foliolis trifidis, caule multifloro. *Thunb. jap.* 241.
Dreyblättriger Ranunkel. W.
Habitat in Japonia.

40. RANUNCULUS *bulbosus.*

R. calycibus retroflexis, pedunculis sulcatis, caule erecto multifloro, foliis compositis. *Fl. suec.* 469, 504. *Dalib. paris.* 165. *Pollich. pal. n.* 533. *Scop. carn. n.* 692. *Hoffm. germ.* 195. *Kniph. cent.* 7. *n.* 74. *Fl. dan. t.* 551. *Roth. germ. I.* 239. *II.* 614.

R. radice simplici globosa. *Hort. cliff.* 230. *Roy. lugdb.* 491.

R. radice subrotunda, foliis hirsutis, septilobis, lobis petiolatis. *Hall. helv. n.* 1174.

R. calycibus retroflexis, radice simplici globosa. *Crantz. austr. p.* 114. *n.* 8.

R. bulbosus. *Lob. ic.* 666. *Fl. lapp.* 429.

R. pratensis, radice verticilli modo rotunda. *Bauh. pin.* 179.

Houttuyn Lin. Pfl. Syst. 7. *p.* 351.

Knolliger Ranunkel.

Habitat in Europae *pratis, pascuis.* ♃ (v. v.)

*41. RANUNCULUS *Philonotis.*

S. calycibus demum reflexis setosis, pedunculis sulcatis, foliis tripartitis inciso-lobatis hirsutis, fructu subgloboso. *Retz. prod. fl. scand. ed.* 2. *n.* 693. *Retz. obs.* 6. *p.* 31.

R. (*Philonotis*) radice fasciculata, herba pilosa, caule erecto ramoso, foliis ternatis, foliolis trilobis, lobis crenato-incisis, apicibus puncto albo terminatis, pedunculis sulcatis, calyce reflexo, fructu globoso, seminibus compressis acuminatis. *Ehrh. Beitr.* 2. *p.* 145. *Hoffm. germ.* 194.

R. (*hirsutus*) radice fibrosa annua, caule hirsuto, calycibus papilloso-hispidis acuminatis, demum reflexis. *Ait. Kew.* 2. *p.* 263. *Curt. Lond.*

R. rectus, foliis pallidioribus hirsutis. *Bauh. hist.* 3. *p.* 417. *f.* 3. *Petiv. t.* 33.

R. palustris apii folio lanuginosus. *Bauh. pin.* 180.

Rauher Ranunkel. W.

Habitat in Europae *udis.* ⊙ (v. v.)

*42. RANUNCULUS *polyrhizos.*

R. foliis radicalibus palmatis, caulinis sessilibus digitatis, caule multifloro, radice fasciculata. W.

Ranunculus polyrhizos. *Stephan in litt.*

Vielwurzlicher Ranunkel. W.

Habitat in Sibiria. ♃ (v. f.)

Radix *fasciculata*, Folia *radicalia Ranunculi scelerati, triloba, lobis lateralibus bilobis, laciniis obtuse tridentatis ut folia ipsa cuneiformibus.* Caules *digitales bini vel tres ex una radice erecti vel adscendentes digitales simplices.* Folia *caulina sessilia digitata, basi cuneiformia, laciniis linearibus obtusiusculis integerrimis.* Pedunculi 2, 3 *vel* 4 *longi uniflori teretes non sulcati tenuissime ut caulis pubescentes.* Calycis *foliola colorata glabra obtusa patentia.* Petala *lutea magnitudine R. Flammulae.* Capitulum *seminum subrotundum.* Semina *ovata compressa laevia, stigmate obtuso persistenti coronata.* W.

43. RANUNCULUS *repens.*

R. calycibus patulis, pedunculis sulcatis, sarmentis repentibus, foliis compositis. *Fl. suec.* 468, 505. *Gmel. sib.* 4. *p.* 206. *Crantz. austr. p.* 114. *n.* 9. *Scop. carn. n.* 689. *Pollich. pal. n.* 534. *Blackw. t.* 31. *Hoffm. germ.* 196. *Roth. germ. I.* 239. *II.* 615.

R. caule reptante, radicato, foliis semitrilobatis, lobis petiolatis. *Hall. helv. n.* 1173.

R. foliis ternatis, foliolis petiolatis trifidis: medio productiore, caule multifloro. *Hort. cliff.* 230. *Gron. virg.* 166. *Roy. lugdb.* 491.

R. pratensis repens hirsutus. *Bauh. pin.* 179. *Fl. lapp.* 230.

R. hortensis 1. *Dod. pempt.* 425.

β. R. dulcis batrachium salutiferum. *Tabern.* 51. *Hall. Houttuyn Lin. Pfl. Syst.* 7. *p.* 352.

Kriechender Ranunkel. W.

Habitat in Europae *cultis.* ♃ (v. v.)

44. RANUNCULUS *polyanthemos.*

R. calycibus patulis, pedunculis sulcatis, caule erecto, foliis multipartitis. *Fl. suec.* 467, 506. *Scholl. barb. n.* 447. *Pollich. pal. n.* 535. *Mattusch. sil. n.* 412. *Doerr. nass. p.* 194. *Hoffm. germ.* 196. *Roth. germ. I.* 239. *II.* 616.

R. ramosus multiflorus, foliis semiseptilobis, lobis tridentatis acutis. *Hall. helv. n.* 1171.

R. foliis inferioribus peltatis, tri-quadripartito-multifidis: caulinis linearibus subdenticulatis sessilibus. *Neck. gallob. p.* 240.

R. polyanthemos ſimplex. *Lob. ic.* 666.
R. ſylveſtris. *Tabern. ic.* 42. *hiſt.* 117.
Houttuyn Lin. Pſl. Syſt. 7. *p.* 353.
Vielblumiger Ranunkel. W.
Habitat in Europae *borealis graminoſis.* ♃ (v. v.)

Calyce *hirſuto et* Pedunculis *ſulcatis abunde a ſequenti diſtinctus.* W.

45. RANUNCULUS *acris.*

R. calycibus patulis, pedunculis teretibus, foliis tripartito multifidis: ſummis linearibus. *Fl. ſuec.* 466, 507. *Dalib. pariſ.* 164. *Gmel. ſib.* 4. *p.* 206. *n.* 53. *Scop. carn. p.* 690. *Pollich. pal n.* 536. *Hoffm. germ.* 196. *Knorr. del* 1. *t. H.* 1. *Roth. germ. I.* 239. *II.* 616.

R. foliis peltatis quinquangularibus multipartitis: laciniis linearibus, caule multifloro. *Hort. cliff.* 231. *Roy. lugdb.* 492.

R. foliis hirſutis, ſemitrilobatis, lobis lateralibus bipartitis, foliis caulinis ſemitrilobis *Hall. helv. n.* 1160.

R. napellifolius. *Crantz. auſtr. p.* 114. *n.* 10. *t.* 4. *f.* 2. *cum praecedente conjungit.* R.

R. foliis inferioribus tri-quinque et partito-multifidis, ſuperioribus lineari-lanceolatis ſeſſilibus integerrimis. *Neck. gallob. p.* 239.

R. pratenſis erectus acris. *Bauh. pin.* 178. *Fl. lapp.* 228.

R. hortenſis. *Dod. pempt.* 426.

β. R. hortenſis erectus, flore pleno. *Bauh. pin.* 179. *Knorr. del.* 1. *t. H.* 2.

Houttuyn Lin. Pſl. Syſt. 7. *p.* 354.
Scharfer Ranunkel. W.
Habitat in Europae *pratis, paſcuis.* ♃ (v. v.)

*46. RANUNCULUS *cappadocicus.* W.

R. calycibus patulis, pedunculo tereti, caule ſubbifido foliis cordatis trilobis dentatis. W.

R. orientalis dulcis Doronici radice. *Tournef. cor* 20.
Cappadociſcher Ranunkel. W.
Habitat in Cappadocia. ♃ (v. ſ.)

Radix *dura craſſitie pennae anſerinae facie Doronici.* Folia *radicalia ſubrotundo-cordata breviſſime triloba, lobis acuminatis dentibus paucis groſſis inſtructis,*

utrinque pili ſpar adpreſſi. Folium *caulinum unicum ut radicalia petiolatum, et in pedunculi medio folium parvum ſeſſile lanceolatum integerrimum.* Caulis *ſpithamaeus pilis adpreſſis tectus ſimplex vel ſupra folium bifidus, pedunculis unifloris.* Corolla *flava magnitudine R. polyanthemi.* Capitulum *ſeminum ſubrotundum.* Semina *compreſſa uncinata.* W.

47. RANUNCULUS *lanuginoſus.*

R. calycibus patulis, pedunculis teretibus, caule petiolisque hirſutis, foliis trifidis lobatis crenatis holoſericeis. *Oed. dan. t.* 397. *Reyg. ged. 2. p.* 97. *Leers herb. n.* 429. *Mattuſch. ſil. n.* 414. *Doerr. naſſ. p.* 195. *Hoffm. germ.* 196. *Roth. germ. I.* 240. *II.* 617.

R. folioſus ramoſus erectus, foliis ſemitrilobatis, hirſutis, vaginis ſericeis. *Hall. helv. n.* 1172.

R. foliis tripartitis, acute ſinuatis lanuginoſis. *Crantz. auſtr. p.* 118.

R. foliis trilobis, hiſpidis: calycibus patulis, caule multifloro tereti. *Scop. carn.* 1. *p.* 564. *n.* 5. *ed.* 2. *n.* 691.

R. tomentoſus, calycibus retroflexis, foliis radicalibus tripartitis lobis inciſis; caulinis multipartitis ſeſſilibus. *Ger. prov.* 387.

R. foliis radicalibus pinnatis. *Sauv. monſp.* 227.

R. montanus lanuginoſus, foliis ranunculi pratenſis repentis. *Bauh. pin.* 182. *prodr.* 96.

R. magnus valde hirſutus, flore luteo. *Bauh. hiſt.* 3. *p.* 417.

β. Ranunculus montanus ſubhirſutus, geranii folio. *Bauh. pin.* 182.

R. montanus ſubhirſutus latifolius. *Bauh. prodr.* 96. *t.* 96.

R. nemoroſus hirſutus, foliis caryophyllatae. *Loeſ. pruſſ.* 220. *t.* 71.

Houttuyn Lin. Pſl. Syſt. 7. *p.* 355.

Wolliger Ranunkel. W.

Habitat Monſpelii, *in* Helvetia, Germania, Auſtria, Carniolia, Luſatia. ♃ (v. v.)

Caulis *altus, hirtus, erectus.* Folia *Aconiti ſ. Ran. acris, ſed magis inciſa.* Semina *acuta, compreſſa.* Pedunculi *longi, teretes.* Macula *pallida ad ſinus foliorum, quae tactu craſſiora ſentiuntur.*

48. RANUNCULUS *chaerophyllus.*

R. calycibus retroflexis, pedunculis ſulcatis, caule erecto

unifloro, foliis compositis lineari-multifidis. *Sp. pl.* 780. *Guett. stamp.* 275. *Dalib. paris.* 166. *Villars delph.* 3. *p.* 752.

R. foliis compositis, caule simplici villoso subnudo unifloro, radice tuberosa. *Zinn. goett.* 129.

R. grumosa radice, folio Ranunculi bulbosi. *Bauh. pin.* 181. *prodr.* 96.

R. chaerophyllos, asphodeli radice. *Bauh. pin.* 181. *Barr. ic.* 581.

R. montanus leptophyllos, asphodeli radice. *Col. ecphr* 1. *p.* 319. *t.* 311.

Houttuyn Lin. Pfl. Syst. 7. *p.* 356.

Kerbelblättriger Ranunkel W.

Habitat in Gallia, Italia. ♃ (v. s.)

*49. RANUNCULUS *millefoliatus.*

R. foliis supradecompositis linearibus, calycibus pilosis, caule ramoso fericeo villoso. *Vahl symb.* 2. *p.* 63. *

R. foliis multifariam decompositis lineari-subulatis, caule subaphyllo villoso paucifloro, calycibus erectis hirsutis. *Desfont. fl. atl.* 1. *p.* 441. *t.* 116. *

Feinblättriger Ranunkel. W.

Habitat in regno Tunetano. ♃

50. RANUNCULUS *parvulus.*

R. hirtus, foliis trilobis incisis, caule erecto subunifloro. *Mant.* 79. *Gmel. It.* 2. *p.* 196.

R. foliis radicalibus et caulinis inferioribus trilobis crenatis, summis trifidis dentatis, caule bifloro erecto. *Gouan. monf.* 270. *

R. arvensis parvus, folio trifido. *Bauh. pin.* 79.

R. saxatilis minimus hirsutus. *Bauh. pin.* 182. *prodr.* 96.

R. minimus apulus. *Col. ecphr. t.* 316.

Houttuyn Lin. Pfl. Syst. 7. *p.* 357.

Kleiner Ranunkel. W.

Habitat Monspelii, *in* Italia, Russia.

Caulis *solitarius, hirtus, filiformis, longitudine digiti s. semipedalis.* Folia *pauca, petiolata, simplicia, trifida, dentata, hirta.* Flos *fere foliis major, luteus.* Calyx *m[illegible] branaceus, villosus.*

*51. RANUNCULUS *oxyspermus.*

R. foliis radicalibus oblongis obtusis sinuato-dentatis, caulinis sessilibus digitatis incisis, seminibus aristatis. W.

Ranunculus oxyspermus Marschallii. *Stephan. in litt.*
Spitzsamiger Ranunkel. W.
Habitat in Sibiria *ad fluvium* Tereck. ⊙(v. s.)

Planta *videtur annua.* Folia *radicalia petiolata ovata obtusa inaequaliter sinuato - dentata utrinque uti petioli pilosa.* Caulis *erectus pedalis et ultra ramosus pilosus.* Folia *caulina sessilia digitata, laciniis inferiorum inaequaliter pinnatifidis, superiorum linearibus integerrimis.* Calyx *reflexus.* Corolla *flava magnitudine R. bulbosi.* Capitula *seminum elliptica.* Semina *compressiuscula acuta subulato - aristata, aristis erectis.* W.

52. RANUNCULUS *arvensis.*

R. seminibus aculeatis, foliis superioribus decompositis linearibus. *Hort. cliff.* 229. *Flor. suec.* 470, 508. *It. oel.* 105. * *Roy. lugdb.* 491. *Dalib. paris.* 166. *Oed. dan.* 219. *Gmel. sib.* 4. *p.* 205. *Scop. carn. n.* 693. *Pollich. pal. n.* 537. *Kniph. cent.* 12. *n.* 82. *Hoffm. germ.* 196. *Roth. germ. I.* 240. *II.* 618.

R. seminibus aculeatis, foliis tripartitis, lobis longe petiolatis, bipartitis et tripartitis, acute incisis. *Hall. helv. n.* 1176.

R. echinatus. *Crantz. austr. p.* 118.

R. arvensis echinatus. *Bauh. pin.* 179.

R. sylvestris 3. *Dod. pempt.* 427.

Houttuyn Lin. Psl. Syst. 7. *p.* 358.

Acker-Ranunkel. W.

Habitat in Europae *australioris agris.* ⊙ (v. v.)

53. RANUNCULUS *muricatus.*

R. seminibus aculeatis, foliis simplicibus lobatis obtusis glabris, caule diffuso. *Hort. cliff.* 229. *Hort. upsl.* 157. *Roy. lugdb.* 491. *Sauv. monsp.* 204. *Hoffm. germ.* 196.

R. palustris echinatus. *Bauh. pin.* 180. *prodr.* 95. *hist.* 3. *p.* 858.

R. creticus echinatus latifolius. *Alp. exot.* 263. *t.* 262.

Houttuyn Lin. Psl. Syst. 7. *p.* 359.

Stachelsamiger Ranunkel. W.

Habitat in Europae *australis fossis humentibus.* ⊙ (v. v.)

54. RANUNCULUS *parviflorus.*

R. seminibus muricatis, foliis simplicibus laciniatis acu-

tis hirſutis, caule diffuſo. *Sp. pl.* 780. *Hudſ. angl.* 242.

R. hirſutus annuus, flore minimo. *Pluk. alm.* 311. *t.* 55. *f.* 1. *Raj. angl.* 3. *p.* 248. *t.* 12. *f.* 1. *Moriſ. hiſt.* 2. *p.* 440. *ſ.* 4. *t.* 28. *f.* 21.

Houttuyn Lin. Pſl. Syſt. 7. *p.* 359.

Kleinblütiger Ranunkel. W.

Habitat in Europa *auſtrali.* ⊙ (v. v.)

Differt a R. muricato *flore parvo; Caule magis proſtrato; Foliis profunde lacinulatis; Seminibus latere tantum tuberculis, nec aculeis muricatis.*

55. RANUNCULUS *orientalis.*

R. ſeminibus ſpinoſo-ſubulatis recurvis, calycibus reflexis, foliis multifidis. *Sp. pl.* 781.

R. lesbius pulſatillae folio flore magno. *Tournef. cor.* 20.

Houttuyn Lin. Pſl. Syſt. 7. *p.* 360.

Orientaliſcher Ranunkel. W.

Habitat in Oriente. ⊙ (v. ſ.)

Caulis *digitalis ramis tribus vel quatuor unifloris.* Folia *petiolata ſuprodecompoſita vel potius ex tribus foliolis parvis irregulariter pinnatis compoſita, pinnulis lineari-oblongis obtuſis.* Calyx *reflexus*, Corolla *ratione plantae magna.* Capitulum *ſeminum ſubrotundum.* Semina *oblonga compreſſa ſubulato-ariſtata, ariſtis uncinatis divaricatis.* W.

56. RANUNCULUS *grandiflorus.*

R. caule erecto bifolio, foliis multifidis; caulinis alternis ſeſſilibus. *Sp. pl.* 781. *Roy. lugdb.* 492.

R. orientalis, aconiti folio, flore maximo. *Tournef. cor.* 25.

Houttuyn Lin. Pſl. Syſt. 7. *p.* 360.

Groſsblütiger Ranunkel. W.

Habitat in Oriente. ♃ (v. ſ.)

57. RANUNCULUS *falcatus.*

R. foliis cuneiformibus tripartitis, laciniis multifidis filiformibus, ſeminibus falcatis, ſcapo nudo unifloro. W.

R. foliis filiformi-ramoſis, ſeminibus falcatis, ſcapo nudo unifloro. *Hort. upſ.* 157. *Sauv. monſp.* 205. *Gron. orient.* 69. *Iacq. vind.* 250. *auſtr. t.* 48. *Hoffm. germ.* 197. *Roth. germ. II.* 618.

R. teſticulatus. *Crantz. auſtr. p.* 119.

Myosurus foliis ramosis. *Hort. cliff.* 117. *Roy. lugdb.* 492.

Melampyrum luteum minimum. *Bauh. pin.* 234.

Ranunculus ceratocephalus, seminibus falcatis in spicam adactis. *Morif. hist.* 2. *p.* 440. *f.* 4. *t.* 28. *f.* 22.

R. alopecuroides, ajugae foliis. *Boc. sic.* 28. *t.* 14. *f.* 3.

Houttuyn Lin. Pfl. Syst. 7. *p.* 360.

Sichelsamiger Ranunkel. W.

Habitat inter segetes Europae *australis et* Orientis. ⊙ (v. v.)

58. RANUNCULUS *polyphyllus.*

R. foliis submersis oblongis petiolis capillaceis, natantibus cuneiformibus trilobis, emersis ellipticis, caule erecto. W.

Ranunculus polyphyllus. *Waldstein et Kitaibel pl. rar. hung.*

Vielblättriger Ranunkel. W.

Habitat in aquis Hungariae. ⊙ (v. f.)

Caulis *dodrantalis erectus superne ramosus*, Folia *submersa numerosissima totum caulem tegentia oblonga unguicularia petiolo capillari unciali suffulta*, Folia *natantia parva unguicularia cuneiformia triloba integerrima petiolo crassiori semiunciali.* Rami *unciales erecti ex aqua prominent, geruntque folia breve petiolata quadri vel sexlinearia elliptica utrinque attenuata obtusa.* Flores *admodum parvi lutei.* W.

59. RANUNCULUS *hederaceus.*

R. foliis subrotundis trilobis integerrimis, caule repente. *Hort. cliff.* 231. *Roy. lugdb.* 492. *Dalib. paris.* 167. *Gort. gelr.* 325. *Pal. itin.* 2. *p.* 511. *Leers. herborn. n.* 431. *Pollich. pal. n.* 538. *Reich. flor. n.* 1010. *Doerr. nass. p.* 195. *Fl. dan. t.* 321. *Weber. spicil. fl. goett. p.* 16. *Hoffm. germ.* 197. *Roth. germ. I.* 240. *II.* 619.

R. aquaticus hederaceus luteus. *Bauh. pin.* 180. *Morif. hist.* 2. *p.* 441. *f.* 4. *t.* 29. *f.* 29.

Houttuyn Lin. Pfl. Syst. 7. *p.* 362.

Epheublättriger Ranunkel. W.

Habitat in aquis vadosis Angliae, Belgii, Germaniae, Sibiriae. ♃ (v. f.)

Corolla *parva, petalis albis acutis.* W.

60. RANUNCULUS *aquatilis.*

R. foliis ſubmerſis capillaceis, emerſis peltatis. *Fl. ſuec.* 2. *n.* 509. *Gmel ſib.* 4. *p.* 207. *Crantz. auſtr. p.* 118. *Scop. carn. n.* 681. *Pollich. pal. n.* 539.

R. (*heterophyllus*) foliis ſubmerſis capillaceis, emerſis reniformi-palmatis. *Hoffm. germ.* 197. *Roth. germ. I.* 240. *II.* 619.

R. fluitans, petiolis unifloris, foliis imis capillaribus, laciniis divergentibus. *Hall. helv. n.* 1163.

R. foliis natantibus peltato-multipartitis: immerſis capillaceis; nectariis tubulatis. *Neck. gallob. p.* 242.

R. foliis inferioribus capillaceis, ſuperioribus peltatis. *Fl. lapp.* 234. *Roy. lugdb.* 492.

R. aquaticus, folio rotundo et capillaceo. *Bauh. pin.* 180.

R. aquatilis. *Dod. pempt.* 387.

β. R. foliis ſubmerſis capillaceis. *Fl. ſuec.* 1. *n.* 472. *Dalib. pariſ.* 168.

Ranunculus aquatilis β. *Roth. germ. II.* 620.

R. foliis omnibus capillaceis circumſcriptione rotundis. *Hort. cliff.* 232. *Roy. lugdb.* 492.

R. aquaticus albus, circinatis tenuiſſime diviſis foliis. *Pluk. alm.* 311. *t.* 55. *f.* 2.

Millefolium aquaticum cornutum majus. *Bauh. pin.* 141.

γ. R. fluitans, petiolis unifloris, foliis capillaribus, laciniis divergentibus. *Hall. helv. n.* 1162. *Pollich. l. c.* β.

R. (*aquatilis*) foliis omnibus capillaceis, laciniis divergentibus. *Hoffm. germ.* 197. *Roth. germ I.* 241. *II.* 620.

R. aquaticus capillaceus. *Bauh. pin.* 180.

Millefolium aquaticum, foliis abrotani, ranunculi flore et capitulo. *Bauh. pin.* 141.

Ranunculus trichophyllos aquaticus medio luteus. *Col. ecphr.* 1. *p.* 315. *t.* 316.

Houttuyn Lin. Pſl. Syſt. 7. *p.* 363.

Waſſer-Ranunkel. W.

Habitat in Europae *aquis undoſis, foſſis, rivulis.* ♃ (v. v.)

Variat foliorum forma, tamen a ſequenti diverſiſſimus. W.

*61. RANUNCULUS *fluviatilis.*

R. foliis omnibus dichotomo-capillaceis, caule natante. W.

R. (*fluviatilis*) foliis omnibus capillaceis, laciniis parallelis longissimis. *Hoffm. germ.* 197. *Roth. germ. I.* 241. *II.* 621.

Ranunculus peucedanifolius. *Desfont. fl. atl.* 1. *p.* 444.

Ranunculus aquatilis δ. *Sp. pl.* 782.

R. fluitans, petiolis unifloris, foliis longissimis, laciniis parallelis. *Hall. helv. n.* 1181. *Fl. dan. t.* 376.

R. foliis omnibus capillaceis circumscriptione oblongis. *Roy. lugdb.* 492.

R. albus fluitans peucedani folio. *Herm. lugdb.* 517.

Millefolium aquaticum foliis foeniculi, ranunculi flore et capitulo. *Bauh. pin.* 141.

Fluss-Ranunkel. W.

Habitat in fluviis Europae *et* Africae *borealis.* ♃ (v. v.)

In fluviis et lacubus semper foliis longissimis dichotomis occurrit, nec ullo modo mutatur. W.

1087. TROLLIUS.

Gen. plant. edit. Schreb. n. 954.

Cal. o. *Petala* circiter 14. *Caps.* plurimae, ovatae, polyspermae.

1. TROLLIUS *europaeus.*

T. corollis conniventibus, nectariis longitudine staminum. *Sp. pl.* 782. *Mill. dict. n.* 1. *Gmel. sib.* 4. *p.* 190. *Hall. helv. n.* 1189. *Pall. it.* 3. *p.* 253. *Scop. carn. n.* 694. *Fl. dan. t.* 133. *Kniph. cent.* 4. *n.* 90. *Knorr. del.* 2. *t. T.* 4. *Hoffm. germ.* 198. *Roth. germ. I.* 236. *II.* 608.

T. (*altissimus*) flore pedunculato clauso globoso. *Crantz. austr. p.* 134.

Helleborus flore clauso erecto petiolato, caule simplicissimo. *Fl. suec.* 474, 510.

Helleborus foliis angulatis multifidis, flore globoso. *Hort. cliff.* 227. *Roy. lugdb.* 484.

Helleborus caule simplici, flore pedunculato. *Fl. lapp.* 226.

Ranunculus montanus, aconiti folio, flore globoso *Bauh. pin.* 182.

Ranunculus flore globoso. *Dod. pempt.* 430.

Houttuyn Lin. Pfl. Syſt. 7. p. 364.
Europäiſche Trollblume. W.
Habitat in alpibus et ſubalpinis Sueciae, Germaniae, Angliae. ♃ (v. v.)
Corollae *clauſae flavae.* Nectaria *flava, ipſis ſtaminibus non longiora.* Germina *ſ.* Piſtilla *erecta.*

2. TROLLIUS *aſiaticus.*
T. corolla patula, nectariis ſtamine longioribus. *Sp. pl.* 782. *Mill. dict. n.* 2. *Pall. it.* 2. *p.* 528.
Helleborus aconiti folio, flore globoſo croceo. *Amman. ruth.* 101.
Houttuyn Lin. Pfl. Syſt. 7. p. 366.
Aſiatiſche Trollblume. W.
Habitat in Sibiria. ♃ (v. v.)
Parum a praecedente diſtinctus nectariis fulvis ſtamine longioribus; Corollis *ſaturate luteis hiantibus.* Germina *ſ.* Piſtilla *extrorſum flexa quaſi procumbentia.*

1088. ISOPYRUM.

Gen. pl. ed. Schreb. n. 955.

Cal. 0. *Petala* 5. *Nectaria* 3-fida, tubulata. *Capſulae* recurvae, polyſpermae.

1. ISOPYRUM *fumarioides.*
I. ſtipulis ſubulatis, petalis acutis. *Sp. pl.* 783. *Hort. upſ.* 157. *Mill. dict. n.* 1. *Gmel. ſib.* 4. *p.* 191. *Willich. obſ. n.* 44. *Kniph. cent.* 12. *n.* 65.
Helleborus fumariae foliis. *Amm. ruth.* 74. *t.* 12.
Houttuyn Lin. Pfl. Syſt. 7. p. 367.
Erdrauchartiges Iſopyrum. W.
Habitat in nemoribus Sibiriae. ⊙ (v. v.)
Flores lutei.
Conf. Aquilegiae corniculis, Moſchatellinae foliis, planta puſilla ex inſula cheuſan. *Pluk. amalth.* 2. *p.* 360. *f.* 3.

2. ISOPYRUM *thalictroides.*
I. ſtipulis ovatis, petalis obtuſis. *Sp. pl.* 783. *Scop. carn. n.* 695. *Mill. dict. n.* 2. *Iacq. auſtr. t.* 105. *Mattuſch. ſil. n.* 419. *Crantz. auſtr.* 135. *Hoffm. germ.* 198.
Thalictrum batrachioides, flore albo, italicum. *Bocc. muſ.* 84. *t.* 79. *f.* 1. *

Ranunculus nemorosus, thalictri folio. *Bauh. pin.* 178. *Raj. hist.* 584. *Morif. hist.* 2. *p.* 437. *f.* 4. *t.* 28. *f.* 12.
Ranunculus praecox 11, thalictri folio. *Clus. hist.* 1. *p.* 233.
Houttuyn Lin. Pfl. Syst. 7. *p.* 368.
Thalictrumartiges Isopyrum. W.
Habitat in alpibus Italicis, Gratianopoli, *inque agro* Viennensi, Carnioliae, *locis umbrosis; vernalis.* ♃ (v. f.)
Petala *alba.* Germina 1, 2, 3. *Scop. Crantz.* R.

3. ISOPYRUM *aquilegioides.* †

I. stipulis obsoletis. *Sp. pl.* 783. *Mill. dict. n.* 3. *Hall. helv. n.* 1190.
Aquilegia montana, flore parvo, thalictri folio. *Bauh. pin.* 144. *prodr.* 75. *Bauh. hist.* 3. *p.* 484. *Raj. hist.* 707. *Morif. hist.* 3. *p.* 458. *f.* 12. *t.* 1. *f.* 5.
Houttuyn Lin. Pfl. Syst. 7. *p.* 369.
Akeleyartiges Isopyrum. W.
Habitat in alpibus Helveticis, Tridentinis, Apenninis.
Synonymon *Bauhinorum ad* Aquilegiam viscosam *amandat de la Chenal in Act. Helv. tom.* 8. *p.* 146. R.
Planta obscura. W.

1089. HELLEBORUS.

Gen. plant. ed. Schreb. n. 956.

Cal. o. *Petala* 5 s. plura. *Nectaria* bilabiata, tubulata. *Caps.* polyspermae, erectiusculae.

1. HELLEBORUS *hyemalis.*

H. flore folio insidente, foliis radicalibus peltatis multifidis, laciniis integerrimis. W.
H. flore folio insidente. *Hort. cliff.* 227. *Hort. upf.* 158. *Roy. lugdb.* 484. *Hall. helv. n.* 1191. *Mill. dict. n.* 5. *Crantz. austr. p.* 133. *Iacq. austr. t.* 202. *Blackw. t.* 576. *Kniph. cent.* 1. *n.* 40. *Hoffm. germ.* 198.
H. ranunculoides praecox tuberosus, flore luteo. *Morif. hist.* 3. *p.* 459. *f.* 12. *t.* 2. *f.* 4.
Aconitum unifolium bulbosum. *Bauh. pin.* 183. *Hill. anat. t.* 11.
Aconitum hyemale. *Camer. epit.* 728. R.
Aconitum luteum minus. *Dodon. pempt.* 352. R.

Houttuyn Lin. Pſl. Syſt. 7. p. 370.
Winter-Chriſtwurz. W.
Habitat in Lombardia, Helvetia, Italia, Apenninis, Auſtria. ♃ (v. v.)
Scapus *ſimpliciſſimus, vix pollicaris, monophyllus,* Folio *horizontali, terminali.* Flos *unicus, terminalis, ſeſſilis, erectus, luteus.*

*2. HELLEBORUS *ranunculinus.*

H. caule unifloro folioſo ſimplici, foliis palmatis lobis inciſo-dentatis. W.
H. (*ranunculinus*) floribus ſolitariis pedunculatis, foliis digitato-multifidis inciſis. *Smith. ic. ined.* 1. *p.* 37. *t.* 37.
H. niger orientalis Ranunculi folio, flore nequaquam globoſo. *Tournef. cor.* 20.
Trollius humilis flore patulo. *Buxb. cent.* 1. *tab.* 22.
Ranunkelartige Chriſtwurz. W.
Habitat in Cappadocia. ♃ (v. ſ.)

3. HELLEBORUS *niger.*

H. ſcapo ſubbifloro ſubnudo, foliis pedatis. *Hort. upſ.* 157. *Roy. lugdb.* 484. *Mat. med.* 142. *Mill. dict. n.* 3. *Crantz auſtr. p.* 133. *n.* 3. *Iacq. auſtr. t.* 201. *Mattuſch. ſil. n.* 420. *Blackw. t.* 506. 507. *Ludw. ect. n.* 139. *Kniph. cent.* 1. *n.* 41. *Knorr. del.* 1. *t. N.* 6. *Hoffm. germ* 199.
H. ſcapo florifero ſubnudo, petiolo communi bipartito. *Hort. cliff.* 227.
H. nectariis obſubulatis, filamentis ſtaminum duplo brevioribus. *Scop. carn. ed.* 1. *p.* 556. *n.* 2. *ed.* 2. *n.* 696.
H. niger, flore roſeo. *Bauh. pin.* 186. *Hill. anat. t.* 1.
Elleborus niger, legitimus. *Cluſ. hiſt.* 1. *p.* 275.
Houttuyn Lin. Pſl. Syſt. 7. p. 371.
Schwarze Chriſtwurz. W.
Habitat in Auſtriae, Hetruriae, Apennini *aſperis.* ♃ (v. v.)
Folia conſiſtentia, hyeme perennantia.
Folia *omnia radicalia, coriacea.* Scapus *rudimento, unius folii, aphyllus, bifidus; ramis aphyllis, bifloris bracteatis.* Flores *verticillares, albi.*

4. HELLEBORUS *viridis.*

H. caule bifido, ramis folioſis bifloris, foliis digitatis.

Mill. dict. n. 2. *Grim. isen. in Nov. Act. A. N. C. tom.* 3. *app. p.* 329. *Iacq. austr. t.* 106. *Mattusch. sil. n.* 421. *Doerr. nass. p.* 123. *Blackw. t.* 509. 510. *Kniph. cent.* 1. *n.* 42. *Knorr. del.* 1. *t. N.* 5. *Hoffm. germ.* 199. *Roth. germ. I.* 234. *II.* 600.

H. caule aequali folioso, foliis radicalibus caulem tandem superantibus. *Hort. cliff.* 227. *Hort. upf.* 158. *Roy. lugdb.* 484.

H. foliis multipartitis, serratis, caule paucifloro. *Hall. helv. n.* 1192.

H. foliis digitatis, flore viridi. *Crantz. austr. p.* 134.

H. nectariis obconicis, filamentis staminum triplo brevioribus. *Scop. carn. p.* 556. *n.* 1. *ed.* 2. *n.* 697.

H. niger hortensis, flore viridi. *Bauh. pin.* 185.

Elleborum nigrum alterum. *Cam. epit.* 941.

Houttuyn Lin. Pfl. Syst. 7. *p.* 373.

Grüne Christwurz. W.

Habitat in montibus Vignensibus, Euganeis, rel. ♃ (v. v.)

Folia *omnia radicalia.* Scapus *aphyllus bifidus*: *Ramis foliosis, bifloris* Flores *nutantes, virides.*

Pistilla 3, *raro* 4, *rarissime* 5. *Crantz. l. c.* R.

*5. HELLEBORUS *orientalis.*

H. caule multifloro, foliis pedatis subtus hirtis. W.

H. caule superne diviso folioso et multifloro, foliis duplo altiore, foliis amplis pedato-digitatis subtus pubescentibus. *Lamarck. encycl.* 3. *p.* 92. *

H. niger orientalis amplissimo folio, caule praealto, flore purpurascente. *Tournef. cor.* 20.

Wahre Christwurz. W.

Habitat in Oriente. ♃ (v. s.)

Est verus Helleborus Hippocratis. Similis quodammodo H. viridi, differt vero: caule *ramoso multifloro*, corolla *viridi-purpurascente*, foliolis *foliorum radicalium ellipticis crassioribus subtus ad venas prominentes pilis sparsis obsitis. Ab H. foetido diversus* foliis *radicalibus subtus hirtis multo majoribus et foliis floralibus trilobis apice dentatis.* W.

6. HELLEBORUS *foetidus.*

H. caule multifloro folioso, foliis pedatis. *Sp. pl* 784. *Hoffm. germ.* 199. *Roth. germ. I.* 234. *II.* 600.

H. caule inferne angustato-multifolio multifloro; foliis

caule brevioribus. *Hort. cliff.* 227. *Roy. lugdb.* 484. *Dalib. paris.* 169. *Sauv. monsp.* 180. *Mill. dict. n.* 1. *Pollich. pal. n.* 540. *Doerr. nass. p.* 123. *Blackw. t.* 57. *Kniph. cent.* 12. *n.* 52. 53. *Regn. bot.*

H. ramosus, multiflorus, foliis multipartitis serratis, stipulis ovato-lanceolatis, coloratis. *Hall. helv. n.* 1193.

H. niger foetidus. *Bauh. pin.* 185.

Helleboraster maximus. *Lob. ic.* 679.

H. foemina. *Sterb. fung.* 372. *t.* 36. *f. C.*

Houttuyn Lin. Psl. Syst. 7. *p.* 374.

Stinkende Christwurz.

Habitat in Germania, Helvetia, Gallia. ♃ (v. v.)

Folia *omnia in caule; versus radicem nulla.*

Folia *floralia ovata integerrima.* W.

*7. HELLEBORUS *lividus.*

H. caule multifloro folioso, foliis ternatis. *Ait. Kew* 2. *p.* 272. *Curt. mag.* 72.

Helleborus foetidus *β.* *Sp. pl.* 784.

H. niger trifoliatus. *Aldini hort. farnes.* 93. *t.* 92. *Moris. hist.* 3. *p.* 460. *s.* 12. *t.* 4. *f.* 7.

Schmutzigweisse Christwurz. W.

Habitat - - - - ♃ (v. s.)

8. HELLEBORUS *trifolius.*

H. scapo unifloro, foliis ternatis. *Amoen. acad.* 2. *p.* 356. *t.* 4. *f.* 18. *Kalm. it.* 3. *p.* 379. *Lepech. it.* 1. *p.* 190. *Pall. itin.* 3. *p.* 34. *Flor. dan. t.* 566.

Houttuyn Lin. Psl. Syst. 7. *p.* 376.

Kleinste Christwurz. W.

Habitat in Canadae, Sibiriae *sylvis nemorosis cum Oxalide, Circaea, etiam in* Islandia. ♃ (v. s.)

Scapus *aphyllus.* Flos *minutus, Parnassiae similis, albus.*

1090. CALTHA.

Gen. plant. edit. Schreb. n. 957.

Cal. 0. *Petala* 5. *Nectaria* 0. *Caps.* plures, polyspermae.

1. CALTHA *palustris.*

C. caule erecto. W.

Caltha. *Fl. lapp.* 227. *Fl. suec.* 473, 511. *Hort. cliff.* 228. *Roy. lugdb.* 484. *Clayt. virg.* 166. *Dalib. paris.* 169. *Gmel. sib.* 4. *p.* 191. *Hall. helv. n.* 1188. *Crantz. austr. p.* 136. *Pollich. pal. n.* 541. *Fl. dan. t.* 668. *Kniph. cent.* 7. *n.* 7. *Knorr. del.* 1. *t. H.* 2. *Hoffm. germ.* 199. *Roth. germ. I.* 234. *II.* 601.

C. palustris, flore simplici. *Bauh. pin.* 276.

C. (*major*) foliis orbiculatis crenatis, flore majore. *Mill. dict. n.* 1.

Populago palustris. *Scop. carn. ed.* 2. *n.* 698.

Populago major. *Tabern. ic.* 750.

α. Populago minor. *Tabern. ic.* 750.

C. (*minor*) foliis orbiculato-cordatis crenatis, flore minore. *Mill. dict. n.* 2.

γ. Caltha palustris, flore pleno. *Bauh. pin.* 276. *Tabern.* 751.

Houttuyn Lin. Pfl. Syst. 7. *p.* 377.

Gemeine Kuhblume. W.

Habitat in humidiusculis Europae, Asiae *et* Americae *borealis.* ♃ (v. v.)

*2. CALTHA *natans.* †

C. caule procumbente natante. W.

Caltha natans. *Pall. itin. ed. min.* 3. *p.* 248.

C. caulibus procumbentibus, foliis cordato-reniformibus aequaliter crenatis, floribus pusillis. *Gmel. sib.* 4. *p.* 192. *t.* 82. *

Populago flore minore rubello. *Gmel. index Ircut.* 605.

Schwimmende Kuhblume. W.

Habitat in aquis stagnantibus Sibiriae *circa urbem* Ircutiam. ♃

Habitus praecedentis sed omnibus partibus minor, differt: caule *procumbente natante*, petalis *subrotundis albis margine rubicundis, externe virescentibus,* capsulis *triquetris.* W.

1091. HYDRASTIS.

Gen. pl. ed. Schreb. n. 958.

Cal. 0. *Petala* 3. *Nectaria* 0. *Bacca* composita acinis monospermis.

1. HYDRASTIS *canadensis.*

H. canadensis. *Sp. pl.* 784.

Warnera canadensis. *Mill. ic.* 190. *t.* 285.
Hydrophyllum verum canadensium. *Sp. pl.* 1. *p.* 146.
Houttuyn Lin. Pfl. Syst. 7. *p.* 879.
Canadische Hydrastis. W.
Habitat in Canadae *aquis.* ♃ (v. s.)

Simillis Hydrophyllo. Folia *bina, petiolata, basi emarginata, palmata, serrata: lobis utrinque lobulo laterali.*

. p. 146.

ata, basi
ue lobulo