CIHM
Microfiche
Series
(Monographs)

ICMH
Collection de
microfiches
(monographies)

Canadian Institute for Historical Microreproductions / Institut canadien de microreproductions historiques

© 1994

Technical and Bibliographic Notes / Notes techniques et bibliographiques

The Institute has attempted to obtain the best original copy available for filming. Features of this copy which may be bibliographically unique, which may alter any of the images in the reproduction, or which may significantly change the usual method of filming, are checked below.

L'Institut a microfilmé le meilleur exemplaire qu'il lui a été possible de se procurer. Les détails de cet exemplaire qui sont peut-être uniques du point de vue bibliographique, qui peuvent modifier une image reproduite, ou qui peuvent exiger une modification dans la méthode normale de filmage sont indiqués ci-dessous.

- ☐ Coloured covers/ Couverture de couleur
- ☐ Covers damaged/ Couverture endommagée
- ☐ Covers restored and/or laminated/ Couverture restaurée et/ou pelliculée
- ☐ Cover title missing/ Le titre de couverture manque
- ☐ Coloured maps/ Cartes géographiques en couleur
- ☐ Coloured ink (i.e. other than blue or black)/ Encre de couleur (i.e. autre que bleue ou noire)
- ☐ Coloured plates and/or illustrations/ Planches et/ou illustrations en couleur
- ☑ Bound with other material/ Relié avec d'autres documents
- ☑ Tight binding may cause shadows or distortion along interior margin/ La reliure serrée peut causer de l'ombre ou de la distorsion le long de la marge intérieure
- ☐ Blank leaves added during restoration may appear within the text. Whenever possible, these have been omitted from filming/ Il se peut que certaines pages blanches ajoutées lors d'une restauration apparaissent dans le texte, mais, lorsque cela était possible, ces pages n'ont pas été filmées.

- ☐ Coloured pages/ Pages de couleur
- ☐ Pages damaged/ Pages endommagées
- ☐ Pages restored and/or laminated/ Pages restaurées et/ou pelliculées
- ☑ Pages discoloured, stained or foxed/ Pages décolorées, tachetées ou piquées
- ☐ Pages detached/ Pages détachées
- ☑ Showthrough/ Transparence
- ☑ Quality of print varies/ Qualité inégale de l'impression
- ☐ Continuous pagination/ Pagination continue
- ☐ Includes index(es)/ Comprend un (des) index

Title on header taken from:/ Le titre de l'en-tête provient:

- ☐ Title page of issue/ Page de titre de la livraison
- ☐ Caption of issue/ Titre de départ de la livraison
- ☐ Masthead/ Générique (périodiques) de la livraison

☑ Additional comments:/ Commentaires supplémentaires: Pages 5, 13 & 75 are incorrectly numbered pages 19, 12 & 49.

This item is filmed at the reduction ratio checked below/
Ce document est filmé au taux de réduction indiqué ci-dessous.

10X 12X 14X 16X 18X 20X 22X 24X 26X 28X 30X 32X

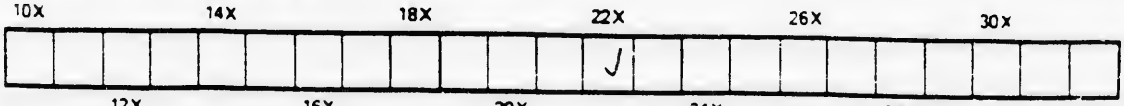

The copy filmed here has been reproduced thanks to the generosity of:

National Library of Canada

The images appearing here are the best quality possible considering the condition and legibility of the original copy and in keeping with the filming contract specifications.

Original copies in printed paper covers are filmed beginning with the front cover and ending on the last page with a printed or illustrated impression, or the back cover when appropriate. All other original copies are filmed beginning on the first page with a printed or illustrated impression, and ending on the last page with a printed or illustrated impression.

The last recorded frame on each microfiche shall contain the symbol → (meaning "CONTINUED"), or the symbol ▽ (meaning "END"), whichever applies.

Maps, plates, charts, etc., may be filmed at different reduction ratios. Those too large to be entirely included in one exposure are filmed beginning in the upper left hand corner, left to right and top to bottom, as many frames as required. The following diagrams illustrate the method:

L'exemplaire filmé fut reproduit grâce à la générosité de:

Bibliothèque nationale du Canada

Les images suivantes ont été reproduites avec le plus grand soin, compte tenu de la condition et de la netteté de l'exemplaire filmé, et en conformité avec les conditions du contrat de filmage.

Les exemplaires originaux dont la couverture en papier est imprimée sont filmés en commençant par le premier plat et en terminant soit par la dernière page qui comporte une empreinte d'impression ou d'illustration, soit par le second plat, selon le cas. Tous les autres exemplaires originaux sont filmés en commençant par la première page qui comporte une empreinte d'impression ou d'illustration et en terminant par la dernière page qui comporte une telle empreinte.

Un des symboles suivants apparaîtra sur la dernière image de chaque microfiche, selon le cas: le symbole → signifie "A SUIVRE", le symbole ▽ signifie "FIN".

Les cartes, planches, tableaux, etc., peuvent être filmés à des taux de réduction différents. Lorsque le document est trop grand pour être reproduit en un soul cliché, il est filmé à partir de l'angle supérieur gauche, de gauche à droite, et de haut en bas, en prenant le nombre d'images nécessaire. Les diagrammes suivants illustrent la méthode.

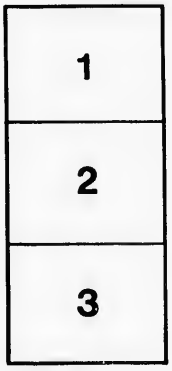

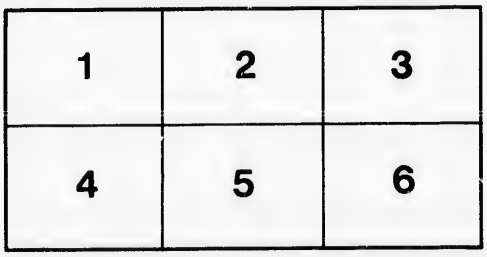

MICROCOPY RESOLUTION TEST CHART

(ANSI and ISO TEST CHART No. 2)

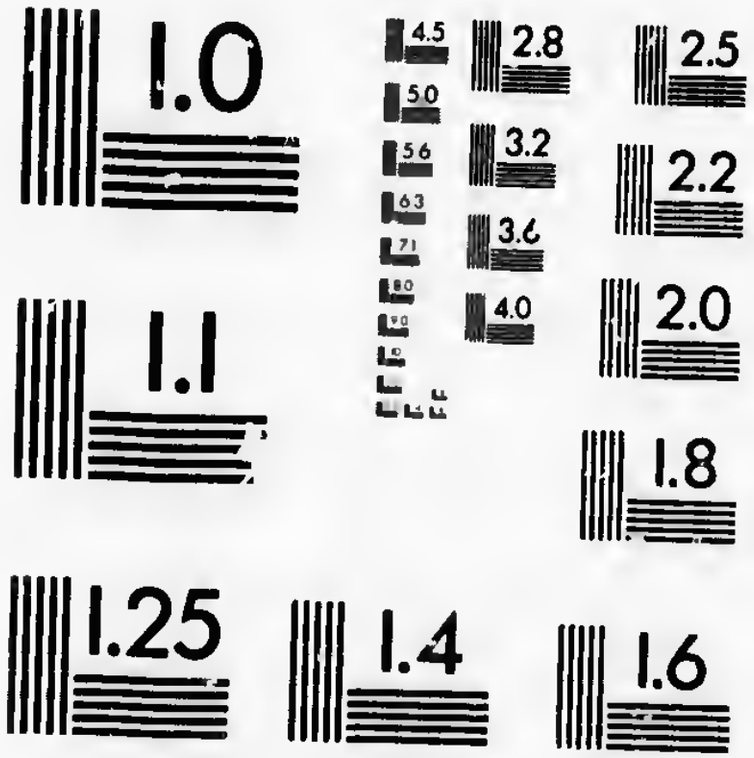

APPLIED IMAGE Inc

1653 East Main Street
Rochester, New York 14609 USA
(716) 482 - 0300 - Phone
(716) 288 - 5989 - Fax

DELLE RELATIONI VNIVERSALI DI GIOVANNI BOTERO BENESE.

PARTE QVARTA;

Nella quale si tratta delle superstitioni in che viueuano già le genti del Mondo nuouo, e delle difficoltà, e mezi, co' quali si è quiui introdotta la Religione Christiana, & vera.

Con la tauola delle cose più notabili.

IN VENETIA

Appresso Agostino Angelieri. 1605.

ALL'

D O N

FERN

Connestabil

Stato d

he l'inuentione di

o, la più degna di

uei popoli allo sten

ana Perche l'oper

nificenza, quanto

al niente alzar non

ni essere, e d'ogni p

cuoprimento, e dell

uel raguaglio, e cõt

uesta vltima Parte

uale vi si ritroua la

nouità, e maraviglia

er l'efficacia e soauit

ALL'ILLVSTRISSIMO ET ECCELL.MO SIG.R DON GIOVANNI FERNANDO DI VALASCO,

Conneſtabile di Caſtiglia, &c. Gouernatore dello Stato di Milano, e Capitano Generale di S. M. in Italia.

TRA tutte l'operationi, procedute dall'ingegno, e dall'ardir dell huomo niuna ue n'è ſtata piu marauigliosa, e memorabile, che lo ſcuoprimento, e la conquiſta del Mondo nuouo, fatta ſotto gli auſpitij delli Re Cattolici da Chriſtoforo Colombo. Conciosia che, ſi come non è coſa maggiore, che il Mondo, perche abbraccia in ſe, e contiene tutte l'altre coſe, coſi nel Mondo nõ è potuto auenir ſucceſſo di piu marauiglia, che l'inuentione di un'altro Mõdo. Ma tra l'opere fatte nel Mondo nuo
o, la più degna di lode, e di commendatione ſi è ſtata la riduttione di
uei popoli allo ſtendardo della Croce, e al grembo della Chieſa Chri-
iana Perche l'operationi humane tãto hanno di grandezza, e di ma-
gnificenza, quanto ſi ſoleuano, e s'alzano da terra: & dalla terra anzi
al niente alzar non ſi poſſono, ſe non indrizzandole a Dio fonte d'o-
ni eſſere, e d'ogni perfettione. Hor hauendo io altroue trattato dello
cuoprimento, e della conquiſta di quelli immenſi paeſi, e datone tutto
uel raguaglio, e cõto che la breuità dell'opera ha cõportato: vengo in
uesta vltima Parte di miei uiaggi, e fatiche a dar parte dello ſtato, nel
uale vi ſi ritroua la Religione: coſa non meno vaga, e dilettеuole, per
e nouità, e marauiglie, che ui ſi contengono, che ſalutare, e fruttuoſa,
er l'efficacia e ſoauità della Diuina diſpoſitione, e prouidenza, che ui

si scuopre. Ho preso ardimento, per dar a questa operetta qualche lustro, e splendore, auttorità, e credito, di dedicarla a V. E. come a quella, che tra i Prencipi di Spagna (di cui è l'impresa del Mondo nuouo) non hà alcuno, che le metta il piede innanzi, ò per fama de' suoi progenitori, ò per valor proprio, così nell'arti della pace, come nel maneggio dell'arme. Conciosia cosa, che fin dall'anno 900. non si è mai fatta in Spagna cosa d'importanza per seruitio d'Iddio, ò della Corona, senza intiero de' Signori dell'Illustrissima Casa VELASCA. E per non dir niente di due Fratelli Velaschi, parenti stretti del Conte Don Fernando Gonzales, morti per la Fede nella battaglia contra Almanzor Rè potentissimo d'Arabi, non è parte di Spagna, che non sia stata honorata con la prodezza, e segnata col sangue Velasco. Sannolo Giblaterra, Algezira, Antiquera, nelle cui espugnationi s'acquistarono morendo gloria immortale, Don Sancio, Don Fernando, Don Giouanni di Velasco, Sannolo la Vega, e la città di Granata: nelle cui imprese maneggiò gloriosamente l'arme, Don Pietro Fernando di Velasco, e per poteruisi ritrouare, rifiutò il carico di Vicerè di Castiglia, offertoli dalli Re Cattolici. Sannolo gl'Inglesi sconfitti in mare da un'altro Don Pietro Fernandes, & i Francesi, cacciati da i cõfini di Spagna, da Don Innico Fernando. Testificherà l'istesso l'importante Piazza di Fonterabia tolta a i Francesi dal medesimo Don Pietro; e la nobil Prouintia di Auala, acquistata alla Corona da Don Pietro Fernando Sancio. Ma non è cosa, ouel magnanimi antecessori di V. E. si siano con più valore, e più felicità adoperati, che in mantener la pace del Regno, e la grandezza della Corona. Qual cosa fu di maggior pericolo a Castiglia, che la differenza nata tra il Re Don Alfonso il Sauio, e i grandi di Spagna? la compose Don Sancio di Velasco, che le ribellioni di Fernando Alfonso, contra l Infante Don Giouanni, e dell Infante Don Alfonso contra il Rè Don Enrico Quarto? furono sopite con due memorabili vittorie da due Pietri Fernandi di Velasco, e la seconda fu di tanta importanza, che quel prudentissimo Re diede a D. Pietro (come appare nel Priuilegio) titolo di Redentor del Regno, e'l grado di Contestabile a lui, e alli suoi discendenti. Qual fu mai maggior trauaglio della Spagna, che il tumulto, e all'alteratione de i communeri? fu acquetato nella giornata di Villalar da D. Innico Fernando di Velasco. Ma V. E. non contenta de i confini di Spagna, benche ampliſſimi, ha rinouato la memoria e la grandezza de suoi maggiori nella sua gita in Francia. Oue hauendo ritrouato parte della nobilissima Contea di Borgogna occupata da i nemici, che ui erano annidati, e fortificati, e nel resto in pericolo d'esser affatto oppressa, V. E. vsando hora l'arti del Marcello, hora quelle di Fabio: non solamente

quelle di Fabio: non solamente ricuperò 'il perduto: ma stracciò di tal manie-
ra, è consumò l'inimico, che veggendosi abbandonare per la disperatione del
le cose, dalli suoi, fu sfor-zato a ritirarsi in sicuro, non si presto però, che egli
non riceuesse grauissimo danno anche in Piccardia: oue le sue genti furono
rotte, è tre Piazze di sõma ĩportãza (delle qualli vna fu la famosa città di Cã-
brai) p̃se dalle gẽti di S.M. mẽtre egliera tenuto a bada da V. E. Si che V.E. cõ
la sua honorata trĩcera sotto le mura di Grey, e saluò vn nobilissio mẽbro del
matrimonio del Re Cattolico, è cõ nu.tãto dispar di gẽte, è ĩ particolare di Ca-
ualleria, consumò in campagna aperta, le forze, la nobiltà della Francia, a quel
modo apunto, co'l quale il gran Consaluo Fernando, alloggiatosi presso il Ga-
gliano, distrusse i medesimi Francesi; è conseruò il Regno, se non che V.E.
non solo conseruò, ma ricuperò anche la Franca Contea. Tasserei ogni ter-
mine di lettera, s'io volessi ragionare, ò della pietà, e religione di V. E. o della
giustezza, è accortezza, con la quale ella gouerna questo amplissimo Stato: oue
con vna mistura mirabile di grauità e di piaceuolezza, si fa del pari, è amare, e
auerire: e queste sono tutte cose cosi manifeste, e note, che non hanno bisogno
di altrui dimostratione, o additamento. Resta dunque, che V. E. sia seruita di
riceuer questo picciol segno della diuotione dell'osseruanza mia, con quella se-
renità di riceuer questo picciol segno della diuotione dell'osseruanza mia, con
quella serenità di fronte, e d'occhi, con la quale ella suole dar rileuo alle basse,
grandezza alle picciole offerte de i più leali, e sinceri suoi seruitori, come io
confido nella sua benignità singolare. Supplico il Signor Dio per la sua piena
felicità, e le bacio humilmente la mano.

Di Casa à dì xx. di Maggio. M.D.XCII.

Di V.E.

seruo humilissimo.

Giouanni Botero.

DI GHERARDO BORGOGNONI, DETTO L'ERRANTE, NEL'ACADEMIA DE GL'INQVIETI di Milano,

AL SIG. GIOVANNI BOTERO.

Aggio Scritor, tu con le dotte carte,
A sommi Duci, à gli alti Imperi, a i Regni,
Del regnar vero, la gran norma insegni,
Dando à te fama, e nobil grido à l'arte.

Nè di ciò pago ancor, à parte à parte
Il Mondo scopri à più felici ingegni;
Si, che per te già di veder son degni
Tant'opre illustri d'ogn'intorno sparte.

E à ve'l Tigre inonda, oue'l Pattolo
Se'n và con l'Hermo, e l'or; oue'l Meandro
Vago s'aggira, in vn chiaro dimostri.

Nè pur ci additi i vaghi lidi nostri;
E'l mar, ch'ad Hero tolse al fin Leandro;
Ma ciò ch'asconde l'vn'e l'altro polo.

INDICE
DELLE COSE
NOTABILI

Contenute nella presente Quarta Parte.

A

Acquisto dell'America da i Castigliani, e Portegheſi; ſi tiene eſſere ſtata prouidenza di Dio. car. 32
Aiuti de'Sōmi Pōtefici, per l'ampliatione della Chriſtianità, nel Mondo nuouo 33
Anime de'morti, oue credute, che vadino raminghe quà, e là 44
Antropofagia, oue ītrodotta 44
Arricchirſi l'animo d'infiniti nobili ammeſtramēti nelle conuerſationi delle Corti. 16
Arroganza del Demonio 21
Arroganza de'Giudei cōfuſa dal la grandezza de i Miracoli 48
Arti creſcere cō la grādezza del Demonio 17
Arti aſſottigliarſi, e ripulirſi, oue riſiedono le Corti 16
Altri ſono gli ornamēti della vita humana 46
Ationi generoſe di Frācesco Pizzarro 30.43
Auaritia quali effetti partoriſca, oue nō ſia depreſſa da ſuperiorita 39
Augurij, oue oſſeruati. 2

B

Battezzati numero infinito nel Mondo nuouo 50
Braſili popoli tirāneggiati da gli

auguri 2
Brasil popoli barbarissimi,& auidi carne humana 71
sogetti a gl'incantatori 7

C

CAccia di Donne, oue si faceſſe ſolo per generar figliuoli, e poi mangiarli all'eta di 12. in 13. anni 44
Cadaueri, oue conſeruati co' lor teſori accumulati in vita 4
Cagione, per lequali i popoli rozi, e ſeluatichi ſi riducono alla ciuiltà 16
Cagioni, del ſepelir le famiglie intiere nella morte del lor Prencipe 19
Cagione della potenza de i popoli della nuoua Spagna alla legge di Chriſto 20
Cagioni, per le quali gl'Indiani ſi accõmodarono facilmente alla Religione Chriſtiana 37
Cagioni di ſchiuar il male, ſono altreſi cagioni di apprenderſi al bene 39
Caluiniani heretici, empi, e maluagi 32
Canto delli vccelli, oue oſſeruato ſuperſtitioſamente 3
Caſi, oue, e quando ſciolgano il matrimonio. 11
Ceremonie ſuperſtitioſe, de' popoli di S. Croce del Mõte 2
Chriſtoforo Colombo, huomo intrepido, e coſtante, ſcoprito re del Mondo nouo 28
ſue ottime qualità 29
Chriſtianità delle Filippine 68
Chieſa ſanta come merauigliosamente gouernata da Dio. 14
Chriſto medico circa la ſalute dell'anima 11
Cicimechi popoli barbariſſimi nella noua Spagna 2
Circoncisione data da Dio p precetto a tempi d'Abramo 4
Comparatione de i frutti della guerra, co i beni, che reca seco la pace 14
Cõparatione della diſpoſitione della Natura co i miracoli 13
Confeſſione, come contrafatta dal Demonio, pure ad imitatione di Sacramento di penitenza 10
Confeſſarſi tutto il popolo, oue ſi conſumi nell'infermità del Prencipe 19
Conquiſtatori del Mõdo nuouo e loro buone qualità 27
Cõſiderationi di coſe naturali 4
Conuerſatione delle corti arricchiſce l'huomo di nobili ammaeſtramenti 16
Conuerſione de gli Indiani, come ſia ſtata facile 37
Conuẽto di giouani religioſi deſtinati per ſeruitio delle Guache. car. 7
Conuerſione del Mondo nouo principiata con l'armi, e ſeguitata con la predicatione 48
Conuiti ſolẽni, oue ſi faceuano de i corpi de gli huomini ſacrificati. 89
Corſo veloce della fede nel mõdo

do nuouo 47
Corso del Sole, chiarissimo conoscimento della Diuina dispositione. 14
Corti de Principi ripolisconо i costumi, e assottigliano le arti car. 16
Croce, allaquale si ricorteua ne' tempi di gran siccità. 42

D

DE vna madre di tutti i Dei, oue creduta. 4
Demonij, oue figurati in forma piena di terrebilità 5
Demoni in forma d'huomini, oue faccino con horribile, inuetione confessar i peccati a' pellegrini che di lõtanissimi paesi artiuano a certe rupi di grãdissimo precipitio 22
Demonio non da cosa niuna, se non a prezzo di sangue 19
Demonio carnefice dell'huomo car. 21
Demonio da chi osseruato, nõ p ottenerne bẽ alcuno, ma per ischiuarne qualche male.
Demonio, oue habbia cõtrafatto alcuni Sacramenti delle Chiese. car. 9
Denti, oue se ne faccia offerta a lor Dei 8
Difficoltà della conuersione de gli Indiani 49.50
Discorso, se sia bene ne' nuoui acquisti far grande alteratione ouero a poco a poco 38
Dispositioni di popoli procedute dalla malitia del Demonio 21
Dispositioni del Mondo nuouo all'Euangelio 38
Distruggere, e cõsumare è proprio della guerra 38
Distruttione delle occasioni al male, sono l'occasioni d'introdursi al bene 38
Disturbi dati da gli Heretici alla conuersione de' Brasili 77
Diuinità attribuita da Peruani, a tutto ciò che ha del grande, e del marauiglioso 3
Donne, oue si sepelitcano viue co'lor mariti 4
Dottrina Christiana nõ si poter insegnare, oue non sia la uergogna, e l'honestà 47

E

ESsempi di Religione e di pietà di Filippo secondo Re di Spagna 33
Essempio di Religione de primi Imperatori d'esserciti christiani. car. 27. 28
Essempio della militia antica 27
Essempio de'uantaggi Turcheschi. car. 38
Essempio della fierezpa d'alcuni popoli 43
Esserciti destinati ad azzuffarsi, perche de pregioni ne siano fatti sacrificij 20
Essercitii honorati nõ introdursi nè mãtenersi, se nõ sotto l'ombra

bra di Prencipe grande 17

F

FAcilità della conuersione de gli Indiani.
Famiglie oue occupate di generatione in generatione nella morte del lor Signore 18
Fanciulle, oue scielte per farne sacrificij, & oue per seruitio delle Guache in perpetua uirginità 7
Fanciulle della penitenza, cosi dette, che vita facessero 7
Fernãdo Cortese, e sue gloriose imprese 31
Stimato nella Nuoua Spagna figliulo del Sole 31
Fernãdo Re Catolico, e sua Christiana pietà, nel purgar li stati suoi 32
Fierezza di quanti gradi sia 43 44.45
Francesco Pizzaro, e sue ottime qualità 30
Frati di S. Domenico primi, che siano entrati nel Perù, per cagione di Euangelio 36
Frutti de gli Indiani conuertiti. car. 63

G

GIogo di Christo è tanto commodo, e lieue, che non ha bisogno di miracoli per farsi desiderabile 48
Giogo del Demonio quanto sia graue 7
Giudei osseruanti de i lor riti, e cerimonie, & ostinati nelle lor opinioni 19
Gouerno ciuile del Mondo nuouo car. 53.54
Gouerno ecclesiastico 54 55
Grandezza de' Tempij, si conosce anco dalle ruine.
Grãdezza d'Imperio, ha recato molta ageuolezza alla predicatione dell'Euangelio 14.15
alle Cõgregationi de popoli 15
Grauezza de popoli del Perù nel dare i loro figliuoli in sacrificio p salute del lor Signore 19
Guaca Tempio di tutti li Dei, & Dee delle gẽti à lor soggette, oue ciascuno Idolo ueniua mantenuto della sua Prouintia 6
Guaca, Tempio fabricato al Sole, e le cagioni perche 6
Guache, tempij d'Idoli, nel Perù come fussero da soldati distrutte 38

H

HVmanità douersi essercitare da superiori per saper gouernare, e da' sudditi per saper vbidire. 16

I

IDdio cõ piaceuolezza cõduce il genere humano alla perfettione 14
Idolatria intorno alle statue 5
Imo-

Immolatione de' fanciulli à Saturno, usãta in Africa 20
Impedimenti della conuersione de gli Indiani 39
Imperio Romano, come spiãtasse l'Idolatria 37
Incapacità delle cose celesti se proceda da fierezza, ò da stupidezza 46
Indiani cõuertiti, di quanto frutto siano 63.64.65
Indiani nõ potẽdo per la destruttione de i Tẽpij de' lor Idoli andar à far male, furono ageuolmẽte introdotti à far bene 38
Inditij con liquali si conoscena le fãciulle della penitẽza cade uanò in qualche dishonestà. car. 7
Insolẽza de i soldati (di sua natura smisurata) ritardò assai la cõuersione de gli Indiani 39
Inuẽtioni del Demonio p torre la credibilità a i misteri dell'Incarnatione di Christo nostro Signore 9
Inuẽtione d'alcunij Religiosi nel dichiarare i misteri della fede con pitture 36
Introduttione dell'Euãgelio nel Brasile, e cõ quãte fatiche de i Religiosi. 72.73.74.75

L

Leggе di Christo piena di dolcezza, e di benignità 40
Lingua Messicana quãto si estenda 4
Commune à tutta la nuoua Spagna 15
Linguaggio de' vincitori dilatar si col Dominio loro 15
Luna nuoua, come osseruata 3

M

Malefici del Brasile 75.76
Mancamẽto de gl'Indiani, onde proceda 65.66.67
Matrimonio, come, e per quali casi si sciolga 11
Medici Euãgelici, col segno del la Croce, sanar gli infermi dal le lor infermità 56
Mecioacani popoli, e lor notitia del principio del mondo 4
Massicani oppressi da demonij, p la moltitudine de i sacrificij 20
Mezi opportuni per facilitar la cõuersione, e conseruatione de i conuertiti, somministrati da Dio car. 47
Mirar il Prencipe in viso, oue sia gran pena 20
Miracolo d'vna gran Pietra 24
Miracoli, co' quali Dio ha promossa la conuersione del Mõdo nouo 55
Misterio della Sãtissima Trinità, come interpretato 10
Misteri della Fede sono quelli della imperscrutabile Trinità 20
Mondo pacificato sopra l'Imperio d'Augusto Cesare 14
Munisteri di Donne de Messicani, e lor riti 9

N

NAtura (maestra anco di gēte barbarissime) dimostrare à ciascuno nell'auuersità, e nei pericoli, d'alzar gli occhi al Cielo. car. 2
Natura nostra oue nō ha notitia di vera religione, s'abbādona alle superstitioni 37
Nostra Dōna del Soccorso, perche cosi chiamata 56
Nottola, in quanta abhominatio ne sia 3
Notitia, che i popoli del Mondo nouo hanno di Dio 1
Numero de i Christiani nel brasile car. 79
Numero infinito de' Battezati nel mondo nuouo 50

O

OCcasione, che gli Indiani diedero de i lor mali trattamenti 40.41
Occasione, con laquale gli Spagnuoli entrarono nel Perù 26
Openione de i Messicani, porse occasione à Hernādo Cortese di introdurui l'Euangelio 26
Openione de i popoli della Nuoua Spagna della immortalità dell'anima, e delle pene dei maluagi 23
Opere di pietà, come siano state abbracciate da gli popoli della nuoua Spagna. 51.52
Oscurar la virtù è proprio dell'Inuidia 29
Ossa de' morti, oue si tengono, che nō vadino ī dispersione 24

P

PAcacama, Tēpio nel quale il Demonio parlaua dall'Oracolo à Sacerdoti Idolatri 6
Pace, di quanti beni sia cagione. car. 14
Paragone di essecrabile bestialità. car. 44
Passioni dell'animo restarsi piu che nella vecchiezza, per la fiacchezza della natura, che nella giouentù. 17
Pena grande oue sia mirar il Prēcipe in viso 20
Penitenze de' Religiosi Messicani, e lor Idolatrie 8
Piramidi d'inestimabile grādezza, lauorate, assettate, e maneggiate senza alcun vso d'acciaio, ò di ferro 18
Ponti merauigliosi, di materia debolissima 46
Popoli, oue peggio trattati, che gli Hebrei nell'Egitto 19
Possanza, de star i Principi à pensieri generosi, & ad alte imprese, e sudditi à metterle ad effetto car. 16
Preditioni della predicatione della Fede, nella Nuoua Spagna. car. 22
Predicattioni d'alcuni idoli dell'imperio Messicano 24
Prēcipi Christiani, perche siano lenti

siano lenti nell'essequire l'imprese di guerra 38
Profeti predissero la venuta del Messia 14
Prodigij diuersi, che hanno facilitata l'entrata dell'Euangelio nella nuoua Spagna, e nel Perù. car. 24
Prodigij occorsi nell'Imperio del Rè Motezuma 25
Prodigio spianato da un contadino al Rè Motezuma 25
Prodigio notabile d'un'Indiano car. 63
Propagatione dell'Euangelio perche fiorisca sotto un gran Monarca. 14
Proprio della guerra è di distruggere, e consumare 38
Prouisioni di vitto, e vestito, oue si prouedessero nella morte, credendo nell'altro mondo hauerne dibisogno 5
Prudenza affinarsi con la uarietà della conuersione 16
Pulitezza di gouerno di grã Prencipe, recar gran giouamento all'introduttione della Fede 17

R

Ragioni, per le quali si può essere buon soldato, e buon Christiano 27
Rappresentationi de' Messicani. car. 56
Religiosi, osseruanti di pouertà, a quali se nó uenisse fatto limosina, era loro lecito pigliarne ouunque ne trouassino 7
Religiosi primi passati all'America, per predicarui l'Euãgelio. 35
Rè, oue non si coronare, che prima non hauesse fatto qualche gran preda de nimici, per uittima delli Dei 20
Regi del Messico, e del Perù non honorati come Prencipi, ma adorati come Dei 18
Ribelli superati con la destrezza dal Licentiato della Gasca 40
Rimedij d'alcune difficoltà occorse nella prima conuersione de gl'Indiani 51. 52. 53.
Rinfrescamenti di uinande, e altri sussidij, oue si costumi portare alle sepolture per li defonti loro in luogo d'animali preci car. 5
Risposta d'Idolo ad un Rè della destruttione de gli Idoli 23
Romani uietarono pena la uita a Christiani il leggere uersi delle Sibille 23

S

Sacerdote uno del Mecioacan nuncio della uerità dell'Euangelio 23.
Sacerdoti d'Idoli, quando hanno auertito i Prencipi, che i loro Dei si morissero di fame car. 20
oue destinati a sacrificij in habito mostruoso, & dispietato car. 8

Sa-

Sacerdoti, e Religiosi del Messico car. 6
Sacramenti della Chiesa, oue contrafatti dal Demonio 9.10
Sacrifitij de nemici presi in guerra, vsati da Latini 20
in honor del Sole 9
di cento castrati al mese 8
di fanciulle per la prosperità dell Inga 8
d'huomini presi in guerra. 8 21
di fanciulli nell'essequie de'Re, oue si osserua 3
de' figliuoli, fatti al Sole per ottenere la salute del padre 8
Sacrificio de' Messicani, e lor Idolatria d'huomini viui 9
del proprio sangue del Re della nuoua Spagna 21
Saluatichezza di costumi, aliena dalla dottrina Euangelica 17
Santa Croce del Monte, perche così chiamata 56
Sapienza di Dio indrizza anche il male al bene 21
Scarpe oue offerte alle strade in occasione di viaggio 4
Schiaui fatti in guerra, a che seruano 4
negri condotti nel Brasile 79
Scienze speculatiue s'affinano nelle Religioni, e ne'Chiostri. 47
Scoprimento del Mondo nuouo, di che meraviglia sia 14
Seruitori, oue si sepeliscano viui co'lor Signori 5
Sibille prenuntiarono la uenuta del Verbo eterno a' Gentili, ma i Profeti a gli Hebrei. 22
Smeraldo, oue adorato, con altre superstitioni 4
Sole come osseruato 3.10
Sortilegij, oue usati 10
Spagnuoli stimati gente discesa dal Cielo 27
Spetacoli di prigioni presi in guerra nel Brasile 70
Statua del Sole d'oro massiccio, che effetto facesse alla reuerberatione del Sole 6
Statue, oue si honorino, come il medesimo Signore, all'imagine del qual sono fatte 4
oue siano venerate in tempo di guerra, & di siccità per ottener vittoria, e pioggia 5
Statue tre del Sole adorate in uece della santissima Trinità 10
Stelle, come osseruate nelle prosperità de gli animali 3
Strade di marauigliosa lunghezza, & opera, oue fatte senza uso di ferramenti, & altri instromenti. 18

T

TEmpio dell'Idolo Vitzipuzili, di marauiglioso artificio car. 6
Tesori come impiegati nella morte di Prencipi 17
Theodosio Imp. destrusse gl'Idoli de' Gentili 38

V

VArai popoli, e lor superstitiose osseruationi 1

Ver-

Vergogna distingue l'huomo dalle bestie. 47
Vestimenti, come si usino nel Perù. 19
Viaggio obliquo del Sole, perche non consumi la natura con la vehemenza del suo ardore. 14
Violenza quando si debba vsare. 2
Tiracoca, Prencipe supremo, e facitore dell'vniuerso chiamato da'Cuzcani. 2
Virtù de gl'Indiani conuertiti. 63
Visioni di molta edificatione apparse in Pasquar. 52
Visioni nel Mecioacan dal 57. sino al 62
Viuande oue si pongano in copia alle sepolture, per seruigio de morti, & altre cose di prezzo. 5
Volpe, oue tenuta in gran veneratione. 4

Il fine dell'Indice della Quarta Parte.

LETTERA DELL'AVTTORE

Al Signor di Monforte.

Illustre Signor Osseruandissimo.

O resto con obligo molto stretto a V. S. dell'honore, che li piace di far alle mie Relationi col voltarle in lingua Francese. e se bene alla penna di V. S. conuerrebbe soggetto più illustre, e più alto: nondimeno io nō credo, che questa impresa sia affatto indegna di lei. Quanto poi a quel, che mi scriue, che io l'auisi di quel che mi occorre sopra di ciò, io non ho altro che le dire, se non che io sono stato assai scarso nel numero della gente, che io dò all'Allemagna: perche se bene io ho seguitata in ciò alcune Relationi assai autentiche, nondimeno per alcune altre, che ne ho ultimamente hauute, veggo, che quella amplissima prouincia passa dicianoue millioni d'anime, senza comprenderui i Regni di Denamarca, e di Boemia: e perciò desidero, che nella traduttione V. S. accommodi questa partita in quel modo che le parerà più migliore.

Diuersi gentilhuomini Inglesi mi hanno anche auertito, che non è uero, che in Inghilterra i titolati tirino pensione alcuna su l'entrate Reali de luoghi, onde prendono i titoli, come io ho detto, seguendo l'auttorità di un'auttore Francese assai famoso.

Alcune altre cose sono, che si potrebbono alquanto migliorare; ma per la lor poca importanza, io non me ne curo molto. Supplico il Sig. Dio per ogni suo contento, e le bacio la mano.

Di Milano, adi xxiij. di Luglio 1596.

Di V. S. Illustre

Seruitore affettionatiss.

Giouanni Botero.

DELLE RELATIONI VNIVERSALI, DI GIOVANNI BOTERO BENESE.

PARTE QVARTA.

Libro Primo.

Della notitia, che i popoli del Mondo nuouo hanno di Dio.

LE miserie, e necessità, alli quali questa uita è esposta, e soggetta, sono tante, e tanto graui, che l'huomo, sentendosi impotente a liberarsene con le proprie forze, & à vscirne fuora, è sforzato à confessare e à riconoscere una natura superiore, à cui ricorra ne'trauagli, e calamità: e n'aspetti aiuto, e soccorso. Et perche l'esperienza dimostra, che le cose terrene dipendono dalla luce, e da'monti superni, quinci è, che gente anche barbarissime, ammaestrate dalla natura, aizano nell'auersità, e ne'pericoli, gli occhi al Cielo; e stimano, che ui regni l'autore, e'l moderatore d'ogni cosa. Ma l'intendere, che questo supremo Signor, o sia Dio, è proprio de'figliuoli della luce. Hor questo instinto naturale, e sentimento di Dio, e più, e meno espresso, e chiaro ne'Gentili secondo che più o meno partecipano d'uso di ragione, e di virtù morale. Tra i popoli del Mondo nuouo barbarissimi sono i Cicimechi nella nuoua Spagna, e le genti del Brasil. Perche questi menando vna uita affatto saluatica, e bestiale sen-

za leggi, senza forma niuna di ciuilità, e di politia, non mostrano nelle operationi loro altro discorso, che quel, che lor bisogna per il sostegno delle persone. L'intelletto resta in loro oscurato dal senso, e la ragione dell'appetito, e'l giuditio dalle passioni. Non alzano il pensiero da terra, nè lo stendono oltra l'oggetto presente. Cosi nè i Brasili, nè i uicini hanno conoscimento di Dio, ò gusto di Religione. Ma perche l'huomo non può stare senza appoggio egli è necessario, che chi non s'accosta à Dio, soggiaccia, se non à Dei falsi, almeno à augurij, e a simili vanità; cosi i Brasili, se ben non adorano Dio nostro Signore, nè uenerano Idoli: sono però quasi tiranneggiati, & in mille maniere aggirati da gli auguri, e da' Cirretani; e si gouernano per buoni, e mali incontri, e segni delle cose future. I popoli di Santa Croce del Monte, se bene non hanno Idoli, adorano però il Demonio: non per ottenerne ben'alcuno, ma per schiuarne qualche male parlano, e trattano con esso lui; e li offeriscono diuerse cose. Spargono à honor suo del loro vino, e ne beuono con molta cerimonia, e non osano toccar de' frutti della terra senza offerirgliene prima le primitie. Ma non è cosa, nella quale se gli sottopongano più, che nella caccia, e nella pescaggione, che sono l'arti, e gli essercitij, co' quali essi si sostentano. I Varai lor uicini, uscendo in lor certi tempi dell'anno, fuor di se, corrono furiosamente nelle solitudini, e ne' boschi; e con certi salti, & vrli bestiali chiamano un certo Candire (di cui racontano diuerse pazzie) Caminano con quel nome in bocca per balze straripeuoli, e per selue inestricabili: caminano su carboni accesi (cosa mirabile,) e su biscie uelenose, senza nocumento. Par che Virgilio accenni una cosa tale de' Sacerdoti d'Appolline.

Summe Deum, & sancti custos Soractis Apollo;
Quem primi colimus, cui Pineus ardor aceruo.
Pascitur: e medium, ferti pietate per ignem
Clutores multa permimus vestigia pruna.

Ma il gridar Gandire, e'l correre inabissiando di quà di là, pare introdotto à immitatione delle donne vbbriache del Dio Bacco I medesimi hanno notitia di sette sorti di Demonij, e li riueriscono per tema, d'esserne, nol facendo, ma conci, ò anche morti, e sono anchor essi deditissimi à gli augurij. Portano li lor saette à i loro indouini, & à giuditio d'essi, ò le tengono per buone e felici, le conseruano: ò per cattiue, e sinistre, e le gittano via. Ma uenendo à popoli alquanto più ciuili, e puliti; i Cuzcani, e gli habitatori del Perù, confessauano un facitore dell'uniuerso, & un supremo Prencipe, e'l chiamauano Viracoca, e Pacacamac, e Pacayaia, cioè Creatore del Cielo, e della terra; l'adorauano alzando gli occhi al Cielo Non haueuano però vocabolo corrispondente al nome di Dio: & ancor hoggi non sanno dir Dio, se non ualendosi del nome Spagnuolo. Dalle cose sudette procede, che il persuader loro che ui sia vn supremo Dio, è cosa assai felice, ma non già il dar loro à intendere,

dere, che non vi sia altro Dio auanzano però d'intendimento, & d'vna cer
ta ombra di religione i Greci; perche se ben mettono vn supremo Dio con vn
gran numero d'altri Dei, non attribuiscono però gli adulterij, e le altre scele
raze detestabili al lor Viracoca, come i Greci à Giouc. anzi non gli ascriuono
se non cose grãdi, eccelse, e merauigliose. onde il chiamano anche Vsapu, cioè
ammirabile. Dopò il Viracoca i Peruani adorano le cose celestise: perche tra
quelle non ve n'è alcuna, la cui virtù sia più chiara, e manifesta, che il Sole,
à lui danano il secondo luogo: e'l terzo al Dio delle pioggie, e dell'altre cose,
che si generano nell'aere; ma principalmente del Tuono, per la paura, e per il
terrore, ch'egli reca à i mortali. Onde anche i Lattini chiamano il lor Dio To
nante, & Altitonante.

——Cœlumq; suo seruire Tonanti.
Non nisi seruorum potuit pati bella Gigantum.

Credeuano, che in Cielo fosse ogni sorte d'animali: onde dipendesse la gene
ratione, e l'augmento de gli armenti, e de' greggi, e de gli altri animali del-
la loro specie, e perciò credeuano che ad ogni genere di bestie presiedesse vna
stella, laquale era da loro adorata: se l'animale era domestico, affin che il
conseruasse, e prosperasse: se fiero, ò velenoso, affin che ne li guardasse, &
liberasse. I Varai, mentouati da noi poco innanzi veneravano con grandissimi
vili, & con moto strano di tutto'l corpo, la Luna nuoua. e quando ella co-
mincia à far le corna, si tagliano per tirar dritto d'arco (ch'è il lor principale
essercitio) in più luoghi le braccia; e per correr presto, le gambe, e le coscie. e
poi si cospergono delle ceneri d'animali, che hanno vanto di rapacità, ò di
prestezza nel correre, & al medesimo modo le donna si conciano con diuersi
tagli la faccia, le coscie, & i bracci: e poi le tingono cõ vn certo color ceruleo.
che non si scancella mai. I Ciani popoli confinanti con Santa Croce del Mon
te, diuidono l'anno in dodeci mesi, a' quali presiedono à lor giudicio, altret-
tante Stelle, ch'egli adorano: e lor fanno certi sacrificij; e più, che all'altre,
à quelle, che regnano ne' mesi delle ricolte. Le pregano e le inuocano gridan-
do, che lor siano propitie, e fauoreuoli. I medesimi osseruano superstitiosa-
mente il canto de gli vccelli, & non si può dire in quanta abominatione ten-
gano il verso della Nttola. sentendosi in qualche terra, escono fuora i vec-
chi con l'arme in mano: la sgridano, e la scongiurano à girsene via senza
danno. Intanto i giouani, e le donne stanno ferme in casa, affin che l'vc-
cello abominabile non annontij loro qualche sinistro. Ma i Peruani (per
tornare onde siamo partiti) attribuiuano diuinità anche alla terra, & al
mare sotto nome di Pacacuma, & di Mamamoca: e non meno all'arco ce-
leste, & à tutto ciò, che hà del grande, e merauiglioso; à gli alberi, alle
cime de' monti, a' fiumi, a' sassi smisurati, a gli orsi, alle biscie, alle tigri, af-
fin che non li facessino male. Ne' viaggi gittauano, & offeriuano scarpe

vecchie, piume, e cose tali a' monti, alle rupi, alle strade medesime affin che lor dessino passo, e forze. Si cauauano le ciglia, e le offeriuano al Sole, a' Monti, a' Venti, & ad altre cose da lor temute. I Guacauilchi faceuano offerta de' denti, che si cauauano à lor Dei. Nel Cuzco teneuano con gran veneratione vna volpe nella lor Guaca, ò Tempio, che si debba dire. In Manta (ch'è nella Comarca di Porto vecchio) adorauano vno smeraldo di grandezza, e bellezza straordinaria. Si raccomandauano à lui nelle malatie, & li faceuano diuerse oblationi. In Cassamalca tenuto tra li Dei certe pietre grosse, come oua, & altre maggiori Erano superstitiosissimi verso i fonti, e l'acque correnti, & vi si lauauano con diuerse cerimonie per riceuerne la sanità. Nella Prouintia di Cinaloa, ch'è oltra la nuoua Spagna, tra Ponente, e Tramontana, tengono che vi sia vn Dio facitore, e gouernatore dell'vniuerso, ma non stendono il suo gouerno, e prouidenza dall'huomo per non pregiudicare al libero arbitrio. Onde non hano nè culto di Dio, nè cura di morti. Abbruciano senza rito niuno i cadaueri, ò li gittano in vn fosso di seicento passi di profondità.

I Mecioacani, popoli della nuoua Spagna, hanno notitia del principio del Mondo, della formatione dell'huomo di creta, e del Diluuio (questo vltimo capo è commune al Perù, & al Brasil) ma con mille sciocchezze. Credono che li Dei superni, fecero le cose celesti, e gl'inferiori le terestri: e pongono vna Dea madre di tutti li Dei, come i Greci Berecintia Ogni arte, & ogni essercitio haueua tra loro il suo Dio, e si stima che questi Dei siano stati huomini di merito, e di valore: che con varie arti del Demonio, si mostrarono dopò morte a' loro paesani, e ne conseguirono operatione di deità.

Del'Idolatria, verso i Defonti.

I Peruani conseruano con sōma diligenza i corpi delli Rè morti, e nel Cuzco erano cadaueri de gl'Inghi. ciascun nella sua capella, conseruatiuisi per più di 200 anni. Ciascun di Costoro lasciaua tutte le sue ricchezze, tutti i tesori accumulati, tutte le facoltà raccolte per sostegno della Capella, oue voleua esser sepolto, & de i Ministri dedicati al suo seruitio. Ogn'vn di loro faceua anche in vita la sua statua di pietra; à cui cosi in uita, come in morte, si faceua il medesimo honore, che à lui medesimo. Conduceuano queste statue attorno in tempo di guerre, & di siccità, per ottener vittoria, e pioggia; e lor faceuano diuerse feste, e sacrificij. Era cosa generale nel Mecioacan, e nel Perù, & ne i paesi circonuicini amazzare nella morte dell'Inga, & de gli altri Signori le donne loro, & i ministri, & i seruitori più cari, ò sepolti [illegible] affin che non mancasse loro nell'altra vita, seruitù. Li ammazzauano dopò diuirsi cāti, e balli, e quelli miseri si teneuano in ciò

per

per felici, & ben auenturati.

Tanto è il poter d'una prescritta usanza.

Alcuni de' famigliari, ò domestichi dell'Inga, e de gli altri Signori, perche non capiuano nella sepoltura, faceuano alcune fosse ne luoghi, oue i morti soleuano spesso diportarsi, cõ opinione che passando egli per là, li menarebbono seco all'altra uita, in lor seruitio. Nell'essequie dell'Inga, sacrificauano anche fanciulli, e co'l sangue loro tingeuano la faccia del morto, tirando una linea da una orecchia all'altra. Con la gẽte cõmune usauano alcune altre cerimonie. Metteuano copia di uiuande su la sepoltura: & argento, & oro, & altre cose di prezzo in bocca, in seno, & in mano al morto: e lor poneuano indosso uestimente per l'occorrenze dell'altra uita. Conciosia cosa, ch'essi credono, che l'anime de' morti vadano raminghe, quà, e là, e che sian soggette all'i fame, a la sete, al freddo, & al caldo; & perciò celebrano i lor Annuali: & vi portano diuerse uiuande, & rinfrescamenti, & sussidij, & anche robbe da uestirsi. Giouanni della Torre, Capitano di Consaluo Bizzarro, cauò da una sepoltura il ualore di cinquanta milla scudi in robbe, stateui messe per tal fine. Nel Mecioacan, perche credeuano, che nell'altro mondo si uiuesse come in questo, si prouedeuano nella morte non solo di uitto, e di uestito, ma di molte cose appartenenti all'essercitio, che uoleuano fare.

Dell'idolatria intorno alle Statue.

NOn erano i Peruani meno pazzi intorno à gl'Idoli di pietra, e di legname; & perche essi si moueuano à riuerire i Demonij per paura del male che lor faceua o poteua fare, li figuranano in forma piena di terribilità, e li atteggiauano in maniere brutte, e difformi. Parlauano i Demonij in molte di queste Statue; e rispondeuano a' Sacerdoti.

I Messicani, oltra alle statue, adorauano anche Idoli uiui. Pigliauano un captiuo (& alle uolte più) chi loro pareua più à proposito per il sacrificio. Il uestiuano, & l'apparauano al medesimo modo, che l'Idolo, a cui il uoleuano sacrificare; & li poneuano l'istesso nome. Per tutto il tempo di questa rappresentatione, che duraua molti giooni, & alle uolte mesi, lo uenerauano, & adorauano, come l'Idolo medesimo; & egli mangiaua lautamente, e beueua, si daua un bel tempo. Quando passaua per le strade, correua la gente a far riuerenza, & a offerirli diuerse cose. Li menauano innanzi i fanciulli, & li infermi affinche li benedicesse, e sanasse. Lo lasciauano fare ogni cosa a suo piacere, se non che di giorno li teneuano dieci, ò più huomini di guardia attorno: e di notte, lo serrauano in una gabbia. Quando poi era spirato il tempo della comedia, & egli era ben ingrassato, l'ammazzauano per il sacrificio, & ne faceuano trà loro festa, e pasto solenne, e di questa sorte di rappresentationi se ne faceuano parecchie.

Delle Guache, ò Tempij loro.

NEl Perù v'erano alcune Guache communi à tutto'l Regno, & altre proprie di ciascuna Prouintia. Le più famose erano tre: vna era quattro leghe lungi da Lima, che si diceua, Papacama: le cui rouine mostrano ancor hoggi la sua grandezza. Quiui il demonio parlaua, e daua risposte nell'Oracolo a Sacerdoti & questi andauano all'Oracolo ordinariamente di notte, caminando con le spalle riuolte all'Idolo, e poi chinauano la testa, e doppiauano cõ un gesto bruttissimo la persona. Tanto è uago della bruttezza, & dishonestà il Demonio, da cui domandauano consiglio. Egli li rispondeua per l'ordinario con un fischio acuto, & penetrante, ò con un strido horribile. L'altra Guaca era nel Cuzco, oue gli Vnghi haueuano messo tutti li Dei, & tutte le Dee delle genti à lor soggette, come per pegni, & per statichi della lor soggettione, e fedeltà, & ciascuno Idolo v'era mantenuto dalla sua Prouincia cõ apparato, e con spesa inestimabile. V'era trà l'altre, la Statua del Sole d'oro massiccio, volta con tal magistero a Leuante, che percuotẽdo in lei il dì nascente, ne vsciua per la riuerberatione de' raggi, tanto splendore, chè ne raddoppiana la chiarezza del giorno La terza Guaca era nell'Isola di Titicaca dedicata al Sole. concioscia cosa, che dicono, ch'essendo stato il lor paese un gran tẽpo senza lume alcuno, in vna oscura notte, e tenebrosa, il Sole apparue in un tratto in quell'Isola, e rese lor la luce, e'l giorno Onde quiui l'Inga fabricò una Guaca fontuosissima. Mà i Messicani auanzauano di gran lunga quelli del Perù in grãdezza di Tempi, e di cerimonie. Erauene vno dell'Idolo Vitzilpunitzli con un chiostro attorno tanto grande, che ui si ragunauano nelle feste loro otto, & dieci mila persone à carolare, & a menar balli, & era cinto di un muro fabricato di pietre grandi in forma di biscie: Haueua quattro porte, volte alle quattro parti del Mondo: & à ciascuna rispondeua una bella strada lastricata, lunga sei, & più miglia. Si saliua al Tempio per vna Scala di trenta scaglioni, larga altrettante braccia. Tra la Scala, e'l Tempio v'era una piazza larga trenta piedi, con una fila d'alberi, con bastoni attrauersati trà l'vno, & l'altro, carichi di teschi di quei, che si sacrificauano. Erano nella Città altri otto Tempij della medesima forma; ma non così grandi.

De' Sacerdoti, e Religiosi.

I Sacerdoti erano nel Messico, diuisi in minori, maggiori, e supremi: e questi si chiamauano Papi. Il lor perpetuo essercitio era l'incensare à gl'Idoli. ilche faceuano al leuare, & al tramontar del Sole, & à mezo dì, & à mezza notte. Sacrificauano poi à Tempij loro ciascuno secondo il suo grado. Oltre a' Sacerdoti u'erano munisteri di donne, nel Perù, vno almeno per Prouintia,

cri

ui stauano di due sorti di donne, perche alcune erano donzelle, altre femine d'età matura, che si chiamauano Mamacone, e sopraſtauano all'altre, e le ammaeſtrauano. Preſideua à ogni miniſtero vn Gouernatore, con facoltà di far ſcelta delle fanciulle, che li parcuano per bellezza, & per gratia degne di quel luogo, infra l'età di otto anni. Queſte hauēdo imparato i riti della lor ſuperſtitione, e diuerſe coſe à vſo della vita, ſi mandauano, paſſati i quattordeci anni, alla corte, & quì parte ſi deſtinaua al ſeruitio delle Guache in perpetua virginità. parte ſi riſerbaua per li ſacrificij ordinarij, che ſi faceuano di donzelle; e ſtraordinarij, che ſi celebrauano per l'occorrenza dell'Inga: parte erano date per mogli a' parenti, e capitani dell'Inga, ò preſe da lui medeſimo. Se alcuna di queſte preuaricaua all'honeſtà, era ſotterrata viua, ò fatta a tal morire con gran tormento.

Anche i Meſſicani haueuano vna certa forma di Monache, la cui profeſſione, però non duraua più di vn'anno; e ſtauano nel Chioſtro del Tempio, de ſcritto da noi, ò in certe caſe, & ſi chiamauano fanciulle della penitenza. & nō paſſauano l'età di tredici anni. Viueuano in caſtità, e clauſura: ſcopauano il Tēpio; apparecchiauano le viuande per l'Idolo, che ſi metteuano innanzi a lui; ma le māgiauano i miniſtri. Si leuauano a meza notte à dir le loro orationi; e per penitēza ſi feriuano cō certi ſtilletti nella ſommità dell'orecchie; e ſi poneuano il ſangue, che n'vſciua ſu le guancie. Se alcuna di loro cadeua in qualche diſhoneſtà, la faceuano all'hora all'hora morire. Teneuano per indicio di coſa tale, ſe i Topi rodeuano qualche coſa nella Guaca, ò ui paſſauano per entro, & ſi metteuano ſubito à farne diligente inquiſitione. andauano co' capelli mozzi, veſtite di bianco. All'incontro di queſte fanciulle v'era vn Cōuento di giouani di diciotto in uenti anni, che ſi chiamauano Religioſi: Queſti portauano certe chieriche ſimili à quelle de' Frati, co'l reſto de' capelli ſino a meza orecchia, fuor che di dietro, oue ſe li laſciauano cadere ſin ſu le ſpalle. Viueuano in pouertà, caſtità, obedienza. Seruiuano alla Guaca, e à Sacerdoti. Haueuano anche monachetti deſtinati ſeruitij più manuali, e a' miniſteri più baſſi. Andauano à quattro à quattro per le cōtrade, ò a ſei a ſei, con tanta modeſtia, che non oſauano (maſſime oue erano donne) alzar gli occhi da terra. Cercauano la limoſina per la Città: e ſe non era lor fatta, andauano in campagna a prēdere, ciò che ui foſſe, ſenza che i padroni haueſſino ardire di guardarli, non che di oltraggiarli; e queſta libertà era lor conſentita, perche viueuano in pouertà, ſenz'altro ſoſtegno, che di limoſine. A meza notte ſi cauauano con certi ſtilletti, ò ſpini ſāgue del braccio: & menauano vita coſi fatta per vn'anno. Magià che habbiamo fatto mentione della penitenza di coſtoro, diciamo due altre parole affin che ſi vegga quāto graue ſia il giogo del Demonio. I Sacerdoti dopò l'hauer dato, a meza notte, l'incenſo all'Idolo ſi ragunauano tutti in vna ſalà. iui aſſettati per ordine ſi

paßauano con vna ſpina acutiſſima,ò con coſa coſi fatta,la gamba vicino al lo ſt nco;e ſi bagnauano col ſangue,che ne vſciua,le tempie,& poi ficcauano gl'iſtromẽti da lor inciò.adoperati,in certe palle di paglia à viſta d'ogn vno: affin che ſi vedeſſe l'aſprezza della penitenza,ch'eſſi faceuano per il popolo. Digiunauano quatro,ò cinque giorni innanzi ad alcune feſte dell'Idolo.Oſſeruauano cõ tanto rigore la caſtità,che molti di loro per non violarla, ſi fendeuano i genitali,& faceuano diuerſe altre coſe per renderſi impotenti. Nõ beueuano vino.ſi fendeuano fieramente con certe cordelle fatte di ſpine di Mẽ guey,che ſono acutiſſime,& aſpriſſime.il che faceua anche tutto il popolo nel la proceſſione,che ſi celebraua à honor del Dio della penitenza.

De' Sacrificij.

SAcrificauano a'lor Dei del buono,e del bello,ch'eſſi s'haueſſino, oro, argento grano,cera,animali.Nel Perù ſi faceuano ordinariamente ſacrificij di cento caſtrati al meſe,ma di colori,e conditi differenti. Sacrificauano ogni dì vn caſtrato toſo al Sole,e l'abbrucciauano veſtito d'vna camicietta roſſa.Si cauauano le ciglia,e le offeriuano al Sole.I Guancauilchi ſi cauauano tre denti di ſopra,e tre di ſotto,e ne faceuano oblatione a'lor Dei.Ma non era coſa più horribile, che i ſacrificij d'huomini,che ſi faceuano nel Perù:ma più nel Meſſico. Nel Perù ſacrificauano fanciulli di quattro ſino in dicci anni.e ciò maſſime per la proſperità dell'Inga nell'impreſe di guerra,e nel giorno della ſua incoronatione il numero de' fanciulli ſacrificati arriuaua a ducento,ſacrificauano anche vn buon numero di quelle fanciulle, che ſi cauauano da' miniſteri per ſeruitio dell'Inga.Quando ſtaua grauemente amalato qual che perſonaggio di qualità,e l'augure,o'l fattucchiere(queſti era moltiſſimi) li diceua,ch'egli era fuor di ſperanza,di ſalute,ſacrificauano al Sole,ò al Vi racocа il ſuo figliuolo.ſupplicandolo à contentarſene in vece del padre.Ma paßauano ogni ſegno la beccaria de' Meſſicani.

Primieramente non ſi ſacrificauano ſe non huomini preſi in guerra; e per hauer copia di ſimil gente,non ſi erano curati di ſoggiogare Tlaſcala, città groſſiſſima,e lor vicina.Il modo,co'l quale trattauano quegli infelici, era queſto.Li faceuano prima inginocchiar per ordine innanzi alla porta del Tempio.andaua poi attorno il Sacerdote con l'Idolo in mano,e moſtrandolo a ciaſcun di loro,li diceua. Ecco il tuo Dio. Erano poſcia condotti al luoco,oue doueuano eſſer ſacrificati.Quì compariuano ſei de' ſupremi Sacerdoti,deſtinati à quel miniſterio,in habito coſi moſtruoſo,e diſpietato,che ne pareuano più ſimili à Diauoli,che a perſone humane.Due di coſtoro afferrauano l'infelice vittima per li piedi,due per le mani,vno per la gola.coſi lo riuerſauano ſopra vna pietra,di figura piramidiale,e con la punta acutiſſima.Quì il ſupremo

mo Sacerdote li apriua cõ vn coltello il petto, e li cauaua il cuore, c h'egli mo
straua prima al Sole, offerendoli quel calore, e quel fumo, e poi lo laciaua nel
viso all'Idolo. Dauano poi di calcio a' corpi, che rotolando per quegli scaglio
ni, andauano à basso: oue se li diuideuano quei, che li haueuano presi in guer-
ra; e ne faceuano conuiti solenni. Il medesimo faceua à imitatione de' Mes-
sicani, le genti vicine. In alcune feste vsauano vn'altra sorte di sacrificij.
Prendeuano vno schiauo (e alle volte anche più) e lo scorticauano della sua
pelle poi si vestiua qualcun di loro. e cosi addobbato n'andaua per le contrade
della Città saltabellando e tutti haueuano à donarli qualche cosa. Durau
questa comedia, ò tragedia, che si fosse, sino à tanto, che il cuoio, ch'egli por-
taua, se li corompeua indosso. Alle volte legauano lo schiauo à vna ruota di
pietra, e li dauano spada, e targa in mano. Entraua appresso in campo quello,
che lo voleua sacrificare, similmente armato. Se lo schiauo perdeua, era allho-
ra allhora sacrificato; se vinceua, restaua libero, e con nome di gran Capitano.

Come il Demonio haueua contrafatto alcuni Sacramenti della Chiesa.

S Anto Giustino Martire, e Clemente Alessandrino dimostrano con molta eruditione, che'l Demonio per torre la credibilità, e la meraviglia a' mi-
steri dell'Incarnatione di Dio, e all'operationi sopranaturali di Giesu Christo,
finse molto innanzi alcune cose simili per opera di Poeti. come per essempio,
finse che Bacco nacque due volte, ma di Semele, l'altra di Gioue. per oscurare
la doppia generatione di Christo, eterna, e temporale. Finse, ch'Erittonio nac
que di Pallade vergine. che Hercole scese all'Inferno, e vi legò Cerbero; &
simile altre cose, affin che gli huomini, o non credessino, o non ammiraſſino la
virginità intemerata della Madonna, e la gita di Christo all'inferno, e le al
tre sue diuine attioni.

Nel Mondo nuouo non si è valuto dell'opera de' Poeti, ma egli medesimo
haueua sfacciatamente contrafatto i riti, e i Sacramenti della Chiesa: massi-
me quel dell'Eucaristia. Perche nel Cuzco le Monache del Sole faceua certi
tortelli con farina di Mahiz, e sangue di castrati bianchi, che si sacrificaua
no quel dì. e ne dauano vn boccone per vno a' forastieri che concorreuano in
quel tempo alla corte, come Sacramẽto di consideratione, e d'vnione con l'Iu
ga, e questi riceuendo con grandissima veneratione, & humiltà sì fatta pasta,
si protestauano, che non farebbono, ne pensarebbono cosa alcuna contra il So-
lo, ne cõtra l'Inga; e che quel cibo starebbe nell'entraglie loro per testimonio
della fedeltà, e diuotione, ch'essi portauano al Sole, e all'Inga. Questa cele-
brità si faceua due uolte l'anno; l'una di Settembre, e l'altra di Decembre

esi

e si mandauano di quei bocconi à tutte le Guache della Prouintia, affinche fossino compartiti alle genti.

Ma di maggior merauiglia era quel, che faceuano i Messicani. Due giorni innanzi alla festa di Vitzilpuiztli, le Monache di quel Tempio faceuano di mahiz tosto, e di semenza dell'herba, che i Medici chiamano Blito, ammassata con miele, vno Idolo della grandezza di quel di legno, che staua nel Tẽpio. L'assestauano poi sopra vno scagno, e lo portauano con tutto il popolo dietro in processione à gran passo per la campagna, e poi al Tẽpio. Veniuano poi le donzelle vestite di biãco, e inghirlandate di fiori, con certi pezzi di pasta, formati à somigliãza di ossa grãdi, e li dauano a' giouani, che li metteuano à piedi dell'Idolo. Chiamauano q̃sti pezzi, ossa, e carne di Vitzilpuiztli.

Compariuano poscia i Sacerdoti, e Ministri del Tempio, vestiti de gli addobbamenti Pontificali, con le teste inghirlandate: & appresso li Dei, e le Dee loro. e mettendosi attorno quelle paste cantauano non sò che, ballando; con che restauano consecrate per ossa, e per carne di quell'Idolo, e per tali erano tenute, & adorate. Si faceuano poi il sacrificio de' captiui, come habbiamo detto: e appresso spogliauano l'Idolo, e faceuano pezzi di lui, e dell'altre paste consecrate, e le compartiuano al popolo, che le prendeuano con tanta riuerenza, che non si crederebbe facilmente, dicendo, che mangiauano la carne, e le ossa del lor Dio.

Haueua il Demonio contrafatto anche il Sacramento della Confessione. Perche nel Perù haueuano Sacerdoti deputati à vdir cõfessioni, in forma di Penitentieri maggiori, e minori; e con casi parte concessi à tutti, parte riseruati à i superiori. Teneuano per peccato graue il tacer qualche delitto nella confessione: & se i Confessori se n'accorgeuano (e vsauano à tal effetto sottilegi, e altre cose tali) batteuano grauemente il penitente con vna pietra sulle spalle, sino à tanto che se ne confessaua. Si confessauano nelle loro auersità, perche stimauano che ne fossino cagione i lor peccati, & nell'infermità dell'Inga, si confessaua tutto'l popolo. I peccati de i quali si confessauano erano tutti attuali, & principalmente l'homicidio, il furto, l'adulterio, la malia, la irreuerenza uerso le Guache, la violatione delle feste, il dir mal dell'Inga, e'l non obedirlo.

L'Inga confessa i suoi peccati non à' Sacerdoti, ma al Sole, affin ch'esso li dicesse al Viracocha, e le perdonasse, e poi mettendosi in vn ruscello corrente diceua queste parole. Io ho detto i miei peccati al Sole: tu ruscello portali al mare, ouc restino per sempre sommersi.

Contrafaceuano ancora il misterio della Santissima Trinità: perche adorauano tre statue del Sole, e le chiamauano l'vna il Padre Sole: l'altra il Figliuol Sole: e la terza il Fratel Sole. e al medesimo modo haueuano tre statue del Chuchiglia, ch'è il Dio del tuono, e le chiamano co' medesimi nomi

Padre,

Padre, e di Figliuolo, e di Fratello. Come contrafacessino le religioni, e i uoti della pouertà, castità, obedienza: l'habbiamo detto di sopra.

I popoli di Santa Croce del Monte hanno casi, che impediscono il matrimonio contrahendo: e che disciogliono il già contratto: e che non separano il contratto, benche illegitimo, e mal fatto.

Il fine del Primo Libro.

DELLE

RELATIONI VNIVERSALI,

DI GIOVANNI BOTERO BENESE.

PARTE QVARTA.

Libro Secondo.

Delle disposition del Mondo nuouo all'Euangelio.

DIO nostro Signore, se bene egli con l'infinita sua possanza può dare ogni perfettione alle cose in un subito: come veggiamo lui hauer fatto in tanti miracoli co' quali egli rese l'andare à gli stroppiati, il vedere a' ciechi, e'l uiuere a' morti: nondimeno per l'ordinario si compiace di procedere soauemente, e di condurre l'imprese sue al loro fine per mezi cõueniẽti. Attingit a fine usq; ad finem fortiter: *pche niuna difficoltà lo può impedire.* Et disponit omnia suauiter: *perche non usa forza, nè uiolenza alcuna; ma di passo in passo conduce le cose alla loro perfettione con facilità, e con ageuolezza merauigliosa.*

Conduce l'anno dell'Estate all'Inuerno; ma con la piaceuolezza quinci del la Primauera, quindi dell'Autunno.

Nec res hunc teneræ possent præferre
Si non tanta quies inter frigusque caloremque
Iret, & exciperet cœli indulgentia terras.

se mi

se miriamo alla dispositione della natura, trouiamo, ch'ella sale dalla terra al Cielo, per li corpi mezani dell'Acqua, dell'Aere, e del Fuoco, che si vanno à poco, à poco assottigliando, fin'à tanto, che arriuano al sommo dalla tenuità. Mette tra gli elementi, e le piante, i marmi, e i metalli, che hanno non so che ombra, & sembianza di uita, quanto al crescere: tra l'herbe, e gli alberi interpone gli arbusti, che son più di quelle, ma meno di questi. Tra le piante, & gli animali framette le sponge, e l'herba, che si chiama uiua, che tu non sai se si debba chiamar pianta, ò animale. tra gli animali, & gli spirti misce lo huomo, composto di corpo, & di spirito.

Considera il moto de gli animali, nel mare alcuni stanno attaccati a i sassi, e sono per ciò immobili: da questi per mille mezi di moti uarij, & diuersi arriua al Delfino, & al Tuberone, pesci d'inestimabile prestezza. Nella terra alcune bestie sono di moto tardissimo, come quella, che i Portoghesi chiamano perciò, Pigritia grande di corpo, di color bigio, di faccia simile à una donna, con le braccia lunghe, & adunche. quindi, per mille uarietà di mouimenti mezani, giunge alla leggierezza delle Zebre, delle Tigri, & de i Pardi.

Dall'altra parte alcuni si muouono, senza alzarsi da terra, come le lumache: altri s'alzano, ma poco, come le serpi, e i mille piedi. alquanto più i quadrupedi, passano innanzi i bipedi, parte senza ale come l'huomo, parte con ale, come gli uccelli: e tra gli uccelli alcuni seruono dell'ale non per uolare; ma per correre, come gli struzzi: altri uolano, ma per piccolo spatio: altri hãno per loro habitãza la terra, altri l'aere, altri hor l'vna, hor l'altro; ma più quelli, che questo: altri al contrario più questo, che quella: altri non conoscono altro paese, che l'aere, come la Manucodiata, uccello, che non ha piedi: per ciò non si può fermare in terra; ma in luogo loro la Natura le hà dato due neruetti su la schiena, co'quali si attaccano, & si sospende, quando uole riposare, a i rami de gli alberi. Tra gli animali acquatili, & terrestri ui sono quelli, che uiuono, hor in acqua, hor in terra: tra gli acquatili, & gli aeri, quei che menano la lor uita hor nell'uno, hor nell'altro elemento, & in particolare il pesce, che i Castigliani chiamano uolatore. Considera le uoci de gli animali. alcuni non hanno uoce alcuna, come i uermi: altri non han uoce, ma fischio: altri han uoce, ma uniforme, & distinta, come i buoi: altri non solo formano uoce, ma anche canto, come gli uccelli: & in particolare il Lusinguolo: alcuni imitano anche il parlar dell'huomo, di cui è proprio il ragionare. Ma non è cosa, oue meglio si conosca la soauità della diuina dispositione, che il corso del Sole, & i mouimenti delle sfere celesti. Dio fa correre il Sole da Leuante à Ponente, ma, affin ch'egli non consumi con la uehemenza del suo ardore la natura, li fa fare un uiaggio obliquo. Fa correre il primo mobile

con

con un'impeto tanto rapido da Leuante, à Ponente.

Che aggiunger no'l può stil nè ingegno humano.

Ma affin che non aggiri, e non porti seco uia ogni cosa, lo tempera prima co'l moto contrario del Ciel stellato, e poi con quello della trepidatione: proprio della ottaua spera. Ma noi ci siamo intertenuti souerchio nelli ameni campi delle considerationi naturali con piacenolezza non minore Dio gouerna, e conduce il legnaggio humano alla perfettione. Concioſia cosa, che uolendo'lo egli condurre dalla miseria, nella quale esso precipitò per il peccato d'Adamo all'altezza dell'Euangelio, l'essercitò prima molti, e molti anni nella breue, e semplice legge della natura. Vi aggiunse a' tempi d'Abramo il precetto della Circoncisione. Seguì la legge di Mosè. Destò poi gli Profeti, che predissero la uenuta del Messia: il tempo, e'l luogo, e la uita, e la morte, ch'egli douena patire: e non contento di ciò, fece che San Giouanni Battista il dimostrasse co'l dito. Non è questa destrezza marauigliosa, soauità inenarrabile, con la quale Dio amministra, e gouerna, senza mescolamento di forza, e di uiolenza la Chiesa sua? Ma per uenire all'intento nostro, dalla predicatione de gli Apostoli in quà, niuna cosa è stata più grande, e più ammirabile, che lo scuoprimento del Mondo nuouo, e la conuersione di quelle genti alla nostra Santa Fede. A una mutatione tanto grande, e tanto eccelsa Dio dispose i popoli della nuoua Spagna, e del Perù, e gli altri in più modi. Primieramente, si come egli per ageuolar la predicatione Apostolica, pacificò per mezo d'Augusto Cesare il Mondo sotto l'Imperio Romano: così ordinò, che l'Euangelio passasse a quest'altro Mondo, quando l'Imperio dell'Inga nel Perù, e de i Messicani nella nuoua Spagna era arriuato al suo colmo, come habbiamo dimostrato al suo luogo. Ma, che seruiti (dirà alcuno) portà alla propagation dell'Euangelio l'ampiezza dell'imperio? molti, e importanti. Primieramente sotto un gran Monarca fiorisce ordinariamente la quiete, e la pace.

——— Ferro, & compagibus arctis.
Clauduntur belli portæ. Furor impius intus.
Sæua sedens super arma, & centum vinctus, ahenis.
post tergum nodis fremit horridus ore cruento.

e la pace apre l'entrate, e i porti de' Regni, e le porte delle Città a' commertij, a' traffichi, alla scambieuole communicatione delle genti: e per consequenza alla dilatione della parola, e del nome di Dio. Con la pace fiorisce la dottrina, e la uirtù, e la ciuiltà, e la politia, i buoni costumi, & le arti atte à render l'huomo più piaceuole, e più hospitale, mansuetto, e domestico, ch'egli senza quelle, non è. Non è cosa, che più conuenga à Dio, che la pace. Onde in San Paolo si legge e Pax Dei: e Deus pacis: e ipse est pax nostra. molto dunque importa alla predicatione dell'Euangelio della Pace, la grandezza del-

l'Imperio,

l'Imperio, alla quale suole communemente esser congiunta la pace questa cagione nella Chiesa primittiua i Christiani pregauano assiduamente Iddio per la conseruatione dell'Imperio Romano, per l'ageuolezza, ch'egli recaua all' intento loro, ch'era l'esecutione di quel Precetto,

Prædicate Euangelium omni creaturæ.

All'incontro la moltitudine de' Prencipi reca seco disunione, e discordia; onde procedono rõpimenti di guerra, e spargimenti di sangue, distruggimenti di Città, e di popoli. E che si può far di bene con la guerra, rouinatrice de gli huomini, sbandeggiatrice della virtù, rompitrice della fede, discacciatrice della Religione, atterratrice de' Tempij, conculcatrice delle cose Sacre? O che conuenenza può essere tra lo strepito dell'armi, & l'annuntiatione dell'Euangelio, tra gli ordini delle battaglie, & l'Euangelio della salute; tra la perturbatione, che porta seco la guerra, e la tranquillità, che ricerca la parola d'Iddio?

L'altro aiuto, che la grandezza dell'Imperio apporta all'Euangelio, si è la communanza della lingua. Conciosia cosa, che insieme col Demonio si diffonde anche la lingua de' vincitori. Così i Greci nell'Asia, i Romani per tutto, gli Arabi nell'Africa, & in tutto Leuante, i Portogheſi nell'India hanno il lor Idioma dilatato.

Hor nel Mondo nuouo la lingua Messicana mille leghe, altretante la Cuzcana si dilattaua. Imperoche li Re del Messico, come quei del Perù ancora, nõ attendeuano meno à distendere i confini della lingua loro, che dell'Imperio: e se bene nell'una, & nell'altra Prouincia si usano molte lingue particolari, & molto differenti tra se, e varie; nondimeno quella del Messico (chè bellissima, e ricchissima) è commune à tutta la nuoua Spagna, & quella del Cuzco al Perù, come tra noi la Latina, e tra Turchi la Schiauona in Europa, e l'Arabà in Asia. Si che quelli, che han carico d'Euangelizare, basta per essere in un paese lungo tre mila miglia largo trecento, imparare una sola lingua, oue altramente non sarebbono bastate dieci, ò venti. Oltra alle sudette due lingue, ue ne sono anche alcune altre, che s'intendono per più paesi. Come è la Gorgotoca, & la Chanense; ma niuna è più vniuersale, che la Vara.

Questa si parla per tutto il Paraguay, e per tutto il Brasil. l'intendono gl' Icatini, e altre genti innumerabili dello stretto quasi di Magaglianes sino à santa Marta.

Il terzo aiuto, che nasce dall'istesso fonte, si è, che la grandezza dell'Imperio congrega i popoli sparsi quà, e là, in un luogo. Perche conuiene sapere, che nella nuoua Spagna, e nel Perù i popoli, prima, che fossino da' Cuzcani, da' Messicani soggiogati, e recati sotto la lor Monarchia, uiueuano come fiere, senza capo, senza leggi, senza communità. Ogni uno s'acconciaua, oue li tornaua commodo, e là menaua la vita con la sua famiglinola. Così uiuono ancor

ror hoggi i Floridani, parte de' Cicimechi, i Brasili, i Varai, mutano facilmente habitanze, e passano di giorno in giorno da un luogo à un'altro con le loro bisogne, che sono quasi nulle. Onde, se prima non s'inducono à uiuere insieme, e à fermar le lore stanze, non si possono nella legge di Dio addottrinare. Hor li Re del Messico, e del Cuzco liberarono di questa fatica, & trauaglio i Predicatori della verità Christiana. Perche per poter più facilmente gouernare, e più ageuolmente disponere de' popoli conquistati uollero, che uiuessino insieme, e che per ciò fabricassino Terre, e Città Ma in questa parte la nuoua Spagna auanzaua di gran lunga il Perù; perche qui toltone il Cuzco non si uedeua popolatione, che meritasse come di Città: ma là ue n'erano molte, come Messico, Tescuco, Tlascalà, Sinsona.

Finalmente la grandezza dello Stato, e del Demonio, di rozò, con la forma del gouerno, e disgrosò la materialità, e la barbarie de' popoli. Conciosia cosa, che le corti ripuliscono i costumi, e assottigliano le arti: suegliano gl'ingegni, e maturano i giuditij: e la varietà della conuersatione affina la prudenza, & arricchisce l'animo d'infiniti nobili ammaestramenti. I popoli del Perù uiueuano prima per le balze delle montagne, nudi, rozi, bestiali: mangiauano ciò che la terra produceua, e anche carne humana. Sotto l'imperio dell'Inga appresero, con la ciuiltà, diuerse arti. Lauorauano, e coltiuauano i terreni; seminauano, raccoglieuano, e riponeuano i lor grani, legumi, e radici. Attendeuano alle minere d'oro, d'argento, e di rame: alleuauano grossi armenti, e greggi d'animali: li tosauano, e teneuano conto della lana: fabricauano tapeti, e panni, co' quali non solo si uestiuano; ma s'adornauano ancora; fabricauano terre, e casamenti d'importanza Tempij, e Castelli. Haueuano Tempij, Sacerdoti, e Sacrificij, diuisione di gradi, e distintione di sangue; forma di Giustitia, e di ragione, maniera di leggi, e di Statuti Ma fuori di quei confini ogni cosa era piena di fierezza, e di crudeltà, e di disordine, e di confusione. ui si uiue ancor'hora senza fermezza d'habitanze, senza forma di gouerno, e la più parte di quelle genti non sà numerare se non sino à cinque. quel che passa cinque il dicono Borio, sia dieci, sia cento, ò più. Hor sotto un gran Monarca i popoli si raffazzonano, e si ripuliscono; e si essercitano nell'humanità: i Superiori per saper gouernare, i sudditi per saper ubidire, e mettere in essecutione quel che lor uien cõmandato e à Prencipi tornar bene introdurre ne gli Stati loro le arti per cauarne utile, e cõmodo, e di fauorire le virtù, per essere seruiti con più grandezza, e decoro. e la posanza, si come desta i Prencipi à pensieri generosi, e da alte imprese; così eccita anche i sudditi ad essequirle, e à metterle in effetto. Perciò ueggiamo, che le arti d'ogni sorte nõ fiorirono in Grecia mai tanto, quanto sotto Alessandro Magno, nè in Roma, quanto sotto Augusto Cesare. Crebbero con la grandezza del Dominio le arti, e le industrie, le scienze, & gli studij. Perche si come l'herbe non possono uer-

uerdigiare, e fiorire ne gli alberi nobili fruttificare i luoghi alpestri, e sassosi e più acqua, e d'humore.

Che gentil pianta in arido terreno.

Par che disconuenga.

così gli essercitij honorati nè si possono introdurre, nè si mantengono se non sotto l'ombra, e'l fauore di Prencipi grandi, e di molto potere e quindi nacque la merauiglia d'Enea quando la potenza, e la ricchezza di Didone mutaua gli Adiuari in Palazzi, e le Capanne pastorali in magioni regie.

Miratur molem Aeneas, magalia quondam.

Miratur portas, strepitumq; & strata uiarum.

Hor non è cosa alcuna più aliena dalla dottrina Euangelica, che la saluatichezza de' costumi, è la crudeltà dell'animo. vdiamo Christo. Discite (*dice egli*) amo, quia mitis sum, & humilis corde. *in che maniera ci poteua egli insegnare più altamẽte l'humanità, e la piaceuolezza? vdiamo l'Apostolo.* Alter (*dice egli*) alterius onera portãtes. *& in vn'altro luogo,* Honore inuicem prȝuenientes. *ecco la somma della ciuiltà, e d'ogni gẽtilezza. Recò dunque giouamento grandissimo all'introdutione della Fede la pulitezza (quale ella si fosse) introdotta dal gouerno, e dall'Imperio de' Prencipi grandi nell'America: poi che tolse a' popoli della ruuidezza, e dell'asprezza, e li disposse alla mansuetudine, & piaceuolezza, che si ricerca nella uita d'un Christiano. hor che ciò così sia, il mostra chiaramẽte l'esperienza. Concioſia cosa, che la parola di Dio fece più frutto in un giorno nella nuoua Spagna, e nel Perù, che non ha fatto in molti anni nel Brasile, nella Florida, nella Cicimeca, ne gli Andi, e in altri paesi, oue non ha trouato le sudette dispositioni. Perche nõ ha bitando quelle genti insieme: non hauendo nè forma di gouerno, nè Prencipe fermo, a cui prestino ubidienza: sono come terreni abbandonati, e affatto incolti, aridi, e sassosi, oue la parola di Dio nõ gitta radice, nè frutto. Egli è cosa malageuole il rendirli capaci della dottrina Christiana: ma molto più il mantenerli in essa. Chiara cosa è, che i Brasili non si conseruano lungamente nella fede se nõ uicino a' Portoghesi. Lungi da loro ritornano, per l'inclinatione della natura, e dell'usanza, e per la forza della pratica de gli altri, facilmẽte al uomito Et perciò i Religiosi che ui attendono, non li giudicano ordinariamẽte atti al Batteſimo, se non ò in qualche gagliarda malattia, o nell'ultima uecchiezza: perche allhora le passioni, che li combattono, stanno per la fiacchezza della natura, più chete, e più sedate: è offuscano lor meno il lume dalla ragione, e'l corso dell'intelletto: e le prattiche pericolose si tengono lontane. il medesimo si deue dire de' Cicimechi, e di simili altre generationi.*

D'alcune altre dispositioni.

LE sudette cose facilitarono la predicatione, e la conuersione dell'America quasi estrinsecamente. diciamo hora alcune altre dispositioni più intrinseche, e più nine.

La prima fu la grauezza dell'Imperio, e del giogo delli Rè. Concioſia cosa che l'Inga del Perù, e li Rè del Messico caricarono tanto la mano sopra i lor sudditi, che non li trattauano come huomini, ma come bestie; & essi non uoleuano essere honorati, come Prencipi, ma adorati come Dei. Le grauezze poi, e carichi si potrāno intendere dalle cose seguenti. Il nuouo Inga non hereditaua cosa niuna della mobilia, e del tesoro del suo anteceſsore; ma gli era neceſsario far casa da se, e prouedersi d'oro, d'argento, di panni, e del resto senza impiegare le cose del defonto, destinate tutte al mantinemento della Graca, Capella, Famiglia del Re morto, ch'era subito messo nel numero delli Dei. Li edificauano statue, e gli ordinauano sacrificij. la sua famiglia s'occupaua di generatione in generatione, in cerimonie, & in altri esercitij a honore di lui. Si che i sudditi erano continuamente affaticati in raccoglier oro, in cauar minere, in fabricar panni, & in accumular tesori, senza che i già accumulati fossino loro d'alcuno allegierimento.

Oltra à ciò, come i Giudei sotto i Faraoni non rassinauano mai di trauaglia re, & di fabricare attorno le Piramidi; e le altre imprese pazze di quelli Re così i popoli del Perù sotto l'Inga hora fabricarono Tambi, hora spianauano mōti, hora riempiuano ualli p far strade. Opere d'infinita fatica, e di estremo trauaglio. i Tambi erano come magazini grandissimi, fatti, quasi à ogni porta per tutto il Regno: oue si riponeuano le munitioni per le guerre, e uettouaglie per la corte, e per l'essercitio dell'Inga. e tra l'altre strade ue n'erano due fatte a mano, lunghe più di mille e cinquecento miglia; delle quali l'una correua per la montagna, l'altra per il piano. di quanto trauaglio fossino due strade tali si può stimare dall'asprezza delle rupi nē monti, e dalla profondità della sabbia ne' piani, e bisognò uincere l'una, & l'altra difficoltà, & molte altre senza uso di ferramenti, & senza bestie di soma, senza carri, senza argani, senza altri simili instrumenti, & aiuti, con la sola fatica delle braccia, e co'l sudor del volto. Et è cosa degna di cōsideratione, come quelle genti mettessino in opera pietre d'inestimabile grandezza, e le aßestassino eccellentemente nel le fabriche de' Tempij (massime nel Viracocca, e del Sole nel Cuzco) e dei Tambi, e de' Castelli senza uso d'acciaio, nè di ferro per cauar le pietre e limarmi dalle lor minere, e per lauorarli, e pulirli; come li tirassino quà, e là senza aiuto di buoi, o di caualli, o d'animali così fatti; come gli alzassino, e li mane giassino, aßestassino, e acconciassino a' lor luoghi, senza argani: come li firmassino, e un ßero insieme, senza geßo, e senza calcina. e con tutto ciò sono così pulitamente

litamēte lauora
glio inteſa. In m
tre lunghe trēta
ne sono delle ma
naco sia più ant

Hor egli è co
gliar sasi così g
altro d'alzarli,
ro, che l'esprime
gli Hebrei nell'
Non uoglio quì
no openione, ebe
pra alcune paro
d'alcun rileuo, ic
sindone, mentoua
Apostolice chia
anche sotto la car
si dipinge a' croci
stolica, ch'esi ch
naturali del Per
minima ombra d
gua Hebrea, non
do più tenace de'
nioni che i Giude
se, o con la conuer

Ma ritorniamo
poli del Perù l'ab
e per il buon ſucc
lui, e de' Caciqui.

Quando morì G
miglia, e sepol te
per vn certo diſpi
to, ne fece ammaz
Aiaquarcoca, ciò

La ragione che
ro (se massime le d
par lor di uedere
le loro più care p
miglie. Onde, cred
d'oro, e d'argēto, e

litamẽte lauorati, cosi acconciamente compostli, che non si può vedere cosa meglio intesa. In molti luoghi, ma particolarmẽte in Tiguanaco, si veggono pietre lunghe trẽtaotto piedi, larghe diciotto, grosse sei; e nel Castello di Cuzco, ne sono delle maggiori di assai fatte (secõdo alcuni, che vogliono, che Tiguanaco sia più antico dell'Imperio dell'Inga) à imitatione di quelle.

Hor egli è cosa molto più facile l'imaginarsi il trauaglio, e la pena di tagliar sassi cosi grossi, e spiccarli dalle mõtagne, e di cõdurli da vn luogo a vn altro d'alzarli, d'allogarli, d'incastrarli, d'agiustarli, senza interuento di ferro, che l'esprimerlo cõ parole. Si che non erano quelle gẽti meno stratiate, che gli Hebrei nell' Egitto. e si valeuano ancor essi della paglia nel far mattoni. Non uoglio quì lasciar di dire, che alcuni di molta letteratura, e giuditio hãno openione, che gli habittatori del Perù tirino origine de' Giudei fondati sopra alcune parole del 13. capo del 4. libro d'Esdra, che, per non mi parere d'alcun rileuo, io lascio: e sopra l'habito, ch'egli vsano, che sono la tonica, e la sindone, mentouate al 14. de' Giudici, e vsate da' Pittori nell'imagini de gli Apostoli: e chiamate da gli Spagnuoli nel Perù, camisetta, e mãta. Portano anche sotto la camisetta, ò tonica vn velo attorno i lombi, simile a quello, che si dipinge a' crocifissi. vanno discalzi, o calzati di certe scarpe, fatte all'Apostolica, ch'essi chiamano orette. Ma non mi par cosa verisimile, che se i naturali del Perù tirassino origine da' Giudei, che nõ rimonesse appò loro vna minima ombra di Circõcisione, o di cerimonia antica: non di nomi, non di lingua Hebrea, non di lettere, ò d'altra cosa cosi fatta. e pure non è gente al mondo più tenace de' riti, più osseruante delle cerimonie, più ostinata nelle sue openioni che i Giudei. è nel Perù non era altra natione, che cõ l'arme li opprimesse, o con la conuersatione li corompesse.

Ma ritorniamo onde siamo partiti. Molto maggior grauezza era poi a' popoli del Perù l'obligo di dar i figliuoli loro, per esser sacrificati per la salute, e per il buon successo dell'imprese dell'Inga: e di sepilir se stessi nella morte di lui, e de' Caciqui.

Quando morì Guaynacapa furono ammazzate mille persone della sua famiglia, e sepolte con esso lui per suo seruitio nell altra vita. il medesimo Rè per vn certo dispiacere, riceuto da certi popoli, che habitano tra Pasto, e Quito, ne fece ammazzar venti mila, e poi gittare in vn lago, che fu per ciò detto Aiaquarcoca, ciò mar di sangue.

La ragione che ha mosso i Peruani à sepelir co' Prẽcipi loro le famiglie loro (e massime le donne più care) viue, e le richezze loro, dicono essere, perche par lor di uedere alcune uolte quelli, che già molti anni erano morti, andar per le loro più care possessioni adorni di quel, che portarono seco, e con le loro famiglie. Onde, credendo perciò, che nell'altra vita vi siabisogno di seruitù, e d'oro, e d'argẽto, e di uettouaglie, li mandano benissimo prouisti di tutto ciò.

Non era n'anco lieue il giogo delli Rè della nuoua Spagna. Motezma, che, fu l'vltimo, ordinò, che niuna persona plebeia il mirasse in viso, pena la vita. Quando era in viaggio egli e i suoi baroni andauano per vn palco, fatto à posta, e gli altri fuora, di quà, di là. Teneua diuersi palazzi, secondo l'occorenze da piacere, da lutto, da negotio. Haueua vn grã casamẽto con varij appartamenti pieni d'animali terrestri, acquatili, aerij d'ogni sorte, e per li pesci di mare, stagni d'acqua salsa, per gli altri laghetti d'acqua dolce, cõ vn seruitio inestimabile. Si che vna buona parte del suo stato era occupata attorno i suoi piaceri. Onde si è visto, che quelle genti per tante grauezze sono state prontissime alla legge di Christo per speranza di sollenamento, e di rimedio: e più, le più oppresse. Ma che diremo della grauezza del giogo del Demonio? Ne habbiamo ragionato di sopra trattando della Religione del Messico, e de' sacrificij, che vi si faceuano di corpi humani, i quali si ammazzauano con tanta crudeltà, e stratio, che non pare che'l Demonio cercasse tanto la morte di quegli infelici, quanto il dolore, e la pena della morte, e che di quella più, che del sacrificio si pascesse. E non lascierò di dire vna cosa notabile à tal proposito. I Sacerdoti de gl'Idoli, quando auisauano il tempo, e l'occasione, andauano à trouar li Rè, e i Prencipi, e lor diceuano, che li Dei si moriuano di fame, che si ricordassino di loro. Allhora i Prencipi si mandauano Ambasciadori l'vno à l'altro, e s'auisauano della necessità, nella quale li Dei loro si ritrouauano; e che perciò mettessino la lor gente in ordine per far giornata, e dar da mangiare a gl'Idoli. Così marciauano in ordinanza al luogo conserta-to, e quì s'azzuffauano insieme. Tutto il lor contrasto era di prẽdersi l'vn l'altro, e far quanti più prigioni poteuano, per sacrificarli. Si combatteua finalmente non per allargare i confini dello stato, ma per hauer copia di captiui per pasto delli Dei. E nel Messico non si poteua coronare il Rè, se prima non faceua qualche impresa, onde vittorioso conducesse vn gran numero di vittime. Parche questa vsanza di sacrificare i nemici presi in guerra, fosse anche apo gli antichi Latini. Concioſia cosa, che il nome di vittima viene à vincendo, & quel d'hostia, ab hoste; per che sacrificauano i nemici presi in guerra. Ma il sacrificare anche altri, che i nemici s'vsò in più luoghi. in Roma si sotterra per mano de' Sacerdoti, vn Greco, e vna Greca: e vn Gallo, e vna Galla, e si sacrificaua à Giouе Latiale con la morte di vn'huomo di mal affare in alcuni luoghi di Africa immolauano fanciulli à Saturno: nella Taurica Chersoneſo gli hospiti à Diana: i Galli hostie humane à Mercurio. Erano tanto grauati i Messicani, e oppressi da' Demonij per la crudeltà, moltitudine de' sacrificij, che da loro ricercauano, che non li poteuano più comportare: e non haurebbono però saputo oue voltarsi, se non s'appresentaua loro la luce della legge di Christo, piena di dolcezza, e di benignità, che essi, con merauigliosa prontezza d'animo riceuerono, e con somma caldezza

dezza abbracciarono. Quelli del Mecioacan hauendo inteſo la fama dell'Euangelio, e hauutone qualche ſentore, mãdarono incontamente ambaſciatori à Hernando Corteſe, che di quelli giorni haueua eſpugnato il Meſſico, pregãdolo, che lor mãdaſſe la ſua legge, e maeſtri, che la dichiariſſino, perche erano riſoluti di laſciar la lor legge, come intolerabile, e iniqua. Giuſepe Acoſta racconta per coſa autentica, che ſtãdo una uolta gli Spagnooli a uedere la Triagedia di quei ſacrificij diſpietati, un giouine, a cui haueuano cauato il cuore, e poi gittato lui a baſſo per il ſcaglioni del Tempio, (come ſoleuano) diſſe a gli Spagnuoli, Signori, morto mi hanno; il che partorì grandiſſimo horrore, e grãdiſſima compaſſione in loro. Si che molto à propoſito p quei miſeri, era quell'inuito corteſe di Chriſto Signor noſtro. Venite ad me omnes, qui laboratis, & onerati eſtis. & ego reficiam uos.

D'alcune diſpoſitioni procedute dalla malitia del Demonio.

ANche il Demonio, ſuo mal grado, diſpoſe in qualche maniera queſti infedeli alla fede, perche la ſapienza di Dio è tanto alta, e tanto profonda, che ſi ſerue, e indriza anche il male al bene, e riuolge le arti, cõ lequali il Demonio cerca di oſcurare il ſuo ſanto nome a eſſaltatione della gloria ſua, e à edificatione della Chieſa I maggiori miniſtri della fede Chriſtiana ſono quelli della imperſcrutabile Trinità delle perſone diuine, dell'inenarrabile Incarnatione, e della Sacroſanta Euchariſtia: eccedono queſti ammirabili ſecreti infinitamente, ogni lume di ratione, traualicano ogni diſcorſo humano ſormontano ogni intendimento Angelico.

Hor uolendo il Demonio per la ſua cieca arroganza, e ſuperbia contrafare, e competere in ciò con la maeſtà di Dio (come è ſuo coſtume) apparecchiò con gl'inganni il Mondo nuouo alla uarietà. I più difficili al ſenſo, e più duri capi della uita, e diſciplina Chriſtiana ſono la confeſſione de' peccati, e l'altre parti della penitenza. anche queſti furono al medeſimo modo facilitati, maſſime, che il Demonio ricercaua da quei miſeri aſprezze molto maggiori, che nõ commanda Chriſto a' penitenti, & non è meraniglia, perche il Demonio è boia, e carnefice dell'huomo; Chriſto medico, anzi padre. Quello cerca la rouina, e la morte; & queſto la ſalute, e la uita dell'anima Nõ vult mortem peccatoris, ſed magis vt cõuertãtur, & viuat. I Rè medeſimi della nuoua Spagna, quãdo prẽdeuano la Corona, e'l poſſeſſo del Regno, ſacrificauano à gl'Idoli il ſangue, che con acerbiſſimo dolore ſi tranauano dall'orecchie, dalle braccia, e da gli ſtinchi. Non uende il Demonio coſa niuna, ſe non a prezzo di ſangue, di dolore di uita. Auezzò anche quelle gẽti à una certa ſorte di po-

uertà, castità, obedienza, e di religione, e di clausura, come habbiamo dimostrato di sopra, con che i consigli Euangelichi non paruero cosa affatto nuoua. A proposito della Confessione nõ è cosa da lasciar quella, che raccõta l'Acosta nella sua opera del Mondo nuouo. Osacca è vna famosa Città del Giapone. Questa ha nel suo contado montagne asprissime, e di tanta altezza, che ui si veggono rupi, e balze di dugento braccia di precipitio, e di rouina. Fuor di queste rupi esce vna pũta oltra modo aspra, e squallida, che si chiama Sagenocono: la cui uista d'alto a basso, fa, senza altro, arricciar i peli, e tremar le carni a' peregrini, che ui capitano. In questa balza stà con strano artificio posto vn gran bastone di ferro, lungo intorno a tre braccia; che nella sua estremità haue attaccato un par di bilancie tanto grãdi, e capaci che in ciascuna d'esse ui può stare commodamente un'huomo a sedere. Hor qui i Goqui (che sono Demonij in forma d'huomini) fanno che i pellegrini, che da lonta nissimi paesi concorrono là in gran numero, entrino, à uno, à uno, in vna d'esse bilancie, e con uno ingegno, che si moue, mediante una ruota fanno uscir fuora il ferro, e la bilancia insieme. Si che ella rimane tutta in aere co'l peregrino assettato, e perche non ha contrapeso, cala sin'a tanto che l'altra tocca il bastone. Allhora i Goqui commandano al penitente, che si confessi, e che dica tutti i suoi peccati. e li dice con uoce tanto alta, che li sentono tutti i circostãti. A ogni peccato, che dice, cala un poco l'altra bilancia.

Si che hauendoli detto tutti, si pareggiano ambedue: e i Goqui, girando la ruota, ritirano dentro il bastone, e le bilancie è ciò fanno sin'à tanto, che hanno messo a quella proua, e parangone tutti i penitenti; Raccontaua questo vn certo Giapponese, che era stato sette volte bilãciato, e si fece poscia Christiano. Aggiungeua, che se alcuno di quegl'infelici lascia di confessarsi qualche peccato, ò non le dice appunto, come passò, la bilancia uota non cala: e se dopò hauerli fatto istãza, che confessi il tutto, egli persiste nel tacere, ò nel coprire il delitto, i Demonij dando volta alla bilancia, lo mandano in precipitio.

Ma è tanto lo spauento, e'l terrore di quel luogo, tanto il pericolo, e'l rischio nel quale ogn'vno si uede, che rarissima cosa è che non si confessino del tutto.

D'alcune predittioni della futura predicatione della Fede.

DIO Signor nostro per disponere il genere humano alla venuta di Giesu Christo, & alla predicatione dell'Euangelio, non solo diede i Profeti a Giudei, ma anche le Sibille a' Gentili (come insegna S. Giustino Martire, e un certo Hydaspe, mentouato anche da Lattantio Firmiano) che con tanta chiarezza pernontiarono la uenuta del Verbo eterno al mondo, la vita, e la morte sua,

te sua, che l'opere loro non pareuano predittioni di cose future, ma narratione di successi passati. Onde nelle persecutioni uietarono, pena la uita, a' Christiani il leggere i uersi delle Sibille, e i libri d'Hydaspe. Nõ lasciò il Signore il Mõdo nuouo senza aiuto cosi fatto.

Fu nell'Isola Spagnuola un Re detto Guarione X. Costui domandò da vn de' lor Cemi (cosi chiamato gl'Idoli (che li diceße quel, che douea succedere a quelle genti dopò la sua morte. Rißpose il Cemo, che non passarebbono molti anni, che uerrebbono a quell'Isola huomini, che andarebbono uestiti, e che portarebbono le barbe lunghe: per le cui mani sarebbono destrutti gl'Idoli, le cerimonie, i ritti, e l'antica loro Religione.

Nel paese, che confina co'l fiume della Plata, poco innanzi, che gli Spagnuoli, u'arriuassino, fu un Origuara, molto stimato per la sua buona uita, tra quelle nationi, il quale mosso (come si può credere) da spirito celeste, scorse tutte quelle contrade, annontiando la uenuta di gente, che insegnarebbe una nuoua Religione, e confortando tutti à riceuerla, e a lascare la puralità delle mogli. e affin che questa sua dottrina restasse meglio impressa nelle mẽti loro, le mise in certi uersi, ò rime, che si cantano ancora adesso.

In Acuzamil, isoletta uicina al Iucatan, si trouò una Croce alta due braccia alla quale i naturali soleuano ricorrere, come a cosa celeste, & diuina, massime ne' tempi di grande siccità per ottenere pioggia per li loro seminati.

Nel Mecioacã fu un Sacerdote di molta autorità, e riputatione tra quei popoli, che lor prediße, che fra poco tẽpo sarebbe loro riuelata la uerità; e (come si è inteso da più persone, che l'haueuano cognosciuto, e particolare da un che l'haueua seruito) menaua uita Christiana. Concioßia cosa, ch'egli celebraua il Natale, e la Resurrettione di Gießu Christo; e per attenderui con più di notione, e gusto, si ritiraua alcuni giorni innanzi, da' rumori, e da' negotij. Con che, e con altre opere cosi fatte, era salito in tanto credito, e in tanta openione di sãtità, e di dottrina, che le sue parole erano tenute in conto d'Oracoli. Si che molti di quelli, che haueuano hauuto la sua pratica, quãdo sentirono poi i predicatori dell'Euãgelio, diceuano, che non pareua loro d'intendere cose nuoue. e non si prestò s'intese dell'arriuo, e de' progressi di Hernãdo Cortese nella noua Spagna, che l'andò a ritrouare il Re medesimo del Mecioacã, e co'l fiore del suo Regno, e si fece uassallo dell'Imperatore; si battezzò, e ne ottene maestri della uerità Christiana, per l'ammaestramento de' suoi popoli.

Haueuano poi quasi tutti i popoli nella nuoua Spagna, e del Perù ferma openione dell'immortalità dell'anima, delle pene de' maluaggi, e de' premij dei buoni. Alcuni anche, come quei di Chicora teneuano, che dopò morte, l'anime si purgassino in certi luoghi freddißimi: e che poi passassino in contrade amenißime, oue menassino uita felicißima, e lietißima.

Haueuano notitia, benche oscura, e piena di mille fole, e quasi sogni, del

diluuio uniuersale, come anco della resurrettione de' morti. Onde, nel Perù, perche gli Spagnuoli mentre cercauano i tesori sotterrati co' Prencipi, distruggendo i Sepolcri, dissipauano le ossa de' morti, i naturali sentiuano di ciò grauissimo dispiacere, e supplicauano a non fare tanto oltraggio alle anime de' maggiori loro: perche stimauano che con quella dispersione d'ossa, s'impedisse la lor resurrettione.

Di diuersi prodigij, e occasioni, che facilitarono l'entrata dello Euangelio.

GLi Spagnuoli entrarono nella nuoua Spagna, e nel Perù in grandissima coniuntura, e con bonissime occasioni di allargare, e lo stato loro, e'l Regno di Dio, Cõciosia cosa, che nella nuoua Spagna il popolo di Tlascala, Città potentissima, allhora, e popolatissima, era in guerra co' Messicani, e per accrescere di forze, e di potere, si confederò con Hernando Cortese, che con l'aiuto, e'l concorso de' Tlascalani, conduße l'impresa cominciata a fine, e soggiogò il Messico nõ meno all'Imperio di Giesu Christo, che dell'Imperatore, di cui egli era Capitano. Ma s'erano già uisti prodigij mai più uditi, e accidenti meranigliosi, che per l'incredibile spauento, e cõfusione, cagionata nel Re Motezuma e ne' suoi spianarono in gran maniera i passi all'Euangelio. Nella Città di Cholola s'adorana un'Idolo famoso, che si chiamana Quezalcotal. Questo disse chiaramente, che uenina gente straniera all'acquisto, e al possesso di quei Regni. In Tescuco li Dei predissero al Re, che a Motezuma, e a tutto l'Imperio Messicano soprastauano grandissime calamità, e trauagli. Annontiauano le medesime cose i Maghi, e i Negromanti, con tanta smania, e rabbia di Motezuma, che li faceua mettere in prigione, e perche essi scampauano facilmente, e fuggiuano uia, egli imperuersando furiosamente, ne faceua morire le dõne, e i figliuoli. Riuolgendo poscia l'animo, e'l pensiero a placar l'ira delli Dei, commandò, che si cõducesse nella Città, una bella, e grã pietra, per farui sopra i sacrificij. ma benche fosse concorsa a questo effetto molta gente, & ui mettesse ogni sforzo, & potere, non la potero però mai mouere, non che tirare oue uoleuano, anzi, mentre s'ostinauano tuttauia nell'impresa, udirono una uoce, che pareua uscire dal sasso, il cui tenor era, che non s'affaticassino in uano, che non la mouerebbono mai. Inteso ciò, Motezuma diede ordine, che si sacrificasse là, oue la pietra si era fermata. Dicono adunque, che (queste cose si sono intese con diligentia fatta di ordine del Re Catolico, da persone di quei tempi, è uicine,) si sentì una uoce di nuouo. Non ui ho io detto, che non u'affatichiate in cosa affine, che ui disinganniate, io mi lascierò tirare vn pezzo, e poi mi fermerò di nuouo immobilmente: e cosi auenne, conciosiacosa, ch'ella

cadè

cadè alla pers
miero.

Apparue a
che si cominci
zo giorno, e qu
re da Ponent
male con tre t
sse dentro, o
l'dere, e con tu
però rimedio a
s'accendesse to
cominciò in vn
to impeto, e ter
voci lameteuol
gustie Ohime
ne, oue vi cõdu
due teste, che p
vccello della g
ste. Il misero in

Haueua que
me specchio. Qu
cielo, e le Stelle
do à rimirar lo
combatteua fier
traua. Di che co
essi, restati non
to alcuno di qu
s'appresentò à M
dadiero, e sempl
quila di grande
male, ò dispiacer
Signore, io ti ho
veder persona al
huomo, che stà q
sepolto in vn pro
li ardeua, second
to l'animo, il vill
tezuma. Tu dici
addormentato pr
trauagli egli è

cadè alla persine in vn canale d'acqua, e fu poscia ritrouata nel suo luogo primiero.

Apparue anche nel Cielo vna grãdimma fiamma in forma di Piramide, che si cominciaua à vedere uerso mezza notte, allo spuntar del Sole, uerso Mezo giorno, e questo spettacolo durò vn'anno. Videro di giorno chiaro trascorrere da Ponente a Leuante una Cometa simile alla coda longissima di vn'animale con tre teste al suo principio, s'abbruciò anche il Tempio senza che vi fosse dentro, o di fuora lume alcuno, nè si sentisse tuono, o si vedesse lampo nel l'dere, e con tutto che cõcorresse molta, e molta gente per ismorzarlo, nõ ui fu però rimedio alcuno. Pareua che l'incẽdio uscisse da'medesimi mattoni, e che s'accendesse con l'acqua, sin'a tanto che consumò ogni cosa. Il Lago ancor esso cominciò in vn subito, senza apparẽte cagione, a bollire, e a ondeggiare cõ tãto impeto, e terribilità, che ne andarono gli edificij vicini à terra. Si sentirono voci lamẽteuoli, come di dõna trauagliata grauemente, e ridotta à grãdi angustie Ohime figliuoli mici, che già egli è giũta l'hora della vostra distruttione, oue vi cõdurrò io, accioche nõ periate affatto? Si videro diuersi mostri con due teste, che portati innãzi al Rè, suanirono. I pescatori del Lago presero vn uccello della grandezza, e del colore della Grue, ma di fattezze non più viste. Il misero innanzi al Rè, e lo posero in gran confusione.

Haueua quello stranio animale nella cima della testa vna certa cosa, come specchio. Quiui riuolgendo Motezuma lo sguardo, vide a Mezo giorno, il cielo, e le Stelle; e ne restò tutto marauiglioso, anzi stupefatto, e poi ritornando à rimirar lo specchio, vide venire gente armata dalle parti di Leuante, che combatteua fieramente, e faceua strage grandissima di quelli, ch'ella incontraua. Di che contristato egli, & confuso fece ragunare i suoi Indouini. ma essi, restati non meno marauigliati, e stupidi di lui, non seppero render conto alcuno di quelle aparenze, e l'uccello disparue. In quel medesimo tempo s'appresentò à Motezuma vn cõtadino, tenuto da tutti in conto d'huomo verdadiero, e semplice: e li disse, come stando egli in cãpagna seminando, vn'Aquila di grandezza straordinaria lo leuò inauedutamẽte di peso, senza farli male, ò dispiacere, e lo portò in vna spelonca, oue egli sentì dire. Potentissimo Signore, io ti ho portato quà colui, che tu mi commãdassi. Allhora egli senza veder persona alcuna, sentì vn'altra voce indrizzata à lui; Conosci tu questo huomo, che stà quì steso su la dura? e guardando in terra egli vide vn'huomo sepolto in vn profondo sonno, con insegne reali, e con fiori, e con profumo, che li ardeua, secondo l'uso di quel paese, in mano, rispose dopò, ch'hebbe ricouerato l'animo, il villano, Altissimo Signore, Questo mi parcil nostro grã Rè Motezuma. Tu dici (li fu risposto) il vero: miralo come stà fuor di pensiero, e addormentato profondamente: e pur li sopra stanno grandi, e graui calamità, e trauagli egli è tempo, ch'esso paghi il fio delle molte, e graui offese fatte a

Dio.

Dio. Prendi quel carbone di profumo, che li arde nella mano, e mettiglilo al naso: e vederai, che non sente. e perche il contadino non haueua ardire di accostarseli, tornò la voce a dire, non hauer temẽza, ch'io sono molto maggiore di lui: e ti guarderò d'ogni male. Allhora, preso egli ardire tolse il carbone, e'l mise al naso di Motezuma, che non si mosse, nè si resentì punto. Horsù disse la voce, già che tu vedi, quanto egli stà fortemente addormentato, vallo à suegliare e racontali tutto ciò, ch'è passato. Et in quello istante, l'Aquila tornò à leuar di peso il villano, e'l riportò onde l'haueua leuato. Queste cose così mirabili si sono verificate tutte d'ordine del Rè Catolico (come io ho accennato di sopra) da' suoi Ministri.

Oltre à ciò è da sapere, che tra Messicani era openione, e voce, che nel tẽpo passato gli haueße abbãdonati vn certo grã Prencipe, detto da loro Topilcin, e che doueße ritornar à rinederli, e à raccõsolarli. Hor eßendo venuta nouà dell'arriuo di Hernando Corteße alla costa Orrientale della nuoua Spagna tennero, e dißero tutti, che senza dubbio, era cõforme alla promeßa, ritornato il lor grãde amico Signor Topilcin. Mandarono dunque a quella volta cinque Ambasciatori: persone di qualità, con molti, e ricchi presẽti. Queßi giunti all'alloggiamẽto de gli Spagnuoli, dißero loro, ch'eßi sapeuano, che il lor Signore Topilcin era lì di ritorno con esso loro: e che il suo seruitore Montezuma li mandaua à visitare, e à baciarli la mano.

Il Corteße valendosi di sì buona occasione, finse d'eßere il Topilcin: e come tale accettò i presenti, e'l compimento. Non si potena veramente desiderare congiuntura più à proposito per introdurre in quel paese l'Euagelio, e'l nome di Christo. ma par, che Dio nõ voleße, che la verità Euãgelica haueße per introduttore vna fintione: e che i peccati di quelle genti, massime l'idolatria, la crudeltà de sacrificij, e la superbia di Motezuma ostaßino à vn modo così quieto dell'alteratione di quelli stati Onde seguirono solleuamẽti, e ribellioni tumultuosißime, battaglie sanguinose, eccidij di Città, stragi d'Eßerciti dell'vna, e dell'altra parte.

Non minor occasione fu quella, cõ laquale gli Spagnuoli entrarono nel Perù. Guaynacapa Inga famoßißimo hebbe due figliuoli, Guacar, e Atahualpa (che i nostri chiamano Atebaliba) de' quali quello era succeßor legittimo di suo padre e come tale hebbe il poßeßo del Regno. Ma egli si moße contra l'altro fratello, e lo fece prigione. Di che attristatisi oltra modo i sudditi, e nõ hauendo forze da liberarlo, fecero (come soleuano nelle loro neceßità) vn grãde, e solenne sacrificio al Viracoca, supplicãdolo, che già, ch'eßi non haueuano forze per liberare l'Inga, lor Signore, dalle mani de nemici, voleße egli mãdar gente dal Cielo, che lo liberaße. Stando in grande speranza d'eßer eßauditi, ne nuoua, che certa gente straniera, arriuata per mare al Perù, haueua rotto, e sconfitto Atebaliba in Cassamalca, e fattolo prigione.

Onde

Onde stimando, che questa gente (era Francesco Pizzarro co'suoi cõpagni) fosse giunta là in virtù del gran sacrifitio fatto da loro al Viracoca, gli chiamarono Viracochi, nome, che resta ancor hoggi a gli Spagnuoli, come a gente discesa dal Ciclo, è mandata da Dio. Si che, si come Dio aprì la porta a gli Spagnuoli nella nuoua Spagna con la discordia trà il Rè di Messico, e la Republica di Talascala, e all'Euangelio con tanti prodigij, auenuti mentre Regnò Motezuma: così l'aprì nel Perù con la discordia trà i figliuoli di Guaynacapa, e col successo del lor sacrifitio, per lo quale gli Spagnuoli furono stimati figliuoli di Dio, e huomini discesi dal Cielo.

Delle buone qualità de'conquistatori del Mondo nuouo.

NOn sarà fuor di proposito, che noi diciamo anche qaattro parole delle buone qualità di quei primi couquistatori dell'America, affin che s'intenda, come eglino ancora concorressino, per la parte loro, non solo all'ampliatione dell'Imperio del Rè Cattolico, ma anche alla conuersione de gl'Infedeli al distruggimento dell'idolatria, e del Regno del Demonio. Giouarà ciò per essempio a' Capitani moderni, tra quali regna vn'opinione, indegnissima del nome Christiano, che non si possa seruire insieme a Marte (come essi dicono) ea Christo, & essere buõ soldato, e buon Christiano come se fosse mai stato al mondo miglior maestro delle virtù proprie del soldato (che sono la tollerãza, e la fortezza) che Christo Sig. nostro, ò altri habbia proposti maggiori premij alla prodezza, e al valor, o pene alla viltà dell'animo, e alla dapocagine. Regnũ Cęlorũ *(dice egli)* vim patitur, & violẽti rapiũt illud. *e che fortezza fù mai più eccelsa, e più memorabile (per nõ dir nulla de' Martiri) che ella delle uerginelle Christiane? Nõ superarono elle ogni furor de tiranni, ogni immanità di carnefici, ogni esquisitezza di tormẽti? Ma che soldati furono mai più cari aggiosi, o più sãti che la legione de' Christiani, che per il suo meraviglioso ualore, fu da' Gentili medesimi detta fulminea? che Imperatori furono mai più eccellenti.*

Pietate, vel armis.

che i Costantini Magni? che i Theodosij Magni? che i Clari Magni? che Condottieri d'eserciti auanzarono mai in ualor d'armi, in brauura, in ferocia, in prodezza, e ĩ ogni parte della militia gli Alfonsi, i Ferdinãdi Rè di Spagna, i Gottifredi Rè di Gierusalemme, huomini religiosissimi? La religione, e la pietà Christiana accresce l'animo, non l'indebolisce, con la grandezza del premio, ch'ella appone, a i cõbattẽti in causa legitima e giusta: perche s'ella è giusta, io confesso che la legge di Christo torrà l'animo (questa è la sua eccellenza) e le forze al soldato, come al ladro, all'assassino, al micidiale, al traditore,

ma

ma io non posso a bastanza detestare questa razza d'huomini, che in mezo della Christianità fanno professione di politica empia, e di militia pagana; e tanto par loro di mostrar più bell'ingegno, quanto ne i discorsi loro dimostrano di essere più Gentili, che Christiani.

Quod genus hoc hominũ ? quæue hunc tam barbara morẽ
Permittit patria?

Ma concludiamo questo discorso cõ un atto commemorabile nõ meno per pietà e zelo, che per ardimento, e prodezza Christiana. Alarmi fu un Trẽcipe Mahomettano, signor della Città di Tarso, e di buona parte della Caramania. Questi, hauendo messo insieme una moltitudine infinita d'Arabi, assaltò con gran rouina le prouincie uicine dell'imperio. Gli si fece incontra cõ forze molto inferiori Andrea Scita, Capitano di Basilio Imp a cui egli scrisse vna lettera empia, e piena di minaccie, e di bestemmie, e al fine concludeua, che s'egli ueniua con esso lui a battaglia, nõ lo liberarebbe dalle sue mani il figliuolo di Maria. Non si può esprimere in quanto sdegno meritamente montasse Andrea: e non istimando di poter meglio uendicar l'ingiuria fatta a Giesu Christo, che con l'assistenza dell'istesso Christo Signor nostro, prese la terra di quel l'empio, e attaccandola a una imagine della Santissima Vergine, se ne seruì di stendardo nella battaglia, il cui successo fu, che Alamir restò rotto, e sconfitto, e fatto prigione, e con grãdissima gloria del Capitano Andrea, pagò il fio delle sue bestemmie. ma egli è tempo, che noi uegniamo a far relatione, come habbiamo promesso, de i primi cõquistatori dell'America: e cominciaremo da Christoforo Colombo, che ne fu non solo conquistatore, ma anco inuentore. nel che egli auanzò quante prodezze fecero mai gli antichi heroi.

Christoforo Colombo.

NOn fu mai huomo che mostrasse maggior costãza d'animo, che Christoforo Colombo: perche egli perseuerò nella risolutione d'entrare in una impresa, stimata da molti pazza, da molti impossibile, disprezzata da'Portoghesi, menata in lungo da Inglesi, tenuta in poco conto dal Re Catolico, con tanta fermezza di animo, e con domandar partiti tanto honorati, e uãtaggiosi per lui, e per li suoi posteri, come s'egli hauesse hauuto in pugno, non in pensiero lo scoprimento, e l'acquisto del Mondo nuouo. Fu la sua proposta contradetta in Portogallo da un Dottor Galzadiglia, e da un certo Roderico, di gran credito in Cosmografia. Non tralasciò però egli l'impresa, nè si perdè di animo, sapeua che le cose eccellenti recano seco molte difficoltà.

Rade uolte aduien, che ad alte imprese
Fortuna ingiuriosa non contrasti.

è proprio delle corti hora p malignità attrauersare, hora per inuidia oscurare

la

la virtù, e i generosi pẽsieri altrui. Hor il Colombo escluso dal Rè Alfonso V. e da Giouanni I I. di Portogallo, venne à Palos di Moguer, oue conferì li suoi pensieri con F. Giouanni Perez di Marcena dell'ordine di San Francesco assai intendente della Cosmografica alli cui conforti egli communicò la cosa cõ Duchi di Medina Sidonia, e di Medina Celi, padroni d'alcuni porti sù l'Oceano di Spagna. ma non era impresa questa da Duchi, ma da Rè potentissimi, e generosissimi. Hor non hauendo egli hauuto credito, nè ricapito presso quei prencipi, n'andò con lettere del Perez à F. Fernando di Talouera, confessore della Reina Isabella, alla corte di Castiglia, e v'arriuò l'anno 1586. Quiui egli, sostentato in gran parte, dalla munificenza d'Alfonso di Quintaniglia, contator maggiore, che l'ascoltaua volontieri, hebbe per suo mezo entratura con Don Pietro Gonzales di Mendozza, Arciuescouo di Toledo. con la cui auttorità (perch'egli era restato sodisfattissimo de' suoi discorsi, e appagatissimo delle sue ragioni (hebbe audienza dalli Rè Cattolici, che li diedero buona intentione. Ma essi erano tanto esausti per le spese fatte nella guerra di Granata, tanto poueri di denari, che la Reina Isabella, che abbracciò il negotio, e l'impresa, diede ordine à Luigi di Sãt Angelo, Caualiere Aragonese, che impegnasse parte delle sue gioie per la spesa (che non importaua però più di due mila scudi) ma il Sig Angelo rispose, che non era bisogno d'impegnar gioie, perch'egli riceuerebbe à gran fauore, ch'ella si seruisse de' suoi denari. Dõ Fernando figliuolo del Colombo scriue, ch'egli si partì due volte dalla corte di Castiglia per andare à far oferta dell'impresa al Rè di Francia, o d'Inghilterra. e già haueua mandato in Inghilterra Bartolomeo suo fratello. e dà l'honore d'hauer fauorita l'impresa a F. Giouanni Perez, e a Luigi di Sant'Angelo. Ma per dir qualche cosa delle sue qualità, che più fanno à proposito nostro, egli fu nel mangiare, e nel bere temperatissimo, nel vestir modesto, nel cõuer sare affabile, e graue insieme. Ne' digiuni, e nell'orationi, e nel dir l'vfficio Canonico haueua più del religioso, che del laico, era nemicissimo di giuramenti, e di bestemmie. il suo giuramẽto maggiora era, per S. Fernando. Le più irose parole, Vi dono à Dio. Non iscriueua cosa alcuna senza premettere queste parole cõ bonissimo carattere, IESVS cũ MARIA sit nobis in via. Osseruaua tanto religiosamẽte le feste, che non serpaua ancora, nè spiegaua vela in quelle. Da queste pochè cose si può comprendere agcuolmente, che questo personaggio, ch'è stato de' maggiori, che'l mondo habbia mai hauuto, fosse non solo Christiano e fedele, ma anche pio, e diuoto; e per ciò atto non meno à promouere la conuersione del Mondo nuouo, che a scopirlo, e a conquistarlo. Si partì egli di Spagna con tre carauelle, sopraui 120 persone in tutto, alli 3. d'Agosto dell'anno 1592. Scuoprì terra à gli xi. d'Ottobre, che fu l'Isola di San Saluatore vna delle Lucaye.

Fran-

Francesco Pizzaro.

IL Marchese Pizzarro hebbe qualità di soldato nõ meno ardito, e patiente, che modesto e graue, ilche oltra all'altre ragioni, credo ꝓcedesse perch'e gli passò all'impresa del Perù d'età già matura, e prouetta. Non sapeua leggere, nõ che scriuere: ma suppliua al difetto, e mancamẽto delle lettere la bontà del discorso naturale, e del giuditio, attissimo così al maneggio dell'armi come al gouerno de' popoli. Vestiua semplicissimamente cosa che arguisce grandezza d'animo Se non haueua altro che fare, spendeua il tempo in essercitij della persona: e portaua sempre al collo vn mantile per asciugarsi il sudore. e giocando alla palla (ch'era il suo intertenimento ordinario) non comportaua, ch'altri il seruisse; ma egli medesimo tolieua di terra la palla. Fu amoreuolissimo verso i suoi compagni, e creati. donaua assai, e con molta secretezza. nel che egli osseruaua benissimo quel ch'insegna Christo Signor nostro.

Nesciat sinistra tua quid faciat dextera tua.

Non haueua egli mira ad acquistarsi honore col dare, ma à souuenire alla necessità dell'amico. Hauẽdo inteso, che a vn soldato era morto il cauallo, egli messosi vn pezzo d'oro, che valeua cinquecẽto scudi, in seno, per fargliene vn dono di sua mano, uscì di casa con pensiero d'hauerlo a trouare al gioco della palla. Non comparendo colui, si fece intanto vna partita: e'l Marchese giocò per tre hore, senza leuarsi il saio per non mostrar l'oro, con grandissimo trauaglio. Venne finalmẽte il soldato. Allhora egli, trattolo in disparte, gliel diede cõ molta secretezza, dicẽdo, ch'egli hauerrebbe voluto darli tre volte più oro, anzi che sopportar il trauaglio, ch'egli haueua patito per la sua tardanza. e per far il bene secretamente, era merauiglia, ch'egli desse nulla per mano d'altri Fù così pronto ne' bisogni de gli amici, e così largo nel donare, che con tutto, ch'egli fosse stato ricco d'entrate, e di contãti al pari di molti Rè, nella sua morte à pena si trouò tanto ne' suoi beni, che si potesse sepelire. E non solo era cortese, e liberale col denaro, e con l'hauere, ma anche con l'opera, e con la propria persona. Auenne che valicando egli il fiume della Barrãca, vide, che la rapidità dell'acqua aggiraua, e portaua via vn suo seruitore Indiano. Non si mouendo altri per darli mano, e soccorso, il Marchese si lanciò dietro a lui a nuoto, e'l prese con grandissimo pericolo della vita, per li capelli, e'l trasse a riua. Tacciandolo poi alcuni capitani del pericolo, nel quale egli s'era messo rispose se loro, che non sapeuano quel che fosse il voler bene à vn creato. Usaua grandissima fedeltà nelle cose del Rè. Lasciaua di far molte cose, che gli erano lecite, per non dare sospetto. Teneua conto accuratissimo della facoltà reale. Si leuaua di sedia à raccoglier i granelli, e i minuzzoli d'oro, e d'argento, che mentre si misuraua il quinto per il Rè, cadeuano à terra, dicendo, che

quando

quando non haueße hauto altro mezo, raccoglierebbe con la lingua la facoltà reale. Ma non minor cura, e diligenza impiegò egli in quel, che spettaua al seruitio, e al culto di Dio, come mostrarono le fabriche del Duomo di Lima, e le Chieſe, e i Conuēti de' Padri di S. Domenico, e della Mercede: e'l molto, che egli diferì in ogni occasione a' religiosi.

Fernando Corteſe.

MAniuno di quelli, ch'hebbero parte nella conquista dell' America si può paragonare nè in ualor di guerra, nè in arte di pace al Marcheſe della Valle: niuno hebbe più cura della cōuerſione de' popoli, nè più zelo del la gloria di Dio Mostrò egli la braura dell'animo in distrugger l'armata, su laquale s'era cōdotto alla nuoua Spagna: per torre a' ſe, e a' compagni la ſperāza di ſaluarſi altramente, che cō uittoria, e con acquisto di quel paeſe. Lo mostrò nel Meſſico, quando non dubitò punto di far prigione il gran Motezuma, e di metterli i ceppi a' piedi. Lo mostrò i ſeſsata fatti d'arme, ne' quali si trouò con carico, e con auttorità di Capitano. Quanto poi al gouerno de' popoli, egli ottene da Carlo V. nell'anno del Signore 1522 che i Iuriſconſulti, per tema, che non iſtiraſſino i popoli, non haueſſino parte in quel Regno. Arrichì la nuoua Spagna di greggi, e d'armenti, l' arrichì d'herbe, e d'alberi nostrani, e ſemenze d'ogni ſorte. atteſe alle minere, acconciò le ſtrade per il traffico. Aiutò poi ſopra modo il progreſso della Predicatione, e dell' Euangelio. Domandò subito aiuto d'operarij da F. Franceſco de gli Angeli, Generale di S. Franceſco, e da F. Gracia di Loaiſa, Generale di S. Domenico, quello li mandò Frate Martino di Valenza, che con duodeci compagni arriuò al Meſſico l'anno 1524. queſto li mandò altri duodeci Padri due anni appreſso. Intanto egli rō peua per tutto gl' Idoli, rouinaua le chieſe loro; e commandaua a tutti i ſuoi Luogotenenti, che faceſſino il medeſimo nelle terre de i lor gouerni. E perche i popoli imparaſſino da lui la deuotione, e riuerēza, che ſi deue alle coſe ſacre, e a' miniſtri loro, baciaua l'habito a tutti i Religioſi: quando parlaua cō eſſo loro s'inchinaua ſino a terra, e tencua ſempre la beretta in mano. Commandò a gli altri Spagnuoli, maſſime a' principali, la medeſima uenerationе, e riſpetto uerſo le perſone Eccleſiaſtiche. Non fu mai in parte alcuna del mondo prē cipe di più riputatione, e auttorità preſſo i popoli, che il Corteſe nella nuoua Spagna: oue egli era ſtimato figliuolo del Sole. Hor ueggendo i Meſſicani, che un Capitano di tanto ualore, un perſonaggio di tanta eminēza, domato re del gran Motezuma, eſpugnatore del Meſſico, uincitore di tante battaglie, s'humiliaua, e s'inchinaua a Religioſi: uſaua con eſſo loro tanta riueren zi, e ſommeſſione, concepirono una ineſtimabile diuotiне uerſo la Chieſa, e le coſe ſacre, e nō è ſin al dì d'hoggi paeſe, oue la religione, e i religioſi ſiano in

mag-

maggiore stima, e uenerazione. Haueua il Cortese nel cuore quelle parole memorabile dell'Ecclesiastico. In tota anima tua time Dominũ, & sacerdotes eius sanctifica. Honora Deũ ex tota anima tua; & honorifica sacerdotes. Ma nõ uoglio già tralasciar, cõ molte altre heroi che uirtù d'un tãto heroe, la sua predicabile beneficenza uerso i poueri. Cõciosia cosa, che nõ contẽto egli di dare a' bisognosi quel che haueua, procuraua di dar loro anche quel che non haueua, pigliando denari a interesse per far limosina. e soleua dir ch' egli con quello interesse pagaua i debiti de suoi peccati.

Della prouidentia di Dio in dar l'acquisto dell'America a' Castigliani, e a' Portogheſi.

COsa degna di molta consideratione si è, che l'acquisto del Mondo nuouo toccasse alli Re di Spagna, e di Portogallo (a questi tocò il Brasile, a q̃lli il resto) e non ad altri. Conciosia cosa, che l'Inghilterra, e la Francia, che poteuano entrare con buone forze nell'impresa, e che fecero offerte larghissime al Colombo; ma senza frutto, sono poi cadute in tanti disordini in materia di Religione, che n'hanno grandemente trauagliato, e trauagliano tuttauia la Chiesa di Dio. e come i Caluiniani (heretici sopra quanti ne furono mai empij, e maluagi, nemici giurati della Chiesa di Dio, e del nome di Christo, esterminatori della religione, destruggitori dell'humanità) come dico, hauerebbono trattato quelle genti, oue nõ hauerrebbono ritrouato contrasto, poiche accõciano così mal queste one noi siamo? Il Colombo medesimo trattò lungo tempo con Alfonso V. Re di portogallo, e con Giouanni I I. ma indarno permise ciò il Signor Dio, perche l'impresa era di gran lunga maggiore delle forze di quel picciol Regno, occupato in tante altre importanti imprese nell' Africa, Etiopia, India, Malucco. e con tutto ciò Dio uolle per la sua religione, honorarlo con darli anche quella parte del Mondo nuouo, che si chiama Brasile, molto commoda, e opportuna.

Ma per titornare alli Re Cattolici, cioè a Don Fernãdo, e a Donna Isabella, non è niuno, à cui non sia notissima la lor pietà, cõ la quale intrapresero, e condussero à fin la guerra di Granata, cacciarono i Mori, e i Giudei, cõtra ogni moderna ragione di stato, fuor de gli stati loro: procurarono l'aumẽto della Fede e nell' Africa (della quale impresa li richiamarono le necessità della Chiesa, e di Giulio I I.) e nel Mondo nuouo. Mandarono a questo fine col Colombo l'anno 1500 diuerse persone religiose di ottima uita, e dottrina, Commisero a' lor Capitani, che nõ facessino cosa alcuna d'importanza senza l'auiso, e'l parere de' Padri. Ordinarono, che nõ potesse pasßare in quelle parti persona sospetta, ò di mala fama, nella Fede. Carlo V. poi seguendo la buona

mente

mente de' suoi antecessori diede autorità al Cortese di rimandar indietro i Christiani, che di nuouo erano venuti alla Fede, affin che non macchiassero in qualche modo la purità, e candidezza de' Neofiti. La Religione poi, e'l zelo del Re Filippo II. figliuolo, e successore dignissimo di Carlo, non ha bisogno d'esser commemorato da me. Assai fede, anzi euidenza ne fanno gli Arcieuescouati, e Vescouati instituti, i Conuenti de' Frati, i Collegi de' Preti, i Munisteri di Monache, i Seminarij di giouani, parte fondati con l'entrate, parte fauoriti con l'autorità, e oltra à ciò l'immunità date, e mantenute a gl'Indiani, l'audienze per il loro buon gouerno, l'Academie per l'addottrinamento, gli Hospedali per alliuiamento de le loro necessità, instituiti, ò aiutati. Manda di più ogni anno vn gran numero di Religiosi con grossissima spesa, per aiuto spirituale di quelle genti.

Dell'aiuto dato da i Sommi Pontefici.

ALessandro VI. hauendo inteso dello scuoprimento di tante Terre nuoue, e del buon'animo: che il Rè di Spagna mostrauano d'ampliarui, non meno il Regno di Dio che lo Stato loro, prima incaricò, e obligò essi Re ad attendere con ogni diligenza, e cura alla conuersione di quei popoli: e poi per animarli più à un'opera tanto eccelsa, e gloriosa, ne diede loro la conquista in quel miglior modo, che si potesse; e per troncare ogni occasione tra loro, e li Rè di Portogallo, le cui armate, e Capitani nauigauano anche all'hora l'Oceano Atlantico, diuise l'imprese dell'una, e dell'altra natione con la famosa linea della partitione; e per torre à gli altri Prencipi, che non haueuano hauuto parte nella spesa, e ne' trauagli dello scuoprimento, e ogni materia di guerra, vietò generalmente l'entrate ne' sudetti confini. E ben si conueniua, che queste due nationi, che con tanta effusion del sangue loro, haueuano maneggiato l'arme per tante centenaia d'anni contra i Mahomettani, per seruitio della Chiesa, e di Dio; e cacciato dai Regni loro i Mori, e i Giudei, senza hauer riguardo alcuno all'interesse, fossino remunerate con l'acquisto del Mondo nuouo, e dell'Indie, oue potessino felicemente continuare nell'impresa gloriosa della propagatione della Fede, e del nome di Dio.

Il fine del Secondo Libro.

DELLE

RELATIONI VNIVERSALI,

DI GIOVANNI BOTERO BENESE.

PARTE QVARTA.

Libro Terzo.

De'primi Religiosi passati all'America per predicarui l'Euãgelio.

HABBIAMO fin'al presente parlato di quei personaggi, che hanno aiutato la conuersione del Mondo nuouo con l'autorità, e co'l nome, ragioniamo hora di quelli, che ui hanno impiegato l'opera, e la fatica. Il primo Religioso, che passasse in quelle parti, fu il P. Biul Catalano dell'Ordine di San Benedetto, che viandò con dodeci Sacerdoti l'anno MCCCCXCIII. nel secondo viaggio, che il Colombo fece à quella volta. Questi si fermarono nell'Isola Spagnuola, e ne'contorni; oue attesero più à seruire gli Spagnuoli, che à gl'Italiani. Credo, che passasse, con questi F. Romano Heremita dell'Ordine di S. Gieronimo, di cui si fa mentione nella vita del Colombo. L'anno MDXXII. l'Imperator Carlo V. mandò di Fiandra al Cortese tre Frati di S. Francesco, un de'quali fu F. Pietro da Guanto, che s'affatticò cinquanta anni in insegnare a'fanciulli à leggere, e à scriuere e à cantare, in fabricar Chiese, e in instituir Seminarij con grandissimo frutto. V'arriuò poi l'anno seguente F. Martino di Valenza, con carico di Vicario del

rio del Papa, personaggio d'altissima virtù anzi santità: e menò seco vendeci altri Padri nell'Ordine di San Francesco. Seguirono l'anno 1526. dodeci Padri di San Domenico con amplissime facoltà concesse loro da Leon X. & da Clemente VII.

Nel 1527. giunse alla noua Spagna Giouanni Zumarraga Francisçano, huomo di bontà, e di virtù eccellente, e di vita essemplarissima. Morì Vescouo di Messico l'anno 1548. a cui successe Alfonso di Montuiar Dominicano. Giũ seui anche, in quel medesimo anno, F. Giuliano Garzes, Vescouo di Tlascalà, che attese alla coltura di quella vigna con gran zelo, e cõ essempio d'alta uirtù. E poi sempre andato crescendo e'l numero de gli operarij, e la conuersione de' naturali. Perche l'anno 1545. arriuarono nella noua Spagna ducento Frati di San Francesco, cauati da tutte le Prouintie di Spagna, e condotti da Frate F. Giacopo della Stora. Abbracciarono i Franciscani il paese, ch'è attorno il Messico. quei di San Domenico s'allargarono verso mezo giorno: quei di Sãto Agostino, che furono gli vltimi, verso il monte. I Frãciscani, si come furono i primi nell'impresa del Messico, così sono stati i primi in quasi tutte le Prouintie della nuona Spagna. Nel Mesciocan il primo, che v'annontiasse l'Euãgelio fu F. Martino di GIESV, con alcuni altri che si distesero poi in Salisco. ma F. Martino fu seguito da Pietro Carroboli, e da Martino di Gilberto Francese, pur dell'Ordine di S. Francesco. Questo vltimo morì ripetendo quelle parole. Paruuli petierũt panẽ: & non erat qui frangeret eis. Nella Prouintia di Nicaragua, non vi è, sino al dì d'hoggi, altra religione, che quella de' Franciscani. I medesimi furono i primi, che andassino in Siholla, i primi che scuoprissino il nuouo Messico, e che tẽtassino d'addomesticare i Cicimechi.

Ma tra i Padri di S. Francesco, che s'adoperarono in quei principij con essempio, e con edificatione particolare io non lascierò di mentouarne alcuni con molto maggior affetto, ch'altri non commemorarebbe le vittorie d'Annibale, ò di Scipione, ò anche di Alessandro, e di Giulio Cesare.

Il primo fu F. Martino di Valenza, che con humiltà, e toleranza, essempio di santissima vita essercitò l'vfficio di predicare, e di Vicario del Papa.

Alfonso di Scalona spese nella predicatione dell'Euangelio, per la nuoua Spagna, cinquanta anni: e fu il primo che annontiasse la verità Christiana in Guatimala: oue s'affaticò per lo spatio di sei anni sempre à piedi nudi: bẽche passasse settanta anni d'età.

Andrea dell'Olmo trauagliò tra'l Messico, e Panama 43. anni. Questi vestina vilissimamẽte: portaua sẽpre il cilitio sù la carne: viueua di herbe, radici, mahiz, acqua. Haueua del continuo in bocca quelle parole dell'Apostolo. Absit mihi gloriari nisi in Cruce Domini nostri Iesu Christi.

Francesco Ximenes ricusò il Vescouato di Tauasco, offertoli da Carlo V. Imp. come Antonio da città Roderigo, quel della nuoua Galitia, rifiutò, che

lo stimo molto più, che non si stimano communemente l'arti, con lequali altri arriuano à gradi simili di dignità, e d'honori ecclesiastici. E non sò chi merittasse maggior lode, ò questi Padri in non istimarsi atti, e capaci del carico Episcopale, ò l'Imperatore in far elettione d'huomini di tanta humiltà, e perfettione, à quel grado.

Alfonso di Molina trauagliò cinquanta anni in ammaestrare i popoli della nuoua Spagna nella dottrina Christiana.

Giacopo di Testera, che arriuò al Messico l'anno 1533. portaua attorno i misteri della fede dipinti in tela: e li dichiaraua per mezo d'un' interprete alle genti. bella in vero inuentione.

Angelo di Valezza, che fece cose grandi nella nuoua Galitia, portaua vna corazza di ferro sù la carne, e caminaua sempre à piedi nudi. Intendeua egli molto bene quelle parole dell' Apostolo. Castigo corpus meũ, & in seruitutem redigo, ne forte cũ alij predicauerim ipse reprobus efficiar. *Dall' altra banda il primo, che per cagione d'Euangelio entrasse nel Perù fu F. Vicenzo di Valuerde dell' Ordine di San Domenico, con titolo di Vicario del Papa, e di Vescouo di quel Regno. Ma fatta la conquista, Don Giouanni Solano fu fatto Vescouo di Cuzco, Don Hieronimo di Loaisa Arciuescouo di Lima, Frate Tomaso di S. Martino Vescouo di Plata. tutti dell' Ordine di San Domenico. ma celeberrimo tra loro fu Frate Tomaso, per il molto tempo, che egli stette nel Perù, per le molte Chiese fabricate, opere pie instituite, conuersioni fatte, massime nel Collao: per il molto studio, ch' egli pose, e fatica, che durò, in apprendere, & in insegnare ad altri la lingua Indiana.*

S'accõpagnarono co' Padri di S. Domenico quelli della Mercede. tra' quali fu di molto grido Francesco di Bobadiglia, che s'affaticò assai per la pace, tra Francesco Pizzarro, e Diego d'Almagro e le prime Chiese, che si fabricassino in Lima furono il Duomo, e vna de' Padri di S. Domenico, & vn' altra di quei della Mercede. Sopranennero poscia i Frati di S. Agostino, che han molti luoghi anche nel Popaian, e nel nuouo Regno di Granata. Sono poi passati al Mondo nuouo i Carmelitani scalzi, ma pochi. e intorno all' anno del Signore 1570. v' arriuarono i Padri Gesuiti, che si sono in breue tempo dilatati per la nuoua Spagna, e per il Perù, in quella hanno collegij nel Messico, nel la città de gli Angeli, in Vaxaca, in Guadalagiara, in Vagliadolit; nouitiato in Tepoztlan, residenze in Paquar, e in Vcracroce. Nel Perù hanno collegij in Lima, in Cuzco, in Potosi, in Arequipa, in Pace, in Quito: e residenze in Panama, e in San Giacomo vicino à Lima, & in Iuli terra grossa d'Indiani, ma scorrono da' suddetti luoghi, nelle Prouintie di S. Croce, di Tucuma, e di Paraguay. Tra l' altre industrie ritrouate, e poste in vso da questi Padri per facilitare tra gl' Indiani la dottrina Christiana, non si deue lasciar quella, che hanno messo in pratica nel Cuzco. Hanno quiui alcuni poueri ciechi, che

essi

essi sostentano con le limosine, di tanta memoria, che non solo sanno benissimo la dottrina Christiana, ma molte historie ancora, molti essempi, molte vite di Santi e cose tali: nelle quali ammaestrano gli altri, e à instanza de' curati rurali, uanno hora in questa, hora ĩ quella Parocchia à insegnar'a gli altri, quel ch'essi hanno imparato.

Che cosa falcilitasse la conuersione de gl'Indiani.

NOn fu mai paese, oue l'Euangelio facesse progresso maggiore, che nel Mõdo nuouo conciosia cosa che conuertiuano le Città, e i popoli intieri, e un Padre solo di S. Francesco ne battezzò in più anni intorno à quattro cẽto mila nella nuoua Spagna, e in cinque, o sei anni il numero de' battezzati montò chi dice à otto, chi a dieci millioni. Hor questo cosi grande, e cosi ueloce corso, anzi uolo della fede, fu non poco aiutato da' soldati. Conciosia cosa, che se bene non è cosa meno à proposito per l'introduttione della pietà, e della fede, che gli huomini di guerra, de' quali disse quel Poeta,

Nulla fides, pietatisq[illegible]is qui castra saquuntur.

e tra'l romor dell'arme n[illegible]ita la uoce delle leggi ciuili, non che dell'Euãgelio, tutto pieno di santita, e di mansuetudine: nondimeno (perche in questo modo non è cosa alcuna cosi dannosa, che non rechi alle uolte qualche utile: e le pecchie cauano dall'herbe amarissime la dolcezza del miele) la licenza de' soldati fu di molto seruitio a' Predicatori, per la distruttione de gl'Idoli e de' Tempij loro, che seguì nella nuoua Spagna, e nel Perù. La natura nostra è cosi fatta, che non può star senza religione, e senza luogo oue l'esserciti. egli è cosa più facile, ch'ella stia senza Sole se non ha notitia di religione uera, e santa, s'abbandona alle superstitioni. se le mancano luoghi sacri fatti a mano, cerca Dio ne' monti, o nelle spelonche. Hor gl'Indiani deditissimi al culto delli loro Dei, e per natura, e per consuetudine, essendo restati senza Idoli, e senza Guache; perche la furia de' soldati, e'l torrente della guerra haueua rotto, e abbattuto ogni cosa, andarono facilmente alle Chiese, e s'accommondarono a quella religione, alla quale erano inuitati, e confortati da i Predicatori Christiani. massime ch'ella era infinitamẽte più lieue, e più soaue che l'Idolatria passata. perche, si come un ruscello, se si troua serrata la strada ordinaria, uolge facilmente il corso in vn letto, che li sia sutto cauato di nuouo; cosi l'huomo non potendo fare il suo uiaggio solito, ne fa ageuolmente un simile, ò vicino. e gl'Indiani non hauendo più Idoli, ne Oratorij soliti, cambiarono senza molta difficoltà, ò retinẽza la uia della perditione con quella della salute, l'idolatria con la pietà, la seruitù de Demonij col culto di Dio. Nell'Imperio Romano nõ si spiantò l'idolatria prima dell'Imperio di Teodosio Secondo imperoche Constantino Magno, per non porgere a' Gentili occa-

sione di tumultuare, e di turbar la pace dell'Imperio, non commandò, che si ruinassino i Tempij delli Dei, ma che si tenessino solamente chiusi. Onde, se bene non si poteua sacrificare a gl'Idoli, non era però annullata l'idolatria, perche restauano in piedi gl'Idoli, e le case loro, benche serrate, s'andarono poi a poco a poco, si condo l'occasioni, rouinando hor quà, hor là fin'à tanto, che Teodosio, essendo mancato per il poco numero, e debolezza de' Gentili, ogni sospetto di romore, e di tumulto, commandò, che i Tempij de gl'Idoli fossino per tutto l'Imperio Romano gittati a terra, ilche auenne intorno a gli anni del Signore quattrocẽto e dieci. I Politici disputauo, se chi fa acquisti nuoui debba fare si fatte alterationi in un tratto, come fecero gli Spagnoli nel Perù, e nel Messico, ò a poco a poco, come gl'Imperadori Romani. La questione si può facilmente risoluere. perche ò tu entri nell'acquisto con gran vantaggio di forze, colquale tu resti superiore alle difficoltà, e a'contrasti; e allhora tu puoi sbrigarti in un colpo d'impaccio: e ridurre la somma delle cose a quel segno, ch'è più à proposito tuo; ò tu non hai forze molto gagliarde, e vantaggiose: e allhora tu, perche ti manca il potere, deui valerti dell'arte, e guadagnare co'l benefitio dell'occasioni e del tempo, quel che non puoi effettuare di presente cõ la poßanza. Il Turco, perch'egli entra nell'imprese con grandissimo uantaggio ordinariamente, e quasi souerchiaria, ottenuta ch'egli ha vna vittoria, e presa una Città, o anche vn Regno li dà senza metter tempo in mezo, quella forma, ch'egli vuole. spianta immantinente i Prencipi, e le case ò per preroga tiua di sangue, o per grandezza d'auttorità, eminenti. Toglie la libertà, e i beni a i popoli. conuerte le Città in casali, i palazzi in cappãne, le Chiese in moschee ò in stalle, i fondi, e i terreni in timarri. si rende finalmente padrone aßolulo delle persone, e delle facoltà. Ma i Prencipi Christiani: perche non entrano nell'imprese con tãta sperioritá di forze, e di potere, seguono l'altra uia, che ricerca più tempo, e più destrezza. Hor ritornando onde siamo partiti, gl'Indiani non hauendo più Idoli, nè Tempij, oue secondo il lor costume, corressino nella necessità, s'auiarono facilmente alle Chiese di Dio, che loro hãno mostrate, e abbracciarono senza molta difficoltà, la fede, che lor era predicata. Le Guache nel Perù furono rouinate p solo furor di soldati, e di guerra tra lequali famosissime erano quelle di Pacacama, a quattro leghe dalla Città delli Re, oue il Demonio daua da vn'oracolo, che vi era, risposte alle gẽti. Erane un'altra nel Cuzco, oue si vedeuano, come in vn Pãteon, tutti li Dei delle Prouintie, e nationi conquistate da gl'Ingbi, come ostaggi della loro fedeltà. V'erano nella medesima Città più di quattrocento altre Guache. Ma nella nuoua Spagna la rouina de gli Idoli, e delle case loro procedè nõ tãto a caso, e per vsanza di guerra (il cui proprio è distruggere, e cõsumare) quãto per prudenza, e zelo di Fernãdo Cortese, che la conquistò, che commandò a suoi Capitani, e Luogotenenti, che non lasciassino Idolo, nè Tempio alcuno in

piedi

piedi. Si che gl'Indiani non potendo andare, oue erano soliti, à far male, furono ageuolmente introdotti oue potessino far bene.

De gl'impedimenti, c'hebbe la conuersione de gl'Indiani.

HOr che noi habbiamo dimostrato le dispositioni, e l'ageuolezza con la quale Dio Signor nostro promosse la fede, e'l corso della predicatione nel l'America, fia bene ancora illustrare la virtù, e la costanza, zelo, e valore di quelli, che s'affaticarono in vna impresa di tanta eminenza, e alteza.

La cosa, che più d'ogni altra impedì l'edificatione spirituale del Mõdo nuouo, fu il basso concetto, che al principio s'hebbe della loro attitudine, e capacità. concioßia cosa, che parte per la pouertà erano velipesi, e disprezzati, parte per la rozezza de' costumi, tenuti in conto d'animali, e di bestie da soma, massime da' soldati, vsi à farsi la ragione con la violenza, e a valersi d'ogni pretesto, benche picciolo, benche vano, benche impertinente: e non mancauano di quelli, che non haueuano à caro, che si conuertissino, per non esser obligati a trattarli manco male, e ad hauer loro qualche rispetto. Pareua che giustificasi fino questo mondo di procedere cõ quegli infelici, i vitij, e i peccati veramẽte detestablli, ne' quali essi erano immersi, anzi sepolti, e principalmẽte la Sodomia, l'Idolatria, e l'Antropofagia. e la cosa passò tante innanzi, che per li sudetti tre vitij, furono dati per ischiaui i Caribi, ò Cannibali, che si debbano dire dalli Rè Cattolici. ma si allegrò poi questo bando, per consilio di Frate Tomaso d'Ortis, e d'alcuni altri religiosi, mossi da zelo sì, ma non secundũ scientiam, al restante della gente, anche con auttorità di Carlo V. Imperatore l'anno 1525. Onde la licenza, e insolenza de' soldati, ch'è di natura sua smisurata, veggendosi fauorita e portata dall'auaritia de' superiori, cõsigliati in ciò da persone religiose, vscì à guisa di vn rapido torrente, accresciuto infinitamente da pioggie, da neui dileguate, fuor d'ogni segno. L'auaritia è di natura sua irrationale, inhumana; e dispietata, e cruda: non la tengono à freno le leggi humane, non le diuine, ma la tema della morte, non dell'inferno: hor che farà ella ne gli animi de' soldati, alla cui discretione siano rimessi popoli imbelli, e di niuno potere? Non è fiera al mondo più indomita, e più crudele, che il soldato: hor che farà egli, oue lungi dal suo Prencipe, si vegga padrone, e signor d'ogni cosa? si che mancarono quelle genti in gran parte attorno le minere di Cibao, e nella pesca delle perle di Cubagua, e di Tiraquei, e in cercare gli smeraldi ai Santa Marta, e l'altre ricchezze di quel paese. Or parendo ciò cosa indegna, e di grauissimo carico à diuerse persone intelligenti, e di conscienza, parte scrissero sopra ciò, parte venute alla corte ne trattarono à bocca con l'Imperatore, e col consiglio dell'Indie.

Per la nuoua Spagna (oue per la prudenza, e moderatione del Cortese, le cose passauano assai meglio, che nel resto) si moße F. Francesco Zamarraga dell'Ordine di S. Francesco, mentouato di sopra da noi. trattò la causa cõ l'Imperatore, e ne ottene bonissima speditioni. Per la parte del Perù, oue i disordini erano maggiori s'adoprò efficacemente Frate Roderico Minaia pur Domenichino; venne à Roma, e tratto il negotio con Paolo III. e ne ottene vna Bolla a fauore de gl'Indiani. Hor hauendo l'Imperatore (ch'era d'ottima mẽte) inteso gl'inconuenienti, e disordini di quelli suoi stati, gli stratij, e mali trattamenti, che si faceuano a'naturali, desideroso di porui remedio, e di sgrauar l'anima sua cõ l'essequutione della Bolla del Papa, mise il negotio in cõsulta, nella quale interuennero homeni di bontà, e di dottrina eccellente. Col parer de quali egli finalmente ordinò l'anno 1543. Che niuno hauesse ardire d'impiegare gl'Indiani in cauar mettali, ò in pescar ple, ò in portar carichi, fuor che oue non si potesse fare altramente: e in quel caso fossino pagati della lor fatica seruitio. Che si tassassino i tributi, che gl'Indiani doueuano pagare a gli Spagnuoli: e che tutti i naturali, che per morte de gli Spagnuoli, che n'erano all'hora padroni, vacassino, restassero impediatamente vaßalli della Corona. Che i Vescoui, i Cõuenti, e gli Hospedali nõ potessino hauer vaßallaggio d'India. Con queste, e con alcune altre ordinationi, la causa si ridusse à termine, che gli Spagnuoli restauano tutti senza vassalli. il che cagionò rumori grandissimi, che proruppero poi in guerra, e in rebellione manifesta, c'hebbe per capo Gongalo Pizzarro: e fu ammazzato da'ribelli Blasco Nugnez di Vela Vicerè del Perù. Per acquetar tanti disordini, e scãdali l'Imperator spedì al Perù il Licentiato della Gasca, huomo accortissimo, e di marauigliosa sagacità, e del quale si poteua ben dire quel, che disse Salustio di Silla, Ad tegẽda cõ silia altitudo animi incredibilis. *Questo superò la forza cõ la destreza, e la brauura cõ l'astutia. ruppe in vn fatto d'arme i ribelli, e con la prigionia, e morte di Gonzalo, acquietò ogni cosa. Dall'hora in quà il negotio della religione (come anche quello del gouerno e reggimento de' populi) e col beneficio della pace, e quiete andato assai meglio.*

D'alcune occasioni, che gl'Indiani diedero de'lor mali trattamenti.

Perche di sopra habbiamo ragionato de' mali trattamenti de gli Spagnoli uerso gl'Indiani, raccõtaremo quì alcune cose per le quali essi diedero, di ciò occasione, ilche giouarà alla piena notitia della natura di quelle gẽti, e del successo della religione.

L'anno mille quattrocento nonãtadue Christoforo Colombo fabricò nella Spagnuola, stata scoperta poco prima, da lui, la Villa di Natale, alla cui guardia

guardia egli
nò in Castigl
to. In tanto
gliamo dire
sue terre: e p
dell'incendio
del Caciche G
da'nemici, e s
nabo, fatta la
bo, ch'era rito
sola restò tutt
te in oro, parte
seguirono tra'
fanti, uenti ca
dati.

Nella med
data intẽtione
oratoni, e i pri
nel proposito: n
che egli ui hau
spiccarono le im
lhora al gouern
le fatto formar
mente abbrucci

Cumana è u
Francesco l'an
uersione. ma l'a
anni loro, corser
batterono a terr
ti come si usa fa
le, e che pare, ch
ch'hebbero le ga
in Cubagua. Ma
giorni nascosto
tremando, e di fi
quell'arte e di p
e fuggire, a quel
consiglio di un c
mandato a quell
de' luoghi, e de' p

guardia egli lasciò Pietro d'Arana con 38. altre persone: & egli se ne ritornò in Castiglia à dar ragguaglio alli Re Catolici del suo uiaggio, e scoprimento. In tanto si mosse contra gli Spagnoli un certo Caunabo Prencipe, o uogliamo dire Caciche di qualche potere nell' Isola, e ne ammazò alcuni nelle sue terre: e poi uenuto alla fortezza, ui attacò fuoco. quei di dentro per tema dell'incendio affocarono nel Mar vicino. Ne ualse a' Christiani la protettiom del Caciche Guacanagari, lor uicino, e amico: perche ancor egli fu mal concio da' nemici, e sforzato a ritirarsi, e a saluarsi con la fuga. Questo medesimo Caunabo, fatta la con due altri Prencipi dell'Isola, uenne a giornata co'l Colombo, ch'era ritornato di Spagna. nella qual giornata egli fatto prigione, & l'Isola restò tutta sogetta alli Rè Catolici, con obligo di pagar loro tributo parte in oro, parte in cottone, se ben ciò non hebbe poi effeto, per li disordini, che seguirono tra' Christiani. In quella giornata il Colombo pose in battaglia 200. fanti, uenti caualli, e uenti cani corsi, che, non fecero miror fattione, che i soldati.

Nella medesima Spagnuola un'altro Caciche, detto Guarionex, hauendo data intētione a Roman Pane, romitto, di uoler esser Christiano, e imparato le oratoni, e i principij della Fede, nō solo non attese alla promessa, nè perseuerò nel proposito: ma partito che fu il Frate, fece assaltare dalle genti la capella che egli ui haueua lasciata, e gittare à terra l'Altare. e non contenti di ciò, spiccarono le immagini da i muri, le sotterarono, e ui urinarono sopra. Era allhora al gouerno dell'Isola Bartolomeo Colombo fratello di Christoforo: il qual fatto formar processo sopra ciò, commādò, che i mal fattori fossino publicamente abbrucciati.

Cumana è un fiume, che dà nome al paese uicino. Qui certi Padri di San Francesco l'anno 1516. fabricarono un lor Conuento, e ui fecero qualche cōuersione. ma l'anno 1519. gl'Indiani scuoprendo in un subito il ueleno de gli anni loro, corsero furiosamente all' arme. Attaccarono fuoco alla casa, abbatterono a terra la Chiesa; fecero pezzi di un Crocifisso; è ne misero i quarti come si usa far d'homini micidiali, per le strade. cosa ueramente horribile, e che pare, che quelli Barbari hauessino imparata da' Caluiniani. I padri, ch'hebbero le gambe sciolte, e preste, si saluarono co'l Santissimo Sacramēto, in Cubagua. Ma un Frate Dionigio, che non fu cosi desto, e spedito, stette sei giorni nascosto dietro certi sassi. Finalmente cacciato dalla fame, se n'andò tremando, e di fiacchezza, e di paura a lla terra: e si racomandò con tutta quell'arte e di parole, e di gesti, che la necessità suole in simili casi insegnare, e fuggire, a quei Barbari. Quiui fu egli tenuto tre giorni: e alla perfine, per consiglio di un certo Orteguilla, Neofito rinegato, l'ammazzarono. Fu poi mandato a quella volta Gionzalo d'Occampo, che ne fece con l'esterminio de' luoghi, e de' popoli grauissima uendetta.

A Ponente di cumana è il paese di Maracapana oue in vn luogo detto Piritù i Padri di San Domenico nel 1519. cominicarono ancor essi à trattare con gli Indiani, e a sforzarsi di ridurli alla nostra Santa Fede, ma in ricognitione delle fatiche, e de' seruitij, furono in breue mangiati da quei Barbari.

A Ciribici, ch'è pur luogo di Maracapana, alcuni Padri dell' istesso Ordine di San Domenico, che vi haueuano fabricato vn picciol Conuento, aperto scuola, e conuertito alcuni; non furono già mangiati, ma ben morti, e uno mentre ch'egli diceua Messa, ci Neofiti ritornarono al vomito.

Nel 1520. vn Bartolomeo della Casa, non li parendo, che il negotio della predicatione passasse per quelli termini, che conueniua, e fosse maneggiato, come la santità della dottrina Euangelica richiedeua, hauendo dimostrato allo Imperatore i disordini, che porta seco la soldatesca, e gli scandoli, che ne nasceuano, li persuase, che l'Indiani si guadagnerebbono più facilmente cõ la pia ceuolezza, che con l'arme. Ottenne dunque dall'Imperatore, (che abbracciaua prontamente tutti quelli mezi d'aiutare l'Indie, che li erano messi con qual che probabilità in consideratione) 300. contadini, che senza dar danno à popoli (come fanno i soldati) coltiuassimo la terra, e viuissimo pacificamente delle loro fatiche, e li menò à Cumana, honorati da vna croce rossa. Cominciarono questi cauallieri, o contadini, che si debbano chiamare, a fabricare le lor habitanze, e a mettere fuor le lor mercãtie per inuitar i naturali à pratticare, e a contrattare con esso loro. Si portauano finalmente con quella semplicità, e con fidẽza, ch'eglino haurebbonn fatto in mezo di Castiglia, e di galitia. Ma i Cumanesi che non haueuano animo di trafficare, ma di rubbare, nè di pratticar cõ esso loro, ma d'assassinarli corsero improuisamente all'arme cõ furore, e con fremito grãdissimo, ne vccisero la più parte, e'l bello era, che in mezo dell'assalto gridauano, Sant'Yago, Sant'Xago. Quelli c'hebbero miglior ventura, entrati in vn vassello, che faceua acqua alla bocca del fiume, si saluarono à Cubagua. Il Casa hauẽdo inteso il successo della sua gente, si fece Frate dell'Ordine di S. Domenico, e fu poscia Vescouo di Ciapa, e se bẽ gl'Indiani li fecero così poco honore, e corrisposero così male al buon animo suo verso loro, nondimeno nõ si stancò mai di difenderli, e di aiutarli cõ ogni suo potere, e di fauorire, e proteggere la causa, e la libertà loro. Per questi, e per altri casi simili, che per non recar noia, io lascio, da' quali si vedeua la bestialità de gl'Indiani, alcuni Teologi furono di parere, che si douessimo (come habbiamo detto) tenere in cõto de nemici communi dell'human legnaggio, incapaci d'humanità, e di dottrina. e che perciò si douessimo dar p ischiaui di chi li prendesse: fauoriua questa opinione la vicinanza de' Cannibalii, popoli inhumani, bestiali diuoratori d'huomini. Hor perche questi habitano le prime isole, che s'incontrano da chi naniga verso il Mondo nuouo furono cagione, che facendosi delle qualità loro giudicio dell'altre genti, restò per ciò infamato quasi il mondo nuouo, di che accor-

accortosi l'Imperatore, riuocò poi il bando fatto in pregiuditio della libertà de gl'Indiani. Ma considerando poi alcuni altri Dottori che quelli che si conuertiuano, non perseueranano nella Fede, nè faceuano progresso alcuno sotto i lor carichi naturali, hanno disputato se sia spediente l'usar cõ esso loro una certa forza honesta, con la quale saluo lo stato de' Prencipi loro naturali, eglino si riduchino sotto la maggioranza, e superiorità de Christiani. Ha trattato di ciò Francesco Vittoria, ne ha ultimamente trattato Giuseppe Acosta (per quanto intendo, perche non ho uista l'opera) scrittori di molta dottrina, e riputatione. E se bene non conuien forse, che io metta la penna, oue l'hanno messa questi, nondimeno perche à niun disconuiene il mettere i suoi minuti nel gazofilaccio, prenderò ancor io ardire di dirne due parole.

Della uarietà de' Barbari, e del modo di predicar l'Euangelio.

LI Scittori danno nome di Barbari, a quei popoli, i cui costumi si dilungano dalla ragione, e dalla uita commune. definitione che se fosse uera, il nome de' Barbari conuerrebbe (quanto alla seconda particella) più a' Greci, e a' Latini, che al resto delle genti. Perche se uita commune si deue dir quella, che mena la più parte de gli homini: e Barbari quelli, che se n'allontanano: essendo che i Greci, e i Latini uiuono differentemente da gli altri, a loro cõuerrebbe il nome di Barbari. Diciamo dunque che Barbari si debbono stimare quelli, le cui maniere, e costumi si dilũgano straordinariamente dalla dritta ragione. ilche auiene ò per fierezza d'animo, o per ignoranza, o per rozzezza di costumi.

La fierezza è una certa bestialità, che ha quattro gradi. Il primo è di quelli, che non hãno notitia di diuinità, nè gusto di religione; e questi sono di più sorti. perche alcuni uiuono affatto senza Dio; e sono con tutto ciò dediti à stregherie, e a incantesimi. Et è cosa notabile, che genti fierissime, e che non conoscono Dio nè in Cielo nè in terra, si sottoponghino dall'altro canto, a streghe, e à ciurmatori. nel che mi paiono simili ad alcuni caualli, che sendo di natura fiera, e terribile, dispezzatrice del ferro, e del fuoco: sono dall'altro canto ombrosi, ereßij, e temono il rumor di un carro, pauentano all'incontro d'un ceppo. e tali sono i Cicimechi, e i Brasili. La seconda sorte è di quelli che tengono qualche forma di religione, o per dir meglio di superstitione, ma senza fondamento, o probabilità alcuna, e più simile à fole, e a sogni, che a discorsi humani, e ragioneuoli. Tali erano i popoli della Spagnuola, e son hoggi i naturali dell'Isole di Salamone. La terza è di quelli, che adorano diuersi Dei, & Idoli, senza però aggiungere a un supremo Prencipe, e Creatore. La

quarta

quarta è di quelli, che tengono il Creatore dell'vniuerſo per ſupremo, ma non per ſolo Dio, come i Cuzani (per ſolo Dio il tiene la Chieſa Chriſtiana.) Quelli della prima, e ſeconda ſpetie ò non hanno forma alcuna di riti, e di cerimonie, o le hãno varie, e incerte, e ſenza apparato, e ſolennità. Quelli della terza, e quarta le hanno ferme, e legitime, ſtabili, & ſolenni. come i Meſſicani, e i Cuzcani.

Il ſecondo grado di fierezza conſiſte nel vitto, e ciò in due modi. Alcuni ſono fieri, perche non ſeminano, nè attendono agricoltura; ma mangiano, come animali, ciò che la terra da ſe produce.

Victum infelicem, baocas, lapidoſque corna
Dant rami, & vulſis paſcunt radicibus herbæ.

e perche la compleſſion noſtra prende qualità del nutrimento, ſegue che da nutrimento ſaluatico procede anche compleſſione, e natura ſaluatica. Altri ſono fieri, perche mangiano carne humana, ò indifferentemente, o di nemici ſo lamẽte preſi in guerra. come i Popaianeſi, e i Meſſicani. Nel Papayan meteuano innanzi alle caſe loro le teſte di quelli, ch'eſſi haueuano trãgugiato, ſopra certe canne groſſiſſime, come per moſtra della immanità, e paragone della beſtialità loro eſſecrabile. Altroue teneuano le pelli de' nemici, mangiati piene di cenere, ò di coſa tale, appeſe a' traui, ò altramente diſpoſte. Accõciauano loro il viſo con cera, e a chi metteuano vna lancia, e a chi vna freccia in mano. ſpettacolo veramẽte horribile, e queſti erano i lor corami di Cordoua, e tapezzarie di Fiandra. In alcune parti della medeſima prouincia, perſuadẽdoſi d'hauer'a ſforzare gli Spagnuoli a vſcir fuor del paeſe con la fame, ſi riſolſero di non ſeminare i lor grani, ma eſſendo per queſta cagione mancato il vitto non tanto a gli Spagnuoli, quanto à lor medeſimi, ſi mãgiarono l'vn l'altro: e'l paeſe ſi deſolò. per vn ſimil mancamẽto di vettouaglie queſti anni paſſati s'introduſſe l'antropofagia nell'Arauco, oue non era mai più ſtata. Ma nõ ſi può ſentir coſa più prodigioſa di quella della valle di Notè, pur ne i cõfini del Popayan. Quini i Cacichi andauano nelle terre de' nemici à cactia di dõne, e conduceuano alle caſe loro quante più poteuano. Qui eglino le teneuano ſolamẽte per figliuoli da mangiare: che li mãgiauano giunti ch'erano al duo decimo, ò decimoterzo anno. Nella valle di Guaca teneuano all'incontro gli ſchiaui fatti in guerra, e li maritauano con le loro parenti pur per generare figliuoli da mangiare: e mangiauano poi anche gli ſchiaui ſteſſi, quando erano impotenti à generare. Che haurebbe detto qui Pitagora, che deteſtaua l'vſo della carne de gli animali ne' cibi.

Infaudum, ſcelus eſt viſcere viſcera condi,
Congeſtoq; auidum pingueſcere corpus:
Alteriusq; animantem animentis viuere læto.

Il terzo grado di fierezza consiste nella nudità: e questa è di più maniere. Perche alcuni non hauendo sentimento d'honestà (che fu la prima cagione, che indusse Adamo à cuoprirsi.) non si cuoprono neanco le parti, che ci rendono differenti di sesso. altri si velano ben comunque le vergogne, ma nel resto vanno nudi. altri vanno vestiti dall'ombelico sino a' ginocchi solamente. Alcuni se ben mostrano loro nudità in tutto, ò parte, perche non vsano vesti, si tingono però la persona di uarij colori, per rendersi ò vaghi, ò terribili, portano attaccate alle labra, alle narici, alle orecchie pietruzze di niun prezzo, come i Brasili. Alcuni vanno vestiti affatto, ma di pelli di fiere, ò di vitelli marini. il che però non tanto arguisce fierezza, quanto rozzezza, come era quella d'Alceste.

Horridus in iaculis, & pelle Libystica vrse.

Il quarto modo di fierezza consiste nell'habitanze, ch'è di più sorti. I più Barbari non hanno altra stanza che le spelonche, ò i caui de gli alberi, e ciò, che senza altra industria, le difende dalla pioggia, ò dal vento, ò dal freddo. Passano la giornata, oue trouano da mangiare: e dormono, oue le tenebre del la notte li coprono. Participano di politia quelli, che se bene non hanno habitanze ferme quanto al luogo, le hanno però ferme quanto alla forma. così vi uono i Tartari sopra i carri loro couerti di feltro, e gli Arabi ne gli Adiuari, descritti da noi altroue. Arriuano alla perfettione della politia quelli, che non solamente hanno habitanze ferme, quanto alla forma, ma anche quanto al luogo, e questi viuono in terre, e in città. Tra queste tre maniere d'habitationi vi è questa differenza, che i primi vanno cercando il vitto, oue la necessità, e l'occasione li conduce. I secondi conducono seco cameli, ò altra sorte d'animali, da quali dipende la lor vita, e mutano non l'habitatione, ma il sito d'essa, secondo la commodità della pastura, che essi vanno cercando. Gli vltimi stando fermi, quanto all'habitanza, in vn luogo, tirano là le vettouaglie, e le altre cose necessarie alla vita. De gli Arabi alcuni viuono alla campagna in Adiuari, e questi ritengono il nome d'Arabi: altri nelle città: e questi si chiamano Mori. Similmente de' Tartari, altri habitano in campagna: altri in città come i Zagatai. e con tutto ciò, così gli Arabi: come i Tartari campestri, fanno professione di maggior nobilità, che gli altri.

La quinta maniera di fierezza consiste nel gouerno. Perche alcuni Barbarissimi viuono affatto senza lege, e senza capi, così in pace, come in guerra. altri non hanno leggi, nè capi in tempo di pace. ma bene in occorrenza di guerra: altri l'hanno, e in pace, e in guerra, e questi si gouernano à Republica, come Tlascalà, Chololla: ò à Monarchia: e questa ò và per elettione, come nella nouua Spagna; ò per successione, come nel Perù. Barbari sono quelli, che si gouernano nelle due prime maniere. E senza dubbio bisogna dire, che nel Mondo uuono i suoi primi habitati siano da principio stati senza gouerno: ma che à

poco

poco à poco alcuni huomini di maggior capacità, e discorso, habbiano persuaso à questi, & à quelli lo star insieme, e di mano in mano fabricarsi stãze prima di frasche, e di rami d'alberi, e poi di legna grosse, e sode, e finalmente di mattoni, e di pietra. Perche anche tra noi.

Siluestres homines sacer, interpresq; Deorum
Cædibus, & victu fœdo deterruit Orpheus.
Dictos ob hoc, lenire tigres, rapidosque Leones.
Dictus, & Amphion Thebanæ conditor arcis,
Saxa mouere sono testudinis, & prece blanda
Ducere quò vellet, fuit hæc sapientia quondam.
Publica priuatus secernere, sacra profanis:
Concubitu prohibere vago, dare iura maritis:
Opida moliri, leges indicere ligno.

Dal viuer poi insieme, e della mutua cõmunicatione nacquero le leggi, e le arti, adornatrici della vita humana. e quanto al vitto la prima arte fu la pecuaria, molto essercitata nel Perù, e stimata imperoche teneuano grandissimo cõto de' bestiami, e della loro propagatione. Non sacrificauano pecore femine: nè le ammazzauano, nè le prendeuano nelle caccie: (auertenza notabile) se si scopriua qualche pecora rognosa, ò mal affetta, la sotteruano allhora allhora viua, affinche non guastasse il rimanente. Fu quasi rampollo della pastorale l'arte del filare, e di tesser la lana, e di fabricare i panni prima per vestirsi, e poi anche per adornarsi. Vẽne appresso l'agricoltura, e prima quella che si occupa attorno i grani: e poi quella che si maneggia attorno gli alberi, e i frutti. Seguì l'archititura, e la fabrica delle case prima di tauole, e di traui, e poi di pietre, e di mano in mano di mattoni, e di marmi lauorati. della quale hebbero notitia, & gusto i Guzcani, e i Messicani; e più questi, che quelli. Ma ben che gli vni, e gli altri facessino edifitij, e per grandezza, e per magnificenza eccellenti; nondimeno non arriuauano à tanto, che sapessino far le volte. e non dimeno non mancaua lor ingegno, & arte in far ponti merauigliosi di materia debolissima. Imperoche ne fanno de' grandissimi sopra fiumi larghissimi, e e di profondità inestimabile, d'vna certa sorte di giunchi, ch'essi chiamano Totora, & anche di paglia, che per essere materia leggiera non s'affonda. gittano poi sopra quelli molti giunchi, e materia così fatta, che tenendoli molto bene attaccati dall'vna, e dall'altra riua del fiume, passano huomini, e bestie cariche à lor piacere. Si vede vno di questi Ponti su'l canale del lago Cucuyto, che non hà fondo, lungo trecẽto piedi. Compagno dell'agricoltura è il traffico, co'l quale cõmunichiamo la nostra robba ad altri, e tiriamo à noi l'altrui. Il maggior traffico, che si sia scoperto nel Mondo nuouo è stato quello del sale, della coca, del cacao, e della cannella. Vãno poscia germogliãdo di mano in mano

le

le altre arti, e industrie. L'vltime sono le lettere, e le scienze, massime speculatiue, come frutti della pace, della sicurezza, dell'abbondãza, dell'otio. Onde le lettere humane fioriscono nelle città pacifiche, e tra gẽte delitiosa: le speculatiue s'affinano nelle religioni, e ne i chiostri. Perche queste ricercano attentione, e ritiratezza maggiore: e non hanno nulla dell'allegro, e del popolare, come l'eloquenza, e la poesia, e gli altri studij così fatti.

Dalle sudette cose si comprende, che la Barbaria reca seco incapacità delle cose celesti per due capi, l'vno si è la fierezza, ò la bestialità, l'altro la dapocaggine, ò stupidezza. Quella regna nella Cicimeca, nel Brasil, e ne Caribi: questa nell'Isole di Barlouento, e di Salomone, nelle valli del Perù, e in altri luoghi. Onde il negotio della religione non si ha da maneggiare, per tutto, a un modo. Cosa certa è che il Pontefice Romano, e i suoi successori han da procurare, che l'Euangelio di Christo sia annuntiato a tutto il mondo, e che in ogni clima sia sẽtito sonus eorũ, & in fines orbis terræ verba eorum. Così commãda Christo nostro Signore. Prędicate Euangelium omni creaturę: & Docete omnes gentes. Ma perche non tutti i popoli sono d'una dispositione, e capacità, non è ne anco bene l'ammaestrarli, e l'insegnarli tutti a un modo. Co' Canabali, diuoratori di huomini, e con altri, che mangiano indifferentemente carne humana si può procedere come contra nemici del genere humano, ò come contra matti furiosi: e si debbono render prima capaci di ragione, e d'humanità, e poi addottrinare, e instruire nella uirtù, e nella uia di Dio. Ne disconuiene vsare con esso loro della forza, e dell'arme, affin che si riconoschino per huomini, e poi che s'annontij loro l'Euangelio Pone eis Domine legislatorẽ. a che fine? Vt sciant quoniã homines sunt. Anche Aristotele dice, che simil gẽte si debbono pigliar, come fiere, e domar per forza. Non è lontanissima da questi la conditione di quelli, che si bene s'astengono da carne humana, vanno però senza vergogna alcuna, nudi; perche non è cosa alcuna, che distingua più l'huomo dalle bestie, che la vergogna, per la quale Adamo si cuoprì con foglie di fico, e fu vestito da Dio di pelli. Nõ è già lecito d'vsar con questi, per ciò la violenza, e'l ferro, ma ben la uerga e'l freno; e nõ si deue insignar loro la dottrina Christiana, se nõ apprẽdono prima la vergogna, e l'honestà. Alcuni altri nõ hãno bisogno di forza, ò di violẽza per esser cauati fuor de' confini della Barbaria: ma piu presto di gouerno, e d'indrizzo, perche nõ sono fieri, e bestiali, come lupi, ò tigri; ma sciocchi, e stupidi, come pecore, e somieri, e questi hanno più bisogno di minaccie, che di battiture, e di paura, che di forza (le carezze e le lusinghe uagliono cõ esso loro poco) Ma perche nè gli vni, nè gli altri perseuerano nella fede, vna volta riceuuta sotto i Prẽcipi loro naturali; perche i Prẽcipi, e i subditi ritornano facilmente all'idolatria, e al uomito; perciò egli fa di mestieri, che stiano sotto il gouerno, e la superiorità di vn Prẽcipe Christiano, che ne prẽda quasi tutela,

e cura,

e cura, e tenga in offitio, e in fede i Popoli, e i Signori loro immediate: perche, Vnicuique datum est proximo suo: e si come Dio dãdo alle cose natura li la forma somministra anche loro le cose consequenti: così dando a' suoi Vicarij: e ministri il precetto di insegnar la verità ogni creatura, dà similmente a quelli autorità d'ualersi di mezi opportuni per facilitare la conuersione e la conseruatione de' conuertiti nella fede. Nè io ueggo in ciò materia di dubbio, ò di scropolo, pur che da tal impresa, e tutela si escluda l'ambitione, e l'auaritia. Anzi se ben nel principio dell'impresa del Mondo nuouo, e dell'Indie si poteua forse dubbitare, e mettere in disputa se fosse lecito, ò non, il prendere il gouerno, e la superiorità, hoggidi non ci può esser materia di disputa, per il pericolo de' Mahomettani, e de gl'Ingleſi, e de gli altri heretici. Cõciosia ch'egli è cosa certissima, che i Mahomettani s'impoderarebbono delle Filippine, e gli heretici dell'America, se non ostassino loro l'arme, e le forze de Catolici.

La conuersioue del Mondo nuouo si è principata con le uittorie, e con l'arme: si è seguitata con la predicatione: si deue continuare con aggiungere al la predicatione l'autorità de magistrati, e del gouerno. Gli Apostoli acquistarono credito all'Euangelio con la grandezza de' miracoli, co' quali confusero l'arroganza de' Giudei, e l'alterigia de' Gentili perche i Giudei erano usi a veder prodigij, e cose sopra il corso dei Cieli, e sopra le forze della natura. Onde S. Paolo Iudæi, dißе, signa quærunt, & esſi medeſimi. Magiſter volumus à te signũ uidere. All'incõtro i Greci andauano gonfi dell'opinione, ch'essi haueuano della propria dottrina, e sauiezza. Onde gli Apostoli, perche nõ cõueniua, che i messi di Christo combattissino con esso loro con pulitezza di parole, ò cõ uaghezza di discorsi, accioche la cõuersione del mõdo nõ s'astri uesse à ragioni, e ad arti humane li conuinsero con effetti miracolosi, e cõ opere impossibili alle forze naturali: con le quali dimostrauano, che il Dio predicato da loro, era superiore alla natura, non che alla lor sapienza, e con tutto ciò trouauano difficoltà in persuadere, che Christo stato croceffiſſo, e morto, fosse quello nella cui uirtù essi faceuano i miracoli: perche la croce era scandalo a' Giudei, e pazzia appo i Greci. Ma nel Mõdo nuouo, perche non u'haueuano parte i Giudei, che si ricordassino di Mosè, e de' miracoli fatti da Dio per suo mezo: nè i Greci, che non istimassino cosa alcuna, che fosse fuor de' termini del lor sapere: ma egli era habitato da genti ò bestiali per fierezza, ò stupide per bassezza d'ingegno, non ui era bisogno di miracoli, ma d'aiuto humano, co lqua le quei popoli si conducessino a uso di ragione, e à gusto d'humanità. perche giunti à quel segno, abbracciano prontamente la verità, proposta loro semplicemẽte da' Predicatori, ò da' maestri della dottrina Christiana, imperoche la uera dell'Euangelio è tanto bella per se stessa, e tãto amabile: il giogo di Christo tanto commodo, e lieue, che non hà bisogno di miracoli per farsi desiderabile dalle gẽti e persuasibile. Testimonia tua credibilia facta sunt nimis.

e non

e non fu mai, paese, oue l'Euangelio fosse più prontamente accettato, che nel Mondo nuouo. Le cagioni di sì presta cõuersione furono molte, ma la principale fu il cattiuo stato, nel quale si ritrouauano, e la bellezza della legge di Dio. Non era l'Idolatria loro, o piena di sensualità, e di libidine, come quella de' Gentili: ò di prosperità, e di dilettamenti mondani, come la legge di Mahometto, che egli allettasse e lusingasse: nè dall'altra banda, ricercauano opera tioni miracolose, come i Giudei, ò sottigliãza di filosofia, come i Greci, disprezzatori di tutto il resto del mondo: ma erano semplici, e schietti, senza arroganza Greca, senza prosontion Giudaica, poco vaghi de gl'Idoli loro, da qua li erano stratiati: poco de' sacrificij, che lor costauano la uita, e'l sangue; e perciò apparecchiati à riccuere legge migliore: e miglior legge non si troua di quella, che ci ha dato Christo Signor nostro. Ci era anche questo, che quãto essi erano più bassi d'intendimento, tãto, più ammirauano il Cielo, & le cose celesti, e tutto ciò che si proponeua lor della grandezza, onnipotẽza, maestà di Dio: della misericordia, benignità, passione di Christo: perche quãto queste cose auanzauano l'intelletto, e la capacità lor, tanto pareuano più conuenienti all'altezza di Dio, & alla bontà infinita di Giesu Christo.

Delle difficoltà, che si sono hauute nella conuersione de gl'Indiani.

MA niuno s'imagini perciò, che la Conuersione di un Mondo nuouo passasse senza molte, e grandi difficoltà e trauagli. ogni rosa hà le sue spine. La prima difficoltà fu l'ignorãza della lingua, perche non essendo negotio eue si ricerchi maggior facilità d'esprimere il concetto, e gratia del parlare che i misteri altissimi della nostra santa Fede, nell'America la predicatione fu cominciata da persone, che nè intẽdeuano gli ascoltãti, nè erano intesi da loro. Onde erano sforzati a ualersi dell'opera d'alcuni interpreti, i quali nõ intendendo bene quel che lor si diceua, dauano a intendere una cosa per un'altra: e in uece di Dottrina Cattolica, porgeuano a gli ascoltanti materia d'errori, & era di grãde impaccio, e fastidio à gli uni, e a gli altri l'hauer à dire i suoi concetti, e a sentire gli altrui per terza persona, e si perdeua tempo infinito. Accresceua questo disordine un'altro nõ minore, ch'era in quel poco, che si faceua, non si usaua forma commune, e certa. perche non u'era perfetto, ò superiore, che hauesse cura, ò auttorità d'indrizzare, e dar forma a tante cose e per tanta differenza di paesi. L'altra difficoltà nasceua dalla penuria de gli operarij, atti a una impresa tanto importante, quanto era la conuersione di un Mondo nuouo. La messe era infinita, e i lauoranti: rarissimi; quelli non intendeuano, nè erano intesi. Da queste

due difficoltà procederono diuersi difetti nella cõuersione de gl'Indiani. L'vno fu l'ignoranza, cõ la quale i Neofiti rimasero, e la poca intelligenza delle cose necessarie alla salute. pche sendo battezzati senza addottrinamẽto, haueuano poco più di Christiano, che l'acqua, e si moueuano a domandarla più per dar satisfattione a'lor Cacichi, ò a gli Spagnuoli, e per far quel, che uedeuan fare a gli altri, che per risolutione deliberata. E quelli primi Religiosi, che ui s'adoperauano prẽdeuano tãto gusto, e piacere in moltiplicare il numero de'fedeli, che nõ pẽsauano più oltra e si moueuano à ciò, parte p la dolcezza, e cõsolatione, che reca seco la cõuersione dell'anime, quale ella si sia: parte per la impossibilità d'attendere all'ammaestramento di tãta gẽte. Si che stimauano miglior partito, il lasciarli senza Catechismo, che sẽza Battesimo Cosi leggiamo, che di quelli duodeci primi Padri Frãciscani niuno battezzò meno di cento miglia Indiani nella nuoua Spagna: e un di loro ne battezzò quattrocentomila. Hor come si poteua tanta moltitudine d'huomini rozzi, e quasi saluatichi instruire nella dottrina altissima di Christo da una persona balbettante nella lingua Messicana? Il peggio è, che in tanta carestia di ministri, molti anche ue n'erano, e ue ne sono intenti a un tãto ministerio, parte per cattiua uita, parte per poca intelligenza, parte per negligẽza. Nella Prouintia del Paraguayera l'anno 1587. un Sacerdote, che haueua cura d'un paese immẽso. Questi nõ faceua altra diligenza, con quelli, che ueniuano à battezzarsi, che di domandar loro se uoleuano esser chiamati Petrino, ò Gioanino. Ancor hoggi nella nuoua Spagna, che hà hauuto Vescoui, e Religiosi molto à buon'hora, & in grã numero, un Parocchiano ha sotto la sua cura cinquanta, e settãta luoghi, quarãta, e più miglia di paese. Rimaneuano dũque i popoli cosi dediti all'antiche loro superstitioni, così inclinati l'idolatria come prima: perche non hauendo notitia delle cose diuine non alzauano l'animo più dell'ordinario: restauano con più mogli, ò concubine. Lo altro difetto, occorso nella conuersione de gl'Indiani, si fu, che concioßia cosa, che quelli primi Padri battezzauano gl'Indiani non à uno, à uno ma à cẽtenaia, e à migliaia. Onde auuẽne, che di molti, che concorreuano à quel modo al batteßimo restò in dubbio, se fossino battezzati, ò non. Di più, hauẽdo ciascuno di loro più di una moglie, alcuni dopò il batteßmo, restauano, quanto à ciò, nello stato di prima: ma la più parte non sapeua quale si douesse lasciare, qual ritenere, i Predicatori medesimi erano in ciò dubbiosi.

De

De' rimedij de' sudetti difetti.

IL primo, che metteſſe mano à migliorare la conditione de' Neofiti dell'America fu il Marcheſe della Valle. Cõcioſia ch'egli, oltr'al buon'ordine da to alla nuoua Spagna, quãto alle coſe ciuili procurò anche l'anno 1524. che ſi celebraſſe vn Sinodo Prouintiale, nel quale interuennero cinq; Preti, diciannoue Religioſi, e ſei Laici, tra' quali fu anche il Corteſe medeſimo, & vi fu Preſidente Frate Martino da Valenza, Vicario del Papa. Quiui fu dichiarato, il punto de' matrimonij de gl'Indiani, cioè, con qual donna douеſſino reſtare e fu riſoluto, che perche non ſi ſapeua la forma del lor contratto matrimoniale, nè lo ſtile, che in ciò teneuano per allhora riteneſſino, licẽtiando l'altre, quella, che voleuano. Ma niuno aiutò cõ più feruore, e zelo i Neofiti della nuoua Spagna, che Monſignor Vaſco di Quiroga, primo Veſcouo di Mecioacan: perſonaggio del quale ſi poteua meritamente dubitare, qual foſſe in lui maggiore la pietà, ò la grãdezza dell'animo, la prudẽza, ò l'ardor dello ſpirito. egli fece ordinationi tanto ſalutifere, poſe in vſo inſtituti tãto vtili per il progreſſo ſpirituale de gl'Indiani, e anco per il tẽporale, e la memoria n'è coſi viua ancor hoggi, che nõ è coſa, che quelli popoli predichino cõ più affetto, e celebrino con più applauſo, che il nome di quell'ottimo Prelato. Egli tolſe via la moltitudine delle mogli: annullò l'idolatria, e le ſuperſtitioni: procurò, che quelli, che non haueuano ancora riceuuto il Batteſimo, foſſino prima cathechizati, e inſtrutti. Accrebbe à marauiglia il culto di Dio, e la ſantità delle Chieſe, e la riuerenza verſo le coſe Sacre. Ilche egli conſeguì con procurare che le Chieſe foſſino fabricate alla grande, dotate di buone entrate, apparate con ſplẽdore, prouiſte di tutto ciò, che ſi ricercaua per la celebratione de gli vfficij diuini, per l'amminiſtratione de' Santi Sacramenti, e per ogni parte del ſeruitio di Dio cõ decoro. Ma non è coſa che riſplendeſſe più in lui, che la carità, e la benificẽza verſo i poueri, e i biſognoſi. di che ſe ne veggono ancor hoggi per tutto il Regno di Metioacan, argomenti chiariſſimi. Concioſia coſa, che non è terra, non popolatione alcuna per picciola, & per pouera, ch'ella ſi ſia, che non habbia e hoſpitio per i Pelegrini, & Hoſpedale per li malati. Per mantenimento, e per gouerno di queſti luoghi pij (che non hanno entrata ferma) vi ſono Compagnie, il cui carico è prouedere, e ſeruir gl'infermi di tutto ciò, che lor fa meſterio. A ogn'vn di queſti, che ſon diuiſi per contrade, tocca à vicenda la ſua ſettimana. Venuto il ſuo tẽpo alla contrada, eſcono tutti huomini, e donne, con le loro famiglie, e portano tutto ciò, che biſogna per quella ſettimana à gl'infermi. Ogni cõtrada ha il ſuo prefetto, nelle cui mani ogn'vno depoſita, quel che ha apparecchiato p gli amalati, cibi, vino, mantili, vaſi maſſaritie, ſtouiglie di ogni ſorte: & egli ripone, e diſpẽſa il tutto ſecondo il biſogno de gl'infermi. Il prefetto auiſa i ſuoi della ſettimana,

che lor tocca, sette giorni innanzi, in quel tempo gli huomini della cõtrada fanno vna grossa prouisione di legna grossa, e minuta: e le vanno à cercare sei, e più miglia lontano intãto le donne accattano grano, e farina, e cose tali. Venuto poi il tempo, ogni vno porta all'hospedale, quelche haue apparecchiato, chi legna grossa, chi fascine, chi pane, chi carne, e chi vi cõduce gli amalati. Concioßia che subito, che s'intende, che si sia amalato qualcuno, concorrono incõtanente là quei della Compagnia: è ò inlettica, ò in sedia il portano alla Chiesa, affin che si confessi, e quindi all'Hospedale. oue egli è quisto, e seruito di giorno, e di notte, cõ cura, e solecitudine, amorevolezza, e carità degna d'esser celebrata da tutti. Queste vsanze, state introdotte da quel Vescouo, durano ancor hoggi, come se pur hieri hauessino hauuto principio. Si che nõ è marauiglia se vi auẽgono cose, p le quali Dio mostra manifestamẽte quãto egli si dilletti dell'opere pie è Christiane. Era nell'Hospedale di Mecioacã vna dona inferma, che p la malignità del male era restata affatto sẽza appetito: e i Medici haueuano pduto la speranza della sua conualẽza. Dicono, che apparue à costei vna donna, vestita d'vna chiarissima luce, con due bellissime donzelle à lato, che teneuano i piatti, e le viuãde, che quella porgeua à gl'infermi. Hor essẽdosi quella signora appressata alla inferma, della quale parliamo, ella restò per la marauiglia, e nouità della cosa, quasi fuor di se. ma riconfortata dalle donzelle, che le stauano attorno, e auisata, che quella era la Regina del Cielo, che visitaua, e consolaua i suoi infermi: e che elleno erano Caterina, e Maddalena sue seruẽti, e ancelle, riprese animo, e ricouerò le forze Di queste visioni, piene di dolcezza, e di conforto, ne sono apparse, e ne appaiono tãte, che i Pasquar hãno openione, che la Sãtissima Vergine s'habbia eletto per istãza l'Hospedale. Non è minor la cura, e lo studio loro circa il culto di Dio, e l'apparato delle Chiese. Concioßia, ch'essi hãno questo senso, e opinione, che quando bene rouinasse ogni cosa, non si deue però mai abbandonar la Chiesa, e la casa del Curato. Impiegano tutto ciò, che hanno di bello, e di pretioso in comprar imagini, e fornimenti da Altare, e da Messa, e benche siano poueri, e mendichi, e menino vita miseria, e trauaglioßa: nondimeno in quel che spetta all'ornamento, e la corredo de' luoghi sacri, e alla celebrità delle feste non risparmiano spesa, nè fatica: si priuano delle cose necessarie alla vita loro, e de' suoi, affin che il seruitio di Dio si faccia con decoro, e con apparato conueniẽte. Sforniscono le case d'vtensili, per fornirne la Chiesa: si tolgono (come si suol dire) il pane di bocca per mantenerne il Curato: e doue mãca il denaro, e la facoltà, suppliscono e'l trauaglio, e con l'opera. Non finerei mai s'io volessi ragionare della diuotione, e riuerẽza, ch'essi portauano alla pßona di quel Vescouo viuẽte ma se ne può fare agenolmẽte giuditio dalla veneratione nella quale tẽgono anche la memoria del morto. Vicino a Pasquar sorge vn colle, vestito tutto d'alberi, tãto folti, e ramosi, che à

pena

pena, n'entrano i raggi del Sole. Si soleua il Vescouo ritirar quà per diportar uisi alle uolte alquanto: & ui menaua seco i suoi Canonici. morì poi egli, e la Chiesa Catedrale si trasferì à Vagliadolid, città indi lontana uenti miglia: e il bosco, benche molto uicino a Pasquar, e con tutto ciò restato intatto, si che non ui manca pure un ramo. E perche dubitauano che i Canonici non uolessino trapportare à Vagliadolid anche il corpo del Vescouo (e non s'ingannaua no) con un sasso smisurato, e che per ciò non si potrà muouere senza interuēto loro, posto su la sepoltura, se n'assicurauano. Ma io mi sono lasciato trapportar troppo innanzi. Ritornando dunque a' rimedij, delle difficoltà, e de' difetti occorsi nella prima conuersione de gl'Indiani. importò in processo di tempo molto la moltitudine de' Religiosi, e la fondatione de' Conuēti de gli ordini di San Francesco, e di S. Dominio, e S. Augustino, e della Mercede: a' quali si sono poi aggiunti i Padri Giesuiti, e alcuni Carmelitani scalzi, le Chiese Cathedrali le Collegiate, le Academie, i Seminarij Concilij Diocesani, e i Prouinciali: Catechismi stampati, le uisite fatte da' Vescoui. e perche siamo giunti a questo segno, non sia fuor di proposito il metter quì la forma del gouerno così spirituali, come temporale, che si tiene nell'America; e ci sbrigaremo prima del Temporale, e ciuile.

Gouerno Ciuile del Mondo nuouo.

IN tutto il Mondo nuouo sono due Vicerè uno della nuoua Spagna, che risiede nella Città del Messico, & l'altro del Perù; che risiede in Lima. Di questi due, di più auttorità è quel del Perù; perche, oltra alla grandezza del le Prouintie soggette al suo gouerno egli può da alcuni anni in quà disponere anche delle commune uacami. Il che non può il Viscerè del a nuoua Spagna, ma questo è più desiderabile per la vicinanza di Spagna, e per la belle zza della Città del Messico, e ciuiltà della Prouintia.

La giustitia è tutta maneggiata dalle Audienze Reali. e di queste la nuoua Spagna ne hà cinque in Messico, in S. Domenico, in Guatimala, in Guadalagiara, in Panamà, il Perù ne hà altre cinque, in Lima, nell'Imperial di Chile, in Plata, in Quinto, in Santa Fede del nuouo Regno. A questi supremi tribunali ricorrono così gli Spagnuoli, come gl'Indiani: e non ci è appellatione da loro Gli Spagnuoli hanno (eccetto il Marchese della Valle, e qualche altro) terre, ò popoli in feudo, ma solo in commenda in vita di colui al quale è data (e si dà communemente a' conquistatori) e del suo figliuol maggiore, ò del la moglie, se non ha filiuolo. Questi tirano da' popoli, lor raccommādati intorno à due scudi, per fuoco, con obligo di proueder all'incontro i popoli di Religiosi che gl'insegnino, e la uita, e la dottrina Christiana; e la Chiesa di seruitio. Gli

Spagnuoli habitano communemente separati da gl'Indiani. perche quelli habitano per lo più nelle Città fabricate da loro, che son tutte murate, di forma quadra con piazze grandi, e strade dritte; questi stanno ne' borghi delle suddette Città, ò nelle popolationi loro antiche, oue attendono a' campi, a' bestiami, alle minere, a' traffichi. Morto l'herede del commendatore, i suoi sudditi ritornano al Rè. con l'aquale occasione le terre, e le commende di più importanza sono tutte della corona, & è cosa notabile, che i commendatori muoiono per lo più poueri; e niun di loro, ò puochissimi arriuano a sessanta anni. Hãno più di una uolta tentato d'ottenere le commende in perpetuo: e offerto a questo effetto, somme incredibili d'oro à Carlo V. e al Rè Don Filippo. ma essi per dubbio, che i popoli non siano stratiati da' Conquistatori; e che i medesimi Conquistatori, ò Commendatori, che si debbano chiamare, non si ribellino un giorno, non hanno mai uoluto sentir parecchie à sì fatti partiti.

Gouerno Ecclesiastico.

NEl Mondo nuouo sono quatro Arciuescouati; l'vno in San Domìnico, l'altro in Messico, il terzo in Lima, e'l quarto in Santa Fede del nuouo Regno. Il primo hà tre suffraganei, cioè quelli di Porto ricco, di cuba, e di Jamaica questo è Vescouo d'Annello, e Abbate di Siuiglia. Il secondo hà dieci Vescoui sotto, cioè quelli di Tlascala nella Popola de gli Angeli, di Guayaca, di Mecioacan, di Salisco, di Iucatan, di Gipa, delle Fondure, di Guatimala, di Nicaragua della Vera pace. Il terzo hà nuoue suffraganei, cioè quelli di Cuzco, di Plata, di Quinto, di Popayan, di Panama di Tucuma, del Paraguay, dell'Imperiale, della Concettione. All'Arciuescouo di S. Fede soggiacciono i Vescoui di Cartagena, di Santa Marta, della Margherita. Sono nel Mondo nuouo cinque Religioni, cioè S. Francesco S. Domenico, santo Augustino, la Mercede, la Compagnia di GIESV: e di più qualche Carmelitano scalzo. e saranno in tutto da cinque mila Religiosi: Sonoui anche diuersi Munisteri di Monache Le cure sono per la maggior parte in mano delle quattro prime Religioni. più di tutti ne hanno i Padri di San Francesco. Seguono quelli di Santo Augustino, e poi San domenico, e la Mercede; i Padri Gesuiti non hanno credo cura d'anime stabile, e ferma se non nella terra di Iuli. e le cure si gouernano cosi. Il Parocchiano ferma la sua stanza nel più commodo sito della sua iuriditione, ch'è per l'ordinario amplissima. Quindi manda i suoi compagni, ò sostituti hora à dir Messa, hora à insegnar la Dottrina Christiana a gli altri luoghi, (e per la penuria de' Sacerdoti Pontefici hanno concesso, che ne' luoghi alpestri, vn Sacerdote possa dir due Messe al dì.) E non solamente gli ammaestra nella fede, e ne' costumi Christiani, ma insegnar anche a' figliuoli loro à scriuere, a leggere, a cantare: gli aiuta, ò indi-

indrizzata à seminare i grani, a piatar gli alberi fruttiferi, a fabricar l'habitanze loro, e à niuere insieme. Onde riceuendo quelle genti tanti beneficij, e Spirituali, e Temporali da' Religiosi, non si può dire quanta affettione, e diuotione loro portino, e in quanta stima, e veneration gli habbino I Commendatori (e il Rè nelle sue terre) dando vna honesta prouisione al Curato per sostegno della sua persona, e per seruitio della Chiesa Il Rè dota tutti i Vescouati, con due mila scudi d'entrata almeno; ma s'arricchiscono in poco tempo grandemente. Concioscia cosa, che l'Arciuescouo di Messico ha ventiquattro mila scudi d'entrata: quel di Lima trentaquattro: il Vescouo di Cuzco settanta; Mechoacan venti; la Popola ventisei Plata diciasette. Quinto diciotto Gl'Indiani non si ammettono se non dopò lunga proua alla comunione: e più difficilmente quelli del Perù, che i Messicani. molto meno si promouono à gli ordini Sacri per l'inclination loro al bere, e all'ebbriezza. nè si lasciano anche communemente studiar Filosofia: e molto meno Theologia. Sono nel Mondo nuouo due Tribunali del Santo Vffitio, vno in Lima: e l'altro in Messico. Sono ui anco due Academie vniuersali nelle medesime Città. Con queste, e con altre diligenze, si è facilitata e si và tuttauia facilitando la conuersione, e l'edificatione de gli Indiani, così nel Perù, come nella nuoua Spagna. c l'anno 1584. l'Arciuescouo di Lima celebrò vn Sinodo Prouinciale, oue fu ordinato, che si stampasse vna forma d'instruire nella Dottrina Christiana gl'Indiani, che da tutti fosse osseruata, con che si è tolta l'occasione di molti errori, e di molti dispareri.

De' Miracoli co' quali Dio ha promosso la conuersione.

Diciamo hora alcuni Miracoli, co' quali Dio è concorso supernaturalmente alla conuersione del Mondo nuouo. In Santa Croce del Monte l'Euangelio entrò in questa maniera. Vn Soldato di vita, e di costumi scandalosi, non che discoli, scampato per tema della Giustitia, dalla Prouintia delle Ciarche, entrò in Santa Croce, & veggendo, che i popoli di quel paese erano per mancamento d'acque, in gran necessità: e che faceuano diuerse superstitioni, e sacrificij per ottener pioggia dal Cielo, disse loro, che s'essi farebbono quel ch'esso direbbe haurebbono incontinente l'acqua desiata. Hor essendosi eglino offerti molto prontamente à far tutto ciò, ch'egli ordinasse, il Soldato piantò in vn sito eminente vna grandissima Croce, e disse à quelle genti, che iui facessino orationi, e che domandassino la pioggia, cosa mirabile. cadè subito tanta pioggia, che ne satollò copiosamente le campagne, e ne riempì gl'Indiani d'allegrezza, e di speranza d'vna ottima riccolta; e concepirono tanta diuotio

ne verso la Croce, che in tutte le loro necessità ricorreuano à lei, e ne otteneua no aiuto, e solleuamento. Onde rouinarono gl'Idoli, come cose inutili: presero la Croce per insegna; e domandarono Predicatori, che gli ammaestrassino nella Fede. e la Prouintia s'intitola ancor hoggi Sãta Croce del Monte, ò della Sierra, che si debba dire.

Ma perche si vegga di quali instromenti si valesse Dio per fare le sudette gratie, e merauiglie, e quãto la sua potenza, e bontà sia indipendẽte dalla qualità de' mezi, de' quali ella si serue nelle sue operationi: è da sapere, che il sudetto Soldato, dopò hauer fatto ciò, che habbiamo detto, ritornò nelle Ciarche, e non migliorando di vita, fu per li suoi misfatti condennato alla forca.

Nel viaggio di diece anni, che Capo di Vacua fece per la Florida verso il Mar del Sur con due, ò tre compagni, racconta, che facendo loro quelle genti instanza, che li guarissino da certe infermità essi, che non haueuano mai studiato Medicina, si fecero per necessità, Medici Euangelici, e dicendo l'orationi, che sapeuano sopra i Malati col segno della Croce, li liberarono dalle loro infermità. Concorsero alla fama di sì fatti Medici moltissime genti, con lequali egli no essercitarono il medesimo vfficio, con merauiglia di se stessi, perche erano idioti, e di vita commune, e l'vn d'essi Negro.

Lancere fu vn soldato nel Perù di vita ordinaria Questi diceua certe parole Cattoliche su le ferite co'l segno della Croce, e sanauano subito. fu essaminato da' Superiori, & approuato il suo modo di fare.

Quando gli Spagnuoli furono assediati nel Cuzco tanto strettamente dall'Inga, che non pareua che ne potessino humanamente scampare, riferiscono per cosa degna di fede, che gittando i nemici fuoco su le case de gli Spagnuoli, coperte d'vna certa sorte di paglia non si appicciò, perche vna Donna d'ammirabile bellezza, e maestà, che vi staua sopra, l'ammorzaua subito. Il che attestarono con grande ammiratione gl'Indiani. In alcune altre occasioni così nella nuoua Spagna, come nel Perù. La medesima Signora ha mostrato la cura, e la protettione, ch'ella tiene de' Christiani. & in particolare nella ritirata, che gli Spagnuoli fecero, fuggendo dalla Città del Messico, in vna montagnetta, che n'è lontana tre leghe. oue ancor hoggi si frequenta con gran diuotione vna Chiesetta con titolo di Nostra Donna del Soccorso La medesima, accompagnata da vn vecchio venerabile, fece ritornare indietro vn grosso essercito de Aurauacani inuiato alla volta dell'Imperiale, città del Chile, che si trouaua allhora sfornita d'ogni cosa, e la saluò. E'l miracolo si seppe per la relatione, che ne fecero gli Aurauacani. In più riscontri ancora, fu visto da gl'Indiani vn Caualiere con la spada in mano, combattendo à fauore de' Christiani. Onde procede vna particolar diuotione verso San Giacomo Apostolo per tutto il Mondo nuouo.

D'al-

D'alcune visioni mirabili.

Oltra a' Miracoli sudetti. Dio nostro Sig. si compiace anco d'eccitare la pietà, e di aiutar la fede de gl'Indiani con diuerse uisioni, che hanno molto del miracoloso, delle quali non mi sia noioso il raccontarne alcune delle più famose, e celebri. Era nel Mechoacan un huomo, che con iscandalo graue, haueua menato una buona parte della sua uita con una concubina à lato, non ostante, ch'egli hauesse moglie. Essendosi poi andato, come si suole, à confessare, il Sacerdote, perche lo uedeua poco disposto, lo mandò indietro senza assolutione. Ma il confortò à pensar meglio a' casi suoi, e à ritornare infra certo tempo, e intanto digiunasse alcuni giorni della settimana, e facesse certe altre diuotioni per placar l'ira di Dio. Obedì egli; e si portò con molta sodisfattione del Confessore. Dicono che Iddio il confermò nella buona strada con una tale uisione. Vidde una notte in sogno un suo fratello, morto alcuni anni prima nella sua fanciullezza, uestito di bianco, e adorno di luce ammiranda, che li disse, che s'egli uoleua gire, oue egli, con suo gaudio infinito si ritrouaua, mutasse uita, e scācellasse con frutti degni di penitēza, i peccati commessi per l'adietro. Domandò egli dal fratello, oue si trouasse egli. alche quello rispose, ritrouarsi in un paese d'amenità inestimabile, in compagnia d'innumerabili altri giouanetti, de' quali era capo S. Michele. e uole dogli egli mostrare quel paese, gli si fece inanzi Christo S. N. con uiso minacieuole, che li disse. Io sono salito quà sù una uolta per amor tuo. ilche ti douea bastare. Ma hora tu mi crucifiggi quotidianamente co' tuoi peccati. Che pēsiero è il tuo infelice? ò come credi tu di hauere à entrare in questo luogo di piacere, e di letitia, se non muti stile?

S'accostò poscia à Christo una donna d'ineffabile bellezza, accompagnata da gli Apostoli, che per l'Indiano s'interpose presto al figliuolo. e S. Pietro il minacciò seueramente, che s'egli non diuenisse migliore non gli aprirebbe mai la porta del Cielo. (Soleua l'Indo, quando la moglie il riprendeua, dire, che nō temeua d'esser escluso dal Cielo, poiche S. Pietro, il cui nome egli portaua, ne teneua le chiaui) & in questo sparue l'Apostolo. e in un tratto comparue là un giouanetto uestito di bianco, d'aspetto, oltra modo, gratioso, e gentile, che preso l'Indiano per mano, il condusse per luoghi horridi, e tenebrosi, a un lago, one eranò acerbamente tormentati quelli, che senza frutto di penitenza, erano passati all'altra uita. Si scagliò quiui addosso all'Indiano un Demonio, dicendo, che egli per ragione di seruitù, era suo: ma raccommandandosi egli caldamente a' Santi, uisti poco innanzi da lui, ne fu liberato. Passarono poscia incontro le amene, e dilettose, piene di Chori di Giouanetti, e di Verginelle, oue hebbe fine la uisione, alla quale non è cosa, che recasse maggior fede, che la mutatione della uita, che si uidde in lui.

In

In Pasquar vna donna, nell'vltima sua malatia, commise al marito, che vēdesse le sue vesti, e che impiegasse il prezzo in far dire alcune Messe per l'anima sua. Il marito non si curò molto di essequire la volontà della moglie: e in pochi giorni morì ancor esso. La notte seguente il suo corpo fu sbranato da i Lupi, e le ossa sparse per il campo, ouc egli era stato sepelito. Passò à caso per là vn suo amico, che raccolse diligentemente le sudette ossa, e le riposè nella sepoltura; e fece dire vna Messa per l'anima del Defonto. Apparue à costui egli, in sogno, e hauendolo affettuosamente ringratiato della sepoltura, sappi, disse, che questo sbranamento del mio corpo è auenuto per diuina volontà, per non hauer io essequito l'ordine di mia moglia: è starò in queste fiamme, che tu vedi, sino à tanto, che tu con la tua diligenza amoreuole opererai, che si riscuota il denaio lasciato, da mia consorte, e sia impiegato conforme alla sua intentione. essendosi suegliato l'Indiano non fece più conto delle preghiere dell'amico, ch'egli s'hauesse fatto della commissione della sua donna ritornò il morto ad ammonirlo, con vn viso pieno d'ira, e di minaccie. Onde egli più per tema, che per carità, andò subito, per auiso del suo Padre spirituale, à ritrouare i debitori de' morti, e riscoßone il denaro, nè fece celebrar molte Messe, con che i Defonti restarono in riposo, e in pace.

Nō sarà fuor di proposito, il raccōtar quì due cose simili auenute a' giorni nostri, in Lorena. Rinauia è vna terra assai nobile di quel Ducato. Era quì vna casa spatiosa, e grande, ma per concorso d'ombre notturne, inhabitabile, e deserta già il terzo anno. Furono mandati quà dal Vescouo d'Argētina due Sacerdoti per vedere, se la poteano in qualche modo liberare. Questi arriuati sul luogo, intesero, che di notte, e alle volte anche di giorno, si vedeua una face ardente, che con un suono lamenteuole uolteggiaua con grā prestezza, per quella casa, & era fama, ch'ella s'assomigliasse à un maestro di casa del Prencipe, morto qualche tempo innanzi. Entrarono i Sacerdoti in pensiero, che l'anima di quell'huomo fosse ini tormentata; e che ricercasse aiuto. Inconclusione hauendo con acqua benedetta, e con uarie orationi, e riti della Chiesa, purgata la casa, la prima notte sentirono ben il romore alle porte, all'entrata dell'ombra nelle stanze, ma senza gemito. Il dì seguente rinouarono l'orationi, e le cerimonie, che insegna il Rituale, e disse Messa p l'anima del Defonto. e non si sentì poi più romore alcuno. Hor mentre che questo successo era celebrato da tutti, leuatosi sù vn'homo attempato, e di costumi graui, raccontò alla ragunanza, e poi che anche al Vescouo, un caso occorso à lui, degno di non esser taciuto. Io, disse egli, pasceuo in un uilla gio[illegible] alcuni caualli. Vna notte mi si rappresentarono noue persone tra huomini, e donne, poco innanzi morte, riconosciute facilmente da me tra le fiamme, che lor ondeggiauano intorno. Restai io pieno non meno di paura, che di merauiglia. Allhora un di loro, Noi, disse, perche mentre conuersauamo tra uoi, passati termini delle possessioni, sion

fioni, vsurpa
fiamme (par
si tutto di co
cielo, e la te
suo luogo; e d
haueuo ardir
e non temerc
ricercatomi, e
mano d'vna
l'ombra, non
e cosi auenne.
lauatura. Ma
mechi vna do
e dishoneſtà: e
dimeno lasciat
libidine, e di la
vn giouane di
mano, la condu
ragine cinta d'
possibile. Era
certi interualli
tormenti, e con
ferno. Passand
me erano in eer
di ferro appicca
tre maniere tut
rio. Quindi vsci
ti, one pareua ch
qui vn palazzo
ta di vaghissimo
ro fanciullezza
con esso loro nel

Nella prouin
de vna imagine
li, tra' quali fam
in modo, che non
gno, ò altramente
voltata poi da Fr

Pater en
Rigidis el

sioni, vsurpassino il terreno altrui. siamo, come tu vedi, puniti con queste giuste fiamme (parue che in quello instante s'infiammasse più il fuoco; e mi commosi tutto di compassione.) Hor soggiunse colui, per quel Dio, a cui s'inchina il cielo, e la terra, procura in ogni modo, che il magistrato rimetta i termini al suo luogo; e dacci la parola d'hauer à fare questo pietoso vfficio. e perche io nō haueuo ardire di accostarmi per paura del fuoco, stēdi, disse l'ombra, la mano e non temere. Finalmente io stesa la mano, le promisi d'hauer a fare l'vfficio ricercatomi, e se ben non consentì il caldo di quel fuoco, mi restò però nera la mano d'vna fauilla caduttaci sopra. e mostrandola io. Questo colore soggiunse l'ombra, non si partirà dalla tua mano prima, che i termini non si riponghino e così auenne. riposti, che furono i confini, la macchia n'andò via senza altra lauatura. Ma egli è tēpo, che noi ritorniamo alle visioni de gl'Indiani. Tra'Cicmechi vna donna fu, c'haueua speso buona parte della vita in ogni bruttezza, e dishonestà: e benche rauuistasi alquanto si fosse data alla vita spirituale, non dimeno lasciatasi dalla sēsualità tirare, s'era di nuouo ingolfata in vn mar di libidine, e di lasciuia. Hor piacque à Dio d'aiutarla con vn sogno tale. vidde vn giouane di bellezza marauigliosa con vna Croce in fronte, che presola per mano, la conduste per strada straripeuole, e precipitosa a vna profondissima voragine cinta d'ogn'intorno d'altissime rupi, ī modo, che l'vscirne era affatto impossibile. Era qui vna fornace grandissima, piena di fuoco caliginoso; oue per certi interualli d'oscuro lume, si vedeua gente infinita inuolta nelle fiame con tormenti, e con forme di pene inenarrabili. il giouine disse, che quello era l'Inferno. Passando innanzi vennero a vn lago d'immensa profondità, oue l'anime erano in certi paludi di fuoco variamente tormentate, percosse con uerghe di ferro appiccate a alberi [illegible]scinate da caualli, arrostite al fuoco, e ī varie al tre maniere tutte acerbe, crudiate. Questo luogo (disse il giouine) e il Purgatorio. Quindi vsciti poggiarono sopra vn monte, tutto vestito d'alberi verdeggiā ti, oue pareua che il Sole vincesse, con straordinaria serenità se stesso. S'apriua qui vn palazzo Regio, messo tutto a oro, e a gioie, con due giouanetti alla porta di vaghissimo aspetto. Riconobbeli la donna per suoi figliuoli, morti nella loro fanciullezza. Voleua, vinta da tenerezza d'affetto, abbracciarli, ed'entrar con esso loro nel palazzo; ma nè fu ritenuta dalla guida.

Nella prouintia di collao è vna terra, che si chiama Capacabano, oue si vede vna imagine della Santissima Vergine, chiara, e illustre per molti miracoli, tra'quali famosissimo è questo, s'erano gonfie a vn'Indiano le gābe, e i piedi in modo, che non poteua fermare il passo. A costui la Madonna insegnò in sogno, ò altramente, vna Canzone deuotissima su la Passione di nostro Signore, voltata poi da Francesco Bencio in versi Latini, in questo modo.

Pater en noster, genitor noster.
Rigidis clauis in Cruce fixus.

Cor

Cor transfixum cuspide amoris.
Crutor è toto corpore manans,
Omnes circum proliuit artus:
Cernisne caput, decliue caput.
Caput hoc, flauæ similæ aristæ.
Viden, ut cingunt spineæ serta.
Vsque ad tenerum fixa cerebrum,
Patris, heu nostri cerne capillum,
Sparsum, incomputum, sanguine fœdum.
Oculi tristes, lumina mœsta,
Roseas lachrimas largè effundunt:
Fluxisse putes mole coralum
Heu, confudit iam decus oris.
Pallorque genis sedet exanguis.
Etiamne manus, patrisne manu
Patris nostri pulchræ ne manus.
Ferto affixæ sanguine rorant.
Os mellifluum patris nostri,
Pro me misero iam conticuit.
Extra solymæ mœnia terræ.
Crucis exuit mole grauatus:
Et pro scelerum mole meorum,
Extra solymam crucifixus obit.

Nella Prouintia di S. Croce del Monte è per publica fama, notissimo un prodigio horribile col qual Dio ha voluto confermare la santità inuiolabile del Sacramento della confessione. Vn gētilhuomo Spagnuolo, di molta qualità, haueua in casa una giouine di sedeci anni che essēdo stata presa con occasione di guerra, s'era poi battezzata col nome di Caterina. Costei, secondo che passaua innāzi negli anni, preggioraua di costumi, e di vita: e si prendeua maggior libertà, e licenza, che non conueniua a una donzella. ilche insospetina forte la padrona. Ma ella non facendo conto di reprēsione, nè d'auisi, si scusaua sulla forza della natura. Si daua intāto in preda à' giouani; e si confessaua con tutto ciò spesso, occultando però l'impudicitia, e la dishonestà sua Le sopraueune intāto l'vltima malatia. fece ella chiamare il Sacerdote: e al solito tacq e ciò che più le grauaua la conscieza. e fece ciò più d'una uolta. e sempre che il cō fessore si partina da lei, si moccaua di lui: e uoltandosi alle campagne, farcì b n matta (diceua), a dire i miei peccati a costui. Cerchisi pure una fanciulla più semplice, e di pasta più tenera: che non ingannerà Caterina. La padrona intese ciò prima ne la riprese grauemente: e poi l'ammonì dell'Importanza

della

della confessione: quanto detestabil cosa fosse il celaruisi per vn minimo peccato mortale. In questo mentre ella peggiorò; e si uoltolaua per il letto con difficoltà grandissima di respiratione. La padrona, le si accosta, e le domanda che peccato sia quello, ch'ella taceua nella cõfessione. Nõ lo tacque ella: e di più aggiũse, Io mi veggio qui à mano stãca vn'huomo negro, che mi vieta il confessarlo: & ho dall'altra parte la Maddalena (ch'io riconosco dalla somigliãza dell'imagine) che mi conforta à scuoprirlo. Venne in tãto il confessore. e la padrona li disse in presenza di Caterina, i peccati, de' quali ella non s'era mai confessata, e poi voltãdosi à lei, non è (le disse) vero Caterina? Non ui ho (rispose ella in lingua Varana non intesa dal Confessore) dette io quelle cose, pche voi le ridiceste à costui. S'affaticarono allhora tutti o rimostrarli il graue pericolo, nel quale ella si trouaua: e quãto fosse meglio il cõfessarsi, e pentirsi de' peccati, che precipitare senza rimedio nell'eterna rouina. Ma quãto l'infelice era più ammonita, e pregata, tãto più s'ĩduraua, e s'ostinaua nel male: e cambiaua tutti gli antideti, e rimedij in tossico, e veleno. e se bene pareua, che alle volte ella ritornasse in se stessa, nõdimeno ricadeua subito nella primera ostinatione. Si che non voleua ne ancor dir nome salutifero di Giesu Christo; e à quelli, che l'ammoniuano tuttauia, e cõfortauano à penitenza, Voi (rispondeua ella) perdete il tempo; io ho altro che fare. Continuò in questa incorrigibile pfidia fino à tanto, che vna notte suegliando la padrona, & le compagne. Io pago (disse ella gridando) il fio di hauere tante volte violato il Sacramento della Confessione.

Cõ queste parole le si agghiacciò, e intirizzò il corpo, e ne fu stimata morta. Dopò sette hore, mentre si trattaua di sepelirla, le ritornò la uoce, e'l sẽtimento. Volete voi (le disse la padrona) Confessarui? Si (rispose ella) voglio: e incontamente le fu menato il già tante volte ingannato Confessore mãzi. Parendo in questo mentre, ch'ella affatto mancasse, le donne asistenti l'esortauano à dia GIESV. che è questo, disse l'empia, GIESV? io nol conosco. e poi voltãdosi dall'altra parte del letto, parlaua cõ nõ sò chi, che nõ si vedeua. Veramẽte, che l'ostinatione, e maluagittà di costei dimostra quanto tremò desiano quelle parole dell'Ecclesiaste. Cõsidera opera Dei, quod nemo possit corrigere quẽ ille despexerit. Hor mẽtre quella infelice daua risposte tãto empie vn'altra Indiana pur inferma nella medesima stãza, cominciò à far grãdissima instãza d'esser leuata di là, perche nõ poteua soportare spauẽteuole di certe forme negre; e mostruose. Hor essẽdo morta Caterina, il suo cadauero mandaua tãta pazza, e tanto horrẽda, che fu bisogno cauarlo fuor di casa, accioche non l'ammorbasse. In quel medesimo pũto, vn cauallo di natura mãsuetta, e piaceuole, imperuersò, e nõ finiua di trar calci a' muri. I nani si misero à latrare, e à scorrere hor quà, hor là, sẽza che se ne vedesse la cagione. Vn giouine amalato fu tratto per vn braccio fuor di letto. Vna fante

sca,

ſca ſi ſenti percuotere con vn calcio in una ſpalla cõ grauiſſimo ſuo ſpauẽto, e dolore. Dopò che Caterina fu ſotterata, ſi videro gittar p la caſa, oue ella era morta, mattoni, e lanciar regole in preſenza di più donne. la ſante, che haueua ſcouerto l'empictà di Caterina fu quà, e là ſtraſſinata p vn piede (e nõ ſi vedeua lo ſtraſſinatore) più d'vna volta. Non molto dopò, vna ſeruente entrata nella guardarobba, vide Caterina, che s'alzaua per dar di piglio à vn vãſo, ſi ritirò quella immantinente; ma il vaſo, lanciato cõtra il muro, ſi ruppe con grãdiſſimo fracaſſo in mille pezzi. Vna imagine di Chriſto noſtro Signore, attaccata à vn muro, fu in vn tratto ſpicata, e fatta in pezzi. Vn fanciullo di quattro anni, gridò ſmaniando, madre, madre, iomi ſento ſtrangolare da Catterina: nè finì di gridare, e di menare ſmania, ſin'a tãto, che non li furono meſſe alcune reliquie al collo. La padrona per liberarſi finalmẽte da tãti pericoli, e trauagli, ſi transferì in caſa d'vna ſua cugina, laſciãdo alcune ſeruenti à guardia della ſua. Il terzo giorno dopò la ſua partita, vna di loro entrãdo nella guardarobba, ſentì la voce di Caterina, che la chiamaua. Lei ſi ricciarono in vn tratto tutti i capelli, e ſerrò con gran fretta la porta, sẽtirono la medeſima voce quelle, ch'erano rimaſte nella ſala. Onde confortarono quella, ch'era chiamata, a raccomandarſi a Dio, e a entrar di nuouo nella guardarobba: e da domandare ſe forſe ella voleſſe qualche coſa. Adunque colei, con vna cãdela benedetta acceſa in mano, e due compagne di più cuore, ſi miſe all'impreſa. All'entrata, l'ombra le diſſe, Vien quà ſola: gitta via quella candela, che mi dà noia. Vide coſtei (come ella riferiua) Caterina dalli cui membri prorompeuano fiamme, e vampi di fuoco cõ vn'odore intolerabile. Il capo, e i piedi le ardeuano di fiãme ineſtinguibili. Haueua il reſto del corpo nudo, ſe non che vna faccia le ſcorreua dinanzi ſino à piedi. La fãte fu à queſto ſpettacolo ſoprapreſa da vn'horrore più facile à intẽdere, che eſprimere. Allhora l'infelice le diſſe, Accoſtati à me, di che hai tu paura? Dio buono (riſpoſe colei) chi nõ tremarebbe veggẽdoti in queſta forma, e ſtato? In queſto ella vidde vn giouanetto, veſtito di bianco, che volãdo d'alto a baſſo, e appreſtãdoſi à lei, le diſſe, Non temere; aſcolta quel, che ti dirà queſto moſtro, affin che il ſapi ridire ad altri. Sappi, le diſſe Caterina, ch'io ſono cõdennata all'inferno, perche cõfeſſandomi io di coſe lieui, e di poca importãza, come delle parole otioſe, della facilità all'ira, e di ſimili altri difetti, celauo al Sacerdote i peccati graui, e brutti, come è la prattica impudica de' giouani. Io ti dico queſte coſe, nõ di mia volontà, ma p comãdamẽto d'altri, affin che chi le ſentirà diuenga cõ l'eſẽpio mio più cauto. Dette queſte parole Caterina ſi ritirò in vn cantone: e il giouanetto cõmandò alla donna, ch'ancor eſſa ſi ritiraſſe. Di tutto ciò, che noi habbiamo quì raccontato, la memoria è ancor freſca nel paeſe de gl'Itatini, & alcun di quelli, che ſono ſtati preſẽti al caſo, viuono ancora.

Farò.

Farò fine, per nõ noiare il Lettore, cõ un prodigio de' più notabili, ch'io mi habbia letto mai. Vn'Indiano usaua ogni sorte di misfatti, e di scelerãze, calãdo giù da Potossi, vide un'huomo in quell'habito, che sogliono in Spagna portar quelli, che si cõducono alla forca, che lo chiamaua, e li accẽnaua cõ la mano. Hauendo colui fatto alcuni passi a quella uolta, ritornò in se stesso, e si fece il segno della Croce, e suanì il fãtasma. N'andò poi subito alla Chiesa tutto abbattuto d'animo, e con tanto terrore, che n'haueua perduto la parola e'l discorso. Riuenuto poscia in se medesimo, si confessò de' suoi peccati: e diede saggio di penitenza. Ma secondo l'usanza della natura nostra, usa a durar poco nella strada della uirtù, ritornò a' soliti peccati, cõ una grossa giũta di nuoui. Induße una donna a dar morte al marito. fu scouerto il misfatto, e giustitiata in breue con due cõplici la donna: & egli benche stesse qualche tempo nascosto, fu preso, e condennato alla forca, pronosticatagli come egli diceua, da quel prodigio.

Della virtù de gl'Indiani conuertiti.

Diamo hora qualche saggio del frutto fatto da gl'Indiani conuertiti nel Mõdo Nuouo, p più piena notitia dello stato, nelquale quella nouella Christianità si ritroua. Una donna fu nel Messico per nome Francesca. di tãta perfettione, che come se la cura del corpo, e di questa uita mortale nulla a lei appartenesse. era tutta uolta, e fißa nel seruitio di Dio, e nell'edification spirituale del prossimo. e si come nel cuore, così nõ haueua cosa più cõtinua in bocca che il nome di Dio. perche ex abũdãtia cordis os loquitur. Riprẽdeua cõ marauigliosa libertà i peccatori; e auisaua cõ incredibile carità, ogni uno dell'ussitio suo. E bench'ella fosse trauagliata da molte, e graui infermità seruiua nõdimeno come sana, e gagliarda ne gli hospidali a gli amalati. si sostentaua non tanto col cibo, che per l'acerbità delle sue doglie a pena gusta ua alle uolte, quanto con le consolationi spirituali, con lequali Dio le riẽpiua il cuore. Raccontò ella una uolta una cosa tale. Mi era (diceua) uenuto desiderio di conoscere la grã seuerità di Dio in punire i peccatori nell'altra uita; & ecco, che in un subito l'animo mio lasciò il corpo prostrato ĩ terra, e mi s'appresentò una uision ineffabile. Vidi vn fanciullo d'aspetto oltra modo gratioso (pensai, ch'egli fosse il mio Angelo custode) che accostandosi a me, agiutami, disse, e ti mostrerò quel, che tu hai in desiderio. Così per una strada solinga, e aspríssima arriuassimo a un baratro horrendo, oue io uidi molta gẽte, ch'era in uarie maniere, e tutte accerbe, tormẽtate cõ dolore intolorabile, ch'essi significauano cõ urli, e cõ stridi, che mi scoteuano tutta quasi fuor di me stessa. Fui quinci menata in un campo ameno, e fiorito: oue il Cielo si mostraua sopra il corso ordinario, luminoso, e chiaro, e'l giorno temperato, e dolce. Ride

uano

uano per tutto le cãpagne, fioriuano i prati, e con una uarietà insatiabile di colori, e di odori soauissimi guerreggiauano tra sõ l'herbe, e le piante. Hor cã minando innanzi per vna strada messa tutta a oro, mi s'appresẽtò una fabrica sparsa tutta di gioie finissime: e in essa un psonaggio di aspetto, e di maestà ammiranda. il cui splendore non potendo io sostenere abbassai per tema e per riuerenza gli occhi. Alzando poscia il ulsõ, ecco una donna di meraui glioſa belezza, regalmẽte uestita. Questa accostata al personaggio sudetto, li disse, Non è ancor tempo, che Francesca resti con esso noi. Ritorni in terra: e attenda ancor per qualche tempo a gli esercitij suoi. Si contẽtò egli (che io stimai fosse Christo Signor nostro) e commandò ch'io ritornassi, e che insegnasse a gl'ignorãti la dottrina, e i precetti di Dio. queste parole mi restarono così altamẽte fitte nell'intimo del cuore. ch'io non me ne ricordo mai senza vna inesplicatione cõsolatione. Ritornata dũque in se, non si può dire cõ quata caldezza d'affetto anzi feruor di spirito, s'impiegasse tutta in ogni occasione di seruitio di Dio, ò di aiuto de' popoli. Non era cosa alcuna così trauaglioſa, e dura, ch'ella non tentasse, e non uincesse con l'ardore della carità, e col uigor dall'animo.

Era nella Città un huomo pronto a ogni male, perciò scandaloſo. L'andò un giorno Francesca à ritrouare, con grandissima libertà il riprese della mala uita, e del cattiuo esempio, ch'egli con grãdissima offesa, e dishonor di Dio, daua à tutti. S'accese colui di sdegno, e di furore; e quanto le cose erano più vere, tanto egli più si risentiua. che li fossino così liberamente rinfacciate: e non s'astenne dalle minaccie. ma non perciò la serua di Dio lasciò l'impresa. Tanto disse hora ammonendolo, hora riprendendolo, hora vsando prieghi, hora minaccie dell'ira di Dio, che l'huomo s'arrese. In queste, e in altre simili opere essercitaua ella continuamente. ma ueggendo, che i rimedij erano per la prontità della natura humana, molto inferiori al male: & che le fatiche sue poco frutto faceuano, se ne attristò di tal maniera, che languiua di desiderio dell'altra uita. Con questa dispositione si ritirò ella (come referì un suo confidente) in un cantone della sua stanza, e qui prorompendo indirotte lagrime, domandò in gratia a Dio d'esser liberata de corpore morte huius: e la trasferisse, oue senza interrompimẽto, potesse attendere a benedire, e a magnificare S. D. M. ilche ottenne ella in quel punto. perche tocca quasi da saetta inuisibile nel cuore, lasciò in breue questa uita.

Nella medesima Prouintia della nuoua Spagna, era un giouine di nobilissimo parentado, a cui morto suo padre, appartenena il Demonio di Colula Città illustre. Questi, dopò hauer speso alcuni anni in diuersi uiaggi capitò finalmente a Tepeztotlan, terra non molto lontana dal Messico. Quiui hauendo egli sentito predicare del disprezzo delle cose terrene, della

cura,

cura, ch'ogn'vno deue hauer dell'anima sua, della felicità de' Beati, e di simili altri capi della nostra santa fede, si risolse di darsi tutto alla vita spirituale; e ciò con tanta saldezza di proposito, e costanza d'animo, che quãtunque dopò la morte di suo Padre, egli fosse diligentemente cercato, & inuitato a prendere il dominio de gli stati suoi: nondimeno temendo non l'abbondanza delle ricchezze, e lusinghe delle delitie, e la dolcezza del dominare gli ingombrasse l'animo, e l'inducesse a dimenticanza, et a trascurraggine del l'anima sua, volse anzi viuer pouero in questo mondo, che mettersi a risico di perdersi. Deueua hauere ben fitte nell'animo quelle parole; Qui oditani mam suam in hoc mundo, in vitam æternã custodit eã. Cuoprẽdo dunque l'essere, e la qualità sua si mise sconosciuto a seruire un sarto: e in questo stato perseuerò sette anni. Al fine de' quali essendo caduto nell'ultima sua malatia, rimelò il tutto al suo Confessore. Potrei molti altri essempi comme morare della santità di quei nouelli Christiani, ma mi contento de' due sudetti: Onde si può aggeuolmente fare congiettura del resto.

Del mancamento de gl'Indiani.

REsta hora, che noi veggiamo onde sia, che dopò l'arriuo de li Spagnuoli nell'America sia sempre andato mancando il numero de' naturali. Concioßia cosa che nelle valli, e nella costa del Perù appena di trenta persone ve ne resti vna. il medesimo è auenuto nelle parti maritime dell'uno, e del l'altro mare della nuoua Spagna. Ne' luoghi mediterranei se ben non u'è tanta solitudine, vi si vede però vn gran mancamento d'habitatori. La città e'l contado di Colula faceuano già piu di cento mila fuochi. Hoggidì non arriuano à dodeci mila Il medesimo dico di Tescuco, e d'altre città.

Tlascala faceua cento cinquanta mila famiglie; hora ne fa malamente un terzo. Il Messico istesso è diminuto di molto, quanto al numero de gli Indiani, rispetto a quel, ch'egli era prima. Nell'isole di Barlouento non u'è semenza di naturali. Di questa tanta diminutione, che và tuttauia innanzi s'allegano diuerse ragioni; ma tre sono le più notabili. La piu commune (perch'ella è anche la più facile) si è, che ciò proceda da gli stratij, che gli Spagnuoli hanno fatto di quelle genti, e da' trauagli dati loro in pescar perle, in cauar metalli, e in seruitio delle guerre hor in questa, hor in quella parte. cosa che si per la grandezza della fatica, come per la mutatione dell'aere, consuma manifestamente quelle genti. e senza altro, la guerra istessa desertando il paese, estermina anche gli habitanti, come noi veggiamo esser auenuto a Siena, & al Senese a' tempi nostri. Nella guerra, che mosse il Colombo a' popoli ribelli del l'isola Spagnuola, morì piu d'vn terzo di loro. e nelle guerre de' Pizzarristi nel Perù, mancò intorno a vn millione e mezo d'Indiani. Per ischiuare i sudetti

detti t[illegible]agli alcuni popoli ridotti a disperatione si risolsero di non seminare i lor terreni: affin che gli Spagnuoli sgombrassino per mancamento di vettouaglie, il paese: ma, mancando poi le vettouaglie più loro, che à gli Spagnuoli (perche questi sono piu industriosi, e più tolleranti) parte si morirono di fame, parte si mangiarono l'vn l'altro, altroue si lasciarono deliberatamente morir di fame. Altri danno la colpa di tal mancamento alla mutatione de' cibi. Imperoche vi s'è introdotto l'uso della carne vaccina, e di castrato, e di porco, e del vino. cibi di molto maggior sostanza, che i cibi loro ordinarij. Altri ne imputano l'ebriezza, e la crapula, e la libidine. Però, che essendo gl'Indiani debilissimi a' suddetti vitij: e non hauẽdo come prima, chi gli sforzi à trauaglia re, vi s'ingolfano di materia tale, che ne restano soprafatti. Si che mangiando e beuendo a tutto transito, con quel, che ne segue, si consumano miseramente. Onde ne procede e breuità di vita ne' parẽti, e misera complessione nella prole. Domando io ad vn gentilhuomo stato tra'l Perù, e la nuoua Spagna venticinque anni, se caso, che gli Spagnuoli abbãdonassino quelle contrade gl'Indiani moltiplicarebbono, o nò mi rispose, ch'essi mancarebbono molto più presto. imperò che (diceua egli) gl'Indiani sono d'animo debole, e di natura misera, e da poco; e dall'altra parte deditissimi alla gola, alla libidine, all'otio. Si che se non fossino in qualche maniera essercitati da gli Spagnuoli, e sueglati da' religiosi; affogarebbono ne' suddetti vitij. In conformità di ciò, noi sappiamo che l'Inga del Perù vsaua tre cose per la conseruatione, e ben essere de' suddetti. Punina di morte vituperosa, quelli, che s'inebriauano: procurauа, che i sudditi non fossino fatti passare da' paesi freddi a' caldi: ò à rincontro: e in cõclusione, che non facessino mutatione d'aria notabile. Finalmente procurauа che non istessino in otio, ma che fossino perpetuamente occupati. Noi non volendo interporre il giuditio nostro in ciò, ci contentaremo di metter qui semplicemẽte il fatto. Diciamo dunque, che la diminutione de gl'Indiani si vede principalmente nell'Isole del Mar del Nort, oue sono affatto estinti, come anche nell'isole delle Perle nell'Oceano del Sur. Sono scemati, e scemano continuamente nella costa del Perù, e ne' piani. e così nella costa della nuoua Spagna: e in particolare della Veracroce fino a Panuco mancano più ne' luoghi caldi, che ne' freddi: e ne' piani, che ne' montosi. Di più saranno forse diciotto anni, che i popoli della nuoua Spagna sono trauagliati da pestilenza, e da morbi contagiosi che ne ammazzano infiniti.

Nel Perù l'anno 1587. si leuò di Settembre vn grauissimo terremoto, che conquassò quasi tutto il Regno. rouinò molte terre, oppresse molti popoli, e fe mali senza fine. L'anno seguente poi soprauenne le peste che si stese da Pasto sino al Chile con grandissima strage di fanciulli, e di donne, e di giouani fino all'anno trentesimo: perche oltra questa età, ne toccò pochi: e quel ch'è più mirabile, e più à proposito nostro, nõ toccò nissun nato fuor del-

la

la Prouintia. nißun Spagnuolo, nißun Negro d'Africa. Nel medesimo Perù oltra alla distruttione di gente, che si fa nelle minere di Porco, di Potossi, di Guancauilca, e all'altre, ui è la Cocca, foglia di grà prezzo: attorno laquale si consuma anche moltissima gente. perche vanno a piantarla, e à coltiuarla da li Andi in certe valli di caldo intollerabile, e d'humidità eccessiua, oue ella nasce. Onde molti personaggi di giuditio, e di molto affare sono stati di parere, che per impedir la morte di tanti huomini, si piãtassino tutte le cocche, e se ne sbarbassino le radici. Ella è foglia d'vn'arboscello alto vn braccio e mezo: che gitta, e rinouella essa foglia ogni quattro mesi. Quella che si consuma in Potossi solamente non monta meno di vn mezo millione di scudi. è molto gentile, e delicata: e perciò ha bisogno di molta cura, e fatica. Con tutto il sud detto mancamento non mancano nel Perù, e nella nuoua Spagna grosse, e ben popolate città. qual è Lima e Potossi, e Cuzco, e Quito, e l'Imperiale di Chile (questa innãzi la guerra l'Arauco, haueua sotto di se trecento mila fuochi,) e nella nuoua Spagna, Messico (questa fa dodeci mila fuochi di Spagnuoli, e sessanta mila d'Indiani,) Sinzona, oue residenano li Rè di Mexicoa can, terra grossissima, Tescuco, Tlascala Tauasco, & altre. e ne' paesi, che partecipano del freddo, piu che del caldo, come è il Collao, Cusco, Quito, non si uede diminutione, anzi alcuni stimano, che gli Indiani moltiplichino.

Ma che che sia de' naturali chiara cosa è, che i Negri, e gli Spagnuoli moltiplicono. Gli Spagnuoli hanno fondato nel Mondo nuouo piu di ducento Colonie della loro natione: e ne uanno tuttauia fondando. Il numero de i Negri nel Perù è molto maggiore di quel de gli Spagnuoli in Lima solamente si stima che i Negri arriuino presso à dodeci mile. Concluderò questa parte con dire che l'Arcuescouo di Lima scrisse, pochi anni a Roma, che nella uisita della sua Diocese, egli haueua conferto il Sacramento della confermatione à 424. mila persone.

Della Christianità delle Filippine.

TRattiamo quì delle Filippine, non perche elle siano parte del Mondo nuouo; ma perche a spese della nuoua Spagna furono già scoperte, e da lei dipendono. Le scoprì Michel Legaspi l'anno 1564. e i primi religiosi, che vi predicarono il nome di Christo, furono cinque Padri di San Agostino, che il Legaspi menò seco a quella impresa. La prima isola, ch'essi coltiuarono fu Cebù l'anno 1570. entrarono in Luzzon, oue hoggi è la città di Manila, colonia di Spagnuoli, e'l suo primo Vescouo fu Domenico di Salazar, fra-

te del'ordine di San Domenico. Non è luogo, oue la conuersione uada, con più frutto innanzi. ilche ui ha tirato poi e Franciscani, e Gesuiti. Il numero dell'Isole signoreggiate iui da Spagnuoli son più di quaranta: e i conuertiti sono presso à trecento cinquanta mila. Onde il Re Cattolico disegna di fondarui altri tre Vescouati: & erigere in Arciuescouato Manila: e ui ha mandato un gran numero di Sacerdoti, e di persone religiose, sciclte di tutta Spagna.

Il Fne del Terzo Libro.

DELLE RELATIONI VNIVERSALI, DI GIOVANNI BOTERO BENESE.

PARTE QVARTA.

Libro Quarto.

IL Brasil è sempre stato sotto vna Corona distinta da quella à cui soggiace la nuoua Spagna, e'l Perù: e nella conuersione de' suoi popoli si è sempre tenuta, e si tiene maniera differente da quella, che si è tenuta nell'altre parti dell'America. onde ci è parso cosa conueniente il dare anche raguaglio separato.

I primi dunque, che si misero all'impresa dell'Euangelio nel Brasil, furono alcuni Padri di San Francesco, la più parte Italiani. vno de' quali volendo passare vn fiume vi restò affogato, gli altri furono ammazzati da' Barbari prima, che potessino dar saggio d'altra cosa, che del buon animo, e del molto zelo loro. Fu poi questa impresa raccomandata dalli Rè di Portogallo a' Padri Giesuiti. I quali senza farsi molto pregare, si misero in viaggio per quella volta, & vi arriuarono al principio d'Aprile dell'anno 1649. e i primi fu rono Giouanni Azpilcueta da Nauarra, Antonio Pireo, Leonardo Nugnez, Didaco Iacobeo, Vincenzo Roderigo, Emanuel Nobrega Portogheſi. Smontarono à vna terricinola, che si chiamaua Villa vecchia, che fu poscia trasferita à San Saluatore, lungi di là due miglia. Quì attendono

ogn'vno a fabricare, i Padri si misero ancor essi à edificare con gran trauaglio, la lor Chiesa. Ma molto maggiori e più difficoltà trouarono nell'impresa della conuersione. perche oltra all'ignoranza della lingua, la bestialità di quelli Barbari era tanta, che non haueua fine, Non finiuano mai di bere, di crapolare, e di ammazzarsi, e mangiarsi l'un l'altro. Trattano costoro lautamente i prigioni di guerra; ma quando poi uogliono far qualche festa solenne, legano con più corde quello, che par loro più pieno, e più graßo. il tingono variamente, e l'adornano di molte e diuerse pēne: e per farli carezze, li rallentano alle volte i lacci, e i nodi, e li danno largamente da mangiare, e da bere. Doppo tre giorni le donne, e i fanciulli lo tirano hor da vna parte, hor dal l'altra per le corde, con le quali egli è legato attorno il uentre. l'altra brigata li lancia addoßo pomi; e frutti d'ogni sorte. & egli rimandando contra i suoi persecutori quelli frutti, che può leuar di terra, si sforza di vendicarsi de gli oltraggi, che il sono fatti: e in mezo della zuffa domanda alle volte da mangiare, e da bere per ripigliar le forze. Allhora si rinoua la battaglia. Tu pagherai mangoldo, d'oßa, e di polpe il fio delle tue ribalderie. Noi vogliamo sfogar sopra di te il dolore della pdita de gli amici, e de parēti morēti in guerra; perche ti faremo in pezzi, e ti trangugiaremo arrostito. Fate quel che volete (risponde l'altro) che non si potrà mai dire, ch'io sia morto da huomo uile, e codardo. se uoi ammazzarete me io ho prima ammazzato molti de uostri; se uoi mangarete me io mi sono anche trouato a mangiar diuersi valent'huomini: & ho fratelli, e parenti, che non lascieranno la mia morte inuendicata. Il cacciano poi in vna gabbia grande, e spatiosa, e con esso lui il suo custode, tinto di varij colori e couerto di diuerse piume, con vn grande coltellazzo in mano. quini egli salta, e fischia, e mena, il coltellazzo in volta. e'l prigione hor si spinge innanzi per cauarglielo di mano, hor si ritira indietro per sfuggire il colpo; & intanto le donne, e i ragazzi tirando hor a destra, hor a finistra le corde, con le quali egli e legato, no'l lasciano mai ne mouere di luogo, nè riposare. Finalmente il custode, per dar fine à tante comedie, prima con alcuni colpi l'abbatte, e poi con un fendente li spezza la testa, e li sparge il ceruello. L'arrostiscono poi (come s'vsa d'arrostir tra noi i porci) e ne fanno vn sollenne, e magnifico conuito. Ma ritornando a proposito. Accresceua la difficoltà de' Brasili il cattiuo essempio, che lor dauano i Christiani d'Europa; che non andauano là per altro effetto, che per arricchire, e non hauendo iui, che li teneße a freno, s'abāndonauano a ogni bruttezza d'auaritia, e di libidine. Non recaua anche picciolo disconcio l'instabilità della gente, e lo speßo mutar di luogo, e di stanza. perche quando i Padri pensauano d'hauer condotto le cose a buon segno, i Brasili, hauendo consumato il paese, oue s'era no sin'hora fermati, paßauano a cercar pastura altroue. Ma non si perdendo d'animo i Padri, voltarono nella lingua Brasilica (nella quale hauendo già

fatto

fatto qualche progresso) alcuni capi della Dottrina Christiana, e alcune orationi, come si vsa: con questo aiuto cominciarono à farsi vedere per quelli villaggi, e capanne. Non era cosa che i Barbari sentissero con più sodisfattione, e merauiglia, che quel, che si diceua dell'onnipotenza, e dell'infinità di Dio. Ammirauano anche l'arte de lo scriuere, e del leggere: e mostrauano di gustare, e d'hauer desiderio di conformarsi con noi nella religione, e ne' costumi; ma ostaua loro l'inuecchiata ferita, e barbaria. La maggior fatica de' Padri fu; in reprimere l'auidità della carne humana cibo tra qi Barbari pregiatissimo. Tra molti casi auenuti in questa materia, non si deue tralasciare il seguente. Haueuano i Brasili condotto vn prigion di guerra alle radici di vn colle su'l quale i Padri haueuano fabricato la lor Chiesola. e dopò hauerlo con ogni copia, e delicatura di viuande ripieno, & ingrassato, il fecero nel modo dimostrato da noi di sopra, morire per mangiarselo. Inteso ciò i Padri corrono immantinẽte al luogo; entrano nella capanna: e trouano il corpo disteso, e i Barbari, che l'ispiedauano, mettonui arditamente le mani sopra per portarselo via. Gli huomini, per qualche domestichezza, che haueuano presa co' Padri; non si mossero. ma le donne, massime vecchie, non potendo patire, che lor fosse quasi tolto di bocca si ghiotto, e sì saporoso boccone, scorrendo quà e là, riempirono il vicinato di lamenti, e di romori. Da che mossi alcuni, si fecero incontro a' Padri che già portauano via il cadauero; ma vinti da vergogna, ò da maggior cagione, abbãdonarono facilmente l'impresa: e i padri partorono via il morto, e'l seppellirono nel lor giardino. Ma i Barbari, venuta la notte, che suole toglier la vergogna, e dar ardire a' malfattori, entrarono nel giardino, e fiatãdo à guisa di bracchi di buon naso per tutto, trouarono, non ostante la diligenza de' Padri, il luogo, oue era riposto il cadauero. e già n'haueuano cauato fuora vn braccio, quando i Padri sopragiunsero, e li fecero ritirare. Questo fatto esacerbò di tal maniera i Brasili (& aggiungeuano oglio al fuoco le donne) che mancò poco, che non assaltassino la nuoua Colonia de' Portoghesi, mal contenti perciò de' Padri. Onde eglino, per non dar più occasione à Brasili di tumulti, e a' Portoghesi di lamenti, si risolsero di proceder con più cautela, e più moderatione per l'auuenire, Riuolti dunque alle preghiere, all'esortationi, alle rimostranze, fecero sì, che alcuni s'astennero da quella beccaria, & ghiotteria di carne humana. Da altri ottenero di poter trattar con quelli, che s'ingrassauano nelle prigioni per aiutarli à saluar l'anime, già che non si poteuano saluare i corpi. gli ammaestrauano dunque nella fede, e poi le battezzauano. Ma non poterono nè anche in ciò continuare. perche i manigoldi cominciarono à dire, che le carni battezzate perdeuano buona parte del lor sapore: e per ciò non comportauano, che i Padri praticassino più con esso loro. Di quei giorni hauendo vn Portogehese preso ardire d'andar solo per le cappannuccie' de' Brasili, fu da lor, non sò come, ammazzato.

Di che sdegnati sommamente gli altri gridauano vendetta; e si sarebbe, senza dubio, messo mano all'arme con pericolo della nuona, e ancor tenera, e mal fondata colonia de' portoghesi, se non hauessino deposto ferocia Pœni corda volentè Deo. *e messo nelle mani de' Portoghesi, il micidiale. Fu costui per ispauentar il resto, messo nella canna d'vna colubrina. e con horrore incredibile de gli spettatori morto. Questa dimostratione cosi seuera fece, che dall'hora in poi si portassino assai più quietamente quelle genti: e che perciò i Padri attendessino con più libertà all'Euangelio. I Brasili sono in gran maniera soggetti à gl'incantatori, e simil gente. Tra queste vno ve n'era che con molta arte, e astutia s'haueua acquistato vna suprema autorità, e riputatione trà loro, di vn'altro Esculapio, ò Macaone. onde non si presto s'amalauano vno, che si mandaua subito per costui. Venne vna volta à ragionamento più che à disputa, con esso lui il P. Nobrega: e li domandò in cui virtù facesse egli quelle sue merauiglie, del Dio del Cielo, ò del Demonio dell'Inferno? Ancor io (rispose l'empio) sono Dio. e quel supremo Prencipe dell'vniuerso, a' cui cenni s'inchina il Cielo e trema la terra è mio grandissimo amico: e spesse volte mi si mostra tra le nubi, e in mezo delle saette, e de'tuoni. Non hebbe più patienza il Nobrega; ma con più collera, che argomenti (che argomenti erano atti a reprimere tanta bestialità?) lo confusse, e'l rese mutolo. Smaccò, e auilì di tal maniera quel suo empio orgoglio, che confessò, non molto dopò, la sua cecità, e malitia; e dommandò d'esser instrutto nella fede, e ammesso al Battesimo. il che egli ottenne finalmente insieme con alcuni altri. Ma perche per questa via s'acquistaua pochissimo: e'l frutto di quel terreno rispondeua di gran lunga alla spesa, che vi si faceua, e alla fatica, che vi si duraua in coltiuarlo, e in seminarlo, i Padri si risolsero di mutare stile. Indussero dunque con prieghi, e cõ promesse i padri, e le madri di famiglia à dar loro in cura, e in disciplina i figliuoli: Attesero poi con molta dolcezza à manegiare quelli giouanetti, a domesticarli, e a inuaghirli a poco a poco della bellezza della virtù, e dell'honestà. Non si gettò questa semenza indarno. perche i fanciulli imparauano facilmente, quelche lor si diceua: e ne dauano parte a'suoi di casa, & a gli altri. e con l'essempio ritirauano a poco a poco i compagni dalle vsanze bestiali. I parenti si rallegrauano della modestia, e ossequio de' figliuoli: e gli essortauano essi medesimi a perseuerare. Con che si fece in breue, tanto profitto, che pareua, che'l Brasile hauesse mutato clima, e i popoli natura, e si sentiuano le riue, e i monti risonar dolcemente del nome di* GIESV, *e di* MARIA.

A questo modo se ne instruirono nella Fede intorno a ottocento: de' quali se ne battezzarono nell'ottaua di Pasqua forse cento. il resto si differì à vn'altra Volta. Trattarono poi i Padri di ridurre i Brasili sparsi quà, e là (che cagionaua vna grande scommodità nell'aiutarli e nel conuertirli) à viuere in

terre,

terre, e in villaggi, a seminare, e coltiuar la terra, e a menar vita sociabile, e ci uile, regolata con leggi, e gouernata da' magistrati. Alche fece loro animo il socorso di nuoua gente, mandata di Portogallo. Questi ridussero vna parte de' vicini Brasili della vita loro instabile, & vaga in luogo a Piratininga. Quini auenne cosa da non tacere. Perche sendo nata guerra trà quei coloni nouelli, e i popoli vicini, vscirono alla battaglia i Piratiningani animosamente; ma vista la moltitudine de' nemici, cominciauano a paucntare, e a mostrarsi più pronti a voglier le spalle, che a menar le mani.

Era nell'esercito vna Donna, poco innanzi Battezzata. Questa, veggendosi gli huomini quasi smarriti, e perduti d'animo, li confortò a mostrarsi all'vsanza Christiana co'l segno della Croce, e ad attaccar la giornata senza tema. Parue che con queste parole ella lanciasse tante fiamme ne' petti di coloro. Onde corsero con tanto animo, e con tanto impeto adosso ai nemici, che li sconfissero affatto, senza altro danno, che d'vn morto, e d'vn ferito dalla parte loro. Hora spargendosi questi, e simili auenimenti per il Brasil, i Cargy, e gl' Ibiragiati, popoli mediterranei, s'innamorarono per fama della luce Euangelica. Alche giouarono assai i conforti d'alcuni castigliani, che habitano su'l Paraguay ne' lor confini. Si misero dunque in strada intorno a ducento Carigi, & s'inuiarono con alcuni Spagnuoli in lor compagnia, a la volta del Brasil (e vi sono seicento miglia di viaggio pericoloso, e malageuole) per nagbezza della parola di Dio. ma fu loro scortata la strada, e la fatica insieme. concioßia cosa, che colti all'improuiso in mezo, e assaltati da ogni banda da' Tupinaquini, cambiarono l'acqua da lor desiderata nel proprio sangue, e con esso furono battezzati. E morirono con tanta confidanza della salute eterna, che in mezo della morte diceuano a' lor percussori: Voi tagliate bene a vostra voglia queste membra fracunde, e putride, ma non farete, che già che l'anime non saliscono in Cielo al lor fattore. Raccontò questo successo vno di quelli Spagnuoli, ch'erano in lor compagnia, scampato dalle mani de' Tupinaquini. Andò poscia à trattar co'Tupinaquini il P. Pietro Correa, che se bene fece poco frutto quanto alla conuersione, operò nulladimeno tanto, che ne ottenne due Spagnuoli, ch'eglino teneuano ancora in prigione, e li menò seco al Brasil. Ma egli inuaghitosi della semplicità, e buona natura de' Carigi, ottenne in gratia da' superiori d'esser mandato là con vn compagno. ne fu infruttuosa l'andata; ma ritornando al Brasile per rimenare maggior numero d'operari à coltiuar quel terreno, abbreuiò la strada della sua perigrinatione co'l martirio. I Castigliani del Peraguay s'erano lungo tempo seruiti di vn'interprete, che il Correa haueua poco prima liberato delle mani de' Brasili, che se'l voleuano mangiare. Questo, sdegnato col Correa, perche gli haueua tolta vna donna, ch'egli scandolosamente teneua, mise tanto sospetto ne gli animi de Carigi, co' quali haueua molta domestichezza, e anche autorità,

MICROCOPY RESOLUTION TEST CHART

(ANSI and ISO TEST CHART No. 2)

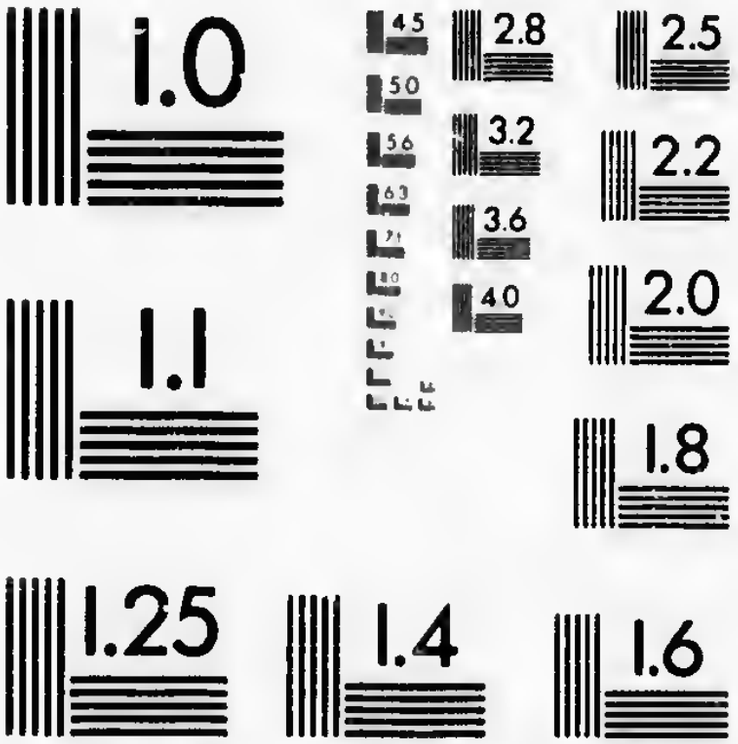

APPLIED IMAGE Inc

1653 East Main Street
Rochester, New York 14609 USA
(716) 482 - 0300 - Phone
(716) 288 - 5989 - Fax

vitâ, de gli andamenti del padre, che mossi improuisamente, e montati in furore traffisser lui, e'l compagno cõ saette, e gli ammazzarono. Questi, e alcuni altri accidenti così fatti hanno dato occasione ad alcuni di tenere tutte quelle genti non pur per barbare, e saluatiche; ma per incapaci di coltura, e di disciplina. Ma egli è cosa troppo ingiusta, per vn'eccesso cagionato per le sue suggestioni d'vn'huomo fraudolente, e maglino, condennare assolutamente tutta vna natione. Non habbiamo noi visto a' tempi nostri gli Alemani, i Francesi, i Fiamenghi, e gl'Inglesi, nationi tutte nobilissime, e honoratissime rouinar Chiese, trucidar Sacerdoti, esterminar Religioni, conculcar Sacramenti, con citate à ciò dalla maluagità d'vn Caluino d'vn Luthero, d'vn Beza, d'vn Illirico, e di simili altri ministri d'empietà, e d'apostasia? Ma le fanno così fatti giudici; ma molto peggio quelli, che leggendo in queste nostre Relationi l'empietà essecrabili de' Caluiniani contra le imagini sacre, contra il tremendo Sacramento dell'Altare, contra Christo Signor nostro, restano per non vedere i malfattori subito inghiotiti della terra, ò saettati dal Cielo, con gli animi mal affetti, e scandalezzati. Non si ricordano questi della patienza, e longanimità di Christo lasciarsi legare, e strassinare, battere alla Colonna, conficare in Croce: non lo debbono sentir bestemmiare tutto il dì, senza che i maluagi siano all'hora, all'hora fulminati, ò sobbissati. Che Dio dissimuli le sceleranze de gli empi non è difetto di giustitia; ma abbondanza di clemenza. Oculi enim eius super vias hominum, & omnes gressus eorum cõsiderat. Nõ sunt tenebre, & nõ est vmbra mortis, vt abscõdãtur ibi, qui operãtur iniquitatem. *e la longanimità di Dio non ci deue esser materia di scandalo, ma d'edificatione. Non li mancherà tempo di far giustitia.* Vidi (*dice l'Ecclesiaste*) sub Sole in loco iudicij impietatẽ: & in loco iustitię iniquitatẽ. & dixi in corde meo, iustũ, & impium iudicabit Deus; & tẽpus omnis rei tunc erit. *Mà ritornando a' progressi della fede nel Brasile, andaua di mano in mano crescendo il numero de gli operarij, e de' neofiti. perche si fondarono collegij, e case alla Baya di S. Saluatore (oue stanno intorno a settanta persone) a S. Vicenzo, a Piratininga, a Pernambuco, allo Spirito Sãto, a Porto sicuro, al fiume di Gennaro, a Iglieo, ne' quali luoghi, e in alcuni altri minori trauagliano intorno a cento settanta operarij Giesuiti. e si è dato Vescouo alla Città di Saluatore; e al Fiume di Gennaro (si dice anche San Sebastiano) stà vn' Amministratore con amplissima autorità. Sono poi passati al Brasile i Padri di S. Benedetto, e i Carmelitani; e vi sono ritornati quelli di S. Francesco: con che la Prouintia và di giorno in giorno crescẽdo in nobiltà e in splendore. l'anno 1581. I Rari, popoli habitatori d'vn'alto monte, mossi alla fama della dottrina Euangelica, mandarono huomini à posta à significare a' Padri, ch'essi haueuano animo di venire al habitar presso alla Baya (n'erano lontani cinquecento miglia) ma che impediua l'effettuatione di questo desiderio,*

rio, la difficoltà de' passi tenuti da gente nemica. Fu mandato la vn Sacerdote con vn compagno. Questi arriuati dopò infinito trauaglio, (perche li bisognò trauersare diserti vastissimi, fiumi, e torrenti, e paludi: e sopportar alle volte estrema necessità, e penuria d'ogni cosa) al luogo, ottenne da' nemici il passo libero, e sicuro per il paese loro a' Rari ma fu attrauersata a quelli la strada, onde meno pensauano. Hebridi si chiamano certi popoli, confinanti co' Rari, e co' portogheſi. Questi per la pratica co' Portogheſi portano nome di Mamalucchi. hor temendo di non perdere il guadagno, ch'essi cauaua no con fraudi, e con diuerse arti dalla semplicità de' Rari, diedero loro a intendere mille falsità de' Padri, e de' Christiani; e perche i Barbari sono ordinariamente ombrosi, e pigliando facilmente sospetto d'ogni cosa, fecero sì, che la maggior parte mutò pensiero e restò à casa ducento soli perseuerarono in proposito; e arriuarono con molta festa, e allegrezza alla Baya d'Ottobre del l'anno sudetto, e furono accomodati in quel contado al'anno 1587. si cominciarono a praticare i Maramomi, popolo, che confina con Piratininga, differente di lingua, e di costumi dagli altri. L'anno 1589. vn certo Tuiupabuch naturale del Brasile, ma d'animo, e d'ingegno cõparabile con quei di Europa, mosso per li cõforti de' Padri, se n'andò ne' mediterranei per indurre alla Fede Christiana quelle genti: e fra pochi giorni egli ne condusse vn grãdissimo numero alla terra de lo Spirito Santo, oue furono, doppo l'essere stati instrutti. battezzati. Riescono tra Brasili alcuni, e si segnalano cõ uarie prodezze grãdemẽte. Tale è il sudetto Tuiupabuch; tale fu vn certo Martino Alfonso huomo prode, e di molto ualore nelle cose militari. Questi non sì presto riceuè il Battesmo, che persuase al Re Sebastiano d'impadronirsi della terra de lo Spirito Sãto, e de' luoghi vicini, nella quale impresa egli s' adoperò eccelleutemẽte in segno di ciò il Re li mandò la Croce di Christo.

De' Malefici nel Brasil.

NOn è paese al Mondo, oue il demonio non habbia la sua parte. sono nel Brasile moltissimi malefici, e ciuramatori della cui imprudenza, e pazzia non mi sarà graue addur quì vno, ò due essempi. L'anno 1560. nel Contado di Piratininga essendo tramontato il Sole, si cominciò in vn subito a turbar l'aere: a cuoprirsi di folti nuuoli il Cielo, & ad aprirsi cõ tuoni, e con baleni. Si leuò poscia vn vento da Mezo giorno, e girando la terra fin che giũse a Ponente maestro prese iui tanta forza, che portò via tetti di case, stratolò selue, diradicò alberi di grandezza smisurata: e fece in vna meza hora, ch'egli durò, fracasso, e rouina inestimabile.

Alcuni

Alcuni giorni doppo certi Sacerdoti s'incontrarono in un dì questi malefici de' quali parliamo, e hauẽdolo esortato lasciare quella infame professione, e uita, ch' egli faccua, e à riconoscere vn Dio padrone, e creatore d'ogni cosa. Io conosco (rispose egli) Dio, e'l figliuol di Dio. imperoche hauendomi il mio cane dato un fiero morso, chiamai il figliuol di Dio, che mi venisse a medicare; & egli venne incontanente: e per vendetta del male fattomi dal cane, arrecò seco quel vento, che alli dì passati menò tanta rouina d'alberi, e di case. Ma più à proposito della presente Relatione si è quel, che seguì l'anno 1584. Conciosia cosa, che questa razza d'huomini suscitò nel Brasile vna, forte di superstitione e di tanto maggior pericolo, e danno, quanto ella era più simile, e cõforme a' riti, e all' vso della Chiesa sãta. Creauano costoro un supremo lor capo nelle sacre come noi il supremo Põtefice. ordinauano Vescoui, e Sacerdoti, vdiuano cõfessioni teneuano scuole, e insegnauano a' fanciulli senza mercede, ò salario. celebrauano Messe, protauano rosarij per dir le loro orationi. faceuano campane di certe zucche, e libri di scorse, d' alberi, e di certe taolette, cõ caratteri non intelligibili ad altri, che a loro, e si dice, che il Demonio n'era inuentore, e maestro. Metteuano la somma della lor religione, e santità nella pazzia. e p arriuare a quel segno, beueuano il sugo d'vn'herba, che i Brasili chiamano Petima, di gran vehemenza, e di smisurata calidità. Cõ questa beuanda caggiono subito tramortiti a terra, storcono la bocca, cacciano fuora la lingua: si distendono, e si riuoltauano, con tremore di tutta la persona, per terra; parlano tra dẽti; danno finalmente segni tali, che ben appare di chi siano ministri. Finiti questi mouimenti, si lauano con acqua, e si stimano santificati, e di tãto maggior virtù, e perfettione quanto sono stati più fuor di se, e fatto moti più bestiali, e più impertinenti. Dicono che i loro maggiori hanno da venire in vn nauiglio al Brasil, e a rimetterli in libertà. e che allhora i Portoghesi saranno i consumati: e se ne restarà pur alcuni diuerranno pesci, o porchi, o simili animali. Questa uanità, e follia è nudrita, e fomentata dal lor sommo Sacerdote, ch'essi chiamano impudentemente Papa Costui si haueua acquistata tanta auttorità, e fede, che per mezo de' suoi ministri solleuaua tutto il Brasil; Si che molti, abbandonano le case de' Portoghesi, e'l seruitio, nelquale erano impiegati: molti anche ammazzando tutti quelli Christiani, che lor capitauano innanzi, si riti rauano ne' boschi, o ne' monti. Anzi alcuni scannauano i proprij figliuoli affin che non recassino loro impedimento alla partenza, ò lor fossino d'impaccio nel la fuga, o li sepeliuano viui. Disturbò questa pestilenza principalmente il contorno della Baya. nè si potè acquetare senza grauissimo trauaglio, e de religiosi, e de' magistrati Regij. Et è cosa degna d'esser auertita l'astutia del Demonio in oppugnar l'auttorità del Papa. poi che tra noi la combatte co'l negarla per bocca di Luthero, e di Caluino, e de' seguaci loro; e nel Brasile co'l contrafarla per mezo di ciurmatori, e d'altri ministri.

De'

De' disturbi dati à gli Heretici.

MA di non minor trauaglio sono stati gli heretici alla conuersione de i Brasili. L'anno 1560 vna assai buona armata di Francesi, arriuata al fiume di Gennaro, si mise a fabricar una fortezza sopra uno scoglio: e con animo (per quanto essi diceuano) d'impadronirsi di quel paese, la fornirono molto bene d'artiglierie, e di monitioni, e la presidiarono d'vn grosso numero di soldati. Erano tra costoro due ministri d'Heresia, e di prauità Caluiniana, per infettare di quel veleno, e i soldati Francesi, e i Brasili. Nel progresso dell'impresa, il Capitano, ch'io mi credo fosse Nicolò Villagagnone, huomo d'intendimento, e di giuditio, s'accorse, che questi erano huomini, che con estrema ignoranza delle cose Christiane haueuano congiunta una prosontione, e arroganza (cosa commune a tutti gli heretici, ma sopra tutti gli altri a' Caluiniani) intollerabile. Onde cominciò à strappazzarli, e trattarli per huomini piu atti à preuertire, che a edificar le genti.

Nacque poi tanto disparere tra i due ministri, tanta discordia, che non sapendo quel, che si dicessino, e non volendo cedere l'vno all'altro, si risolsero di scriuere a Geneua: e di là aspettar risposta su le differenze loro. Intanto vn di loro, ch'era anche poco d'accordo col Capitano, n'andò a San Vicenzo, & vestitosi di pelle d'agnello, s'addrizzò cõ tre compagni alla casa de' Gesuiti, oue furono raccolti come peregrini, e trattati humanamente. il ministro, che parlaua bene Spagnuolo, cominciando a millantarsi della nobiltà del suo casato (douena forse esser un' altro Drance: Genus huic materna superbũ Nobilitas dabat, incertum de parte ferebat.) e a vãtarsi cõ questo, e cõ quello della sua dottrina, e aiutandosi con una certa facilità di conuersatione, e prontezza di ingegno, si fece a poco a poco tener dalle brigate per huomo da qualche cosa. Scrisse anche vna lettera al P. Luigi di Grana, Prouintiale de' Gesuiti, ch'era allhora in Piratininga, dandoli conto dell'esser suo, e de gli studij suoi, cõ dire, che poiche il maestro della sua giouanezza, huomo raro, e singolare, l'haueua introdotto nelle felici spelõche delle Pieridi, oue s'era nel fonte (nõ sò, se di Parnaso, ò d'Elicona) inebriato cõ gli ameni, e diuini riui della sapiẽza, se n'era passato a li studij della sacra Scrittura, e dell'altissima Teologia: e per poterla con più ageuolezza conseguire, haueua anche, non perdonando a fatica alcuna, imparato la lingua Sacra da gli stessi Rabini, e da loro insieme appreso secreti marauigliosi, de' quali uoleua far parte ad esso Padre, come prima potesse cõ esso lui abboccarsi. Non passarono poi molti giorni, ch'egli (perche abundãtia cordis os loquitur) cominciò à bestemmiare contra il santissimo Sacramento, contra le imagini de' Santi, contra il Vicario di Christo, assaporando ogni cosa con sale di facetie, e di motti, presi

dalla

dalla bottega di Caluino molto plausibili e a gusto della moltitudine uaga di nouità quale ella si sia. Hauendo ciò inteso il Grana, si mosse subito da Piratininga per opporsi a' principij del male. il Francese il mandò incontro una Epistola, il cui essordio era questo, Adeste mihi Cœlites: afferte gladios ancipites ad faciẽdam vindictã in Ludouicũ Granã, Dei oſorem. Onde si può far congiettura del resto. Il Padre giunto alla Città, cominciò subito a dimostrare al Vicario l'importãza del negotio, e à esſortare con frequenti Prediche il popolo à guardarsi sollecitamente dalle parole melate dell'heretico e da libri pestilenti ch'egli haueua portato seco. Per conchiuder la il Francese fu preso, è messo in prigione, e poi mandato in Portogallo. Il Gouernatore del Brasil, hauendo inteso da gli essami fatti, della fortezza, che il Villagagnone haueua fatto, e del disegno de' Francesi, mise subito in punto vn buon numero di vaselli, e di gente da guerra, e si mosse a quella volta. Durò l'assedio tanto tempo, e vi morì tanta gente, che i Portogheſi, disperati hormai di poterla espugnare, pensauano già d'abbandonar l'impresa; e a pena s'assicurano di poter saluar l'artiglierie, quando, ecco ti che i Francesi, che doueuano ancor essi esser venuti all'estremo delle cose loro, lasciarono con vna improuisa fuga, la piazza. Quando noi non hauessimo altro argomento per dimostrare la falsità della dottrina, e l'empietà della setta di Caluino e di Luttero, e d'altri simili maestri di bestemmie, e di ribellione da Dio, e dalla sua santa Chiesa, non è manifestissimo argomento questo, che il mestiere di costoro non è seminare la parola di Dio tra infedeli, come fa il buon Padre di famiglia; ma il sopraseminar la zizania nel campo de' fedeli, come fa l'huomo nemico? Cũ autẽ dormirẽt homines, inimicus huomo superseminauit zizania. Non hauete voi Lutherani d'Alemagna piu vicina la Lappia, la Biarma, e le Prouincie circonstanti inuolte nell'idolatria? e voi heretici d'Inghilterra, d'Islandia, e la Grolandia: e voi Caluiniani della Rocella, e d'altri luoghi di Francia i Baccalai, e la Francia, che voi chiamate Antartica; perche non fate proua d'introdurre iui l'Euangelio, del quale voi fate professione, quale egli si sia, e'l nome di Christo? perche ui gioua disturbare la predicatione de' Cattolici nel Perù, nella nuoua Spagna, nel Brasil, e nell'India, anzi che di entrar voi in qualche impresa, oue essi non habbino già messo la mano? che si può dire, se non che non è vostro mestiere il seminar formento; ma il sopraseminar zizania? non il condurre gli infedeli alla fede; ma i fedeli alla perfidia: nè gli imperfetti alla virtù; ma i virtuosi alla corrottione? non il perfettionare finalmente, ma il deprauare? nè il recar luce ma tenebre? e del uostro modo di maneggiare, e di trattare l'Euãgelio disse Tertulliano De verbi administratione quid dicã? cũ hoc sit negotiũ illis non ethnicos conuertẽdi: sed nostros subuertendi? ma ritornando al Brasile, l'anno milleſimo cinquecenteſimo

ottan-

ottantesimo quinto, i Francesi s'vnirono co'naturali di Paraiba contra Portoghesi. ma furono battuti, e messi in rotta, e sforzati a ritornare con danno, con vergogna, a casa. l'anno 1591. gli Inglesi presero la terra di S. Vicenzo e profanarono le Chiese, dispersero le reliquie de' Santi misero ogni cosa à sacco, e fuoco. e questi sono i frutti dell'Euangelio Caluiniano, recar disturbo all'Euangelio, scandalo alla Chiesa di Christo.

De' Negri, e del numero de' Christiani nel Brasil,

OLtra a'naturali, è nel Brasil vn großo numero di schiaui Negri, che vi si conducono di Congo, e di Ghinea per seruitio de' Portoghesi, massime attorno i zuccari, che sono lauorati, e maneggiati affatto da questa generatione d'huomini, delle cui qualità io ho ragionato di sopra.

Hor per dire qualche cosa del numero de' Christiani del Brasile, per le migliori relationi, ch'io n'habbia potuto hauerne l'anno 1591. i Portoghesi arriuarono à 11. mila famiglie, i Negri à 40. mila, i naturali à 50. mila persone. Nè ci debbiano merauigliare del picciol numero de' naturali, perche primieramente il Brasile non è (massime su la marina, onde non s'allontanano i Portoghesi) molto habitato. appreßo non si ammettono al Batteßmo se non dopò lunga proua; e pochi altri, che fanciulli, ò vecchi, ò grauemente malati. e l'esperienza dimostra, che non perseuerano nella Fede lungi dalle colonie, se dal commerito de' Portoghesi. Oltra a' Gesuiti, s'affaticano nella coltura di questa vigna da alcuni anni in quà i Padri di S. Francesco, che si dicono della Pietà, ma in luogo solo. Vi sono anche entrati i Padri di S. Benedetto, e Carmelitani; ma non attendono alla conuersione.

In tutto il Brasil non ui è altro, che vn Vescouo, che risiede nella Bay: a, vno Amministratore, in S Sebastiano, il quale eßercita ogni funtione Episcopale, fuor che conferire gli ordini sacri. Et quì ho io finito le Relationi Vniuersali questo xv. di Settembre 1595.
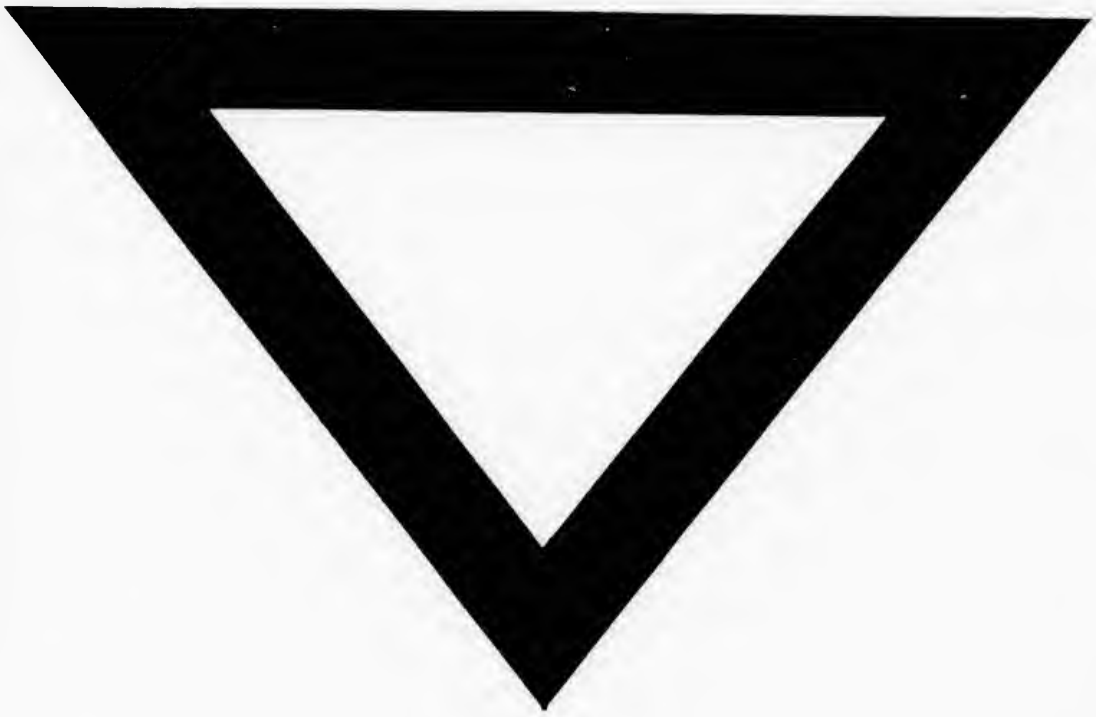
Il Fine della Quarta Parte.