

181

12/11

# Recherches Généalogiques

SUR LES FAMILLES

Gravel Cloutier, Bruneau, Dufresne, Proulx, Douville,  
Charest, Buisson, Tessier, De Lessard, Caron,  
Morin, Lamothe, Lemaitre, Comeau,  
Godin, Panmeton, Arpin, Gormier,  
Maher, Fontaine et Duval.

PAR

F. L.-DESAULNIERS  
Avocat et ancien député.



MONTREAL

A.-P. PIGEON, IMPRIMEUR, 1595-97 RUE ONTARIO

1902

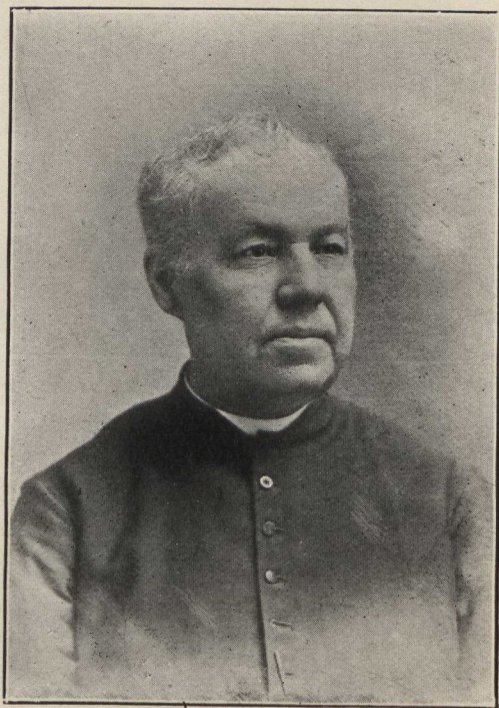

Alexis Desaulniers, P. M.

**H**

**M. L'ABBÉ ALEXIS L. - DESAULNIERS**  
Prêtre, curé de Stanfold

**Bienfaiteur de cette publication**



Ce livre est dédié avec les sentiments affectueux de son  
frère

*L' Auteur.*



# PRÉFACE

L'histoire, a dit Michelet, est une resurrection. Rien de plus vrai. N'est-ce pas, en effet, ressusciter un peu les ancêtres et vivre de leur vie que de chercher à reconstituer leur existence ? Comme l'a écrit un poète canadien, M. Chapman :

La mort n'existe pas ! la mort n'existe pas !  
Le père disparu dans l'enfant vit encore ;  
Le cœur broyé conserve une fibre sonore,  
Et ce que nous nommons, en tremblant, le trépas,  
Au lieu d'être un couchant, est un lever d'aurore.

Ceux que nous chérissons ont clos leurs yeux lassés,  
Et dorment en un coin du sombre cimetière,  
Ils sont ensevelis à jamais sous la pierre :  
Mais ils vivent toujours, car les doux trépassés  
Au soleil éternel ont rouvert leur paupière.

Ainsi que des oiseaux ils se sont envolés  
Vers un ciel plus clément, vers un bord plus fertile,  
Ils ont enfin trouvé l'impérissable asile ;  
Pour aller revêtir les manteaux étoilés,  
Ils ont laissé tomber leurs vêtements d'argile.

Pour plusieurs, ces pages ressembleront à une table de logarithmes, puisqu'elles ne renferment, vrai dire, que des chiffres, des dates et des

noms. Mais ceux dont elles disent la généalogie, en replaçant les toujours aimés sur la scène, éprouveront un certain plaisir à étudier ces récits, fruit de longues et patientes recherches dans les registres paroissiaux et les contrats de famille. Ce sera pour eux une histoire intime dont tous les chapitres forment une monographie complète, dans laquelle viennent se grouper des figures connues et chères.

M. Benjamin Sulte, l'historien du "pays des Trois-Rivières et ses environs," parlant de nos anciennes paroisses, a écrit ce qui suit : Veux-t'on savoir quel plaisir j'éprouve à réveiller des souvenirs? Demandez à un enfant s'il est désireux de connaître l'histoire de son père et de ses ancêtres. Cherchez à reconstruire quel que peu les événements qui se sont passés sur le sol où vous avez reçu le jour. Examinez, à l'aide de l'étude, le mouvement des populations qui vous entourent, en remontant à deux siècles. Pénétrez-vous de la vie d'autrefois. Reconstituez l'existence de vos pères. Vivez des pensées qui les dirigeaient. Calculez le nombre de leurs travaux. Soyez les gardes-notes de leurs faits et gestes. Apprenez l'histoire de vos prédécesseurs. Mirez-vous dans le passé, afin de le comprendre et d'en tirer des enseignements."

Ces paroles peuvent, avec autant de raison, s'adresser aux personnes qui ont le goût des recherches généalogiques. Rien de passionnant

comme l'étude des registres de nos paroisses. De prime abord, ces entrées d'une constante monotonie, ces actes nombreux de baptêmes, mariages et sépultures, tout cela semble prosaïque et environné de mystères.

Cependant, pour le chercheur tenace, persévérant, la lumière ne tarde pas à luire ; d'abord pâle, puis bientôt claire, nette et brillante. Cette singulière expérience vaut la peine d'être tentée. Les obstacles, rencontrés sur la route, deviennent alors un puissant aiguillon qui fait naître le désir de nouvelles recherches. Plus on éprouve d'ennuis à trouver un renseignement, plus vive est la joie, le contentement réel, l'obstacle une fois surmonté. Quelle douce jouissance ressentie à vaincre une difficulté ! Les amateurs de ce genre d'études nous comprendront.

Fait digne de remarque, dans ses travaux généalogiques, le chercheur, une fois brisé à la besogne, ne se rebute pas, bien qu'il sache parfaitement qu'il sera incompris du gros public. De nos jours, un assez grand nombre de personnes entreprennent de faire des généalogies, et tentent " d'entrer dans la carrière " ; mais au premier échec, tout est vite jeté au panier, à peu d'exception près.

Avant l'illustre Mgr Tanguay, les études généalogiques étaient quasi inconnues, dans notre pays. Le *Dictionnaire des Familles Canadiennes* a été toute une révélation. Il forme un travail tellement énorme qu'on a peine à croire qu'un

seul homme ait pu mener à bonne fin, cette colossale entreprise. Aussi, l'histoire, toujours juste et impartiale, placera Mgr Tanguay au nombre des insignes bienfaiteurs de son pays.

Ce n'est pas seulement ici, d'ailleurs, que le goût des recherches généalogiques a mis du temps à faire son chemin. En France, D'Hoziers n'a été apprécié que longtemps après sa mort. Cet homme illustre a surtout fait la généalogie des familles nobles de son pays. Un siècle plus tard, c'était à qui chercherait, dans les livres du généalogiste, un lien de parenté avec ce monde disparu. L'histoire se répétant, la même chose arrivera ici, très certainement. Dans cent ans, plus tôt peut-être, les auteurs de ce genre de travaux, seront mieux connus, mieux appréciés. C'est une fiche de consolation qui en vaut bien une autre de se dire qu'on sera lu et apprécié quand tant de ceux que les foules acclament aujourd'hui seront, depuis longtemps, voués à l'éternel oubli.

Avant le présent volume, nous en avons déjà publié quatre autres, sur les vieilles familles d'Yamachiche, en tout cinquante études. Dans cette dernière paroisse, la plus ancienne, la plus riche, naturellement la plus intelligente de tout le comté de Saint-Maurice, sait-on combien de personnes ont pris un intérêt réel à ces publications ? Cinquante, tout au plus (1). Le plus

---

(1) En rapport avec cette expérience pénible il n'est pas hors de propos d'en citer un autre analogue. L'an



grand nombre c'est contenté de chercher à connaître ce que les volumes avaient produit, pécuniairement ; ou bien encore, s'ils avaient eu pour effet de faire découvrir quelques-unes de ces successions de France, toujours d'autant plus fabuleuses que l'existence en est plus problématique.

Ces constatations attristantes sont fort heureusement compensées par des encouragements si honorables que nous avons été tenté de taire les premières. Parmi ceux qui ont bien voulu faire un bon accueil à nos généalogies, citons avec une légitime fierté, les prêtres des diocèses de Trois-Rivières et de Nicolet, et quelques amis personnels, à la tête desquels Monsieur l'abbé Antoine Lamy, curé de Spencer, dans le Massachusset, aux Etats-Unis, et Monsieur Raphaël Bellemare, de Montréal. En dépit des demandes journalières de toutes sortes qui les assiègent, ils nous ont été d'un précieux appui. Leur concours a été le viatique puissant qui a éloigné de nous les défaillances. A ce propos, quelqu'un nous disait,

---

dernier, M. Raphaël Bellemare a publié un ouvrage fort important et fort documenté, intitulé : *Les Bases de l'Histoire d'Yamachiche*. Travail bien fait, relatant, dans un style attrayant et châtié, l'histoire de plusieurs anciens fiefs, contenant des gravures précieuses, ce livre était en outre, imprimé sur du papier de luxe. Eh bien, malgré la modicité du prix, le volume s'est vendu à.... quarante exemplaires, dans toute la paroisse d'Yamachiche. Après une telle apathie, tirons l'échelle.

récemment : “ Mais d'où vient donc que vous “gardez un si bon souvenir des prêtres de la “région trifluvienne?” Ils sont encore et ont été, depuis au-delà de trente ans, mes plus fidèles amis, fut la seule réponse.

Maintenant, en publiant ce livre nous avons voulu rendre hommage, d'abord à Monseigneur Elphège Gravel, ainsi qu'à plusieurs de ses dignes prêtres qui, en maintes occasions, nous ont honoré de leur touchante sympathie. Puis, nous avons été guidé par la pensée d'être agréable à Monseigneur F.-X. Cloutier, le digne successeur, sur le siège épiscopal de Trois Rivières, du grand évêque Laffèche qui, durant notre long séjour “ dans sa région,” n'a cessé de nous donner des preuves irrécusables de sa particulière bienveillance. En laissant la paroisse d'Yamachiche pour venir résider à Montréal, nous n'en sommes pas parti tout entier, puisque dans ce “ beau pays des Trois-Rivières et ses environs ” sont toujours nos meilleurs souvenirs, ceux que le temps n'efface pas. Et, pour compléter notre pensée, ajoutons que nous avons particulièrement voulu faire également plaisir à quatre de nos anciens professeurs, au bon vieux collègue de Nicolet : MM. les abbés Moïse-G. Proulx, J.-A. Irénée Douville, Edmond Buisson et M. le chanoine Jean-Baptiste Comeau. Le souvenir de leurs bontés à notre égard, pendant nos années de collègue, est encore bien vivant dans notre mémoire.

Né d'une pensée de reconnaissance ce livre sera donc un gage d'attachement au coin de terre natale, autant qu'aux bons et fidèles amis qui continuent à l'habiter. Puissent les personnes dont il retrace les généalogies, ressentir une partie de la satisfaction que nous éprouvons à leur offrir les fruits de notre travail.



F. L.-DESAULNIERS

Montréal, 26 déc. 1902.





## CLEF

Dans son *Dictionnaire*, Mgr Tanguay consacre une page et demie, petit texte, pour expliquer le système qu'il a employé dans la classification des familles. Grâce à M. Benjamin Sulte, en quelques lignes, il est facile de l'expliquer, tout aussi bien.

Voici : la première ligne forme ce que l'on nomme une vedette parcequ'elle est détachée du corps principal. Prenez, par exemple, la page 13 du présent volume, au mot Gravel. Vous y voyez : " 1809 (20 oct.) St-Antoine-sur-Richelieu "—ce qui veut dire : " Nicolas Gravel, marié le 20 octobre 1809, avec Marguerite Quay-Dragon. Ce ménage demeure à Saint-Antoine-sur-Richelieu." Ainsi, en cinq mots on exprime ce qui autrement nécessite l'emploi de quatorze on quinze mots.

Le chiffre romain VI. signifie que Nicolas Gravel appartient à la sixième génération de sa famille établie en Canada. Sur la même ligne vous lisez : " Pierre V." parce que Pierre de la cinquième génération est le père de Nicolas de la sixième.

Les petits chiffres 1, 2, sont là pour éviter la répétition des noms de lieux : 1 Laprairie ; par conséquent, il faut lire : Isidore, curé de Laprairie<sup>1</sup> ; s' veut dire : sépulture à Laprairie, le 11 octobre 1881. Enfin, les noms placés entre parenthèses ( ) indiquent les noms du père et de

la mère de la personne dont le nom précède immédiatement.

Rien de plus simple que cet arrangement. L'œil n'a pas à parcourir une suite de mots, et le sens de la note en est plus vite compris. La filiation des branches d'une famille, si touffu que soit l'arbre, devient facile à toute personne qui sait lire.



*Notes et corrections* :—Dans l'exemple plus haut cité, Nicolas Gravel, père de Mgr E. Gravel, s'est marié, la première fois, en 1809, non en 1869. De plus, Godefroy Gravel, parrain de Monseigneur de Nicolet, est son frère, et non son oncle.

Page 67, à l'article Jos. Proulx et Joseph Dupont, ajouter : *Françoise*, b 1713 ; m 22 janv. 1738, à Gabriel Cadieux († Pierre et Jeanne Mersan, de la Rivière-des-Prairies'), à St-François-de-Salles ; s' 1 juin 1753. — *M.-Jeanne-Céleste*, b 21 juin 1719 ; m' 24 janv. 1746, à Joseph Cadieux († Pierre et Jeanne Mersan) ; s à Terrebonne.

Page 73, au renvoi (1), lire M. - Joseph Proulx, et non Zoé.

Page 77, le renvoi, au bas, doit se lire comme suit : La famille Morand-Douville est l'une des plus anciennes de tout le comté de Champlain. Dans les paroisses de Sainte-Anne et de Saint-Casimir, les Morand-Douville sont nombreux, etc.

Page 79, à la famille de Michel Douville IV., *Agathe* m à Antoine Harrence et non Morand, et *David*, s en Californie.

Page 114, Jean-Marie Lessard V. était le fils de Jean-Ferréol IV., et non de Frs-Xav. IV.

Page 119, après le chapitre de François, b 16 fév. 1850, ajouter ce qui suit : *Napoléon*, b 12 déc. 1851 ; m 15 oct. 1877, à M.-Louise Clément (Chs et Aurise Ayotte), à Maskinongé ; s 12 mars 1892.

Page 128, Pierre Morin, s 28 oct. 1702, et page 132, Georges-Henri (le plus jeune fils de M. le député Joseph Morin), b 16 juillet 1892.

Page 151, Désiré Auger, 2<sup>o</sup> m vers 1827, et non 1817.

Page 168, M.-Jos.-Armand, s 24 nov. 1892.

## LISTE DES SOUSCRIPTEURS

Mgr E Gravel, de Nicolet, \$40.00 ; Mgr F.-X. Cloutier, de Trois-Rivières, \$25.00 ; Mgr J.-S.-H. Brunault, de Tubuna, \$15.00 ; M. l'abbé Alexis L.-Desaulniers, de Stanfold, \$40.00 ; M. l'abbé F.-X. Lessard, de St-Guillaume d'Upton, \$25.00 ; M. l'abbé Edmond Lessard, de St-Ephrem d'Upton, \$25.00 ; M. l'abbé L.-P. Gravel, de New-York, \$20.00 ; M. le Dr L.-L. Auger, de Worcester, \$25.00 ; M. Joseph Morin, député de St-Hyacinthe, \$15.00 ; M. H. Godin, *La Presse*, Montréal, \$15.00 ; M. l'abbé M.-G. Proulx, Nicolet, \$10.00 ; M. l'abbé J.-A.-Ir. Douville, Nicolet, \$10.00 ; M. le chanoine J.-B. Comeau, Trois-Rivières, \$10.00 ; M. le chanoine Napoléon Caron, Yamachiche, \$10.00 ; M. l'abbé Jos. Tessier, Warwick, \$10.00 ; M. l'abbé Edmond Buisson, St-François-du-Lac, \$10.00 ; M. l'abbé L.-Adélarde Buisson, St-Norbert, \$10.00 ; M. le chanoine J.-Narc. Tessier, Louiseville, \$10.00 ; Rév. Frère Joseph Panneton, New-York, \$10.00 ; M. l'abbé J.-Uldéric Tessier, Victoriaville, \$10.00 ; M. l'abbé Edmond Grenier, St-Grégoire, \$10.00 ; M. l'abbé Edouard Tessier, Ste-Perpétue, \$15.00 ; M. Sévère de Lottinville, Trois-Rivières, \$10.00 ; M. l'abbé Prosper Cloutier, St-Narcisse, \$10.00 ; M. l'abbé Téléphore Gravel, Shawenegan, \$10.00 ; M. J.-Cléop. Lamothe, Montréal, \$10.00 ; M. l'abbé Venant Charest, Sherbrooke, \$5.00 ; M. l'abbé Elisée Panneton, séminaire Trois-Rivières, \$5.00 ; M. Gustave de Lottinville, Sherbrooke, \$5.00.



# GRAVEL

1644, (1 mai) QUÉBEC.

I. GRAVEL, MACÉ-JOSEPH, b 1616, fils de Joseph Gravel et de Marguerite Macé (1), de Dinan, alors du diocèse de St-Malo, maintenant du diocèse de St-Brieuc, France ; s 28 av. 1686, au Château-Richer <sup>1</sup>

TAVERNIER, Marguerite b 1627, à Randonnay, Perche, fille d'Eloi et de Marguerite Gagnon (2); s<sup>t</sup> 12 janv. 1697. Issus : *Pierre*, b 9 fév. 1647 ; m<sup>t</sup> 4 fév. 1676, à Madeleine Cloutier (Zacharie et Madeleine-Barbe Aymard) ; s 29 sept. 1677.— *Alexis*, b 6 av. 1649 ; m à Marie LeSot ; s 18 mars 1715.— *Marguerite*, b 29 av. 1651 ; m<sup>t</sup> 12 sept. 1667, à Noëi Racine (Etienne et Marguerite Martin) ; s 11 déc. 1708, à Ste-Anne.<sup>2</sup>— *Elisabeth*, b 29 av. 1651 ; m 1669, à Mathieu

---

(1) Dans son *Dictionnaire* Mgr Tanguay n'indique pas l'endroit, en France, d'où est venu Macé-Joseph Gravel. Au mois de septembre dernier, lors d'une visite faite à M<sup>on</sup>seigneur Elphège Gravel, le bon évêque de Nicolet, nous a fourni un précieux renseignement, en rapport avec le départ de son ancêtre pour le Canada. Voici : Il y a trois ans, Mgr Gravel se trouvant à Rome, y fit la connaissance de M. le chanoine Gaduel, de Dinan, qui l'informa de la présence des Gravel à Dinan. D'après M. Gaduel, Joseph, le premier Gravel dont il a constaté la présence et qui épousa Marguerite Macé, venait d'Illiers, bantieuve de Chartres. L'ainé des enfants de Joseph Gravel et de Marguerite Macé était précisément Joseph qui émigra au Canada ; son nom disparaît des registres de Dinan, depuis l'époque où il vint en Amérique. Selon la coutume très souvent adoptée par nos aïeux, Joseph Gravel ajouta le nom de sa mère à celui reçu lors de son baptême. D'où le nom de Macé-Joseph qu'il a toujours porté depuis, à Québec et au Château-Richer.

(2) Le mariage d'Eloi Tavernier et de Marguerite Gagnon fut célébré, le 3 février 1624, dans l'église de Ste-Madeleine de la Ventrouse, Perche. Marguerite Gagnon

Côté (Jean et Anne Martin) ; s 28 nov. 1707, à St-Pierre, I.-O.—*Jean*, b 13 fév. 1654 ; m<sup>1</sup> 26 av. 1684, à Marie Cloutier (Zacharie et Mad.-Barbe Aymard) ; s<sup>1</sup> 21 août 1699.—*M.-Madeleine*, b 9 juin 1656 ; ursuline, Sr St-Paul.—*Françoise*, b 1659 ; ursuline, Sr Ste-Anne.—*Claude*, b<sup>1</sup> 20 fév. 1662 ; m<sup>1</sup> 4 fév. 1687, à Jeanne Cloutier (Charles et Louise Morin) ; s<sup>1</sup> 2 mars 1724.—*Joseph*, b<sup>1</sup> 20 fév. 1662 ; m<sup>1</sup> 18 av. 1689, à Marie Bélanger (Charles et Barbe Cloutier) ; s<sup>1</sup> 12 août 1699 (1).—*Charles*, b<sup>1</sup> 14 juin 1664 ; m<sup>2</sup> 14 nov. 1689, à

était la sœur des trois frères Jean, Pierre et Mathurin Gagnon, fils de Pierre et de Madeleine Roger, de Tourevrouve, France : elle fut inhumée le 7 déc. 1677, au Château-Richer.

Un extrait d'une lettre que nous écrivait, le 11 août 1902, M. Ernest Gagnon, de Québec, établit que Macé-Joseph Gravel et Zacharie Cloutier, figurent au nombre des ancêtres de M. Gagnon. Voici : " Vous trouverez dans " les *Recherches Historiques*, livraison de septembre " 1901, le document que vous cherchez en rapport avec " les deux ancêtres des familles Gravel et Cloutier. Ce " document concerne les contrats pour le charroi de la " pierre qui servit à la construction du château S.-Louis " et de l'église de la paroisse de Québec. en 1647 et 48. " C'est un document extrêmement précieux. Mon an- " cêtre Zacharie Cloutier, ainsi que Macé-Joseph Gravel, " y figurent pour la maçonnerie et pour la charpente du " Château et aussi pour les matériaux qui servirent à la " construction de l'église qui devait, plus tard, s'appeler " la cathédrale de Québec."—ERNEST GAGNON.

Le document dont parle M. Gagnon établit que Zacharie Cloutier et Macé Joseph Gravel étaient déjà tous deux, dès 1647 et 1648, cultivateurs à l'aise, à la côte de Beaupré.

(3) Joseph Gravel m à Marie Bélanger est l'ancêtre du libraire, de Montréal, et de la branche des Gravel, de la Rivière du-Loup. Ce rameau s'est détaché de l'arbre primitif, du Château-Richer, à l'époque où le séminaire de Québec fit l'acquisition de la seigneurie de l'Île-Jésus, dans le comté de Laval. C'est à cette époque, vers 1720 également, que les Gravel du Château-Richer allèrent se fixer à St-Vincent-de-Paul et dans d'autres paroisses des environs de Montréal.

Françoise Guyon (Claude et Catherine Collin);  
s<sup>1</sup> 13 mai 1714.

1676, (4 fév.) CHATEAU-RICHER.

II. GRAVEL, PIERRE, M.-JOSEPH I.

CLOUTIER, Madeleine, b 31 mai 1657, à Québec; (remariée 24 nov. 1679, à Jean Bouchard); s vers 1695. Issu : *Augustin*, b 12 juillet 1677; m 7 janv. 1702, à Elisabeth Caron (Pierre et Marie Bernier), au Cap St-Ignace<sup>3</sup>; s<sup>3</sup> 13 fév. 1736.

1687, (4 fév.) CHATEAU-RICHER.

II. GRAVEL, CLAUDE, M.-JOSEPH I.

CLOUTIER, Jeanne, b 1668; s 6 av. 1744. Issus : *Marguerite*, b 9 fév. 1688; m 24 juillet 1721, à Charles Cloutier (Chs et Anne Thibault).—*Geneviève*, b 3 déc. 1689; m 17 nov. 1727, à François Laberge (Frs et Marg. Boucher); s 2 mars 1776.—*Jean-Bte*, b 11 déc. 1691; 1<sup>o</sup> m à Marie Gratton; 2<sup>o</sup> m 1727, à Marie Allaire; 3<sup>o</sup> m 11 janv. 1734, à Geneviève Doyon (Thomas et Barbe Trépagny, et veuve de Frs Bélanger), à St-Frs-de-Sales.—*Claude*, b 12 janv. 1694; 1<sup>o</sup> m 6 nov. 1724, à Agnès Boutillet, à L'Ange-Gardien; 2<sup>o</sup> m 28 janv. 1727, à Marguerite Laberge; s 29 juin 1757.—*Pierre-Paul*, b 21 déc. 1695; m 18 janv. 1721, à Marguerite Prieur (Jos. et Hélène Méchin, et veuve de Barthélemi Verreau); s 3 av. 1761.—*François*, b 3 déc. 1697; s 19 oct. 1754.—*Joseph*, b 8 oct. 1699; s 30 av. 1701.—*Charles*, b 16 juillet 1701; m 6 juin 1728, à Marie Guérin; s 29 déc. 1772.—*M.-Madeleine*, b 11 fév. 1704; s 12 juillet 1708.—*Louise*, b 19 janv. 1706; m 11 juillet 1729, à Michel Bélanger (Chs et Geneviève Gagnon); s 7 juin 1777.—*Ignace*, b 31 janv. 1708; m 25 nov. 1737, à Madeleine Brannonier-St-Mars; s 2 av. 1787, à Beaumont.—*Thérèse-Gatherine*, b 18 nov. 1709; 1<sup>o</sup> m 9 fév.

1740, à Pierre Verreau . Barthélemi et Marguerite Prieur): 2° m 4 fév. 1754, à Jacques Gagnon (Pierre et Marie Lacroix).—*Alexis*, b 5 oct. 1712.

1689, (18 av.) CHATEAU-RICHER.

II. GRAVEL, JOSEPH, M.-JOSEPH I.  
BÉLANGER, Marie, b 9 août 1670 ; remariée 19 av. 1700, à Etienne Contant ; s 2 oct. 1713, à Québec. Issus : *M.-Madeleine*, b 26 janv. 1690 ; m 1710, à Jean-Marie Boucher.—*Joseph*, b 1 mars 1697 : 1° m 4 nov. 1715, à Barbe Gagnon (Noël et Geneviève Fortin) ; 2° m 13 av. 1722, à Geneviève Lefrançois (Nicolas et Madeleine Lefebvre) ; 3° m 24 av. 1724, à Angélique Thibault (François et Anne Dupré) ; s 22 mai 1777.—*Geneviève*, b 25 sept. 1699 ; m 21 av. 1718, à Guillaume Gosselin ; s 16 fév. 1736.

1702, (7 janv.) CAP-ST-IGNACE.

III. GRAVEL, AUGUSTIN, PIERRE II.  
CARON, Elisabeth, b 14 oct. 1682. Issus : *Geneviève*, b 23 déc. 1702 ; 1° m 25 oct. 1734, à Etienne Bossé ; 2° m 14 nov. 1741, à J.-Bte Naud, à l'Islet<sup>1</sup>—*Elisabeth*, b 18 oct. 1704 ; m 25 nov. 1727, à Augustin Fournier ; s 23 fév. 1731.—*Ph.-Ignace*, b 1 août 1706 ; m 11 nov. 1738, à Dorothee Fournier ; s 8 janv. 1756.—*Louise*, b 6 fév. 1709 ; m 29 janv. 1739, à Chs Fournier.—*Félicité*, b 4 av. 1711 ; s 9 fév. 1734.—*Claire*, b 14 mai 1713 ; m 21 nov. 1735, à Jos. Bélanger.—*Augustin*, b 18 sept. 1716.—*Marthe-Sainte*, b 14 août 1718 ; 1° m 5 nov. 1742, à Frs Godreau ; 2° m 29 av. 1748, à Jos. Langlois.—*Jos.-Placide*, b 4 oct. 1721 ; 2° m 3 oct. 1746, à M.-Elisabeth Rondeau.—*Pierre*, b 29 av. 1724 ; 1° m 17 fév. 1749, à M.-Delphine Gagné ; 2° m 23 nov. 1750, à Lse-Geneviève Langelier ; 8° m 27 nov. 1758, à M.-Geneviève Guyon.—*M.-Made-*

leine, b 25 mars 1727 ; m 9 oct. 1747, à Etienne Gagné.

1721, (18 janv.) CHATEAU-RICHER.

III. GRAVEL, PIERRE-PAUL, CLAUDE II. PRIEUR, Marguerite, b 9 fév. 1691, à Québec ; s 17 août 1758. Issus : *Pierre*, b 26 oct. 1721 ; m 18 août 1746, à M.-Anne Bureau (Jean et M.-Anne Lachaine (1)). — *Claude*, b 22 juin 1723 ; m 2 fév. 1747, à Marguerite Poulin, Jacques et Mar-

(1) Le tableau généalogique suivant fait connaître la parenté réelle, bien qu'éloignée, de Mgr Gravel avec M. Jacques Bureau, avocat de Trois-Rivières et député fédéral actuel de Trois-Rivières et Saint-Maurice :

I. *Bureau-Sansoucy*, Louis, fils de Mathurin et de Renée Fardi, de St-Sébastien, ville de Nantes ; 1<sup>o</sup> marié à Québec le 25 juillet 1685, à M.-Anne Gauvin, fille de Jean et M.-Anne Magnan.

II. *Bureau*, Jean, m à Lorette, 9 mai 1712, à M.-Anne Lachaine. Issue de ce mariage, entr'autres enfants : M.-Anne, b 7 oct. 1723 ; m 18 août 1747, à Pierre Gravel (Pierre-Paul III et Marg. Prieur), au Château Richer.

III *Bureau*, Jean-Bte, m 1 mars 1740, à Madeleine Cauchon, au Château-Richer.

IV. *Bureau*, Jean-Bte, m 17 janv. 1767, à Angélique Alain, à Ste Foye.

V. *Bureau*, Jacques, m 29 juillet 1806, à Françoise Deveau (Michel et Françoise Saint-Onge), à Ste-Anne-de-la-Pérade. *Note* : Jacques Bureau était le frère de Pierre Bureau, pendant plusieurs années député de Saint-Maurice au parlement de Québec, et père de Geneviève Bureau qui épousa Pierre-Antoine Dorion, père de Sir A.-A. Dorion et de feu Messire Jos. Hercule Dorion, curé d'Yamachiche, de 1853 à 1889.

Il y avait donc un lien de parenté entre Mgr Gravel et M. le curé Dorion. Tout le monde sait que M. l'avocat Nap Bureau, père de M. le député actuel Jacques Bureau, était le cousin germain de Geneviève Bureau, mère de M. le curé Dorion.

VI. *Bureau*, Joseph-Napoléon, avocat C.-R., m à Sophie Gingras, à Trois-Rivières.

VII. *Bureau*, Jacques, avocat et député fédéral actuel de Trois-Rivières et Saint-Maurice.

guerite Caron, et veuve de Chs Corneau), à St-Joachim.—*Charles*, b 5 mars 1725.—*Prisque*, b 7 déc. 1726 ; s 13 déc. 1742.—*Jos.-Honoré*, b 18 mai 1729.—*J.-B.-Antable*, b 12 mai 1730 ; s 1 août 1733.—*Louis*, b 29 nov. 1732 ; s 27 juillet 1733.—*Hyacinthe*, b 5 juin 1734 ; 16 oct. 1755.

1715, (4 nov.) CHATEAU-RICHER.

III. GRAVEL, JOSEPH. JOSEPH II.

1° GAGNON, Barbe, b 12 janv. 1700. Issus: *Joseph*, b 10 fév. et s 14 mars 1717.—*Augustin*, b 10 janv. et s 17 fév. 1718.—*Joseph*, b 22 janv. 1720 ; m 24 sept. 1742, à Geneviève Chauveau (Pierre et M.-Charlotte Lavallée), à Charlesbourg ; s 31 déc. 1754, à Québec<sup>1</sup>.

2° LEFRANÇOIS, Geneviève, b 22 août 1704 ; m 13 av. 1722. Issu: *Charles*, b 3 fév. 1723.

3° THIBAUT, Angélique, b 22 mai 1702 ; m 24 av. 1724, s 12 déc. 1775. Issus: *M.-Angélique*, b 21 fév. 1726, à L'Ange-Gardien ; m 23 fév. 1753, à Pierre Gagnon (*Prisque* et Catherine Guyon).—*M.-Elizabeth*, b 8 déc. 1727.—*Pierre*, b 14 août 1731 ; m 31 janv. 1757, à M.-Louise Guyon (Frs et Marg. de Lessard).—*Ignace*, b 1 août 1733 ; m 25 oct. 1756, à Agnès Gagnon (Jos. et Agnès Caron).—*Louis*, b 18 av. 1735.—*Prisque*, b 4 mars 1737.—*Alexandre*, b 9 juillet 1739.—*Macé*, b 25 sept. 1741 ; m 3 mai 1773, à Anglique Toupin (Jos. et Anne Légaré) ; s<sup>1</sup> 10 janv. 1796.—*Joseph*, b 19 av. 1744 ; m 17 oct. 1774, à Louise Lecours (Jacques et M.-Madeleine Régnier) ; s 28 janv. 1829, à Montréal.—*Athanase*, b 22 nov. 1746.

1746, (3 oct.) CAP-ST-IGNACE.

IV. GRAVEL, JOS.-PLACIDE. AUGUSTIN III.

RONDEAU, M.-Elizabeth. Issus: *Joseph*, b 3 août 1747.—*M.-Victoire*, b 2 mars 1749 ; s 19 mai

1751.—*Jean-Bte*, b 18 juillet 1750.—*Ls-Marie*, b 30 av. et s 17 août 1752.—*M.-Victoire*, b 21 juin 1753.—*M.-Louise*, b 1 av. 1755 ; s 12 mai 1756.—*M.-Judith*, b 1 fév. 1757.—*Elisabeth*, b 11 mars 1759.—*Augustin*, b 20 mars 1761 ; m 21 fév. 1786, à Josephte Garault (Jos. Garault-Saintonge et M.-Josephte Morvan), à Chambly.

1746, (18 août) CHATEAU-RICHER.

IV. GRAVEL, PIERRE. PIERRE-PAUL III.

BUREAU, M.-Anne, b 7 oct. 1723, à Lorette. Issus : *M.-Anne-Françoise*, b 25 juillet et s 17 sept. 1747.—*Jos.-Marie*, b 21 sept. 1748 ; s 4 mai 1752.—*Joseph*, b 17 mars 1750 ; s 23 av. 1752.—*François-Marie*, b 13 janv. 1753 ; m 6 juillet 1778, à Marguerite Bélanger (Ls et Marg. Guyon).—*Pierre*, b 22 fév. 1755 ; m 23 oct. 1781, à Agnès Doyon (Prisque et Agnès Cloutier (1) ; s 14 déc.

(1) Zacharie Cloutier marié à Agnès Bélanger était le père du grand père de Mgr F.-X. Cloutier, évêque de Trois-Rivières. Pierre Gravel époux d'Agnès Doyon, et grand-père de Mgr Elphège Gravel, évêque de Nicolet, était donc le gendre du gendre de Zacharie Cloutier marié à Agnès Bélanger. Il est très curieux de constater les nombreux mariages célébrés entre les membres des familles Gravel et Cloutier, au Château-Richer. Il y a, entre les deux évêques de la région trifluvienne, six à sept liens de parenté assez rapprochés. C'est la plus forte parenté constatée dans tous les travaux généalogiques faits, jusqu'ici, par l'auteur du présent travail.

Voici un extrait du contrat de mariage de Pierre Gravel et de Agnès Doyon. Ce précieux document, gracieusement communiqué à l'auteur par Mgr Gravel, est conservé dans les archives de l'évêché de Nicolet : " Par devant le notaire public du gouvernement de Québec y résidant en la côte de Beaupré, paroisse du Château-Richer soussignés et ses témoins enfin nommés, furent présents le Sr Pierre Gravel, majeur de vingt-sept ans, fils du Sr Pierre Gravel et de Marie Bureau, habitant de la dite paroisse, stipulant en son nom d'une part et le Sr Prisque Doyon, habitant de la dite paroisse et

†1817, à St-Antoine-sur-Richelieu.—*Charles*, b 14 av. 1757; s 23 nov. 1760.—*Charles*, b 22 janv. 1762.—*M.-Hélène*, b 15 janv. 1765.

1756, (25 oct) CHATEAU-RICHER.

IV. GRAVEL, IGNACE. JOSEPH III:  
GAGNON, Agnès. Issus: *Joseph*, b 30 déc. 1760; 1° m 4 janv. 1788, à Marguerite Bergeron (Chs et Judith Paillé, et veuve de François Chrétien), à Maskinongé; 2° m 30 juin 1834, à M.-Rosalie Saucier (Ls et Rosalie Paradis, et veuve de Ls Bergeron), à la Rivière-du-Loup; s<sup>1</sup> 13 juillet 1834.—*Jos.-Simon*, b 18 av. 1762; m 5 nov. 1787, à Geneviève Caseau (Jos. et M.-Cécile Bélanger).—*Agnès*, b 1 août 1763.—*Rosalie*, b 11 nov. 1764.—*Marguerite*, b 12 av. 1766; s 6 août 1771.—

“ Agnès Cloutier, sa femme qu’il autor se par l’effet des  
“ présentes, stipulant pour et au nom d’Agnès Doyon,  
“ leur fille mineure de vingt-quatre ans, à ce présente et  
“ acceptante et de son consentement d’autre part. Les-  
“ quelles parties, de l’agrément et consentement de leurs  
“ parents et amis pour ce assemblés de part et d’autres.  
“ A savoir, de la part du dit Pierre Gravel et de ses dits  
“ père et mère et du Sr François Gravelle, son frère,  
“ Jacques Gagnon son oncle, Louis Racieu dit Noyers  
“ son parrain. Pierre Trépagny, son cousin. Et de la  
“ part de la dite Marie-Agnès Doyon, de ses dits père et  
“ mère, du Sr Jean-Baptiste Doyon, son oncle, Zacharie  
“ Cloutier et Pierre Cloutier, ses oncles, Guillaume  
“ Michel dit Taillon et Charles Lefrançois, ses cousins,  
“ tous habitants de la paroisse de Château-Richer.—Fait  
“ et passé en la dite paroisse, après-midi, maison du dit  
“ Prisque Doyon ce quatre du mois d’octobre mil sept  
“ cent quatre-vingt-un.”

Mgr Gravel est sous l’impression que le cousin de sa grand’mère, Charles Lefrançois dont le nom est mentionné plus haut, établit un lien de parenté entre Sa Grandeur et Mgr J.-S.-H. Brunault, son digne coadjuteur. Des recherches, faites pour vérifier ces liens de parenté, n’ont pu, jusqu’à ce jour, bien établir ce fait qui eut, sans doute, causé un vif plaisir aux deux évêques du diocèse de Nicolet



*Alexandre-Amable*, b 9 août 1767 ; m 11 fév. 1793, à M.-Françoise Caron (Frs et Gertrude Delâge, de Ste-Anne) ; s<sup>1</sup> 29 nov. 1863.—*M.-Josephite*, b 2 nov. 1768.—*Pierre*, b 11 déc. 1769 ; s 8 av. 1772.—*Marguerite*, b 14 août 1771.—*Athanase*, b 27 fév. et s 27 juillet 1773.—*Paul-Amable*, b 7 juin 1774 ; s 2 av. 1775.—*Guillaume*, b 15 nov. 1778.

1774, (17 oct) CHATEAU-RICHER.

IV. CRAVEL, JOSEPH JOSEPH JII.

LFCOURS, Louise, b vers 1754 ; s 5 janv. 1827 ; à Montréal.<sup>1</sup> Issus : *Joseph*, b 22 juillet 1775.—*M.-Louise*, b 18 et s 22 oct. 1778.—*Marie*, m 8 fév. 1802, à François Chevrier, à la Pte-aux-Trembles<sup>2</sup>, M.—*Louis*, m 17 nov. 1806, à Geneviève Duret.—*Jean-Marie*, b 18 sept. 1783 ; m 16 juillet 1816, à Sophie Fabre (Pierre et M.-Anne Lamontagne) ; s<sup>1</sup> 24 juillet 1877.—*Thérèse*, m<sup>1</sup> 14 janv. 1805, à Charles-Bonneron-Dumaine. *Charles*, b 20 et s 22 mai 1788, à Boucherville.—*Marguerite*, m<sup>1</sup> 18 janv. 1813 à Jean-Bte Renaud.—*Edouard*, b<sup>1</sup> 21 sept. 1791 ; m<sup>1</sup> 18 nov. 1822, à Angélique Dubuc.—*Frs-Xavier*, b<sup>2</sup> 10 mai 1794 ; m<sup>1</sup> 13 janv. 1817, à Marie Martel.—*Antoine*, b<sup>1</sup> 13 mars 1796.—*Thomas*, b<sup>2</sup> 29 déc. 1803.

1781, (23 oct.) CHATEAU-RICHER.

V. GRAVEL, PIERRE. PIERRE IV.

DOYON, Agnès, b 29 nov. 1757. Issus : *Pierre-Paul*, b 24 fév. 1783 ; m 6 nov. 1809, à M.-Rose Bonin (Jos. et Angélique Lamoureux) ; s 8 janv. 1850, à St-Antoine-sur-Richelieu<sup>1</sup>.—*Charles*, b 20 mai 1784 ; m 6 août 1907, à Julie Guy (Chs et Elisabeth Antille) ; s<sup>1</sup> 13 mars 1847, à 62 ans, 9 mois et 20 jours.—*Prisque*, b 16 fév. 1787 ; m<sup>1</sup> 28 sept. 1812, à Marguerite Phaneuf (François et Madeleine Goddu).—*Nicolas*, b 11 sept. 1788 ; 1<sup>o</sup> m<sup>2</sup> 20 oct. 1809, à Marguerite Quay-Dragon

(Hippolyte et M.-Agathe Lussier (1); 2° m<sup>1</sup> 25 janvier 1831, à Julie Boiteau (Joseph et Marguerite Vandendaigue-Gadbois); s<sup>1</sup> 10 nov. 1851.

1788, (4 janv.) RIVIÈRE-DU-LOUP.

V. GRAVEL, JOSEPH. IGNACE IV.

1° BERGERON, Marguerite, b 5 août 1749; s 28 août 1823. Issus: *M.-Josephite*, b 12 mai 1789; m 26 janv. 1807, à Joseph Frigon (Paul et Ursule Lefebvre); s 3 juillet 1863, à Trois-Rivières (2).—*Marguerite*, b 5 oct. 1791; m 21 nov. 1814, à Paul Desaulniers (Charles et Catherine Lacerte); s 14 janv. 1869.

2° SAUCIER, M.-Rosalie, m 30 juin 1834.

1787, (5 nov.) CHATEAU-RICHER.

V. GRAVEL, JOS.-SIMON. IGNACE IV.

CASAULT, Geneviève. Issus plusieurs-enfants, entr'autres, *Flavien*, b vers 1810; m 12 janv. 1836, à M.-Louise Gagnon (Joseph et Marie Cauchon), à Ste-Anne-de-la-Pérade<sup>1</sup>; s<sup>1</sup> vers 1888.

(1) L'an 1780, le 20 mai, mariage d'Hippolyte Quay-  
Dragon (Louis et de Marguerite Circé), avec M.-Agathe  
Lussier (Christophe et M.-Angélique Duhamel, célébré  
à St-Denis-sur-Richelieu.

(2) Du mariage de Joseph Frigon et de M.-Josephite  
Gravel, sont nés: *Joseph*, b 14 oct. 1807; m 11 sept.  
1832, à Lse-Julie-Hermine Walker; s 11 juin 1847.—*M.-  
Emilie*, b 5 mars 1809; religieuse de l'Hôtel-Dieu, Mont-  
réal; s 29 oct. 1845, à Montréal.—*M.-Honorée*, b 28  
janv. 1812; s 14 nov. 1814.—*Maxime*, b 11 janv. 1813.—  
*M.-Marguerite*, b 27 août 1814. *Sophie-Domitille*, b 8  
oct. 1817; m 11 janv. 1853, à Paul Gélinas (Louis tili et  
Théotiste Gélinas)—*M.-Aurélie*, b 3 sept. 1820; s 25 janv.  
1846.—*M.-Eléonore*, b 21 août 1823; Sr Grise, sous le  
nom de Sr Frigon; s<sup>1</sup> 13 fév 1880. *M.-Delphine*, b.....  
—*Edouard-Désiré*, b 3 av. 1827; 1° m à Eulalie Cooke;  
2° m à Georgine Badeaux; s 8 oct 1901, à Trois-Ri-  
vières<sup>2</sup>.—*M.-Rose*, b<sup>1</sup> 22 sept. 1830; m 15 juillet 1850,  
à Frs-Xav Mâce; s<sup>2</sup> 27 déc. 1877.—*M.-Emilie*, b 22  
juillet 1837; Sr Grise, sous le nom de Sr Gravel; réside  
à la Maison-Mère, Montréal

Note : M. Flavien Gravel, m à M.-Louise Gagnon, était le père de M. l'abbé Téléphore Gravel, curé actuel de Saint-Boniface-de-Shawenegan, diocèse des Trois-Rivières.

1793, (11 fév.) RIVIÈRE-DU-LOUP.

V. GRAVEL, ALEXANDRE. IGNACE IV.

CARON, M.-Françoise (1). Issus : *M.-Françoise*, b 7 juin 1794 ; 1° m à Elie Boucher ; 2° à Antoine Dessert ; s 12 nov. 875, à St-Guillaume d'Upton<sup>1</sup>. — *Ignace*, b 22 av. 1795 ; s 24 janv 1797. — *Alexandre*, b 21 nov. 1797 ; m 28 mai 1827, à Emilie Baril ; s 8 mars 1881. — *Joseph*, b 21 mai 1800 ; m 15 août 1825, à Esther Caron (Aug. et Joseph Lamothe) ; s 7 juin 1882. — *Prisque*, b 7 oct. 1802 ; élève de philosophie au collège de Nicolet ; mourut des fièvres typhoïdes, le 22 déc. 1823, entre les bras de Messire LeBourdais, alors

---

(1) Peu de temps après son mariage, vers avr. 1793, Alexandre-Amable Gravel, sa femme et sa belle-sœur Marguerite Caron, laissèrent le Château-Richer pour aller s'établir à la Rivière-du-Loup de Maskinongé, à deux milles au nord ouest de Louiseville, dans le rang appelé depuis, village des Gravel. François Caron, beau-père d'Alexandre-Amable Gravel, se maria deux fois, et, de sa première femme, eut trois enfants : *François*, qui se maria et demeura à Ste-Anne-de-Beaupré ; *Louis*, qui se fit récollet et retourna en France, après la cession du Canada à l'Angleterre ; enfin *Marie*, qui épousa Jacques Boucher, de Saint-Joachim. De sa deuxième femme François Caron eût neuf enfants, dont deux garçons : *Augustin* et *Jérôme*. Le premier était, paraît-il, gros et grand et d'une force extraordinaire. Outre ces deux garçons François Caron eut encore, de sa deuxième femme, sept filles, parmi lesquelles Marguerite, née en 1759, à la Rivière-du-Sud, pendant que sa mère s'était éloignée du théâtre de la fameuse guerre qui enleva le Canada à la France. Tous ces enfants de François Caron sont morts à un âge très avancé, de 80 à 90 ans. Marguerite Caron s'est éteinte à la Rivière-du-Loup, le 22 juillet 1846, à 87 ans. Note de M. Philippe Gravel.

curé de la Riv.-du-Loup. Son nom figure sur la liste des premiers congréganistes du collège de Nicolet, avec les Révds Joachim Boucher et Frs Desaulniers, le célèbre professeur de physique. — *M.-Josephite*, b 29 août 1804 ; m à Pierre Hengard-Lapolice ; s' 11 août 1897.

1816, (15 juillet) MONTRÉAL.

V. GRAVEL. JEAN-MARIE. JOSEPH IV. FABRE, Sophie, b 10 mars 1798 ; s 24 fév. 1881. Issus : *Ls.-Ovide*, b 26 mars et s 21 av. 1817. — *M.-Sophie*, b 11 juillet 1818 ; s 25 août 1819. — *Jean-Adolphe*, b 9 juillet 1820 ; m 25 sept. 1848, à Rose-Anne Perrault (Augustin et Agathe Gaudry). — *Ls.-Charles*, b 16 juin 1822 ; m. 15 juillet 1844, à Henriette Barsalou (Joseph et Sophie Beaupré) ; s 10 juillet 1897. — *Julie-Adélaïde*, b 4 av. 1824 ; m 22 janv. 1845, à Joseph Barsalou (Jos. et Sophie Beaupré) ; s. — *Luce-Hortence*, b 13 mai 1826 ; célibataire. — *Edmond*, b 2 av. 1828 ; m 17 janv. 1866, à Edwidge Guy (Jean et Appoline-Chantal Vinet-Souligny), à la Longue-Pointe ; s 18 fév. 1880. — *M.-Julie*, b 28 mars 1830 ; s 5 mai 1896. — *Alfred*, b 11 av. 1832 ; s 14 janv. 1833. — *Georges-Maxime*, b 22 déc. 1833 ; célibataire. — *M.-Sophie-Delphine*, b 4 janv. et s 23 juillet 1836. — *Edouard Hippolyte*, b 30 mai 1837 ; m 8 fév. 1869, à M.-Anathalie-Pamela Jordan (John et Anathalie Gravel). *Note* : Madame John Jordan était cousine ger-

(1) Du mariage de Jean-Adolphe Gravel, libraire, sont nés douze enfants, dont les quatre suivants vivent encore : *M.-Eugénie*, b 17 fév. 1852 ; m 1 oct. 1879, à Pierre-Philias Mailloux (Nicolas et Julie-Hortense Trudel, et veuf de Hélène Biron). — *M.-Henriette-Caroline*, b 28 déc 1853 ; célibataire. — *Edmond-Hector*, b 13 août 1857 ; célibataire. — *Jules-Edouard*, b 4 janv. 1868 ; m 18 janv. 1893, à M.-Agnès-Augustine Perrault (Gilbert et Agnès Terrault).

maine de son gendre, Edouard-Hippolyte Gravel.  
 —*Jos.-Ovide*, b 30 sept. 1839 ; m 16 oct. 1866, à M.-Aurélie-Albina Larocque (Godefroy et Aurélie Lafontaine), à Chambly. *Note* : Aurélie Larocque était nièce de feu Mgr Charles Larocque, évêque de St-Hyacinthe.—*Gustave-Alfred*, b 19 sept. 1843 ; m 26 mai 1874, à M.-Cath.-Henriette Marcil (notaire Alexis et Adèle Dufresne, de Chambly).

1809, (6 nov.) ST-ANTOINE-RICHELIEU.

VI. GRAVEL, PIERRE. PIERRE V.

BONIN, M.-Rose. Issus : *Pierre*, b 4 oct. 1810 ; m 26 sept. 1831, à Edesse Marchessault (Augustin et *Dame (sic)* Roy).—*Louis*, b 1 juin 1812 ; m 2 fév. 1835, à Emilie Gladu (Pierre et Joseph Cheval-St-Jacques).—*Rosalie*, m 28 janv. 1834, à Joseph Emery-Goderre (Antoine et Florentine Lague).—*Pierre*, s 9 juillet 1832, à 15 ans.

1807, 6 août) ST-ANTOINE-RICHELIEU

VI. GRAVEL, CHARLES. PIERRE V.

GUY, Julie b 1785 ; s 29 déc. 1852. Issus : *Charles*, b 28 déc. 1807, à St-Denis<sup>1</sup>.—*M.-Obéline*, m 4 oct. 1836, à Pierre Perrault (Joseph et Thérèse Fournier, de St-Denis).—*Joseph*, b 23 sept. 1812.—*Hilaire*, m 4 déc. 1836, à Angèle Ménard (Ant. et Angèle Fréchette).—*Pierre*, b 24 av. 1820 ; s jeune.—*Léandre*, b 12 mars 1823.—*Pierre*, b<sup>1</sup> 31 mai 1824 ; m 5 juillet 1842, à Mathilde Dupont (Gabriel et Adelaïde Girouard).—*Emérence*, b 10 janv. et s 1 fév. 1826.— Renseignements incomplets.

1869, (20 oct.) ST-ANTOINE-RICHELIEU.

VI. GRAVEL, NICOLAS. PIERRE V.

1<sup>o</sup> QUAY-DRAGON, M.-Marguerite. Issus : *M.-Marguerite*, b 21 nov. 1810 ; s 4 juillet 1811.—*Rosalie*, b 1812 ; m 31 janv. 1831, à Clément

Marchessault (Christophe et M.-Anne Garant). — *Joseph*, b 21 sept. 1813, à Contrecœur; 1<sup>o</sup> m 17 nov. 1835, à Aglaé Marchessault (Jacques et Marguerite Archambault); 2<sup>o</sup> m 19 août 1851, à Eléonore Garant (Pierre et Charlotte Chapdelaine-Larivière (1)). — *Nicolas*, b 2 nov. 1814; élève des Sulpiciens, à Montréal; s à la fin de ses études classiques. — *Isidore*, b 30 sept. 1816; prêtre le 12 sept. 1841; curé de Laprairie<sup>1</sup>, 1854; mort le 7 oct. 1881, à Montréal; s<sup>1</sup> 11 oct. 1881. — *M.-Edesse*, b 9 mai 1818; m 23 juin 1840, à Flavien Roy (Prisque et Joseph Maheu). —

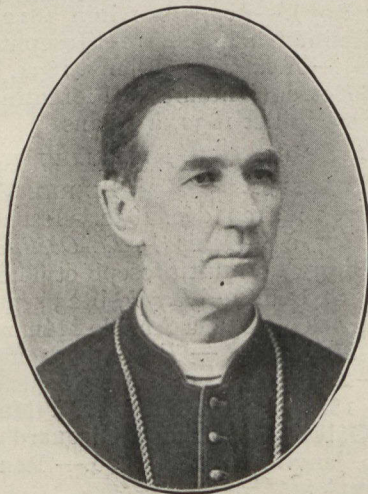

MGR ELPHÈGE GRAVEL

*Godefroi*, b 9 sept. 1820 (2); m 25 janv. 1842, à Rose Cormier (Édouard et Rose Taillé); s mai 1889, à St-Denis. — *Léon*, b 11 av. 1823; m 7 oct. 1845, à Luce Bourgeois (Frs et Catherine Cheval - Saint - Jacques (3)); vit encore, à l'automne de 1902.

2<sup>o</sup> BOITEAU, Julie, m 25 janv. 1831. Issus : M.-

(1) Le second mariage de Joseph Gravel, le 19 août 1851, a été célébré à St-Denis, par son frère, feu M. l'abbé Isidore Gravel, alors curé de St-Athanase d'Iberville. Étaient présents à ce mariage, et ont signé le registre : Nicolas Gravel, père, Godefroy, Léon et Elphège Gravel. Ce dernier, alors âgé de 13 ans, n'est autre que Mgr l'é-

*Céline*, b 11 juillet 1831 ; s jeune.—*Nicolas*, b 11 et s 17 mai 1833.—*M.-Céline*, b 11 juillet 1835 ; Sr Marie de l'Enfant-Jésus, des religieuses de Jésus-Marie, de Montréal ; depuis un grand nombre d'années réside à Portland, Orégon (4).—*Wolfred*, b 28 juillet et s 11 août 1837.—*Elphège*, b 13 oct, 1838 (parrain, Godfroy Gravel, oncle ; marraine, Angèle Boiteau, tante) ; ordonné prêtre le 11 sept. 1870 ; vicaire à Sorel ; curé de Bedford ; curé d'office à St-Hyacinthe ; élu évêque du diocèse nouveau de Nicolet, créé par le démembrement de celui des Trois-Rivières, le 10 juillet 1885 ; sacré à Rome, le 2 août suivant, puis installé le 25 du même mois, dans la cathédrale de Nicolet, en présence de Sa Grandeur Mgr l'archevêque Alexandre Taschereau, et d'une foule immense venue du diocèse de Nicolet et d'ailleurs. Cette cérémonie imposante à laquelle l'auteur du présent travail assistait, fut la plus belle qui ait été vue à Nicolet.—*Euphémie*, b 6 sept. 1840 ; s 26 mars 1847.—*Philomène*, b 25 déc. 1843 (parrain : Léon Gravel, frère ; marraine, Lucie Bourgeois, belle-sœur) ; célibataire, a toujours demeuré avec son frère bien-aimé Mgr Gravel ; s 25 mai 1887, à Nicolet.—*Edmond*, b 21

---

vêque de Nicolet.

(2) C'est ici le père de M. l'abbé Elisée Gravel, curé actuel de L'Avenir, diocèse de Nicolet

(3) Catherine St-Jacques était la tante de M. le Dr Eugène St-Jacques, maire de la ville de St-Hyacinthe, en 1902, et coroner du même district.

(4) Dans l'automne de 1890, Mgr Gravel, en compagnie de M. l'abbé Alexis Desaulniers, curé de Stanfold, de l'hon juge P -Auguste Choquet, du district d'Arthabaska et de M. F. L. -Desaulniers, alors député fédéral de Saint-Maurice, fit le voyage de la Colombie-Anglaise. Sa Grandeur, à St-Paul, Marion-County, eut le bonheur de revoir sa bonne sœur, la Révde M. de l'Enfant-Jésus, après une séparation de trente ans.

janv. 1845 ; s jeune.—*Julie-Victorine*, b av. et s 7 juillet 1846.—*Malvina-Dina*, b 11 nov. 1847 ; m 21 nov. 1865, à Aimé Geoffrion (Félix et Christine Brodeur), à Verchères (1).—*Dosithé*, b 8 juin et s 16 août 1850.—*Rose-Arthémise*, b 15 nov. 1851 ; m à Jos.-Trefflé Rolland ; réside à Bedford, Missisquoi.

1827, (28 mai) RIVIÈRE-DU-LOUP.

VI. GRAVEL, ALEXANDRE. ALEXANDRE V.

BARIL, Emilie, b 2 fév. 1807 ; s 28 mars 1884.  
 Issus : *Philippe*, b 3 juin 1828 ; m 28 oct. 1850, à M.-Elizabeth Robitaille, ancien tailleur, gardien des bureaux publics, à Trois-Rivières. — *Thomas*, b 2 janv. 1830 ; m 18 oct. 1852, à Delphine Livernoche.—*Frs-Xav.*, b 19 déc. 1831 ; m 21 sept. 1857, à Hermine Racicot, à Petite-Chôte, Minn., E.-U.—*Elmire*, b 20 sept. 1833 ; m 26 août 1850, à Henri Picher.—*Marie*, b 7 av. 1835 ; m 5 août 1850, à Frs Juineau.—*Antoine*, b 30 oct. 1836 ; m 5 fév. 1861, à Emma Lefrançois.—*Adéline*, b 30 juillet 1838 ; 1° m à Joseph Doyon ; 2° m 22 janv. 1867, à Frs Thisdeale.—*Louis*, b 8 janv. 1840 ; s 6 janv. 1856.—*Edouard*, b 13 sept. 1841 ; s 10 juin 1856.—*Ludger*, b 6 sept. 1843 ; 1° m 15 oct. 1867, à Olivine Caron ; 2° m à Josephite Prince.—*Alexandre*, b 20 déc. 1845 (2) ; m 11 sept. 1866, à M.-Florence-Jessée Boucher (Dr Chs P.-A. Boucher et Susanne Salmon), à Maskinongé.—*Delia*, b 26 juillet 1848 ; s 15 sept. 1882.  
*Henri*, b 11 et s 15 fév. 1850.—*Philorome*, b 1 mars 1850 ; m 10 janv. 1876, à Anna Caron.

(1) M. Aimé Geoffrion, frère de feu l'hon. C. A. Geoffrion, en son vivant membre du gouvernement Laurier, est notaire et inspecteur des bureaux publics, de Québec

(2) M. Alexandre Gravel est le père du Dr. Jos.-Arthur Gravel, b 20 mai 1869, et maintenant établi à St.-Paul, Minn., et du Lr Ls-Joseph Gravel, b oct. 1877, médecin interne à l'Hôtel-Dieu, de Montréal.



1835, (3 fév.) ST-ANTOINE—RICHELIEU.

VII. GRAVEL, LOUIS.

PIERRE VI.

GLADU, Emilie ; s 3 sept. 1887 (1). Issus :  
*R.-de-Lima-Emilie*, b 9 oct. 1835 ; s 5 août 1836.  
 —*M.-Emilie*, b 2 fév. 1837 ; m 14 août 1855, à  
 Albert Chagnon-Larose (Hubert et Marguerite  
 Chagnon).—*Rosalie*, b 17 mai et s 6 août 1838.  
 —*Ls-Augustin*, b 31 août 1839. — *P.-Louis-Jos.*,  
 b 21 oct. 1840 ; 1° m à Eloïse Lavault, à St-Pierres-  
 les-Becquets ; 2° m 2 juillet 1864, à Jessée Bettez  
 (Dr Joseph Bettez et Julie Mailhot) ; s 18 déc.

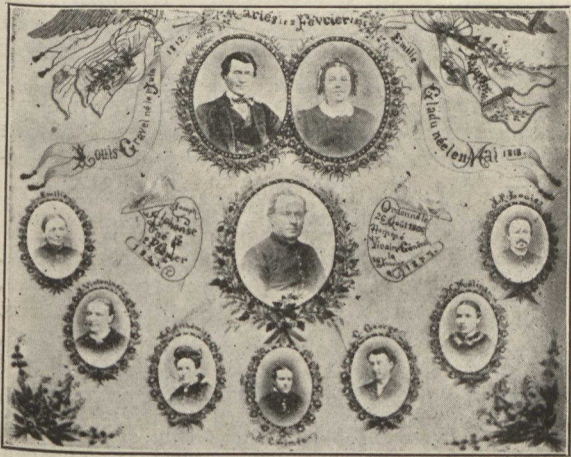

FAMILLE DE GRAVEL LOUIS VII ET D'EMILIE GLADU.

(1) Emilie Gladu était la sœur du notaire Victor Gladu, époux d'Adée Perrin (veuve Cadot), et père de M. Victor Gladu, b 17 avril 1844, à St-Antoine-sur-Richelieu, et qui fut longtemps député d'Yamaska à la législature de Québec.

1888, à Arthabaskaville.—*Jean-Hubert*, b 13 nov. 1841; s 14 fév. 1842.—*Jos.-Alphonse*, b 2 fév. 1843; prêtre, le 26 août 1868; curé de Béloeil; vicaire-général du diocèse de St-Hyacinthe; s<sup>1</sup> 20 sept. 1901 (1).—*Pierre-Olivier*, b 30 juillet 1844; s 10 janv. 1845.—*Victorine*, b 10 déc. 1845; m 15 oct. 1867, à Napoléon Sénécal (Amb. et Julie Pigeon).—*Malvina-Melina*, b 16 fév. 1847; m 2 août 1864, à Napoléon Chicoyne (Pierre et Julie Dansereau), de Verchères.—*M.-Aldina*, b 6 av. et s 28 déc. 1848.—*Cléophas-Georges*, b 9 août 1851; m à Anna Chagnon (Nazaire et Cécile Dufresne); réside à Montréal.—*Artémise*, b 4 août 1850; m 24 sept. 1872, à Ls-Séraphin Dorais (Pierre et Catherine Damour).—*Em.-Aristide*, b 24 av. et s 17 juillet 1853.—*M.-Corinne-Aimée*, b 8 mars 1855; m 26 juin 1872, au Dr Anthime Vandendaigue-Gadbois (Alicidas et Monique Girouard); réside au N<sup>o</sup> 1056, rue Ontario, Montréal.—*Félix*, b 19 déc. 1858; s 3 mai 1859.

1864, (2 juillet) PRINCEVILLE.

VII. GRAVEL, LOUIS-JOS. (2) LOUIS VIII.

BETTEZ, Jessée, b 16 av. 1848; s 19 janv. 1901, à Arthabaskaville. Issus: *Samuel*, b 26 fév. 1867, à St-Pierre-les-Becquets; m 30 juin 1898, à Eugénie Brunelle; s'est noyé 5 août 1899 à Québec; s à Plessisville.—*Louis-Jos-Cyriac-Pierre*,

(1) Louis Gravel VII, m à Emilie Gladu, était le cousin germain de Monseigneur Elphège Gravel. Comme conséquence, M. le grand-vicaire Alphonse Gravel, en son vivant curé de Béloeil, n'était donc pas cousin germain de l'évêque actuel de Nicolet, mais seulement le fils de son cousin. M. l'abbé L.-P. Gravel, de New-York, fils du Dr P.-Louis Gravel, d'Arthabaskaville, est le propre neveu de M. le grand-vicaire Gravel.

(2) Le Dr Louis-Joseph Gravel a joué un rôle marquant, dans les Cantons de l'Est. Il a pratiqué la médecine



Revd LOUIS-PIERRE

b 8 août 1868 ; prêtre 26 août 1892 ; réside à St-Joseph's Church, 405 West 125th St., New York, E.-U.—*Jos.-Henri*, b 25 sept. 1869 ; médecin.—*Paul-Ls-Lucien D'Arcy*, b 23 déc. 1870 ; journaliste.—*Emile-Odilon-Vite*, b 23 juin 1872, à Victoriaville<sup>1</sup> ; s<sup>1</sup> 882. — *Alphonse*, b 5 déc. 1875 ; avocat.—*Berthe-Julie*, b 6 mars 1877 ; m janv. 1898, à Joseph Demers. — *Maurice-Albert*, b 10 juin 1878 ; étudiant en médecine.—*Wilfrid*, b 10 janv. 1880, à Arthabaskaville<sup>2</sup> ; employé civil. — *Emile*, b<sup>1</sup> 19 juin 1882 ; étudiant en droit. — *Laurie-Anne*, b<sup>2</sup> 19 août 1883. — *Guy*, 6<sup>2</sup> janv. 1885. — *Jeanne-Rose*, b<sup>2</sup> 30 oct. 1888 ; s<sup>2</sup> fev. 1891.

## FAMILLE GRAVEL

- I. Gravel, Massé-Joseph, m à Marg. Tavernier.
- II. Gravel, Claude, m à Jeanne Cloutier.
- III. Gravel, Pierre-Paul, m à Marg. Prieur.
- IV. Gravel, Pierre, m à Marie-Anne Bureau.
- V. Gravel, Pierre, m à Agnès Doyon.
- VI. Gravel, Nicolas, 2<sup>o</sup> m à Julie Boiteau.
- VII. Mgr Elphège Gravel, évêque de Nicolet.

---

cine, avec grand succès, pendant vingt-cinq années, et fut protonotaire des comtés unis de Drummond et Arthabaska. Son beau-père, le vénérable Dr Joseph Bettez, qui épousa Julie Mailhot, tante de Mme Louis Fréchette, de St-Ferdinand d'Halifax, a été l'un des fondateurs des Cantons de l'Est. Il a exercé sa profession pendant soixante et deux ans, et jouit encore d'une excellente santé, à l'automne de 1902.

## FAMILLE CLOUTIER

- I. Cloutier, Zacharie, m à Xainte Dupont.
- II. Cloutier, Charles, m à Louise Morin.
- III. Cloutier, Zacharie, m à Jeanne Bacon.
- IV. Cloutier, Zacharie, m à Agnès Bélanger.
- V. Cloutier, Louis, m à Madeleine Gagnon.
- VI. Cloutier, Pierre, m à Angélique St-Arnault.
- VII. Cloutier, Jean, 2° m à Olive Rivard.
- VIII. Mgr F.-X. Cloutier, évêque des T.-Riv.

Tableau faisant connaître le degré de parenté existant entre Pierre Gravel et sa femme, Agnès Doyon.

## II. CLOUTIER, CHARLES

m à LOUISE MORIN

père de :

Cloutier, Jeanne.....sœur de.....Zacharie Cloutier  
m à Claude Gravel I. m à Jeanne Bacon

mère de : père de :

Gravel, P.-Paul...cousin-germain de..Z. Cloutier  
m à Marg. Prieur II. m à Agnès Bélanger

père de : père de :

Gravel, P....cousin 3e degré de...Agnès Cloutier  
m à M.-Anne Bureau III. m à Prisque Doyon

père de : mère de :

Gravel, Pierre..cousin 4e degré de..Agnès Doyon  
père de : IV. mère de :

Gravel, Nicolas,

père de :

Monseigneur Elphège Gravel.

MACÉ GRAVEL ET ZACHARIE  
CLOUTIER (1).

Document relatif à la construction de l'église paroissiale (cathédrale) de Québec, du bastion de l'Assomption (fort Saint-Louis) et de la résidence des gouverneurs de la Nouvelle-France (château Saint-Louis) à Québec, en 1646-47-48.

La pièce dont voici le texte, découverte par M. l'abbé Lindsay dans les archives des Ursulines de Québec, est un document archéologique très précieux. On y voit figurer quelques-uns des premiers colons de la côte de Beaupré et de Québec (entr'autres Massé-Joseph Gravel et Zacharie Cloutier, ancêtres de Nos Seigneurs les évêques Elphège Gravel, de Nicolet, et F.-X. Cloutier, des Trois-Rivières), à propos de la construction des deux édifices les plus célèbres de la colonie : l'église paroissiale (plus tard basilique) de Québec et le château Saint-Louis.

Le document que nous transcrivons ci-dessous est endossé comme suit : " Copie collectionné des marchés faits pour l'église de Québec et dépence de l'année 1647 jusques en 1648 ; en date du 16<sup>me</sup> octobre 1648." Un autre document, au revers de la même pièce, se lit comme suit : " Marchés et dépenses faites pour les bastimens de Quebeck. Ceux des 3 Rivières n'y sont pas compris." D'après M. l'abbé A.-N. Rhéaume, du séminaire de Québec, à qui la pièce a été soumise, ces dernières lignes sont de l'écriture du Père Jérôme Lallemant.

Les indications écrites entre parenthèses, dans ce qui va suivre, ont été ajoutées par nous.

---

(1) Extrait des *Recherches Historiques*, par P.-G. Roy, livraison de septembre 1901.

*Marchés faicts en 1646 et 47 jusque en 1648 au mois de septembre pour la construction de l'église et du fort à Québec.*

(Bastion de l'Assomption)

Pour la construction du bastion au fort faiet de massonnerye avec de bonnes encoignures de pierre de taille par tous les angles par Lagrange, Louis Robineau Massons et Argencourt carrier tous trois entrepreneurs moyennant le prix et somme de deux mille livres. Le marché faiet et passé le 19 d'octobre 1647.... Item pour le charroy qu'il a esté nécessaire pour charoyer la pierre le bois et le sable, la chaux la planche et la somme de douze cents cinquante livres et tous les charois se sont faicts par les sieurs Hubou, de More, Couillard, Sevestre, Jean Gion, *Zacharie Cloustier*, le sieur Giffard, Guillaume Pelletier, Archambo, Pinguet et Bourdon (leurs bœufs) et les bœufs de Labitation.

Item pour douze poutres prix faiet à 150 lb par *Zacharie Cloustier*.

Item pour 3000 de planche de sapin qu'il convient de faire à la couverture, planchez, clouaison, lambris, porte etc dont une partie en de 2 pouces franc scié pour le planchez de la cave et 400 solivaux de cèdre de 10 pieds de long, escaris de trois costez etc le tout se montant à la somme de 180 lb le tout livré par les sieurs Giffard, Grouvel, Toupin, *Macé Gravel*, Jean Doion, Jean Pion et Bissot.

Item 500 grosses planches de cèdre et sapin de deux pouces franc et scié pour faire les bastions et courtines du fort, livré par les sieurs Jacques Maheu, Gagnon et autres à 60 lb le tout.

## (L'Eglise Paroissiale)

Item pour le charoy qu'il a fallu faire ceste année pour le sable, pierre, chaux et bois du comble et apporter les estempars la somme de 1122 lb par le sieur Giffard, Hubon, Bourdon, Sevestre, Archambo, Pinguet, Jean Gion, Guillaume Pelletier, *Zacharie Cloustier* et le sieur Couillard.

Je certifie chevalier de Montmagny à tous qui appartiendra que les marchez faiets pour la construction d'un bastion du fort nommé le bastion de l'Assomption et le logis du gouverneur et pour leglise ont été faiets de mon consentement et aussi les charois requis etc, le 20 septembre 1648. Collation faite à l'oignal par moi secrétaire et notaire royal estably en la Nouvelle-France le saizième jour d'octobre mil six cent quarante huist.

BERMEN (avec paraphe).

---

## LA FAMILLE DE MACÉ-JOSEPH GRAVEL ET LES URSULINES.

L'ancêtre Masse-Joseph Gravel eut l'honneur insigne de voir deux de ses filles entrer chez les Dames Ursulines, au monastère de Québec. La première, Marie-Madeleine, entra en 1674, et la seconde, Marie-Françoise, en 1678, sous le nom de sœur Sainte-Anne. " Depuis longtemps, lit-on dans un vieux document conservé par la famille Gravel de la Rivière-du-Loup, les familles catholiques de la ville de Trois-Rivières, voulant donner à leurs filles une éducation solide et religieuse, s'adressèrent à Mgr de Saint-Valier. Le saint évêque entra en pourparlers avec les religieuses de Québec en rapport avec la fondation d'une mission de leur ordre aux Trois-Rivières.

Les négociations ne durèrent pas longtemps et furent menées à bonne fin. La communauté de Québec fit choix, pour supérieure du nouveau monastère, de la mère Marie Drouet de Jésus, de la mère Marie Servaillant de Sainte-Cécile, pour assistante, et de la sœur Marie-Françoise Gravel de Sainte-Anne, religieuse converse.

M. de Ramesay, gouverneur de Trois-Rivières offrit de conduire lui-même les futures missionnaires. Ils s'embarquèrent tous, le 8 octobre 1697 pour Trois-Rivières ; M. de Montigny, bachelier de la Sorbonne et chapelain des Ursulines de Québec, ainsi que la Révérende Mère des Anges, supérieure générale, avaient bien voulu les accompagner. Le parti atteignit Trois-Rivières, le 10 du même mois. Le gouverneur conduisit les religieuses à sa résidence, sur le Plateau, en face du fleuve, où la nouvelle communauté demeura quelque temps. Ce château avait été bâti soixante ans auparavant, sous les soins de M. de La Violette qui était débarqué à Trois-Rivières, le 4 juillet 1634. Cependant, deux ans s'étaient à peine écoulés qu'une épidémie s'étant déclarée dans la ville, la mère Sainte-Cécile contracta la terrible maladie et mourut, le 9 mars 1699. Le sacrifice n'était pas encore complet, cependant ; car, la bonne et dévouée sœur Sainte-Anne (Françoise Gravel) succomba quelques jours plus tard, victime, elle-même, de son dévouement auprès de la mère Sainte-Cécile.

La famille Gravel se trouve donc intimement mêlée à la fondation du monastère des Ursulines de Trois-Rivières, en 1697.

Voici, maintenant, quelques détails sur Massé-Joseph Gravel et ses premières années passées en Canada. Dans le cours de l'année 1641, M. de



Maisonneuve, fondateur de Montréal, amena avec lui plusieurs familles de France. Etant arrivé à Québec, il jugea que la saison était trop avancée pour se rendre de suite à Montréal. Il y envoya aussitôt, néanmoins, quelques défricheurs avec mission de préparer la place pour le printemps suivant.

Le 17 mai 1642 le débarquement se fit à Montréal, en présence du supérieur général des Jésuites et de M. de Montmagny, qui avaient bien voulu accompagner M. de Maisonneuve, de Québec à Montréal. Massé-Joseph Gravel était de la même expédition ; cependant, il ne se fixa pas à Montréal, mais bien à Québec, jusqu'au printemps de 1662, époque où il alla s'établir au Château-Richer, sur une terre qu'il défricha lui-même, avec, plus tard, l'aide de sa nombreuse famille. Cette terre était située dans le haut de la paroisse et fut toujours habitée par les descendants de Massé-Joseph Gravel, jusqu'à il y a une trentaine d'années, époque où elle fut achetée par M. P. V.-Valin, ancien député de Montmorency aux Communes du Canada.

## FAMILLE TAVERNIER.

En rapport avec la famille Tavernier, on lit ce qui suit dans la Revue *Canada, Perche et Normandie*, numéro 13, du 8 octobre 1900, par M. l'abbé A.-P. Gaulier, le précieux renseignement suivant :

“ Partirent de la paroisse de Randonnay, à cinq lieues de Mortagne et à deux lieues de Tournouvre :

“ Tavernier, Eloi. Le 3 février 1624, il épousa dans l'église de Sainte-Madeleine de la Ventrouse Gagnon Marguerite, fille de Pierre Gagnon, et de Madeleine Roger. Marguerite Gagnon était la

sœur des trois frères Gagnon, et son père habitait depuis 1615 ou 1616 la paroisse de la Ventrouse, où il y avait, avant 1789, une seigneurie très importante qui s'étendait au moins sur une vingtaine de paroisses. Aussi, il est peu de localités citées dans l'histoire aussi souvent que la Ventrouse. La voie romaine, venant de Chartres, passait tout auprès. Le domaine de la Ventrouse et son château, vendus comme biens nationaux pendant la Révolution, appartiennent aujourd'hui à plusieurs propriétaires. Deux tourelles existent encore à l'entrée de la cour d'honneur. Après 1635, Eloi Tavernier partit pour le Canada avec sa femme et ses trois enfants : Marie, Marguerite (l'épouse de Massé-Joseph Gravel), et Anne.

A la page 66 de la même livraison, M. l'abbé Gaulier écrit ce qui suit, en rapport avec les trois frères de Marguerite Gagnon, épouse d'Eloi Tavernier :

“ Mathurin Gagnon, baptisé dans l'église de Saint-Aubin de Tourouvre, le 22 octobre 1606 ; marié le 30 septembre 1647, à Françoise Boudeau, originaire de Normandie ;

“ Jean Gagnon, frère du précédent, baptisé au même endroit le 13 août 1610 et marié le 29 juillet 1640, à Marguerite Cauchon, à la côte de Beupré ;

“ Pierre Gagnon, frère des précédents, baptisé au même endroit. Le 14 février 1647, dit Ferland (Notes p. 62), “ Pierre Gagnon, de la paroisse de la Ventrouse, au Perche, épousa Vincente des Varioux, de Saint-Vincent d'Aubermail, au pays de Caux. Le sieur Cochon et les trois frères Gagnon furent des premiers à s'établir dans la partie de la côte de Beupré, qui forme la paroisse du Château-Richer.

## CLOUTIER

I. CLOUTIER, ZACHARIE, b 1590, à Mortagne<sup>1</sup>, ville du Perche, France; s 17 sept. 1677, au Château-Richer<sup>2</sup>.

DUPONT, *Xainte*, b 1596; s<sup>2</sup> 14 juillet 1680. Issus : *Zacharie*, b<sup>1</sup> 16 août 1617; m à Madeleine Aymard (Jean et Marie Bureau); s<sup>2</sup> 1 fév. 1708. — *Jean*, b<sup>1</sup> 3 mai 1620; m 21 janv. 1648, à Marie Martin (Abraham et Marguerite Langlois), à Québec<sup>3</sup>; s<sup>2</sup> 16 oct. 1690. — *Louise* (*Xainte*, d'après M. l'abbé A.-P. Gaulier), b<sup>1</sup> 1 nov. 1622; 1<sup>o</sup> m<sup>3</sup> 26 oct. 1645, à François Marguerie (Frs et Marthe Romain, de St-Vincent de Rouen); 2<sup>o</sup> m<sup>3</sup> 10 nov. 1648, à Jean Migneau-Chatillon (Nicolas et Madeleine de Brie, évêché de Bayeux); 3<sup>o</sup> m<sup>2</sup> 3 fév 1684, à Jean Matheau (souche de la famille Matheau, d'Yamachiche); s<sup>2</sup> 22 juin 1699. — *Anne*, b<sup>1</sup> 19 janv. 1626; m<sup>3</sup> 12 juillet 1637, à Robert Drouin (Robert et Marie Dubois, du Pin, en Perche); s 3 fév. 1648. — *Charles*, b<sup>1</sup> 16 mai 1629; m<sup>3</sup> 20 av. 1659, à Louise Morin (Noël et Hélène Des Portes); s<sup>2</sup> 15 juin 1709.

---

(1) La famille Cloutier est originaire de la ville de Mortagne, dans l'ancienne province du Perche, en France. Zacharie Cloutier, né dans cette ville en 1590, d'après Mgr Tanguay, s'y maria avec Xainte Dupont. Il vint, en 1634, habiter le Canada avec ses cinq enfants. Zacharie, Jean, Louise (baptisée sous le nom de Xainte, dit M. l'abbé A. P. Gaulier), Anne et Charles, et vint à Beauport, sur la seigneurie de Robert Giffard, d'après M. le Dr N.-E. Dionne; il n'y resta qu'un peu de temps et alla se fixer, définitivement, au Château-Richer, où il fut inhumé, le 17 septembre 1677.

Ses enfants s'établirent dans la même paroisse. L'un de ses arrière-petits fils, Pierre, fils de Louis et de Madeleine Gagnon, quitta le Château-Richer, au commencement du dix-neuvième siècle pour venir à Sainte-Genève, dans la seigneurie de Batiscan. Il s'y maria en

1648, (24 janv.) CHATEAU-RICHER

II. CLOUTIER, JEAN, ZACHARIE I.  
 MARTIN, Marie, b 10 av. 1635 ; s 25 av. 1699.  
 Issus : *Anonyme*, b et s 7 oct. 1650, à Québec<sup>r</sup>.  
 —*Jean*, b<sup>r</sup> 20 fév. 1652 ; m 14 nov. 1679, à Louise  
 Bélanger (Frs et Marie Guyon) ; s 4 déc. 1709.—  
*Marie*, b 16 fév. 1655 ; m 17 nov. 1671, à Jean-  
 Frs Bélanger (Jean et Marie Guyon, de la pa-  
 roisse de Touque, en Normandie).—*Marguerite*,  
 b<sup>r</sup> 15 fév. 1656 ; m 14 nov. 1674, à Robert Ca-  
 ron (Robert et Marie Crevet).—*Louise*, b 1658 ;  
 m 24 oct. 1679, à Antoine Toupin (Toussaint et  
 Marguerite Boucher).—*Anne*, b<sup>r</sup> 29 juin 1659 ;  
 1<sup>o</sup> m 11 nov. 1681, à Pascal Mercier (Julien et  
 Marie Poulin, de Tourouvre, en Perche) ; 2<sup>o</sup> m  
 1697, à Antoine Buteau (Nicolas et Catherine  
 Gichelin).—*Sainte*, b 1661 ; m 11 nov. 1681, à  
 Thomas-Chs Fortin (Julien et Geneviève La-  
 marre).—*Joseph*, b 15 août 1663 ; s 7 av. 1671.  
 —*Pierre-Paul*, b 19 et s 25 sept. 1665.—*Pierre*, b  
 16 av. 1667 ; m 27 fév. 1696, à Jeanne Verreau  
 (Barthelemy et Marthe Quitel).—*Françoise*, b 13

1809 avec Angélique Saint Arnault et fut le père d'une  
 nombreuse famille dont les descendants habitent aujour-  
 d'hui les diverses paroisses de Sainte-Geneviève, de Ba-  
 tiscan, Saint-Prosper, Saint-Tite etc, dans le comté de  
 Champlain.

Jean, son fils, est le père de Sa Grandeur Mgr F-X.  
 Cloutier, évêque des Trois-Rivières.

En 1849, cette partie de Sainte-Geneviève, où résidait  
 M. Jean Cloutier, fut annexée à la nouvelle paroisse de  
 Saint-Prosper.—*Notes* de M. le chanoine Charles Belle-  
 mare, curé de Saint-Geneviève de Batiscan.

Pour la famille Cloutier, du comté de Champlain, les  
 recherches, dans les registres, ont été faite par le cha-  
 noine Chs Bellemare, et pour la famille Cloutier, du comté  
 de Maskinongé, les mêmes recherches ont été faites par  
 M le chanoine Napoléon Caron, récemment appelé à la  
 cure d'Yamachiche, en septembre dernier.

oct. 1669 ; 1<sup>o</sup> m 11 fév. 1686, à Antoine Doyon (Jean et Marthe Gagnon) : 2<sup>o</sup> m 16 nov. 1711, à Joseph Paquier-Lavallée (Isaac et Elisabeth Meunier).—*Angélique-Geneviève*, b 16 janv. 1672 ; s 15 av. 1699.—*Agnès*, b 18 nov. 1673 ; m 25 oct. 1691, à Joseph Fortin (Julien et Geneviève Lamarre).—*M.-Madeleine*, b 7 mai 1676 ; m 25 mai 1693, à Julien Maufils (Pierre et Madeleine Poulin).

1659, (20 av.) QUÉBEC.

II. CLOUTIER, CHARLES. ZACHARIE I.  
 MORIN, Louise, b 27 av. 1643 ; s 28 av. 1713.  
 Issus : *Elisabeth-Ursule*, b 29 juillet 1660 ; m 9 nov. 1676, à Nicolas Gamache (Nicolas et Jacqueline Cadot, de St-Illiers, évêché de Chartres (1)).  
 —*M.-Madeleine*, b 24 sept. 1661 ; m 13 oct. 1681, à Paul Tessier (Urbain et Marie Archambault).—*M.-Anne*, b 26 fév. 1663 ; m 7 fév. 1684, à Cbs Gariépy (Frs et Jeanne Odin) ; s 19 nov. 1708.—*Jeanne*, b...., m 4 fév. 1687, à Claude Gravel (Massé-Joseph et Marguerite Tavernier).—*Hélène*, b 1676 ; m 28 fév. 1696, à Pierre Gagnon (Mathurin et Françoise Boudeau).—*Charlotte*, b 15 déc. 1670 ; s<sup>1</sup> 27 juin 1687.—*Louise*, b 13 fév. 1673 ; m 16 janv. 1695, à Nicolas Bonhomme-Dulac (Guillaume et Françoise Haché).—*Charles*, b 15 mai 1674 au Château-Richer ; s<sup>1</sup> 8 déc. 1692.—*Marie*, b 13 mars 1679 ; m 26 janv. 1699, à Joseph Gagnon (Mathurin et Frse Boudeau).—*Jean-Bte*, b 16 mai 1681 ; m 6 nov. 1702, à Anne Morisset (Jean et Jeanne Chauret), à Ste-

---

(1) Nicolas Gamache étalt seigneur de l'Islet. Le 29 octobre 1728, dit Mgr Tanguay, les corps de Nicolas et d'Ursule Cloutier, son épouse, bienfaiteurs et propriétaires du terrain de l'église et presbytère du Cap-St-Ignace, sont exhumés de l'ancienne église et déposés dans la nouvelle.

Famille. — *Zacharie*, b 3 août 1683 ; m 23 mai 1708, à Jeanne Bacon (Eustache et Louise Guimond) ; s<sup>t</sup> 4 déc. 1732. — *Augustin*, b 14 janv. 1686.

1679, (14 nov.) CHATEAU-RICHER

III. CLOUTIER, JEAN, JEAN I.

BÉLANGER, Louise. Issus : *Martin*, b 31 août et s 26 sept. 1680 — *Joseph*, b 1681 ; m 11 nov. 1709, à Marguerite LeSot (Joseph et Marguerite David). — *Geneviève*, b 25 mai 1683 ; 1<sup>o</sup> m 15 nov. 1701, à François Barette (Jean et Geneviève Bitouset) ; 2<sup>o</sup> m 17 fév. 1720, à François Paré (Jean et Marguerite Racine), à Ste-Anne. — *Elizabeth*, b 20 fév. 1685 ; m 22 nov. 1707, à Louis Berthelot (André et Marie Gasnier). — *M.-Louise*, b 10 av. 1687 ; m 27 mai 1709, à Raphaël Gagnon (Germain et Jeanne David). — *François*, b 20 oct. 1688 ; m 9 oct. 1714, à Elizabeth Morisset (Jean et Jeanne Chauret) ; s 23 sept. 1747. — *Henry*, b 9 sept. 1690 ; s 25 fév. 1715. — *Anne*, b 24 juillet 1692 ; m 28 août 1714, à Nicolas Morisset (Jean et Jeanne Chauret). — *Angélique*, b 23 août 1694 ; m 4 nov. 1721, à Jean Légaré (Nicolas et Anne Dupré). — *Jeanne*, b 19 mars et s 20 juin 1696. — *Agnès*, b 31 mars 1698 ; m 19 juillet 1716, à Gabriel Lacroix (David et Barthélemie Mailloux). — *Marguerite*, b 25 oct. 1700.

1708, (23 mai). CHATEAU-RICHER.

III. CLOUTIER, ZACHARIE. CHARLES III.

BACON, Jeanne, b 1684. Issus : *Prisque*, b 18 mars 1709 ; m 5 nov. 1736, à Marguerite Simard (Augustin et Marguerite Paré), à Ste-Anne. — *Zacharie*, b 27 mars 1710 ; m 13 nov. 1737, à Agnès Bélanger (Alexis et Marie Le Sot) ; s 9 mars 1774. — *Gabriel*, b 3 juillet 1711 ; m à M.-

Françoise Toupin (Ignace et M.-Elisabeth Duprac). — *Louis-Marc*, b 16 fév. 1713; s 8 nov. 1714. — *Monique*, b 1 nov. et s 6 déc. 1714. — *Jeanne*, b 7 oct. 1715; m 28 août 1741, à Pierre de Lessard (Prisque et Marie Jacob Meunier); s 7 juin 1764, à St-Joseph de la Beauce. — *Pierre*, b 9 nov. et s 12 déc. 1716. — *M.-Françoise*, b 21 av. 1718; m 29 oct. 1738, à Ignace Cauchon (Jos. et Marguerite Toupin); s 4 sept. 1757. — *Amant*, b 24 fév. et s 19 mars 1720. — *Pierre-Paul*, b 5 janv. et s 28 fév. 1721. — *Anne*, b 26 juillet et s 27 nov. 1722. — *Louis et Geneviève*, b 19 oct. et s 27 nov. 1723. — *Charles*, ' 4 et s 14 août 1725. — *M.-Catherine*, b 9 sept. 1726.

1714, (9 oct.) CHATEAU-RICHER.

IV. CLOUTIER, FRANÇOIS. JEAN III.  
 MORISSET, Elisabeth, b 1694. Issus : *Jean-Ble.*, b 7 nov. 1715; m 6 oct. 1742, à Thérèse Dubois (Nicolas et M.-Thérèse Chatel), à St-Antoine de Tilly; s 12 nov. 1747, à St-Nicolas. — *François*, b 26 sept. 1717; m 13 nov. 1752, à M.-Anne Filion (Paul et M.-Joseph Tremblay), à St-Joachim. — *M.-Madeleine*, b 22 mars 1720; m 11 av. 1747, à René Tanguay (Jean et Marie Brochu.) — *Elisabeth*, b 26 sept. 1722; m 10 av. 1752, à Pierre Bolduc (Jos. et Thérèse Poulin.) — *Dorothee*, b 26 janv. 1725; m 15 fév. 1751, à Louis Poulin (Jos. et Louise Bolduc.) — *Joseph*, b 20 mars 1727; s 29 mars 1730. — *Pierre*, b 18 mai 1729; m 26 juin 1758, à Monique Thibault (F.-X. et Madeleine Poulin.) — *Joseph*, b 12 sept. 1731, à Ste-Anne; m 51 août 1761, à Thérèse Bédard (Charles et Elisabeth Huppé), à Charlesbourg; s 16 juillet 1797, à Québec. — *Louis*, b 29 janv. 1734; m 1758, à Marie Chateaufneuf. — *Prisque*, b 13 fév. 1736; 1° m 5 fév. 1759, à Louise Bé,

dard (Charles et Elisabeth Huppé); 2° m 19 juin 1787, à M.-Elisabeth Badeau (Jacques-Fabien et M.-Thérèse Lemarié).

1737, (13 nov.) CHATEAU-RICHER.

IV. CLOUTIER, ZACHARIE. ZACHARIE III.

BÉLANGER, Agnès, b 1719; s 16 mars 1774. Issus : *M.-Agnès*, b 24 juillet 1739; m 22 janv. 1755, à Prisque Doyon (Prisque et Catherine Navers.)—*Zacharie*, b 11 sept. 1742; m à Geneviève Huot (Michel et Geneviève Racine).—*Louis-Marie*, b 15 déc. 1744; s 24 mars 1762.—*Pierre*, b 20 nov 1746; m 30 oct. 1769, à Angélique Langlois (Jacques et Angélique Gagnon). *Jean*, b 27 déc. 1748.—*Augustin*, b 29 août et s 11 sept. 1752.—*Louis*, m 28 janvier 1771, à Madeleine Gagnon (Boniface et Madeleine Cantin).—*Marie*, b 3 mars 1755; m 26 fév. 1772, à François Verreau Frs. et Elisabeth Gagnon.—*M.-Françoise*, b 20 juillet 1757.—*M.-Madeleine*, m 5 fév. 1777, à Louis Côté (Ives et Madeleine Cantin).

1752, (13 nov.) CHATEAU-RICHER.

V. CLOUTIER, FRANÇOIS. FRANÇOIS IV.

FILION, M.-Anne, b 1734. Issus : *François*, b 5 et s 4 av. 1734.—*Joseph-Marie*, b 18 av. 1755.—*Jean-Baptiste*, b 21 déc. 1760; s 3 janv. 1764.—*Joseph*, b 3 fév. 1763; m 1 mai 1786, à Marie Bourdon (Augustin et Marie Gervais), à Laprairie.—*Marie-Anne*, b 2 déc. 1764; m 7 fév. 1785, à Jean-Bte. Lachaise-Valiquet (J.-B. et Barthe Gaulin), à St-Martin de Montréal.—*François*, b 20 janv. 1766; m 10 oct. 1780, à Marguerite Faucher (Jacques et Thérèse Meneuf), à Ste Famille, I.-O.; s 8 oct. 1813, à Maskinongé.—*Elisabeth*, b 1768; s 12 août 1776.—*Basile*, b 26 janv. 1770.—*Marguerite*, b 4 et s 11 sept. 1771.—*Anonyme*, b et s 18 déc. 1772.



1769, (30 oct.) CHATEAU-RICHER

V. CLOUTIER, PIERRE, ZACHARIE IV.

LANGLOIS-CLÉMENT, Angélique, b 1749.—Issus : *Pierre*, b 3 juillet 1770.—*Jean*, b 2 déc. 1771.—*Joseph*, b 27 nov. 1777.—*Louis*, b 13 sept. et s 22 déc. 1779.—*Zacharie*, b 16 nov. 1775, à Ste Anne-de-Beaupré ; m 12 août 1799, à Marguerite Masson (Joseph et Angélique Vacher-St-Antoine), à Maskinongé.

1771, (28 janv.) CHATEAU-RICHER

V. CLOUTIER, LOUIS, ZACHARIE IV.

GAGNON, Madeleine. Issus : *Louis*, b 30 nov. 1771.—*Augustin*, b 1 janv. et s 5 août 1773.—*M.-Madeleine*, b 9 juin 1778.—*Zacharie*, b 5 nov. 1774, à Ste-Anne-de-Beaupré ; m 12 juillet 1799, à Geneviève Riv.-Dufesne (Augustin et Geneviève Grégoire (1), à Yamachiche<sup>1</sup> .—*Pierre*, b 1784 ; m 4 sept. 1809, à Angélique St-Arnault, à Ste-Geneviève de Batisca<sup>1</sup> ; s<sup>1</sup> 19 nov. 1849.—*Jean*, d...., m<sup>1</sup> 12 fév. 1821, à Théotiste Gérin-Lajoie (André et Ursule Riv.-Laglanderie).

---

(1) Augustin Rivard-Dufresne, père de Geneviève qui épousa Zacharie Cloutier, a été le premier député du comté de Saint-Maurice, au parlement de Québec, en 1792. Il fut aussi le beau-père de François Lesieur-Desaulniers qui représenta également ce comté aux parlements de 1836 et de 1844. Il fut, enfin, le beau-père de Charles Caron, député du même comté, en 1827. François Desaulniers, dont il est ici fait mention, était le père du Dr Louis-Léon Lesieur-Desaulniers, longtemps député aussi et, depuis 1867 jusqu'à sa mort, en 1894, président des inspecteurs des prisons, asiles etc. Augustin Rivard-Dufresne, pendant qu'il était député à Québec, a écrit des mémoires très intéressants sur les affaires politiques de cette époque lointaine. Nous avons pu lire, autrefois, ces précieux mémoires, perdus malheureusement, aujourd'hui.

1780, (10 oct.) MASKINONGÉ

VI. CLOUTIER, FRANÇOIS, FRANÇOIS V.

FAUCHER, Marguerite. Issus : *François*, b 18 août 1781, à Ste-Anne de Beaupré<sup>1</sup>. — *M.-Marguerite*, b 28 août 1782, au Château-Richer<sup>2</sup>. — *M.-Marguerite*, b<sup>2</sup> 14 mars 1785. — *François*, b<sup>2</sup> 26 av. 1786; m 5 juillet 1813, à M.-Louise Perreault (Jacques et Marguerite Leclair), à Maskinongé<sup>3</sup>. — *Thérèse*, b 24 av. 1786; m<sup>3</sup> 17 juin 1823, à Georges Lupien (Vital et Michelle Voligny); s<sup>2</sup> 2 août 1860, à 74 ans. — *Louis-Marie*, b<sup>2</sup> 7 juillet 1887; m<sup>3</sup> 21 fév. 1814, à Angélique Fissiau (Joseph et Marie Girard); s<sup>3</sup> 21 fév. 1871, à 83 ans. — *M.-Geneviève*, b<sup>2</sup> 11 av. 1790. — *Jos.-Isidore*, b<sup>2</sup> 4 av. 1791. — *Pierre*, b<sup>2</sup> 26 mai 1792. — *Marguerite-Elisabeth*, b<sup>2</sup> 22 juin 1793. — *Pierre-Ange*, b<sup>2</sup> 2 oct. 1794. — *Pierre*, b<sup>2</sup> 13 nov. 1799; m<sup>3</sup> 28 juillet 1817, à Marguerite Vanasse (François et Angélique Marchand(1)); s 18 mars 1886, à 79 ans. — *Jean-Bte*, b<sup>2</sup> 28 fév. 1799; s<sup>3</sup> 18 mars 1809.

1799, (12 août) MASKINONGÉ

VI. CLOUTIER, ZACHARIE, PIERRE V.

MASSON, Marguerite. Issus : *Angélique*, b 30 juin 1800. — *M.-Sophie*, b 1 sept 1801. — *Julie*, b 15 fév. 1804. — *Etienne*, b 21 déc. 1805; s 5 oct. 1825. — *Joseph*, b 18 déc. 1807; m 5 mars 1832, à M.-Anne Bastien (Ls et M.-Anne Lemire). — *Pierre*, b 12 nov 1809; m 2 août 1831, à Céleste Lemire (J.-B. et Louise Pagé). — *Isaac*, b 17 oct. 1811; m 10 fév. 1834, à Joseph Dubé (Ls et Charlotte

(1) Angélique Marchand était la grand'mère de M. l'abbé Frs-Xav. Vanasse, curé actuel de Saint-Marc-sur-Richelieu, et de M. Fabien Vanasse, ancien député fédéral d'Yamaska.

Alain).—*M.-Dolé*, b 17 oct. 1811.—*Amable*, b nov. 1815 ; s 26 nov. 1822.—*Marguerite*, b 9 nov. 1817.—*Augustin*, b 30 oct. 1819 ; m 10 janv. 1842, à Julie Paquin (Jos. et Victoire Toupin).—*Louis*, b 21 fév. 1822, à la Riv.-du-Loup ; s 30 sept. 1822.—*Henriette*, b 2 fév. 1824.—*Amable*, b 11 déc. 1826.

1799, (12 juillet) TROIS-RIVIÈRES

VI. CLOUTIER, ZACHARIE, PIERRE V.  
RIV.-DUFRESNE, Geneviève. Issus : *Emilie*, m 30 janv. 1826, à Jean-Bte-Richard Cooke (Thomas et Elizabeth Guay, frère de feu Mgr Thomas Cooke, 1er évêque des Trois-Rivières.—*Augustin*, m à Louise Dostaler. *Note*. De ce dernier mariage sont nés : *Jean-Zacharie*, 1° m à 1846, à Adéline Panneton (André et Marie Blondin) ; 2° m 8 nov. 1871, à Alphée Blais (Joseph et Lucien Gérin-Lajoie), à Yamachiche<sup>1</sup> ; s vers 1895.—*Edouard*, 2° m à Honorat Craig ; 3° m<sup>1</sup> 25 janv. à Joséphine Blais (Jos. et Lucie G.-Lajoie) ; 4° à Léocadie St-Ours (veuve Brousseau). Renseignements incomplets ; Zacharie Cloutier et Geneviève Dufresne ont longtemps demeuré à St-Cuthbert de Berthier, et c'est là que la plupart de leurs enfants sont nés.

1821. (12 fév.) RIV.-DU-LOUP.

VI CLOUTIER, JEAN. LOUIS V.  
GÉRIN-LAJOIE, Théotiste, b 27 sept. 1795, à Yamachiche (1). Issus : *Louis*, b 1 juillet 1824 (2) ; m 10 fév. 1846, à Sophie-Hen-

(1) Théotiste Gérin-Lajoie était la sœur d'Antoine, père du célèbre Antoine Gérin-Lajoie, de M. l'abbé Denis Gérin, curé actuel de Saint-Justin, de Maskinongé.

(2) Issus de ce mariage : *Jean-Arthur*, m 5 juillet 1866, à M.-Edouardina Desaulniers (Toussaint et Félicité Lupien), et plusieurs autres enfants.

riette Caron (Frs et Henriette Coulombe).—*Ursule*, b 21 juin 1827 ; m 20 juillet 1847, à Louis Caron (Frs et Henriette Coulombe).—*Marguerite*, b 22 juin 1829 ; s.—*Lucie*, b 31 juillet 1832 (1) ; m 8 janv. 1850, à Louis Bourret (Joseph et Emilie Lesieur-Desaulniers) ; s 22 août 1889.—*Anastasie*, b 26 oct. 1834 ; m 13 janv. 1858, à Charles Jacques (Chs et Marguerite Pepin, et veuf d'Adèle Caron).

1809, (4 sept.) STE GENEVIÈVE-BATISCAN.

VI. CLOUTIER, PIERRE.

LOUIS V.

ST-ARNAUD, Angélique, b 2 fév. 1786 ; s 14 fév. 1849. Issus : *Pierre*, b 3 juin et s 5 juillet 1810.—*M.-Angélique*, b 1 sept. 1811 ; m 20 juillet 1829, à Joseph Trudel, à Ste-Anne-de-la-Pérade<sup>2</sup> ; s 5 sept. 1874, à St-Tite.—*Pierre*, b 9 mars 1813 ; m 12 janv. 1836, à Geneviève Gouin, à Batiscan : s 18 fév. 1891, à St-Prosper.<sup>1</sup> — *M.-Adélaïde*, b 16 janv. 1815 ; m 31 janv. 1832, à Jean Lacoursière.—*Marguerite*, b 10 nov. 1816 ; m 30 août 1836, à Eloi Brouillet.—*Jean-Bte*, b 20 sept. 1819 ; 1° m 14 fév. 1841, à Emilie Trudel ; 2° m 28 janv. 1845, à Olive Rivard ; s<sup>3</sup> 5 mai 1877 (2).—*Joseph*, b

(1) Du mariage de Louis Bourret et de Lucie Cloutier sont nés, à la Rivière-du-Loup : *Gustave*, b 30 mai 1851 ; 10 m 17 oct. 1876, à Ada Roy (Henri et Esther Bourret) ; 20 m à..... ; réside à Church-Point, Nouv.-Ecosse — *M.-Olivine*, b 10 janv. 1853 ; s jeune. — *M.-Ernestine*, b 23 av. 1854 ; s 1896.—*M.-Celonia*, b 27 nov. 1855 ; s jeune. — *Jos.-Edouard*, b 3 déc. 1858 ; ordonné prêtre le 22 sept. 1883 ; vicaire à Stanfold ; curé de Waterbury, E.-U. ; en 1901, revient au séminaire de Nicolet et y occupe la charge d'assistant-procureur, dans l'automne de 1902.—*M.-Ada*, b 22 oct. 1860 ; s 1894. — *Ls-Joseph*, b 15 fév. 1875 ; s jeune.

(2) Mort accidentellement, par suite d'un éboulis de la Rivière-à-Veillet, dans la paroisse de Ste-Geneviève-de-Batiscan.

11 fév. 1820 ; s 25 sept. 1821.—*M.-Henriette*, b 20 mars 1822 ; m 30 janv. 1844, à Jos. Frigon ; s<sup>3</sup> 26 av. 1892.—*Sophie*, b 6 fév. 1825 ; m 9 août 1842, à Hubert Frigon ; s 6 mars 1848.—*Joseph*, b 20 sept. 1827 ; m 17 août 1846, à Marguerite Périgny ; s<sup>3</sup> 28 août 1891.—*Adelaïde*, b 11 déc. 1829 ; m 15 fév. 1848, à Dieudonné Houde.

1813, (5 juillet) MASKINONGÉ.

VII. CLOUTIER, FRANÇOIS. FRANÇOIS VI.

PERREAULT, Louise. Issus : *Joseph*, b 15 av. 1815 ; m 24 août 1840, à M.-Victoire Paquin (Louis et Joseph Pichette), à la Riv.-du-Loup.—*M.-Louise*, b 17 mars 1817.—*François*, b 2 déc. 1818.—*Marguerite*, b 30 juillet 1821.—*Ant.-Dolphis*, b 5 mai 1823 ; 1<sup>o</sup> m 21 juin 1847, à Émérence Dupuis ; 2<sup>o</sup> m 10 av. 1866, à Sophie Lessard.—*M.-Delphine*, b 28 juin 1826.—*Amable*, b 14 av. 1832.

1814, (21 fév.) MASKINONGÉ.

VII. CLOUTIER, LOUIS. FRANÇOIS VI.

FISSIAU, Angélique. Issus : *Louis*, b 30 sept. 1814.—*Pierre*, b 19 sept. 1816 ; m 20 juillet 1852, à Julie Lemire (Ant. et Esther Paillé).—*Louis*, b 17 mai 1818 ; m 20 juillet 1852, à Delphine Lemire-Gaucher ; s 5 av. 1856.—*Godefroy*, b 31 oct. 1820 ; s 15 mai 1826.—*Vital*, b 24 déc. 1821.—*Angélique*, b 20 nov. 1825 ; s 18 mai 1826.—*M.-Léocadie*, b 1826 ; s 21 août 1882.—*Julie*, b 30 nov. 1832.

1817, (28 juillet) MASKINONGÉ.

VII. CLOUTIER, PIERRE. FRANÇOIS VI.

VANASSE, Marguerite. Issus : *Pierre*, b 20 mars 1818 ; s 5 janv. 1819.—*Marguerite*, b 15 juin 1819 ; m 4 oct. 1836, à Pierre Grenier (Laurent et Véronique Girard, de la Riv.-du-Loup).—

*Josephite*, b 4 nov. 1821 ; m 5 août 1845, à Antoine Rinfret (Ant. et Françoise Biron).—*M.-Olive*, b 21 nov. 1823 ; célibataire, demeure chez son frère Félix.—*Félix*, b vers 1825 ; célibataire.—*Pierre*, b 1 av. 1827 ; m 30 juillet 1850, à Louise Lacerte (Pierre et Louise Blais, d'Yamachiche).—*Edwidge*, b 15 av. 1830 (1) ; m 8 janv. 1850, à Louis Boulay (Louis et Geneviève Bibaud).—*Marie*, m 6 juillet 1852, à Frs-Xavier Laurendeau.

1832, (5 mars) MASKINONGÉ.

VII. CLOUTIER, JOSEPH. ZACHARIE VI.

BASTIEN, M -Anne. Issus : *Joseph*, b 15 mars 1834.—*Pierre-Adolphe*, b 20 mars 1836.—*Pierre*, b 15 janv. 1838.—*Georges*, b 1 mars 1840.—*Hercule*, b 15 mai 1842.—*Moïse*, b 24 juin 1844.—*Elie*, b 26 mai 1846.—*Maxime*, b 11 mars 1850 ; s 5 mars 1852.—*Agnès*, b 11 av. et s 31 mai 1852.—*David*, b 2 janv. 1856.—*Norbert-Olivier*, b 18 nov. 1857.

1831, (2 août) MASKINONGÉ.

VII. CLOUTIER, PIERRE. ZACHARIE VI.

LEMIRE, Céleste. Issus : *Pierre*, b 8 fév. 1832.—*Chs-Onésime*, b 6 nov. 1833.—*Léocadie*, b 19 et s 20 août 1835.—*Edmond*, b 4 août 1837.—*Maxime*, b 20 juin 1839.—*M.-Eloïse*, b 11 sept. 1840. *Chs-Philippe*, b 29 oct. 1842 ; m à M.-Louise Ethier.—*Ls-Bernard*, b 22 mai 1844.

1842, (10 janv.) MASKINONGÉ.

VII. CLOUTIER, AUGUSTIN. ZACHARIE VI.

PAQUIN, Julie. Issus : *Louis*, b 19 av. 1844.—*Joseph*, b 31 mai 1846.—*Zacharie*, b 24 mai 1849.—*M.-Julie*, b 17 mai 1851.—*Augustin*, b 28 mai 1854.

---

(1) C'est ici la mère de M. le curé F. Boulay, de St-Jacques des-Piles.

1836, (12 janv.) SAINT-PROSPER.

VII. CLOUTIER PIERRE. PIERRE VI.

GOUIN, Geneviève. Issus : *Céline*, b 28 nov. 1836, à Ste-Geneviève.—*M.-Sophie*, b 3 juillet 1838, à Ste-Anne ; m 17 août 1858, à Joseph Mas icotte.—*Agnès*, b 5 fév. 1850 ; m 4 mars 1867, à Edmond Trudel.—*R.-de-Lima*, b 22 sept. 1851.—*M.-Flora* (ou *Florence*), b 24 nov. 1845 ; m 27 sept. 1864, à Soter Trudel.

1841, (14 fév.) STE-GENEVIÈVE - BATISCAN.

VII. CLOUTIER, JEAN. PIERRE VI.

1° TRUDEL, Émilie, s 27 juin 1844, à 25 ans.  
2° RIVARD, Olive, b 26 nov. 1824 ; m 28 janv. 1845. Issus : *Théophile-Edmond*, b 18 mai 1846 ; m 25 juillet 1871, à Aurélie Jacob, à St-Prospers<sup>3</sup>. — *Jean-Ferdinand*, b 14 sept. 1847 ; s<sup>3</sup> 22

juillet 1855. — *François-Xavier*, b 2 nov. 1848 ; ordonné le 22 sept. 1872, à Nicolet ; professeur au séminaire de Trois-Rivières ; 1877, préfet des études ; 1880, vicaire à Trois-Rivières ; 1883, accompagne, à Rome, Mgr La Flèche, évêque des Trois-Rivières ; 1884, nommé chanoine et curé d'office de la cathédrale des Trois-Rivières ;

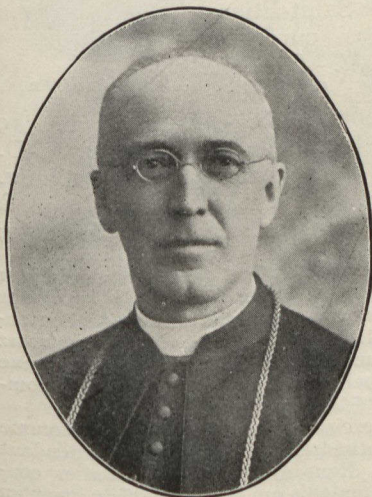

MGR F.-X. CLOUTIER

1899, élu, le 8 mai, évêque des Trois-Rivières ; consacré, le 25 juillet de la même année dans la cathédrale des Trois-Rivières, par Mgr L.-N. Bégin, archevêque de Québec, assisté de Mgr A. Blais, évêque de Rimouski, et de Mgr M. T. Labrecque, évêque de Chicoutimi (1). — *M.-Cérание-Elvina*, b<sup>3</sup> 27 mai 1850 ; Sr du Sacré-Cœur, Cong.-N.-D., Montréal. — *Ernest-Gérasime*, b<sup>3</sup> 5 mars 1852 ; 1<sup>o</sup> m<sup>3</sup> 8 janv. 1873, à Clara Frigon ; 2<sup>o</sup> m 3 fév. 1885, à Alphonsine Périgny. — *Prosper-Victor-Léandre*, b<sup>3</sup> 27 juin 1853 ; ordonné le 23 sept. 1877, à Trois-Rivières ; vic. au Cap et à Maskinongé ; 1881, à St-Guillaume d'Upton ; puis à Warwick et à St-Célestin ; 1883 à Yamachiche ; 1884, curé de Saint-Etienne-des-Grès, 1899, curé de St-Narcisse. — *M.-Eugénie*, b<sup>e</sup> 22 mars 1855 ; Sr Saint-Jean-de-Dieu, Cong.-N.-D. — *M.-Sarah*, b<sup>3</sup> 19 juin 1856 ; Sr Ste-Jeanne-de-Valois, Cong. N.-D. — *J.-B.-Alphonse*, b<sup>3</sup> 31 janv. 1858 ; 1<sup>o</sup> m<sup>3</sup> 8 janv. 1884, à Sarah Lefebvre ; 2<sup>o</sup> m 10 mars 1898, à Olive Jacob. — *M.-Aurélie-Lumina*, b<sup>3</sup> 4 fév. 1860 ;

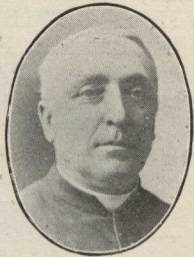

RÉV. PROSPER

(1) Au sacre de Mgr F.-X. Cloutier, le sermon du jour fut donné par Mgr E. Gravel, de Nicolet, qui prononça aux dires de tous ceux qui eurent l'avantage de l'entendre, l'un de ses meilleurs sermons. Coïncidences assez remarquables, les deux évêques de la région trifluvienne ignoraient, tout probablement ce jour-là, que de nombreux liens de parenté les unissaient l'un à l'autre.

C'est pendant l'exercice de son ardu ministère, comme curé d'office à la cathédrale de Trois-Rivières pendant dix-neuf ans, que le digne évêque F.-X. Cloutier contracta le germe de la maladie qui l'a fait souffrir jusqu'en septembre dernier. Heureusement que, maintenant, grâ-



Sr Ste-Émérance, Cong. N.-D.—*M.-Georgiana*, b<sup>3</sup> 23 oct. 1861 ; Sr Félicité, de la Providence, Montréal.—*Joseph*, b<sup>3</sup> 16 oct. 1863 ;



REV. JOSEPH

ordonné le 31 juillet 1889, à Qu'Appelle, Territoires du Nord Ouest, par Mgr Grandin ; vic. à Ste-Marie de Winnipeg ; 1890, vic. à St-Étienne-des-Grès ; 1899, à Saint Maurice.—*M.-Mérélise-Amanda*, b<sup>3</sup> 9 av. 1865 ; Sr Félicienne, de la Providence, Montréal.—*M.-Emma*, b<sup>3</sup> 26 déc. 1866 ; novice chez les sœurs du Précieux-Sang, à T.-R.—*M.-Anne-Antoinette*, b<sup>3</sup> 23 mai 1869 ; Sr du Sacré-Cœur-de-Marie, Cong. N.-D., Montréal.

1846, (17 août) STE-GENEVIÈVE-BATISCAN.

VII. CLOUTIER, JOSEPH.

PIERRE VI.

PÉRIGNY, Marguerite. Issus : *Pierre-Ferdinand*, b<sup>3</sup> 31 mai 1848 ; s<sup>19</sup> 19 août 1852, à St-Prosper<sup>1</sup> —*M.-Elvina*, b<sup>1</sup> 8 juin 1850 ; m<sup>1</sup> 5 av. 1875, à Pierre Gagnon.—*Jos.-Guillaume*, b<sup>1</sup> 20 oct. 1851 ; m<sup>1</sup> 2 août 1881, à M.-Arline Massicotte.—*M.-Olive*, b<sup>2</sup> 2 mai 1853, à Ste-Anne-de-la-Parade<sup>2</sup>.—*Adèle*, b<sup>1</sup> 13 nov. 1854 ; m<sup>1</sup> 6 août 1880, à Théotime

ce à un régime sévère et un peu d'un repos si mérité, Mgr Cloutier semble avoir repris des forces et voit lui revenir sa vigueur d'autrefois, au grand plaisir de ses prêtres et de ses diocésains.

La famille de Mgr Cloutier est une des privilégiées, sous le rapport religieux. Deux de ses frères sont dans le clergé séculier : M l'abbé Prosper Cloutier, curé actuel de Saint-Narcisse, Champlain, et M. l'abbé Joseph Cloutier, actuellement vicaire de Saint-Barnabé, Saint-Maurice. Enfin, huit sœurs du digne évêque sont religieuses, chez les sœurs de la Congrégation Notre-Dame, de la Providence et du Précieux-Sang, monastère de Trois-Rivières.

Magny. — *Ludger*, b<sup>2</sup> 8 mai 1856 ; m 22 mai 1883, à M.-Amanda Trépanier. — *M.-Sara*, b<sup>1</sup> 14 juin 1858 ; m<sup>1</sup> 9 janv. 1877, à Alfred Cloutier. — *Joseph-Philias*, b<sup>1</sup> 24 fév. 1860 ; m<sup>1</sup> 3 juillet 1883, à Marie Cloutier. — *Jos.-Victor*, b<sup>1</sup> 3 sept. 1861. — *Anonyme*, s<sup>1</sup> 9 juillet 1863. — *Anonyme*, s<sup>1</sup> 12 mai 1866. — *Jos.-Jonco*, b<sup>1</sup> 8 janv. 1869 ; s<sup>1</sup> 17 mars 1891. — *M.-Antoinette*, b<sup>1</sup> 20 août 1871.

1847, (21 juin), MASKINONGÉ.

VIII. CLOUTIER, ADOLPHE. FRANÇOIS VII.

1° DUPUIS, Emérence. Issus : *Ant. Dolphis*, b 9 oct. 1847. — *M.-Stéphanie*, b 15 déc. 1849 ; s 16 sept. 1869. — *Onésime*, b 20 fév. 1803. — *M.-Léocadie*, b 16 juillet et s 29 nov. 1854. — *Amable*, b 26 sept. 1855. — *Félicité*, b 10 av. 1858. — *Edouard*, b 27 juillet 1860. — *Emérence*, b 22 fév. 1863.

2° LESSARD, Sophie, m 10 av. 1866. Issus : *M.-Anne*, b 27 mars 1867 ; s 19 janv. 1874. — *Stéphanie*, b 8 août 1870. — *Sophie*, b 5 av. 1872. — *Jos.-Henri*, b 8 mars 1874.

1852, (20 juillet), MASKINONGÉ.

VIII. CLOUTIER, PIERRE. LOUIS VII.

LEMIRE, Julie. Issus : *Pierre-Vital*, b 8 nov. 1853 ; m 18 fév. 1879, à Angélique Fleury. — *Lse-Eugénie*, b 21 av. 1856. — *Théophile*, b 14 déc. 1857. — *M.-Emilie*, b 19 juillet 1859. — *Georgiana*, b 4 mars 1861.

1850, (30 juillet) MASKINONGÉ.

VIII. CLOUTIER, PIERRE PIERRE VII.

LACERTE, Louise, remariée à Alexis Lamy (Louis et Marguerite Lottinville), de la banlieue de Trois-Rivières<sup>1</sup>. Issus : *Pierre-René*, b 17 juillet 1851. — *Louise*, b 6 av. et s 6 mai 1853. — *M.-Claire*, b 4 août 1854. — *Eugénie*, b 23 août

1856 ; m 1872, à Gaspard Lamy (Louis et Marguerite Lottinville). — *Georges-Ferdinand*, b 17 nov. 1858. — *Formisdas*, b... réside à la banlieue de Trois-Rivières.

Vers 1876, MASKINONGÉ.

VIII. CLOUTIER, CHS-PHILIPPE. PIERRE VII.

ETHIER, M.-Louise. Issus : *Eugénie*, b 20 juillet 1877. — *Rachel*, b 16 av. 1879. — *Mathilde*, b 23 juillet 1880. — *Joseph*, b 3 janvier 1883. — *Onésime*, b 20 juillet 1884. — *Uldéric*, b 26 mars 1886. — *Elphège*, b 30 mai 1889.

1871, (25 juillet) SAINT-PROSPER.

VIII. CLOUTIER, THÉOPHILE. JEAN VII.

JACOB, Aurélie. Issus : *M.-Amanda*, b 12 juillet 1872. — *Frs-Xav.*, b 12 janv. 1874. — *Ls-Victor-Auguste*, b 20 août 1875 ; s 7 sept. 1876. — *Jos.-Victor-Auguste*, b 22 janv. 1877. — *Jos-Alfred-Henri*, b 20 oct. 1880. — *Théophile-Irénée*, b 4 janv. 1883. — *Jos.-Jean*, b 12 juillet 1885. — *M.-Anne-Héloïse*, b 25 av. 1887. — *M.-Sara*, b 13 août 1889.

1873, (11 nov.) SAINT-PROSPER.

VIII. CLOUTIER, ERNEST. JEAN VII.

1° FRIGON, Clara. Issus : *M.-Elidia*, b 13 sept. 1874 ; s 6 fév. 1875. — *Jos.-Théophile-Emile*, b 19 sept. 1875 ; a fait son cours élémentaire chez les Frères des écoles chrétiennes, à Yamachiche ; son cours classique, au collège des Trois-Rivières ; présentement, professeur au séminaire des Trois-Rivières. — *Jean-Jos.-Rolland*, b 14 nov. 1877, à Saint-Tite<sup>1</sup>. — *M.-Anna-Clara*, b<sup>1</sup> 10 oct. 1879. — *Jos.-Eugène-Horace*, b<sup>1</sup> 17 fév. et s<sup>1</sup> 19 sept. 1881. — *Jos.-Marcel-Horace*, b<sup>1</sup> 5 juillet 1883.

2° PÉRIGNY, Alphonsine, m 3 fév. 1885, à Ste-Geneviève-de-Batiscan. Issus : *Jos.-Ernest-*

*Arthur*, b<sup>1</sup> 2 janv. 1886.—*Ernest-Napoléon*, b<sup>1</sup> 22 déc. 1886 ; s<sup>1</sup> 15 juillet 1887. — *Jos.-Napoléon*, b<sup>1</sup> 18 déc. 1887. — *M.-Eva*, b<sup>1</sup> 14 nov. 1888. — *M.-Généva*, b<sup>1</sup> 16 fév. 1890.—*M.-Louise*, b 5 av. 1891, à Iron Mountain<sup>2</sup>, Michigan, E.-U.—*Jos.-Gédéon*, b<sup>2</sup> 5 mars 1892.—*Louis*, b<sup>2</sup> 8 ets 10 janv. 1894. — *Prosper*, b<sup>2</sup> 8 et s 23 janv. 1894. — *M.-Eugénie-Bertha*, b<sup>1</sup> 1 janv. et s<sup>1</sup> 25 juillet 1895.—*M.-Blanche-Hénédine*, b<sup>1</sup> 26 av. 1896.—*Jos-Octave-Avila*, b<sup>1</sup> 12 juin 1897. — *M.-Clara-Antoinette*, b<sup>1</sup> 20 nov. 1898.—*M.-Alice-Laura*, b<sup>1</sup> 24 juin 1900.

1884, (8 janv.) SAINT-TITE.

VIII. CLOUTIER, JEAN. JEAN VII.

1<sup>o</sup> LEFEBVRE, Sara, s 7 déc. 1896, à 35 ans. Issus : *Jos.-Jean-Prosper*, b 1 mars 1885.—*M.-Sara-Eugénie*, b 8 août 1886.—*Jos.-Hermyle*, b 12 août 1888.—*M.-Emma-Aurée*, b 12 oct. 890.—*F.-X.-Donat*, b 29 juillet 1892.—*M.-Année-Bernadette*, b 26 mai 1894.—*M.-Rose-Angéline*, b 27 nov. et s 2 déc. 1896.

2<sup>o</sup> JACOB, Olive, m 10 mars 1898, à Ste-Geneviève-de-Batiscan. Issue : *M.-Alice-Oliva*, b 11 av. 1900.

# BRUNEAU

1675, (16 sept.) QUÉBEC.

I. PETIT-BRUNEAU, JOSEPH, b 1645, fils de Henri Petit et d'Elizabeth Fontaine (1), de St-Médard, Paris ; s avant 1730.

CHESNAY, Marie-Madeleine, b 22 sept. 1658, fille de Bertrand et de M -Madeleine Bélanger ; s 30 sept. 1730, à Maskinongé<sup>1</sup>. Issus : *Joseph*, b 22 août 1676, à Trois-Rivières<sup>2</sup> ; 1<sup>o</sup> m<sup>2</sup> 8 janv. 1709, à M.-Anne Delpée-Sincerny (Frs et M.-Angélique Couc) ; 2<sup>o</sup> m 5 juin 1713, à M.-Jeanne Brisset-Courchène (Jacques et Marg. Dandonneau, seigneur de l'Ile-Dupas), à Sorel<sup>3</sup> ; 3<sup>o</sup> m<sup>1</sup> 28 fév. 1729, à Agathe Sicard de Carufel (Jean et Geneviève Ratté, et remariée<sup>4</sup> 22 août 1749, à Pierre-Frs Rigault, notaire).—*M.-Madeleine*, b<sup>2</sup> 15 fév. 1678 ; ursuline, Sr de la Miséricorde, 23 juin 1703 ; s 1753.—*M.-Jeanne*, b<sup>2</sup> 12 juillet 1680 ; m<sup>2</sup> 7 janv. 1706, à Claude Crevier ; s<sup>2</sup> 14 mars 1710.—*Gertrude*, b<sup>2</sup> 13 sept. 1682.—*Pierre*, b<sup>2</sup> 20 fév. et s<sup>2</sup> 2 mai 1684.—*Marguerite*, b<sup>2</sup> 23 mars 1685 ; s<sup>2</sup> 25 juin 1689.—*Jean-Bte*, b<sup>2</sup> 19 nov. 1687 ; 1<sup>o</sup> m<sup>2</sup> 28 juillet 1725, à Madeleine Pothier (Jean-Bte et M.-Étienne Beauvais (2) ; 2<sup>o</sup> m 23 nov. 1740, à Marguerite Foucault (Denis et Marie Pelletier, et veuve de

---

(1) Henri Petit inhumé dans l'église de Québec, le 20 nov. 1686, n'était pas le père de Joseph Petit-Bruneau ; à l'acte de mariage de celui-ci, il est dit que Henri Petit et Elisabeth Fontaine étaient décédés.

(2) Jean-Bte Pothier était notaire royal à Trois-Rivières. Il fut le père de *Madeleine Pothier*, que M. F. L.-Desaulniers compte parmi ses ancêtres maternels, et de *Jeanne-Marguerite Pothier* qui épousa, en 1727, Nicolas Vanasse-Vertefeuille, l'un des ancêtres de M. Fabien Vanasse, ancien député fédéral d'Yamaska.

Claude Lampron-Lacharité), à la Rivière-du-Loup<sup>4</sup>. — *M.-Josephite*, b<sup>2</sup> 26 fév. 1689 ; m<sup>4</sup> 19 fév. 1716, à Charles Brisset, sieur Dupas (Jacques et Marg. Dandonneau). — *M.-Anne*, b<sup>2</sup> 26 juillet 1691 ; m<sup>4</sup> 25 fév. 1715, à Jean-Bte Casaubon (Martin et Frse LePellé, et remarié 19 av. 1750, à Charlotte Lesieur, à Yamachiche). — *Geneviève*, b<sup>2</sup> 20 juin 1695 ; m<sup>4</sup> 10 janv. 1718, à Jacques Lupien (Nicolas et M.-Marthe Chauvin, remariée 20 août 1708, à Jean Fleury).

1709, (8 janvier) TROIS-RIVIÈRES.

II. BRUNEAU, JOSEPH. JOSEPH I.

1<sup>o</sup> DELPHÉE-SINCERNY, M.-Anne, s 21 janv. 1710.

2<sup>o</sup> BRISETT, M.-Jeanne, b 19 juillet 1682, à Champlain ; m 5 juin 1713, à Sorel<sup>1</sup> ; s 13 mai 1727, à Montréal. Issus : *M.-Josephite*, b 11 juin 1715, à la Rivière-du-Loup<sup>2</sup> ; m à Charles Dupuis (Chs et Ursule Sicard). — *Marguerite*, b<sup>2</sup> 18 oct. 1716 ; m 1736, à Michel Lavallée (Jean et Jeanne-Catherine Hus) ; s<sup>1</sup> 30 janv. 1744. — *Madeleine-Charlotte*, b<sup>2</sup> 7 juillet 1718 ; m<sup>1</sup> 2 juin 1735, à Pierre Loiseau-Cardin dit Francœur (Pierre et Marie Hus) ; s<sup>1</sup> 9 av. 1760. — *M.-Jeanne*, b 1720 ; m 15 fév. 1738, à Michel Dumas (Chs et Marthe Garant). — *Geneviève*, b 1722 ; m<sup>1</sup> 12 août 1742, à Pierre Hus (Ls et Catherine Pelletier) ; s<sup>1</sup> 1 oct. 1764. — *Catherine*, b 1724 ; m<sup>1</sup> 1 oct. 1753, à Louis Fort (Frs et Marg. Concave, de St-Michel, diocèse de Bordeaux). — *M.-Anne*, b 1726 ; m<sup>1</sup> 7 fév. 1757, à Joseph Bourbeau (Pierre et Thérèse Carpentier).

3<sup>o</sup> SICARD DE CARUFEL, Agathe, b 20 nov. 1706 ; m 28 fév. 1729, à Maskinongé<sup>3</sup>. Issus : *Joseph*, b<sup>3</sup> 8 déc. 1729 ; m<sup>3</sup> 15 fév. 1752, à Ma-

deleine Lupien - Lafrenière (Jos. et M.-Anne Lemire) ; s<sup>3</sup> 9 déc. 1756.—*M.-Louise*, b<sup>3</sup> 26 oct. 1732 ; m 8 jan. 1753, à François Cartier (Guillaume et M.-Claude Gamelin), à St-Frs-du-Lac.—*Jean-Bte*, b<sup>3</sup> 1734 ; m<sup>3</sup> 14 nov. 1760, à Françoise Lemire (Alexis dit *Gaucher* et M.-Anne Déziel-Labrière) ; s<sup>3</sup> 14 sept. 1794.—*Alexis*, b<sup>3</sup> 1738 ; 1<sup>o</sup> m<sup>3</sup> 20 fév. 1786, à M.-Anne Vanasse (Nicolas et M.-Anne Desrosiers) ; 2<sup>o</sup> m à Marie Chevalier Périgord ; s<sup>3</sup> 7 nov. 1808.—*Pierre*, b<sup>3</sup> 1745 ; m 8 juin 1765, à M.-Ursule Jutras (Michel et M.-Ursule Pinard, et veuve de Jean-Bte Loiseau), à l'Ile-Dupras<sup>4</sup> ; s<sup>4</sup> 5 déc. 1773.

1725, (28 juillet) MASKINONGÉ.

II. BRUNEAU, JEAN-BTE. JOSEPH I.

1<sup>o</sup> POTHIER, M.-Madeleine, b 26 mars 1707, à Trois-Rivières<sup>1</sup> ; s 13 juin 1729.—Issus : *Joseph-François*, b 29 sept. 1727 ; m 13 fév. 1753, à Marie Vanasse (Sébastien et Susanne Lupien).—M.-Madeleine, b 23 avril 1729.

2<sup>o</sup> FOUCAULT, Marguerite, b<sup>1</sup> 8 nov. 1698.

1752, (15 février) MASKINONGÉ.

III. BRUNEAU, JOSEPH. JOSEPH II.

*Lupien-Lafrenière*, M.-Madeleine, b 7 juin 1729 ; s<sup>4</sup> nov. 1754. Issus ; *M.-Madeleine-Rosalie*, b 17 nov. 1752 ; m 7 janv. 1771, à Pierre Fromenteau (Ls et Elis.-Joseph Hamel), à l'Ile-Dupas.

1760, (14 nov.), MASKINONGÉ.

III. BRUNEAU, JEAN-BTE. JOSEPH II.

LEMIRE, Françoise. Issus : *Judith*, b 1761 ; m 20 av. 1779, à Jean-Bte Déry (Maurice et M.-Anne Bari!), à la Rivière-du-Loup<sup>1</sup>.—*Jean-Bte*, b<sup>1</sup> 1763 ; m 23 nov. 1789, à Céleste Vanasse (Louis et Ursule Carufel) ; s 30 juin 1831.—*Ma-*

*deleine*, b<sup>1</sup> 1765 ; m à Joseph Chabrier ; s 6 mars 1815.—*Les-Amable*, b<sup>1</sup> 14 sept. 1767 ; m vers 1800, à M.-Anne Hus.—*Antoine*, b<sup>1</sup> 25 janv. 1769 ; 1<sup>o</sup> m 23 oct. 1797, à Angèle Dessert ; 2<sup>o</sup> m 18 oct. 1825, à Julie Girard ; s 1 oct. 1846.—*Joseph*, m 2 juin 1794, à Susanne Bastien-Vanasse ; s 31 août 1808.—*Pierre*, b<sup>1</sup> 13 janv. 1773 ; m 8 fév. 1796, à Madeleine Ayotte (Ignace et.....) ; s 4 fév. 1838.—*M.-Louise*, b<sup>1</sup> 10 av. 1775.—*M.-Louise*, b<sup>1</sup> 2 juillet 1776.—*François*, b<sup>1</sup> 3 av. 1780 ; m 7 nov. 1803, à Marguerite Macbean.—*Jean*, b<sup>1</sup> 26 mai 1782 ; m 17 août 1807, à Constance Blanchet.—*Remi*, b 26 nov. 1784 ; s 1 mars 1785.—*Remi*, b 1 mars 1786 ; s 18 mai 1863.—*Alexis*, m 31 août 1807, à Amable Lemire-Gonneville.

1786, (20 fév.) MASKINONGÉ.

III. BRUNEAU, ALEXIS. JOSEPH II.

1<sup>o</sup> VANASSE, M.-Anne. Issus : *Alexis*, b 1 janv. 1787.—*Elisabeth*, b 1 janv. 1787.—*Elisabeth*, b 1 juillet 1789.—*Pierre*, b 27 avril 1792 ; 1<sup>o</sup> m 25 janv. 1813, à Joseph Dessert (Jean-Marie et Geneviève Marchand) ; 2<sup>o</sup> m 25 août 1817, à Josephte Banhiac-Lamontagne.—*Anonyme*, b et s 20 mai 1794.—*Louis*, 31 juillet 1795 ; m 17 juillet 1818, à Marguerite Duteau-Vilandré ; s 28 juin 1873.—*Chrysostôme*, b 4 sept. 1798 ; s 7 sept. 1799.

2<sup>o</sup> CHEVALIER-PÉRIGAUD, Marie.

1753, (13 fév.) MASKINONGÉ.

III. BRUNEAU, JOSEPH-FRS. JEAN-BTE II.

VANASSE, Marie. Issus : *M.-Louise*, b 20 janv. 1754 ; s 31 déc. 1755.—*Joseph*, b 28 av. et s 28 mai 1755.—*Jean-Bte*, b 12 juillet 1756 ; s 5 juillet 1757.—*Joseph*, b 1758 ; m à Françoise Lebrun ; s 23 août 1838.—*Jean*, b 1769 ; m 9 janv. 1797, à Marguerite Desserres.



1789, (23 nov.) MASKINONGÉ.

## IV. BRUNEAU, JEAN-BTE. JEAN-BTE III.

VANASSE, Céleste. Issus : *Ursule*, b 15 oct. 1790 ; s 13 août 1791. — *Céleste*, b 5 déc. 1791, à la Riv.-du-Loup. — *M.-Anne*, b 11 mai 1793. — *M.-Louise*, b 23 oct. 1794. — *Jean-Bte*, b 24 juin 1796. — *M.-Etienne*, b 9 et s 11 juillet 1798. — *Marguerite*, b 3 mai 1799. — *Julie*, b 19 fév. 1801. — *M.-Etienne*, b 9 nov. 1802. — *M.-Esther*, b 24 nov. 1804 ; s 23 mai 1805. — *François*, b 12 av. 1806 ; m 8 fév. 1830, à Sophie Trotochaud (Jos. et Louise Trudel). — *Joseph*, b 17 mars 1808 ; s 19 déc. 1810. — *Rémi*, b 14 mars 1810 ; m 30 juin 1830, à Marguerite Dupuis (Jacques et Marie Marchand) ; s 6 av. 1885.

Vers 1800, MASKINONGÉ.

## IV. BRUNEAU, LOUIS. JEAN-BTE III.

HUS, M.-Anne. Issus : *Marie*, m 5 fév. 1828, à Pierre Lessard (Noël et Marie Gaucher), à St-Hugues<sup>t</sup>. — *Julie*, b 14 sept. 1803. — *Louis*, b 15 nov. 1804 ; s 21 déc. 1805. — *Etienne*, b 21 juillet 1806. — *M.-Anne*, b 11 oct. 1807 ; s 1 sept. 1810. — *Louis*, b 11 fév. 1809. — *Joseph*, b 26 août 1810. — *Antoine*, b 28 fév. 1812. — *Bénoni*, b 28 av. 1814 ; m<sup>t</sup> 3 sept. 1840, à Marie Lussier (J.-B. et Marie Brunet, de Ste-Rosalie). — *Léon*, b 23 mai 1816 ; s 16 mai 1818. — *Mathilde*, b 9 fév. 1818. — *Pierre*, b 14 juin 1819. — *Louis*, s 2 sept. 1823, à 11 mois.

1797, (23 oct.) MASKINONGÉ.

## IV. BRUNEAU, ANTOINE. JEAN-BTE III.

1° DESSERRES, Angèle. Issus : *Angèle*, b 23 août 1798 ; s 13 av. 1847. — *Julie*, b 2 et s 29 nov. 1799. — *Madeleine*, b 12 déc. 1800 ; s 14 av. 1802. — *Antoine*, b 22 déc. 1801 ; s 9 fév. 1802. — *Marguerite*, b 12 déc. 1802 ; s 25 juin 1803. — *Antoine*,

b 23 mars et s 6 nov. 1804. — *Amable*, b 21 août et s 1 sept. 1805. — *Joseph*, b 21 et s 30 août 1805. — *M.-Céleste*, b 21 juillet 1807 ; s 21 juillet 1812. — *Rémi*, b 22 oct. 1808 ; s 13 mars 1809. — *Antoine*, b 20 nov. 1809 ; s 1 juin 1810. — *Louis*, b 15 janv. 1811 ; m 10 janv. 1831, à M.-Anne-Bastien (Jos. et M.-Anne Lemire). — *Antoine*, b 20 fév. 1812 ; s 12 sept. 1813. — *Charles*, b 30 juin 1818.

2° GIRARD, Julie, m 18 oct. 1825. Issus : *Marie*, b 7 juin 1828 ; s 11 fév. 1829. — *Joseph*, b 20 nov. 1829 ; m 1 fév. 1848, à Adéline Lacerte (Chs et Catherine Lacourse) ; s 1 mai 1859, à St-Joseph, Missouri.

1794, (2 juin) MASKINONGÉ.

IV. BRUNEAU, JOSEPH. JEAN-BTE III.

BASTIEN-VANASSE, Susanne, s 25 sept. 1842. Issus : *Joseph*, b 18 mars 1797 ; m 12 fév. 1817, à M.-Rose Dandonneau (Joseph et M.-Charlotte Lafrenière), à l'Ile-Dupas.

1796, (8 fév). MASKINONGÉ.

IV. BRUNEAU, PIERRE. JEAN-BTE III.

AYOTTE, Madeleine. Issus : *Pierre*, b 3 nov. 1796 ; m 7 janv. 1822, à Elisabeth Lamy. — *Jean-Bte*, b 18 juin 1798 ; m 10 fév. 1823, à Julie Doyon (J.-Bte et Angélique Lefrançois), à la Riv.-du-Loup. — *Antoine*, b 4 av. 1800 ; 1° m 12 janv 1830, à Eulalie Fleury (Etienne et Marie Imbleau) ; 2° m 18 sept 1855, à Sophie Champoux (veuve de Modeste Lemire) ; s 31 oct. 1886. — *François* b 9 av. 1802. — *M.-Louise*, b 5 déc. 1804. — *David*, m 26 sept. 1831, à Tharsile Dupuis (Chs et Angèle Goulet). — *Rémi*, b 29 août 1808 ; s. — *Rémi*, b 25 fév. 1811 ; m 3 nov. 1840, à Zoé Fleury (Abraham et Madeleine Dupuis). — *André*, b 16 août 1813 ; s 28 juin 1816.

1807, (17 août) MASKINONGÉ.

IV. BRUNEAU, JEAN. JEAN-BTE III.

BLANCHET, Constance. Issus : *Jean*, b 17 sept. 1808.—*Constance*, b 7 sept. et s 20 oct. 1809.—*Alexis*, b 30 déc. 1810.—*Antoine*, b 5 janv. 1812.—*Salomé*, b 12 mai 1814 ; s 28 août 1815.—*Angélique*, b 13 juillet et s 18 août 1815.—*Angélique*, b 4 août 1816.—*Anastasie*, b 6 déc. 1817.—*Abraham*, b 28 mars 1819.—*Jean-Bte*, b 12 fév. 1822.—*Narcisse*, b 6 et s 28 juillet 1823

1807, (31 août) MASKINONGÉ.

IV BRUNEAU, ALEXIS. JEAN-BTE III.

LEMIRE, Amable. Issus : *Angélique*, b 12 juin 1808 ; s 17 mai 1810.—*Amable*, b 18 mars 1810.—*Alexis*, b 13 mars 1812 ; s 26 mai 1870, à St-Gabriel.—*Angélique*, b 5 déc. 1813 ; s 18 déc. 1861.—*Joseph-Janvier*, b 4 janv. 1816.—*Isidore*, b 26 mars 1820 ; 1° m 3 août 1847, à Marguerite Sicard-Lavaute (David et Marguerite Lemire) ; 2° m 15 fév. 1873, à Marguerite Clément (veuve d'Adolphe Gougeon).—*M.-Edesse*, b 24 fév. 1823 ; s 3 janv. 1824.—*Marie*, s 29 mai 1855.

1813, (28 janv.) MASKINONGÉ.

IV. BRUNEAU, PIERRE. ALEXIS III.

1° DESSERRES, Josephte. Issus : *M.-Adée*, b 2 av. 1814 ; m à Joseph Mailhot ; s 1900, à St-Hyacinthe.—*Alexis*, b 12 oct. 1815 ; m 24 sept. 1839, à Victoire Dussault (Joseph et Madeleine Halère), à St-Hugues<sup>1</sup>.—*Jos.-Janvier*, b 4 janv. 1816.

2° BANHIAC-LAMONTAGNE, Josephte, m 25 août 1817. Issus : *Pierre*, b 11 juin et s 27 juillet 1818.—*Pierre*, b 25 juillet 1819 ; m<sup>1</sup> 7 fév. 1843, à Christine Ricard (Frédéric et Josephte Tousignant).—*Marie*, m<sup>1</sup> 28 av. 1840, à Frédéric Pel-

letier (Jean et Madeleine Thibault). — *Jean-Jacques*, m 1854, à M.-Louise-Exilia Dallaire (Jacques et Marie Charbonneau, ; s 6 août 1888, à Sorel (1)).

1818, (17 juillet) MASKINONGÉ.

IV. BRUNEAU, LOUIS. ALEXIS III.

DUTEAU-VILANDRÉ, Marguerite. Issus : *Louis*, b 25 juin 1824 : 1° m 22 août 1843, à Julie Doucet (Pierre et Marg. Davis) ; 2° m 5 juillet 1870, à M.-Elmire Masson (Godfroy et Delphine Grégoire). — *Marguerite*, b 17 août 1827. — *Charles*, b 26 sept. 1829. — *Léocadie*, b et s 1831. — *Marie*, b 19 août 1832.

Vers 1790, MASKINONGÉ.

IV. BRUNEAU, JOSEPH. JOSEPH-FRS. III.

LEBRUN, Françoise. Issus : *Joseph*, m 7 fév. 1814, à Céleste Mongrain — *Antoine*, m 22 fév. 1816, à Josephite Mongrain — *M.-Louise*, m 3 fév. 1812, à André Walcote. — *Pierre*, b 29 sept. 1797 ; m 8 fév. 1820, à Elisabeth Morin. — *Louis*, b 28 mai 1801 ; m 11 janv. 1825, à Julie Carufel. — *Charles*, b 14 août 1803 ; m 17 oct. 1826, à Josephite Vanasse.

1797, (9 janv.) MASKINONGÉ.

IV. BRUNEAU JEAN. JOSEPH-FRS. III.

DESSERRES, Marguerite. Issu : *Joseph*, b 31 janv. 1799 ; m 12 janv. 1830, à Claire Frigon (Paul et Angèle Grenier).

1830, (8 fév.) MASKINONGÉ.

V. BRUNEAU, FRANÇOIS. JEAN-BTE IV.

TROTOCHAUD, Sophie. Issus : *François*, b 28

---

(1) C'est ici le père de M. Arthur-A. Bruneau, avocat de Sorel et député de Richelieu aux Communes du Canada.

mars 1831 ; m 20 fév. 1855, à Sophie Lemire (Modeste et Sophie Champoux). — *Eléonore*, b 28 mai 1833. — *Basile*, b 9 nov. 1834 ; m 14 janv. 1868, à M.-Céline Charbonneau (Clément et Emilie Guilbault). — *Pierre*, b 22 août 1838. — *Marie*, b 13 nov. 1840. — *M.-Basilice*, b 11 déc. 1842 ; s 28 janv. 1862. — *M.-Eutychiane*, b 12 juin 1845. — *Philomène*, b 28 fév. 1848.

1830, (30 juin) MASKINONGÉ.

V. BRUNEAU, REMI. JEAN-BTE IV.

DUPUIS, Marguerite. Issus : *Remi*, b 22 août 1831 ; s. — *Noël*, b 28 juin 1833 ; m 9 janv. 1855, à Héléne Morel de la Durantaye (Louis et Marie Lacombe). — *Amable*, b 1 août 1835. — *Remi*, b 20 mai 1837. — *Marguerite*, b 26 août 1839 ; m 21 août 1855, à Antoine Bergeron (Louis et Euphrasine Ringuette). — *Olivine*, s 8 nov. 1842, à 18 mois. — *Jos.-Prime*, b 26 janv 1842. — *M.-Célinie*, b 14 nov, 1843 ; s 5 oct. 1848. — *David*, b 1847 ; m 27 nov. 1866, à M.-Jeanne Morin (Ant. et Julie Isabelle) ; s 3 av. 1877. — *Cléophas*, b 9 oct. 1848. — *Elisabeh*, b 29 mai 1853 — *François*, b 22 juillet 1855 ; s 21 oct. 1856. — *Marie*, s 28 mai 1857. — *M.-Sarah*, b 16 oct. 1857 ; s 23 août 1859.

1817, (12 fév.) MASKINONGÉ.

V. BRUNEAU, JOSEPH. JOSEPH IV.

DANDONNEAU, Rose. Issus : *M.-Léocadie*, b 16 nov. 1817 ; s 19 juin 1818. — *Jos.-Hercule*, b 19 oct. 1819 ; m 23 janv. 1844, à Edesse Ross (Jacques et Geneviève Grégoire). — *Ant.-Olivier*, b 31 juillet 1821. — *Ant.-Godfroy*, b 1 fév. 1823 ; m 7 nov. 1854, à Julie Dupuis (Amable et Marie Laroche). — *Jos.-Simon*, b 16 sept. 1824 ; m 19 fév. 1849, à Séraphine Dufresne (Michel et Lucie Franchère), à la Riv.-du-Loup ; s 3 sept. 1838, à

Gardner, Mass.—*Joseph*, b 8 av. 1826.—*Maxime*, b 17 et s 18 juillet 1830.—*Léocadie*, s 12 fév. 1831.—*Félix*, b 22 août 1831.—*M.-Geneviève*, b 22 août 1831.—*Prosper*, b 13 août 1836 ; s 30 janv. 1839.—*Eléonore*, b 28 oct. 1837.

1822, (7 janv.) MASKINONGÉ.

V. BRUNEAU, PIERRE. PIERRE IV.

LAMY, Elisabeth. Issus : *Pierre*, b 22 oct. 1822.—*Elisabeth*, b 7 nov. 1823.—*Marg.-Elvire*, b 1 mai 1825.—*M.-Sarah*, b 19 nov. 1826.—*Antoine*, b 10 oct. 1828.—*Etienne*, b 22 janv. 1831.

1823, (10 fév.) ST-GUILLAUME.

V. RRUNEAU, JEAN-BTE. PIERRE IV.

DOYON, Julie. Issus : *Théotiste*, b 1823 ; m 2 fév. 1847, à Toussaint Rivard-Laglanderie (Louis et Madeleine Gélinas-Lacourse) ; s 23 mars 1855.—*Angélique*, b 29 sept. 1824, à St-Hugues<sup>1</sup> ; m 7 nov. 1848, à Ls Bourret (Ls et Geneviève Désy, de Maskinongé), à Berthier.—*J.-Bte*, b 1826 ; m à... à Chicago, E.-U.—*Onésime*, b 1828 ; m à... au Lac Supérieur — *Philippe-Paulin*, b<sup>1</sup> 22 juin 1832 ; réside à la Rivière-Claire.—*Wenceslas*, b<sup>1</sup> 23 sept. 1833 ; m 3 fév. 1863, à Céline Hostin-Marineau (François et Marg. Ayotte) ; s.—*Elisabeth*, b<sup>1</sup> 8 juillet 1835 ; m à Henri Vincent.—*Sarah*, b 25 mai 1837 ; s 1860.—*Adolphe*, b 1839 ; m 11 fév. 1861, à Emilie Tessier (Benjamin et Eudocité Desaulniers), à Yamachiche ; réside à Fall-River, Mass.—*Eloïse*, b 20 sept. 1841 ; 1<sup>o</sup> m à... ; 2<sup>o</sup> m à Pierre Pepin ; s.

1847, (3 août) MASKINONGÉ.

V. BRUNEAU, ISIDORE. ALEXIS IV.

1<sup>o</sup> SICARD-LAVAUTE, Marguerite. Issus : *M.-Marguerite*, b 21 juin 1848.—*Isidore*, b 30 oct.

1849; s 21 sept. 1864. — *M.-Céline*, b 12 nov. 1851. — *M.-Angélique*, b 1 oct. 1853. — *M.-Eloïse*, b 14 av. 1855; s 21 oct. 1856. — *M.-Rosalie*, b 29 nov. 1856. — *Jos.-Adolphe*, b 20 av. 1859. — *Joseph*, b 28 mai 1861; s 19 juillet 1863. — *Joseph*, b 9 oct. 1863.

2° CLÉMENT, Marguerite, m 15 fév. 1873.

1843, (22 août) MASKINONGÉ.

V. BRUNEAU, LOUIS. LOUIS IV.

1° DOUCET, Julie. Issus : *M.-Cléopée*, b 22 fév. 1846. — *Félicité*, b 7 juin 1848. — *M.-Julie*, m 25 juillet 1865, à Amable Gagnon (Amable et Sophie Duchesny).

2° MASSON, M.-Elmire, m 5 juillet 1870. Issus : *M.-Laure*, b 6 av. et s 27 juillet 1871. — *M.-Elmire*, b 18 nov. 1871. — *Rose*, b 3 et s 21 juin 1874. — *Anonyme*, b et s 16 av. 1877.

1854, SOREL.

V. BRUNEAU, JEAN-JACQUES. PIERRE IV.

DALLAIRE, M.-Louise-Éxilia. Issus : *Arthur-Aimé*, b 4 mars 1864, à St-Athanase; m 11 oct. 1887, à Arzélie Cloutier (Jean-Baptiste Cloutier, professeur à l'école normale de Québec<sup>1</sup>); avocat et député fédéral de Richelieu, depuis 1892. Note : du mariage de M. Arthur Bruneau et d'Arzélie Cloutier, sont nés : *Jean-Jacques*, b<sup>1</sup> 22 mai 1892. — *Jeannette*, b 26 nov. 1893. — *Charles-Omer*, b 22 août 1896.



Arthur-A. Bruneau

1814, (7 fév.) MASKINONGÉ.

V. BRUNEAU, JOSEPH. JOSEPH IV.

MONGRAIN, Céleste. Issus : *Marg.-Bébé*, b 25

janv. 1816. — *Joseph*, b 26 juillet 1818. — *Ant.-Onésime*, b 27 janv. 1822; m 20 fév. 1855, à Lucie Lemire (Chs et Théotiste Ross). — *Ls.-Dolphis* b 20 mai 1825; s 1 juin 1826. — *Léocadie*. b 18 mars 1832. — *Charles*, b 8 déc. 1834. — *Ls.-Adélard*, b 10 mai 1838.

1816, (12 fév.) MASKINONGÉ.

V. BRUNEAU, ANTOINE. JOSEPH IV.

MONGRAIN, Josephpte. Issus : *Julie*, b 22 janv. 1817. — *Emilie*, b 11 juin 1818. — *Antoine*, b 15 nov. 1819. — *Natalie*, s 10 oct. 1821, à 7 mois. — *Charles*, b 10 juin 1822. — *Marie*, b 26 juin 1825. — *Delphine*, b 17 août 1826. — *Adèle*, s 30 av. 1830.

1820, (8 fév.) MASKINONGÉ.

V. BRUNEAU, PIERRE. JOSEPH IV.

MORIN, Elisabeth. Issus : *Julie*, b 18 nov. 1820; m 12 juillet 1842, à Alexis Lefebvre. — *Jos.-Louis*, b 31 mai 1822. — *Elisabeth*, b 21 oct. 1823. — *Pierre*, b 1 déc. 1824. — *M.-Mathilde*, b 2 av. et s 13 juillet 1826. — *Antoine*, b 12 août 1827. — *Félix*, b 7 nov. 1828. — *Claire* b 25 mars 1830. — *Tharsile*, b 3 oct. 1831. — *M.-Anne*, b 1 juin 1834; s 7 juillet 1851. — *Olive*, b 9 janv. 1833. — *Chs-Létard*, b 22 mai 1836. — *Marie*, b 17 oct. 1837. — *Ls-Dolphis*, b 9 mai 1841; s 5 mars 1842. — *M.-Céline*, b 29 oct. 1842.

1825, (11 janv.) MASKINONGÉ.

V. BRUNEAU, LOUIS. JOSEPH IV.

CARUFEL, Julie. Issus : *Marie*, b 28 av. 1826. — *Louis*, s 3 juillet 1830, à 14 mois. — *Ls-Olivier*, b 10 janv. 1832; m 18 août 1857, à Marie Sicard. — *Julie*, b 14 fév. 1835. — *Ls-Adolphe*, b 4 mai 1838.

1826, (17 oct.) MASKINONGÉ.

V. BRUNEAU, CHARLES. JOSEPH IV.

VANASSE, Josephpte. Issus : *Charles*, b 27 déc.



1828.—*Henriette*, b 24 août 1830 ; s 31 juillet 1833.—*Louis*, b 25 mai 1832.—*Aurélié*, b 9 sept. 1836.—*Emérencienne*, b 7 juillet 1838 ; s 20 av. 1839.—*Philomène*, b 3 mars 1840.—*Emilie*, b 7 janv. 1843.—*Séraphine*, b 24 av. 1845.

1830, (12 janv.) MASKINONGÉ.

V. BRUNEAU, JOSEPH. JEAN IV.  
FRIGON, Claire. Issus : *Louis-Charles*, b 30 mai 1835.—*M.-Olivine*, b 22 juillet 1839.—*Julie*, b 29 av. 1841.

1855, (20 fév.) MASKINONGÉ.

VI. BRUNEAU, FRANÇOIS. FRANÇOIS V.  
LEMIRE, Sophie. Issus : *François*, b 14 fév. et s 11 av. 1856.—*Marie-Entychiane*, b 26 sept. 1857 ; m 12 fév. 1878, à Ovide Adam (Jos. et Aurélie Grenon).—*Sifroid*, b 7 déc. 1858.—*Sophie*, b 13 janv. 1861.—*Félix*, b 20 juin 1863.—*M.-Basilice*, b 29 oct. 1864 ; s 31 déc 1865.—*Joseph*, b 1 av. 1871 ; s 11 av. 1872.—*Joseph*, b 28 fév. 1873.—*Hormisdas*, b 21 janv. 1875.—*Lucie*, m 14 sept. 1880, à Jos. Morency (Max. et Angèle Paquin).—*Rosalie*, m 7 oct. 1884, à Oscar Dufresne (veuf de R. de Lima Gravel).

1868, (14 janv.) MASKINONGÉ.

VI. BRUNEAU, BASILE. FRANÇOIS V.  
CHARBONNEAU, Céline. Issus : *Marie-Olive*, b 15 déc. 1868 ; m 7 juillet 1890, à Calixa Lupien, d'Oconto, E.-U.—*M.-Louise*, b 5 sept. 1870.—*Joseph*, b 18 av. 1872 ; m 8 oct. 1897, à Eugénie Frappier (Joseph et Julie Morin).—*Félix*, b 30 juillet 1874 ; s 8 oct. 1875.—*Chs-Edouard*, b 15 mars 1875 ; s 2 août 1876.—*Jos. Adolphe*, b 17 av. et s 21 août 1877.—*Henri-Marie-Irénée*, b 27 nov. 1878.—*Jos.-Arthur*, b 18 sept. 1880.—*M.-Laura*, b 9 déc. 1882.—*Adolphe*

*Omer*, b 17 mars 1885. — *Cécile*, b 2 oct. 1887. — *Jos.-Albert*, b 6 oct. 1890.

1855, (9 janv.) MASKINONGÉ.

VI. BRUNEAU, NOËL. RÉMI V.

MOREL, Hélène. Issus : *M.-Hélène*, b 6 mai 1857 ; m 7 janv. 1899, à Philorome Desaulniers (veuf d'Emilie Bellemare). — *Chs-Edmond*, b 15 août 1858 ; s 25 mars 1870. — *Jos.-Hormisdas*, b 3 janv. 1861 ; m 11 janv. 1887, à Georgiana Déry (J.-B. et Georgiana Lacombe). — *Félix-Edmond*, b 3 mars 1862. — *Jos.-Ovide*, b 17 juillet 1864. — *M.-Adélaïde*, b 25 fév. 1866. — *Jos.-Amable*, b 27 janv. 1868. — *Cléophas*, b 7 av. 1870. — *M.-Anne*, b 19 déc. 1871 ; m 29 janv. 1889, à Ernest Magnan (J.-B. et Adéline Béland). — *Jos.-Henri*, b 30 nov. 1873. — *Cornélie-Pamélie*, b 11 nov. 1875 ; m 11 juin 1901, à Arthur Damphousse (Isaïe et Félicité Moreau). — *Anonyme*, b et s 11 mars 1878.

1866, (27 nov.) MASKINONGÉ.

VI. BRUNEAU, DAVID. RÉMI V.

MORIN, Jeanne. Issus : *Rémi*, b 15 fév. et s 15 mai 1868. — *Jos.-Arèse*, b 13 juin 1872. — *M.-Corine*, b 6 av. 1874. — *M.-Anne*, b 26 juillet 1876 ; s 8 août 1877.

1844, (23 janv.) MASKINONGÉ.

VI. BRUNEAU, HERCULE. JOSEPH V.

ROSS, Edesse. Issus : *Edesse*, b 6 janv. 1845 ; s 22 juin 1847. — *Simon*, b 1 déc. 1847. — *Jos.-Hercule*, b 23 janv. 1849. — *Adolphe*, b 29 sept. 1850. — *Louis*, b 25 mars 1852.

1849, (19 fév.) SAINT-DAVID.

VI. BRUNAULT, JOS.-SIMON. JOSEPH V.

DUFRESNE, Séraphine, b 13 sept. 1826, à Berthier. Issus :



SIMON BRUNAUT

(1) ; prêtre le 23 juin 1882 ; évêque, le 27 déc. 1899. — *M.-Louise - Rosalie*, b 17 nov. 1858 ; Sr Marie-Herman, de la Présentation, le 22 juillet 1884. — *Joseph-Charles - Edouard*, b 5 nov. 1860 (2) ; prêtre le 26 juillet 1883. — *M.-Philomène-Valérie*, b 5 août 1862 ; Sr Saint - Pierre d'Alcantara. de la Présentation, le 22 juin 1885.

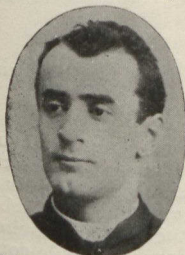

RÉV. C.-E. BRUNAUT.

nault, eût pour parrain, feu le notaire Joseph L'Hérault, et pour marraine, Louise Bergeron.

*M.-Anne-Lucie-Georgiana*, b 13 déc. 1849 ; s 18 août 1850. — *M.-Elmire-Séraphine-Virginie*, b 24 juin 1851 ; s 25 av. 1901, à Holyoke, Mass. — *M.-Louise - Adéline-Amanda*, b 17 mai 1853 ; Sr M. de la Nativité, de la Présentation de Marie, le 17 juin 1873. — *M.-Adélaïde - Concorde-Georgina*, b 5 janv. 1855. — *Jos.-Simon-Herman*, b 10 janv. 1857



MGR J.-S.-H. BRUNAUT.

— *M.-Vitaline-Cornélie*, b 11 déc. 1864 ; s 12 juillet 1869.

(1) C'est ici Mgr Brunault, évêque de Tubuna et coadjuteur de Mgr Gravel, de Nicolet. A son baptême Mgr Brunault eut, pour parrain, M. le notaire J.-B. Comeau qui vient de mourir, le 20 août 1902, âgé de 81 ans, et pour marraine, Dame Emilie Pelletier.

(2) M. l'abbé Charles-Edouard Brunault, eût pour parrain, feu le notaire Joseph L'Hérault, et pour marraine, Louise Bergeron.

1855, (20 fév.) MASKINONGÉ.

VI. BRUNEAU, ONÉSIME. JOSEPH V.

LEMIRE, Lucie. ISSUS : *Chs.-Onésime*, b 2 déc. 1855.—*Joseph*, b 18 nov. 1856.—*M.-Louise*, b 7 janv. 1858 ; m 16 juillet 1878, à Isaïe Lemire (veuf d'Éléonore Marchand). — *Rose*, b 16 juin 1859.—*Théophile*, b 2 fév. 1861.—*Edmond*, b 9 mai 1862.—*M.-Anne*, b 2 nov. 1864.—*Félix-Hercule*, b 7 av. 1868.—*M.-Sarah*, b 17 mai 1869.—*M.-Félicité*, b 14 juin 1874.

1855, (20 fév.) MASKINONGÉ.

VI. BRUNEAU, ONÉSIME. JOSEPH V.

LEMIRE, Lucie. ISSUS : *Chs.-Onésime*, b 2 déc. 1855.—*Joseph*, b 18 nov. 1856.—*M.-Louise*, b 7 janv. 1857 ; m 16 juillet 1878, à Isaïe Lemire (veuf d'Éléonore Marchand). — *Rose*, b 16 juin 1859.—*Théophile*, b 2 fév. 1864.—*Edmond*, b 9 mai 1862.—*M.-Anne*, b 2 nov. 1864.—*Félix-Hercule*, b 7 av. 1868.—*M.-Sarah*, b 17 mai 1869.—*M.-Félicité*, b 14 juin 1874.

---

Voici quelques notes historiques sur la famille Bruneau, branche de Maskinongé :—

Du mariage de Joseph Bruneau avec Marie Chesnay, entre autres enfants, naquit à Québec, Joseph qui fut connu sous le nom de seigneur Petit-Bruneau, de Maskinongé. Le seigneur Joseph Petit-Bruneau vint s'établir à Trois-Rivières. Voici les renseignements que M. l'abbé Napoléon Caron, chanoine et curé actuel d'Yamachiche, nous a fait le plaisir de nous communiquer et qui le concernent :

“ Joseph Bruneau, bourgeois des Trois-Rivières, acheta

de Pierre LeGardeur une seigneurie d'une lieue et demie de long sur pareille profondeur dans les terres, située dans le lac Saint-Pierre et appelée Masquinongé. Le contrat fut passé à Montréal, devant M<sup>re</sup> Cabassier, notaire royale, le 24 septembre 1686, en présence de Pierre Boucher, Ecuyer, seigneur de Boucherville, et de sieur Simon Jarim, *marchant* des Trois-Rivières.

"Comme désignation ou comme description, on lit ce qui suit : "Le tout consistant en bois debout et ainsi qu'il se poursuit et comporte ce dont le d<sup>r</sup> sr acquéreur a dit avoir connaissance et l'avoir vue et visité et s'en contentant." Joseph Bruneau alla demeurer dans sa seigneurie, mais je ne puis dire en quelle année. Il paraît certain qu'il fit les premiers défrichements sur le côté est de la rivière, puis il fixa sa résidence sur la terre qui appartient aujourd'hui à M. Olivier Guinard, côté ouest de la rivière. C'est sur cette dernière terre que s'éleva le manoir seigneurial où naquit le père de M<sup>seigneur</sup> Brunault. C'était une maison sans aucun ornement, mais qui en imposait par sa masse. Quand M. Guinard acheta cette propriété (du grand père de M<sup>seigneur</sup> Brunault), il se savait que faire d'une maison si élevée et si grande ; il la fit donc rapetisser et baisser. On voit ainsi la maison actuelle de M. Olivier Guinard laquelle est encore une grande maison."

Voilà ce qui a pu être trouvé sur le seigneur Perit-Bruneau. Mais il n'y a aucun doute que les vieilles archives de Trois-Rivières contiennent une foule de renseignements sur ce seigneur des premiers temps de la colonie. La famille Bruneau a pris de l'extension, non seulement dans la paroisse de Maskinongé, mais dans plusieurs localités. Les Bruneau, de Yamaska, St-Hugues, St-Guillaume, Sorel, sont tous des rameaux détachés de l'arbre de Maskinongé. Le seigneur Petit-Bruneau était le beau-frère de Charles Brisset, seigneur de l'Île Dupas. Comme on le voit, les ancêtres de M<sup>gr</sup> Brunault compartaient parmi les notables, dès les premiers temps de la colonie. La généalogie de la famille Bruneau a pu être menée à bonne fin, grâce aux recherches de M. le chanoine Napoléon Caron, curé d'Yamachiche, dans les registres de la paroisse de Maskinongé.

La présente généalogie de la famille Bruneau a déjà été publiée dans la revue fondée par M. F. Vanasse. C'est donc une deuxième édition que nous livrons aujourd'hui au public. Lors de la première publication de cette

généalogie, Sa Grandeur Mgr J.-S.-H. Brunault a bien voulu nous adresser la lettre suivante, à titre de remerciements. Malgré son caractère un peu intime, nous la reproduisons ici pour établir que ces généalogies procurent de la satisfaction, au moins quelque part.

EVÊCHÉ DE NICOLET, le 23 oct. 1901.

*Cher Monsieur Desaulniers,* Le dernier numéro de *L'Économiste Canadien* publie la généalogie de la famille Bruneau et vous nous promettez, pour le mois de novembre prochain, celle de la famille Janvrin-Dufresne, à laquelle appartient ma mère. Vous ne vous contentez pas de nous offrir gracieusement un travail qui nous est si précieux et qui vous a coûté tant de labeurs et de recherches, vous avez voulu aussi y joindre la note la plus douce et de la plus sincère amitié, celle que nous avons contractée, il y a déjà près de trente ans, au vieux Séminaire de Nicolet et qui depuis ne s'est jamais démentie, un seul instant. Je viens vous remercier, en mon nom, au nom de mon frère et de tous les miens, de cette nouvelle marque de bienveillance à nulle autre pareille et vous prier de croire que nous en conserverons tous un souvenir impérissable. Vous nous donnez des lettres de créance que le public ignorait jusqu'ici et qui ne pourront manquer de nous accréditer auprès de tous. L'amitié et la bienveillance sont choses si précieuses qu'elles ne se payent pas à prix d'argent... Recevez, cher Monsieur, l'expression sincère de notre plus vive reconnaissance et les souhaits ardents que nous formons pour votre bonheur et celui de votre famille.

† J.-S.-HERM., évêque de Tubung.



## DUFRESNE

1689, (17 janv.) QUÉBEC.

I. JANVRIN - DUFRESNE, NICOLAS, marchand, b 1659, fils de Margrin Janvrin de la Chenaie et d'Anne Le Picard, de Clissy, en Basse-Normandie, évêché de Bayeux.

BERSON dit CHATILLON, Madeleine. b 2 sept. 1664, au Château-Richer ; s 17 fév. 1703, à Montréal. Issus : *Jean-Bte*, b 1695 ; 1° m 16 oct. 1722, à M.-Anne D'Amours de Louvières (Charles et M.-Anne Thibodeau) ; 2° m 24 nov. 1744, à Françoise Crevier - Duvernay (Jean-Bte et Charlotte Chobel) ; 3° m à Angélique Boisseau ; s 14 oc. 1750, à la Pointe-aux-Trembles de Montréal (1).

1702, (16 oct.) POINTE-AUX-TREMBLES.

II. DUFRESNE, JEAN-BTE.                      NICOLAS I.

1° D'AMOURS de LOUVIÈRES, M.-Anne, s 4 janv. 1739. Issus : *M.-Madeleine*, b 23 août 1723, à Québec ; m 24 av. 1741, à Pierre Neveu (Jean et Françoise Legras).—*Michel*, b... m vers 1745, à Geneviève Catti-Larquille (Paul et Geneviève Badeau) ; s 31 mai 1751.—*M.-Anne*, b 15 sept. 1726 ; m 22 av. 1748, à Joseph Jourdain (Guil.-Alexandre et Angélique Roy - Lafrance) ; s 8 sept. 1748.—*M -Agathe*, m 16 janv. 1758, à

---

(1) Jean-Baptiste JANVRIN dit DUFRESNE était notaire royal ; il a exercé sa profession, surtout à Québec. Cette famille n'a aucun lien de parenté avec les familles du même nom, si nombreuses dans le district de Trois-Rivières.

Jean-Bte Nolet (Joseph et Marie Lombard), à St-Laurent, M.—*Ant.-Marguerite*, b 18 juillet 1736; m 19 juin 1758, à Alexis Casaubon (Alexis et Madeleine Fafard), à Lanoraie.

2° CRENIER, Anne-Françoise (veuve de Chs Leduc), m 24 nov. 1744.

3° BOISSEAU, Angélique, m...

Vers 1745, POINTE-AUX-TREMBLES, M.

III. DUFRESNE, MICHEL. JEAN-BTE II.

CARRI, Geneviève, remariée le 7 janv. 1754, à J.-B. Dumay. Issus : *Madeleine*, b 1745; m 28 janv. 1760, à Pierre Moran (Pierre et Marguerite Laselle, de Matinort, en Limousin).—*Thérèse*, b 11 juin 1747.—*Michel*, b 20 av. 1748; m 12 oct. 1773, à Thérèse LeBrun-Ferdinand (Jos. et Louise Folpé), à Varennes.—*Cécile*, b 20 nov. 1749.—*Claire*, b 26 av. 1751.

1773, (12 oct.) BERTHIER.

IV. DUFRESNE, MICHEL. MICHEL III.

LEBRUN, Thérèse. Issus, entr'autres enfants : *Michel*, b 1775; 1° m 11 fév. 1800, à Rose-Ursule Ferland (Prisque, capitaine de milice, et Madeleine Desrosiers-Lafrenière), à Berthier-en-haut; 2° m 15 av. 1822, à Lucie Franchère (Jacques et M.-Geneviève Carrier), à la Rivière-du-Loup.

1800, (11 fév.) BERTHIER.

V. DUFRESNE, MICHEL. MICHEL IV.

1° FERLAND, Rose-Ursule. Issue : *Louise*, m 3 av. 1826, à David Franchère (Jacques et M.-Geneviève Carrier). *Note* : David Franchère était maître d'écoles.



2° FRANCHÈRE, Lucie, b 1 mai 1791, à la Riv.-du-Loup<sup>1</sup>; m<sup>1</sup> 15 av. 1822 (1). Issue: *Séraphine*, b 15 sept. 1823, à Berthier; m 19 fév. 1849, à Jos.-Simon Brunault (Joseph et M.-Rose Dandonneau), à la Riv.-du-Loup. *Note*: Madame veuve Jos.-Simon Brunault, mère de Sa Grandeur Mgr Brunault, évêque de Tubuna, et coadjuteur de Mgr E. Gravel, demeure, actuellement, avec son fils, M. l'abbé Chs-Édouard Brunault, curé de Holyoke, Mass., E.-U. (2).



MME S. DUFRESNE.

(1) En premières noces, Lucie Franchère s'était mariée, le 5 octobre 1807, à Jean-Bte Lambert († Joseph et Marie Lamy).

(2) M. l'abbé Chs-Ed.-Brunault, est présentement conseiller privé de son évêque diocésain, Sa Grandeur Mgr Beaven, évêque de Springfield. Il jouit, parmi les prêtres canadiens des Etats-Unis, d'une bien légitime popularité.



# PROULX

1672.

I. PROULX, PIERRE, b 1636 (1).

GAUTHIER, Marie, b 1651 ; s 6 nov. 1703, à Champlain<sup>1</sup>. Issus : *Joseph*, b 1673 ; m 1703, à M.-Josephite Dupont (Gilles et Françoise Michelle, et veuve de François Malbœuf-Belisle) ; s 24 nov. 1725, à Trois-Rivières. — *Jean-Bte*, b 1678 ; s<sup>1</sup> 7 nov. 1708.

1703.

II. PROULX, JOSEPH (2). PIERRE I.

DUPONT, M.-Josephite, b 1670 ; s 28 oct. 1729, à Nicolet<sup>1</sup>. Issus : *M.-Josephite*, b 2 av. 1704, à Champlain<sup>3</sup> ; s. — *Jos.-René*, b 29 juin 1706, au Cap-de-la-Madeleine (parrain, Joseph-René Courcambec ; marraine, M.-Jeanne Beausoleil). — *M.-Josephite*, née 1708, à Trois-Rivières ; m 7 janv. 1734, à François Ranger-Paquet († Pierre et Marguerite Fortin, et veuf de M.-Anne Biroleau et de Marguerite-Isabelle Lauzon), à la Rivière-des-Prairies(3). — *M.-Madeleine*, b<sup>3</sup> 26 janv. 1710 ; m <sup>1</sup>

---

(1) Au recensement de 1681, page 63, première colonne, on lit : Pierre Proust, 45 ans ; Marie Gauthier, sa femme, 30 ; enfants : Joseph 8, Jean 3. Mgr Tanguay, dans son *Dictionnaire*, dit que Marie Gauthier est née en 1640. Il vaut mieux accepter les chiffres officiels du recensement.

(2) M. le chanoine Pierre - H. Marchand, curé de Champlain, à la date du 7 octobre 1902, nous écrit que, dans les registres de sa paroisse, on constate que la famille Proulx portait aussi le nom de *Boisjaney* ou *Boisjamy* : que Joseph Proulx et sa femme Josephite Dupont ont résidé, assez longtemps, à Champlain ; enfin, qu'il y a, dans le haut de la paroisse, une petite île qui porte encore le nom de *l'île-à-Proulx*.

Dans son *Dictionnaire* Mgr Tanguay a fait erreur en écrivant que deux des enfants de Joseph Proulx, *M.-Josephite* et *Madeleine*, ont été baptisés à Charlesbourg, puisque ces deux baptêmes ont été, bien certainement, célébrés à Champlain.

(3) On lit, ce qui suit, dans les registre de la Rivière-

12 janv. 1832, à Laurent Bourgoïn dit Bourguignon (Jacques et Jeanne Matte, de la paroisse de St-Antoine).—*Jean-Bte*, b<sup>3</sup> 12 fév. 1716; m<sup>1</sup> 5 juin 1747, à Madeleine Pinard (Antoine et Marie Desrosiers-Jutras); tué durant l'hiver de 1764, sur le lac St-Pierre et jeté à l'eau, d'après une tradition, dit M. l'abbé Moïse-G. Proulx.—*M.-Jeanne-Céleste*, b<sup>3</sup> 21 juin 1719.

1747, (5 juin) NICOLET.

III. PROULX, JEAN-BTE.

JOSEPH II.

PINARD, Madeleine, née 29 déc. 1722, b 22 janv. 1723; s 22 sept. 1800. Issus : *Jean-Bte*, b 15 août et s 6 sept. 1748.—*Jean-Bte*, b 24 sept. 1749; m 24 sept. 1774, à M.-Josephte Babie-Duperron (Jacques et Angélique St-François), à St-François-du-Lac; s 21 déc. 1820 (1).—*Louis*, b 30 oct. 1751; m 18 janv. 1784, à M.-Anne Brassard (Pierre-Bellarmin, capitaine de vaisseau, et M.-Antoinette Pinard); s 5 mars 1838.—*Joseph*, b 19 fév. 1753; m 7 fév. 1785, à Geneviève Crevier-Deschenaux (Frs-Xavier et Geneviève Truteau); s 3 av. 1837 (2).—*Raphaël*, b 6 déc. 1755;

des-Prairies, à la date du 7 janv. 1734 : " Mariés François Ranger, âgé d'environ 29 ans, fils de défunt Pierre Ranger et de "vivante et consentante" Marguerite Fortin, et M.-Josephte Prou, âgée d'environ 26 ans, fille de Joseph Prou et de M.-Josephte Dupont, défunts, " native des Trois-Rivières et, depuis longtemps, demeurant dans cette paroisse ou aux environs."

Renseignements pris à Charlesbourg, pas un enfant de Joseph Proulx II. n'a été baptisé là.

(1) Présents à la sépulture : Ignace Bourget et Moïse Brassard, clercs tonsurés. *Note* de M. l'abbé M.-G. Proulx.

(2) Mgr J.-N. Provencher, évêque de la Rivière Rouge, de passage à Nicolet, chanta le service funèbre de M. Joseph Proulx. Présents à la sépulture : Jean Raimbault, Jos.-Onés. Leprohon, Adrien Théberge, François Desaulniers, sous-diacre, Chs Giroux, écuier. *Note* de M. l'abbé M.-G. Proulx

célibataire ; s 1812. — *Madeleine*, b 1756 ; m 2 mars 1778, à Joseph Lemaitre - Lottinville (Pierre et M.-Anne Celles-Duclos).

1774, (24 sept.) NICOLET.

IV. PROULX, JEAN-BTE. JEAN-BTE III.

BABIE-DUPERRON, M.-Josephite, b 12 août 1755, à St-Frs-du-Lac ; s 22 fév. 1822. Issus : *Jean-Bte*, b 5 nov. 1779 ; m 13 juillet 1806, à Madeleine Hébert (Étienne et M.-Josephite Babin) ; s 26 janv. 1836. — *M.-Josephite*, b 6 mars 1783 ; célibataire, s 1803. — *M.-Madeleine*, b 18 août 1786 : m 13 juillet 1806, au capitaine Étienne Côté (Étienne et M.-Marthe St-Louis) ; s 4 mai 1830. *Note* : C'est ici le père du Dr Félix Côté, de St-Barthélemi. Le capitaine Étienne Côté a été inhumé le 17 juillet 1832, à 55 ans. — *Raphaël*, b 11 mai 1789 ; m 30 mars 1818, à Julie Lamy (Jean-Bte et Marguerite Héroux), à Yamachiche ; s 12 sept. 1858. — *Pierre*, b 30 av. 1792 ; m<sup>r</sup> 18 fév. 1822, à Josephite St-Louis (Antoine et Marie Lambert) ; s 4 sept. 1832.

1784, (18 janv.) NICOLET.

IV. PROULX, LOUIS, seigneur. JEAN-BTE III.

BRASSARD, M.-Anne, b 1766 ; s 11 déc. 1837. Issue : *M.-Anne*, b 20 janv. 1786 ; m 23 janv. 1810, à François Legendre (†François et M.-Josephite Lemay), de Ste-Croix. *Note* : M. François Legendre était de Gentilly. Son père, Louis Legendre, était seigneur de la Hussaudière et et autres lieux. A son mariage étaient présents et ont signé le registre : MM. L.-M. Cadieux (seus-diacre et cousin de l'épouse, depuis V.-G. du diocèse de Québec), Pierre-Marie Mignault (depuis V.-G. et curé de Chambly), Rémi Gaulin (depuis évêque de Kingston), acolytes ;

Jos.-Norbert Provencher (depuis évêque de la Rivière Rouge) clerc ; Louis Proulx, père et seigneur, Etienne Renvoysé, notaire, Etienne Côté (grand-père de M. Adam Côté, de St-Barthélemi), François Brassard, époux de Marguerite Pothier, cette dernière marraine de M. l'abbé M. - G. Proulx, procureur actuel du séminaire de Nicolet. De plus, M. Legendre, marié à M.-Anne Proulx, était le père de M. François-Félix Legendre, ce dernier père du célèbre écrivain Napoléon Legendre qui naquit, à Nicolet, le 13 fév. 1841.

1785, (7 fév.) ST.-FRS-DU-LAC

IV. PROULX, JOSEPH. JEAN-BTE III.

CREVIER, Geneviève. Issus plusieurs enfants parmi lesquels : *Jean-Bte*, b 13 juillet 1793 ; m 5 juillet 1830, à Flore Lemire (veuve d'Antoine Marcotte) ; s 17 juillet 1856. *Note* : C'est ici M. Jean-Bte Proulx, dit *Batoche*, qui fut député du comté de Nicolet au parlement de Québec, de 1825 à 1830. Le comté de Nicolet portait alors le nom de Buckingham. Parmi les enfants de J.-B. Proulx se trouvent : *Entychiane*, b 19 déc. 1847 ; m 24 oct. 1867, à Loui-Onésime Ricard, de Nicolet, et *Arline*, mariée à M. Fulgence Préfontaine, de Durham.

1806, (13 juillet) NICOLET.

V. PROULX, JEAN-BTE. JEAN-BTE IV.

HÉBERT, Madeleine, b 12 sept. 1794 ; s 10 av. 1839. Issus : *Antoine*, b 10 av. 1807 ; s 3 av. 1826.—*Jean-Bte-Georges*, b 13 av. 1809 ; m 20 janv. 1835, à Ann Julia Alexander (Calvin et Mary Ann Hicks) ; était cultivateur. L'hon. J.-B.-Georges Proulx a représenté la division de La Vallière, au Conseil Législatif, après avoir été élu en 1860, puis nommé par la Couronne, depuis le 2

nov. 1867, jusqu'à sa mort, le 27 janv. 1884 (1).  
 —*Madeleine*, b 17 av. 1811 ; m 28 janv. 1834, à  
 Edouard Lévasseur (Jean et Madeleine Gauthier) ;  
 s 26 av. 1881. —*Jos.-Octave*, b 19 janv. 1813 ; s 22  
 juillet 1840. —*Raphaël-Hyacinthe*, b 18 août 1814 ;  
 s 13 av. 1838. —*Pierre-Louis-Vital*, b 28 av.

(1) Anna Julia Alexander était fille de Calvin Alexander. Ce dernier naquit, le 20 juin 1775, à Uxbridge, Mass., étudia la médecine sous le Dr Willard, dans son village natal. Il était le cinquième d'une famille de quinze enfants ; cinq filles et dix garçons. Il vint au Canada, vers 1801, n'ayant pour toute fortune, que son diplôme de médecin ou le droit of *Practising Physic*, comme disaient les Américains d'alors. Il se fixa d'abord à Melbourne, Q. ; y exerça sa profession, tout en enseignant l'anglais aux jeunes gens de la localité. C'est là qu'il fit la connaissance de Mary Ann Hicks, sœur de Stephen Hicks, père du chanoine Hicks, de Montréal. En 1802, décidés à se marier ensemble, tard dans l'automne tous deux vinrent en canot à Trois-Rivières, dans cette intention, en suivant la rivière Saint-François. Le Dr Alexander était établi, depuis quelques mois, à la Baie-du-Febvre. Voici l'extrait de leur mariage, cité textuellement : "*Alexander and Hicks, married. Three Rivers*  
 " on the thirteen day of March 1803 were married by  
 " Banns, Calvin Alexander of the Parish of La Baie St-  
 " Antoine, professing and practising Physic in the said  
 " Parish, and Ann Hicks of the township of Shipton,  
 " spinster, aged twenty three years. *Signed* : Calvin  
 " Alexander, Ann Hicks, contracting parties. Present :  
 " Gedeon Alexander, Margaret, sister of the above Ann  
 " George Stanley, R. Q. SHORT, Rector." Comme on le voit, Calvin Alexander professait la religion protestante et ce n'est que plusieurs années après qu'il se fit catholique, à St-Grégoire de Nicolet, le 11 juillet 1842, avec sa femme en second mariage, Mary Louisa Gec, et le seul enfant issu de cette dernière union, William Jessie, âgé de 9 ans, et qui épousa, le 4 février 1856, Caroline LeBlanc (Augustin et Julie Hébert), à Saint-Grégoire. Ce second mariage de Calvin Alexander, contracté à Drummondville, en 1831, devant le Révérend M. Ross, fut réhabilité par le Révérend M. John Harper.

1816 ; m 6 mars 1841, à M.-Anne Lesmerises (Pierre et Geneviève Sicard). *Note* : M.-Anne Lesmerises, épousa, en secondes noces, le 12 fév. 1844, Sévère Beauchemin, beau-frère de Mgr T.-E. Hamel, ancien recteur de l'Université La-

Il demeura à la Baie jusqu'en 1809, puis à Nicolet jusque vers 1835, alors qu'il alla se fixer, définitivement à Saint-Grégoire où il mourut, le 22 septembre 1853, à l'âge de 78 ans. Parmi ses enfants, outre *Julia*, épouse de feu l'honorable Jean-Bte-Georges Proulx, se trouvait *Mary Louisa*, qui épousa, le 7 janvier 1830, Edward Brown, fils de Philip et de M.-Louise Coulombe; *Henriette-Marguerite*, b 1816 ; marié le 5 nov. 1838, à Léonard Manseau (Ls-Gabriel et Isabelle Bergeron), père de M.-Louise-Lucendy, b 12 sept. 1839, Sr de la Providence, Montréal ; enfin, feu le Dr *Adolphus Alexander*, né le 11 février 1811, baptisé le 16 mai 1812, à Nicolet, et marié le 4 mai 1835, à M.-Anne Rolette, fille de Frédéric et de Lucie Bouchette, cette dernière sœur du célèbre cartographe du même nom. Du mariage de Adolphus Alexander et de M.-Anne Rolette, sont nés : *Philomène*, b 1840 ; m 8 janv. 1862, à James Bailey (Jean et Julie Mailhot) ; *Alma*, b 18 nov. 1843 ; m 12 av. 1864, à Edmond-Octave Hardy - Chatillon (Hyacinthe et Thérèse Dubuc), le célèbre professeur et compositeur de musique, encore agrégé au séminaire de Nicolet, en 1902 ; *Henry-Stephen*, b 5 fév. 1845, à la Baie ; ordonné prêtre le 22 sept. 1867, à Ste-Monique ; vicaire à St-Léon ; en 1873, curé de Durham ; en 1889, de Drummondville ; puis, en 1893, chapelain des religieuses de l'Assomption, à Nicolet, où il est encore, en 1902 ; *Walter*, b 22 sept. 1850 ; médecin ; marié en juillet 1886, à Adéline Meagher ; s 4 av. 1901, à Drummondville ; *Robert*, b oct. 1854 ; médecin, m à Sissie Porter, de Nicolet ; s 13 nov. 1882, à St-Zéphirin-de-Courval. Le Dr Adolphus Alexander étudia la médecine, en compagnie du vénérable Dr Joseph Bettez, de Somerset, sous le Dr Emmanuel Lord, à Yamachiche.

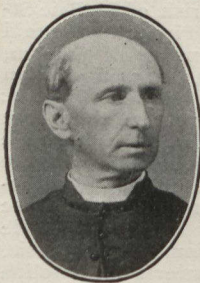

RÉV H.-S. ALEXANDER.



val.—*M.-Zoë*, b 15 août 1817 ; m 28 janv. 1845, à Olivier Beauchemin (Jean-Bte et Madeleine Poirier).—*M.-Josephite*, b 21 juillet 1819 (1) ; m 7 août 1838, à Moïse Gouin (Alexandre et Josephite Côté, de la Baie du Febvre), s. 1 mai 1865.—*Etienne-Félix*, b 2 juin 1824 (2) ; m 29 fév. 1848, à M.-des-Neiges Brassard (Frs et Marguerite Pothier) ; s 23 fév 1893.—*Julie*, b 23 déc. 1827 ; m 12 juillet 1864, à Pascal-Baylon Laplante.

1822, (18 fév.) NICOLET.

V. PROULX, PIERRE.

JEAN-BTE IV.

GADIOUX-ST-LOUIS, M.-Josephite, b 6 juin 1792, à Yamachiche ; s 11 mai 1857. Issus : *M.-Elisabeth*, b 8 mai 1824 ; m à Philippe-de-Néri Brassard (Frs et Marguerite Pothier) ; s à L'Avenir.—*Jean-Bte-Antoine*, b 11 oct. 1826 ; célibataire ; depuis un grand nombre d'années demeure à Denver, Colorado.—*Anselme*, b 9 fév. 1829 ; m 29 oct. 1855, à Emely Simmons ; s 18 déc. 1890.—*Georges-Horace*, b 10 janv. 1831 ; m 14 av. 1858, à Elisa Desaulniers (Antoine et Adèle Beaubien), à Yamachiche, où il demeure encore, en 1902.—*M.-Josephite-Dina*, b 1 juillet 1832 ; m 18 août 1856, à Louis Arcand, arpenteur ; s 11 nov. 1862.

1835, (20 janv.) NICOLET.

VI. PROULX, J.-B. GEORGES. JEAN-BTE V.

ALEXANDER, Julia, b 6 mai 1815 ; s 9 av. 1892. Issus : *Moïse-Georges*, b 29 sept. 1835 (parrain, Jean-

(1) Zoé Proulx était la mère de Adéline, m 19 janv. 1875, à M. le notaire Pierre Fafard, de St-Ephrem à Upton, de Moïse Gouin, ex zouave, de Albertine (Sr St-Georges), missionnaire chez les Piégans, Alberta.

(2) Etienne-Félix Proulx était le père de M. Léandre Proulx, pendant plusieurs années, sous-maître de poste de Sherbrooke, où il demeure encore, en 1902.

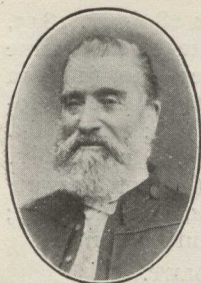

HON. J.-B.-GEORGES

Bte Proulx, capitaine de milice; marraine, Marguerite Pothier, épouse de François Brassard); ordonné prêtre le 25 sept. 1859, à Nicolet; professeur au séminaire de Nicolet; en 1865, directeur, puis en 1872 procureur, charge qu'il occupe encore, en 1902; en 1889, est élu supérieur. En 1871 et 1872, en compagnie de son ami feu M. l'abbé Robert Walsh, a visité une

grande partie de l'Europe, et a fait le voyage de Terre-Sainte. M. Harper et M. Proulx sont les deux plus remarquables procureurs du séminaire de Nicolet dont ils seront toujours considérés comme des bienfaiteurs insignes, y ayant dépensé leur vie toute entière (1). — *Julie-Adéline*, b 21 sept. 1837; m 7 janv. 1856, à Pierre Beauchemin (Louis et Scholastique Lan-

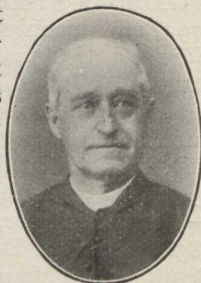

RÉV. MOÏSE-GEORGES.



RÉV. ÉDOUARD.

dry); s 15 oct. 1884, à Nicolet. — *M. - Luce*, b 28 sept. 1839; m 3 sept. 1866, au Dr Pierre Grenier (François et Rosalie Moreau); s 21 oct. 1869, à St-Maurice. — *M. - Julie - Celine*, b 8 juin 1843; m 26 nov. 1873, à Chs - Hercule Giroux (Olivier et Joseph Lacasse), marchand et lieutenant-colonel de milice, à Nicolet. — *Georges-Alexandre*, b 8 août 1845; élève

(1) M. l'abbé M.-G. Proulx est un grand amateur de

de Belles-Lettres ; s 10 mai 1861.  
 — *M.-Cornélie*, b 5 déc. 1847 ; m  
 17 fév. 1876, au Dr Pierre Grenier (veuf de M.-Luce Proulx) ;  
 réside à St-Maurice. *Note* : M.  
 le Dr Pierre Grenier a été, pendant  
 plusieurs années, député  
 de Champlain, au parlement de  
 Québec. — *Edouard-Napoléon*, b  
 13 juillet 1851 ; prêtre, jésuite,  
 ordonné le 26 av. 1886, à Mont-  
 réal ; procureur au collège de

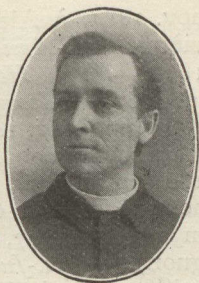

RÉV. STEPHEN.

St-Boniface ; missionnaire à Brandon ; en 1891,  
 missionnaire à Québec ; puis en 1898, appelé à  
 la mission de Chapleau, Ontario ; enfin, nommé  
 missionnaire à Saint-Boniface, Man., en oct. 1902.  
 — *Georges - Horace - Stephen*, b 14 janv. 1855 ;  
 prêtre, jésuite, ordonné le 19 déc. 1885, à Trois-  
 Rivières ; en 1891, curé de Saint-Grégoire,  
 Montréal ; en 1892, missionnaire à Québec, etc ;  
 en 1900, appelé à la nouvelle cure canadienne-  
 française du Sault-Ste-Marie, où il est encore, en  
 1902.

1858, (14 av.) YAMACHICHE.

VI. PROULX, G.-HORACE (1). PIERRE V.

DESAULNIERS, ÉLISA, b 18 av. 1837. ISSUS :  
*Pierre-Antoine-Stephen*, b 28 juin 1859 ; m 27

recherches généalogiques. Il a fait, lui-même, les généalogies très complètes des familles de Nicolet. C'est un travail extrêmement précieux et qui devrait être publié. Nous lui offrons, ici, nos plus vifs remerciements pour les informations données sur la famille Proulx.

(1) M. G.-Horace Proulx, a été juge de paix, maire d'Yamachiche, préfet du comté de St-Maurice. C'est un des cultivateurs les plus intelligents de sa paroisse d'adoption. En politique, il a toujours été regardé comme un des chefs conservateurs les plus dévoués.

nov. 1884, à Alexandrine Bourassa, à Trois-Rivières.—*M.-Anna-Flora*, b 4 déc. 1861 ; s 17 av. 1862.—*Maria-Hermine*, b 8 sept. 1863 ; s 17 juillet 1865.—*Georges - Horace - Geffrey*, b 24 sept. 1866 ; m 5 fév. 1896, à Alda Lesieur (Olivier et Rosalie Gagnon).—*Louis-Léon-Léopold*, b 8 sept. 1868 ; s 30 janv. 1890.—*M. - Mélina - Elisa*, b 10 août 1870.—*M.-Corinne-Aurore*, b 15 oct. 1874 ; m 17 nov. 1897, à Chs Lesieur (Oliv. et R. Gagnon).—*Jos.-Jules - Côme*, b 6 mars 1876 ; m 8 juillet 1902, à Victoria Paquin, à St-Léon, Maskinongé.—*M. Alexina-Rose-Anna*, b 22 av. 1878 ; m 3 fév. 1898, à Donat Parmentier - Nourry, de Nicolet.

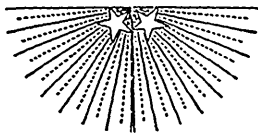

## DOUVILLE

1679, BATISCAN.

I. MORAND-DOUVILLE, PIERRE, b 1651 ; s 11 juin 1729 (1).

GRIMARD, M.-Madeleine (Jean et Christine Perrin), b 1663 ; s 22 déc. 1725. Issus : *Pierre*, b 2 fév. 1683.—*Jean-Bte* b 8 juin 1685 ; 1° m 7 nov. 1807, à Elisabeth Dubois (Jean et Anne Mailloux), à Québec. *Note* : Jean Dubois était fils de François et de Jeanne de Salignac, de St-Xiste de Turgon, évêché d'Angoulesme) ; 2° m 7 nov. 1741, à M.-Angélique Hamel, à Deschambault.—*Marie*, b 21 sept. 1680, à Champlain ; m 27 nov. 1696, à Jean-Bte Paplau (Jacques et Renée Michaud, des Torches, en Périgny, évêché de Saintes). — *Nicolas*, b 30 juin 1688 ; s 6 juin 1734, à Ste-Anne-de-la-Pérade. — *M.-Madeleine*, b 17 déc. 1690 ; m 13 nov. 1712, à Mathurin Lévêque (Pierre et Marie Croizette).—*Augustin*, b 19 janv. 1693.—*M.-Anne*, b 22 mars 1695 ; m 14 nov. 1712, à Edmond Lévêque (Pierre et Marie Croizette).—*François*, b 15 juin 1697 ; s 29 nov. 1716.—*Alexis*, b 6 mai 1699 ; m 1 mai 1724, à M.-Joseph Massicot (Jacques et Catherine Baril).—*M.-Catherine*, b 22 av. 1701 ; m 22 nov. 1728, à Nicolas L'Ecuier (Antoine et Anne Rabaday) ; s 9 mai 1741.—*Joseph*, b 2 av. 1703.

---

(1) La famille Morand-Douville est l'une des plus anciennes et des plus nombreuses de tout le comté de Champlain. Dans la paroisse de Sainte-Anne les Morand-Douville sont un peu comme les Massicotte, à Sainte-Genève-de-Batiscan, c'est-à-dire légion. Nous ne publions, dans le présent travail, que la branche directe de M. l'abbé J.-A.-Ir. Douville, supérieur du séminaire de Nicolet.

1724. (1 mai) BATISCAN.

## II. DOUVILLE, ALEXIS.

MASSICOT, M.-Josephte, b 1702. Issus : *M.-Catherine*, b 14 juin 1725. — *M.-Josephte*, b 24 juin 1726, à Ste-Anne-de-la-Pérade<sup>t</sup> ; m<sup>t</sup> 4 fév. 1744, à Pierre Gervais (Pierre et Elisabeth Vallée). — *M.-Elisabeth*, b 21 sept. 1727 ; m à Augustin Sansfaçon. — *M.-Anne*, b 17 août 1729 ; m<sup>t</sup> 13 fév. 1747, à Pierre Bourbeau (Pierre et Thérèse Carpentier). — *Alexis*, b<sup>t</sup> 8 et s 18 av. 1731. — *Alexis-Jos.*, b<sup>t</sup> 31 mai 1732 ; m<sup>t</sup> 17 fév. 1755, à M.-Josephte Vallée (Pierre-Chs et Agnès Campagna). — *Joseph*, b<sup>t</sup> 30 juin 1734 : 1<sup>o</sup> m<sup>t</sup> 7 janv. 1761, à Angélique Tessier (René et Madeleine Sauvageau) ; 2<sup>o</sup> m<sup>t</sup> 3 av. 1769, à M.-Josephte Guibaut-Grandbois (Frs-Jos. et Marg. Beau-doin). — *Frs-Xav.*, b<sup>t</sup> 12 mars 1736 ; m<sup>t</sup> 8 av. 1755, à M.-Josephte Gervais (Pierre et Elisabeth Vallée). — *Ls-Joachim*, b<sup>t</sup> 16 fév. 1738. — *M.-Susanne*, b<sup>t</sup> 9 juin 1740. — *Jean-Bte*, b<sup>t</sup> 25 juin 1743 ; s<sup>t</sup> 25 av. 1756. — *M.-Angélique*, b<sup>t</sup> 15 nov. 1745.

1755, (8 av.) SAINTE-ANNE.

## III. DOUVILLE, FRs-XAV. ALEXIS II.

GERVAIS, M.-Josephte, b 1733. Issus : *Frs-Marie*, b 1 mai 1757. — *Paul*, b 26 oct. 1758. — *M.-Josephte*, b 17 août et s 9 sept. 1760. — *Michel*, b 27 juillet 1762 ; m 2 août 1791, à Rosalie Gendron (Jos. et Rosalie Mirault). — *Antoine*, b 5 mars 1764. — *Alexis*, b 16 r<sup>t</sup> 1766. — *Pierre*, b 23 mai 1768. — *Angélique-Urs.*, b 15 mars 1770. — *Joseph*, b 25 mai 1772 ; s 1 av. 1775. — *Joachim*, b 12 janv. 1775.

1791, (2 août) SAINTE-ANNE.

## IV. DOUVILLE, MICHEL. F.-XAV. III.

GENDRON, Rosalie, b 1769. Issus: *Michel* b 6 mai 1792. — *Elisabeth*, b 26 juillet 1793; m 11 août 1818, à Joseph Lamerle († Jos. et Catherine Smith). — *Olivier-Epiphanie*, b 11 janv. 1794; m 22 janv. 1822, à Adelaïde Petit (Amable et M.-Anne Marchand). — *Alexis*, b 21 juillet 1796. — *M.-Agathe*, b 1 av. 1798; m 11 août 1818, à Antoine Morand († Thomas Harrence et Géonce). — *M.-Marguerite*, b 3 août 1899; m 28 fév. 1832, à Damase Riv.-Lanouette (Pierre et Marie Gariépy). — *Madeline*, b 14 mars 1801; s 15 mars 1831. — *Henriette*, b 6 mai 1803; m 27 oct. 1829, à Louis Gendron (Louis et M.-Joseph Germais). — *M.-Josephite*, b 19 fév. 1805 (1); m 2 fév. 1836, à Alexandre Dusablon (Jos. et Elisabeth Grimard). — *Joachim*, b 2 av. 1807; 1<sup>o</sup> m 1 fév. 1831, à Eléonore Rousseau (Alexandre et Elisabeth Charest); 2<sup>o</sup> m 28 juillet 1835, à Adélaïde Dusablon (Jos. et Elizabeth Grimard). — *Elie-David*, b 7 sept. 1809; s célibataire; réside en Californie. — *Pierre*, m 11 sept 1837, à M.-Anne Charest (Antoine et M.-Anne Marchand).

1837, (11 sept.) SAINTE-ANNE.

## V. DOUVILLE, PIÈRRE. MICHEL IV.

CHAREST. M.-Anne, b 1804; s 4 oct. 1858.

---

(1) C'est ici la mère de feu M. Prosper Dusablon, pendant de longues années conducteur de trains sur le chemin de fer du Pacifique, de Québec à Montréal, et, la grand'mère de M. l'abbé A.-L. Dusablon, du séminaire des Trois-Rivières.

Issus : *Joseph-Antoine-Irénée*, b 21 déc. 1838 (parrain, Antoine Harrence ; marraine, M.-Anne Marchand) ; ordonné prêtre le 21 sept. 1862 en même temps que M. le grand-vicaire L.-S. Rheault, du diocèse de Trois-Rivières, MM. les abbés Alexis Desaulniers, curé de Stanfold, et Patrick Quinn, curé de Richmond, par feu Mgr Thomas Cooke ; longtemps professeur des sciences au séminaire de Nicolet ; en 1882, préfet des études ; l'est encore en 1902, en même temps que supérieur pour la troisième fois ; en 1901, a été nommé chanoine honoraire de la cathédrale de Montréal, par Sa Grandeur Mgr Bruchési, et docteur en théologie, en 1902, par l'Université Laval.—*Frs.-Xav. Cléophas*, b 2 déc. 1839 ; s 6 mars 1840.—*Pierre-Octave*, b 11 juin 1841 ; s 24 juillet 1844.—*Edouard*, b 9 nov. 1842 ; m 30 juillet 1866, à Adéline Rouleau (Pierre-Léon et Rose Blais), de St-Paul-de-Chester.—*Anonyme*, b et s 9 janv. 1844.—*M.-Elisabeth*, b 6 janv. 1846 ; m 12 juin 1871, à Célestin Lefebvre († Abraham et Sophie Gagnon). — *M.-Anne-Catherine*, b 25 nov. 1847 ; m 16 juillet 1867, à Joseph Tessier (Alexis Pascal et Théotime Riv.-Lanouette).—*M.-Elmire*, b 21 fév. 1849 ; 1<sup>o</sup> m 16 juillet 1867, à Joseph Tessier (Paul et Joseph Riv.-Lanouette) ; 2<sup>o</sup> m 2 août 1870, à Ovide Norbert (Hubert et Esther Hamelin), de Ste-Geneviève-de-Batiscan.

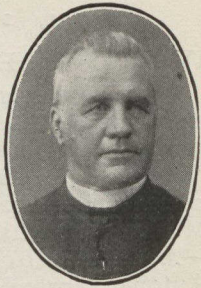

Rév. M. Douville

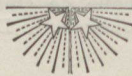



# CHAREST

1669, (3 fév.) QUÉBEC.

I. CHAREST, JEAN, b 1636, fils de Jean et de Renée Merle, de Ste-Radegonde, diocèse de Poitiers ; s 3 av. 1706, au Château-Richer<sup>1</sup>.

1° GUILLOT, Elisabeth, b 5 juin 1656, fille de Godfroy dit Lavalet et de Marie d'Abancour (veuve de Jean Jolliet (1)). Issus : *Joseph*, b 26 janv. 1672, à Ste-Famille<sup>2</sup>. — *Ursule*, b 1673 — *Jean*, b<sup>2</sup> 28 janvier 1674 ; m<sup>1</sup> 20 fév. 1696, à Catherine Jobidon ; s 2 fév. 1743, à Ste-Anne-de-la-Pérade. — *Pierre*, b<sup>2</sup> 1 déc 1675 ; s<sup>2</sup> 21 mars 1676.

2° BOURDON, Marie (veuve de Toussaint Toupin), m<sup>1</sup> 11 nov. 1680 ; s avant 1706.

1696, (20 fév.) CHATEAU-RICHER.

II. CHAREST, JEAN.

JEAN I.

·BIDON, Catherine, b 1676. Issus : *Joseph*, b 20 sept. 1698, à Ste-Famille<sup>1</sup>, I.-O. ; m 10 av. 1725, à Madeleine Chêne, à Ste-Anne de-la-Pérade<sup>2</sup>. — *Catherine*, b<sup>1</sup> 3 déc. 1700 ; 1° m<sup>2</sup> 16 mai 1742, à Julien Cadet ; 2° m<sup>2</sup> 27 sept. 1745, à Martin Lefebvre ; s<sup>2</sup> 8 nov. 1770. — *François*, m 29 oct. 1738, à M.-Josephite Mercure, au Cap-Santé. — *Jean-Bte*, b 26 oct. 1702 ; s 28 mars 1703. — *M.-Madeleine*, b 3 mars 1704 ; m<sup>2</sup> 25 mai 1723, à Joseph Guibault-Grandbois. — *Louis*, b<sup>2</sup> 1 janvier 1709 ; m

---

(1) Jean Charest, époux d'Elisabeth Guillot, était le beau-frère de Louis Jolliet, le découvreur du Mississipi, Marie D'Abancour, s'était mariée en premières nocces à Jean Jolliet, père du célèbre Louis Jolliet. En secondes nocces Marie D'Abancour, épousa Jean Charest, puis en troisièmes nocces, Martin Prévost, à Québec.

Godfroy Guillot était le fils de Jean et de Jeanne Cantin, de Ruffot, évêché de St-André, en Angoumois.

14 av. 1738, à M.-Josephite Gariépy, à Lachenaye.—*Pierre*, b 8 fév. 1711, aux Grondines<sup>3</sup> ; s<sup>2</sup> 17 oct. 1741.—*Jean-Bte*, b<sup>2</sup> 13 mai 1713.—*Antoine*, b<sup>3</sup> 9 mars 1716 ; m<sup>2</sup> 12 juin 1741, à M.-Anne Lapierre (Pierre et M.-Anne Picard).—*Joachim*, b<sup>2</sup> 3 sept. 1718 ; s<sup>2</sup> 10 déc. 1733.

1738, (29 oct.) SAINTE-ANNE.

III. CHAREST, FRANÇOIS.                      JEAN II.

MERCURE, M.-Josephite Issus : *M.-Josephite*, b 16 août 1739 ; m 21 fév. 1757, à François Baribeau.—*M.-Madeleine*, b 21 août 1740 ; m 15 janv. 1759, à Pierre Baribeau.—*M.-Geneviève*, b 23 oct. 1741 ; m 7 janv. 1761, à Jean Perrin.—*M.-Anne*, b 9 déc 1743 ; m 23 sept. 1764, à Jean Richard (Pierre et Madeleine Jouard).—*François*, b 30 janv. 1746.—*Antoine*, b 8 mai 1747 ; m 24 fév. 1772, à Geneviève Laquerre (Joseph et Geneviève Baril-Duchesny) ; s 25 mai 18 o.—*Thérèse*, b 26 oct. 1749 ; m 21 janv. 1771, à Jos.-Bénoni Clermont.—*Pierre*, b 12 nov. 1751.—*Louis*, b 5 janv. 1754.—*Jean-Bte*, b 14 fév. 1756.—*Joseph*, b 6 oct. 1758.—*M.-Louise*, b 5 et s 22 fév. 1760.

1772, (24 fév.) SAINTE-ANNE.

IV. CHAREST, ANTOINE.                      FRANÇOIS III.

LAQUERRE, Geneviève, b 30 mars 1744 ; s 5 av. 1815. Issus : *M.-Geneviève*, b 26 janv. 1773 ; m 11 juillet 1797, à Ferdinand Hamelin (veuf de Marguerite Sauvageau, de l'Assomption).—*M.-Josephite*, b 17 janv. 1775 ; m 18 fév. 1794, à Dieudonné Hamelin († Augustin et M.-Reine Roy) ; s 24 déc. 1796.—*Elisabeth*, b 1777 ; m 3 fév. 1795, à Alexandre Rousseau (Henry et † Geneviève Lefrançois).—*Antoine*, b 2 mars 1780 ;

m 24 janv. 1804, à M.-Anne Marchand (Louis et Thérèse Gouin (1)).—*Marguerite*, b 13 mars 1782.

1804, (24 janv.) SAINTE-ANNE.

V. CHAREST, ANTOINE. ANTOINE IV.

MARCHAND, M.-Anne (2). ISSUS : *M.-Anne*, b 17 déc. 1804 (3); m 11 sept. 1837, à Pierre Douville (Michel et Rosalie Gendron).—*Sophie*, b 4 mai 1807; m 15 juillet 1834, à Joseph Beaufort-Brunel (Joseph et Ursule Rivard-Lanouette); s 1 janv. 1889 (4).—*Iraçois*, b 25 oct. 1808; m 31 janv. 1832, à Henriette Gariépy (Louis et M.-Archange Naud); s 10 déc. 1871.—*Ephrem*, b 29 nov. 1810 (5); m 2 fév. 1836, à Rose-de-Lima Montreuil (Olivier et M.-Anne Bigué).—*Zéphirin*, b 21 fév. 1813; ordonné le 11 déc. 1836, à Québec; vicaire à St-Roch de Québec; en 1839, curé de St-Roch de Québec, où il décède, le 7 déc. 1876 (6).—*Antoine*, b 1 av. 1815; m 2 fév.

(1) Thérèse Gouin était la tante de M.-Anne Marchand (épouse d'Antoine Charest), et de feu l'hon. J.-J. Ross, ancien président du Sénat, décédé en 1901.

(2) M.-Anne Marchand était la sœur de M.-Prosper Marchand, mère de feu l'abbé F.-X. Côté, ce dernier pendant longtemps procureur du séminaire de Nicolet.

(3) C'est ici la mère de M. l'abbé J.-A. Ir. Douville, supérieur actuel du séminaire de Nicolet.

(4) Madame Joseph Brunel était la mère des prêtres suivants : *Gédéon*, b 25 nov. 1843; curé de St-Luc, Champlain; s 24 sept. 1873, à Trois-Rivières; *Edouard*, b 29 fév. 1848; ancien zouave pontifical; curé actuel de St-Célestin, Nicolet; *Georges*, curé actuel de Ste-Sophie-de-Levard, Nicolet.

(5) C'est ici le père d'Aurée Charest (mariée à Adolphe Grandbois) mère de M. l'abbé Jos.-Emery Grandbois, professeur à l'Université-Laval, Québec.

(6) M. Charest, dit Mgr Tanguay, a puissamment contribué à la construction des églises de St-Roch, St-Sauveur et de la Congrégation, Québec. Il a aussi bâti le vaste établissement des sœurs de la Congrégation, de St-Roch, à Québec.

1836, à M.-Anne Richer-Lafèche (Louis et M.-Anne Joubin-Boisvert); vit encore, en 1902 (1). — *Marie-des-Neiges*, b 30 av. 1817 (2); m 13 juillet 1842, à François-Augustin Lafèche (Ls et M.-Anne Joubin-Boisvert). — *Tiburce*, b 17 av. 1820; 1° m 26 oct. 1846, à Rosalie Paquet (Jean-Bte et Rose Cloutier), à Québec<sup>1</sup>; 2° m<sup>1</sup> 22 nov. 1858, à Esther Dérousselle; médecin; s<sup>1</sup> 25 mars 1872.

1832, (31 janv.) SAINTE-ANNE.

VI. CHAREST, FRANÇOIS. ANTOINE V.

GARIÉPY, Henriette, s 19 mars 1859. Issus: *Télesphore*, b 25 oct. 1832; m 24 av. 1858, à Luce Lebœuf (Pierre et Martine Gariépy); s juillet 1886, à Port Wine, Californie, E.-Ü. — *Hortense*, b 16 oct. 1833; m 8 janv. 1867, à Achille Bochet (Amable et Henriette de Villers). — *Zéphirin*, b 11 déc. 1834; célibataire. — *Denis*, b 19 mars 1836; m 2 août 1870, à Aurée Tessier (Elie et M.-des-Neiges Gervais). — *Ephrem*, b 30 juin 1837; s 14 juillet 1890, à Middleton, Conn., E.-U. — *M.-des-Neiges*, b 5 juillet 1838; s 17 sept. 1885. — *Cléopâtre*, b 27 sept. 1839; s 6 juin 1895. — *Ls-Gonzague*, b 10 déc. 1840; s 16 fév. 1869. — *Henricette*, b 15 août 1842; sœur St-Polycarpe de la Cong. Notre-Dame, Montréal<sup>1</sup>; s<sup>1</sup> 14 nov.

(1) M. Antoine Charest, par sa femme M.-Anne Richer-Lafèche, était le beau-frère de feu Mgr L.-F. Lafèche, évêque des Trois-Rivières.

(2) M.-des-Neiges Charest, par son mari Frs-Augustin Richer-Lafèche, était la belle-sœur de Mgr L.-F. Lafèche, et la mère des prêtres suivants: *Frs-Télesphore*, b 18 sept. 1851, (parrain: Uldéric Riv.-Lanouette; marraine, Octavie Cadotte); chanoine et curé actuel de Ste-Anne-de-la-Pérade; *Antoine-Eduard*, b 4 août 1855, (parrain: Théophile Lafèche; marraine, M.-Anne Brière); curé actuel de Saint-Paulin, Trois-Rivières.



REV. FRANÇOIS-VENANT

1871. — *François-Venant*, b 28 av. 1844; ordonné le 4 nov. 1866, à Trois-Rivières; vic. à St-Norbert; en 1868, à Nicolet; en 1869, curé de la nouvelle paroisse de Saint-Camille; en 1881, de St-Philémon de Stoke; en 1884, assistant à Wotton; en 1888, assistant à St-Janvier de Weedon; actuellement missionnaire agricole du diocèse de Sherbrooke. — *Les-Prosper*, b 6 mars 1850; s 5 août 1854.

1846, (26 oct.) BEAUPORT.

VI. CHAREST, TIBURCE. ANTOINE V.

1° PAQUET, Rosalie, b 25 janv. 1826; s 6 mai 1857. Issus: *Eléonore*, b 27 août 1847, au Château-Richer<sup>1</sup>; Sr St-Jean, de la Congrégation Notre-Dame, Montréal. — *Philippe*, b<sup>1</sup> 16 nov. 1848; m 10 août 1874, à Belzémire Ferland, à Beauport; médecin; s 1 mai 1882. — *Elzéar*, b<sup>1</sup> 4 juin 1850; m 3 juillet 1876, à Elmière Bazin († P.-J. et Malvina Châteauvert (1)). — *Zéphirin*, b<sup>1</sup> 17 sept. 1853; élève de rhétorique au séminaire Québec; s 1 déc. 1870. — *Joséphine*, b<sup>1</sup> 17 sept. 1853; s 10 mars 1863. — *Jules*, b sept. 1855; s 16 av. 1858. — *Ludger*, b av. 1857; s 6 av. 1858.

2° DÉROUSSELLE, Esther, m 22 nov. 1858, à Québec.

En rapport avec la parenté de la famille Charest avec le célèbre Louis Jolliet, voici quelques

(1) M. Elzéar Charest est ingénieur-en-chef du département des travaux publics de la province de Québec.

notes généalogiques sur la famille de ce dernier :

1639, (9 oct.) QUÉBEC.

I. JOLLIET, JEAN, b 1574, charron de la Compagnie ; s 24 av. 1651.

D'ABANCOUR dit LA Caille (1), Marie fille d'Antoine et de Simoné d'Orgeville, de St-Vaast, évêché de Soissons. Issus : *Louis*, b 21 sept. 1645 ; m 7 oct. 1675, à Claire-Françoise Bissot (François, bourgeois, b 1613 — fils de Jean et de Marie Assour, de N.-Dame-des-Près, évêché de Lisieux-en Normandie — et Marie Couillard, cette dernière remariée, en sept. 1672, à Jacques de la Lande) ; s vers 1701, probablement dans l'Ile d'Anticosti, d'après M. Ernest Gagnon. — *Adrien*, m 22 janv. 1664, à Jeanne Dodier, à Trois-Rivières.

1675, (7 oct.) QUÉBEC.

II. JOLLIET, LOUIS, (2).

BISSOT, Claire-Françoise, b 13 av. 1656 ; s 2 mars 1710. Issu : *Charles*, b 12 juin 1678 ; m 7 nov. 1714, à Jeanne Lemelin (Ls et M.-Anne Delaunay), à St-Laurent, I.-O. ; s 24 oct. 1746, à l'Hôtel-Dieu, Q. *Note* : de ce dernier mariage est issue : *Charlotte*, m à Jos.-Vital Caron.

(1) Marie d'Abancour, veuve de Jean Jolliet, se maria le 19 oct. 1651, à Québec, à Godfroy Guillot, père d'Elisabeth qui épousa Jean Charest, ancêtre maternel de M. l'abbé J.-A.-I. Douville, supérieur actuel du séminaire de Nicolet.

(2) C'est ici le découvreur du Mississipi. Voir la note, au commencement de la généalogie de la famille Caron, dans le présent volume. Parmi les descendants de Louis Jolliet, dit Mgr Tanguay, à la 5e génération l'on trouve l'hon Barthélemi Joliet, fondateur de la ville de Joliette, où il est décédé, en juin 1850.

Les familles Taché, Taschereau, D'Eschambault et Rigaud de Vaudreuil, dit encore Mgr Tanguay, le comptent pour un de leurs ancêtres.

# BUISSON

1635, QUÉBEC.

I. BUISSON DE ST-COSME, GERVAIS, b 1601, de St Cosme-de-Vair, Maine, France ; venu au Canada avec sa famille, vers 1654 ; s 1 août 1674.

LEREAU, Marie, b 1623 ; s 14 sept. 1687. Issus : *Mathurine*, b 1636 ; 1<sup>o</sup> m 1658, à Nicolas Dupré ; 2<sup>o</sup> m 12 sept. 1663, à Simon Rocheron (Julien et Martine Lemaire, de St-Cosme-de-Vair, évêché du Mans), au Château-Richer ; s 29 sept. 1691. — *Gervais*, b 1637 ; m 25 sept. 1664, à M.-Madeleine Boutet (Simon et Anne de Vilers, de St-Jacques-du-haut-Pas, ville de Paris ; s 7 mars 1707. — *Antoine*, b 1646 ; m 1671, à Ursule Trud (Mathurin et Marguerite Gareman). — *Simonne*, b 30 déc. 1654 ; m 30 juillet 1668, à Nicolas Gauvreau (Pierre et Gabrielle Raimbaut, de Dompiere, évêché de Luçon) ; s 13 mars 1722. — *Marie*, b 25 oct. 1657 ; m à Méline Bonnet. — *Jean-François*, b 26 nov. 1660 ; prêtre le 30 nov. 1683 ; desservant de St-François-de-Sales I.-J., de 1704 à 1710 ; mourut à Québec, le 15 mars 1712, et fut inhumé dans la cathédrale, dont il était un des chanoines.

1671, SILLERY.

II. BUISSON, ANTOINE.

GERVAIS I.

TRUD, Ursule, b 22 av. 1658. Issus : *Jos.-André*, b 10 mai 1672, à Sillery. — *M.-Anne*, b 25 mai 1673. — *Jean-Bte*, b 1<sup>er</sup> 8 juillet 1675 ; m 1699, à Louise-Frse Beaudet (Jean et Marie Grondin). — *Jeanne*, b 9 fév. 1677 ; s 6 juillet 1693 (1). — *Marguerite*, b 3 déc. 1678 ; m 10 av. 1698, à

(1) Jeanne Buisson, dit Mgr Tanguay, s'est noyée avec Catherine Dumets et Madeleine Moisan, toutes jeunes filles de 16 ans.

Jean Ginchereau (Louis et Marie Magnié); s 16 déc. 1702, à St-François, I.-O.—*Anne-Ursule*, b 7 nov. 1681.—*M.-Louise*, b 12 nov. 1689.—*Frs-Joseph*, b 3 août 1692.—*Antoine*, b 24 mars 1696, à la Pointe-aux-Trembles, Q.—*Jeanne-Ursule*, b<sup>2</sup> 4 mars 1697 : m 6 oct. 1716, à Julien Boissy (Julien et Frse Grossejambe).—*Pierre-Noël*, b<sup>2</sup> 24 oct. 1700.

1699, SAINT-NICOLAS.

III. BUISSON, JEAN-BTE. ANTOINE II.

BEAUDET, Lse-Françoise, b 1679 ; s 17 janv. 1712. Issus : *M.-Françoise*, b... ; s 27 fév. 1703, à St-Antoine-Tilly<sup>2</sup>. — *M.-Françoise*, m<sup>2</sup> 20 oct. 1728, à Jos.-Simon Houde (Simon et Marie Fréchet). — *Angélique*, b 25 juin 1702, à la Pointe-aux-Trembles, Q. ; m 22 nov. 1728, à Jean Bourassa (Jean et Frse Méthot). — *Joseph*, b 6 juin 1704 ; m 9 sept. 1731, à M.-Françoise Méthot (René et Frse Lambert). — *Jean-Bte*, b 20 juin 1706 ; m 7 janv. 1734, à Agathe Pinard-Lauzière (Louis et Madeleine Reou), à St-François-du-Lac — *M.-Françoise*, b 30 nov. 1708. — *Geneviève*, b 3 janv. 1711 ; s 22 janv. 1712.

1731, (9 sept.) SAINT-NICOLAS.

IV. BUISSON, JOSEPH. JEAN-BTE III.

MÉTHOT, M.-Françoise, b 1707. Issus : *Joseph*, b 28 juillet 1733 ; m 24 janv. 1757, à M.-Louise Riel, à St-Constant<sup>1</sup>. — *Jean-Frs*, b 3 av. 1735 ; m 1763, à Michelle Dupuis. — *Michel*, b 4 mai 1737 ; m 19 janv. 1756, à M.-Charlotte Gély, à Lévis. — *Ls-Joseph*, b 21 août 1738 ; m 1761, à Marguerite Roy. — *André-Marie*, b 6 déc. 1741, à Laprairie<sup>2</sup>. — *Jacques-Alexis*, b<sup>2</sup> 9 oct. 1743 ; m<sup>1</sup> 18 janv. 1768, à Angélique DeRainville (Pierre-Jos. et Angélique Bétournay).



1734, (7 janv.) TROIS-RIVIÈRES.

IV. BUISSON, JEAN-BTE.      JEAN-BTE III.  
 PINARD, Agathe, b 1713. Issus : *Jean-Bte*, b 6 juillet 1735 ; m 29 oct. 1759, à Louise Panne-ton (Théodore et Louise Gouin). — *Anonyme*, b et s 8 mars 1737. — *Antoine*, b 8 août 1739 ; m 10 août 1762, à M.-Charlotte Delorme-Deslauriers (Jean-Bte et Charlotte Sauvage) ; s 16 mai 1811. — *Jos.-Bonaventure*, b 10 av. 1741 ; m 16 août 1763, à Marguerite Pepin (Chs et M.-Louise Merce-reau). — *M.-Anne*, b 25 av. 1743 ; m 2 juin 1760, à Pierre Hardy (Jean-Bte et Madeleine Bossu-Lyonnais). — *Louis*, b 24 oct. 1745. — *Chs-François*, b 5 nov. 1747 ; s 4 mai 1748. — *M.-Madeleine*, b 6 mai 1749 ; m 9 oct. 1771, à Pierre - Jean-Bte Panne-ton (Jean-Bte et Elisabeth Boheur). — *Agathe*, m 24 av. 1775, à Jean-Bte Corbin (André et Véronique Baby).

1768, (18 janv.) SAINT-CONSTANT.

V. BUISSON, JACQUES-ALEXIS.      JOSEPH IV.  
 DÉRAINVILLE, Angélique. Issu : *VI. Alexis*, m 22 oct. 1792, à Charlotte Denaut (Jos. et M.-Joseph Roussel (1)).

(1) C'est ici la famille Buisson, branche des comtés de Laprairie et de Napierville. Dans cette partie de la Province les descendants de Gervais Buisson portent le nom de *Bisson*, et n'ajoutent plus de *St-Cosme* à leur nom, comme cela se pratique encore chez certains membres de la même famille, dans le district de Trois-Rivières. Voici la descendance d'Alexis Bisson et de Charlotte Denaut : *VII. Bisson*, Pierre-Alexis, b 11 juillet 1800 ; m 23 nov. 1818, à M.-Esther Loughtin, b 30 janv. 1802 (capitaine Jos.-Marie et Susanne Pobert de la Pommeraie) ; père de *VIII. Bisson*, Elie-Hercule, b 8 juillet 1833, à St-Rémi-de - Napierville ; m 25 juin 1861, à M.-Virginie Rapin, (Charles et Rose Léger), b 22 fév. 1840, à St-Timothée. *Note* : M. E.-H. Bisson a été reçu notaire, le 2 nov. 1860 ; a été élu député de Beauharnois à la Législature de

1759, (29 oct.) TROIS-RIVIÈRES.

V. BUISSON, JEAN-BTE. JEAN-BTE IV.

PANNETON, Louise, b 1736. Issus : *Louis*, b 30 sept. 1760. — *Joseph-Modeste*, b 19 mars 1762. — *Antoine*, b 1763 ; m 8 sept. 1800, à Marguerite Frappier-Bonnetterre (Joseph et Charlotte Carpin (1)). — *Théodore*, b 1764 ; m vers 1793, à Josephite Aubry-Francoeur. — *Marguerite*, b 5 août 1767 ; s 19 mars 1842. — *M.-Angèle*, b 12 sept. 1772 ; m 27 juillet 1801, à Louis Fafard-Lorgval († Michel et Josephite Gobeau). — *M.-Anne*, b 14 mars 1776 ; m 22 juillet 1799, à Michel Lefebvre-Denoncourt (Ignace et Marie Girard, de la Pointe-du-Lac).

1762, (10 août) TROIS-RIVIÈRES.

V. BUISSON, ANTOINE. JEAN-BTE IV.

1° DELORME, Charlotte, b 1740. Issus : *Charles-Antoine*, b 20 juin 1763 ; 1° m 23 nov. 1795, à Catherine Fafard-Longval (Michel et Josephite Gobeau) ; 2° m 24 fév. 1800, à Louise Dugué-Duplessis (Jean-Bte et Marie L. Lottinville). — *Joseph*, b 18 fév. 1772 ; 1° m 1 mars 1802, à Madeleine Dugué-Duplessis (J.-B. et Marie L. Lottinville) ; 2° m 2 fév. 1807, à Marie Lemaître-Lottinville (Joseph et M.-Madeleine Proulx). — *Catherine*, b 16 déc. 1796.

---

Québec, en 1873, 1875, défait en 1878, réélu en 1886, 1890, 1892 et 1897. Le 8 juillet 1898, M. Bisson a été nommé protonotaire, greffier de la Couronne et de la Paix, pour le district de Beauharnois, position qu'il occupe encore, en 1902.

(1) Pélagie Frappier-Bonnetterre, sœur de Marguerite, épousa, le 7 janv. 1823, Gabriel Proulx (François et Josephite Lefebvre-Descoteau).

1800, (8 sept.) BÉCAN COURT.

VI. BUISSON, ANTOINE. JEAN-BTE V.

FRAPPIER-BONNETERRE, Marguerite. Issus : *Antoine*, b 21 juin 1801 ; m à Christine... ; résidait à Gentilly.—*Joseph*, b 7 mai 1803.—*M.-Reine*, b 1806 ; m 15 nov. 1831, à François Moreau (Alexis et Thérèse Provencher), à Yamachiche. *Angèle*, m à John L.-Lottinville, du Cap-de-la-Madeleine.—*Etienne-Narcisse*, b 4 nov. 1811.—*Marguerite*, m vers 1829, à Urbain Duplessis (Isidore et Emilie Rouette-Vivelamour).—*Louis*, b 15 fév. 1815 ; 1° m 25 juillet 1843, à Appoline David-Lacource (Ambroise et Marguerite Bourbeau-Carignan) ; 2° m 21 oct. 1873, à Adèle Sirène (veuve de Pierre Moreau).—*Edouard*, réside au Cap-de-la-Madeleine.—*Appoline*, célibataire ; réside à la Pointe-du-Lac.

Vers 1793, TROIS-RIVIÈRES.

VI. BUISSON, JOS-THÉODORE(1). JEAN-BTE V.

AUBRY, Josephte. Issus : *Théodore*, b 24 fév. 1794 (parrain, Antoine Buisson, cousin ; marraine, Angèle Buisson, tante).—*Louis-Edouard*, b 10 août 1795 ; 1° m 11 janv. 1820, à Marie Fleury (François et M.-Anne Lemire), à Maskinongé<sup>1</sup> ; 2° m à Josephte Vincent (veuve de Jean-Bte Melançon), à St-Guillaume d'Upton<sup>2</sup> ; s<sup>2</sup> 9 janv. 1866.—*Alexandre*, b 1796 ; m<sup>1</sup> 17 oct. 1825, à Euphrosine Fleury (Frs et M.-Anne Lemire) ; s<sup>2</sup> 26 janv. 1882 (2).—*Esther*, m<sup>1</sup> 18 fév. 1822, à Jean-Bte Beaudoin (Joseph et M.-Louise Rivard).—*Charles*, b 21 juin 1800 ; s 3 nov. 1801.—*André*, b 13 oct. 1802 ; m 26 sept. 1836, à Louise-Edda

(1) Etait communément appelé *Joson*.

(2) Les membres de la famille Buisson, de Saint-Guillaume, écrivent *Bisson*, comme ceux du comté de La Prairie.

Gaillardet (Gabriel et Appoline Vigneau), à St-Grégoire de Nicolet.—*Pierre*, m<sup>r</sup> 21 nov. 1826, à Julie Voligny (Alexis et Josephte Gauthier).

1795, (23 nov.) TROIS-RIVIÈRES.

VI. BUISSON, ANTOINE. ANTOINE V.  
 1° LONGVAL, Catherine. Issue : *Catherine*, m 13 janv. 1818, à Antoine Garceau (François et Josephte Martin). 2° DUGUÉ-DUPLESSIS, Louise, m 24 fév. 1800. Issus : *Antoine*, b 1800 ; m 1 mai 1832, à Emilie Blondin (Jean et Josephte Doucet) ; s 24 mars 1869, à St-Grégoire de Nicolet.—*Louise*, b 2 déc. 1802 ; 1° m 8 janvier 1821, à Joseph Rivard-Dufresne (Joseph et †Josephte Pothier) ; 2° m à Antoine Saint-Pierre.—*Emilie*, b 1 mars 1803 ; m 7 janv. 1823, à Thomas Bellemare (Pierre et Pélagie Carbonneau, d'Yamachiche<sup>1</sup>) ; s<sup>t</sup> 26 janv. 1884.—*Henriette*, b 1805 ; s 1820.—*Joseph - Téléphore*, b 12 fév. 1807 ; m 23 fév. 1835, à Esther - Elisabeth Picher (John et Elisabeth Normand).—*François-Joseph*, b 19 mars 1809 ; est parti pour Ontario et n'a pas, depuis, donné de ses nouvelles à ses parents.—*Charlotte*, b 9 mai 1811 ; s 15 fév. 1812.—*Hermine*, b 1813 ; m 21 oct. 1834, à Gaudemire Gauthier (Jean-Bte et Josephte St-Pierre) ; s<sup>t</sup> ...—*M - Lucie-Aurélie*, b 2 fév. 1814 ; m 30 oct. 1836, à Louis Lacerte (Michel et M.-Josephte Lacerte, d'Yamachiche) ; vit encore, en 1902, avec son fils, Maxime Lacerte, au village d'Yamachiche.—*Charles*, b 6 fév. 1817 ; m 31 janv. 1842, à Sophie Beaudry (†Olivier et Ursule Gauthier, cette dernière remariée, en 1812, à Théodore Panneton (1)).—*Rose-de-Lima*, b 1819 ; s 1827.

(1) Du mariage de Théodore Panneton avec Ursule Gauthier, naquit *Année*, mariée à M. Charles Rousseau, marchand de Trois-Rivieres.

1802, (1 mars) TROIS-RIVRIÈRES.

VI. BUISSON, JOSEPH(1). ANTOINE V.

1° DUGUÉ-DUPLESSIS, Madeleine. Issues : *M.-Lucille*, b 27 août et s 12 oct. 1808. — *Lucie*, b janv. et s 22 mai 1811.

2° LOTTINVILLE, Marie, m 2 fév. 1807. Issues : *Joseph*, b 1816 ; s 17 nov. 1816. — *François*, b 26 sept. 1817.

1843, (23 juillet) BÉCANCOURT.

VII. BUISSON, LOUIS. ANTOINE VI.

1° DAVID-LACOURCE, Appoline. Issues : *Antoine-Louis-Adélard*, b 7 fév.

1844 (parrain, Ambroise-David Lacource ; marraine, Marguerite Bourbeau-Carignan) ; ordonné à Nicolet, le 3 nov. 1867 ; vicaire à Bécancourt ; en 1869, curé de Ste-Hélène-de-Chester ; en 1878, curé de St-Norbert d'Arthabaska, où il est encore, en 1902. — *Césarie*,

b 14 août 1845 ; m 7 oct. 1873, à Nérée LeBlanc (Moïse et Cécile Tourigny). — *Mélanie*,

b 24 av. 1846. — *Jos.-Alfred*, b 23 mars 1849 ;

1° m 20 av. 1880, à Stéphanie Champoux (Pierre et Esther Lemarier) ; 2° m 30 janv. 1883, à Fridéline Beauchesne (Georges et Anne Rheault).

— *Georgine*, b 17 juin 1850, à St-Louis-de-Bland-



RÉV. L. ADÉLARD

(1) M. Joseph Buisson fut le parrain de M. Octave L.-Lottinville (père de M. Sévère L. de Lottinville, protonotaire conjoint de la Cour Supérieure, à Trois-Rivières), et qui hérita de sa propriété, voisine de celle de feu François Rivard-Dufresne, père d'Ephrem, à la banlieue de Trois-Rivières.

ford (1); m vers 1870, à Israël Bibaud; réside à St-Rémi-de-Tingwick. — *Honoré*, b 2 av. 1852; m à Kate...; réside en Californie. — *Appoline*, b 23 janv. 1857; s 1859. — *Arsène*, b 11 juillet 1854; m 28 mai 1901, à Adéline Trahan (Thomas et Caroline Héroux).

2° SIRÈNE, Adèle, m 21 oct. 1873 (2).

1820, (11 janv.) SAINT-GUILLAUME.

VII. BISSON, LS-ÉDOUARD. THÉODORE VI.

FLEURY, Marie. Issus: *Julie*, b déc. 1837, à St-Denis; m 4 juillet 1853, à Paul Maher (Chs. et Josephte Rocheleau). — *Louis-Edouard*, b 7 mai 1839; m 4 nov. 1857, à Marguerite Madore, à St-Aimé.

1832, (1 mai) SAINT-GRÉGOIRE.

VII. BUISSON, ANTOINE. ANTOINE VI.

BLONDIN, Emilie, b 1806; s 3 juin 1871. Issus: *Antoine*, b 6 avril 1833, à Trois-Rivières; s jeune. — *M.-Arlène*, b<sup>t</sup> 25 août 1834; m 14 janv. 1856, à Calixte Bergeron (J.-Bte et M.-Anne-des-Neiges Rho). — *Louise - Eloïse - Philomène*, b<sup>t</sup> 29 fév. 1836; 1° m 4 fév. 1856, à Emilien Brossard († Abraham et Josephte Guérin, de Durham); 2° m 7 oct. 1874, à Moïse Bergeron (veuf de Céline Desilets). — *M. - Edwidge*, b<sup>t</sup> 4 sept. 1837; sr St-Joseph, des Sœurs de l'Assomption, de Nicolet. Note: Sr St-Joseph a été l'une des quatre fondatrices de sa communauté; s 11 nov. 1902, à Nicolet (3). — *Olivine*,

(1) M.-Georgine Buisson fut baptisée par feu Mgr Antoine Racine, alors curé de Stanfold, et depuis, évêque du diocèse de Sherbrooke.

(2) M. Pierre Moreau était l'oncle de Mgr Moreau, en son vivant, évêque de St-Hyacinthe.

(3) La *Presse*, du 10 nov. 1902, contenait la note biographique suivante de la vénérable Mère Saint-Joseph :

b 1840 ; m 14 fév. 1860, à Octave Désilets (François et Marguerite Hébert). — *Lucie-Virginie*, b 9 déc. 1841 ; s jeune. — *Wolf.-Louis-Napoléon*, b 28 fév. 1843 ; s jeune. — *Julie-Virginie*, b 11 janv. 1845 ; m 16 janv. 1866, à Emmanuel Janelle (Michel et Marguerite Gauthier, de Drummondville). — *Frs-Alphonse*, b 21 av. 1846 ; s 30 janvier 1851. — *Hélène*, b 28 mars 1848 ; m 9 fév. 1866, à Eugène Janelle (Michel et Marguerite Gauthier, de Drummondville).

1842, (31 janv.) TROIS-RIVIÈRES.

VII. BUISSON, CHARLES.

ANTOINE VI.

BEAUDRY, Sophie, b 26 fév. 1818 ; s 1 av. 1898, à St-Frs-du-Lac. Issus : *Chs-Wilfred-Edmond*, b 7 mars 1843, à St-Grégoire<sup>2</sup> de Nicolet, (parrain, Antoine Buisson ; marraine, Luce Beaudry) ; ordonné prêtre, le 23 sept. 1866 ; professeur au collège de Nicolet jusqu'en 1885 ; curé d'Arthabaska ; en 1893, curé de St-Bonaventure d'Upton ; en 1894, de St-Frs-du-Lac, où il est encore, en 1902. — *Sophie-Azilda*, b<sup>2</sup> 5 fév. 1845 ; s 1850.

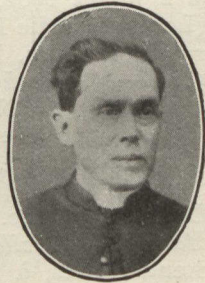

REVD EDMOND

“ Dès l'âge de 16 ans elle laissait le foyer paternel pour fonder, avec trois autres compagnes, dans le village de Saint-Grégoire-le-Grand, sa paroisse natale, la communauté des Sœurs de l'Assomption. C'était le 8 septembre 1853, fête de la Nativité de Marie. Sous la direction du regretté John Harper et de son vicaire, M. J.-C. Marquis (aujourd'hui protonotaire apostolique et chanoine de Lorette), ces âmes d'élite se formèrent à la vie religieuse. En 1855, la congrégation était érigée canoniquement par Mgr Thomas Cooke, évêque de Trois-Rivières. Vingt-sept années, Mère Saint-Joseph a été supérieure

—*M.-Iphigénie-Emma*, b<sup>2</sup> 10 janvier 1847 ; sr Marie-du-Sacré-Cœur, des Ursulines de Trois-Rivières, le 24 av. 1865 ; a ouvert une mission de son ordre à Waterville<sup>1</sup>, Maine ; s<sup>1</sup> 5 fév. 1893.—*M.-Céline*, b<sup>2</sup> 22 nov. 1848 ; sr Marie-du-Précieux-Sang, des Ursulines de Trois-Rivières, le 15 août 1870.—*Ls-Flavien-Timoléon*, b 21 sept. 1850 ; m 2 fév. 1880, à Louise O'Keeffe, de Brooklyn, N.-Y., commis-marchand ; réside à Montréal.—*M.-Eugénie-Azilda*, b<sup>1</sup> 16 mai 1852.

1880, (2 fév.) TROIS-RIVIÈRES.

VIII. BUISSON, Timoléon. CHARLES VII.  
O'KEEFFE, Louise, s 30 janv. 1896, à Trois-Rivières. Issus : *M.-Louise-Rose*, b 26 déc. 1880 ; m 2 juillet 1902, au notaire Edouard Blondin (Louis et Elodie Barnard), à St-François-du-Lac.—*Chs-William*, b 29 juillet 1882 ; s 30 juillet 1886.—*M.-Joseph-Edmond*, b 15 déc. 1883 ; élève de rhétorique, à Nicolet.—*Gérin-Jos.-Arthur*, b 23 sept. 1885 ; élève de Belles-Lettres, à Nicolet.—*Mary-Ann-Helen*, b 13 nov. 1886 ; élève des Sœurs Grises, à St-Frs-du-Lac.—*Jos.-Georges-Louis*, b 31 déc. 1887 ; élève à New-York.—*Marie-Maud-Azilda*, b 21 mars 1889 ; élève des Sœurs Grises, à St-Frs-du-Lac.—*M.-Joséphine-Blanche*, b 14 mars 1891 ; élève des Ursulines, à Trois-Rivières.—*M.-Louisa-Frances*, b 26 av. 1892 ; élève des Ursulines, à Trois-Rivières.—*Charles*, b 26 oct. 1893, à Montréal<sup>1</sup> ; réside à New-York.—*Jos.-Ant.-William*, b<sup>1</sup> 10 janv. 1896 ; demeure à Sherbrooke, avec son cousin, M. Gustave L. de Lottinville, avocat, qui l'a légalement adopté, comme son propre enfant.

générale ; sous son gouvernement, vingt missions ont été couvertes ; et, pour couronner son administration, elle a élevé à Dieu la magnifique chapelle qui fera la gloire de la congrégation, à la maison-mère de Nicolet.



## TESSIER

1670, (23 sept.) CHATEAU-RICHER.

I. TESSIER, MATHURIN, b 1630, fils de Thomas et d'Elisabeth Poirier, de St-Ansone d'Angoulême, en Angoumois, France; s 20 janv. 1705, à St-Thomas, Montmagny.

L'ETOURNEAU, Elisabeth, b 1654, fille de David et de Jeanne Gobeil. *Note* : David L'Etourneau, venu de Muron, évêché de Saintes et s 16 mai 1670; Jeanne Gobeil, veuve de St-Germain, évêché de LaRochele. Issus : *Edmond*, b 1671; m 18 juin 1697, à Madeleine Langevin-Lacroix (Mathurin et Thérèse Martin, du Lude, dioc. d'Angers, en Anjou), à Ste-Anne-de-la-Pérade<sup>1</sup>; s' 24 sept. 1750. — *Jacques*, b 1683; m 1707, à Catherine Hamelin. — *Jean-Bte*, b 11 sept. 1688, à Québec; m 1 juin 1711, à Jeanne de LaHaye (Jean-Bte, de Dieppe, et Geneviève Limousin-Beaufort), à Champlain; s 11 sept. 1748, à Ste-Anne.

1697, (18 juin) SAINTÈ-ANNE.

II. TESSIER, EDMOND.

MATHURIN I.

LANGEVIN, Madeleine, b 1677; s 9 fév. 1749. Issus : *Pierre*, b 25 août 1698; m 12 août 1719, à Angélique Gaudry-LaBourbonnière (Jacques et Anne Poirier). — *René*, b 4 mai 1703; 1<sup>o</sup> m 1725, à Madeleine Sauvageau (Alexis et Marguerite Massé); 2<sup>o</sup> m 21 oct. 1771, à Marguerite Guibault-Grandbois (François et Marie Mailhot). — *Frs-Xav.*, b 7 déc. 1707; 1<sup>o</sup> m 21 fév. 1730, à Françoise Guibault-Grandbois (Frs et Marie Mailhot, à Québec; 2<sup>o</sup> m 14 fév. 1752, à Marie L'Heureux (Sixte et Reine DeBlois).

## 1707, TROIS-RIVIÈRES.

## II. TESSIER, JACQUES. MATHURIN I.

HAMELIN, Catherine. Issu : *Pierre*, b 1708 ; m 15 nov. 1739, à Catherine Vacher-Lacerte (Jean-Chs et M.-Claire Bergeron) ; s 15 janv. 1750, à Sorel.

## 1725, SAINTE-ANNE.

## III. TESSIER, RENÉ. EDMOND II.

1° SAUVAGEAU, Madeleine, b 1687 ; s 28 janv. 1771. Issus : *François*, b 7 janv. 1726 ; m 8 janv. 1753, à Elisabeth Morand-Grimard (Jean et Elisabeth Dubois) ; s 23 mars 1776. — *Paul*, b 27 mars 1727 ; m 1760, à Thérèse Périgny. — *Pierre-René*, b 15 oct. 1728 ; m 11 janv. 1751, à Ursule Rocheleau (Jacques et Madeleine Thifaut, de Batiscan). — *Marguerite*, b 7 juin 1732 ; m 19 fév. 1754, à Jacques Vallée (Jeanne et Catherine Veillet). — *Michel*, b 9 mars 1736 ; 1° m 2 fév. 1761, à Brigitte Vallée (Pierre-Chs et Agnès Campagna) ; 2° m 14 oct. 1776, à Madeleine Lefebvre-Angers (Jean-Bte et M.-Louise Jugnac).

2° GUIBAULT-GRANDBOIS, Marguerite (veuve de Pierre-Chs Vallée), m 21 oct. 1771 ; s 19 janv. 1776.

## 1739, (15 nov.) TROIS-RIVIÈRES.

## III. TESSIER, PIERRE. JACQUES II.

LACERTE, Catherine, b 3 juillet 1712, à Yamachiche<sup>2</sup>. Issus : *Joseph*, b 29 mars 1741 ; m 28 sept. 1767, à Catherine Cournoyer (Jean-Bte et Geneviève Pelletier), à Sorel<sup>1</sup>. — *Pierre*, b 17 mars 1742 ; m<sup>1</sup> 24 janv. 1763, à Marguerite Gélinas (Etienne et Josephite Crevier-Bellerive) ; s<sup>2</sup> 31 mai 1783. — *Jean*, b 1749 ; m<sup>1</sup> 30 sept. 1771, à Josephite Cournoyer (Chs et Catherine Duval).

1751, (11 janv.) SAINTE-ANNE.

IV. TESSIER, PIERRE-RENÉ. RENÉ III.  
 ROCHELEU, Ursule (veuve de Jos. L'Évêque).  
 Issus : *Pierre-René*, b 24 déc. 1751 ; m 23 fév. 1778, à M.-Joseph LeBœuf. — *Paul*, b 3 mai 1753. — *M.-Josephite*, b 11 août 1754 ; m 9 fév. 1777, à Alexis Deveau ; s 1 av. 1779. — *Basile*, b 11 av. 1756. — *Michel*, b 16 août 1758 ; m 4 fév. 1786, à Madeleine Richard (Jean et M.-Anne Charest (1) ; s 1809. — *Ursule*, m 24 nov. 1783, à Charles Vachon (†Ls et †Elisabeth Campagna).

1761, (2 fév.) SAINTE-ANNE.

IV. TESSIER, MICHEL. RENÉ III.  
 1° VALLÉE, Brigitte. Issus : *Paul*, b 8 nov. 1770 ; m 15 janvier 1793, à M.-Joseph Gen-dron (Joseph et Rosalie Miraut) ; s 7 nov. 1845. — *M.-Josephite*, m 7 janv. 1783, à Joseph Lefebvre (Joseph et Angélique Perreault). — *Angélique*, m 23 fév. 1784, à Gaspard Dauth (†Balthazar et Catherine Saint-Hauser, de St-Pierre de Rechem, en Alsace, France). — *Michel*, m 1 fév. 1785, à Elisabeth Guillet-Simard (†Joseph et Marie-Joseph Rivard-Lanouette). — *Brigitte*, m 27 août 1787, à Antoine Lefebvre (Joseph et Angélique Perreault). — *Pierre*, m 28 janv. 1810, à Marie Tessier (Pierre et Madeleine Cadorette).

2° LEFEBVRE-ANGERS, Madeleine, m 14 oct. 1776.

1763, (24 janv.) YAMACHICHE.

IV. TESSIER, PIERRE. PIERRE III.  
 GÉLINAS, Marguerite. Issus : *Marguerite*, b

---

(1) Anne Charest était la sœur d'Antoine Charest IV., père du grand-père de M. l'abbé Venant Charest, de l'évêché de Sherbrooke, aussi du grand-père maternel des Révds Edouard et Georges Brunelle, curés, diocèse de Nicolet ; également sœur du grand-père du Rév. M. Zéphirin Charest, ancien curé de St-Roch, de Québec.

25 av. 1764 ; 1° m 11 fév. 1782, à Joseph Desaulniers (Jean-Bte et †Marguerite Lamy ; 2° m 10 août 1807, à Joseph Arsenault (Louis et Madeleine Lavigne), à Riv.-du-Loup<sup>1</sup>. — *Pierre*, b 15 15 août 1765 ; s 15 août 1770. — *Joseph*, b 23 mai 1767 ; m 4 juin 1787, à Madeleine Landry (Chs et Marie Hébert (1)). — *Jean-Baptiste*, b 31 mars 1774 ; m 16 oct. 1797, à Madeleine Millette (Louis et Madeleine Corbin) ; s' 19 juin 1843. — *Alexis*. b 31 janvier 1776. — *Marie*, m 16 fév. 1789, à Etienne LeBlanc (†Augustin et Françoise Hébert).

1786, (4 fév.) SAINTE-ANNE.

V. TESSIER, MICHEL.

P.-RÉNÉ IV.

RICHARD, Madeleine. Issus : *Michel*, b 2 fév. 1787 ; 1° m 24 janv. 1809, à Madeleine Gervais (François et M.-Joseph Grandbois) ; 2° m 18 nov. 1823, à Marguerite Desalliers (Pierre et Madeleine (mot illisible)). — *M. Angèle*, b 17 av. 1788 ; m 24 janv. 1809, à Alexis Leduc (Jean-Bte et Elisabeth Charest). — *Joachim*, b 19 nov. 1789 ; s 5 fév. 1810. — *Pierre*, b 12 juillet 1791 ; s céliba-

(1) Charles Landry et Marie Hébert étaient deux déportés acadiens, qui vinrent à Yamachiche, en 1767. Madeleine Landry fut baptisée, dans cette dernière paroisse, le 5 sept. 1768. Elle était la sœur d'Elisabeth Landry, mariée, le 9 janvier 1804, à Joseph Lemaître-Auger (Pierre et Madeleine Sylvain), comme on peut le voir, par la généalogie de la famille Lemaître. Détail assez curieux à constater, c'est que la famille Tessier, branche de St-Bonaventure d Upton, est originaire d'Yamachiche ; Pierre Tessier, marié à Marguerite Gélinas, y ayant demeuré plusieurs années. Autre détail : Charles Landry, père de Madeleine, était le frère d'Anne Landry, mariée à Charles Trahan, autre déporté, ancêtre de feu l'abbé Luc Trahan, ancien curé de St-Thomas-de-Pierre-ville, et de M. le chanoine H. Trahan, curé de St-Sévère, comté de St-Maurice.

taire.—*François*, b 8 juillet 1793 ; s célibataire.—*M.-Julie-Geneviève*, b 21 fév. 1794 ; m 20 juillet 1813, à Antoine Lévêque-Dusablou (Joseph et Marguerite Boulard). — *Michel-Archange*, b 1 sept. 1795.—*Alexis-Grégoire*, b 29 mai 1797 ; s 1 mai 1798.—*Elisabeth*, b 26 nov. 1800.—*M.-Ursule*, b 24 janv. 1799 ; m 8 fév. 1820, à Olivier Leduc (Jean-Bte et Elisabeth Charest).—Marguerite, m 7 août 1832, à Benjamin Searle (†Samuel et Sarah Wellington).—*Adélaïde*, b 17 mai 1807 ; s célibataire.—*Sophie-Elisabeth*, b 30 juillet 1808 ; s célibataire.—*Alexis-Grégoire*, m 18 janv. 1825, à Geneviève Morand-Douville Alexis et Théotiste Charest).

1793, (15 janvier) SAINTE-ANNE.

V. TESSIER, PAUL.

MICHEL IV.

GENDRON, M.-Joseph. Issus : *Julie*, b 28 oct. et s 27 déc. 1793.—*Marguerite*, m 23 janv. 1821, à Pierre Peneault (veuf d'Adélaïde Demers).—*Paul-Xavier*, b 18 juin 1797.—*M.-Josephite*, b 25 août 1799 ; m 11 fév. 1840, à Pierre Trottier (veuf de Françoise Lefebvre).—*Job*, m 8 janv. 1833, à Adélaïde Gervais (Joseph et Théotiste Tessier).—*M.-Henriette*, b 7 mai 1802 ; m 18 janv. 1825, à Isaïe Rousseau (Alexandre et †Elisabeth Charest).—*Paul*, b 3 mars 1805 (1) ; m 22 janv. 1828, à M.-Josephite Rivard-Lanouette (Pierre et Josephite Gariépy).—*Gaspard*, b 27 av. 1810 ; m 9 janv. 1836, à Anna Rivard-Lanouette (Ignace et Charlotte Deveau) ; s 16 oct. 1838, à St-Germain-de-Grantham.—*M.-Lucie*, b 18 fév. et s 20 mai 1813.—*Marie*, b 17 août 1814.—

---

(1) Parmi les enfants de Paul Tessier m à Josephite Riv.-Lanouette, se trouve M.-Anne-Edwidge, m 29 janv. 1863, à Isidor Naud (†Joseph et M.-Anne Groslet).

*Antoine-Elzéar*, m 9 fév. 1858, à Rose-de-Lima Rouleau (Pierre et R.-de-Lima Blais).

1797, (16 oct.) RIVIÈRE-DU-LOUP.

V. TESSIER, JEAN-BTE.

PIERRE IV.

MILETTE, Madeleine. Issus: *Madeleine*, b 10 août 1798. — *Rosalie*, b 3 sept. 1799; m 20 oct. 1817, à Nazaire Paillé (Louis et †Marguerite Lafrenière). — *Jean-Bte*, b 1801; m 7 août 1826, à Luce Duclos (†Ant. et Elisabeth Lambert); s à Yamachiche'. — *Séraphine*, b 23 sept. 1802; m 31 janvier 1835, à Sifroy Lessard (Joseph et Josephite Desaulniers). — *Pierre*, b 9 juillet 1804; m 24 janvier 1831, à Hermine Lessard (Jos. et Josephite Desaulniers). — *Angélique*, b 13 mai 1806; s 14 mai 1823. — *Benjamin*, b 6 mars 1808; 1° m 9 août 1831, à Eudocité Desaulniers (Ant. et Pélagie Descoteaux); 2° m 7 août 1866, à Olivine Girardin (Isaac et Josephite Lacerte); s<sup>1</sup> vers 1879. *Sophie*, b 9 mai 1809. — *Julie-Henriette*, b 22 sept. 1811; m à... Brûlé. — *Charles*, b 18 août 1815; m 26 nov. 1838, à Marie Lambert (Aug. et Josephite Caron). — *Rose-de-Lima-Emilie*, b 8 fév. 1817; m à François Pratte. — *André*, b 24 nov. 1818; 1° m 26 nov. 1844, à Angèle Martin (†Aug. et Geneviève Bellefeuille); 2° m à Sophie Boisvert, s<sup>1</sup>.

1787, (4 juin) YAMACHICHE.

V TESSIER JOSEPH.

PIERRE IV.

LANDRY, Madeleine, b 5 sept. 1768. Issus: *Joseph*, b 23 fév. 1788. — *Pierre*, b 1 mai 1790; s jeune. — *Paul*, b 3 et s 4 juin 1791. — *M.-Madeleine*, b 6 sept. 1792; m 16 sept. 1811, à Georges L.-Duhaim (Frs et Catherine Gerbeau), à la Riv.-du-Loup. — *Félix*, m 23 août 1819, à Alexis

Martel (Louis et Victoire Gauthier), à St-François-du-Lac<sup>3</sup>. — *Charles*, b 7 mars 1795 ; m 21 oct. 1823, à Marguerite Chevalier (Louis et Françoise Languedoc), à la Baie - du - Febvre<sup>2</sup> ; s<sup>2</sup> 24 août 1869. — *Pierre*, b 2 fév. et s 22 oct. 1797. — *Simon*, b 31 oct. 1798 ; s 3 mars 1802. — *M.-Louise*, b 23 janvier 1801 ; 1<sup>o</sup> m à Louis Niquet, de Saint - David ; 2<sup>o</sup> m à... — *Louis*, m à... — *Pierre*, b 2 janv. 1805 ; m à Joseph Boisvert, à St-Thomas-de-Pierreville<sup>1</sup>. — *Antoine*, b<sup>1</sup> 1809 ; 1<sup>o</sup> m à Angèle Nadeau-Forcier ; 2<sup>o</sup> m<sup>3</sup> 13 oct. 1840, à Emilie Hamel (Michel et Marguerite Gauthier) ; 3<sup>o</sup> m à Luce Hamel ; s 27 mars 1881, à St-Guillaume.

1809, (24 janv.) SAINTE-ANNE.

VI. TESSIER, MICHEL.

MICHEL V.

1<sup>o</sup> GERVAIS, Madeleine, b 1785 ; s 11 juin 1821. Issus : *Michel*, b 2 déc. 1809 ; parti jeune pour les Etats-Unis et n'a plus donné de ses nouvelles à ses parents. — *Casimir*, b 14 mars 1811 ; m 9 juillet 1838, à Mercelline Germain (Joseph et Joseph Gendron) ; s 8 août 1894, chez son fils, M. l'abbé U. Tessier, curé de Victoriaville. — *Bellarmin*, b 25 fév. 1813 ; m 27 oct. 1846, à Oliva Laquerre († Jos. et Marguerite Germain). — *Sophie*, b 5 janv. et s 16 mars 1815. — *M.-Luce*, b 4 et s 12 fév. 1816. — *Anastasie*, b 14 janv. 1817 ; célibataire ; s vers 1898. — *Angèle*, b 29 oct. 1818 ; m 9 mars 1859, à Casimir Gendron (Louis et Françoise Tessier). — *Ursule*, m à Nérée Leduc.

2<sup>o</sup> DESALLIERS, Marguerite, m 18 nov. 1823. Issus : *Pierre-Uldéric*, b 1 janv. 1826 ; célibataire ; vit encore et demeure à la maison paternelle. — *M.-Dina*, b 16 fév. 1827 ; s. — *M. Salomé*, b 23 août 1828 ; m à Joseph Gendron. — *Lucie*, b 28

juillet 1830 ; m à Paschal Morin (1). — *Zélie*, b 7 mars 1832 ; célibataire. — *Céline*, b 1 fév. 1834 ; m à Ludger Laquerre. — *Georges*, b 2 sept. 1835 ; m à une Irlandaise, à Chicago, où il est mort. — *Joseph*, célibataire. — *Philomène*, 7 mai 1837 ; célibataire. — *Joseph-Narcisse*, b 21 juillet 1841 (parrain : Nazaire Rivard ; marraine : Ursule Tessier) ; a fait ses études classiques au collège de Nicolet ; prêtre 24 sept. 1871 ; vic à St François-du Lac ; en 1872, à St-Pierre-les-Becquets ; en 1873, à Trois-Rivières ; en 1883, curé de St-Léon ; nommé chanoine de la cathédrale de Trois-Rivières, en 1889 ; en 1890, appelé à la cure de la Rivière-du-Loup, où il est encore, en 1902. — *Théodule*, b 21 déc. 1843 ; s en 1899.

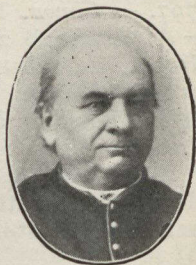

REV. JOS.-NARCISSE

1836, (19 janv.) SAINTE-ANNE.

VI. TESSIER, GASPARD.

PAUL V.

RIVARD-LANOUEUETTE, M.-Anne, b 25 octobre 1806 ; s 1 oct. 1884, à St-Germain de Grantham.



REV. JOS.-ELZÉAR

Issus : *Jos.-Elzéar*, b 6 nov. 1836 (parrain, Joseph Riv.-Lanouette ; marraine, Thérèse Riv.-Lanouette) ; ordonné prêtre le 22 sept. 1861, à Nicolet ; vicaire à St-Thomas-de-Pierre-ville ; en 1863, à St-David ; le 24 oct. 1864, curé de St-Germain ; le 24 août 1891, curé de St-Célestin ; enfin, le 5 nov. 1897, à St-Médard de Warwick, où il est encore, dans l'automne

(1) M. Paschal Morin est fils du notaire du même nom, à St-Casimir de Portneuf.



de 1902. — *Gaspard*, b 14 oct. 1838 ; m 4 fév. 1862, à Adèle Rompré (Joseph et Lucie Bari-beau) ; s 29 janvier 1900. — *Georges*, b 17 nov. 1840 ; 1° m 7 janv. 1862, à Anastasie Desroches (Théophile et Pélagie Gauvin) ; 2° m 17 juin 1867, à M.-Catherine Blouin (Frs-Xav. et Catherine Alary), à St-Roch', Q. ; s<sup>1</sup> oct 1895 ; tué accidentellement par une locomotive du Pacifique. — *Théophile*, b 14 oct. 1842. — *Marie*, b 1844.

1823, (21 oct.) ST-FRANÇOIS-DU-LAC.

VI. TESSIER, CHARLES. JOSEPH V.

CHEVALIER, Marguerite, s 20 nov. 1869, à la Baie-du-Febvre. Issus : *Charles*, b oct. 1824 ; m 23 fév. 1852, à Clarisse Desmarais (Joseph et Marguerite Crevier de Saint-François). — Deux anonymes. — *Louis*, b 31 mai 1829 ; m à Angèle Charland (Jean-Bte et Adélaïde Provençal). — *Edouard*, b 4 sept. 1831 ; m 20 janv. 1857, à Marguerite Lemaire (Ant. et Marguerite Robidas) ; s 14 janv. 1899, à St-Bonaventure. — *Philomène*, b nov. 1839 ; m 16 fév. 1864, à Georges Lafleur (Léon et Ursule Dupuis) ; réside à St-Guil-laume. — *Anastasie*, b 1836 ; s 18 juillet 1840.

1838, (26 nov.) RIVIÈRE-DU-LOUP.

VI. TESSIER, CHARLES. JEAN-BTE V.

LAMBERT, Marie, b 14 déc. 1811. Issus : *Céline*, b 23 juin 1839 ; Sr St-Barthélemy, de la Congrégation N.-D., Montréal ; a fait profession, le 8 sept. 1863. — *Denise*, b 6 av. 1841 ; m 13 fév. 1861, à Jean-Bte Lemay ; s 18 fév. 1881, à Shawenegan. — *Eloïse*, le 22 mars 1842 ; m 11 août 1862, à François Dupaul ; s 18 nov. 1880, à St-Wenceslas. — *Olivier*, b 27 nov. 1843 ; s aux États-Unis. — *Sarah*, b 24 déc. 1844 ; s 3 fév. 187, à St-Léon<sup>3</sup>. — *Edouard*, b 7 mars 1846 ;

m vers 1865, à Julie Tessier (Benj. et Cité Desaulniers), à Yamachiche<sup>1</sup> ; s<sup>1</sup> 1868.—*Marie*, b 16 mai 1847 ; Sr St-Pierre-Nolasque, Cong. N.-D., de Montréal<sup>2</sup> ; a fait profession, le 4 nov. 1874 ; s<sup>2</sup> 23 mars 1879.—*Aimé*, b 15 oct. 1848 ; s aux E.-U.—*Xavier*, b 8 nov. 1849 ; m 22 mars 1876, à Agnès Mayrand (John et M.-Louise L.-Lottinville).—*Chs.-Onésime*, b<sup>3</sup> 12 nov. 1850 ; m 13 juillet 1876, à M.-Sophie-Caroline Martin (Norbert et Hermine Lesage, de St-Léon) ; marchand, de St-Wenceslas. Note : de ce dernier mariage est née *M.-Caroline-Yvonne*, b 15 et s 16 août 1896.—*Jean-Bte*, b<sup>3</sup> 19 août 1851 ; s<sup>3</sup> 21 déc. 1871.—*Louise*, b<sup>3</sup> 15 mai 1853 ; m<sup>3</sup> 6 juillet 1877, à James Descoteaux (Moïse et Marguerite Desaulniers) ; s<sup>3</sup> 14 av. 1879.

1838, (9 juillet) SAINT-STANISLAS.

VII. TESSIER, CASIMIR.

MICHEL VI.

GERMAIN, Marcelline. Issus : *Georges*, b 2 oct. 1840 ; s 10 déc. 1841.—*Eugène-Amédée*, b 26 fév. 1844 ; 1<sup>o</sup> m 24 juillet 1860, à Sophie Frase<sup>r</sup> (Maxime et †Céleste Grandbois) ; 2<sup>o</sup> m 1890, à Anna Gagnon.—*Jos -Uldoric*, b 13 juin 1845 (parrain : Joseph Charest ; marraine, Marguerite Asselin, tante) ; ordonné prêtre le 20 mai 1870, à St-Hyacinthe ; vicaire à Batiscan ; en 1874, curé de Ste-Sophie de Lévrard ; en 1886, quatrième curé de Victoriaville, où il est encore, en 1902.—*Zoé*, b 19 déc. 1846 ; s 4 janv. 1848.—*M.-Zélie*, b 19 déc. 1846 ; m 1870, à Georges Bordeleau.—*M.-Balsamie-Exime*, b 4 mai 1848 ; m à Ovide Goulet, de



REVD JOS.-ULDORIC

St-Séverin ; s 15 oct. 1889.—*M.-Onésime*, b 3 fév. 1850.—*Côme*, b 22 fév. 1852 ; s 28 av. 1855.—*Prosper*, b 23 sept. 1853 ; s 30 juin 1855.—*Narcisse*, b 22 juin 1855.—*Joseph*, b et s 6 mai 1856.—*M.-Alvina*, b 22 et s 25 nov. 1858.—*Caroline*, b 12 nov. 1859 ; m 17 juillet 1883, à Elisée Jacques, de St-Jean-Deschaillons.

1857, (20 janv.) ST-BONAVENTURE.

VII. TESSIER, ÉDOUARD. CHARLES VI.



RÉV. ÉDOUARD

LEMAIRE, Marguerite. Issus : *Edouard*, b 28 août 1858, à St-Guillaume<sup>1</sup> ; a fait son cours classique à Nicolet ; ordonné le 23 sept. 1883 ; vicaire à St-Stanislas, Champlain ; en juillet 1884, vicaire à Ste-Monique ; en sept. 1890, curé de Ste-Perpétue, où il est encore, en 1902.—*Chs-Hercule*, b<sup>1</sup> 4 mai 1860 ; frère Elie, de la communauté de Ste-Croix ; s 8 déc. 1891, à St-Laurent, Montréal.—*Napoléon*, b<sup>1</sup> 13 mai 1862 ; m<sup>1</sup> 18 août 1885, à Caroline Vincent.—*Jos.-Aldéric*, b<sup>1</sup> 1 nov. 1863 ; s jeune.—*M.-Louise*, b 26 mai 1865 ; m 3 av. 1894, à Herman Forcier.—*Edmond* b 16 oct. 1867 ; m 7 fév. 1893, à Anna Salois.—*Amanda*, b 13 nov. 1869 ; Sr St-Bonaventure, de la Présentation de Saint-Hyacinthe ; de mission à St-Césaire, en 1902.—*M.-Elzire*, b 5 nov. 1871 ; m 11 mars 1901, à Onésime LeBrun.—*Parmélie*, b 6 juin 1875 ; m 9 janv. 1894, à Arsène Parenteau.—*Wilfred*, b 9 mars 1878 ; m 6 fév. 1900, à Marie Forest.—*Ernest*, b 29 av. 1880 ; célibataire.—*Ferdinand*, b 21 nov. 1873 ; s jeune.

1862, (7 janv.) ST-ROCH, Q.

VII. TESSIER, GEORGES. GASPARD VI.

1° DESROCHES, Anathalie, s 1865, à St-Jean-Baptiste de Québec. 2° BLOUIN, M.-Caroline, m 17 juin 1867. Issus : *Georges-Alphonse-Cléophas*, b 5 janv. 1873 ; s 18 mai 1896. — *Charles-Henri*, b 13 déc. 1874 ; entré à Nicolet, le 4 sept. 1888 ; av. prêtre 22 av. 1900 ; vicaire à Charlesbourg, 29 1900 ; à St-Henri de Lauzon, le 7 sept. 1902. — *M.-Caroline-Laura*, b 14 janv. 1877. — *Jos.-Emile-Ovide*, b 30 mai 1878. *Note* : Cinq autres enfants sont nés, et morts très jeunes.

3° NOBERT, Clarina, m 10 juin 1884, à Ste-Anne.



# LESSARD

1652, (8 av.) QUÉBEC.

I. DE LESSARD, ETIENNE, b 1623, fils de Jacques et de Marie Chamboy, du diocèse de Sens ; s 21 av. 1703, dans l'église de Ste-Anne<sup>1</sup>.

SEVESTRE, Marguerite, fille de Charles et de Marie Pichon ; s 27 nov. 1720. Issus : *Etienne*, b 1 av. 1653 ; m<sup>1</sup> 17 av. 1679, à Marie Poulain (Claude et Jeanne Mercier) ; s<sup>1</sup> 12 av. 1728. — *Noël*, b 4 mars 1669, au Château-Richer ; 1<sup>o</sup> m 9 fév. 1695, à Marie Racine (Frs et Marie Bouchet) ; 2<sup>o</sup> m 1 mars 1718, à Geneviève Dubois (Jean et Anne Mailloux) ; 3<sup>o</sup> m<sup>1</sup> 5 nov 1725, à Madeleine Berthelot (André et Marie Gasgnier) ; s<sup>1</sup> 21 mars 1743. — *Joseph*, b 28 fév. 1672 ; 1<sup>o</sup> m 15 fév. 1700, à Marg. Racine (Frs et Marie Bouchet) ; 2<sup>o</sup> m<sup>1</sup> 21 janv. 1715, à Madeleine Paquet-Lavallée (Isaac et Elisabeth Lemonier-Meunier) ; s<sup>1</sup> 6 déc. 1763. — *Prisque*, b 10 juin 1674 ; m<sup>1</sup> 27 av. 1699, à Marie Jacob-Meunier (Etienne et Jeanne Forest (1), à L'Ange-Gardien ; s<sup>1</sup> 24 mai 1755.

1679, (17 av.) SAINTE-ANNE

II. DE LESSARD, ETIENNE. ETIENNE I.

POULAIN, Marie, b 1661 ; s 28 mars 1743. Issus : *Etienne*, b 19 fév. 1692 ; 1<sup>o</sup> m 20 nov. 1713, à Thérèse Racine (Noël et Marguerite Gravel (2)) ; 2<sup>o</sup> m 25 juin 1732, à Madeleine Pepin (Jean et Madeleine Fontaine) ; s 11 déc.

---

(1) Etienne Jacob-Meunier était notaire royal, juge de paix de la côte de Beaupré ; il fut baptisé en 1649 et était fils d'Ems et Jeanne Bellejambe, de St-Germain, à Paris.

(2) Marguerite Gravel était la fille de Macé-Joseph Gravel I, l'ancêtre de Mgr Gravel, évêque de Nicolet.

1749.—*Jean*, b 30 août 1704 ; m 20 mai 1730, à M.-Anne Lacroix (Aug. et Jeanne Paré) ; s 13 av. 1756.

1695, (9 fév.) SAINTE-ANNE.

II. DE LESSARD, NOËL. ETIENNE I.

RACINE, Marie, b 1677 ; s 1 av. 1717. 2° DU-BOIS, Geneviève (b 1696 ; s 27 août 1724), m 1 mars 1718, à Québec. Issus : *Noël*, b 17 av. 1719 ; m 26 fév. 1748, à Claire Gagné. — *Jean-Bte*, b 25 av. 1720 ; m 30 sept. 1738, à Anne Gagnon (Raphaël et M.-Louise Cloutier (3), au Château-Richer<sup>2</sup>. — *Geneviève*, b 28 juin 1721 ; s 3 janv. 1736. — *Jos.-Marie*, b 3 oct. 1722 ; 1° m<sup>2</sup> 17 fév. 1749, à Agathe Gagnon (Prisque et Catherine Guyon) ; 2° m 7 av. 1761, à M.-Reine Blanchet (Jean et Geneviève Rousseau), à St-Pierre - du - Sud.

3° BERTHELOT, Madeleine (veuve de Joseph Paré), m 5 nov. 1725 ; s 2 mars 1748.

1700, (15 fév.) SAINTE-ANNE.

II. DE LESSARD, JOSEPH. ETIENNE I.

1° RACINE, Marguerite, b 1679 ; s 22 fév. 1714. 2° PAQUET, Madeleine, b 1692 ; m 21 janv. 1715 ; s 18 nov. 1748. Issus : *M.-Josephite*, b 17 nov. 1715 ; s 29 nov. 1718. — *Jean-Bte*, b 15 sept. 1717 ; m 22 fév. 1740, à M.-Louise Gagné (Pierre et Marguerite Poulin). — *Prisque*, b 14 juin 1720 ; m 26 av. 1745, à Françoise Allaire (Jean et M.-Anne Mercier). — *Bonaventure*, b 17 av. 1722 ; 1° m 7 oct. 1741, à Elisabeth Paré (François et Geneviève Cloutier) ; 2° m 21 nov. 1763, à Louise Bolduc (René et Louise Sénat).

(3) M.-Louise Cloutier, était la fille de Jean Cloutier III et de Louise Bélanger, ancêtres de Mgr Cloutier.

—*Augustin*, b 22 av. 1724 ; 1° m 17 av. 1747, à M.-Anne Paradis (André-Jean et Marg. Ménard), à Beauport ; 2° m 20 juillet 1749, à Louise Julien (Jean et Louise Trudel), à L'Ange-Gardien.  
 —*M.-Josephite*, b 17 oct. 1727 ; m 18 juillet 1747, à Louis Simard (Jos. et Marie Boivin) ; s 15 fév. 1768.—*Joseph*, b 9 août 1729 ; s 18 déc. 1749.—*Etienne*, b 14 fév. 1732 ; m 17 juin 1754, à M.-Josephite Chalifour (Germain et Catherine Boesmé), à Charlesbourg.

1713, (20 nov.) SAINTE-ANNE.

III. DE LESSARD, ETIENNE. ETIENNE II.

1° RACINE, Thérèse. 2° PEPIN, Madeleine, b 1708 ; m 25 juin 1732 ; s 28 juin 1772. Issus : *Geneviève*, b 20 av. 1733 ; m 9 janv. 1758, à Pierre Delmas. — *Madeleine*, b 9 déc. 1735. — *François-Xav.*, b 30 mai 1738 ; m 6 nov. 1758, à M.-Madeleine Morel (Ant. et Genev. Drouin). — *Chs-Amable*, b 4 juillet 1739. — *Jean-Marie*, b 19 juillet 1742. — *Antoine*, b 29 juin 1744. — *Louis*, b 20 mai 1748 ; m 15 fév. 1779, à Angélique Bournival-Picard (Frs et Angélique Boisvert), à Yamachiche.

1730, (20 mai) SAINTE-ANNE.

III. DE LESSARD, JEAN. ETIENNE II.

LACROIX, M.-Anne, b 1708 ; s 12 av. 1757. Issus : *M.-Dorothée*, b 18 juin 1731 ; s 30 mars 1732.—*Jean-Féréol*, b 20 mai 1733 ; m 22 mai 1757, à M.-Anne Guimont (Jos. et Anne Plante). —*M.-Josephite*, b 19 juillet 1735 ; m 5 fév. 1759, à Pierre Alaire. — *Pierre*, b 23 sept. 1742 ; m 7 janv. 1767, à Geneviève Racine.—*Frs-Xav.*, b 15 sept. 1745 ; m à Catherine Lemay ; s 31 janv. 1779, à Terrebonne.

1738, (30 sept.) SAINTE-ANNE.

III. DE LESSARD, JEAN-BTE. NOËL II.

GAGNON, Anne, b 1710. Issus : *Jean-Bte*, b 15 déc. 1739 ; m 27 sept. 1762, à Dorothée Giguère (Chrétien et Dorothée Racine). — *M.-Anne*, 1° m 10 juin 1738, à Augustin Morand (Jean et Madeleine Tinon) ; 2° m 14 mai 1776, à Frs Hallé, à St-François, Beauce. — *Etienne*, b 30 mars 1742 ; m 9 juillet 1764, à M.-Josephte Dupont (Marc-Antoine et Marthe Gagné). — *Thérèse*, b 4 av. 1744 ; m 23 janv. 1764, à Etienne Boyer (J.-B. et Madeleine Bonnier). — *Geneviève*, b 13 mars 1746. — *M.-Elisabeth*, b 31 oct. 1749 ; m 21 août 1775, à François Filion (Jean et M.-Josephte Gagnon), à St-Joachim. — *Antoine*, b 11 juin 1751 ; m 8 fév. 1773, à M.-Angélique Gagnon (Joseph et Angélique Perrot), au Château-Richer.

1740, (22 fév). SAINT-JOACHIM.

III. DE LESSARD, JEAN-BTE. JOSEPH II.

GAGNÉ, M.-Louise, b 1720. Issus : *Jean-Bte*, b 1741 ; m 23 janv. 1769, à Marie Rancour (Frs et Claire Jodoin). — *Etienne*, b 29 août 1744, à St-Joseph<sup>2</sup>, Beauce ; 1° m 30 août 1774, à M.-Josephte Berthiaume (Joseph et M.-Josephte Barbary-Grandmaison), à Ste-Foye ; 2° m 12 fév. 1798, à M.-Anne Vézina (veuve de Joseph Robineau), à la Riv.-du-Loup-en-haut. — *Ignace*, b 2 fév. et s 15 mars 1746. — *Laurent*, m<sup>1</sup> 15 fév. 1773, à Agnès Beauchamp (Pierre et Agnès Graton, cette dernière remariée, le 27 sept. 1773, à Roch Thouin, à Lachenaye<sup>1</sup>). — *Geneviève*, m 1774, à François Rancour (Étienne et Geneviève Beausang).



1764, (9 juillet) SAINTE-ANNE.

IV. DE LESSARD, ETIENNE. JEAN-BTE III.

DUPONT, M.-Josephte, b 1739. Issus : *Etienne*, b 25 mai 1765 ; m 10 oct. 1785, à Marie Maheu (veuve de Frs Gagnon), à la Riv.-du-Loup<sup>1</sup>. — *Jean-Marie*, b 11 fév. 1767 ; m<sup>1</sup> 20 oct. 1796, à Josephte Labonne (Jos. et † Josephte Lord). — *Jos.-François*, b 9 oct. 1768 ; m<sup>1</sup> 25 juillet 1796, à M.-Josephte Desaulniers (Eustache et Geneviève Bergeron). — *Antoine*, m 25 janv. 1796, à M.-Jeanne Millette (Louis et Jeanne Rivard-Loranger), à Yamachiche.

1779, (15 fév. YAMACHICHE.

IV. LESSARD LOUIS. ETIENNE III.

BOURNIVAL, Angélique. Issus : *Louis*, b 6 nov. 1789 ; m 27 sept. 1813, à Marie Brousseau (Jos. et † Marie Martineau-St-Onge), à la Riv.-du-Loup. — *Charles*, b 30 mai 1795. — *Judith*, m 10 janv. 1803, à Pierre Pichette (J.-B. et Catherine Lamirande, de la Riv.-du-Loup).

1757, (22 mai) SAINTE-ANNE.

IV. DE LESSARD, JEAN-FÉRÉOL. JEAN III.

GUIMOND, M.-Anne, b 1732. Issus : *M.-Anne*, b 30 juin 1758. — *Jean-Marie*, b 20 août 1760 ; 1<sup>o</sup> m 19 juillet 1779, à Geneviève Morand (Aug. et M.-Anne Lessard) ; 2<sup>o</sup> m 20 août 1804, à M.-Victoire Pichette (Frs et Victoire Hébert (1), à la Riv.-du-Loup<sup>1</sup> ; s<sup>1</sup> 13 nov. 1841. — *Joseph*, b 15 fév. 1763. — *M.-Angélique*, b 31 août 1764, à St-Joachim. — *M.-Marguerite*, b 13 mai 1766. — *Etienne*, b 3 nov. 1767. — *Ls-Féréol*, b 13 avril 1773.

(1) Victoire Hébert, avait épousé, en premières noces, le 4 fév. 1771, François Grenier, bisaïeul de M. l'abbé Edmond Grenier, curé de St Grégoire, et vice-chancelier du diocèse de Nicolet.

1774, (30 août) SAINTE-FOYE.

IV. DE LESSARD, ETIENNE. JEAN-BTE III.

1<sup>o</sup> BERTHIAUME, Josephte, b 1753 ; s 18 oct. 1795, à la Riv.-du-Loup<sup>1</sup>. Issus : *Etienne*, b 1775, à Québec ; m 31 janv. 1803, à Josephte Duval (François et Josephte Desaulniers), à St-Léon de Maskinongé ; s 8 mai 1858, à St-Jude. —*M.-Anne*, b 24 juillet 1787. —*M.-Josephte*, b 20 janv. 1789. —*Jean-Bte*, b 12 sept. 1793 ; est parti pour les États-Unis et y a élevé une famille. —*Antoine*, b<sup>1</sup> 13 sept. 1795.

2<sup>o</sup> VEZINA, M.-Anne, m<sup>1</sup> 12 fév. 1798.

1779, (19 juillet) RIVIÈRE-DU-LOUP.

V. DE LESSARD, JEAN-MARIE. FRs-XAV. IV.

1<sup>o</sup> MORAND, Geneviève. Issus : *Jean*, m 3 juillet 1809, à M.-Anne Pothier (Jos. et M. Anne Destain). —*Ignace*, m 12 oct. 1812, à Louise Paquin (Nicolas et Angélique Giguère) ; s 8 mai 1852. —*Joseph*, m 18 janv. 1816, à M.-Josephte Plante (Antoine et † Marie Béland). —*Félicité*, b 30 mai 1796. —*M.-Françoise*, b 5 av. 1798. —*Louis*, av. 1801.

2<sup>o</sup> PICHETTE, Victoire, m 20 août 1804. Issus : *Moïse*, b 24 sept. 1805 ; m 31 mai 1830, à Louise Béland (J.-B. et † Marg. Giguère). —*François*, b 27 av. 1807. —*M.-Josephte*, b 22 juillet 1808. —*Olivier*, b 16 av. 1810 ; m 29 août 1836, à Reine Paquin (J.-B. et Marguerite Bélanger). —*Ignace*, b 28 juin 1812. —*Christine*, b 3 juillet 1818.

1785, (10 oct.) RIVIÈRE-DU-LOUP.

V. LESSARD, ETIENNE. ETIENNE IV.

MAHEU, Marie (remariée, le 10 fév. 1795, à Charles Landry, fils de Chs et Marie Hébert, d'Yamachiche<sup>1</sup>). Issus : *Judith*, b 3 juillet

1792 ; m<sup>t</sup> 1 août 1812, à Joseph Trahan (Jean-Bte et Marie Bellemare) (1).—*Jean-Bte*, m<sup>t</sup> 23 fév. 1813, à Marie Trahan (J.-Bte et Marie Bellemare).—*Etienne*, b 26 mai 1791.—*Antoine*, b 24 sept. 1807.

1796, (24 oct.) RIVIÈRE-DU-LOUP.

V. LESSARD, JEAN-MARIE. ETIENNE IV.

LABONNE, Josephte. Issus : *M.-Sophie*, b 24 juillet 1797.—*Félicité*, b 13 déc. 1798 (2) ; m 4 fév. 1822, à Paul Melançon (Benjamin et Angélique Martineau-St-Onge) ; s 5 août 1853, à St-Guillaume.—*Is-Israël*, b 15 nov. 1800.

1796, (25 juillet) RIVIÈRE-DU-LOUP.

V. LESSARD, JOSEPH. ETIENNE IV.

DESAULNIERS, Josephte, Issus : *Clotilde*, b 18 fév. 1798.—*Alexis*, b 4 déc. 1802 ; m 29 av. 1822, à Angèle Lafleur (Jos. et Angélique Voisard).—*Sifroy*, b 25 janv. 1805 (3) ; m 31 janv. 1825, à Séraphine Tessier (J.-B. et Madeleine Milette).—*Hermine* (4), m 24 juillet 1831, à Pierre Tessier (J.-B. et Madeleine Milette).

(1) Joseph Trahan se remaria, le 28 janv. 1815, à Marie Gendron (Hyac. et Marie LeBlanc). C'est ici le père de M. le chanoine Hyacinthe Trahan, curé actuel de St-Sévère, St-Maurice.

(2) Félicité Lessard était la mère de M. Dolphis Melançon, du village de St-Guillaume d'Upton.

(3) Sifroy Lessard était le père de M. Jean-Bte Lessard, b 9 déc. 1825 ; m 4 mai 1848, à Aurélie Marcotte, b 27 mai 1828 (Benj. et Ursule Fréchette) ; maintenant d'Oconto, Minnesota, après avoir demeuré longtemps à Yamachiche.

(4) Issus de ce mariage : *Jos.-Onésime*, b 8 oct. 1832.—*Euphémie*, b 15 oct. 1834—Notes de M. le chanoine Narc. Tessier, curé actuel de la Rivière-du-Loup.

1803, (31 janv.) RIVIÈRE-DU-LOUP.

V. LESSARD, ETIENNE. ETIENNE IV.

DUVAL, Josephte. Issus : *Joseph*, b 2 juillet 1803; s jeune.—*Etienne*, b 1804; s 30 déc. 1819.—*Antoine*, b 22 sept. 1807; s jeune.—*François*, b 6 mars 1811; m 1846, à Sophie Vandendaigne-Gadbois (Jean-Marie et Louise Pagé), à Saint-Charles; s 7 juillet 1894, à Ste-Anne de Stuckly.—*Mathilde*, b 18 août 1813; m à Frs Germain(1), à St-Ours.—*Célestin*, b 2 et s 20 av. 1815.—*Joseph*, b 19 mars 1818; m 7 nov. 1842, à Marie V.-Gadbois (J.-M. et Louise Pagé), à St-Jude<sup>1</sup>; s 5 oct. 1901, à Upton<sup>2</sup>.—*Julie*, b 1814; m<sup>1</sup> 19 oct. 1851, à Thomas Laflamme († Thomas et Amable Lamoureux); s<sup>2</sup> 31 août 1880.

1812, (12 oct.) RIVIÈRE-DU-LOUP.

VI. LESSARD, IGNACE. JEAN-MARIE V.

PAQUIN, Louise. Issus : *Nicolas*, b 26 sept. 1813; s sept. 1818.—*Ignace*, b 6 sept. 1813; m 4 mai 1835, à Adélaïde Laurent (veuve d'Israël Dufault).—*Louis*, b 5 juin 1817.—*M.-Louise*, b 1 av. 1819; m 5 oct. 1841, à Teussaint Grenier (Laurent et Véronique Girard).—*Pierre*, b 20 mai 1821; m 11 juillet 1843, à Henriette Giguère (François et Théotiste Grenier); s 13 fév. 1869, à Ste-Ursule.—*Georges*, b 18 av. 1823; m à Luce Plante.—*Mathilde*, b 30 déc. 1824; 1<sup>o</sup> m 9 fév. 1846, à Théophile Paradis (Benj. et Scholastique Desaulniers, de St-Guillaume<sup>1</sup>); 2<sup>o</sup> m<sup>1</sup> 14 fév. 1859, à Thomas Desaulniers (Alexis et Julie Bélair); s<sup>1</sup> 3 fév. 1892.—*David*, b 16 oct. 1827; m<sup>1</sup> 9 août 1847, Justine Juineau (Aug. et Marie

(1) C'est ici le père de M. le juge Germain, de Sorel; Frs Germain avait épousé, en premières noces, Sophie Lambert.

Isabelle).—*M.-Caroline*, b 6 janv. 1835, m au Dr Thos-Laurent Grenier († Laurent et Véronique Girard).

Vers 1846, SAINT-JUDE.

VI. LESSARD, FRANÇOIS. ÉTIENNE V.

GADBOIS, Sophie, s 30 oct. 1892, à Stuckly<sup>1</sup>.

Issus : *M.-Jos.-François*, b 28 nov. 1847 (parrain : Étienne Lessard, aïeul ; marraine, Josephte Duval, aïeule) ; 1<sup>o</sup> m à Philomène Ledoux, à St-Liboire ; 2<sup>o</sup> m à Lumina LeBlanc, à St-Jude.—*Elmire*, b 2 août 1850 ; Sr St-Paul, des sœurs de la Miséricorde, à Montréal.—*Joseph-Elzéar*, b 29 août 1852 ; ordonné le 2 août 1885, à Sherbrooke ; vicaire à Mansonville, Potton ; en 1889, curé de Ste-Anne-de-Stuckly (Rochelle), Sherbrooke ; s<sup>t</sup> 9 av. 1895.

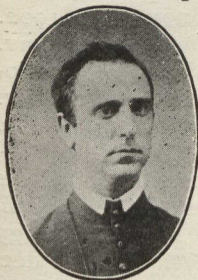

RÉV. JOS.-ELZÉAR.

1842, (7 nov.) SAINT-JUDE.

VI. LESSARD, JOSEPH. ÉTIENNE V.

GADBOIS, Marie, b 13 juin 1819, à St-Antoine-sur-Richelieu. Issus : *M.-Adélie*, b 5 janv. 1844 ; célibataire, réside avec son frère, M. le curé Edmond Lessard.—*Edmond*, b 23 mai 1847 (parrain, Louis Bourgault ; marraine, Josephte Duval) ; a fait ses études classiques à St-Hyacinthe, avec Mgr DeCelles et feu Flavien Dupont, en son vivant député de Bagot,



JOSEPH LESSARD



RÉV. EDMOND

aux Communes ; ordonné, le 21 sept. 1873, à Belœil, par Mgr Chs Larocque ; vicaire à Saint-Athanase ; en 1874, vic. à St-Jude ; en 1878, curé de Saint-Ignace-de-Stanbridge ; en 1885, à St-Ephrem d'Upton<sup>1</sup>, où il est encore, en novembre 1902. — *Marie-Antoinette*, b 31 janv. 1849 ; m en octobre 1888, à Joseph Lamoureux ; s<sup>1</sup> 20 fév. 1891. — *M. - Céline*, b 4 déc. 1850 ; m en 1881, à Paul Poitevin, à Granby<sup>3</sup>. — *Emilie*, b 1853, à St-Barnabé<sup>2</sup> ; sr Ste-Cécile, des sœurs de la Miséricorde, de Montréal. — *Joseph-Aimé*, b 11 sept. 1854 ; m en 1880, à Maggy Carey, à Ste-Pudentienne. — *Joséphine*, b<sup>2</sup> 11 déc. 1856. — *Adolphe*, b 2 nov. 1858 ; m en 1882, à Emma Bonneau, à Brainard, Maine, E.-U. — *Virginie*, b<sup>3</sup> en juillet 1860 (parrain, Edmond Lessard, son frère ; marraine, Marie-Antoinette, sa sœur) ; s 1862.

1843, 11 (juillet) SAINTE-URSULE.

VII. LESSARD, PIERRE.

IGNACE VII.

GIGUÈRE, Henriette, b 20 juillet 1811, à la Riv.-du-Loup ; s 27 mars 1900. Issus : *Henriette*, b 29 août 1844 ; m 21 av. 1873, à Philippe Grenier (Laurent et Angèle Vanasse) ; s 18 fév. 1876, à Maskinongé. — *Jos.-Pierre*, b 16 mai 1846 ; m 24 fév. 1873, à M.-Cordélie - Octavie Hamelin (Edouard et Marguerite Vanasse, de St-Barthélemy) ; marchand ; a pris soin de ses frères et sœurs, dès leur enfance. —



PIERRE LESSARD

*Adolphe*, b 3 mars 1848 ; s 9 oct 1860.—*François-Xavier*, b 16 fév. 1850 (parrain, Augustin Giguère, oncle ; marraine, Caroline Lessard, tante) ; a fait son cours d'études classiques à Trois-Rivières et son cours de théologie à Nicolet ; ordonné prêtre, le 19 sept. 1875 ; vic. à Nicolet ; 1 fév. 1878, vic. à St-Christophe d'Arthabaska ; 1 oct. 1878, curé de St-Albert et de Ste-Elisabeth de Warwick ; 18 août 1883, curé de St-Wenceslas ; 1 oct. 1896, curé de St-Christophe d'Arthabaska ; enfin, 25 oct. 1900, appelé à la cure de St-Guillaume d'Upton, où il est encore, en 1902(1).—

RÉV. FR<sup>S</sup>-XAVIER.

*M.-Anne-Céline*, b 20 nov. 1853 ; s 29 mai 1855.—*Azélie*, b 10 déc. 1855 ; s 20 oct. 1857.—*M.-Lse-Elodie-Azélie*, b 3 nov. 1857—

*M-Alphonse-Liguori*, b 21 oct. 1859 ; a étudié à Nicolet ; est

entré chez les Jésuites, puis a été ordonné prêtre, le 8 sept. 1891 ; vicaire à St-Wenceslas ;

s 12 oct. 1892, à Ste-Ursule.—

*M.-Rose-Sév. - Albertine*, b 25

juillet 1862 ; m 19 oct. 1893, à

Sévérin Forest (Hubert et Lina

Talbot), commis de malles ; ré-

sidente à Montréal.—*Jos.-Adolphe-*

*Edouard*, b 21 janv. 1865 ; m 7 janv. 1900, à M.-

Alma Gendreau (Geo. et Émér. Lemieux), à Ar-

thabaskaville ; marchand, à St-Rémi-de-Tingwck.

1873, (24 fév.) SAINTE-URSULE

VIII. LESSARD, PIERRE. PIERRE VII.

HAMELIN, Cordélie-Octavie. Issus : *Jos.-Cas.-*

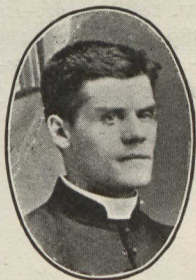

RÉV. ALPHONSE.

*Albert*, b 7 janv. 1874. — *M.-Artémise*, b 17 mars 1875. — *Joseph-Cuthbert*, b 9 mai 1876. — *Jos. - Edouard - Emile*, b 7 juillet 1877 ; a étudié à Trois-Rivières et fait ses études théologiques, partie à Québec et à Trois-Rivières, où il fut ordonné, le 7 juillet 1901, par Mgr F.-X. Cloutier ; vic. à Champlain. — *Marg.-Sévérine*, b 21 fév. 1879. — *J.-Elie-Alphonse*, b 27 juillet 1880. — *Léandre-Alcide*, b 25 fév. 1882 ; caissier

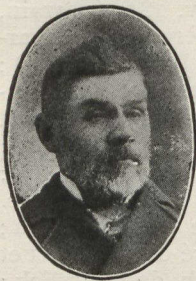

PIERRE LESSARD.

de banque, à St-Guillaume. — *Urbain*, b 13 juillet 1883 ; s 29 déc. 1885. — *Jos.-Urbain*, b 12 mai 1885. — *Jos.-Richard*, b 8 juillet 1887. — *Jos.-Lucien*, b 16 fév. 1888. — *M.-Laure*, b 9 oct. 1889 ; s 26 janv. 1896, à St-Léon. — *Pierre-Maurice-Herman*, b 1 juillet 1892 ; s 28 janv. 1893.



RÉV. EMILE.





# CARON

I. CARON, MICHEL, de Médeyrolles, évêché de Lyon (1).

ALLARD, Jeanne. Issu : *Vital*, b 1650 ; m 10 fév. 1686, à Marguerite Gagnon (Mathurin et Françoise Boudeau), au Château-Richer ; s 6 mars 1730, à Québec (2).

1686, (10 fév.) CHATEAU-RICHER.

II. CARON, VITAL.

MICHEL I.

GAGNON, Marguerite, b 12 mai 1663 ; s 17 av. 1742, à Québec<sup>1</sup>. Issus : *Marguerite*, b<sup>1</sup> 26 déc.

---

(1) Le nom de Médeyrolles était ainsi connu, en 1725 : Madeyrolles, dans l'Auvergne, diocèse de Clermont, Parlement de Paris, Intendance de Riom, Election d'Issoire. En 1735 : Médeyrolles, Généralité de Riom, Election d'Issoire. Enfin, en 1894 : Médeyrolles, paroisse du Canton de Viverols. M. l'abbé Philippe Tixier, né en 1853, a été nommé curé de Médeyrolles, en 1892, d'après l'*Ordo* de Clermont, même année 1894.

(2) Charles Jolliet était l'un des fils de Louis, le célèbre découvreur du Mississipi. Parlant de Louis Jolliet, Mgr Tanguay dit, dans son *Dictionnaire* : " Hydrographe du Roy, chargé en 1672, par le Comte de Frontenac, d'aller à la découverte de la Grande Rivière que l'on prétendait se décharger dans le golfe de la Californie ; il s'y rendit avec le père-Marquette, son compagnon.

En récompense de cette découverte et des autres services qu'il rendit, il reçut la seigneurie de l'île d'Anticosti, puis celle de Joliete. Le titre de concession porte ces termes : " En considération de la découverte que le dit " Sieur Joliet a faite du pays des Illinois dont il a envoyé " la carte, depuis transmise à Mgr Colbert, ainsi que d'un " voyage qu'il vient de faire à la baie d'Hudson, dans " l'intérêt et l'avantage de la ferme du Roy."

Il mourut en 1700, entre mai et octobre, probablement sur l'île d'Anticosti, où il se rendait chaque année pour la traite des pelleteries.

1686 ; m<sup>r</sup> 2 juillet 1703, à Jean Mailloux (Pierre dit Des Moulins et Anne Delaunay, et veuf de Louise Philippeau) ; s<sup>r</sup> 1 mai 1719.—*Joseph-Vital*, b<sup>r</sup> 9 nov. 1699 ; 1<sup>o</sup> m<sup>r</sup> 9 fév. 1733, à M.-Catherine Cliche (Claude et Catherine Dunkin) ; 2<sup>o</sup> m 7 sept 1735, à Charlotte Jolliet (Charles et Jeanne Lemelin (1)), à St-Laurent, I.-O. ; s 30 sept. 1748, à St-Frs-du-Lac.

1733, (9 fév.) QUÉBEC.

III. CARON, JOS.-VITAL.

VITAL II.

1<sup>o</sup> CLICHE, M.-Catherine, b 26 fév. 1712 ; s 27 janv. 1733.

2<sup>o</sup> JOLLIET, Charlotte (2), née sept. 1775, à Mingan ; b 12 juillet 1716 ; m 7 sept. 1735, à St-Laurent, I.-O. (2<sup>o</sup> m 14 av. 1749, à Ignace Abraham, à St-Frs-du-Lac ; 3<sup>o</sup> m<sup>r</sup> 23 août 1751, à Louis Cotton-Fleur-d'Épée) ; s 4 août 1791, à

---

(1) Voici une copie de l'acte de sépulture de Vital Caron, extraite des registres de Notre-Dame de Québec, tels que conservés au greffe des archives de la Cour Supérieure, à Québec. Nous devons à l'obligeance de M. Philias Gagnon, l'aimable gardien de ces archives, de pouvoir publier ici ce précieux document : " Le sixième jour de mars mil sept cent trente a été enterré, dans le cimetière de ce lieu, Vital Caron, bourgeois de cette ville décédé le jour précédent après avoir reçu les derniers sacrements, âgé d'environ quatre-vingts ans ; présents Monsieur De St-Poncy, prêtre, et plusieurs autres ecclésiastiques ausy signé BOULARD, curé de Québec."

(2) Une fille de Charles Jolliet-d'Anticosti, fils de Louis, Charlotte, épousa Joseph-Vital Caron et passa plusieurs années de sa vie au Petit-Bois, paroisse de Saint-Antoine de la Rivière-du-Loup, district des Trois-Rivières. Un de nos écrivains canadiens, M. l'abbé Napoléon Caron, curé de Maskinongé, est son arrière-petit-fils. Extrait du volume *Louis Jolliet*, page 124, par M. Ernest Gagnon.

la Riv.-du-Loup<sup>3</sup> (1). Issus : *Charlotte*, b 2 mai 1737, à Québec<sup>2</sup> ; m<sup>1</sup> 21 fév. 1757, à Joseph Langlois-Traversy (Noël et M.-Françoise Niquet). — *M.-Joseph*, b<sup>2</sup> 4 mars 1739 ; m<sup>3</sup> 28 sept. 1767, à François Pétrimoulx (Michel et M.-Louise Mailloux (2)). — *M.-Marguerite*, b<sup>2</sup> 9 oct. 1740. — *Jos-Vital-Jean-Bte*, b<sup>1</sup> 19 nov. 1741 ; m<sup>3</sup> 22 janv. 1771, à M.-Anne Baron-Lafrenière (Jos. et M.-Anne Dupuis) ; s<sup>3</sup> 3 mai 1823. — *M.-Claire*, b<sup>1</sup> 24 oct. 1743 ; m<sup>1</sup> 1765, à Louis Badaillac (Louis et Thérèse Couturier-Labonté). — *Marguerite*, b<sup>1</sup> 3 janv. 1746 ; m<sup>3</sup> 2 av. 1771, à Louis Lafrenière (Jos. et M.-Anne Dupuis<sup>4</sup>), de Maskinongé<sup>4</sup> ; s 4 mai 1808. — *Marie*, b<sup>1</sup> 5 fév. 1748 ; m<sup>4</sup> 21 janv. 1766, à Amable Lupien-Bélaïr (Jacques et Geneviève Petit-Bruneau) ; s<sup>4</sup> 16 av. 1770.

1771, (22 janv.) RIVIÈRE-DU-LOUP.

IV. CARON, J.-VITAL-J-BTE. J.-VITAL III.

LAFRENIÈRE, M.-Anne, b 1744 ; s 25 juin 1810. Issus : *Joseph*, b 14 et s 24 oct. 1771. — *M.-Anne*, b 13 oct. 1772 ; m 23 oct. 1797, à Antoine-Modeste Lemire († Modeste et † Joseph Déziel) ; s 30 juillet 1857, à Maskinongé<sup>1</sup>. — *Joseph*, b 26 janv. 1775 ; s 1776. — *Joseph*, b 17 mai 1777 ; m 5 fév. 1798, à Pierre Rivard-Laglanderie (Alexis et † Véronique Gauthier). — *Marie*, b 25 juin 1780 ; m 2 oct. 1815, à Joseph Lemire-Gonneville ; s<sup>1</sup> 17

(1) L'acte de sépulture de Charlotte Joliet, à la Rivière-du-Loup, contient ce qui suit : Le 4 août 1791, a été inhumée, dans le cimetière de cette paroisse, le corps de Marie-Charles Joliette d'Anticosti, veuve de feu Louis Fleur-d'Épée, décédée d'hier, munie des sacrements, âgée d'environ 75 ans.

(2) Michel Pétrimoulx était également le père du curé Pétrimoulx, de la Rivière-du-Loup, qui se trouvait, ainsi, le beau-frère de M.-Joseph Caron.

août 1852. — *Louis*, b 14 mars et s 22 juin 1782. — *M.-Louise*, b 12 juin 1783. — *Charlotte*, b 19 av. et s 28 juin 1785. — *Marguerite*, b 9 août et s 19 sept 1786. — *Marguerite* b 6 oct. 1787 ; s 1802. — *Louis*, b 12 et s 17 mars 1790. — *Agathe-Esther*, b 15 mai et s 15 juillet 1791 — *M.-Etienne*, b 25 juillet et s 5 oct. 1793. — *Nazaire-Vital*, b 14 fév. 1795 ; m 9 oct. 1820, à Françoise Michaud (Joseph et Judith Landry) ; s 31 mars 1880 — *Louise-Esther*, b 28 mars 1799 ; m 15 juillet 1825, à Jos. Desjarlais (Pierre et Euphrosine Saucier) ; s 5 mai 1873, à St-Guillaume d'Upton.

1820, (9 oct.) RIVIÈRE-DU-LOUP.

V. CARON, NAZAIRE-VITAL. JOS.-VITAL IV.

MICHAUD, Françoise, s 16 nov. 1868. Issus : *Jos.-Gédéon*, b 16 fév. 1823 ; 1<sup>o</sup> m 26 janv. 1848, à Aurélie Dubé ; 2<sup>o</sup> m 7 oct. 1884, à Emilie Cayer (veuve de Joseph Voisard), à St-Guillaume d'Upton, où il vit encore, en 1902. — *Prudent*, s 12 sept. 1824. — *Léocadie*, b 8 fév. 1825 ; m 7 sept. 1848, à Narcisse Monier (Charles et Elisabeth Bégin). — *Louis*, b 13 nov. 1826 ; m vers 1857, à Lucie Wakouté, à Wabasha, Minn., E. U. ; réside avec son frère, M. le chanoine Nap. Caron, curé d'Yamachiche. — *Léandre*, b déc. 1828 ; s 14 av. 1830. — *Pierre*, b 8 fév. 1829 ; s. — *Henriette*, b 4 nov. 1831 ; m 28 janv. 1850, à Louis Monier (Charles et Elisabeth Bégin) ; s 16 sept. 1865, à Maskinongé. — *Médard*, b 20 oct. 1833 ; s 5 mai 1866. — *Sophie*, b 20 août 1835 ; m 22 oct. 1859, à Chrysostôme Doyon (Louis et Marie Gravel). — *M.-Philomène*, b 23 août 1837. — *M.-Philie*, b 28 nov. 1839. — *Godefroy*, b 22 fév. 1842 ; m 11 août 1874, à Séraphine Fréchette (Prudent et M.-

Anne Savoie); s<sup>i</sup> 28 août 1897. — *M.-Doria*, b 16 sept. 1844; décédée. accidentellement, vers l'âge de 2 ans. — *Napoléon*, b 16 août 1846; ordonné prêtre, le 14 mars 1869; vicaire à Ste-Anne-de-la-Pérade, puis à Yamachiche; en 1873, curé de St-Wenceslas; 1877, professeur au séminaire de Trois-Rivières; 1885, desservant de la paroisse des Trois-Rivières; nommé chanoine titulaire de la Cathédrale; en 1889 et, 1890, fait le voyage d'Europe et de Terre-Sainte; en 1892, curé de Maskinongé; en septembre 1902, curé d'Yamachiche.



REV. N. CARON

1848, (26 janv.) SAINT-GUILLAUME.

VI. CARON, JOS.-GÉDÉON. NAZ.-VITAL V.

1<sup>o</sup> DUBÉ, Aurélie. Issus: *Anonyme*, b et s 1848. — *Médard*, b 16 oct. 1849; m 16 fév. 1874, à Mathilde Francœur. — *Jos.-Onésime*, b 19 juillet 1851; m 6 fév. 1888, à Adéline Cantara. — *Numérien*, b 2 janv. 1853; m 1883, à Aurélie Morin, à St-Pie-de-Guire. — *Emilie*, b 1 nov. 1854; m 22 mai 1876, à Amédée Doucet. — *Ls-Napoléon*, b 11 juin et s 16 août 1856. — *Hormiaas*, b 6 juillet 1857; s 22 sept. 1859. — *M.-Amanaa*, b 13 mars 1859; m 16 mai 1899, à Georges Marcotte (Emmanuel et Céline Jabotte, et veuf de Hélène Melançon). — *Ls-Narcisse*, b 24 fév. 1861; m nov. 1893, à Marie Plante, à Phoenix, E.-U.; s 28 juin 1897. — *Moïse-Gédéon*, b 27 oct. 1862; m 8 mai 1899, à M.-Flore Vanasse (Pierre et Azilda Vermette). — *Bibiane*, b 20 sept. 1864; m 20 août 1889,

à Uldéric Lanoix.—*M.-Sophie*, b 23 déc. 1866 ; religieuse des Sœurs de l'Assomption, Nicolet.

1849, WABASHA, MINN.

VI. CARON, LOUIS. NAZ.-VITAL V.

WAKOUTÉ, Lucie, s. Issus : *Napoléon*, b... s à 8 ans.—*Joseph*, m 1883, à Mary Grahint.—*Sarah*, m à Charles Robson.—*Louis*.—*Jeanne*, m à Thomas Doyle, à Minneapolis, E.-U.—*Peter-Nazaire-Antoine*, s à 3 ans —*Eddy*, s à 1 an.

1874, (août) RIVIÈRE-DU-LOUP.

VI. CARON, GODEFROY. NAZ.-VITAL V.

FRÉCHETTE, Séraphine, s 19 mars 1897.— Issus : *Onias*, b 19 mai 1875.—*Anais*, b 25 av. 1878.—*Jérémie*, b 12 août 1879 ; s 1 fév. 1890, à Maskinongé<sup>1</sup>.—*Napoléon*, b 22 oct. 1881 ; s 10 fév. 1884.—*Albert*, b 8 oct. 1883.—*M.-Anne*, b 5 av. 1885.—*Joseph*, b 15 juillet 1887 ; s<sup>1</sup> 13 fév. 1897.—*Donat*, b 22 av. 1890.—*Victorin*, b<sup>1</sup> 29 déc. 1893 —*Germiina*, b<sup>1</sup> 13 nov. 1895.

1874, (16 fév.) SAINT-GUILLAUME.

VII CARON, MÉDARD. JOS.-GÉDÉON V I.

FRANCEUR, Mathilde. Issus : *Rose-Ilda*, b 13 fév. 1875.—*Anonyme*, s 17 juillet 1876 —*Amanda*, b 4 août 1877.—*Napoléon*, b 19 janv. 1879.—*Mathilda*, b 19 oct. 1890.—*Jos.-Ludger*, b 5 août 1892.—*Edouard*, b 4 oct. 1884.

1888, (6 fév.) SAINT-GUILLAUME.

VII. CARON, JOSEPH. JOS.-GÉDÉON VI.

CANTARA, Adéline. Issus : *M.-Anne*, b 27 mars 1889.—*Napoléon*, b 17 fév. 1891.—*Vézinalda*, b 5 déc. 1893.

1893, (nov.) SAINT-GUILLEUME.

VII. CARON, LOUIS. JOS-GÉDÉON VI.

PLANTE, Marie. Issus : *Médard*, b 15 janv. 1894, à Phœnix, E.-U.—*M.-Meranna*, b 19 oct. 1896.

Vers 1883, SAINT-PIÈ-DE-GUIRE.

VII. CARON, NUMÉRIEN. JOS-GÉDÉON VII.

MORIN, Aurélie. Issus : *Dixna*, b 15 oct. 1884. *Victor*, b 15 oct. 1886.—*Anna*, b 1888.—*Arthur*, b 1890. Note : Trois autres enfants, plus jeunes, sont nés aux Etats-Unis.

1883, FLANDREAU, DAKOTA.

VII. CARON, JOSEPH. LOUIS VI.

GRAHINT, Mary, s 1890, à Flandreau. Issue : *Emma*, b 1884. Note : Deux autres enfants sont morts jeunes.



## MORIN

1694, (22 fév.) BEAUPORT.

I. MORIN, PIERRE, b 1669, fils de Pierre et de Marguerite Laurent, évêché de St-Brieux ; s 28 oct. 1902.

L'ESPINAY (de), Marie-Madeleine, b 1675, fille de Jean et de Catherine Granger (1). Issus : *Pierre*, b 30 déc. 1694 ; m 9 janv. 1720, à M.-Françoise Garneau (Louis et M.-Anne Huot 1, à L'Ange-Gardien.—*Mathieu*, b 7 fév. 1697 ; 1° m 8 fév. 1717, à Madeleine Provost (Jean et Françoise Cadieux) ; 2° m 2 déc. 1724, à Catherine Hilaire (Hilaire et Antoinette Lefebvre), à la Pte-aux-Trembles, Montréal ; 3° m 3 fév. 1739, à Thérèse Riquier (Frs-J.-Bte et M.-Anne Renaud), à Varennes. — *Jean-Bte*, b 8 juillet 1699 ; m 1724, à M.-Thérèse Piton (Simon et Marie Brazeau). — *Jean-Bte*, b 13 mai 1701, à Québec ; m 1722, à Jeanne Bonhomme (Nicolas et Thérèse Levasseur) ; s 2 fév. 1750, à Lorette. — *Pierre*, b 5 mai 1703 ; 1° m 1724, à M.-Joseph Donay ; 2° m 15 mai 1730, à Geneviève Joachim-Laverdure (Bernard et Marg. Pepin), à Boucherville. — *Jeanne*, b 23 déc. 1706 ; m 19 janv. 1725, à Jean Massé (Pierre et Catherine Pain) ; s 27 mars 1758. — *M.-Madeleine*, b 21 mai 1720 ; m 5 oct. 1738, à Joseph Laperche (Jean-Bte et Françoise Emery-Coderre, à L'Assomption.

1722, LORETTE.

II. MORIN, JEAN-BTE.

PIERRE I.

BONHOMME, M.-Jeanne, b 1702. Issus : *Jean-Bte*, b 20 oct. 1723, b Ste-Foye<sup>2</sup>. — *Michel*, b 2 mai 1727 ; 1° m 15 nov. 1751, à Geneviève Maranda, à St-Laurent, I.-O.<sup>1</sup> ; 2° m 17 oct. 1787,



à Geneviève Cornelier - Grandchamp (Pierre et M.-Anne Lehoux), à Ste-Famille, I.-O.; 3° m 1764, à Thècle Leclerc.—*Joseph*, b 19 mars 1729; s 6 juin 1733.—*François*, b 27 mars 1731; 1° m<sup>1</sup> 12 nov. 1753, à Marie Bouffard (Jacques et Geneviève Gosselin); 2° m 17 nov. 1760, à Angélique Alain (Noël et M.-Anne Joliette-Mingan); s 26 juillet 1764, à Québec.—*Joseph*, b...; m 25 juin 1753, à Elisabeth Falardeau (René et M.-Charlotte Renaud), à Charlesbourg.—*M.-Jeanne*, b 12 mars 1733.—*Pierre*, b 12 mars 1736.—*M.-Louise*, m 30 mai 1768, à François Messier de St-François (Frs-Michel et Josephite Guyon), à St-Antoine-sur-Chambly.—*M.-Thérèse*, b 12 mai 1738; s 29 mai 1739.—*Thérèse*, b 29 mai 1740; s 20 av. 1743.—*René*, b 19 mars 1742; m<sup>2</sup> 29 janv. 1765, à M.-Anne Poitras (Jos.-Lucien et Geneviève Moisan).—*Augustin*, b 1 mars et s 25 juillet 1744.

1753, (25 juin) LORETTE.

III. MORIN, JOSEPH.

JEAN II.

FALARDEAU, Elisabeth. Issus : *Joseph*, b 11 déc. 1754.—*M.-Angélique*, b 17 mai 1758; m<sup>2</sup> 10 oct. 1791, à Louis Camirand (veuf de Josephite Lesieur).—*Jean-Bte*, b 30 déc 1759; m 7 janv. 1783, à M.-Amable Martin (veuve de Cajetan LeBlanc, et agée de 28 ans), à St-Denis-sur-Richelieu.—*M.-Félicité*, b 27 juin 1762.—*Pierre*, b 15 juin 1764; 1° m 14 oct. 1793, à Marie Lamoureux (J.-Bte et Archange Desautels), à Belœil<sup>1</sup> (1); 2° m 14 oct. 1805, à Josephite Tétrault, à St-Chs, Rich.; s 7 mai 1816, à St-Marc.

(1) Jean de L'Espinay était fils de Mathieu et de Françoise Pinçon, de la ville de Nantes, France. Catherine Granger, b 1653, était la fille de Pierre et de Marguerite François, de St-Médard, évêché de Meaux.

*M.-Josephte-Louise*, b 19 juin 1768, à Yamachiche<sup>2</sup> ; 1<sup>o</sup> m<sup>2</sup> 26 oct. 1801, à Charles Lesieur (Antoine et M.-Louise Rivard-Loranger, et veuf de Joseph Desaulniers). — *Antoine*, b 1770 ; m 17 août 1802, à M.-Anne Gauthier (Joseph et Joseph Pothier (1), à la Pointe-du-Lac. — *Michel*, b... ; m<sup>1</sup> 24 fév. 1794, à Rose Beaudry († Pierre et † M.-Anne Guyon).

1793, (14 oct.) SAINT-MARC.

IV. MORIN, PIERRE.

JOSEPH III.

1<sup>o</sup> LAMOUREUX, Marie. 2<sup>o</sup> TÉTREAUULT, M.-Joseph, m 14 oct. 1805, à St-Charles. Issus : *Joseph*, b 8 juillet 1806, à St-Marc<sup>1</sup> ; 1<sup>o</sup> m vers 1830, à Henriette Tétreauult ; 2<sup>o</sup> m 22 oct. 1833, à Catherine Milotte (Jos. et Catherine Wilcot), à Verchères. — *Marie*, b vers 1809 ; m à Joseph Lavigne-Brodeur. — *M.-Françoise*, b<sup>1</sup> 11 nov. 1811 ; m à Augustin Girard ; s. — *Pierre*, b<sup>1</sup> 13 juillet 1813 ; m 23 fév. 1846, à Tharsile Levasseur-Belisle (Simon et Sophie-Henriette Laperche-Sabourin, de St-Charles), à St-Damase ; s 11 fév. 1879, à St-Hyacinthe<sup>2</sup>. — *Judith*, b<sup>1</sup> 12 mars 1815 ; m 22 sept. 1829, à Siméon Marchessault (Abraham et Aurélie Cormier, de St-Ours (3) ; s<sup>2</sup> 7 juillet 1874.

(1) Le registre de Belœil dit que Pierre Morin et Elisabeth Falardeau étaient de St-Denis.

(2) Le registre de la Pointe-du-Lac dit que Pierre Morin et Elisabeth Falardeau étaient de la paroisse d'Yamachiche, où, du reste, ils ont demeuré plusieurs années. La famille Morin, branche du district de St-Hyacinthe, a aussi plusieurs liens de parenté avec la famille Lesieur, du comté de St-Maurice.

(3) M. Siméon Marchessault était le père d'Alida, épouse de l'honorable M. Esdras Bernier, ministre actuel du revenu de l'Intérieur, dans le cabinet Laurier. Souvenir historique : M. Siméon Marchessault était un zélé

## Vers 1830, VERCHÈRES.

V. MORIN, JOSEPH.

PIERRE VI.

1° TÉTREAULT, Henriette. Issus : *Ephrem*, s 15 av. 1832, à 15 mois.

2° MILOTTE, Catherine, m 22 oct. 1833, à Verchères. Issus : *Joseph*, b 19 juillet 1834. — *Guillaume*, b 3 oct. 1835.

## 1846, (23 fév.) SAINT-HYACINTHE.

V. MORIN, PIERRE.

PIERRE IV.

LEVASSEUR-BELISLE, Tharsile, b 1824, à St-Jean-Bte de Rouville; s 2 janv. 1888. Issus : *Alida*, b 15 janv. 1847; m fév. 1873, à Joseph LeBrun, à Marlboro, Mass. — *Hector*, b 18 janv. 1849; 1° m 11 nov. 1873, à Louise Legros - St - Pierre; 2° m 5 août 1890, à Joséphine Benoit. — *R.-de-Lima*, b 15 janv. 1852; m 7 sept. 1886, à Toussaint Stébenne, à Notre-Dame de St - Hyacinthe; réside à St-Paul d'Abottsford. — *Joseph*, b 24 fév. 1854; m 26 sept. 1882, à M.-Louise Bourgoïn (Louis et Méлина Dubuc); notaire; a exercé longtemps avant sa profession, en société avec l'hon. M. E. Bernier, membre du cabinet Laurier; en 1902, est le principal associé de la raison sociale Morin et Borduas, notaires, à St-Hyacinthe (1). — *Horace*; b 19 sept. 1857; m 8 fév. 1888, à Albina Palardy. — *Vitaline*, b 2 av. 1860; m 25 août 1898, à Jean-Bte Jodoin. — *Joseph-H.*, b 10 nov. 1862; m 11 janv. 1892, à Henriette Chagnon. — *Délia*, b 17 nov. 1865; m 2 août 1887, à Alfred Godin. — *Phélion*, b 11 oct. 1868; s 24 sept. 1892.

---

patriote de 1837, et fut exilé aux îles Bermudes; aujourd'hui, par un curieux changement, le gendre même du patriote est devenu l'un des aviseurs de la Couronne anglaise!

1882, (26 sept.) SAINT-HYACINTHE.

VI. MORIN, JOSEPH (1).

PIERRE V.

BOURGOUIN, M.-Louise, b 12 oct. 1862, à Montréal. Issus : *Ls-Simon-René*, b 28 juillet 1883; étudiant le notariat, à l'Université McGill. — *Jos.-Hector-Gaston*, b 6 oct. 1884; élève de philosophie, au collège Ste-Marie, Montréal. — *Louis-Georges*, b 26 déc. 1889, s 5 sept. 1890. — *Georges-Henri*, b 16 1892.

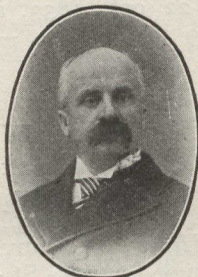

M. JOS. MORIN.

(1) Comme il est dit, ailleurs, M. Joseph Morin est notaire et député du comté de Saint-Hyacinthe, à la législature de Québec, depuis 1900. C'est un homme de talents réels et qui, par son travail et son énergie, s'est créé une belle position sociale. Au parlement de Québec, c'est le seul notaire qui, jusqu'à aujourd'hui, ait fait partie du comité de législation, l'un des plus importants de la Chambre d'Assemblée.



## LAMOTHE

1694, (4 fév.) POINTE-AUX-TREMBLES, Q.

I. MOTARD-LAMOTHE, LOUIS (1), b 1665, fils de Louis et de Marie Mont de St-Mathurin, évêché de Luçon, France ; s 30 déc. 1775, au Cap Santé<sup>1</sup>.

LANGLOIS, Elisabeth, fille de Nicolas et d'Elisabeth Cretel, b 1677 ; s 15 mars 1752. Issus : *Lse-Renée*, b 16 mai 1695, au Cap Santé.—*François-de-Sales*, m 9 av. 1742, à M.-Thérèse Lamothe (Jean et Frse Glinel) ; s 23 sept. 1752.—*Ls-Joseph*, b 22 janv. 1699 ; m 6 fév. 1720, à M.-Anne Bertrand (Jean-Frs et Anne Richard).—*M.-Madeleine*, b 12 sept. 1700.—*Lse-Catherine*, b 21 juillet 1702.—*M.-Charlotte*, b 1704 ; s 21 juillet 1710.—*Elisabeth*, b<sup>1</sup> 15 mai 1708.—*M.-Josephite*, b<sup>1</sup> 29 juillet 1710.—*Jean-Bie*, b<sup>1</sup> 8 janv. 1713 ; m<sup>1</sup> 19 juillet 1751, à M.-Louise Mercier (Ant. et Angélique Millette).—*M.-Françoise*, m<sup>1</sup> 22 janv. 1742, à Gervais Marcot (Jacques et Marie Beaudet).

1720, (6 fév.) POINTE-AUX-TREMBLES, Q.

II. LAMOTHE, LS-JOSEPH. LOUIS I.

BERTRAND, M.-Anne, b 1697. Issus : *M.-Anne*, m 12 oct. 1744, à Jos.-Marie Richard (Pierre et Marg. Pagé, du Cap Santé<sup>1</sup>).—*M.-Madeleine*, b 3 janv. et s 1 mars 1725.—*M.-Marguerite*, b<sup>1</sup> 21 janv. 1726.—*Gabriel et Adrien*, b<sup>1</sup> 9 déc. 1728.—*Joseph*, m<sup>1</sup> 11 janv. 1751, à M.-Anne Marcot (Jean et M.-Anne Morissette).—*Jérôme*, b 30 juillet 1730 ; s<sup>1</sup> 26 nov. 1733.—*M.-*

(1) Bienfaiteur de l'église du Cap Santé, pour avoir donné le terrain sur lequel elle fut construite. Note de Mgr Tanguay.

*Thérèse*, m<sup>1</sup> 5 mars 1753, à Jean-Frs Petit (Jean-Frs et M.-Frse Matte). — *Anonyme* et *Anonyme*, b et s 2 fév. 1735. — *Augustin*, b<sup>1</sup> 24 août 1736. — *M.-Josephite*, b<sup>1</sup> 6 mai 1736.

1742, (9 av.) CAP SANTÉ.

II. LAMOÏHE, FRs-DE-SALES.      LOUIS I.

LAMOÏHE, M.-Thérèse. Issus : *Jean-Frs*, b 20 fév. 1743. — *M.-Thérèse*, b 1 juin 1744. — *Jean-Marie*, b 4 fév. 1746. — *François*, b 4 fév. 1748 ; m 22 août 1774, à M.-Josephite Ratier (Ant. et M.-Josephite Cotterette), à Nicolet. — *Françoise*, b 21 juillet 1750 ; m 13 janv. 1777, à Joseph Raboin (Michel et Geneviève Lamontagne, d'Yamachiche).

1751, (11 janv.) CAP-SANTÉ.

III. LAMOÏHE, JOSEPH.      LS-Jos. II.

MARCOTTE, M.-Anne. Issus : *Jos.-Marie*, b 4 oct. 1751. — *Ambroise*, b 12 mai 1753. — *Hya-cinthe*, b 25 août 1757, à Deschambault. — *Louis*, m vers 1780, à Catherine Gignac (Jacques et M.-Anne-Frse Lafond, de Batiscan) ; s au Cap Santé, après avoir vécu longtemps, à Yamachiche.

Vers 1780, CAP-SANTÉ.

III. LAMOÏHE, LOUIS.      JEAN-BTE II.

GIGNAC, Catherine, remarié à Guillaume Boucher. Issus : *Elisabeth*, b 1780 ; s 28 av. 1799, à Yamachiche<sup>1</sup>. — *Josephite*, b<sup>1</sup> 6 av. 1780 ; m<sup>1</sup> 6 mai 1799, à Joseph Desaulniers (Joseph et Amable Paillé) ; s<sup>1</sup> 15 mai 1841. — *M.-Archange*, b 5 fév. 1787 ; m à Louis Bouchard, des Forges de Trois-Rivières. — *Louis*, b 14 déc. 1788 ; m<sup>1</sup> 30 juin 1812, à Josepte Gadioux-St-Louis (Jean-Bte et Marie Gignac). — *Catherine*, m à Louis Bettez (Jacques et . . . . .). — *Marie*, m<sup>1</sup> 17

janv. 1807, à Jean-Bte Boisvert (Frs et Françoise Gailloux).

1812, (30 juin) YAMACHICHE.

IV. LAMOTHE, LOUIS.

GADIOUX-ST-LOUIS, Josephite, b 1792 ; s 4 janv. 1872. Issus : *Louis*, b 29 sept. 1812 ; m 14 nov. 1836, à Tharsile Paquin (Jean-Bte et Dorothée Pepin-Lachance). — *Marie*, b 4 oct. 1814 ; m 22 sept. 1840, à Louis Desaulniers (Joseph et Pélagie Lemay). — *M.-Archange*, b 18 août 1816 ; m à Olivier Langlois. — *M.-Emilie*, b 30 juin 1818 ; m 17 août 1841, à William Boucher (Guillaume et Charlotte Dumont). — *Joseph*, b 13 oct. 1820 ; m à Léocadie Lesmerises, de la Pointe-du-Lac. — *Antoine*, b 13 av. 1823 ; m 21 août 1849, à Adéline Audet-Lapointe (Jean et Séraphine Pothier) ; s 10 juillet 1902. — *M. Olivine*, b 11 janv. 1825 ; m 13 fév. 1849, à Joseph G.-St-Louis (Antoine et Lucie Le Pincier) ; s janv. 1897. — *Jean-Olivier*, b 17 sept. et s 20 oct. 1826. — *Josephite*, b 17 sept. 1826 ; m 3 juin 1862, à Isaac Desaulniers (Charles et Rosalie Caron) ; s 1901. — *Narcisse*, b 22 av. 1830 ; s jeune. — *Adolphe*, s 14 mars 1833, à 3 ans. — *Ls-Adolphe*, b 17 août 1833 ; m à Madeleine Gauthier (Joseph et Charlotte Pothier). — *M.-Caroline*, b 26 août 1835 ; s 27 av. 1842.

1849, (21 août) YAMACHICHE.

V. LAMOTHE ANTOINE. LOUIS IV.

A.-LAPOINTE, Adéline, b 21 fév, 1832. Issus : *Anonyme*, s 19 juin 1850. — *Ant.-Adrien*, b 16 juin 1851 ; s 8 av. 1855. — *M.-R.-de-Lima*, b 13 juillet 1853 ; s 20 fév. 1835. — *M.-Célanire*, b 1 av. et s 11 août 1855. — *M.-Anne-Thirza*, b 11 sept. 1856 ; m 31 juillet 1877, à Maxime Duplessis (Joseph et †M.-Louise Descoteaux) ; s 11 mai 1901. — *M.-*

*Hermine-Albina*, b 6 oct. 1858 ; 1<sup>o</sup> m 14 juin 1881, à Edmond Milot (Pierre et Denise Caron) ; 2<sup>o</sup> m 26 oct. 1902, à Hercule Milot (Godefroy et Emilie Lamy, et veuf d'Eléonore Lamy). — *M.-Olivine-Flora*, b 4 oct. 1860 ; m 29 janv. 1884, à Dionis Girardin (Edouard et R.-de-Lima Belle-mare). — *M.-Amanda*, b 8 oct. 1862 ; sœur St-Désiré, de la Cong. N.-D. ; réside à Ste-Anne-de-la-Pérade, en 1902. — *M.-Virginie*, b 19 sept. 1864 ; s 3 oct. 1866. — *M.-Mathilde*, b 5 fév. 1867 ; s 8 mars 1871. — *Anna-Evangéline*, b 13 fév. 1869 ; s 6 av. 1871. — *Joseph-Cléophas*, b 13 mai 1871 ; m 31 janv. 1898, à Corinne Archambault (Anthime-R. et Zorine Côté) ; reçu avocat, 7 juillet 1894 ; réside à Montréal (1). — *Napoléon*, b 16 oct. 1872 ; s 10 mars 1874.

1898, (31 janv.) MONTRÉAL.

VI. LAMOTHE, J.-CLÉOPHAS. ANTOINE V. ARCHAMBAULT, Corinne, b 19 janv. 1875. Issue : *Marguerite-Sophie-Antoinette*, b 28 oct. 1899.



J.-C. LAMOTHE.

(1) M. J.-C. Lamothe a fait son cours d'études classiques au collège de Trois-Rivières. C'est l'un des plus remarquables, parmi les jeunes avocats du barreau de Montréal. Depuis huit années qu'il exerce déjà sa profession, par son travail, son énergie, il a su se faire une position enviable. Lors des grandes fêtes du bi-centenaire de la paroisse d'Yamachiche, le 24 juin dernier, l'hon. juge L.-O. Loranger a dit, de lui : " Parmi les jeunes d'Yamachiche qui font vite leur chemin à Montréal, il y en a un dont je suis particulièrement fier ; sa manière de plaider nous prouve qu'il travaille ses causes. Il fait déjà, à Montréal, honneur à notre paroisse natale." M. Lamothe a son bureau d'avocat dans l'édifice de *La Presse*, rue St-Jacques, à Montréal.



## LEMAITRE

1654, (6 mai) TROIS-RIVIÈRES.

I. LEMAITRE-LAMORILLE, FRANÇOIS, originaire de la Picardie, b 1631; s 14 janv. 1666.

RIGAUD, Judith, b 1663, fille d'Elisée et de Marie . . ., de Saint-Jean d'Angély; (2° m 26 janv 1667, à Jean Terrien - Duhemme; 3° m 6 oct. 1675, à Jean de la Planche). Issus: *Pierre*, b 2 fév. 1655; m 8 janv. 1682, à M.-Anne Chesnay (Bertrand dit La Garenne, sieur de Lottinville, et Madeleine Bélanger); s 13 août 1711. — *François*, b 9 fév. 1656; m 7 janv. 1683, à Marguerite Poulin (Maurice et Jeanne Jallaut); s 14 mai 1703, à Montréal<sup>1</sup>. — *M. - Louise*, b 29 juillet 1657; m 1676, à Jacques Passard. — *Noël*, b 24 déc. 1658; s avant 1666. — *Marguerite*, b 16 fév. 1660; s avant 1666. — *Jean*, b 24 oct. 1661; m<sup>1</sup> 22 nov. 1696, à Catherine Godfroy-Vieux-Pont (Joseph et Catherine Poulin); s 14 av. 1710. — *Marguerite*, b 23 janv. 1664; m 22 mai 1676, à Christophe Gerbault (Elie et Perrinne Philippe, de Saint-Nicolas d'Angers), à Sorel. — *Charles*, b 1665; m<sup>1</sup> 11 oct. 1689, à Madeleine Crevier de Bellerive (Nicolas et Louise Leloutre, du Cap-de-la Madeleine); s vers 1738.

---

(1) Voici l'acte de sépulture de François Lemaître-Lamorille, extrait des registres de Trois-Rivières: "Anno Domini 1666, 14 januarii sepultus est in cœmeterio hujus ecclesiæ Franciscus Lemaître in communione matris ecclesiæ, annos natus circiter 35. Miserabiliter trucidatus est sine ulla voce interiit."

1682, (8 janv.) TROIS-RIVIÈRES.

## II. LEMAITRE DE LOTTINVILLE, PIERRE.

FRANÇOIS I.

CHESNAY, M.-Anne (2), b 12 oct. 1664, à Québec ; s 10 juillet 1733. Issus : *Pierre*, b 17 oct. 1684 ; m 22 juillet 1, 28, à M.-Renée Duclos (Lambert et Anne Messier). — *Louis*, b 1689 ; m 7 janv. 1717, à Claire Duguay (Jacques et Jeanne Beaudry). — *M. - Charlotte*, b 3 fév. 1700 ; m 30 juin 1724, à Joseph Crevier de St-François (Jos. et M.-Angélique LeBoulangier). *Note* : Issue de ce dernier mariage *Angélique*, m 5 fév. 1750, à Jacques Babie, à St-François-du-Lac. — *M.-Exupère*, b 7 mai 1702 ; sœur St-Félix, de la Cong. N.-Dame ; s 17 mai 1731, à Montréal.

1689, (11 oct.) MONTRÉAL.

## II. LEMAITRE-AUGER, CHS. FRANÇOIS I.

CREVIER, Madeleine, b 1671 ; s 26 juin 1746, à la Rivière-du-Loup<sup>2</sup>. Issus : *Jacques*, b 19 oct. et s 7 nov. 1690. — *Françoise*, b 22 sept. 1691 ; m 9 fév. 1711, à Charles Paillé, à Trois-Rivières<sup>1</sup>. — *Charles*, b<sup>1</sup> 8 juin 1694 ; m 7 mai 1719, à Catherine Giguère, à St-François-du-Lac ; s 1760. — *Etienne-Chs*, b<sup>1</sup> 5 nov. 1695 ; m<sup>2</sup> 5 juillet 1734, à M.-Anne Sicard (Jean et Geneviève Ratté et veuve d'Antoine Trottier) ; s<sup>2</sup> 10 av. 1780. — *Catherine*, b 27 juillet 1697 ; m<sup>2</sup> 20 fév. 1719, à François Lefebvre (Gabriel et Laure Duclos, de

---

(1) Pierre Lemaître a pris le nom de son beau-père Bertrand dit LaGarenne, sieur de Lottinville. Ses descendants, excepté ceux de St-François-du-Lac, ont abandonné le nom de Lemaître, pour ne conserver que celui de *de Lottinville*. Cette dernière famille a surtout fait souche à Trois-Rivières, à la Rivière-du-Loup, au Cap-de-la-Madeleine, et dans le district de Montréal.

Batiscan<sup>3</sup>) ; s<sup>3</sup> 30 juin 1721. — *Jeanne-Michelle*, b 1699 ; m 1720, à Denis-Didier Casaubon. — *Michel*, b<sup>1</sup> 2 juillet 1701 ; m<sup>2</sup> 20 nov. 1728, à M.-Charlotte Valcour-Trottier (Pierre et Jeanne Mercereau). — *Madeleine*, b 1702 ; m<sup>2</sup> 2 sept. 1723, à Pierre Lefebvre-Descoteaux (Ange et Madeleine Cusson) ; s<sup>2</sup> 15 nov. 1726. — *Jean-Bte*, b 25 mai 1704, à l'Ile-Dupas ; 1<sup>o</sup> m 1 oct. 1727, à Françoise Lesieur (Julien et Simonne Blanchet), à Yamachiche<sup>4</sup> ; 2<sup>o</sup> m 23 nov. 1733, à M.-Anne Fafard (Ls et Ursule Jacob), à Sorel. — *François*, b<sup>1</sup> 22 sept. 1705 ; 1<sup>o</sup> m<sup>2</sup> 21 sept. 1733, à M.-Charlotte Guinard (Pierre et Marie Banhiac) ; 2<sup>o</sup> m<sup>2</sup> 28 janv. 1750, à M.-Anne Dulignon de Lamirande (Pierre et Marg. Desjarlais). — *M.-Josephite*, b<sup>1</sup> 13 janv. 1707 ; m<sup>2</sup> 14 fév. 1729, à Joseph Fafard (Ls et Ursule Jacob). — *M.-Anne-Alexis*, b<sup>1</sup> 27 juillet 1712 ; m<sup>2</sup> 20 juillet 1732, à Jean-Bte Héroux (Pierre et Françoise Benoit) ; s<sup>4</sup> 16 nov. 1740 (1).

(1) La famille Lemaitre est l'une des plus anciennes de la ville des Trois-Rivières. François Lemaitre, la souche de cette vieille famille, né en Picardie, épousa Judith Rigaud, à Trois-Rivières. Le contrat de mariage, fait par Sévérin Amau, est du 24 février 1654. François Lemaitre était soldat de la garnison, à Trois-Rivières. Dans son *Album*, Benjamin Sulte donne la signature de Judith Rigaud. Dans l'acte du 24 février 1654, Amau ne mentionne que le nom de Picard ; on voit, par ce fait, que Lemaitre était connu par le nom de sa province natale seulement. Le premier mariage inscrit à Trois-Rivières est celui du 6 mai 1654, François Lemaitre et Judith Rigaud.

Les descendants de François Lemaitre ont pris divers noms : Auger, Bellenoix, Château, Duhaim, Lalongé, de Lottinville et Lamorille. En 1654, le 2 décembre, Amau passe le contrat de mariage de Maurice Poulin avec Jeanne Jallaut, à Trois-Rivières. Sont présents : François Lemaitre dit le Picard, soldat, et sa femme,

1728, (22 juillet) TROIS-RIVIÈRES.

III. DE LOTTINVILLE, PIERRE. PIERRE II.

CELLES-DUCLOS, M.-Renée, b 1696. Issus :  
*M.-Marguerite*, b 24 mars 1735 ; m 12 fév. 1754,  
 à Claude Leclerc-Blondin (Claude et Michelle  
 Bouton).—René, b 11 mai 1739 ; m 15 fév. 1773,  
 à Louise Cartier († Michel et M.-Anne Crevier

Judith Rigaud. Le 23 octobre 1655 à Trois-Rivières, Jacques Brisset vend à François Lemaître un terrain formant un carré de vingt toises avec maison dessus.

En 1664, à Trois-Rivières, le parrain de Marguerite, fille de François Lemaître et de Judith Rigaud, fut Antoine Lemaître-Lamorille, frère de François. Au recensement de 1666, à Trois-Rivières, il y a Antoine Lemaître, 30 ans, habitant ; avec lui sont quatre enfants de son défunt frère François. Cet Antoine ne s'est pas marié. Au recensement de 1667, même lieu, Judith Rigaud est entré avec son nouveau mari Jean Thérien (marié 26 janvier 1667), et elle a, avec elle, six enfants de François Lemaître et d'elle-même. Le 2 mai 1664, le gouvernement de Québec et l'évêque autorisent le marguillier Louis Pinard, Jacques Le Neuf, Michel Le Neuf, Pierre Lefebvre et François Lemaître, à construire l'église de Trois-Rivières, à même la somme de 1,473 livres dont ils étaient chargés depuis 1561, comme argent destiné à cette construction (greffe d'Ameau, cahier 6).

Le 25 avril 1664, le conseil souverain de Québec fait droit à la requête des marguilliers de l'église des Trois-Rivières, demandant qu'on leur verse 1,400 livres, provenant d'un magasin de traite de boisson, livrée aux sieurs de la Potherie, du Héri-son, Lefebvre et Lemaître, du temps de M. d'Argenson. C'est l'affaire ci-dessus. On fait mention que le bois, pour l'église est équarri. La vieille église de Trois-Rivières, a donc été bâtie en 1664.

Le 11 septembre 1711, les religieuses ursulines, monastère de Trois-Rivières, concèdent à Charles Lemaître-Auger, cinq arpents de terre à la Rivière-du-Loup. Le 27 juillet 1712, Charles Auger fait baptiser son dernier enfant à Trois-Rivières. C'est de cette même année que date l'arrivée, à la Rivière-du-Loup, de la famille Lemaître-Auger. En 1902, il y a donc cent quatre-vingt-dix années que cette ancienne famille habite le comté de Maskinongé.

de St-François), à St-François-du-Lac.— *Uusule*, b 4 janv. 1742 ; m 30 sept. 1765, à Jean-Bte-L.-Blondin (Claude et M. Bouton).— *M.-Amable*, b 4 janv. 1742 ; m 26 oct. 1761, à Jean-Frs L.-Blondin (Claude et M. Bouton).— *Joseph*, b 7 mars 1746 ; 1° m 19 oct. 1772, à M.-Amable Lepellé, à Batiscan ; 2° m 2 mars 1778, à Madeleine Proulx (J.-B. et Madeleine Pinard), à Nicolet.

1717, (7 janv.) TROIS-RIVIÈRES.

III. LEMAITRE, LOUIS. PIERRE II.

DUGUAY, Claire. Issus : *Joseph*, m 4 nov. 1745, à M.-Anne Lauzière (Louis et † Madeleine Renoux), à St-François-du-Lac (1).

1719, (7 mai) RIV.-DU-LOUP.

III. AUGER, CHARLES. CHARLES II.

GIGUÈRE, Catherine, b 1693. Issus ; *Antoine*, b 1722 ; m 14 fév. 1752, à M.-Anne-Rosalie Saucier ; s 9 mai 1807. — *Pierre*, b 18 fév. 1728 ; m 29 juillet 1760, à Madeleine Sylvain († Pierre et M.-Jeanne Périllard, de Montréal), s 21 av. 1794. — *Charles*, b 11 mai 1729 ; m 10 nov. 1760, à M.-Catherine Saucier (veuve de Joseph Bergeron) ; s 19 fév. 1819. — *Charlotte*, b 19 oct. 1731. — *M.-Josephite*, b 27 sept. 1733. — *Joseph*, b 9 et s 27 oct. 1735.

1727, (1 oct.) YAMACHICHE.

III. AUGER, JEAN-BTE. CHARLES II.

1° LESIEUR - DUCHESNE, Françoise, b 1701. Issus : *Jean-Bte*, b 14 mars 1728 ; s 8 sept. 1751. — *M.-Charlotte*, b 15 mars 1730 ; 1° m 26 fév. 1748 ; à Joseph Riv.-Bellefeuille (Ls-Jos. et Frse Lesieur) ; 2° m 4 nov. 1760, à Joseph St - Louis

(1) C'est ici la souche des Lemaitre-Lottinville, de St-François-du-Lac.

(J.-B. et Josephte Duret). — *Charles Bellennoix*, b 15 mars 1730; m 16 juin 1755, à Marie Lesieur (Charles et Charlotte Riv.-Loranger).

2° FAFARD, M.-Anne, m 23 nov. 1733, à Sorrel<sup>1</sup>. Issus : *M.-Amable*, b 14 janv. 1735 — *Ursule-Amable*, b<sup>1</sup> 23 juin 1736. — *Louis*, b 15 sept. 1737, à la Riv.-du-Loup.

1733, (21 sept.) Riv.-DU-LOUP.

III. L.-DUHAIME, FRANÇOIS. CHARLES II.

1° GUINARD, Charlotte, b 1709. Issus : *M.-Françoise*, b 31 oct. et s 8 nov. 1733. — *François*, b 13 nov. 1734 (1); m 15 nov. 1763, à Catherine Gerbeau-Bellegarde (Pierre et †M.-Anne Lamontagne). — *Catherine*, b 5 nov. 1736. — *Alexis*, b 1739; m 19 janv. 1767, à Marguerite Desaulniers (J.-B. et Marguerite Lamy), à Yamachiche<sup>1</sup>. — *Joseph (seigneur)*; 1° m 22 fév. 1762, à Louise Chevalier-D.-de Lamirande (2); 2° m 24 nov. 1796, à M.-Josephte Boucher de Niverville (Jos. et †M.-Josephte Chatelain). — *Charles*, b 23 nov. 1744; m 15 nov. 1778, à Antoinette Saint-Louis (†Jos. et Angélique Déziel-Labrèche); s 29 mai 1797. — *Antoine*, b 24 mars 1745.

2° LAMIRANDE, M.-Anne. Issu : *Louis*, m 9 août 1774, à M.-Anne Desmarets, à Maskinongé.

1772 (19 oct.) TROIS-RIVIÈRES.

IV. DE LOTTINVILLE, JOS. PIERRE III.

1° LEPÉLÉ-DERIVE, M.-Amable. 2° PROULX, Madeleine, m 2 mars 1778. Issus : *Joseph*, m 9

(1) Seigneur du fief Dumontier, partie des paroisses actuelles de St-Léon et de St-Sévère. François Lemaître avait acheté ce fief des héritiers de Dame M.-Anne Rivard, veuve Dumontier, et le céda ensuite à Louis de Métal.

(2) Issu : *Alexis*, m 29 janv. 1798, à Josephte Lamirande (†Jos. et M.-Anne Savoie).

fév. 1801, à Louise Lemaitre-Duhaime († Joseph et Louise Dulignon de Lamirande). — *Jean-Bte*, m 22 nov. 1808, à Appoline Fortin (1).

1745, (4 nov.) ST-FRANÇOIS-DU-LAC.

IV. LEMAITRE JOSEPH.                      LOUIS III.

LAUZIÈRE, M.-Anne. Issus : *M.-Anne*, m 8 fév. 1768, à Pierre-Jos. Dugas (Jos. et Geneviève Cartier). — *Joseph*, m 13 fév. 1773, à Angélique Cartier († Michel et M.-Anne Cartier).

1760, (29 juillet) RIVIÈRE-DU-LOUP.

IV. AUGER, PIERRE.                      CHARLES III.

SYLVAIN, Madeleine. Issus : *Charles*, b 6 sept. 1763 ; m 16 janv. 1786, à Marie Paquet-Lavallée, d'Yamachiche<sup>1</sup> ; s 3 oct. 1845. — *M.-Anne*, m 16 janv. 1786, à Alexis Aucoin (Alexis et Thècle Orion-Champagne). — *Joseph*, m<sup>1</sup> 9 janv. 1804, à Elisabeth Landry (Chs et Marie Hébert) ; s 11 av. 1859. — *Josephite*, m 6 août 1792, à Augustin Masson (Pierre et Charlotte Alary, d'Yamachiche).

1760, (10 nov.) RIVIÈRE-DU-LOUP.

IV. AUGER, CHARLES.                      CHARLES III.

SAUCIER, Catherine-Madeleine. Issus : *Charles*, b 17 fév. 1761 ; m 20 fév. 1787, à Charlotte Lemaitre-Duhaime (Frs et Cath. Gerbeau). — *Joseph*, b 17 fév. 1763. — *Antoine*, b 20 mai 1764. — *Jean-Bte*, m 10 août 1792, à Félicité Chauret (veuve d'Amable Riv.-Loranger) ; 2<sup>o</sup> m à . . . ; 3<sup>o</sup> m à Marie Lemaitre Bellennox. *Note* : Marie Lemaitre-Bellennox était la mère, par un premier

---

(1) Appoline Fortin était la tante de l'hon. Dr Pierre Fortin, ancien député à Québec et à Ottawa, et, qui fut sénateur du Canada, division de Kénébec.

mariage, du Dr Gauvreau, ancien député de Maskinongé au parlement.

1752, (14 fév.) RIVIÈRE-DU-LOUP.

IV. AUGER, ANTOINE. CHARLES III.

SAUCIER, Rosalie. Issus : *Charles*, b 8 août 1760.—*Angélique*, b 26 déc. 1863.—*Louis*, m 15 fév. 1790, à Marie Duruisseau-Pombert (†Pierre et Amable Paillé).

1763, (15 nov.) RIVIÈRE-DU-LOUP.

IV. LEMAITRE-DUHAIME, FRs. FRs III.

GERBEAU, Catherine. Issus : *Charlotte*, m 20 fév. 1787, à Charles Auger (Charles et Madeleine Saucier).—*Joseph*, b 23 sept. 1766, à Yamachiche<sup>1</sup> ; m 3 fév. 1800, à Marguerite Clément-Salois (Jos. et Charlotte Bibaud), à St-François-du-Lac<sup>2</sup>.—*Charles*, b<sup>1</sup> 31 janv. 1769.—*Pierre*, b<sup>1</sup> 29 av. 1776.—*Antoine*, b<sup>1</sup> 7 oct. 1778 ; m 15 août 1810, à Marie Auger (Louis et Marie Pombert).—*Euphrosine*, m 25 août 1794 à Chs Lemaitre (Chs et Madeleine Desjarlais).—*Ursule*, b<sup>1</sup> 8 nov. 1780 ; m 26 août 1811, à Charles Lord (veuf de Joseph Desjarlais).—*Augustin*, b 7 mai 1782.—*François*, m<sup>2</sup> 24 juillet 1822, à Charlotte Bibaud (veuve de Clément Salois).—*Georges*, m 16 août 1811, à Marie Tessier (Jos. et Madeleine Tessier).

1767, (19 janv.) YAMACHICHE.

IV. LEMAITRE-DUHAIME, ALEX. FRs III.

DESAULNIERS, Marguerite. Issus : *Alexis*, b 27 sept. 1768 ; m 2 fév. 1794, à Louise Pichette (J.-B. et †Catherine Chevalier), à la Riv.-du-Loup<sup>1</sup>.—*Marguerite*, b 25 nov. 1774 ; m<sup>1</sup> 3 mars 1794, à Joseph Labonne (veuf de Joseph Lord).—*Charlotte*, b 28 sept. 1778.—*Brigitte*, m<sup>1</sup> 11 mai



1812, à Paul Desaulniers (Jos.-Marie et Marg. Tessier), à la Rivière-du-Loup.

1808, (22 nov.) TROIS-RIVIÈRES.

V. DE LOTTINVILLE, J.-BTE. JOSEPH IV.

FORTIN, Appoline. Issus : *M.-Hélène*, b 12 janv. 1811 ; m 3 oct. 1831, à François Riv.-Dufresne (Frédéric et Marthe Moreau). — *Jos.-Octave*, b 10 sept. 1812 ; m 16 oct. 1837, à Luce Beaudry (Jos.-Olivier et Ursule Gauthier) ; s 1875. — *M.-Eloïse*, b 2 av. 1814 ; célibataire ; s vers 1898. — *Pierre-Zéphirin*, b 17 mars 1817 (parrain : Pierre Fortin, père de l'hon. Dr Fortin) ; m à Elise Côté (1) — *Louis*, b 21 mai 1818 ; m à Hélène Panneton (Théodore et Ursule Gauthier). — *Zoé*, b 23 janv. 1820. — *Eléonore*, b le 12 sept. 1825 ; m à Alphonse Trépanier ; s . . . — *Joseph*, b 24 sept. 1827 ; m à Marie Boucher, nièce de Mgr J. Boucher, curé de la Rivière-du-Loup. — *Ls-André*, b 24 mai 1831 ; s aux E.-U. — *William*, b 26 av. 1831 ; m à une anglaise d'Ontario.

1773, (15 fév.) ST-FRANÇOIS-DU-LAC.

V LÉMAITRE, JOSEPH. JOSEPH IV.

CARTIER, Angélique. Issus : *M.-Anne*, m 9 fév. 1795, à Frs-Xavier Crevier de St-François († Joseph et M.-Anne Poulin). — *Angélique*, b 1777 ; m 19 nov. 1805, à Charles Crevier de St-François (Charles et Catherine Despins). — *Anne-Angèle*, b 1794 ; m 25 fév. 1811, à Jean-Frs-Regis Pellissier. — *Madeleine*, m 26 janv. 1810, à Joseph Précourt († Louis et Marguerite de Lauzière). —

---

(1) Pierre-Zéphirin de Lottinville était le père de MM. Horace, Emile, Octave et Edouard de Lottinville.

*M.-Anne*, m 17 fév. 1824, à Prudent Paradis (†Jean-Bte et M.-Joseph Damphousse, de la Rivière-du-Loup). — *Michel*, m 12 août 1816, à Catherine Labadie de Tonnancourt), à Yamaska ; marchand (1).

1786, (16 janv.) RIVIÈRE-DU-LOUP.

V. AUGER, CHARLES.

PIERRÉ IV.

1° LAVALLÉE, Marie. Issus : *Euphrosine*, b 1798 ; m 22 fév. 1816, à Pierre Lafleur ; s 5 sept. 1862. — *Charles*, m 25 mai 1812, à Angélique L.-Duhaim (Ls et Marie Duruisseau). — *Marguerite*, m 17 juillet 1809, à Jean-Bte Paradis, de St-Léon. — *Marie*, m 14 nov. 1803, à Pierre Lamy (Pierre et Marg. Maheu). — *Félicité*, b 23 août 1802. — *Anastasie*, b 1 oct. 1803. — *Paul*, b 21 juin et s 11 août 1808.

2° VOISARD, Charlotte (veuve de Pierre Bourassa), m 8 juin 1813. Issue : *Marie*, b 13 juillet 1814 ; m 1837, à Jérôme Grenier (Aug. et Marg. Venne).

1804, (9 janv.) SAINT-LÉON.

V. AUGER, JOSEPH.

PIERRE IV.

1° LANDRY, Elisabeth. Issus : *Joseph*, b 7 oct. 1804 ; m 12 juillet 1830, à Marie Ayotte (Hippolyte et Lse Saintonge). — *Pierre*, b 18 juin 1806, à la Riv.-du-Loup — *Charles*, b 11 juin 1808 ; m 14 oct. 1833, à Marie Rabouin. — *Honoré*, b 15

(1) Ignace Gill, ancien député d'Yamaska, père de feu le juge Charles Gill, de Montréal, débuta dans le commerce en entrant, à titre de simple commis, au magasin de Michel Lemaitre. Ce dernier, dit le juge Gill dans une brochure sur la famille Gill, page 81 tenait un magasin, dans la concession du chenal Tardif, dans la maison de pierre actuellement en ruines située en face du pont qui traverse ce chenal, vis-à-vis le moulin à vapeur.

juin 1813 ; m 10 oct. 1836, à Félicité Fréchette (Ant. et Félicité Chauret) s 25 nov. 1886.—*Jean*, b 29 av. 1815 ; m 15 juin 1835, à Emilie Héroux (Ls et M.-Lse Dupont).—*Marie*, b 8 av. 1817.—*Benjamin*, b 20 janv. 1819 ; m . . . à Geneviève Lacerte (Jos. et Geneviève Milot).—*Elie*, b 17 mars 1821 ; m 20 janv. 1852, à Marie Lemay (Ant. et Euphrosine Lemay).—*André*, b 25 fév. 1823.—*Julie*, b 28 janv 1825.—*Aurélie*, b 26 fév. 1827.—*Désiré*, b 25 janv. 1831 ; 1° m 6 août 1850, à Angélique Barolet (veuve de Louis Lemay) ; 2° m 24 mai 1853, à Rosalie Lemay (Jos. et Juliette Poudrier).

2° BELLEMARE, Marguerite (Étienne et Madeleine L.-Bou langer), m 30 sept. 1833.

1800, (3 fév.) ST-FRANÇOIS-DU-LAC.

V. LEMAITRE-DUHAIME, JOS.      FRs IV.

SALOIS, Marguerite. Issus : *Joseph*, m 1 fév. 1831, à Olympe Morin (Basile et Françoise Beauvais).—*Louise*, m 22 nov. 1825, à Prosper Lord (Charles et Joseph Desjarlais).

1787, (20 fév.) RIVIÈRE-DU-LOUP.

V. L.-AUGER, CHARLES.      CHARLES IV.

L.-DUHAIME, Charlotte. Issus : *Antoine*, b 3 juillet 1788 (1) ; m 13 juillet 1818, à Euphrosine Bourret (Frs et Euphrosine Lambert).—*Désiré*, b 28 juin 1790 ; 1° m 7 janv. 1818, à Julie Mayrand (Étienne et *une métisse*) ; 2° m 1817 à Sophie Fauteux (veuve de J.-B. Auger) ; s 17 mars 1862.—*Chs-Léandre*, b 18 juillet et s 11 sept. 1799.—*Ls-Léandre*, b 18 août 1800 ; m 23 juillet

---

(1) Issue : *Emilie*, m 14 janv. 1845, à J.-B. Aimée Riv.-Loranger (J.-B. et Julie Grenier).

1828, à Elisabeth Renvoyé (Étienne et Frse Fillion).— *M.-Tharsile*, b 3 juin 1806 ; m à Laurent-David Craig, notaire à Trois-Rivières.— *Scholastique*, m 20 juillet 1818, à Antoine Duguay (Ant. et Lse Harnois).— *Damase*, m 17 sept. 1827, à Euphrosine Melançon (Benj. et Angélique Saintonge).— *Prudent*, m 16 août 1819, à Angélique Melançon (Benj. et Angélique Saintonge).

1792, (10 août) RIVIÈRE-DU-LOUP.

V. L. AUGER, JEAN.-BTE. CHARLES IV.

CHAUREST, Félicité ; s 16 mai 1797, à 28 ans. Issus : *Charles*, b 1795 ; s 27 mars 1797. — *Jean-Bte*, b 18 oct. 1796 ; m vers 1817, à Sophie Fautoux (Jos. et Marie Lafontaine), à St-Cuthbert ; s 8 mars 1823.

1794, (3 fév.) RIVIÈRE-DU-LOUP.

V. L.-DUHAIME, ALEXIS. ALEXIS IV.

PICHETTE, Louise. Issus : *Alexis*, b 2 mars 1795 ; m à Brigitte Brisebois.— *Léandre*, m à . . . — *Angèle*, b 22 av. 1799 ; m à Caza, à St-Aniset<sup>1</sup>. — *Séraphine*, m<sup>1</sup> à . . . Caza.— *Godefroy*, b 23 août 1796 ; m à . . . , aux États-Unis.— *Marcel*, m 6 sept. 1841, à Félicité Lesage (Frs et Josephte Sawyer), à St-Guillaume<sup>2</sup>. — *Sophie*, m 18 fév. 1829, à Alexis Millette (Alexis et Rosalie Chainé) ; s<sup>2</sup>. — *David*, b 18 juin 1810 (1) ; m 26 nov. 1832, à

(1) Issu de ce mariage : *Jean-Bte*, b 23 fév. 1836, à la Riv.-du-Loup ; m 18 janv. 1859, à M.-Éloïse Fleury (Jos. et Julie Caron), à Maskinongé ; réside à St-Barnabé, de St-Maurice, et est le père de M. le Dr Henri Duhaime, qui pratique sa profession, à St-Léon, en 1902, et de *Martina*, m 8 fév 1887, à Joseph Milot (Pierre et †Éléonore Lacerne), à Yamachiche.

Marie Paradis (J.-B. et Marg. L.-Auger).—*Jos.-Sévère*, b 3 mai 1817.

1836, (10 oct.) SAINT-LÉON.

VI. L.-AUGER HONORÉ. JOSEPH V.

FRÉCHETTE, Félicité. Issus : *Adolphe*, b 12 déc. 1838 ; 1° m 12 juin 1856, à Rosalie Desaulniers (Emmanuel et Angèle Martineau) ; 2° m 5 fév. 1878, à Domitilde Jalbert. — *Philomène*, b 1839 ; s 22 fév. 1841. — *Anonyme*, b et s 7 fév. 1840. — *Félicité*, b 29 nov. 1837 ; s 7 av. 1839. — *R.-de-Lima*, b 6 janv. 1841 ; 1° 8 janv. 1861, à Francis Lajoie (François et Lucie Caron) ; 2° m 2 mars 1893, à Xavier Geoffrion, à Lowell. — *Honoré*, b 14 janv. 1843 ; m 18 juillet 1871, à M.-Elisa Héroux (Etienne et Sophie Houde), à Yamachiche. — *Desiré*, b 15 août 1844 ; m 5 av. 1864, à Julien Lavallée, à St-Paulin. — *Philomène*, b 11 nov. 1845 ; m 27 oct. 1872, à Elie Lacerte. — *Joseph*, b 14 mai 1848 ; m 11 fév. 1878, à Anne Plante, de Ste-Ursule. — *Caroline*, b 28 sept. 1850 ; célibataire ; s 29 av. 1902. — *Jean-Frs-Narcisse*, b 24 oct. 1853 ; s 18 av. 1855. — *Jean-Bte*, b 28 fév. 1851 ; m 1 sept. 1874, à Caroline Bergeron (Léon et Aurélie Marcotte). — *Narcisse*, b 21 juillet 1853 ; 1° m av. 1881, à Edouardina Noël, à Spencer, E.-U. ; 2° m août 1891, à Anna Ouellet, à Pepperell. — *Edouard*, b 11 fév. 1859 ; 1° m 24 oct. 1882, à Victoria Lafond ; 2° m 2 mars 1885, à Adèle Landry, à la Riv.-du-Loup. — *Georgine*, b 15 janv. 1857 ; m 28 juillet 1875, à Euchariste Lacerte.

1837, (16 oct.) TROIS-RIVIÈRES.

VI. DE LOTTINVILLE, JOS.-OCT. J.-BTE V.

BEAUDRY, Luce, b 13 nov. 1819. Issus : *Jos.-*



RÉV. THÉODORE.

*Oct.-Théodore*, b 5 août 1838 ; prêtre le 22 sept. 1861, à Nicolet ; professeur au collège de Trois-Rivières ; secrétaire du diocèse des T.-R. ; en 1867, curé de St-Narcisse, où il décède, le 7 août 1875.—*J.-B.-Sévère*, b 26 nov. 1840 ; m 13 oct. 1875, à Emma Whiteford (William et Eloïse Pothier) ; a fait son cours classique à Nicolet ; avocat en 1866, et protonotaire de la Cour Supérieure, en 1887.—*M.-Lucie*, b 16 mars 1845 ; s 23 fév. 1883.—*Honorine-Eléonore*, b 7 août 1847 ; m 29 nov. 1871, au Dr Édouard - Jules Hardy ; s 23 av. 1896.—*M.-Georgine-Evangéline*, b 12 sept. 1855 ; m 10 nov. 1877, à Jos.-Ant. Gagnon ; s 16 mai 1886, à Champlain.—*Zéphirin-Pierre-Octave-Gustave*, b 12 nov. 1857 ; m 18 mai 1885, à M.-Emilie Gauthier (Édouard et Henriette Dufresne ; avocat.—*M.-Clara*, b 12 oct. 1859 ; s 28 juillet 1889.—*M.-Sophie-Elise-Azilda*, b 4 janv. 1860 ; m 16 fév. 1886, à Jos.-Alfred Gouin.—*M.-Emma-Laura*, b 8 janv. 1864 ; s 1866.—*Jean-Lucien-Arthur*, b 1 nov. 1865 ; s 10 juin 1888.

1816, (12 août) ST-FRANÇOIS-DU-LAC.

VI. LEMAITRE, MICHEL.

JOSEPH V.

DE TONNANCOUR, Catherine. Issus : *Joseph*, b 31 déc. 1817 ; m à Elisabeth-Jessé Gill (Ignace et Elisabeth McDougall) ; médecin ; s 1900, aux États-Unis. *Note* : C'est ici le Dr Joseph Lemaitre, autrefois de St-Thomas-de-Pierreville et qui a joué un rôle politique considérable dans le comté d'Yamaska. Jessé Gill, son épouse, est la

sœur de feu l'hon. juge Charles Gill, de Montréal.—*Godefroy*, m à Mary Gill (Ignace et Elisabeth McDougall).

1818, (7 janv.) RIVIÈRE-DU-LOUP.

VI. L.-AUGER, DÉSIRÉ.

CHARLES V.

1° MAYRAND, Julie, s 1820. Issue : *Julie*, b 4 av. et s 14 juillet 1820.

2° FAUTEUX, Sophie (veuve de J.-B. Auger VI). Issus : *M.-Louise*, b 31 mai 1828 ; m 11 janv. 1860, à Edouard Caron (Frs et Henriette Coulombe) ; s 1894. — *Ls-Désiré*, b 1 oct. 1829 ; élève au collège de Nicolet.—*Charles-Prudent*, b 26 juillet 1832 ; m 21 oct. 1856, à M.-Eugénie-Ada Bourret Alexis et Henriette Pelletier), à Montréal ; médecin, greffier de la cour du comté de Maskinongé.—*M.-Hermine*, b 1 av. 1834 ; m 10 août 1858, à Edouard Guilbault (Charles et M.-Émérance Blanchard, de Joliette (1)).—*Antoine-Alfred*, b 14 mai 1836 ; 1° m 26 août 1861, à Année Gauvreau (Dr Ls-Honoré et Anne-Louise Dumoulin (2)) ; 2° m 10 janv. 1887, à Euphémie Leblanc (veuve d'Edward Trusdell, de Montréal).—*Philomène*, b 12 fév. 1838 ; m 27 déc. 1859, à F.-Benjamin Coffin (William-Craig et Lucie Guy, de Joliette).—*Ls-Désiré*, b 23 déc. 1841 ; s vers 1855.—*M.-Corinne-Azilda*, b 2 juin 1843 ; m 16 fév. 1863, au Dr Magloire Rivard (Pierre-Célestin et Angèle Caron), de Joliette.

---

(1) M. Edouard Guilbault a représenté le comté de Joliette, aux Communes du Canada.

(2) Le Dr L.-H. Gauvreau a représenté le comté de Maskinongé, au Parlement, sous l'Union.

Vers 1817, RIVIÈRE-DU-LOUP.

VI. L.-AUGER, JEAN-BTE. JEAN-BTE. V.

FAUTEUX, Sophie. Issus : *Edouard*, b 12 déc. 1818 ; 1<sup>o</sup> m 2 août 1839, à Félicité Lemaitre-Bellenoix († Jos. et Euphrosine Lamothe), à Montréal ; 2<sup>o</sup> m 11 sept. 1882, à Hermine Leduc (Dr Jos.-Zéphirin et Charlotte Munro, et veuve de Ls-Gonzague Fauteux) ; réside au No 140 rue Drolet, Montréal.—*Georges*, b 10 janv. 1820 ; s 1826, à St-Cuthbert.—*Sophie*, b 24 déc. 1820 ; m au Dr Jean-Bte Gauthier, de Joliette<sup>1</sup> ; s<sup>1</sup> 1879.—*Léocadie*, b 3 mai 1822 ; m 25 juin 1844, à Jos.-Edouard Pichette († Jos. et M.-Anne Marchand) ; s vers 1860.

1875, (13 oct.) TROIS-RIVIÈRES.

VII. DE LOTTINVILLE, SÉV. (1). J.-OCT. VI.

WHITEFORD, Emma, b 24 juin 1854 ; s 3 mai 1887. Issus : *Théode-Georges*, b 6 juillet 1876 ; s 2 janv. 1881.—*M.-Béatrice*, b 24 oct. 1878.—*M.-Emma*, b 4 nov. 1879.—*M.-Bernadette*, b 12 nov. 1880.—*Jos.-Guillaume-Octave*, b 20 déc. 1881 ; s 20 déc. 1883.—*M.-Yvonne*, b 17 oct. 1883.—*M.-Jeanne*, b 4 déc. 1886.

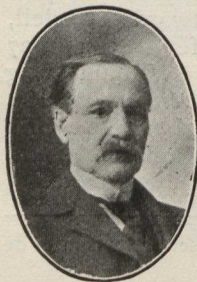

SÉV. DE LOTTINVILLE.

(1) M. Sévère Lemaitre de Lottinville est avocat et greffier de la cour supérieure du district des Trois-Rivières.



1885, (18 mai) SHERBROOKE.

## VII. DE LOTTINVILLE, GUS. J.-Oct. VI.

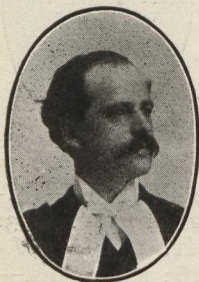

GUS DE LOTTINVILLE

GAUTHIER, M.-Émilie. Aucun enfant n'étant issu de ce mariage, M. Gustave de Lottinville a légalement adopté, comme son propre fils, son neveu *Joseph-Antoine-William-Maurice* Buisson, b 10 janvier 1896, à Montréal, et fils de M. Timoléon Buisson, comme on peut le constater à la fin de la page 96 du présent volume. M. Gustave de Lottinville est présentement greffier de la Couronne et de la Cour de Circuit, district judiciaire de St-François, à Sherbrooke.

1856, (21 oct.) LOUISEVILLE.

## VII. L.-AUGER, CHARLES. DÉSIRÉ VI.



DR CHARLES.

BOURRET, M.-Eugénie-Ada, b 6 sept. 1833, à Montréal. Issus : *Louis-Jos.-Alexis*, b 24 av. 1859 ; médecin ; m 5 août 1884, à M.-Lse-Albina Magnan (Ls-Adolphe et M.-Lse-Alphonsine Lafleur), à Joliette (1). — *Marie-Henriette-Sophie*, b 26 oct. 1861 ; m 8 fév. 1881, à Adélarde Maher (François et Agnès Fontaine, de St-Guillaume). — *Charles-Arthur*, b 16 sept. 1863 ; m 14 fév. 1887, à Rosanna Allard

(J.-B. et Lucie Poirier-Ladouceur, de Sorel), à Montréal ; employé des Postes, à Winnipeg, Manitoba. — *M. - Adèle-Elmira*, b 22 août 1865. — *M. - Eugénie-Ada*, b 29 mai 1867. — *M. - Clotilde - Antoinette*, b 30 sept. 1869 ; a fait profession, chez les sœurs grises, à Montréal, le 27 mars 1794. — *Jean-Henri-Gaspard*, b 7 sept. 1871 ; m 1 oct. 1900, à Ladawiska Bélanger (Hercule et Hermeline St-Jean). — *M. - Albina-Amanda*, b 29 déc. 1872 ; s 7 fév. 1873. — *M. - Caroline-Fabiola*, b 26 fév. 1894. — *M. - Anne-Edouardina*, b 17 janv. 1876 ; s à 3 mois. — *M. - Louise-Anna-Oliva*, b 1 sept. 1877.



DR LOUIS.

1861, (26 août) LOUISEVILLE.

VII. L.-AUGER, ANTOINE. DÉSIRÉ VI.

1° GAUVREAU, Anna, s 23 nov. 1885. Issus : *Désiré*, b 8 août 1863 ; employé des Postes, à Québec. — *M. - Anne-Antoinette*, b 14 mai 1865 ; m 24 oct. 1897, à Romuald Hénault, commerçant, de Maskinongé. — *Jos. - Sévère-Désiré*, b 14 mai 1865 ; 1° m 25 sept. 1893, à Athala Truesdell

(1) M. le Dr Louis Lemaitre-Augé a été admis à la pratique, en 1879 ; a d'abord exercé sa profession à St-Bonaventure d'Upton, pendant deux ans puis à Great-Falls, N.-H., jusqu'en 1890. Est, ensuite, allé passer deux années à Paris et à Berlin, pour faire de nouvelles études médicales. Est revenu à Montréal, où il pratiqua une année ; puis est allé se fixer, définitivement, à Worcester, Mass., où il s'est fait une très belle position ; sa pratique est surtout américaine et il jouit d'une excellente renommée, dans sa v lie d'adoption. Le Dr L. L.-Augé a un bel avenir devant lui.

(Edward et Euphémie Le Blanc) ; 2° m 25 août 1902, à Eugénie Adhémar, à Montréal ; commis-marchand. — *Chs-Edouard*, b 29 oct. 1867 ; m 25 août 1898, à Anna Billette, à Ste-Hélène-de-Bagot ; médecin, en 1891 ; pratique à Sainte-Hélène. — *Alphonse*, b 29 déc. 1869 ; professeur à l'école Sarsfield, Montréal. — *Donat*, b 28 fév. 1873 ; s 31 août 1886. — *Bernadette*, b 9 juillet 1874 ; s 1 mars 1875. — *Romuald*, b 18 mars et s 19 juillet 1876. — *Antoine*, b 31 déc. 1877 ; élève de philosophie, au séminaire des Trois-Rivières. — *Rodolphe*, b 13 déc. 1881 ; étudiant en médecine, à l'Université-Laval, Montréal.

2° LE BLANC, Euphémie, m 10 janv. 1887 ; s 24 janv. 1899.

1871, (18 juillet) SAINT-LÉON.

VII. L.-AUGER, HONORÉ. HONORÉ VI.

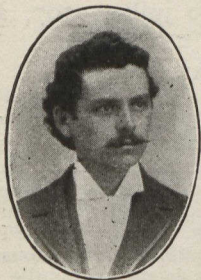

HENRI.

HÉROUX, M. - Elisa, b 19 sept. 1840, à Yamachiche. Issus : *Anonyme*, s 2 juillet 1872, à West-Boylston<sup>1</sup>, Mass. — *Les-Jos.-Henri*, b<sup>1</sup> 2 mai 1874 ; courtier de brevêt d'invention, à Montréal. — *Philius*, b<sup>1</sup> 5 août 1875 ; s 25 juillet 1876, à Yamachiche<sup>2</sup>. — *Marelda*, b<sup>2</sup> 8 sept. 1876 ; s<sup>2</sup> 28 août 1877. — *Omer*, b 18 août 1879.

# COMEAU

1649, PORT-ROYAL.

## I. COMEAU, PIERRE b 1605 (1).

BAYOLS, Roye. Issus: *Etienne*, b 1650; m vers 1670, M.-Anne Lefebvre; s 22 janv. 1723, à Port-Royal<sup>1</sup>.—*Pierre*<sup>1</sup> dit *L'Eturgeon*, b 1653; m vers 1677, à Jeanne Bourg; s<sup>1</sup> 9 av. 1730.—*Jean*, b 1657; 1<sup>o</sup> m vers 1679, à Françoise Hébert; 2<sup>o</sup> m 7 janv. 1720, à Catherine Joseph (François et Jeanne Lejeune). Cette dernière était sauvage: s<sup>1</sup> 4 nov. 1720.—*Pierre*<sup>2</sup> dit *des Loups-Marins*, b 1658; m vers 1688, à Jeanne Bourgeois (s<sup>1</sup> 10 juin 1716, à 50 ans.—*Antoine*, b 1661.—*Jean*<sup>2</sup>, b 1665; m vers 1689, à Catherine Babin; résidait à la Rivière-aux-Canards.—*Anne-Marie*, m à Etienne Rivet.—*Jeanne*, m à Etienne Hébert.—*Marie*, m 10 juillet 1707, à Claude Pitre.

1677, PORT-ROYAL.

## II. COMEAU, PIERRE.

PIERRE I.

BOURG, Jeanne. Issus: *Abraham*, b 1679; m

---

(1) Grâce à M. Placide Gaudet nous publions ici une étude généalogique complète de la famille Comeau d'Acadie, avant la déportation de 1755. Dans le volume I des *Vieilles Familles d'Yamachiche*, publié en 1898, nous avons déjà publié une généalogie de la même famille, branche du district de Trois-Rivières. Le présent travail est plus général et appuyé sur des informations sûres. Ce que nous livrons aujourd'hui au public a été écrit dans le but particulier de faire plaisir à notre vénérable ami M. le chanoine J.-B. Comeau, curé d'office, à la cathédrale de Trois-Rivières. Tout le temps qu'il fut curé d'Yamachiche ce bon prêtre nous facilita l'accès aux registres de sa paroisse avec une bonté dont nous gardons le plus agréable souvenir.

vers 1699, à Marguerite Pitre (s 13 juillet 1747, à environ 70 ans).—*Jeanne*, b 1684 ; m 26 nov. 1703, à Pierre Thibeau ; s 12 juillet 1737, à la Grand'Prée, à environ 52 ans (1).—*Joseph* b 1686 ; m 24 nov. 1710, à Marie Roy (Jean dit Laliberté et Marie Auboïs.) *Note* : Marie Auboïs était une sauvage. — *Madeleine*, m 8 mars 1707, à Frs Langlois.—*Anne*, m 6 juiu 1707, à Frs Raymond.—*Angélique*, m 19 nov- 1708, à Jacques Lord.—*Elisabeth*, m 5 nov. 1709, à Claude Thibodeau.—*Françoise*, m 19 déc. 1715, à Charles Thibodeau.—*Jean*, m 3 oct 1719, à Madeleine Amirault.—*François* m 22 fév. 1724, à Anne Lord (Alex. et Frse Bariault).—*Pierre*, b 1690 ; s 8 déc. 1710.—*Ambroise*, b 18 fév. 1704 ; m à Marguerite Cormier, à Beaubassin (2).—*Jacques*, b 12 oct. et s 8 nov. 1705.—*Jean-Bte*, b 1707 ; m 24 av. 1732, à Brigitte Savoie.

1679, PORT-ROYAL.

II. COMEAU, JEAN, 14 nov. 1720. PIERRE I.

1° HÉBERT, Françoise. Issus : *Pierre*, b 1680 ; m 25 janv. 1704, à Suzanne Besier.—*Étienne*, b 1680 ; 1° m à Marguerite Forest ; 2° m 20 nov. 1730, à Elisabeth Luron (veuve d'Ignace Maucair). Il s'est établi à Pigiguit<sup>1</sup>.—*Marie*, m<sup>1</sup> à Pierre Girouard.—*Anne*, 1° m 17 janv. 1708, à Louis D'Amours, sieur d'Échauffour, qui mourut le 9 mai suivant ; 2° m 29 oct. 1710, J.-B. Soulard.—*Augustin*, m 12 fév. 1714, à Jeanne Luron ; s 13 av. 1741.—*Marguerite*, m 23 janv. 1719 à

(1) Jeanne Comeau était la mère de la seconde femme de René Leblanc, notaire à la Grand'Prée

(2) On le trouve à l'Île-St-Jean, en 1753. Son fils François est l'ancêtre de tous les Comeau du Petit-Rocher, N-B.

Ambroise Melançon (veuf de Frse Hébert).—*Alexandre*, m 17 fév. 1722, à Marie Bertrand.—*M.-Charlotte*, m à Jean Trahan.—*Jean-Bte*, m 6 nov. 1713, à Anne-Marie Thibodeau, à la Grand'-Prée<sup>2</sup>.—*Anne-judith*, b 14 août 1705 ; m 26 fév. 1726, à René Jegée.—*Joseph*, b 26 juillet 1703 ; 1<sup>o</sup> m 13 août 1736, à Brigitte Levron ; 2<sup>o</sup> m 23 nov. 1739, à Madeleine Girouard.—*Madeleine*, m<sup>1</sup> 30 sept 1716, à Pierre Trahan.

2<sup>o</sup> JOSEPH, Catherine, m 7 janv. ou fév. 1720. Issus : *Frse*, b 22 nov. 1720 ; m<sup>2</sup> 10 juin 1741, à Michel Daniel (Michel et Marie Onule, de la paroisse de Ste-Marie d'Allican, en Bretagne).

## 1688, PORT-ROYAL.

II. COMEAU, PIERRE<sup>2</sup>.

PIERRE I.

BOURGEOIS, Jeanne. Issus : *Jeanne* (rère) m 12 oct. 1705, à Etienne Martin.—*Frse*, m 29 oct. 1709, à Antoine Brun.—*Jeanne* (2ème), m 27 nov. 1715, à Charles Martin.—*Anne*, b 1695 ; s 1713.—*Frs*, 1<sup>o</sup> m 25 fév. 1726, à M.-Madeleine Lord (Alexandre et Frse Bariault) ; 2<sup>o</sup> m à Madeleine Pitre (s 1785, à la Baie Ste-Marie).—*Pierre*, b 7 juin et s 28 juillet 1706.—*Pierre*, b 27 juillet 1707 (1).—*Alexandre*, b 4 juin 1712.

## 1724, (22 fév.) PORT-ROYAL

## III. COMEAU, FRANÇOIS.

PIERRE<sup>1</sup> II.

LORD, Anne. Issus : *M.-Anne*, née 25 août 1724.—*Amand*, m 6 mai 1752, à Madeleine Babinneau.—*Maurice*, 1<sup>o</sup> m 23 août 1756, à Brigitte

(1) Il doit être Pierre-Vincent Comeau, époux de Marguerite Pitre, qui maria sa fille Anne, à Ristigouche, le 10 nov. 1760, à Guillaume Castagne, fils de Louis et de Marie Lavigne. L'acte dit qu'il est de Petitcondiac.—Note de M. P. Gaudet.

Savoie (veuve de Jean Comeau) ; 2° m 9 fév. 1766, à M.-Joseph Gaudet, à Yamachiche ; 3° m 18 nov. 1771, à Rose-Isabelle Doucet (Mathieu et Anne Lord), à Trois-Rivières.—*Frs*, 1° m 19 oct. 1767, à M.-Frse Paris-La-Madeleine, à Bécancourt ; 2° m juin 1774, à Geneviève Dubois.—*Anastasie*, née vers 1747 ; m<sup>1</sup> 10 juillet 1769, à Michel Riv.-Dufresne (veuf de Félicité Melançon).—*Joseph*, m<sup>1</sup> 14 juillet 1774, à Marguerite Vincent (Jos. et Marie Daigle).

1732, BEAUSÉJOUR.

III. COMEAU, JEAN-BTE. PIERRE II.

SAVOIE, Brigitte, (remariée le 23 août 1756, à Maurice Comeau). Issus : *Joseph*, b 1738 ; 1° m 12 fév. 1759, à Elisabeth Lord (Jean et Madeleine Comeau), à Québec ; 2° m 8 nov. 1790, à Amable St-Cerny-Montour (Pierre et M.-Anne Camirand), à Yamachiche : s 1 déc. 1812.—*Anastasie*, m 25 mai 1770, à André Cuay-Landrot de la Pointe-du-Lac, à Trois-Rivières (1).—*Anne*, m 16 sept. 1771, à Charles Saintonge (Chs et Marg.-Marié, de Québec), à Yamachiche.

1704, (25 janv.) PORT-ROYAL.

III. COMEAU, PIERRE. JEAN II.

BESIER, Suzanne. Issus : *Suzanne*, b 1705, à Piguit<sup>1</sup> ; m 28 mai 1725, à Antoine Thibodeau.—*Alexandre*, b<sup>1</sup> 1710 ; m 16 mai 1737, à M.-Joseph Blanchard.—*Pierre*, b<sup>1</sup> 22 fév. 1712 ; m 23 nov. 1739, à Isabelle Lord.—*M.-Madeleine*, b

(1) J'ai bien connu sa petite fille, Marguerite Cooke, femme de Louis Allain, de Nigouec, sur la baie de Miramichi. Celle-ci était sœur de gr Thomas Cooke. Elle était née en octobre 1797, m'a-t-elle dit, et vint à Carquet, au commencement de juillet 1816, et, le 18 mars 1821, elle épousa Louis Allain. — Note de M. P. Gaudet.

20 oct. 1714 ; 1° m 1 fév. 1737, à Jean Lord (Alex. et Françoise Bariault) ; 2° m 24 oct. 1763, à Paul Duval (Aug. et Ursule Bouvier-Duval), à Yamachiche<sup>2</sup> ; s<sup>2</sup> 13 sept. 1803. — *Etienne*, b 2 janv. 1717 ; m 13 janv. 1744, à Anne-Hélène Blanchard. — *Anne*, b 9 oct. 1718 ; m 3 fév. 1749, à Sylvain Bourgeois. — *Elisabeth*, b<sup>1</sup> 22 déc. 1720 ; s 30 mai 1724. — *Gnillaume*, b 27 mai 1723 ; m 3 fév. 1749, à Elisabeth Blanchard. — *Prudent*, b 26 av. et s 1 mai 1727. — *Joseph*, b 6 sept. 1728 ; m 3 fév. 1749, à Madeleine Girouard. — *Frs*, b 1731 ; m à Félicité LeBlanc (1).

1726, (25 fév.) PETIT-COUDIAC.

III. COMEAU, FRANÇOIS. PIERRE<sup>2</sup> II.

1° LORD, M.-Madeleine. Issus : *M.-Josephite*, b 1727 ; m vers 1751, à Jean-Bte Bartarache (b 17 av. 1726, à Port-Royal, fils de Pierre et de Marg. Forest ; s 27 juin 1807, à 80 ans, à la baie Ste-Marie). — *Amand*, m 9 mai 1757, à Marie Babineau (René et Madeleine Savoie), à Port-Royal. — *Justinien*, b vers 1731 ; m 17 fév. 1756, à Nathalie Bartarache (b 22 juin 1738 à Port-Royal, fille de Pierre et de Marg. Forest) ; s<sup>1</sup> 23 janv. 1825, "à 95 ou 96 ans." — *Salvator*, m 12 juin 1760, à Anastasie Béliveau (Jean et M.-Madeleine Gaudet), à Ristigouche. — *Jean*, m à M.-Rose Robichaud (2). — *Joseph*, m à Marg. Jeanson (b 1748 à la Riv.-aux-Canards et fille de

(1) Il fut l'un des premiers colons de la baie Ste-Marie, où il a fait souche. Il était connu sous le nom de *Maza*. Ses descendants son très nombreux, et *Anselme*, son petit-fils, fut nommé conseiller législatif à Halifax, en juillet 1855.—Note de M. Placide Goulet.

(2) Il fut le fondateur du village de Comeauville, à la baie Ste Marie, où il est mort.



Guillaume et de Marie Aucoin); ce mariage a été réhabilité le 30 août 1768 (2).—*Anne-Marie*, 1<sup>o</sup> m à Jean Saulnier ; 2<sup>o</sup> m à Augustin Guidry.  
2<sup>o</sup> PITRE, Madeleine.

1752, (9 mai) PETIT-COUDIAC.

IV. COMEAU, AMAND. FRANÇOIS III.

BABINEAU, Marie. Issus : Voir généalogie Comeau, *Vieilles Familles d'Yamachiche*, tome I, page 200.

1759, (12 fév.) POINTE-DU-LAC.

IV. COMEAU, JOSEPH, s 1 déc. 1812. J.-B. III.

1<sup>o</sup> LORD, Elisabeth, s 10 av. 1790. Issus : *Joseph*, m 6 janv. 1786, à M.-Anne Livernoche (Ls et Marie Girard) ; s 6 nov. 1834, à la Pointe-du-Lac. Voir le tome I, des *Vieilles Familles d'Yamachiche*, page 185.

1786, (6 janv.) POINTE-DU-LAC.

V. COMEAU, JOSEPH. JOSEPH IV.

LIVERNOCHE, M.-Anne, Issu : *Antoine*, b 13 juin 1796 ; m 6 fév. 1826, à Adélaïde Desaulniers (Ls et Joseph Lemay), à Yamachiche<sup>1</sup> ; s<sup>1</sup> 18 juillet 1864. Voir même tome, page 186.

1826, (6 fév.) POINTE-DU-LAC.

V. COMEAU, ANTOINE. JOSEPH V.

DESAULNIERS, Adélaïde, b 29 oct. 1806, à Yamachiche, s 10 déc. 1872, à St-Léonard de Nicolet. Issu : *Jean-Bte*, b 31 mars 1841 ; ordonné 24 sept. 1865 ; vic, à St-David ; en 1866, curé de St-Léonard ; en 1874, directeur du grand sé-

---

2) Joseph Comeau est le fondateur du village de Chéticamp, baie Ste-Marie, où il est mort. Sa femme est décédée au même endroit, le 10 août 1840, à 92 ans.—Note de M. Gaudet.

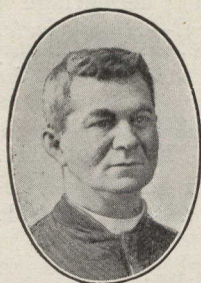

REV. J.-B. COMEAU.

minaire des Trois-Rivières ; en 1877, directeur du petit séminaire ; en 1884, chanoine de la cathédrale et théologal du chapitre ; en 1889, curé de Yamachiche. Enfin, en septembre 1902, nommé curé d'office de la cathédrale des Trois-Rivières. Son départ d'Yamachiche a causé des regrets universels. Voir même tome I, des *Vieilles Familles a' Yamachiche*, page 190, pour détails complets sur les frères et les sœurs de M, le chanoine J.-B. Comeau.



# GODIN

1656, (6 nov.) QUÉBEC.

I. GODIN, CHARLES, b 1631, fils de Jacques et de Marguerite Niard, de St-Laurent-de-Beaumesnil, diocèse de Séez, Normandie.

BOUCHER, Marie, b 15 av. 1644, fille de Marin et de Perrine Mallet. Issus : *François*, b 1659 ; s 17 oct. 1684, à L'Ange-Gardien<sup>4</sup>. — *Marie*, b 29 av. 1662, au Château-Richer<sup>5</sup> ; 1<sup>o</sup> m<sup>4</sup> 7 sept. 1682, à Louis Goulet ; 2<sup>o</sup> m<sup>4</sup> 8 oct. 1687, à Pierre Denis. — *Geneviève*, b<sup>5</sup> 11 oct. 1663 ; m<sup>4</sup> 17 oct. 1689, à Frs Gariépy ; s 5 juillet 1737, à Ste-Anne-de-la-Pérade. — *Marguerite*, b<sup>5</sup> 9 mars 1665 ; m<sup>4</sup> 28 av. 1687, à Guillaume Tardif. — *Ursule*, b<sup>5</sup> 12 juin 1667 ; m<sup>4</sup> 24 janv. 1689, à Denis Quentin. — *Charles*, b<sup>5</sup> 18 nov. 1668 ; 1<sup>o</sup> m<sup>4</sup> 17 oct. 1689, à M.-Madeleine Perron (Daniel et Lse Gargottine) ; 2<sup>o</sup> m<sup>4</sup> 28 août 1736, à Ursule Laisdon (Jean-Bte et Lse Côté, et veuve de Pierre Baret) ; s 12 mai 1743, aux Ecoreuils<sup>6</sup>. — *Anne*, b<sup>4</sup> 26 déc. 1670 ; m<sup>4</sup> 10 nov. 1698, à Jean Perron ; s<sup>4</sup> 19 nov. 1705. — *Catherine*, b<sup>4</sup> 24 av. 1672 ; m<sup>4</sup> 22 fév. 1694, à Pierre Dumesnil. — *Madeleine*, b<sup>4</sup> 11 oct. 1673 ; 1<sup>o</sup> m<sup>4</sup> 10 nov. 1698, à Jacques-René Desnoux ; 2<sup>o</sup> m 15 av. 1709, à Pierre Chauvet ; s 8 janv. 1720. — *Pierre*, b<sup>4</sup> 9 juillet 1675 ; 1<sup>o</sup> m<sup>4</sup> 21 av. 1704, à Anne Mathieu ; 2<sup>o</sup> m à Catherine Pellerin ; s 29 juillet 1733, à St-Frs-du-Sud. — *Angélique*, b<sup>4</sup> 24 juin 1677 ; m 1695, à Jacques Amelot ; s 14 fév. 1718. — *Jean-François*, b<sup>4</sup> 5 fév. 1679 ; 1<sup>o</sup> m<sup>5</sup> 8 juin 1705, à Geneviève Lefrançois ; 2<sup>o</sup> m<sup>6</sup> 25 av. 1746, à M.-Anne Augé ; 3<sup>o</sup> m 3 mai 1751, à Louise Glinel, au Cap-Santé ; s 10 nov. 1769, à la Pointe-aux-Trembles, Q. — *Alexis*,

b<sup>4</sup> 8 av. 1680 ; m<sup>4</sup> 1 déc. 1706, à Madeleine Jacob ; s<sup>6</sup> 31 mars 1764. — *Louise*, b<sup>4</sup> 3 fév. 1682 ; m<sup>4</sup> 27 juillet 1705, à Charles Vézina ; s<sup>6</sup> 19 déc. 1752. — *Charlotte*, b<sup>4</sup> 20 sept. 1683 ; 1<sup>o</sup> m<sup>4</sup> 3 nov. 1717, à Vincent Guillot ; 2<sup>o</sup> m 16 av. 1731, à Jacques Allard, à Beauport. — *Françoise*, b<sup>4</sup> 11 av. 1685 ; m<sup>4</sup> 17 nov. 1704, à Martin Pagé ; s<sup>6</sup> 1 mai 1765. — *Antoine*, b<sup>4</sup> 3 sept. 1688 ; m<sup>4</sup> 18 janv. 1712, à Catherine Jacob.

1689, (17 oct.) L'ANGE-GARDIEN.

II. GODIN, CHARLES.

CHARLES I.

1<sup>o</sup> PERRON, M.-Madeleine, b 7 av. 1670, au Château-Richer ; s 3 av. 1736, à la Pte-aux-Trembles<sup>6</sup>, Q.—Issus : *Charles*, b 4 juin 1690 ; m<sup>6</sup> 21 fév. 1713, à M.-Thérèse Mézeray ; s 7 déc. 1766, aux Ecureuils<sup>5</sup>. — *M.-Madeleine*, b 24 mai 1693 ; m<sup>6</sup> 4 fév. 1722, à Frs-Ignace Pleau ; s<sup>5</sup> 20 mai 1776. — *Geneviève*, b 22 oct. 1695 ; m<sup>6</sup> 10 nov. 1716, à Jos. Auger. — *Jacques*, b 29 mars 1698 ; m<sup>6</sup> 20 av. 1722, à M.-Charlotte Auger. — *Jean-François*, b 27 août 1700 ; m<sup>6</sup> 12 janv. 1722, à M.-Catherine De la Rue (Jean-Bte et Catherine Garnier) ; s 5 mars 1785, à Québec<sup>7</sup>. — *M.-Angélique*, b 1701 ; m<sup>6</sup> 21 juillet 1721, à Pierre Papillon. — *Guillaume*, b<sup>6</sup> 14 mars 1703 ; m<sup>6</sup> 14 nov. 1734, à M.-Marthe Godin. — *M.-Catherine*, b<sup>6</sup> 24 mai 1706 ; m<sup>6</sup> 3 fév. 1738, à Jean Léveillé. — *Jean-Bte*, b<sup>6</sup> 17 janv. 1710 ; 1<sup>o</sup> m<sup>6</sup> 3 fév. 1738, à M. Elisabeth Léveillé ; 2<sup>o</sup> m<sup>6</sup> 4 nov. 1743, à M.-Angélique Léveillé. — *Anonyme*, b<sup>6</sup> et s<sup>6</sup> 6 fév. 1712. — *Louis-Joseph*, b<sup>6</sup> 12 fév. 1713.

2<sup>o</sup> LAISDON, Ursule, b 3 av. 1701, à Lorette ; m 28 août 1736 ; s<sup>5</sup> 1 janv. 1744. Issu : *Pierre*, b<sup>6</sup> 31 mai 1739 ; m<sup>7</sup> 6 fév. 1759, à Geneviève Vézina.

1722, (12 janv.) PTE-AUX-TREMBLES, Q.

III. GODIN, JEAN-FRANÇOIS. CHARLES II.

DE LA RUE, M.-Catherine, b 3 juillet 1700. Issus : *Jean-Bte*, b 22 fév 1723 ; m 10 oct. 1763, à M.-Madeleine Piché, à Ste-Anne-de-la-Pérade. — *Athanase*, b 22 fév. 1723 ; m 6 oct. 1749, à M.-Thérèse Piché, au Cap-Santé. — *M.-Thérèse*, b 24 fév. 1726 ; s 27 nov. 1728 — *M.-Catherine*, b 7 mars 1728 ; s 29 août 1730. — *M.-Thérèse*, b 30 mai 1730 ; m 8 oct. 1761, à Frs Couture, aux Écureuils ; s 28 fév. 1805, à St-Jean-Deschailons. — *Jean-François*, b 6 mai 1732. — *Charles*, b 23 oct. 1734. — *Louis-Joseph*, b 15 juin 1737 ; m 1767, à M.-Geneviève Petit (Jean-Frs et M.-Frse Matte). — *Pierre*, b 20 juin 1740.

1767, PTE-AUX-TREMBLES, Q.

IV. GODIN, LOUIS-JOSEPH. JEAN-FRS III.

PETIT, M.-Geneviève, b 4 juin 1748, au Cap-Santé. Issus : *M.-Geneviève*, b 22 août 1768 ; m 12 janv. 1795, à Alexis Marcot, à Deschambault<sup>2</sup>. — *Joseph*, b 11 oct. 1769. — *Alexis-Thomas*, b 11 juin 1771, aux Écureuils<sup>3</sup>. — *Jean-Bte*, s<sup>3</sup> 14 juillet 1773. — *M.-Madeleine*, b<sup>3</sup> 31 mars 1775 ; m<sup>2</sup> 27 nov. 1798, à Jean-Bte Perrot. — *M.-Scholas-tique*, b<sup>3</sup> 15 août 1777. — *François*, b<sup>3</sup> 15 août 1777 ; m 3 janv. 1810, à Julie Ricard (Joseph et M.-Madeleine Lebon de Ferrière), à Ste-Anne-de-la-Pérade ; s 19 juillet 1861, à Beauharnois. — *Rosalie*, s<sup>3</sup> 15 av. 1780.

1810, (3 janv.) DESCHAMBAULT.

V. GODIN, FRANÇOIS. LS-JOSEPH IV.

RICARD, Julie, b 3 juin 1790, à Ste-Anne-de-

la-Pérade<sup>1</sup> ; s 13 fév. 1874, à Beauharnois<sup>2</sup>. — *Isus : Frs-Xavier-Cyriac*, b 1811 ; s<sup>2</sup> 10 av. 1888. — *Jos.-Léandre*, b 22 juillet 1812 ; 1<sup>o</sup> m vers 1857, à Edwidge Booth, à St-Timothée ; 2<sup>o</sup> m<sup>2</sup> 29 av. 1873, à Joséphine Hainault (†Etienne et Madeleine Roi) ; s<sup>2</sup> 7 janv. 1898. — *M.-Julie*, b 17 nov. 1813 ; m<sup>2</sup> 23 avril 1853, à Crosbie McArthur (veuf de Mathilde St-Denis) ; s<sup>2</sup> 27 nov. 1882. — *M.-Lse-Florence-Eudoxie*, b 28 déc. 1814 (1) ; m 28 juillet 1835, à Michel-Frs Valois (†Pierre et M.-Catherine Lefebvre), à la Pointe-Claire<sup>3</sup> ; s<sup>3</sup> 25 juillet 1898. — *Frs-Romuald*, b 5 août 1817 ; noyé 15 mars et s<sup>2</sup> 4 av. 1835. — *M.-Gléphire-Pollaise*, b 16 sept. 1818 ; noyée 15 mars et s 11 juin 1835, à l'Ile Perrot<sup>4</sup>. — *Elise-Fortunée-Zélie*, b 29 juin 1820 ; m<sup>2</sup> 17 mai 1852, à Henri-Damase Brault (Frs et †Marg. Bourassa). — *Anonyme*, b et s 17 nov. 1821. — *Cyprien*, b 5 nov. 1822 ; m 3 nov. 1846, à Flavie Vandal (Nicolas et M.-Lse Lefebvre), à Montréal<sup>5</sup> ; s<sup>5</sup> 7 mai 1896. — *Anonyme*, b et s 28 oct. 1826. — *Denis-Damase-Bellarmin*, b<sup>1</sup> 9 av. et s<sup>1</sup> 12 juin 1829. — *Elise-Alix-Alodie*, b<sup>1</sup> 25 av. 1830 ; s<sup>1</sup> 9 mars 1831. — *Antoinette-Lydie-Léonisse*, b<sup>1</sup> 12 juin 1831 ; m<sup>2</sup> 27 janv. 1852, à Jos. Léonard (Pierre et Jos. Pepin de la Longue-Pointe) ; décédée 27, à Labelle, et s<sup>2</sup> 30 déc. 1898. — *Addé-Liliose*, b<sup>1</sup> 30 juillet 1832 ; 1<sup>o</sup> m<sup>2</sup> 26 janv. 1857, à Jean-Gualbert Longpré (Bénoni et †Adelaïde Brazeau) ; 2<sup>o</sup> m<sup>5</sup> 7 nov. 1870, à Onésime-Alphonse Prévost (†Frs-Xavier et Joséphine Langlois). — *Frs-Lucien-Théogène-Napoléon*, b<sup>3</sup> 27 janv. et s<sup>2</sup> 28 juillet 1834 (inhumé sous le nom d'Antoine Bellarmin).

(1) C'est ici la mère de M. le Dr Evariste Valois, de Valoisville, et de M. l'avocat Arthur Valois, de Paris.

1846, (3 nov.) BEAUHARNOIS.

## VI. GODIN, CYPRIEN.

FRANÇOIS V.



M. CYPR. GODIN.

VANDAL, Flavie, b 13 août 1827, à Château-guay ; s 15 janv. 1899, à Montréal. Issus : *Cyprien-Léandre-Esildas*, b 9 déc. 1847 ; m<sup>1</sup> 6 août 1872, à Mathilde Rondeau (Frs-Xavier et Herminie Leclair). — *Anonyme*, b et s 27 nov. 1849. — *Agnès-Gléphire-Lydwine*, b 21 av. 1851 ; m<sup>1</sup> 30 oct. 1893, à Henri Côté (veuf de Céлина Lévesque). — *M.-Flavie-Alzire*, b 26 sept. 1853 ; m<sup>1</sup> 22 juillet 1873, à Louis-Philippe Itzweire (†Jean et †Mathilde Sindon) ; s<sup>1</sup> 20 juillet 1895. — *M.-Arselle-Elvia*, b 7 déc. 1855 ; s 18 août 1856. — *M.-Elisabeth-Alida*, b 18 mai 1857 ; s 30 août 1865. — *Herménégide*, b 21 juillet 1858 ; m<sup>1</sup> 22 mai 1883, à Anna Picard (Louis et Elisabeth Seers). — *M.-Lse*, b 6 fév. 1860 ; s 18 nov. 1861. — *M.-Célenie-Evélina*, b 4 fév. et s 17 août 1861. — *M.-Louise*, b 14 juin 1862 ; s 2 sept. 1865. — *Cyprien-Gaudiose*, b 25 juin 1863 ; s 16 av. 1864. — *M.-Eloria*, b 17 oct. 1864 ; m<sup>1</sup> 29 oct. 1888, à Léandre-Ulric Demers (Léandre et Hedwige Legris). — *M.-Elisabeth-Alida*, b 28 déc. 1866 ; s<sup>1</sup> 18 nov. 1876. — *Jos.-Rosario-Dalvida*, b 17 janv. et s 1 fév. 1868. — *Michel-Frs-Jos.-Evariste*, b<sup>1</sup> 31 mars 1869 ; m 9 sept. 1889, à M.-Albina Laberge (Jos.-Tancrede et †Julie Dorais), à la Longue-Pointe. — *Gustave-Arthur*, b<sup>1</sup> 27 nov. 1870 ; s<sup>1</sup> 14 fév. 1871. — *M.-Flavie-Azéline*, b<sup>1</sup> 5 déc. 1871 ; s<sup>1</sup> 23 av. 1872.

1883, (22 mai) MONTRÉAL.

## VII. GODIN, HERMÉNÉGILDE(1). CYPRIEN VI.



M. H. GODIN.

PICARD, M.-Anna-Christine, b 1 janv. 1861. Issus : *M.-Jos.-Ls-Herménégilde*, b 3 mars et s 23 juin 1884.—*M.-Anna*, b 24 nov. 1886.—*M.-Jos.-Armand*, b 2 janv. 1888 ; s 22 nov. 1892.—*M.-Jos.-Ls-René*, b 14 octobre 1894.—*M.-Adèle-Yvonne*, b 30 sept. 1895.—*M.-Jos.-Aimé*, b 31 mai 1900.—*M.-Jos.-Floribert-Emile*, b 21 juillet 1901.

---

(1) M. H. Godin est le gérant-général de *La Presse*, depuis un grand nombre d'années. Ses manières affables, autant que son habileté reconnue, lui ont valu la confiance particulière de l'hon. M. Trefflé Berthiaume, le seul propriétaire actuel de ce journal, aujourd'hui le plus répandu de tout le Canada.

La présente généalogie de la famille Godin a été écrite par M. Léandre Lamontagne, du No 423, rue Cadieux, Montréal. M. Philius Gagnon, de Québec, a aussi fourni plusieurs renseignements précieux.



## PANNETON

1687, (30 oct.) STE-FAMILLE-D'ORLÉANS.

I. PANNETON, CLAUDE dit *Lefifre*, b 1664, fils de Pierre et de Louise Joseph, du bourg de Remesson, diocèse de Lyon, France.

DOYSON, Marguerite, b 1671; s 31 ma s 1751, à Trois-Rivières, fille de Sébastien et de Marguerite Maréchal, de St-Pierre-de-Tonnant, diocèse de Limoges, France. Issus: *Marguerite*, b 21 août 1688; m 18 nov. 1704, à Jacques Galarneau (Jacques et Justine Héron de Notre-Dame-de-Coyne, évêché de la Rochelle), à Québec'.—*M.-Ursule*, b' 14 nov. 1696; 1° m' 7 janv. 1716, à Joseph Boissel (Noël et Marie Morin); 2° m' 15 sept. 1729, à Jacques Morin (Jacques et M.-Anne Lavergne, de Québec); s' 3 nov. 1740.—*Claude*, b' 18 av. 1698; m 1 sept. 1727, à Pétronille Sénécal (Etienne et Pétronille Millault), à Varennes.—*Jean-Bte*, b' 21 av. 1703; 24 av. 1722, à Elisabeth Boheur-Boisvert (Nicolas et Anne Quentin); de l'Ange-Gardien; s 17 fév. 1787.—*Théodore*, b' 18 juin 1711; m' 11 août 1733, à M.-Louise Gouin (Sébastien et Louise de Rainville, de St-Vivien, ville de Saintes, France).

1727, (1 sept.) VARENNES.

II. PANNETON, CLAUDE. CLAUDE I.

SÉNÉCAL, Pétronille. Issus: *M.-Agathe*, b 19 av. 1732, à L'Assomption.—*Claude*, 1° m à Félicité Vianne; 2° m 9 janv. 1800, à [M.-Joseph Sorin-LaRochelle (Jos. et Marg. Desrosiers), à St-Louis, Miss.

1722, (24 av.) QUÉBEC.

II. PANNETON, JEAN-BTE. CLAUDE I.  
 BOISVERT, Elizabeth, b 1697. Issus: *Eustache*, b 22 août 1722; m 14 oct. 1748, à Madeleine Prevost (J.-B. et Catherine Jolive), à Montréal. — *M.-Elisabeth*, b 31 janv. 1724; m 13 oct. 1749, Pierre Duval (Pierre et M.-Anne Legris). — *M.-Angélique*, b 27 mars 1728, à Lotbinière<sup>2</sup>; m 24 août 1750, à Ls-Nicolas Duflos (Jacques-Ant. et Anne LeRoy, de St-Etienne, diocèse de Senlis, Ile de France); s 7 mars 1781. — *J.-Bte*, b 1732; m<sup>1</sup> 12 oct. 1767, à M.-Louise Amelot (Jacques et Lse-Félicité Nicolas). — *Pierre-J.-Bte*, b 6 nov. 1733; m 22 oct. 1767 à Madeleine Buisson (Jean-Bte et Agathe Pinard-Lauzière), à Trois-Rivières; s 11 janv. 1774. — *Gabriel*, s 17 déc. 1741.

1733, (11 août) QUÉBEC.

II. PANNETON, THÉODORE. CLAUDE I.  
 GOVIN, M.-Louise. Issus: *Théodore*, b 3 juin 1734; m 14 nov. 1757, à Madeleine Le Boulanger (Joseph, sieur de St-Pierre et Elizabeth Mouet), de Trois-Rivières<sup>1</sup>. — *Louise*, b 12 août 1836; m<sup>1</sup> 29 oct. 1759, à Jean-Bte Buisson (J.-B. et Agathe Pinard). — *Elisabeth*, b 28 oct. 1738; m 12 fév. 1755, à Joseph Rocheleau (Frs et Marguerite Provencher), au Cap<sup>2</sup>; s<sup>2</sup> 28 août 1768. — *Jean-Bte*, b 11 juin 1741; m 1767, à Geneviève Guilmette (Claude et Geneviève Millette). — *Pierre*, b 24 déc. 1747; m<sup>1</sup> 24 oct. 1774, à Catherine Bériau-Boisclair (s 1835, à 88 ans).

SAINT-LOUIS, MISSOURI.

III. PANNETON, CLAUDE. CLAUDE II.  
 1° VIANNE, Félicité. Issus: *François*, b 5 fév. 1798.

2° SORIN, M. - Josephite, m 9 janv. 1800.  
 Issus : *Angélique*, m 31 mai 1818, à Charles Bri-  
 cault, à St-Charles', Miss. — *Narcisse*, m' 5 fév.  
 1822, à Thérèse Bordeau. — *Joseph*, m' 2 fév.  
 1829, à Julie Lacroix.

1748, (14 oct.) MONTRÉAL.

III. PANNETON, EUSTACHE. JEAN-BTE II.

PREVOST, Madeleine, b 1730 ; s 14 juillet 1773.  
 Issus : *Eustache*, b 1753 ; m 24 oct. 1774, à M.-  
 Julie Péladeau (Jean et M.-Renée Lemoine de  
 Martigny. — *M.-Madeleine*, b 1754 ; m 1 juillet  
 1776, à Frs-Xavier Daveluy (J.-B. et M.-Judith  
 Gauthier). — *Marie*, b 1761 ; s 16 mai 1763, à St-  
 Laurent, Montréal.

1757, (14 nov.) TROIS-RIVIÈRES.

III. PANNETON, THÉODORE. THÉODORE II.

LEBOULANGER, Madeleine. Issus : *Jean-Bte*,  
 b 1760 ; m 16 août 1791, à Angélique Normand  
 (J.-B. et Louise Hubert), à la Riv.-du-Loup. —  
*Joseph*, b 1762 ; m 23 nov. 1789, à Geneviève  
 Girard (Michel et Geneviève Gauthier), à la  
 Pte-du-Lac.

1767, TROIS-RIVIÈRES.

III. PANNETON, JEAN-BTE. THÉODORE II.

GUILMETTE, Geneviève. Issus : *André*, b 1771 ;  
 m 27 fév. 1797, à Angèle Boucher de Niverville  
 (Jos. et Josephite Chatelain).

1774, (24 oct.) TROIS-RIVIÈRES.

III. PANNETON, PIERRE. THÉODORE II.

BÉRIault - BOISCLAIR, Catherinne. Issus :  
*Joseph*, b 27 déc. 1779 ; m 11 janv. 1802, à An-  
 toinette Riv.-Loranger (Alexis et Marie Millette) ;  
 s 27 juin 1845. — *Josephite*, m 19 mai 1818, à Alexis

Pelletier (Alexis et Louise Dorison).—*M.-Anne*, m 14 juillet 1823, à Jos. Boulard (Nicolas et M.-Anne Lesmerises).

1822, (5 fév.) ST-CHARLES, MISS.

IV. PANNETON, NARCISSE. CLAUDE III.

BORDEAU, Thérèse. Issus : *Marguerite*, m 21 oct. 1845, à Jean-Bte Cardinal. — *Narcisse*, m 7 janv. 1856, à M.-Louise Chancelier.

1791, (16 août) TROIS-RIVIÈRES.

IV. PANNETON, JEAN-BTE. THÉODORE III.

NORMAND, Angélique, s 1840. Issus : *Jean-Bte*, b 1799 ; s 10 déc. 1817. — *Archange*, m à Aubry. — *Madeleine*, m 6 fév. 1815, à Pierre Camirand (André et Marie Lord, Pointe-du-Lac). — *Joseph-Ant.*, b 13 juin 1803 ; m 19 janv. 1829, à Justine Héroux (Pierre-Jos. et M.-Louise Riv.-Loranger) ; s 27 juin 1845. — *Philippe*, b 27 juin 1806 ; m à Adèle Pratte. — *Emilie*, b 1809 ; m 3 oct. 1826, à Jean-Bte Pothier (J.-B. et Reine Girard, de la Pointe-du-Lac<sup>1</sup>) ; s<sup>1</sup> 21 oct. 1889.

1789, (23 nov.) TROIS-RIVIÈRES.

IV. PANNETON, JOSEPH. THÉODORE III.

GIRARD, Geneviève. Issus : *Appoline*, b 2 sept. 1797, à la Pointe-du-Lac<sup>1</sup> ; m 24 janv. 1814, à Jean-Bte Olivier (J.-B. et Marg. Joinville, de St-Cuthbert (1)). — *Louise*, b 22 oct. 1801 ; m 8 fév. 1825, à Joseph Denoncourt (Ignace et Marie Girard) ; s<sup>1</sup> 14 sept. 1896 (2). — *Théodore*, 1<sup>o</sup> m

(1) C'est ici le grand'père de feu l'avocat Arthur Olivier, s 1900.

(2) Louise Panneton était la mère de M. l'avocat Nazaire Lefebvre-Denoncourt, maire de Trois-Rivières en 1902, et grand'mère de M. le chanoine Louis Denoncourt, procureur actuel de de l'évêché de Trois-Rivières.

28 oct. 1817, à Louise Levasseur (Ignace et Josephite Camirand); 2<sup>o</sup> m 1812, à Ursule Gauthier (veuve d'Olivier Beaudry (1)).—*Geneviève*, b 9 fév. 1808; m 22 fév. 1830, à Pierre Blondin (Pierre et Marie Levasseur).—*Charles*, m à Christine Gerson-Wilson, à la Rivière-du-Loup; s 1885.—*André*, m 11 fév. 1828, à Marie Blondin (Pierre et Marie Levasseur (2)).

1791, (27 fév.) TROIS-RIVIÈRES.

IV. PANNETON, ANDRÉ. JEAN-BTE III.

DE NIVERVILLE, Angèle. Issus : *Joseph-André*, b 27 oct. 1798; m 15 oct. 1816, à Marg. Beaudoin (Gabriel et Marg. Iculin de Courval).—*Hubert*, m 20 sept. 1820, à Elisabeth Fortin (Jos. et Judith Dubé).

1802, (11 janv.) YAMACHICHE.

IV. PANNETON, JOS., s 27 juin 1845. JOS. III.

RIV.-LORANGER, Antoinette. Issus : *Antoinette*, b 23 nov. 1802; m 31 oct. 1825, à Jacques Blais (Jacques et Félicité St-Germain, et veuf de Marg. Adam).—*Alexis*, b août 1805.—*Christine*, b 10 juin 1806; m 28 nov. 1826, à Célestin Milot (Pierre et Marie-T.-Lapointe); s 1897.—*Euphrosine*, b 28 oct. 1809; s 15 juin 1836.—*M.-Louise* (Lizette), b 10 août 1811; m 29 janv. 1856, à Pierre Pellerin (Jos. et Catherine Matheau); réside encore, en 1902, à l'Hospice d'Yamachiche, dont elle fut la principale fondatrice.—*Sophie*, b

(1) Ursule Gauthier était la mère de Sophie Beaudry, m 31 janv. 1842, à Charles Buisson, père de M. l'abbé Edmond Buisson, curé actuel de St-François-du-Lac.

(2) C'est ici le père de M. Edmond Panneton, avocat et ancien député de Sherbrooke, à Québec; de Madame Adolphe Fréchette, d'Yamachiche, etc.

1813 ; s 2 sept. 1834. — *Esther*, b 6 janv. 1816 ; m 5 nov. 1839, à François Riv.-Laglanderie (Aug. et M.-Louise Gélinas). — *Joseph*, b 15 déc. 1817 ; m 18 janv. 1842, à Pélagie L.-Boulangier (Gabriel et Josephite Trahan) ; s 6 août 1894. — *Marie*, b 13 nov. 1820 ; m 12 oct. 1841, à Paul L.-Boulangier (Gabriel et Josephite Trahan). — *Mathilde*, b 14 janv. 1824 ; m 18 janv. 1842, à François L.-Boulangier (Gabriel et Josephite Trahan). — *Thomas*, b 24 mai 1825 ; 1° m . . . , à Zélia L.-Boulangier (Gabriel et Josephite Trahan) ; 2° m 28 janv. 1862, à Hermine Gélinas (Pierre et Louise Desaulniers).

1828, (1 fév.) TROIS-RIVIÈRES.

V. PANNETON, ANDRÉ. JOSEPH IV.

BLONDIN, Marie. Issus : *Adéline*, b 1830 ; m à Jean Cloutier (Aug. et Louise Dostaler). — *Henriette*, b 1832 ; m à Jean Précourt ; s 1882. — *Sévère*, b vers 1835 ; m 2 mars 1859, à Adéline Pothier (Jos. et Adélaïde Gauthier). — *R.-de-Lima*, m à Frs-Xavier Dostaler ; réside à Lowell. — *Trefflé*, 1° m à Joséphine Grenier ; 2° m à Lyser Gauthier. — *Frs-Xavier*, b 1842 ; m 1865, à Mary Rocheleau. — *Eulodie*, m à Adolphe Fréchette (Olivier et Marie Bellemare) ; réside à Yamachiche. — *Louis-Edmond*, m 6 juillet 1886, à Eugénie-Corinne Dorais (Ls-Trefflé et Elmire Poisson) ; avocat, C.R., ancien député de Sherbrooke, à Québec. — *Note* ; M. Panneton a été le premier canadien-français élu dans sa ville d'adoption.

Vers 1829, TROIS-RIVIÈRES.

V. PANNETON, CHARLES, s 1883. JOSEPH IV.

GERSON-WILSON, Christine. Issus : *Zéphirin*, b 1830 ; s 1847, aux E.-U. — *Odilon*, b 3 nov.

1831 ; m 20 juin 1854, à Eléonore Bondon-Larivière ; huissier. — *Sévère*. — *Aimé*, m à Délina Turner, de Ste-Ursule. — *Henri*, m à . . . Linctot. — *Sophie*, m à Pierre Descoteaux. — *Elise*, réside à l'hospice de la Providence.

1829, (19 janv.) TROIS-RIVIÈRES.

V. PANNETON, JOSEPH.                      JEAN-BTE IV.



JOSEPH V.

HÉROUX, Justine. Issus : *Jos.-Aimé*, b... ; m... ; réside à Sherbrooke. — *Jos.-Elie*, b 11 juin 1835 ; prêtre, 3 oct. 1858 ; vic. à T.-R. ; en 1860, nommé directeur du collège de T.-R. ; en 1865, supérieur ; se repose ; puis, en 1870, nommé à la cure de St-Prosper, Champlain ; en 1873, curé de St-Grégoire, Nicolet ; en 1895, se retire à la villa Saint-Janvier, Sault-au-Re-

collet, Montréal, où il est encore en 1902. — *M.-Almésime*, b 20 mars 1837 ; m 12 oct. 1857, à Jean-Bte Normand (J.-B. et Marie Beaubien). — *Philippe-Elisée*, b 16 mai 1840 ; m 8 juin 1864, à Joséphine-Dorilla Turcotte — *Célanire*, b 7 mai 1842 ; 1<sup>o</sup> m 25 nov. 1862, à Jos.-Geo.-Antoine Frigon (Jos. et Hermine Walker) ; réside à Montréal. — *Elzire*, b 10 juin 1849 ; m 8 juin 1885, à Joseph Héroux (Olivier et Marg. Hébert).



RÉV. J.-ELIE.

1842, (18 janv.) YAMACHICHE.

V. PANNETON, Jos., s 6 août 1894. JOSEPH IV.

L.-BOULANGER, Pélagie, s 24 mars 1884. Issus :



JOSEPH V.

*M.-Pélagie*, b 23 mai 1843 ; m 9 fév. 1886, à Joseph T. - Lapointe. — *Joseph*, b 4 août 1844 ; entré chez les Frères des écoles chrétiennes, à Montréal, 1861 ; fait profession, 1871, sous le nom de Christian of Mary ; nommé visiteur de l'Institut, à Baltimore, 1878 ; même emploi à Montréal, en 1886 ; il retourne à Baltimore, comme visiteur ; puis, en 1900, il est appelé en Belgique. En 1901, transféré à la maison de San-Francisco ; enfin, en octobre 1902, nommé à New-York. — *M.-Appoline*, b 6 déc. 1845 ; m 22 juin 1868, à Raphaël Pellerin (Jean et Joseph Lavergne). — *Thomas*, b 7 mars 1847 ; réside à Montréal. — *Charles*, b 13 sept. 1848 ; 1° m 21 juillet 1873, à Delphine Gélinas (Pierre et Euphrosine L.-Villemure) ; 2° m 22 nov. 1881, à Marie Bellemare (Eusèbe et Appoline Bellemare). — *Josué*, b 30 juillet 1850 ; m 15 août 1899, à Exilda David (Ant. et Arthémise Valin) ; employé à l'asile St-Jean-de-Dieu, Montréal. — *M.-Emma*, b 3 janv. et s 2 mars 1852. — *M.-Alma*, b 17 juin 1853 ; s 21 av. 1854. — *M.-Joséphine*, b 17 déc 1854 ; sœur Théodosie, de la Providence, Montréal. — *Pierre*, b 14 sept. 1856 ; m 31 janv. 1888, à Amanda Bournival (Aug. et Emilie Melançon), à St-Barnabé. — *M.-Armésime*, b 15 juillet 1858 ; sœur Louise, de la Providence, Montréal. — *Adélard*, b 25 déc. 1859 ; m 30 août

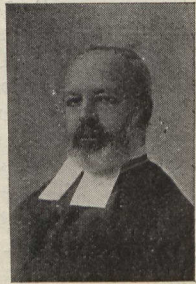

RÉV. JOSEPH.



1886, à Emma Bellemare (Eusèbe et Appoline Bellemare). — *Onésime*, b 27 mars 1861 ; m 8 av. 1891, à Angéline Bellemare (Francis et Rose Fréchette). — *M.-Albina*, b 15 av. 1863 ; m 23 août 1881, à Charles Milot (Clément et Josephite Langlois, et veuf. d'Oliva Bellemare) — *M.-Odile*, b 31 mai 1864 ; m 13 août 1889, à Zotique Lamy (Adolphe et Adèle Desaulniers). — *M.-Alma-Emilie*, b 24 janv 1866 ; m 1881, à Gaspard Milot (Clément et Josephite Langlois).

1864, (8 juin) TROIS-RIVIÈRES.

VI. PANNETON, PH.-ELISÉE (1). JOSEPH V.

TURCOTTE, Joséphine-Dorilla. Issus : *Arthur*, b 19 mars 1865 ; m 9 juillet 1889, à Corinne Lafrenière (Théophile et Cléophire Giroux). — *Geo.-Elisée*, b 23 déc. 1866 ; ordonné prêtre, 2 juillet 1890 ; directeur du séminaire des Trois-Rivières. Fait, pour la seconde fois, le voyage d'Europe, en 1900. — *Eugène*, b 3 déc. 1868 ; m 8 juillet 1896, à Rachel Desilets (Alfred et M.-Georgine Descoteaux). — *Joseph*, b 16 av. 1871 ; m 14 juin 1898, à Rosa Martel (Uldéric et R.-de-Lima Genest) — *Maurice*, b 26 déc. 1872 ; s 4 fév. 1885. — *Alphonse*, b 2 déc. 1874 ; s 1899. — *Laurette*, b 3 oct. 1876 ; m 2 juillet 1901, à Arthur Gélinas (†Sévère et Caroline Dupuis, de Montréal<sup>1</sup>) ; réside<sup>1</sup>. — *Auguste*, b 17 fév. 1878. — *Benjamin*, b 19 sept. 1880. — *Jules-Paul*, b 29 déc. 1883 ; s 28 déc. 1884.

(1) La gravure contenant la famille complète de M. P.-E. Panneton, banquier de Trois-Rivières, était destinée au quatrième tome des *Vieilles Familles d'Yamachiche*, actuellement en préparation et qui sera livré à la publicité, dans le cours de 1903. La famille Panneton étant plus de Trois-Rivières que d'Yamachiche, avait sa place ici.



BENJAMIN    ARTHUR    P.-É. PANNETON    JOSEPHINE TURCOTTE    JOSEPH    AUGUSTE  
 ALPHONSE    LAURETTE    EUGÈNE    RÈV. ELISÉE

1886, (6 juillet) SHERBROOKE.

VI. PANNETON, Ls-ÉDMOND.    ANDRÉ V.

DORAIS, M.-Corinne. Issus : *Jos.-Rodrigue-Dorais*, b 9 juillet 1887. — *M.-Albertine-Jeanne*, b 24 mars 1889. — *Paul-Edmond*, b 4 av. 1891. — *Jean-André-Olivier-Fernand*, b 30 mai 1893. — *Jacques-Arthur-René*, b 7 mai 1895.

# ARPIN

1694, CONTRECŒUR.

## I. ARPIN-POITEVIN, HENRY-EMERY.

COULON, Marie-Jacqueline, b 10 oct. 1673, à Québec ; s 11 août 1723. Issus : *Pierre*, b 1695 ; m 17 fév. 1721, à Marg. Truchon (Ls et Marie Beauchamp) ; s 25 oct. 1757, à St-Ours<sup>2</sup>. — *Jean-Bte*, b 1700 ; 1<sup>o</sup> m 10 juin 1724, à Agnès Martin (Antoine et Marie Février) ; 2<sup>o</sup> m 14 août 1730, à M.-Anne Vaudry, à Lachenaye ; s 7 av. 1734. — *Angélique*, b 12 mars 1703 ; s 27 nov. 1724. — *Michel*, m 30 av. 1731, à Madeleine Bibaud (Pierre et Madeleine Parenteau), à St-Frs-du-Lac. — *René-Guillaume*, b 10 mars 1709 ; m 16 août 1740, à M.-Thérèse Beaudreau-Graveline (Jean et Frse Bazinet) ; s 10 mars 1780. — *Thérèse*, b 1710 ; m 23 av. 1731, à Ls Deguire (Jean et Catherine Ménard) ; s 10 oct. 1765, à St-Ant.-sur-Chambly. — *Madeleine*, m 27 nov. 1741, à Michel Brunet. — *Catherine*, m 18 oct. 1756, à Jos. Bonneau. — *M.-Frse*, m 14 av. 1738, à Ant. Lacoste (et veuve, en 2<sup>ndes</sup> nocés, de Joseph Thibault).

1740, (16 août) CONTRECŒUR.

## II. ARPIN, RENÉ.

H.-EMERY I.

GRAVELINE, Thérèse, b 16 fév. 1723, à Montréal. Issus : *René*, b 3 av. 1741 ; m 30 janv. 1786, à Marie Blet-Gazaille (Pierre et Angélique Vandal), à Sorel. — *M.-Catherine*, b 3 mai 1742 ; m 26 nov. 1760, à Ls Forcade, à Lanoraie. — *Marguerite*, b<sup>1</sup> 15 av. 1744. — *Charlotte*, b 8 fév. 1746. — *Thérèse*, b 17 mars 1748 ; m 19 av. 1773, à Eustache Perron (Nic. et Frse Arcand). — *Joseph*, b 11 juillet 1749 ; m 14 oct. 1771, à Marg.

Perron (N. et Fse Arcand).—*Jean-Bte*, b 29 sept. 1751. — *Antoine*, b 28 oct. 1756 ; m 5 oct. 1778, à M.-Louise Hudon-Beaulieu (Frs et Frse Fontaine), à St-Ours<sup>1</sup>. — *Hippolyte*, b 5 mai 1758. — *Archange*, b 20 juin 1760. — *Marguerite*, b 28 mars 1762 ; m 2 oct. 1780, à Ls Gareau-Saintonge. — *Françoise*, m 5 juin 1787, à J.-B. Denys (Frs et Josephite Lafontaine).

1778, (5 oct.) CONTRECŒUR.

III. ARPIN, ANTOINE.

RENÉ II.

BEAULIEU, Louise. Issus : *M.-Louise*, b 29 juillet 1779, à St-Ours<sup>1</sup>. — *Archange*, b 4 av. 1782 ; m 21 av. 1808, à Jos. Brière (Jos. et Josephite Morrissette), du Cap-Santé. — *Antoine*, b 21 nov. 1783 ; s 2 août 1789. — *Thérèse*, b 9 mars 1785 ; m 24 nov. 1823, à Jos. Leclerc (J.-B. et Genev. Cusson-Langes). — *Josephite*, m 8 août 1814, à Jos. Pinel-Lafrance (Aug. et Elisabeth Chagnon, de Belœil). — *Jacques*, b 23 fév. 1788 ; m 4 nov. 1816, à Josephite Roy (Pierre et Marie Amiel-Lusignan). — *Marie*, m à . . . Gauthier, à Berthier. — *Agnès*, b 13 av. et s 1 juillet 1792. — *Céleste*, b 3 juin 1793 ; m 5 sept. 1825, à Isidore Dumas (Michel et Marg. Leclerc). — *Catherine*, b 1 mars 1795 ; m 18 sept. 1827, à Alexis Ossant-Langes (Jean et Marie Mathe). — *Reine*, b<sup>1</sup> 7 juin 1796 ; m 19 janv. 1824, à Edouard Benoit (Jean et Charlotte Duhamel, de St-Judes). — *Geneviève*, b 30 mars et s 31 oct. 1798. — *Noël*, b 24 déc. 1800 ; m 1 août 1825, à M.-Louise Ossant-Langes (Jean et Marie Mathe) ; s 1885, à St-Guillaume. — *Geneviève*, b 27 oct. 1802 ; s 23 juin 1803.

1825, (1 août) CONTRECŒUR.

IV. ARPIN, NOËL.

ANTOINE III.

LANGES, M.-Louise, s 1883, à St-Guillaume<sup>1</sup>.

Issus : *Louise*, b 1826 ; 1<sup>o</sup> m à Ant. Lavallée, de Ste-Victoire, Sorel ; 2<sup>o</sup> m à Jos. St-Martin, à St-Ours ; s 1900. — *Pierre*, m à . . . , dans le Montana, E.-U. ; s 1900 — *Clément*, b 17 mai 1831. — *Charles*, b 4 mai 1833 ; m 22 janv. 1861, à Philomène Bourret (J.-B. et Appoline Plouffe), à St-David. — *Norbert*, b 1837 ; s'est noyé, en 1857, au Grand Rapide, E.-U. — *François*, b... — *Michel*, m à Joséphine Perreault. — *Edouard*, m<sup>1</sup> 21 mai 1866, à Emilie Fontaine. — *Augustin*, 1<sup>o</sup> m à Marie Mérichon ; réside à Boston. — *Nazaire*, b à Sorel ; m à . . . , dans le Montana.

1861, (22 janv.) SAINT-GUILLAUME.

VI. ARPIN, CHARLES.

NOËL V.

BOURRET, Philomène, b 1 août 1843, à St-Norbert. Issus : *Charles*, b 1 av. 1863, à St-David<sup>1</sup> ; s. — *Délia*, b<sup>1</sup> 21 nov. 1865 ; m à Henry Chamberlan. — *Charles*, b 17 mai 1866 ; m 8 janv. 1888, à Angéline Bellehumeur. — *Joseph*, b<sup>1</sup> 17 av. 1870 ; m 28 fév. 1892, à Elisa Moreau, à Claremont, N.-H. — *Nazaire*, b 8 fév. 1875 ; m 30 oct. 1899, à Cédonie Fontaine. — *Pierre*, b 21 janv. 1877 ; a fait ses études classiques à Nicolet ; diacre, le 21 sept. 1902 ; fait actuellement sa théologie, au grand séminaire de Québec. — *Albina*, b 6 nov. 1880 ; m à Adolphe Ross. —



RÉV. PIERRE.

*Anna*, b 21 août 1883, — *Arsélia*, b 5 août 1885. — *M.-Louise*, b 1 juillet 1889.

## CORMIER

I. CORMIER, JEAN, b 1727, à Beauséjour, Acadie (1) ; s 30 juin 1792, à Saint-Antoine-sur-Richelieu.

(1) Il a été impossible de greffer la famille Cormier, de Saint-Antoine-sur-Richelieu, sur la tige des Cormier de l'Acadie. Grâce à M. Placide Gaudet, voici les renseignements obtenus sur cette famille, avant la déportation de 1755 :

Thomas Cormier, le colon acadien, naquit en 1636, se maria en 1667, à Madeleine Girouard et en eut quatre enfants : François, né 1670; m vers 1693, à Marguerite LeBlanc, de la Grand-Prée<sup>1</sup> ; Alexis, né 1672, m<sup>1</sup> à Marie LeBlanc (Jacques et Catherine Hébert) ; Germain, né 1676, m<sup>1</sup> à Marie Leblanc ; Pierre, b 25 mars 1682, à Beaubassin ; m 17 juillet 1730, à Cécile Thibodeau.

Alexis Cormier, m à Marie LeBlanc, est la souche des Cormier de Bécancourt<sup>2</sup>. Il était le père de François, m<sup>2</sup> 7 janv. 1765, à Jeanne-Victoire Prince, et qui se retrace comme suit :

I. CORMIER, Alexis et Marie LeBlanc ; II. CORMIER, Pierre et Marguerite Cyre ; III. CORMIER, François, m 7 janv 1760, à Jeanne-Victoire Prince ; IV. CORMIER, Jean dit le Rossignol, m<sup>2</sup> vers 1785, à Angélique Ducharme ; V. CORMIER, Charles dit Thibier, m<sup>2</sup> vers 1812, à Marguerite Dubois Beauchesne ; VI. CORMIER, Livin, b<sup>2</sup> 5 mai 1829 ; m<sup>2</sup> 1853, à Edile Champoux dit Semper ; et, de ce dernier mariage, sont Issus : CORMIER, Louis, m à Olivine Boisvert, à Leicester, E.-U. ; Philippe et Clovis, de Bécancourt ; Rév. Lucien, curé à St-Alphonse de Grandby ; Rév. Achille, vic. à St-Ours, en 1902

Nous sommes, cependant, certain que l'hon. M N.-C. Cormier, conseiller législatif, de Plessisville, descend de François Cormier, marié à Jeanne-Victoire Prince, comme on peut le voir, par le tableau suivant :

III. CORMIER, François, m à Jeanne-Victoire Prince ; IV. CORMIER, Pierre, b<sup>2</sup> 2 déc. 1770 ; m<sup>2</sup> juin 1793, à Elisabeth Landry ; V. CORMIER, Charles, m 4 nov. 1838, à Lucile Archambault, à Montréal ; VI. CORMIER, Narc.-Charles, b<sup>3</sup> 26 av. 1844 ; m<sup>3</sup> 22 juin 1872, à M.-Henriette-

BERNARD, Madeleine. Issus : *M.-Rose*, b 17 mars et s 5 av. 1761.—*M.-Madeleine*, b 1 oct. 1762 ; m à David Bourgeois ; s 21 août 1820, à 59 ans.—*Félix*, m 31 janv. 1791, à Geneviève-Lamoureux-Courtemanche (†Jean et †Marguerite Tétrault, de St-Denis).—*Firmin*, b 1774 ; m 30 juillet 1787, à M.-Catherine Phaneuf (Pierre et M.-Catherine Blais) ; s 21 janv. 1822 ; *Jean*, m à Catherine Corbeil.

1791, (31 janv.) SAINT-ANTOINE.

II. CORMIER, FÉLIX.

JEAN I.

LAMOUREUX, Geneviève. Issus : *M.-Geneviève*, m 20 sept. 1813, à Michel Jacques (Jean-Bte et Josephite Amiel), à Contrecoeur.—*Jean-Bte-Félix*, b 18 déc. 1792 ; m 4 juin 1822, à Julie Tétrault (Jean-Bte et Françoise Gariépy), à St-Denis-sur-Richelieu.—*Victoire*, b 8 mars et s 9 av. 1795.—*Jean-Bte*, b 19 av. 1798 ; m à Josephite Bourgeois.—*Angélique*, b 24 mai 1799.—*M.-des-Anges*, b..., s 16 janv. 1800, à 5 ans.—*Angèle*, b 15 fév. 1801.—*Clotilde*, b 11 fév. et s 20 juin 1803.—*Louis*, b 3 déc. 1805.—*Gédéon*, b 2 déc. 1806 ; 1<sup>o</sup> m 18 janv. 1830, à M.-Florence Emery-Coderre (Antoine et †Florence Lagier) ; 2<sup>o</sup> m 20-juillet 1841, à M.-des-Anges Marcotte (François et Catherine Rivard-Dufresne) ; s 19 fév. 1888.

---

Aglaé Larochelle (Eugène et Henriette Dion, conseiller législatif, négociant, à Plessisville, comté de Mégantic.

Quant à Jean Cormier, m à Madeleine Bernard, souche de la présente généalogie, et qui était le petit fils du colon Thomas Cormier, il est impossible de l'identifier d'une manière certaine. Était-il fils de François, Alexis, Germain ou Pierre Cormier ? Nous ne sommes pas en état de le dire ; car, les registres de Beaubassin et de Beauséjour n'ont pas encore été retrouvés.

1787, (30 juillet), SAINT-ANTOINE.

II. CORMIER, FIRMIN. JEAN I.

PHANEUF, Catherine. Issus : *Félix*, 1<sup>o</sup> m 21 fév. 1804, à Charlotte Bouvier (Jean-Bte et Marie Giaçon). — *Catherine*, b 25 nov. 1792 ; m 19 oct. 1812, à François Corbeil (Joseph et M.-Louise Thibault). — *M.-Anne*, b 13 mai 1796 ; m 1 oct. 1820, à Jean-Bte Sansterre (Gabriel et Joseph Ouellet). — *Rénoni*. — *Benjamin*, b 28 janv. 1798. — *Pierre*, b 4 janv. 1800. — *Jean-Elie*, b 28 mars 1802. — *M.-Constance*, b 26 mai 1806. — *Azarie*, b . . . ; m 10 janv. 1837, à Zoé Girouard (François et Ausite Langlois). — *Ignace*, b 1 nov. 1810. — *Pierre-Christophe*, b 27 déc. 1812. — *Misaël*, b 6 janvier 1815. — *Zacharie*, b 6 janv. 1815.

Vers 1790, SAINT-ANTOINE.

II. CORMIER, JEAN. JEAN I.

CORBEIL, Catherine. Issus : *David*, b 12 av. 1791 ; 1<sup>o</sup> m 10 janv. 1814, à Marie Normandin (Jos. et Marie Letarte), à Verchères ; 2<sup>o</sup> m à Marie Cormier ; cette dernière se remaria, le 17 nov. 1818, à François Gaudet (veuf de Pélagie Mignault). — *M.-Louise*, b 14 sept. 1793 ; s 11 août 1796. — *Reine*, b 3 fév. 1795. — *M.-Angélique*, b 10 nov. 1796. — *Joseph*, b 3 av. 1798 ; s 6 mai 1809. — *Isaac*, b 1 sept. 1800. — *Marie*, m 7 janv. 1814, à Pierre Cottard (Pierre et Gertrude Bourgeois). — *Edouard*, b 17 oct. 1802 ; m à Rose Taillé (1). — *M.-Olive*, b 16 mars 1804. — *Charles*,

---

(1) Du mariage d'Edouard Cormier et de Rose Taillé sont nés, entr'autres enfants, les suivants : *Rose*, m 25 janv. 1852, à Godefroy Gravel, frère de Mgr Elphège Gravel, de Nicolet. — *Hermine*, m 30 sept. 1851, à Antoine Gendron (François et M.-Anne-Elisabeth Dupont). — *Clémence*, m 3 nov. 1853, à Norbert Gendron (Antoine et Euphrosine Audet-Lapointe).



b 16 mars 1804 ; m 10 janv. 1832, à M.-Josephte Audet (Louis et Reine Coitou), à Contreccœur.

1830, (18 janv.) SAINT-ANTOINE.

III. CORMIER, GÉDÉON.

FÉLIX II.

1° CODERRE, M.-Florence, s vers 1840. Issus : *M.-Adèle*, b 3 nov. 1830 ; m 12 oct. 1852, à Joseph Dansereau (Donat et Judith Fontaine). — *Mélanie*, b 29 janv. 1832 ; m 18 juillet 1853, à Flavien Guertin († Pierre et Marg. Duhamel). — *Cordélie*, b 2 août 1833 ; s . . . — *Cordélie*, b 15 av. 1835 ; m 1 mars 1859, à François Bourgault-Lacroix (Joseph et Marg. Beaudoin). — *Joseph*, b 14 et s 24 sept. 1836. — *Philomène*, b 5 déc. 1837 ; s . . . — *Philomène*, b 6 sept. 1839 ; m 24 oct. 1865, à Clément Gaudet (Michel et Josephte Dupont).

2° MARCOTTE, M. -des - Anges, m 20 juillet 1841 ; s 11 août 1881. Issus, à Contreccœur : *M.-Elisa*, b 13 juillet 1842 ; s 1866. — *M.-Onésime*, b 11 av. 1844 ; sœur Ste-Iphygénie, Congrégation N.-D. — *Georgianna*, b 27 av. 1846 ; sœur St-Antoine - de - Padoue, Congrégation N.-D. — *Marie-Pulchérie*, b 23 mai 1848 (parrain : Isidore Morin, oncle ; marraine : Elisa Marcotte, tante) ; sœur Sainte-Anaclet, Congrégation N.-D. ; en 1902, directrice générale des études dans sa communauté. — *M.-Octavie*, b 1 av. 1850 ; sœur Marie-des-Anges, Congrégation N. - D., supérieure à L'Assomption, en 1902. — *Jos.-Sergius*, b 27 sept. 1852 ; m 2 fév. 1875, à Al-



SŒUR STE-ANACLET

phonsine Guertin. — *Ephraïm*, b 15 juillet 1854 ;  
s 20 mars 1855. — *Jos.-Ephraïm*, b 27 janv. 1856 ;  
m 5. oct. 1874, à Aldéa LeBlanc (Gonzague et Zoé  
Labossière). — *Joseph-Théophile*, b 19 mai 1858 ;  
s 7 fév. 1859. — *M -Anne-Célina*, b 2 nov. 1860 ;  
m 21 oct. 1881, à Pierre Fiset.



## MAHER

I. MAHER, JEAN-CHRÉTIEN, de Vingheims, évêché de Strasbourg.

HESCHLIN, Dorothee, de Hesse-Cassel, Allemagne. Issus : *Chrétien*, m 24 oct. 1757, à M.-Josephte Babin-Lacroix (Pierre et Madeleine Turpin), à Boucherville (1).—*Nicolas*, b 1757 ; 1° m à Geneviève Audet-Lapointe ; 2° m 3 mai 1790, à M.-Marguerite Gladu (Joseph et M.-Anne Rondeau), à St-Cuthbert de Berthier<sup>1</sup> ; s<sup>1</sup> 2 juillet 1826.

Vers 1780, Berthier.

II. MAHER, NICOLAS. J.-CHRÉTIEN I.

1° AUDET-LAPOINTE, Geneviève. 2° GLADU, Marguerite, m 3 mai 1790, à St-Cuthbert. Issus :

---

(4) Comme nous l'apprend l'acte du mariage de Chrétien Maher, cette famille, d'origine allemande, est alsacienne et vint de Strasbourg, au Canada. Grâce à l'obligeance de M. l'abbé Jean Ducharme, curé actuel de Contrecoeur, nous avons pu avoir la copie de l'acte de mariage en question, extrait des registres de Boucherville. Le voici : " L'an mil sept cent cinquante-sept, le " vingt-quatre octobre, après la publication de trois bans " de mariage entre Chrétien Mayer, fils de Chrétien " Mayer et de Dorothee Heschlin, ses père et mère, de la " paroisse de Vingsheims, évêché de Strasbourg, d'une " part, et Marie-Joseph Babin, fille de Pierre Babin dit " LaCroix et de Madeleine Turpin, ses père et mère, de " cette paroisse d'autre part ; vu le certificat de la publi- " cation des dits bans en la paroisse de Montréal, par M. " Diat, curé, en date du vingt-troisième du présent mois, " sans qu'il se soit trouvé aucun opposition, ni empêche- " ment, je soussigné, curé de Boucherville ai reçu leur " mutuel consentement et leur ai donné la bénédiction " nuptiale en présence de Nicolas de Verat, de François " Racicot, de Louis Babin, frère de l'épouse, qui ont signé " et Charles Babin, oncle, qui a déclaré ne le savoir et " autres parens et amis. (Signés) Christian Omayre, " Deverat Louis Babin, f. Racicot, Marchand V.-G."

*Charles*, 1° m 3 fév. 1817, à M.-Josephte Rocheleau (Jos. et Ursule Laperle) ; 2° m 1833, à Isabelle Marotte ; 3° m 26 mai 1846, à Marguerite Cartran (†Nicolas et M.-Anne Mondoux, d'Yamaska), à St-François-du-Lac.—*Jean-Bte*, b 1810 ; 1° m à . . . ; 2° m à Rosalie Rouleau ; s vers 1890, à Berthier.—*Judith*, m 22 nov. 1825, à François Rout.

1817, (3 fév.) SAINT-CUTHBERT.

III. MAHER, CHARLES.

NICOLAS II.

1° ROCHELEAU, M.-Josephte, s juin 1832, à St-François-du-Lac<sup>1</sup>. Issus : *Octave*, b 1817 ; m sept. 1841, à Agathe Fontaine (Jos. et Charlotte Poitevin) ; s 22 mars 1882, à St-Guillaume<sup>2</sup>.—*Jean-Bte*, b 1820, à Berthier<sup>3</sup> ; m<sup>1</sup> 15 mars 1848, à Félicité Cartier (Jean-Bte et M.-Anne Dugas) ; s<sup>1</sup> mai 1902.—*Marie*, b 1822 ; s . . .—*Ursule*, b 1822 ; m à Calixte Fournier, à St-David<sup>4</sup>.—



FRS MAHER.

*François*, b<sup>3</sup> 10 av. 1828 ; m<sup>2</sup> 7 fév. 1853, à M.-Agnès Fontaine-Bienvenu (Charles et Rosalie Glosse-Bellehumeur (1)).—*Paul*, b 23 oct. 1830, à Sorel ; m 4 juillet 1853, à Julie Bisson (Édouard et †Marie Fleury).

2° MAROTTE, Isabelle, m 1833, à Yamaska. Issus : *Marie*, b 1834 ; m<sup>4</sup> à Maxime Robidoux.—*Pierre*, b 1836 ; m à Mary Murphy, à East Boston, Mass.

3° CARTRAN, Marguerite, m<sup>1</sup> 26 mai 1846. Issus : *Philomène*.—*Elisabeth*, réside à Beddeford, Maine, près de Portland.

(1) C'est ici le beau-père de l'auteur du présent volume

1853, (7 fév.) SAINT-GUILLAUME.

## IV. MAHER, FRANCIS. CHARLES III.

FONTAINE, M.-Agnès, b 23 juin 1836. Issus : *M.-Cléopâtre*, b 29 mars 1856 ; m 17 janv. 1893, à Camille Morin (François et Luce St-Michel) ; s 28 mars 1875.—*Adélard*, b 30 janv. 1857 ; m 15 janv. 1881, à Marie Lemaitre-Auger (Dr Charles et Ada Bourret), à la Riv.-du-Loup ; s 8 nov. 1899. — *M.-Agnès-Aglaré*, b 24 fév. 1860 ; m 24 juillet 1877, à François Desaulniers (Frs et †Marguerite Pothier, d'Yamachiche) ; réside au No. 341 rue Dorchester, à Montréal.—*Henri*, b 4 et s mai 1862.—*Ernestine*, b ets 1864, à 16 mois.—*Elphège*, b 29 mars 1866 ; m 24 juillet 1894, à Emma Gélinas (†Zéphirin et Luce Blais, d'Yamachiche) ; réside à Montréal.—*Henriette-Ernestine*, b 18 av. 1868 ; réside avec son père.—*Céculie*, b 28 fév. 1869, à St-Hugues<sup>2</sup> de Bagot ; s 14 sept. 1892. — *Antonio*, b 26 août 1872 ; m<sup>2</sup> 8 sept. 1896, à Eugénie Chevrette (Denis et Cléopâtre Dubuc), réside<sup>2</sup>. — *M.-Louise*, b 21 déc. 1875 ; s 21 sept. 1892.—*Arthur*, b 1 sept. 1877 (parrain, Frs Desaulniers, beau-frère ; marraine : Aglaré Maher, sa sœur) ; m 5 juillet 1898, à Arselia Jalbert (Charles et Appoline Rivard, de Kingsey (1)).

---

(1) Du mariage d'Arthur Maher et d'Arselia Jalbert est née *Françoise-Gabrielle*, b 27 oct. 1901. (Parrain : Frs Desaulniers, oncle ; marraine : Aglaré Maher, tante).

# FONTAINE

1656 (29 oct.) QUÉBEC.

I. FONTAINE-BIENVENU, LOUIS, b 1633, fils de Louis et de Marie Niou, de Dieppe, France ; s 20 fév. 1681.

BRASSARD, M.-Madeleine, fille d'Antoine et de Françoise Méry, et remariée le 2 mai 1703, à Jean Le Normand ; s 22 sept. 1712. Issus : *Pierre*, b 10 déc. 1662 ; m à Marguerite Anthiaume ; 2° m 25 mai 1700, à Marguerite Gentès (Etienne et Catherine Messier), à Varennes. — *Charles*, b 27 fév. 1669 ; m 20 oct. 1698, à Louise Cauchon ; s 19 déc. 1702. — *Madeleine*, b 8 fév. 1671 ; m 20 av. 1699, à Jérôme Rivière ; s 21 déc. 1727. — *Françoise*, b 6 mai 1672 ; m 28 nov. 1688, à Jean-Bte Renaud, à Charlesburg.

## VERCHÈRES.

II. FONTAINE, PIERRE.

LOUIS I.

1° ANTHIAUME, Marguerite, veuve d'André Jarret ; s 4 oct. 1699, à Varennes<sup>1</sup>. Issus : *Gabriel*, 1° m 10 nov. 1721, à M.-Anne Godu ; 2° m<sup>1</sup> 23 juillet 1741, à M.-Anne Lefebvre. — *Thérèse*, b 28 juin 1693, à Montréal ; 1° m à Guillaume Truchon ; 2° m 25 mars 1719, à René Monteil ; s 2 mai 1767, à St-Henri-de-Mascouche. — *Marguerite*, 1° m à Paul Desmarests ; 2° m 9 janv. 1745, à Jos. Leduc.

2° GENTÈS, Marguerite, m<sup>1</sup> 25 mai 1700. Issus : *Anne-Marguerite*, b 20 fév. 1701 ; 1° m 23 fév. 1721, à Louis Tétrault, à St-Ours<sup>2</sup> ; 2° m<sup>1</sup> 24 juillet 1741, à Gabriel Geoffrion. — *François*, b<sup>1</sup> 24 août 1704 ; m 20 juillet 1728, à Angélique Danserean ; s 16 mars 1729. — *Pierre*, b 7 juin

1708, à Conreccœur ; m 4 nov. 1732, à M.-Frse Malard, à Longueuil.—*Paul*, b 14 juillet 1714 ; m<sup>1</sup> 1 août 1740, à M.-Thérèse Dufaye — *Augustin*, m 28 juillet 1843, à M.-Louise Guillet (Ls et Marg. Tétrault).

1743, (28 juillet) VERCHÈRES.

III. FONTAINE, AUGUSTIN. PIERRE II.

GUILLET, M.-Louise. Issus : *Ls-Augustin*, m 31 mai 1763, à Charlotte Meunier (Pierre et Jean Charron).—*Françoise*, m 27 février 1764, à Joseph Guillemain, à Varennes<sup>1</sup>.—*Catherine*, m<sup>1</sup> 29 oct. 1770, à Basile Laleu.—*François*, m 6 nov. 1769, à M.-Françoise Bérard (Michel et M.-Frse Meunier).—*M.-Louise*, b 30 mai 1753.—*Augustin*, 1<sup>o</sup> m 30 juin 1778, à M.-Joseph Gervais (veuve de Ls Malo) ; 2<sup>o</sup> m 13 juin 1793, à M.-Louise Chalus.

1769, (6 nov.) VERCHÈRES.

IV. FONTAINE, FRANÇOIS. AUGUSTIN III.

BÉRARD, Françoise, remariée à Joseph Lamontagne. Issus : *François*, m 5 oct. 1795, à Marie Tessier (Pierre et Marguerite Pion-Lafontaine).—*Amable*, m 18 nov. 1799, à M.-Louise Patenaude (François et M.-Louise Guillet) ; s à St-Hugues de Bagot. Note ; Frs Patenaude, m 24 janv. 1780, à Louise Guillet, était fils de Toussaint et de Thérèse Bachand, de Varennes.

1799, (18 nov.) STE-MARIE-DU-MONNOIR.

V. FONTAINE, AMABLE. FRANÇOIS IV.

PATENAUDE, M.-Louise, s à 87 ans, à St-Guillaume<sup>3</sup>. Issus : *M.-Louise*, s 14 janv. 1802, à St-Hyacinthe<sup>1</sup>. — *Amable*, b<sup>1</sup> 22 mars 1802 ; s<sup>1</sup> 4 janv. 1803. — *Charles*, b 18 juillet 1803, à St-

Damase ; 1° m. 1826, à Monique Gobeil ; 2° m 6 juillet 1835, à Rosalie Bellehumeur (Pierre et Judith Magnan), à St-Hugues<sup>2</sup>. — *Amable*, b<sup>1</sup> 21 fév. 1804 ; 1° m à Marie Dumaine ; 2° m à Marie St-Pierre ; s<sup>3</sup> . . . — *Ls-Charles*, b<sup>1</sup> 1 mai 1805. — *Paul*, b<sup>1</sup> 23 août 1806 ; m 3 fév. 1830, à Geneviève Paradis (Jos. et Marg. Magnan). — *M.-Eléonore*, b<sup>1</sup> 3 janv. 1808 ; m 23 oct. 1838, à André Bellehumeur (Pierre et Judith Magnan), à St-Hugues<sup>2</sup>. — *Pierre*, b<sup>1</sup> 17 fév. 1810 ; 1° m à Geneviève Bourque ; 2 m 6 juillet 1838, à Anastasie Monfet (Frédéric et Madeleine Hamelin). — *Frs-Xavier*, b<sup>1</sup> 25 août 1813 ; m<sup>1</sup> 12 av. 1842, à Adélaïde Roussel (Ls et Marg. Arpin). — *Emilie*, b<sup>1</sup> 8 mars 1815 ; m à Jean-Bte Houle, de St-Hugues. — *Jérôme-Alexandre*, b<sup>1</sup> 22 av. 1816 ; m à Julie Doyon. — *Louis*, b<sup>1</sup> 24 sept. 1817 ; m à Elmire Roussel (Ls et Marg. Arpin). — *Jonas*, m<sup>2</sup> à Exina DeCelles.

## 1826, SAINT-DAMASE.

## VI. FONTAINE, CHARLES. AMABLE V.

1° GOBEIL, Monique, s 21 nov. 1833, à 24 ans, à St-Hugues<sup>2</sup>. Issus : *Chs-Léon*, b<sup>2</sup> 25 oct. 1829. — *Zéphyr*, b<sup>2</sup> 25 mars 1831 ; m 5 juillet 1853. à Des-Anges Lambert (Jos. et Edwidge Aussant, de Sorel). — *Cyrille*, b<sup>2</sup> 5 mai 1833 ; 1° m fév. 1853, à Léocadie Laroche, de Maskinongé ; 2° m à Marie Poitevin, de Sorel ; réside à Ware, Mass.

2° BELLEHUMEUR, Rosalie, m<sup>2</sup> 6 juillet 1835. Issus : *M.-Agnès*, b 23 juin 1836, à St-Pie de Bagot ; m 7 fév. 1853, à Francis Maher (Charles et † Joseph Rocheleau, de Berthier), à St-Guillaume (1). — *Pierre*, b<sup>2</sup> 25 fév. 1838 ; m<sup>2</sup>

(1) M.-Agnès Fontaine-Bienvenu est la belle-mère de l'auteur du présent volume.





AGNÈS FONTAINE

1859, à Sophie Larose (Joseph et une acadienne). — *Frs-Xav.*, b<sup>2</sup> 11 janv. 1840. — *Gédéon*, b<sup>2</sup> 20 fév. 1842; 1<sup>o</sup> m nov. 1868, à Félonise Côté (Augustin et Candide Lemonde); 2<sup>o</sup> m oct. 1899, à Léocadie Turcotte (Jos. et Marie Fafard). — *Augustin*, b 1844; m à Malvina Cynotte-Loiselle, de Woonsocket — *Aglé*, b 1846; m<sup>2</sup> 14 juillet 1868, à Dolphis Fafard (Antoine et Christine Morel de la Durantaye), à St-Marcel. — *Léocadie*, b 1848; m à Joseph Paradis. — *Julie*, b 1845; s 1850. — *Valérie*, b 1850; m 1877, à Philorome Dessert (Alexandre et Marie Trudel); s vers 1880.



# DUVAL

## I. DUVAL-DUPAUL, PIERRE.

LEBLOND, Marguerite. Issu : *Augustin*, m 9 fév. 1724, à Ursule Bouvier (Nicolas et Marg. Leclerc), à Lorette.

1724, (9 fév.) LORETE.

## II. DUVAL, AUGUSTIN. PIERRE I.

BOUVIER, Ursule. Issus : *Ursule*, b 1727 ; m 9 janv. 1745, à Charles Lesieur (Julien et Simonne Blanchet), à Yamachiche<sup>1</sup> ; s<sup>1</sup> 6 janv. 1772.—*Augustin*, b 26 sept. 1730, à Québec<sup>2</sup> ; m<sup>1</sup> 5 fév. 1753, à M.-Joseph Frigon (Frs et Joseph Moreau) ; s<sup>1</sup> 18 av. 1756.—*Pierre*, b<sup>1</sup> 9 av. 1739 ; m<sup>1</sup> 24 oct. 1763, à Madeleine Comeau (veuve de Jean Lord) ; s<sup>1</sup> 19 av. 1792.—*François*, b<sup>1</sup> 1 déc. 1744 ; m<sup>1</sup> 16 nov. 1767, à Joseph Genev. Desaulniers (Ls et Joseph Lemay).

1767, (16 nov.) YAMACHICHE.

## III. DUVAL, FRANÇOIS. AUGUSTIN II.

DESAULNIERS, Geneviève. Issus : *Joseph*, b 7 mars 1771. — *M.-Joseph*, b 12 sept. 1772 ; m 31 janv. 1803, à Étienne Lessard (Étienne et M.-Joseph Berthiaume), à St-Léon ; s à St-Juée (1). — *Antoine*, b 13 fév. 1774 ; m 27 fév. 1797, à Marguerite Trudel († Gabriel et Madeleine Robitaille), à Maskinongé.

---

(1) C'est ici la grand'mère de M. l'abbé Edmond Lessard, curé d'Upton. Dans les vieux registres d'Yamachiche et de la Rivière-du-Loup, les descendants de Pierre Duval et de François Duval sont généralement désignés sous le nom de *Dupaulo*, qui doit être une corruption du mot *Du Ponthaut*. Nous sommes convaincus que ces deux familles ont une même origine.

## DUVAL

1692, (21 janv.) QUÉBEC.

I. DUVAL, DU PONTHAUT, FRANÇOIS, b 1657, fils de Guillaume, seigneur du Ponthaut, et de Marie Gignelle, de Ponsot, en Bretagne ; s 1 fév. 1697, à Québec<sup>1</sup>.

BOUCHER, M.-Anne, b 1675, fille de Jean-Galleran et de Marie Leclerc, et tante du fameux Pierre Boucher, gouverneur de Trois-Rivières. Issus : *François*, b 25 janv. 1695 ; m 14 janv. 1732, à Elisabeth Goupy (Ant. et Marie Gaboury), à l'Islet.—*Augustin*, b 25 nov. 1696 ; m 7 janv. 1730, à Geneviève Leclerc (Jean et Madeleine Langlois).

1732, (14 janv.) L'ISLET.

II. DUVAL, FRANÇOIS. FRANÇOIS I.

GOUPY, Elisabeth, b 1706. Issus : *Frs-Pierre*, b 25 mars 1735 ; m 20 oct. 1760, à Geneviève Gagnon.—*Jos.-Romain*, b 3 août 1739 ; 1<sup>o</sup> m 14 juillet 1760, à Claire-Frse Gagnon ; 2<sup>o</sup> m 15 janv. 1770, à Catherine Anctille (Jean et Marguerite Lévêque), à Ste-Anne-de-la-Pocatière ; s 6 mai 1773, à St-Jean-Port-Joli<sup>1</sup>. — *Pierre*, b 17 juin 1749 ; m<sup>1</sup> 9 juin 1777, à Léonard Foujamy (Léonard et Catherine Harbour).

1730, (7 janv.) L'ISLET.

II. DUVAL, AUGUSTIN. FRANÇOIS I.

LECLERC, Geneviève, b 1700. Issus : *Simon*, b 18 nov. 1731 ; m à Elisabeth Blanchet ; s 22 oct. 1807, à Yamachiche.—*Geneviève*, b 13 sept. 1733 ; m 1751, à Pierre LePelé-Lamothe.—*Augustin*, b 12 fév. 1736 ; 1<sup>o</sup> m 12 nov. 1764, à Ursule Tondreau ; 2<sup>o</sup> m à Madeleine Bélanger.

1760, (14 juillet) L'ISLET.

III. DUVAL, JOS.-ROMAIN. FRANÇOIS II.

1° GAGNON, Claire-Frse Issue : *M.-Claire*, m 28 oct. 1782, à Jean Gagnon (J.-B. et M. Boucher).2° ANCTILLE, Catherine, m 15 janv. 1770, à Ste-Anne-de-la-Pocatière ; s avant 1806. Issus : *Julie*, b 1787 ; s 1 sept. 1804, à Yamachiche<sup>1</sup>.—*Charlotte* (1), m<sup>1</sup> 27 janv. 1800, à Jean-Bte Grenier (Frs et M.-Victoire Hébert).—*Jean-Bte*, 1° m<sup>1</sup> 17 fév. 1806, à Félicité St-Pierre (Michel et Brigitte Ouellet) ; 2° m 8 janv. 1814, à Marie Bourassa (Jean et Marg. Gailloux (2)).

1806, (17 fév.) YAMACHICHE.

IV. DUVAL, JEAN-BTE. J.-ROMAIN III.

1° SE-PIERRE, Félicité. Issus : *Félicité*, b 19 fév. 1806.—*Julie*, b 2 janv. 1807.—*Jean-Bte*, b 19 nov. 1809 (3).2° BOURASSA, Marie, m 8 janv. 1814. Issus : *Joseph*, b 12 av. 1815 ; m 4 fév. 1840, à Lucie Chaurette (Jean et Madeleine Paradis) ; s 1901, à Nicolet (4).—*Marguerite*, b 15 sept. 1816 ; s 9 fév. 1817.—*Calixte*, b 5 juin 1819.—*Sophie*, b 20 déc. 1820.—*Modeste*, b 26 mai 1823.—*M.-Olive*, b 16 juin 1825.

---

(1) C'est ici la grand'mère de M. l'abbé Edmond Grenier, curé de Saint-Grégoire et vice-chancelier du diocèse de Nicolet.

(2) Marie Bourassa était la sœur de Félicité Bourassa, mère de M. l'abbé Georges Vaillancourt, curé de St Georges-de-Windsor.

(3) C'est ici le père de M. Amable Duval, employé du Pacifique, à Lavaltrie.

(4) C'est ici le célèbre capitaine Duval, pendant au-delà de cinquante ans capitaine des bateaux de la compagnie du Richelieu.

## TABLE DES MATIÈRES .

	PAGES
Portrait de M. l'abbé Alexis-L. Desaulniers.....	II
Dédicace au même.....	III
Préface.....	V
La clef.....	XIII
Notes et corrections.....	XV
Les souscripteurs . . . . .	XVI
Famille Gravel.....	I
“ Cloutier.....	27
“ Bruneau.....	45
“ Dufresne.....	63
“ Proulx.....	67
“ Douville.....	77
“ Charest ... ..	81
“ Buisson.....	87
“ Tessier.....	97
“ Lessard.....	109
“ Caron.....	121
“ Morin.....	128
“ Lamothe.....	133
“ Lemaître : Auger, Duhaime, de Lottinville.	137
“ Comeau.....	156
“ Godin.....	163
“ Panneton.....	169
“ Arpin.....	179
“ Cormier.....	182
“ Maher.....	187
“ Fontaine.....	190
“ Duval.....	194
“ Duval.....	195