太平洋公報

TAI HON KONG BO LTD.

THE CHINESE TIMES

PUBLISHED DAILY EXCEPT SUNDAY, AT

443-445 CARRALL STREET VANCOUVER, B. C.

ENTERED AT THE POST OFFICE AT VANCOUVER, B. C., AS SECOND CLASS MATTER

Phone Seymour 7092 (MONDAY, SEPTEMBER 16, 1918.) P.O. Box 260

VOLUME 9 No. 60 （新聞紙第九卷第六十號） $7.00 PER YEAR

本報信箱二百六十號 （禮拜一）弍九〇七磨詩線喊

中華民國七年九月十六日

夏歷歲次戊午八月十三日

◎◎◎本報宣言

本報為加屬致公堂之總機關。前為同胞除專制之束縛。今為民國謀共和之幸福。此後對于簡人社會政府各大小黑幕。凡其一言一行。確有擁護共和者。則贊助之。確有近于專制者。則討鋤之。至于倚恃方面。首重培植新道德。皆無新道德之根本。雖日日言改良舊道德。亦無濟于事。故本報同人等勉力兼為之。務守言論界之強權也。

◎◎◎本報價目

本報除禮拜日停派外皆按日呈派本埠每月收報費五毫郵費七毫五英屬各埠美國檀香山小呂宋墨西哥等處每年英金七元正半年四元三月二元一月七毫五中國及外國今減價以期傳播共和主義無論取閱暫久均仰先惠方能接日郵寄統請 大雅相諒如蒙賜閱請將西字住址惠來

◎◎◎本報印件

本報歷年承印中西文件。安富速成。取價克己。加以帶張整潔。校對精慎。久為光顧者所公認。邇來大加改良。凡中西活版字粒花邊以及新式物料印刷人工等。皆從事精益求精。務為特色之表見也。

◎◎◎域埠致公總堂通告

啓者本總堂前奉金山致公總堂總機關處函開略謂自洪門重訂根本章程分遞呈坎屬各埠致公堂查收後凡開會招納新會員須即遵新章辦理等情本總堂奉此已于本月一日開全體會議通過在案自本年吉月一日起凡坎屬各埠致公堂招納新會員其堂底費除任由各埠公堂就地相機酌收若干外須同時每名繳納本總堂領正式底票銀二大元另繳納金山致公總堂總機關處領正式底票銀一元五毫為此合行通告仰 坎屬各埠致公堂當任職員查照襄辦毋任禱切

民國吉年 吉月二日 域埠致公總堂謹啓

論說

促西南聯合政府之進行（述）

西南宣佈自主而後。興護法之師。鋤擊北方武人之暴亂。實際上雖脫離中央名義上仍未實行獨立。本欲糾正段政府非法行動。尊重約法。恢復舊國會。達護法之目的。西南當可罷兵。與中央媾和。南北紛爭之問題。即從此解決。詎段氏刼持中央政權。不悟其違法之非。反加罪於西南。紛紛調北軍南下。征湘征閩。糜爛國土。塗炭生靈。武人之兇橫。北軍之殘暴。所過地方受害。陷人民于水深火熱之中。全國商會電請停戰。而中央不恤。各省議會電請議和。而中央亦不顧。違拂民意。弄兵蕭牆。行武力專制之暴策。必欲屠滅西南摧殘民黨。成為段氏一人之國家而後已。西南擁護約法。在自主之範圍。不屈服於段氏武力專制之下。於是有聯合之義師。統而言之。段氏力征西南。所恃者武力專制也。西南對抗中央所恃者法律與公義也。自南北搆爭以來。外交日益危逼。未幾有中日軍事密約之發生。未幾又有遠東戰雲之牽動。此吾國當息內爭一致對外之時。西南諸領袖有見於此。曾提出停戰條件。要求中央以法律為解決。又電請南北停戰。所有爭論問題。聽候國民之公判。此可見西南息事甯人之苦衷。愛重和平。保衛國家。當為中外所共見。無如段氏堅意主戰。專以武力對內。一則藉口征南軍費。向日本借欵。巧立名目。盜賣國產。所有借得外債。以供北方武人肥己殺人之耗費。一則歸罪西南反抗中央。故意延長戰禍。收集私黨。拓張勢力。運動此次選舉。為爭新總統之重位。勢使南方民黨無立足之地。推原南北之爭。吾國之內亂。實由段系三數武人爭權奪利以釀其禍也。西南愛和平。而北方武人主搗亂。西南重法律。而北方武人行專制。公私是非。事理顯然。可知民意所在。吾國民重苦專制之禍。甚于兵燹。屢遭北方武人之暴暗。更甚於虎狼。思所以排除而驅逐之。然後政治漸進光明。吾國方有法治強國之日。西南聯合護法為共和國

四丕亞輪船公司

▲諸君旋唐

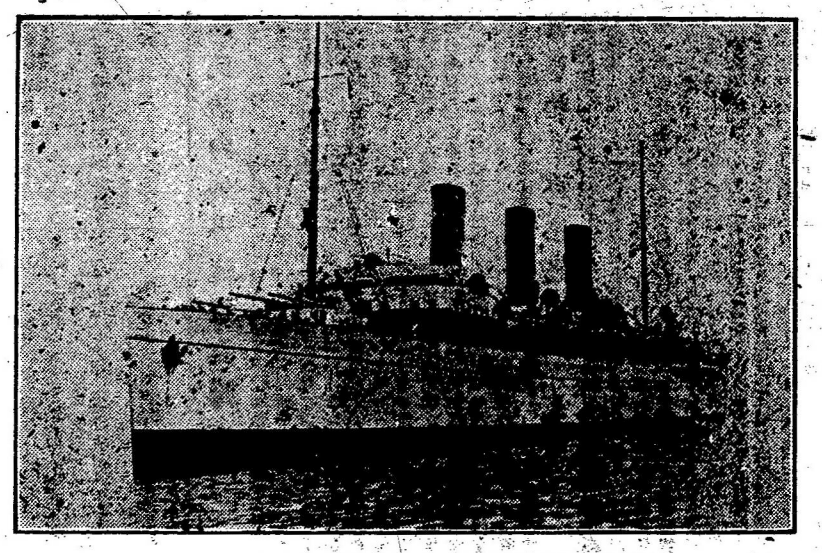

▲敬祈留意

（歡）（迎）（華）（客）

▲日本皇后八月十五号

▲滿提高九月五号

由雲高華域多利啓行船期

東亞總司理司徒旋啓
客務

打士火理司總務客
J. J. Forster
General Agent
C. P. O. S. Ltd.
VANCOUVER, B. C.

址住信通旋徒司
Seto More
Asiatic Pass Agent,
C.P.O.S.Ltd.
VANCOUVER, B. C.

▲◎▼岐山公司新張廣告

啓者本公司設在加蘭護街一千八白五十五号即往那參卡站左邊專做中西伙食生菓瓜菜生意弟并在大律師企林晏迫寫字樓當譯員接理衙門大小案件讀書帝稅金紙地契等件同胞委託請往狀師處或往廣東街恒興棧均可接洽或喊線本公司亦可効命 岐山公司司理人 鄭靖 鄭燮仝啓

▲大律師企林晏迫
KILLAM & BECK
Phone, Sey. 8080
Barristers & Solictors Etc.
Room 101 Pacific Building
Vancouver, B.C.

▲咸水埠岐山公司
KHE SHON & CO. Bay. 8353
1855 Granaille St. S. VANCOUVER, B. C.

▲咸水埠恒興棧
HUNG HING CHAN & Co.,
3 Canton St. Phone Sey. 1378
VANCOUVER, B. C.

▲▲▲派員遊埠廣告

敬啓者本總堂特委余君觀海林君立榮同遍遊各埠為鼓吹振興堂務事宜凡余林二君所經之處仰我 洪門昆仲希為接洽以盡花亭之誼毋任感戴謹此預聞 域多利致公總堂預啓

◀買靴請來▶
WILSONS SHOE STORE
159 Hastings St. West
Near Cambie Street

委路慣靴鋪專賣
國秀新欵眞實靴
小孩童子童女堅固靴
男子日用出街靴男子日用做工靴如耕園者做偶口者與各勞力家有益於其工務希為賜顧是荷

新米又到

Imperial Rice Milling Co. Ltd,
339 Railway St: Phone Sey. 828
VANCOUVER, B. C.

本公司向辦唐山絲苗宣粘大帮谷 近日新米運到甚多甘香潔白食者讚美叨蒙 華人字号光顧無論遠近單到即付價銀尤為相宜

庵不兼羅公司謹啓

民請命。爭法律之和平。爭公義之和平。驅除北方武力專制。保障共和政治。於是有聯合政府之組織合西南六省。探行聯邦自治制度。此即聯合共和之先聲也。（未完）

▲本館專電▼

●●●

總理李寧及陸軍總長特羅斯基。已有準備出奔瑞士之說

▲英國對外貿易之近況　同日倫敦電。商務部報告。八月分英國之對外貿易額。輸入共計一百一拾兆二十三萬五千磅　比較前月增加九百六十七萬八千磅　穀類之輸入遞減六百四拾八萬九千磅。棉花四十六萬九千磅。食物則增加一千三百十二萬六千磅。輸出共計四千三百五十二萬二千磅。比較前月遞減六百二十八萬一千磅。多屬製造物品。

▲德國對比之和議　同日倫敦電。此間接到消息。德國已向比國提議媾和。以期早息戰事。

▲法軍戰報　同日巴黎電。今晚陸軍部公報云。奧斯南面法軍堅守各地。擊退回攻之敵軍。法軍克復拿斯朋東面高地等處　自昨晨以來。俘虜已達三千五百人。又今日公報云　敵軍三次回攻拿斯朋之法軍新地。均遭挫敗。

▲意軍告捷　同日羅馬電。陸軍部公報云。意軍於轟擊後　攻佔克羅甫拉敵軍防禦線一道　俘虜五百四十三人。內有將校拾二人。奪獲機關砲多尊。來福槍數百枝。其他戰品甚夥。

▲美軍戰況　全日倫敦電。據今晚消息。美軍迭獲進步。計自昨日午後以來。於三十三哩之戰線。前進二三哩之遙。現已迫近德國美的。大有如火如荼之勢

本埠新聞

●●●美埠致公堂設筵慶賀

致公堂會員昨日下午五時設筵於大堂歡敘。主席者爲林立晃君等。此次之設。乃慶賀李君希寰何君簡能。新履正式盟長之任。凡于一切堂務與策勵後進。二君皆能肩仔。故堂中大慶得人。以鳴其盛也。

同晚九時開全體大會。首由議長林立晃君。宣布此次開會。爲磋商廣州建立先烈祠之重務。衆皆贊同。謂事在速成。以免落落人後。是以副議長周家谷正盟長李希寰及諸君等。舉出勸捐員十二名。力任其事。至此舉議定後。復由議長林立晃君提議。爲域埠集款收贖總堂事。在座亦皆贊成。從可知熱心堂務者大不乏人矣。

●●●較回時鐘原度之定期

自四月十四日。●坎屬實行日光節約法以來。將時鐘較快一句鐘。其燈火費之節儉。頗收實效。茲值秋季已屆。不如夏日之長。而轉瞬又交冬令。聞坎屬與美國。定於十月二十七號朝晨兩點鐘。將時鐘較回原度云。

●●●擬懸賞購緝兇手

昨誌有芬蘭人佐治理氏。警察疑其爲乍畏街刼殺案之兇手。曾在溫諾地面與警察槍鬥兩次。均被逸去。尚未弋獲。茲查該兇與警察槍鬥時。曾槍傷其手腕。或其傷勢亦頗重要。聞該兇受傷後。即到某田婦處包裹其傷口。該婦係其平日私相投契者。據該婦所言。謂佐治理氏被創後。於禮拜五日下午。到吾住所。吾爲其包裹創口。伊曾謂此次與我相見。或爲永訣。并謂傷勢頗重。料於二十四句鐘內必斃命云云。昨日警察等分頭暗伏一帶。已張羅四面。并驅遣獵犬多頭。分途尋跡。亦歸無效。是以警務委員。擬出賞五百元。購緝該兇。想重賞之下。必有勇夫出首。而該兇之就擒。期或不遠矣。

●●●溺斃西童三名

西童夏路氏。寓於乞利街門牌五百十七號。又西人魯爾士氏之子　寓於佐治街東端。七百四十四號。兩童均年僅十一齡。於昨禮拜五晚。在乞利街碼頭外海邊洗澡。至半夜不見他等回寓　翌晨守碼頭之人。忽見兩童之屍體浮於水面。旋即通告警察將二童之屍車往驗屍廠。候禮拜二日檢驗云。

又列治文地面。有西童年僅八齡。於仝晚在魯路及詩埃崙間之橋。跌下水中溺斃　據該童之仝伴所稱。謂與其在橋玩耍　該童自出橋欄外戲弄　因疎于把持。故溺於水中。我等見之。即告守橋者放艇赴救云。惟該艇到撈時。殤魂已爲河伯召去矣。

●●●快車公司工人已服業

都民寅快車公司工人罷工一事。據本埠該公司所接到之消息。此次罷工者。滿埠有二百五拾名。坎京五十名。惟文尼吐巴。亞路畢哥。及沙士吉租桑數省。向無罷工事發現。而本埠罷工者僅有二十名。茲聞該工會會長接到消息。謂滿埠罷工者已照常服役。故勸諭本埠之罷工者當如常返工云。

▲加屬新聞▼

◎◎◎嚴行檢舉懶惰例

坎京柯杜和昨日電云。政府現擬嚴行檢舉懶惰。近來接到消息　謂重要工業多宗。其工務不覺有所加增。查急布列頓煤塲工人服務之時間。於八月中之兩星期間。巧手工人中有五成。率計每星期當工不過四日半之時間。前因工務過繁。服務者少。是以議定未婚者能服重要工務。免充軍役。爾等仍不動聞　定須嚴行檢舉云。

◎◎◎調查食品之統計

坎京柯杜和昨日電云。據生計部調查食品之佈告。謂食品中存貯於冰室者。以牛奶油之數爲最多　料必冰室多有。將該品囤積居奇。雖於市面無碍。而於定例有不合。政府應飭令將該品暢消於市面方可。

又牛酪一項貯積。以是月首比較去月略減少。雞蛋品之數略減。假乳油亦減少。猪○品積貯之數如去月。○品醃製以便輸出者亦居多數。

牛○品之數增加。或將來市價亦不致十分昂貴。羊○品略減。爾禽鳥及魚鮮之數。比較去月大增。計開各品增減之率計如下。牛奶油增貳十四分零三二。牛酪減少七十分零三九。雞蛋減十六分零七五。猪○減九分零二五。牛○增三十分零四五。羊○減七十四分零五五。魚鮮增一百二十分零零二云。　（○代肉）

▲是日滙水每百九十弍元壹毫

▲▲▲祝昇平戲院廣告

▲專演新出頭

今有女伶月瓊喬。蜚聲樂籍。馳譽春臺。舞蹈娉婷。處夫人之笑容可掬。歌喉宛轉。楊太眞之媚態猶存。顧現雲闌。效雙螺之角妓。眉灣月樣。比飛燕之新妝。髀香自有同情。惜玉誰無此意。風流藪澤。新進士猶謁紅箋。脂粉池塘。越西子尚留香餌。無怪乎司馬光有相思亭之作。李和風著高唐館之詩也。幸毋吝玉。消旅況之愁懷。豁爾開眸。飽聞中之艷福。如肯零來。掃徑以待。

九月九号本戲院啓

祝昇平班

九月拾六号禮拜一晚演

▲新出頭　夜送寒衣

售賣票處　悅來號

片打街一貳二　電話詩磨三〇九七

●●哥林　雲高華埠　昇平戲院　●●比街

▲◎▼承受生意股份佈告

啓者吻吆卑合隆號生意前日係合股同創原占股份人陳錦龍陳明現陳學洽陳良宗陳良泮陳湛宜棠李倫李卓霖黃昌堯黃昌炳張家馬叙連曹嵩等合股今因上列伊等均志圖別業願將合隆生意全盤物業數項出頂茲弟陳孔武備價承受訂期交易清楚至上列退股人等日前有欠埠里數項等情於合隆号生意有關係未清者請自行理妥與承受人無涉自承受後合隆号權利概歸陳孔武所得特登報佈告謹此聲明

十中ㄅ

吻吆合隆号陳孔武啓

▲▲▲育才書社正式新任當年職員

▲正社長黃華星　副馬爲湯
▲交際科鄭文波　劉翊廷
▲核數員陳良煜　鄭重餘
▲正議長黃周邦　副楊緒焜
▲幹事員馮深　黃榮添
▲評議員　林元　胡維爵　鄭厚珖　黃燦文　馬林星
黃奕進　鄧鴻雁　袁奕金　林立彩　馬鴻禧　李臻
鄭天星　鄭琰家　陳鳥端　何茂　黃錫焯　胡浩
黃滋逢　鄭培光　馬觀傑　馮執成　楊緒燿　周龍子
馬光燁　鄭慶昌　周家寅　鄧炳相　馮續寧　鄧猷廣
余心英　劉儒持　馮業碗　黃立爵　陳孔珩　馬洪文
馮立仁
▲庶務員梁美彥　曾瑞源　楊光任　朱連晃
▲▲▲本社鳴謝八月份經費
馬林星　劉孔正仝捐本書社樓租全年
鄭天星捐銀二元五　馬緒成捐銀二元　胡浩捐銀一元五
劉孔正　黃滋逢　林元　鄭續槐　曾瑞源　陳良煜
黃沛林　黃榮添　楊緒燿　馮深　楊光任　馬詒訓
余暢章　馬林星　黃燦文　黃德光　以上俱捐銀一元
馮立仁　馬觀傑　馬爲湯　劉儒持　朱裘普　梁美彥
鄧炳相　鄧鴻雁　馬洪文　鄭續橋　馬光燁　黃周邦
馬典俊　鄧猷廣　馮業碗　胡維爵　鄭重餘　黃世純
以上俱捐銀五毛
袁奕金捐銀二毛五

▲◎▼恭頌良醫

弟患夜夢遺精中西醫牛屢治不効幸蒙友人指示到衛挺牛先生處診治服藥數劑便獲全愈弟感　先生之恩無以爲報謹登報鳴謝并告有斯疾者知所問津焉

衛先生醫寓在本埠振威利街泰昌號樓上

香山得都豪頭鄉　鄭有謹頌

▲◎▼接造廣告

啓者弟向業木工并接造樓宇油漆各等前蒙僑界親朋照顧工夫精良物料堅實久承嘉許自由唐山復回各親朋殷勤相勸重理舊業是以多僱良工大加拓張以副各親朋之厚意焉

接工處在片打街門牌二零五号　講線矢麼一壹一三

ㄅㄧㄅ

弟陳益謹白

205 Pender St. E. Phone Sey. 1113 Vancouver B.C.

▲◎▼承受聲明

啓者巨和衣館設在佐珠街東門牌二百四十五号原日係黃祖遠陳英德甄奕華等同創今因黃祖遠陳英德志圖別業自願將該名下所占股份全盤退頂與甄奕華僱價承受訂期準於九月十五號在本衣館交易如各親友與出頂人等有數目關於巨和衣館轄轄未清者請於期內報明理妥自經交易後承受人概不置理特登報聲明以免後論此布　ㄅㄧㄅ

九月九号　巨和衣館甄奕華啓

▲▲▲開平禮義庄團防收到旅加屬昆仲第二期捐欵芳名佈告

周家崧加捐銀卅元　世燦捐銀卅元　維暢捐銀卅元
周家玉　家儁　瑞棟　成懋　茂成　世揖　傳逸　世釗
德遇　家驗　成頌　成錫　成碼　家楚　成篤　家年
以上俱捐銀二十元　財源十八圓　瑞玲　家宜　浩成
遂鴻　遂輝　禮晃　家蟾　榮煖　家構　成濯　傳德
家檢　家楊　德樑　家勻　世賢　家舜　添利　添遂
遂京　家澄　家始　文捷　成阜　家杏　來福　瑞橋
瑞考　成冕　栢祺　家邇　維舜　甲戌　維澤　家倩
瑞勝　無名　世焯　家標　瑞鈞　鴻發　家梅　家諾
家挽　維學　世超　世倫　家鎡　成日　維錫　自槐
相來　舜崇　家贊　維現　德清　瑞純　成頌　秋養
以上俱捐銀十五元　下洞家端一元　（俱是金銀計）

▲◎▼加屬雲哥華學古齋

精批星盤　星盤長庚　星盤命理
命宅相關　流年逐月
兼參卜易　移床就灶　筆金十元　三元九宮　筆金五元

大批八字筆金二元　中批八字筆金一元
小批八字筆金中元　占流年卦筆金中元

夫天地間降千人物而世界之潮流湧自盤古初開太極分陰陽而致伏羲闢公文王孔子四大聖人所造之八卦遺下千古趨吉避凶混迹其間使後學得其精者而採擇之故鄙人不辭苦心于茲研學多年并訂擇日地理知建造新居開門放水移床就灶蓋天地有東西四方屋有東西四宅人有東西四命得其生者而來路絕地凶敗而避之識者宜用致有無知之人誤而取之更且羅經一開即命宅相關豈非人之視爲閒乎

如蒙惠顧請照西字附來便妥

HOUG KO JAI
P. O. P. O. Box 411　VANGOUVER, B. C.

保腎首在固精

▲趙超常醫生遺精散之靈效

弟患遺精於今數年每因商務勞神夢遺盜密受病日久行動無力日頻于危險無奈醫藥空費難收效果近蒙華文日報司理張玉堂先生介紹購趙超常醫生所製（遺精散）服用果能藥到病除應驗如神特將實情披露俾同病求藥者得以知津而問焉

旅美國大埠開平朔頭儒良里 胡高恭頌

▲▲▲

金利源

Gim Lee Yuen Co.,
75-77 Pender St., East
Vancouver, B.C.
Phone Seymour 899

▲▲▲〔注意〕同胞請看

本號專辦唐山太宗上等油糖荳米各種名柔諸色海味臘味罐頭食品蘇杭綢緞時欵男女花毬顧綉綢巾送禮糖菓紙料炮竹器絃索唐畫書籍雜貨醬料各江地道聯材馳名丸散諸貨俱全定價從廉倘蒙惠顧祈照後列住址付信便妥

▲舖在片打街門牌七十七號

（喊線詩毛八九九）

雲高華金利源謹白

通信處

Kwong Sum Tai Co.
P.O. Box 361
537 Cormorant St.
Victoria, B.C.

一兩廣中醫學堂
優等畢業生李鶴儔內外方脉寓域多利埠廣信泰

通信處

香港順利滙兌局
SOON LEE
310 DES VEOUX ROAD C.
HONG KONG CHINA

雲高華金利源
紹德林
GIM LEE YUEN CO
77 PENDER STREET E.
VANCOUVER, B.C.

域多利永利源
WING LEE YUEN CO.
543 FISGUARD STREET
VICTORIA, B. C.

特別廣告

我國僑胞滙款回鄉。皆欲即刻收妥快捷。如今大為中國人來設有滙兌局。向西人銀行滙款。西人銀行兩用收支時候。於我華人有不便者。為此該滙款到港。携往銀行向收。雲候西人代合來碼。出如房紙。雖是字號担保。方能交銀。如此者。須候半日。始可領銀用。未免費時。阻碍。弟有年此。特別設立理滙處。安倫查近。期可稍達。依銀行規矩。以交銀紙。係僑胞及商戶要滙。必要到港。隨時可以妥收。或由電滙。亦可收。原免人担保。阻擱時候。如名內無親戚。或由信錢買折。折紙付來。定乃要親至滙。免誤。來信。如金山貨物。資本生活。乃係利便工商起見。所以留意賜顧是書。

◎本號常有大小金錢便換

◎接滙至特候每日由上午十時至下午五時

◎星日滙水特優

香港順利滙兌局司理人伍尚銀
雲高華代理人林德紹
紹德林
永利源

民國七年由域埠開行新船期

▲民國七年由域埠開行新船期

伏見丸 七月廿五日
熱田丸 八月十五
鹿島丸 八月七日
香取丸 九月十四日
熱田丸 十月十八日
諏訪丸 九月廿一日
伏見丸 十月三十日

每兩禮拜一水由域多利直返香港

▶請搭新船回國◀

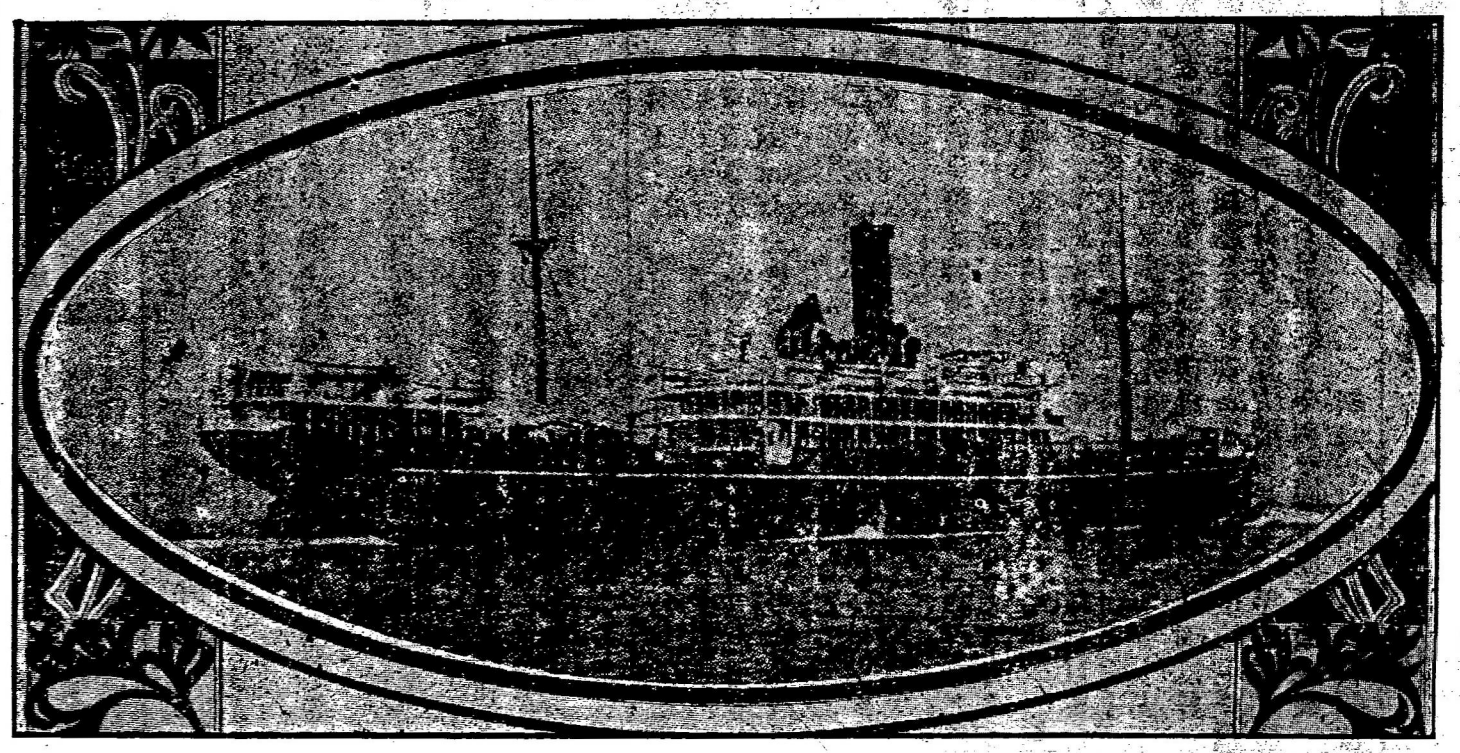

伏見丸香取丸鹿島丸往開香港頭等位二百五十元來回紙一年期四百三十七元五毛二等位壹百二十五元來回紙另議大艙客位五十元因幡丸阿波丸頭等位壹百五十元來回帶式百六十二元二等位八十五元大艙客位五十元如有樣里回唐者請到該公司代理華人處寫船紙便可

Nippon Yusen Kaisha S. S. Co.

各域多利埠代理人
致公總堂
英昌隆
李進
二埠致公堂

溫哥華致公堂
古巴同安棧李昭
化利源號李世瑋
廣德號陳文宗
萬福同鄺耀
安昌隆陳杞

仁和公司

YAN WO Co.
239 Keefer St. Phone Sey. 4262 Vancouver B.C.

本店專辦唐山什貨藥材中西伙食柴炭等各樣俱全並代理馬車自由車如蒙光顧請賜函或電話到來必從速呈上應用仰祈留心是荷

陳其勝先生 外科醫寓辦到生草樹根跌打丸散應驗其速

樓上客棧 接理客商來往如蒙光顧先信通知親到接迎

咸水埠陳釋宗孔璋松宗江耀啓

▲大狀師廣告

本狀師樓設在加蘭步街門牌四百一十三號在于三層專接大小案件不論各樣事情并取稅金紙讀書紙銀賬立約數契各項等到來做均可週到妥辦如蒙光顧請來此佈

CARTER & FILLMORE Sey., 5949
Williams Building 413 Granville, St.
Vancouver B.C.

大狀師卡打非磨 弟陳江同啓寓仁和公司

商發公司

SEUNG FAT CO.
243 Georgia Street East Vancouver B.C.

本公司開創多年專做 土產瓜菜菓子兼辦各洲時菓食品發行並有中西雜貨麥谷馬粮各樣發售貨眞價實兼接理外埠各號委辦買賣菓子菜蔬妥當無悞並接省港香邑各處金銀書信滙兌 諸君光顧格外歡迎

▲本舖地方高大可有（出貨與人整貨）兼有升降機上落貨利便

又置有頭（大架能兩噸半）
等自由車（細裝一噸貨）

▲運送貨物快捷妥當倘蒙光顧格外克己

舖在雲高華埠佐治街東門牌弍百四十三號

▲喊線▼（詩磨）卷〇〇七

司理 劉昭初披露

樂瓊林酒樓

LOCK KING LAM
23½ Pender St. East Phone Sey 1936

本樓新遷 廿三号半
不惜資本 裝修華麗
茶点菜式 四時餚饌
無論蒸炒 特別擴充
侍女招待 氣象豪雄
一九三六 與別不同
諸君惠顧 片打街東 是我樓中 眞料從豐 禮必稱隆 矢吆喊筒 咸佩無窮

▲▲本報新辦到中西文件活版花邊

宜燿公司

▲▲▲宜燿公司奇花雜貨店啓者弟所創之宜燿公司衣裳鞋靴舖兼奇花中西福食雜貨舖遷至片打東街門牌七十八号開張今又辦到祖國雜貨到來發行零沽遠近送到仰我同胞留心光顧

（遷舖廣告）

五拾鎊庄唐山萱粘米一包四元五
四十鎊庄油大魚一箱十三元
十八庄鎊生油一矸五元四
鹽大鳥鹹魚一鎊二毛三
十七鎊庄生油一矸五圓一
白花片魚一鎊三毛三
南生羌一鎊一毛八
鹽吊三魚一鎊弍毛五
龍門粉一鎊一毛八
鹽大或魚一鎊二毛五
白菜干一鎊二毛三
塩倉魚一鎊三毛
京柿一鎊一毛五
灰蛋一打五毛
紅栗干一鎊二毛八
苦瓜一盅二毛五
五香豆支一磅九仙
什錦羌一盅三毛
廿磅庄茶瓜一矸五元六
馬尾絲一磅三毛
廿磅庄甜酸薑頭一矸四圓
土鰌仔一磅六毛
廿磅庄笋衣一矸二元八
海參一磅一元七五
二磅庄油曹白一矸八毛
大蘇包一磅二元
廿鎊庄酸笋一矸三圓六
河口絲壹鎊三毛
廿鎊庄錦菜一矸五圓九
鼎片鱔一鎊七毛五
四十磅庄油曹白一箱十四元
紅棗一磅二毛五
中毛支一磅八毛五
大毛支一磅一元
浮付竹一磅三毛七
毛仔餅干一磅一毛五
四磅庄洗衣鹼一条二毛五
火水一矸一元

▲▲是禮拜送禮 香鹼 提子 夾袋 夾碼 俱平沽

KEEFER GROCER CO. 78 Pender St. East
Phone Sey. 772 VANCOUVER, B. C.

民國七年八月十二日 陳宜燿啓

祖國要聞

○○○新舊國會同時解散

▲另組合法國會

▲英文導報之主張

北京導報論南北相爭事曰　中國並不與世界隔絕　亦決不與世界隔絕　國內有一事變發生　他國輒受其反響　今全世界　方當戰爭之際　我人必先顧念國際權利　及義務　我國既與中歐列强宣戰　則對於共事之國　必自有應盡之義務　乃不特無此　且以我人之罪惡　不啻故召外人之干涉　拾閱月來　在上者求所藉口　以事內訌　其惡已極　而未來之事　且將登陷全國於水深火熱之境　而爲我之同盟國及友人所輕視　據公衆宣稱　中國不久將有兩國會出現　一在北京　一在廣州　均定於八月十日左右開會　夫中國之有國會　此完全不成問題者也　人民無南北　有以兩方之人　而贊助北方者　亦有以北方之人　而袒護南方者　則其分僅在兩方面爭權奪利之軍人派而已　彼兩國會表面之宣言如何　可以勿論　而其中心要無確實穩固之觀感　足以一國家　嬰人心者　宜使其能直陳無隱　則必願其地位之爲正當合法　此言雖不中　亦當不遠也　是故今日所亟待解之問題　即將以何法恢復平靖與秩序　而出此黑暗泯棼之域而已　我人于此　竊有所提議　以爲南北調和之方法　當如下述　夫雙方既各宣言　願以合理之携議　爲調判根據　則諦北方首爲下列之提議曰　定於八月十日召集之新國會　當即解散　惟廣州國會　須將舊國會組織法　加以修改　原額八百七五人　減去半數　而新議員之選舉　以切合於最近情形爲根據　導報之意　謂此項提議　若出自北方　大有成功之機會　較之南方主張恢復舊國會　與定永久憲法　然後自行解散　重選新國會　固未可以同日而語也　導報又謂此項辦法　切實可行之　且爲顧全顏面者計　雙方皆能不喪失面子　不識北方亦願起而圖之否乎　古聖有言曰　見義不爲無勇也　請事斯語矣

○○○李經義之來踪去跡

李經義氏　於昨由杭來滬　當即乘坐馬車　馳赴愛文義路本宅　查李氏於本月七号　由東鄰問國　抵滬後　勾留未久　即往浙省　聞彼去滬如杭之時　曾向其親友留言　預定於浙中　至少須盤桓一月　乃計其行程尚未滿一星期　忽爾返滬　殊屬莫明其故　或謂李氏　因某項問題　特來滬上　親向某要人接洽　一經蹤緒　仍須遄往西子湖畔藉消炎夏云

○○○電訊誌要

▲北京電云　王揖唐有不願就議長意即就亦不能久蓋已另謀握無上政權之途徑

秘眞氏大國手誠得海藏之妙法也弟染眼疾數年起時但見本物常現白影兼覺矇霞是以不甚留意調理以爲閒症日積月累其瞳人之內變成白翳障瞳之患經以年餘而双目全然不能見物祇有見　影而已因科西醫院醫以數月總無功效後業梓里言及秘眞氏大國手醫理各科實爲高手而弟眼症更爲神妙弟聞此語立請秘眞氏大國手診視適大國手所云此乃腦油傾下白翳灌瞳之症因其症初起之時腦部發炎蒸動腦汁以至下注內障神房今其翳深且厚也惟所可醫者尚見形影定其腦筋氣幷非全塞所以大國手斷言能醫弟聞大國手之言一心決意請大國手醫理每日秘眞氏大國手到來診視訂方日間食茶晚上吞去翳除膜還睛丸連續醫理月餘兩眼畧精神光發現頗能見物再醫三月其內障之白翳全行消清維視物未能至遠復吞秘眞氏大國手自製之珍珠鹿尾巴還睛丸一月果得神氣充足視察皎現雖微細之物亦見清楚久視不倦如同壯年感　大國手復我之神光恩仝再造除叩謝外刊于報端揚大德之無窮也　新甯弟黃成拜啓

▲▲功同再造　感恩不窮

弟因花柳餘毒未清覺自見腎虛急用大補茶培之連食十餘包後及其毒困結血管數月發現全身頭面如生癬患通身癢極辛苦難當皮內如虫行蟻咬坐睡不安受此疾苦半載有奇弟看中西報知秘眞氏先生醫症之神妙即付炅函與先生手理素先生付來搜花柳餘毒丸搜毒扶元基外搽血癬止癢藥膏藥水照該治法一禮拜之久大見功効又寄赤函取藥共醫六禮拜久均皆全愈搜清毒患又蒙先生來書囑言務宜愈後培養血子弟再取補腎長精之丸藥調養月餘今以生存異常康健誠藉　秘眞氏先生再造之大恩公也　舍路香邑弟方新拜

秘眞氏醫生

統治男女大小內外全科

寓美大埠都板街同仁堂

DR. PE cHUN SUE
916 Grant Ave
San Francisco, cal.

啓者各埠梓里如有調養身體治理症各未暇來到就醫者請將其症起于何時久近年幾老少身體强弱遂一寫明信內俾本氏詳訂良方執齊應效藥品丸散目錄用法單紙共仝付上定然藥到回春若有赤番信件寄來本氏祈照上列西字門牌寫明秘眞氏收啓便妥　秘眞氏波靈

秘眞氏大國手醫症神妙能醫人之所不能弟染頑癰之患經以數月遍請中西醫生治理總無功效或時膿水淋漓或時癢難當纏綿日久毒結腦部以至下侵頸筋再復變成瘰癧大如梨果發現之時頭痛骨痛全身牽制苦楚不堪言狀後由朋友薦往秘眞氏大國手醫理三日其疾全瘳續用大國手之搜毒扶元丸與內消瘰癧猴棗丸吞食加以食茶並及外貼內消瘰癧冰射膏藥其頂癰則貼拔毒生肌葯膏而醫理二月之間瘰癧盡爲內消頂癰全皆好妥生回皮髮即若平時至全愈年餘並無復發加以身体强健氣力豐足蒙大國手治愈之恩理當報答實因財力不足遲延至今刊叙報章畧表微誠矣　網地李埠開平弟張松頓首啓

●●感恩靡既

弟染瘰癧之患初起時寒熱往來頭頸之間痛如刀刺其核結於喉部右便大如梨果異常痛楚調理經已十餘天俱不應效後往大埠恭請　秘眞氏大國手診脈視症診畧云弟陰虛火盛衝擊津關與陽明少陽之經道而虛火頑癰鬱結其中又爲過食煎炒煿炙等物致成斯症先生即訂養陰和胆舒肝理脾化癧清胃之劑蒙服先生自製猴棗消癧散獨外貼消癧膏依法治療其痛立止再醫治二禮拜之久其癧全消後而返埠工作調補以來全体强健勝過從前敬倍誠藉先生治愈之恩刊報頌揚以彰盛德焉　矢慎埠新寧弟黃德和頓拜啓

▼◎▲請看大醫生治咳之得法

弟患咳症數月痰涎上湧咳嗽頻仍心跳氣促晝夜不寧飲食因此小進氣候猶似勞形身體衰弱困苦異常賴友到而稱說秘眞氏大國手醫中之巨擘也至埠以來指下回生者何可數計後而請大國手診視不旬日痰去咳止體魄康强全身精健蒙深此恩爲揄揚以答大國手大德也　南海弟曾福康頓首

▲▲▲(秘眞先生)(醫術神妙)

弟昨患花柳之症餘毒未清積結于筋骨竅內初時但覺微痛峰發時止不甚留意經有數月之久忽無毒夾風痰全身痛苦筋骨之間如同刀刺日醫日重成爲癱瘓痛痒足不能着地者已有年餘後賴良友云及大埠秘眞氏醫生如我所知其理好盡近同胞各症確乎應驗僉係悅意他調理者即付赤函寫明病症情形與他自然寄返丸葯調理弟遵從教示立付赤函交先生參訂良葯靈丹敷此痛苦果蒙先生速訂此症名曰花柳腰毒入骨蔴痒之檔也即寄搜花柳腰毒珠珀丸與入骨痛痒丸搜毒扶元茶又貼舒筋活絡冰射止痛膏三日接到即依先生指明用法內外施治一禮拜後大見功効其筋骨頓覺靈動其痛痒消除多數弟見用此丸藥應效之捷益信先生醫中聖手名不虛傳繼續求葯治理共成三個月手足腰脊俱皆不痛餘毒盡清脚能行動從此痼疾之魔蕩滌無遺又蒙先生指示凍用善後之法大補眞元取其自製之參茸四鞭鹿尾巴衛生丸大見功効氣血精神勝前數倍全身康健似若壯年架感先生再造之恩微申紀念敬撰數行登諸報端以揚　秘眞氏之醫術神妙也　（以下○代醫）　新寧余升拜啓

◎▲秘眞氏先生醫色勞一二傷之神效

弟因色慾過度睡後滑精加以日操洗衣工作勞苦異常變成色勞二傷之症日夜喘咳所咳之痰帶有血絲晚間潮火神氣大虧以請西○治理月餘總無見功幸陳宜康粹里探候說及秘眞氏大國手○痧之神速付赤函求他寄藥治理弟信其言即付赤寫明病情往大國手處取藥蒙大國手寄補肺滋腎養陰茶八包治色勞二傷丸二兩照太國手來函指示用法果然大見効驗連續付赤取藥○經八禮拜全皆好妥現今身體强壯精氣充足動作不倦精力加增此恩此德永遠難忘登報表揚以彰太德　參路把梳埠甯邑弟馬隆祥拜啓

○○數年扯氣　幸賴醫好

弟染扯氣日久頑症屢治不效每逢風寒大作暑熱蒸蒸之時其患即起上氣不接下氣喘促抬肩幾乎有氣出無氣入其辛苦難以備言蒙友指示付赤往秘眞氏先生處取藥治理必定見功續可痊好也弟立付赤函與先生生治理果蒙寄來溫中氣化痰結茶幷付應效止扯氣丸一兩調理一禮拜其功大見上氣與乎下氣兩相交通頑疾畧消呼吸頗順陸續付赤取藥治理月餘而喘喘扯氣耳鳴之患均清除妥現今好在年餘永無復見此患登于報端喚醒同胞有是症者速來調理免受困苦　阿連埠寧邑弟陳宜康敬叩

◐(醫中良法)(眼科聖手)

弟小姪華忠因被煤火積塵涉入眼內後而白睛全紅神瞳高凸其苦楚痛刺難以言狀○理數禮拜總不見効後由梓友指示引薦往求大埠秘眞氏大國手察視據大國手所云目部爲全身極要之機關是以生長天然之貴重外肯簾捷內有明單神房種種衛護但前之○者未得其法纏綿日久以至煤毒深入變成翳膜遮睛眼白全紅形如鷄冠努肉痛楚失明難治之之法去火毒止痛刺是爲最急之良治也即請大國手用葯○理內食茶外用藥水洗之後而再搽眼藥施治二日其痛止已過半後而續行○理或吞去膜止痛丸或而服食還睛丸計治月餘眼中紅翳白膜統已消清黑白二睛復還精明全愈返埠再取珍珠鹿尾巴還睛丸照法吞食滋生肝腎精血灌養神童而黑睛如漆白睛如雪精神豐足視物久而不倦異常清朗特康强感大國手復我光明重見天日此恩此德萬世不忘敬功申表揚　市加高埠新甯弟湯因烙因燐仝姪華忠

▲◎▼有大帮麻包出賣

啓者本號現有麻包五萬個每個取價銀一毛六仙如華友光顧者請到下列住址詢問是荷

緬街門牌六百二十五号　芝加高舊料鋪披露
Chicago Junk Co. 625 Main St. Vancouver. B.C.

▲遷鋪廣告

J. HANSON & CO.
Ladies & Gent's.
Tailors
Phone Sey. 7348
273 Hastings St. E.
Vancouver, B. C.

啓者弟所創軒臣號新衣店今遷至喜士定街東端門牌二百七十三號即皇家戲院對面本店承接中西男女時裝衣服生意兼有各色線仔絨隨意揀擇如蒙賜顧取價從廉仰祈同胞留意爲▲彙接洗熨舊衣裳▲德律風詩麼七三四八

民國七年　月　日　軒臣號周賢熙啓

▲◎▼欲購田料者注意

啓者本公司專造肥料此肥料用之治田植物異常秀茂用之飼鷄鴨猪等畜異常壯長較之用糠用米用麥實價廉而效速也本號經開設多年久爲僱用家所稱許茲特聘華友陳梅君當本公司經紀以廣招徠凡我親愛貴客欲購肥料者請向陳梅君直接定然妥辦無誤先此廣告

▲茲將各欵肥料價格開列於下

高碌肥料公司謹啓

高碌噎每噸價銀四十五元如買五噸以上每百元扣　元

高碌魚頭坭每噸價銀四十八元如買五噸以上每百元扣二元

高碌飼畜魚碎每噸價八十五元不折不扣

高碌飼畜肉碎每噸價銀一百元不折不扣

喜都列的灰每噸實價十五元

蜆壳碎爲飼牲畜之用者每噸價銀叁十五元不折不扣

▲代理人住址列下

德律風（矢麼）一壹四零　德律風（非利沙）九九

在緬街門牌四百三十四号　陳梅先生接辦

本公司住址在南雲高華埠今布路街

廣東新聞

●●●岑總裁勸李耀漢返省

岑總裁昨七號乘江固兵艦回省。舟次封川江口時。李耀漢乘捷克兵輪迎迓。江固兵艦停輪後。捷克兵輪即行泊埋江固李省長旋過艦謁見岑總裁。面陳駐肇原因。大意謂龍氏肆意圖粵。利用土匪。陽春爲肇省與高州毗連。地官衝要。肇城爲粵桂中樞。兩關土匪。勾結成軍。動輒千百。時思窺伺。故不得已駐鎮肇城。居中策應。外間不察。時有謠言。現防務布置雖週。惟巨匪徐東海等。仍四出爲患。自非設法剿平。貽患匪淺。俟三數日後。看勦辦情形如何。即回省辦公。聞岑總裁勗以數言。並謂現軍府成立伊始。將需足下襄理之事甚多。宜早日返粵垣公署。談約句餘鐘。李即與辭回捷克兵輪。江固亦順流東下捷克隨護至羚羊峽乃回。

●●●嚇煞粵路管理員

李根源督辦。前因粵路管理局用人。購料諸多浮費。積弊甚深。曾呈准當道。飭派監督許崇灝前往查辦。聞許監督奉諭後。連日經親往路公司。暨管理局謁晤總協理。詳詢一切情形。現擬入手辦法。先從調查簿據。爲第壹步之進行。業飭該局將所有簿籍交出。着手檢查。詳爲勾稽。以便詳復當道。積極整頓云。

●●●新會泗冲村被刼之情形

新會古井泗冲村湯姓。昨十三號。被股匪洗刼全村。昨日該鄉民來城稟官時。稱說當被刼時。各匪駕駛長艇九艘。由西邊劈閘。蠭擁而入。持械把守要衝路上。分投搜刼。以致鄉民無從援救。幸得東邊吳姓。聞警齊出赴援。匪見鄉鄉對敵。憤然欲刼鄰村。鄉民與匪鏖戰數小時許。匪勢不支。卒將湯姓贓物。負向崗朗而逃。沿途見有受傷匪徒。血跡甚多。匪艇灣泊崗朗海邊。逾時運載賍物。一并掉駛至古兜山。是時尚有餘匪。竟向林姓東北邊蜂擁而至。被鄉團瞥見。放鎗轟擊。詎匪黨亦放鎗。向林姓亂轟。至點餘鐘。匪勢不支。分路逃竄云。

●●●電飭剿匪

紹州李鎮守使鑒。連縣趙知事覽。趙巧報悉。查該縣股匪實援下皇等村。昨據縣報。業准督軍電知。飭由李鎮使迅撥軍隊前往會剿。并經分電在案。現報該股匪徒復行折回。包圍新塘觀楚。商隊長韓占魁。率隊抵禦竟與排長等十數名。同時被害。匪風猖獗至此。實堪痛恨。應請鎮使迅速撥得力軍隊馳往協剿。仰縣仍速調集警團探明匪蹤。一俟孤兵到縣。會合剿辦。務期悉數殲除。毋任竄逸。以靖匪氛。被害隊長排長等。并速查明分別撫恤。仍將剿辦情形。隨時報查。暨候督軍核示。

省長李卅印

(皇旁水)

●張郁祖傳內外方胍包醫專理痲瘋瘰癧蠱脹風癱疫症奇難雜症

本醫生研究醫學卅餘年矣凡於仲景華陀諸書無不精心揣摩其中金匱寄奏尤爲嫻熟誠可謂濟世之慈航救時之寶筏者也本醫生業已在本埠懸壺世載所醫各症收效如神中西人士或致函稱頌或登報贊揚不勝枚舉然尤每見山裏各梓里偶染各症不能親臨就診束手待斃深爲可憫本醫生有父母之心疾痛倍切藥有君臣之用補救常懷攄羅祖傳之良方與別不同加以精心泡製煉爲藥丸俾有病者知所取效焉

●各省地道藥材參茸玉桂丸散俱全發售

●勞神過多內傷身體虛寒心肝肺作敗虛火炎上咳嗽吐血症藥散牛料價錢一十五元正 每牛料十元
●參茸玉桂海馬補精煖腎攻寒邪丸牛料十七元 ●固本壯陽丸 每牛料十元
●參茸玉桂四鞭煖腎補漏壯顏色丸牛料十八元 ●花柳敗腎腫痛帶紅藥膏每盒十元
●斬關奪將大痲瘋斷根散每料一百牛料五十元 ●因傷發毒腫痛藥散 每罎十元
●痲症惡毒水出止痛埋口生飢藥膏 每盒十元 ●解花柳百毒丸 牛料十元
●手指生瘡脫骨疽其痛不可當藥散每罎一十元 ●生疳鼻爛蝕痛藥膏 每盒十元
●惡毒水出消腫止痛生飢埋口藥膏 每盒十元 ●花柳梨毒藥散 每罎三元
●上山虎下山虎消腫止痛藥散 每盒十元 ●無名腫毒止痛消腫藥散每罎十元
●手掌堂生瘡羽毛藥膏 ●腎中病血淋散一罎食茶一包五元
●治痲瘋面上紅雲印并身絕印藥散每罎銀十元 ●鹿尾巴丸煖腎眼 牛料一十六元
●浸疳腫痛帶爛藥散 每罎五元 ●治溫毒絕紋藥散 每罎四元
●虛風生火溢陰寒神化瘋止咳丸 每個一元 ●補腦丸享神益腎 牛料十二元
●花柳退上面紅雲藥膏每罎銀五元 ●貼花柳毒膏藥每張一元 ●橫疰藥散銀五元
●跌打刀傷止痛消腫生肌每罎三元 ●治痲瘋膏藥 每張三元 ●虛後丸每個一元
●生疔搽六陰脉藥散 每罎五元 ●治痲瘋膏藥 每張三元 ●跌打藥散銀五元
●陰陽惡毒瘡藥散每罎五元 ●治痲瘋解毒消腫每料十元 ●搽陰真油驅藥散銀三元
●跌打牛肌膏藥 每張二元 ●跌打厥骨止痛藥每罎五元 ●治痲瘋丸仔每料二十元
●治痲瘋面上凸起藥散五元 ●包醫花柳痲瘋每料四十元 ●胥癰腫藥散 每罎十元
●小兒疳積散 每罎二元 ●心痛藥散 每罎二元 ●油火傷藥 每罎二元
●埋口生肌藥散 每罎五元 ●搽牙痛藥散 每罎二元 ●肚痛藥散 每罎二元
●踢痛藥散 每罎五元 ●鶴膝癰藥散 每罎五元 ●痛腸藥散 每罎五元
●小腸氣痛藥散 每罎五元 ●橫疰膏藥 每張三元 ●腫腸藥散 每罎五元
●搽頭痛藥散 每罎二元 ●牢鵝喉疳藥散每罎銀三元 ●腹痛散膏藥每張銀二元
●搽尿沙淋藥散 每罎五元 ●藥膏藥 每張三元 ●社氣藥散 每罎五元五
●搽腹腫痛藥散 每罎三元 ●芒草膏藥 每張三元
●流鼻血不止散 每罎五元 ●童子胎毒藥散每包銀一元 ●吐血藥散 每罎五元
●白濁止痛丸 每罎二元 ●花柳藥散 每罎五元 ●疼漏藥散 每罎五元
●拔毒止痛藥散 每罎五元 ●戒煙茶葉 每兩二元 ●搽三角風藥散每罎二元
●出粒仔出沙藥散 每罎二元 ●去風濕膏藥 每張二元 ●痔漏症 每料十元
●滾水傷散 每罎三元 ●搽風疽藥散 每罎五元 ●喉痛解毒丸 每個一元
●生黃榜膏藥蒙茶藥散十元 ●蘚藥一掃光 每包二元 ●撞紅搜毒丸 每個一元
●白濁解毒消腫散每罎五元 ●風濕疽症 每料十元 ●拔毒埋口膏藥每張二元
●搽無名腫毒散 每罎五元 ●惡毒瘡藥散 每罎五元 ●咳嗽化痰丸 每個五毫
●婦人生血龜每料銀一十元 ●跌打止痛丸 每個一元 ●健脾藥散 每罎五元
●跌打還魂丸 每個一元 ●生蛇藥散 每罎五元五 ●蟲症 每料二十元
●社氣藥散 每罎五元五 ●專理小兒諸科奇難雜症

大張 良醫參雲 恩邑鄉鄉男奚子經拜題 事 陀
國 都 仲 景 香鄉鄉弟鄭明煥拜題 醫理明家
雅 手 鑒 術紹岐黃 寓邑鄉弟李良美拜題 仁心仁術 番邑鄉弟張關廷拜題

●本醫生花大埠天生堂凡有信與及赤蔗祖保信等請照寫列西字付來交張郁收便妥或交裕生堂收亦可

TIN SANG TONG 777 Clay St. San Francisco. Cal.

天生堂

致中和
中秋月餅
CHEE JONE WO
67 PENDER ST EAST
VANCOUVER. B.C.

是年本店舊伴由唐山復回並特加聘到唐山老手名師崇整中秋月餅以應諸君光顧仰祈留意是荷

本主人啓

企林文是雲埠最大之男子衣裳舖

新秋與冬天之童子衣服

上等新式成套衣服與長大褸年紀大小皆備 毡帽 小帽 汗衫 窄吉衫 窄吉褸衫 凡屬身穿之物皆備 華友惠顧優禮侍奉按價從廉

本號主人披露

"HOME OF HART, SCHAFFNER & MARX CLOTHES"
CLAIDAN'S LIMITED
153 HASTINGS ST. W.

▲▲陳潁川總堂收到第二期捐欵

▲以下每名另收堂底銀七元

典森加捐廿五元 雲周加捐二十元 亞錢加捐貳十元 華鎮加捐二十元 賢雨加捐十三元 祕聯 雲馳 振源 康鉅 社龍 以上會邑人 香山結昌 台山瑞球 開邑 洪章 以上八名每名加捐五圓 會邑立梓 立篤 亞均 賢申 台邑贊文 宗裕 松宗 明銓 香邑煜培 以上九名每名加捐銀三元 香邑阿鴻加捐二元五 台邑良富

▲車梨役埠 恩邑象昶加捐銀一百二十元

會邑孫顯加捐銀二十元 台邑蠲宜加捐銀二十元
會邑炘芳加捐銀十元 會邑象寬加捐銀十元
恩邑賢榮 映大 典爵 寶崇 會邑立瓊 俱加捐五元

▲域多利埠 會邑祕梅加捐銀一百元 亞匡加捐卅元
蘂燕加捐廿三元 台邑福貴 齊好 俱加捐二拾元
開邑煥銳加捐十圓 會邑雲嘻 鵬燕 俱加捐拾元
會邑堯孫 孫添 俱加捐八圓 會邑德謀加捐五圓
台邑樹欽加捐五圓 會邑雲文 雲標 立所 典有
大遐 翼炳 國贊 象緹 予五 賢享 阿好 以情
象明 象香 雲敬 台邑德安 湘文 貴扶 錦章
文譽 以上俱加捐三圓

▲多桓埠 恆宗 孔燦 孔禮 明炳 孟枝 良瓊 崇想 賢銓 以上每名俱加捐銀廿圓 明煉加捐銀十圓 齊德 榮林 應耀 俱加捐銀五圓 作良 文銳 明箴 榮文

孔事 俱加捐銀三圓 以上俱台邑人

是期合共收捐欵銀一千二百九十九員五毛

本堂前所發出置業勸捐冊經佈告定期八月卅號繳簿至今限期在即伏望各埠昆仲與持簿員等力爲勸助即依期繳交襄成美舉未始非本堂之光榮也現本堂所買之樓每月可收租銀一百四十五元特爲順告耳專此并祝

旅安

民國七年八月七日

Sam Kee 111 Pender St. E. 加拿大陳潁川總堂啓 VANCOUVER, B. C.

一九一八年 五月廿八日 加拿大陳潁川總堂佈告

▲▲山巴崙致公堂定期開幕

陰曆八月廿五日

本公堂落成謹擇 陽曆九月廿八號 爲

先烈崇陞并聯英閣書報社舉行開幕之期寅具薄酌 敬請台駕預期光臨指示禮儀一切爲盼 上

各埠同志 台鑒

〔郵信〕 Chee Kung Tong P. O. Box 31 Cumberland, B. C.

坎拿大山巴崙致公堂同人鞠躬

▲▲▲餐館平賣佈告

啓者本餐館生意歷來十分暢旺茲因各股東志切東旋是以各伴同商將此餐館連實業全盤出賣價額從廉如訂充銀期亦能相就本埠之車路有鐵廠在此而本餐館得最好之地位如梓里欲營餐館業者請即到來面議或函商亦可願勿失此大好之機會爲盼

RADVILLE CAFE
P. O. Box 93 Radville, Sask.

列委羅餐館主人披露

▲◎▼鳴謝

啓者弟於六月初旬在港着商店代買船位復回坎屬無論何公司船位價索極高奈船期將近迫得在某商店取得日郵船公司香取丸船位經備銀妥交後適有親友荐覘日郵船公司代理發船番人 謝家寶先生將情節並買位價目告知據云伊商行壟斷手段阻碍行客即向該商店交涉除原價外將溢索價銀如數補回此次深感 謝家寶先生辦理之公平特登報申謝如 梓里在港買位回坎當以此爲借鑒勿被奸商溢索爲盼此佈

一二十十 弟曾年披露

▲◎▼新寧鐵路股份有限公司佈告

啓者本公司由股東會議規定選舉董事及監察員即查賬員呈報交通部立案章程第三節舉留董事監察員定期新歷十二月一日舉行遵章由公司先期四個月登報佈告股東週知茲查第二屆董事任期將滿應行開會選舉定期本年新歷十二月一日在台山城總公司舉行如無特別事故發生決不改期查選舉章程本路股東佔有一千元股份者有被選權選舉票限二十小股即佔一百元股份者爲一權其零星小股不及二拾股者得集合併計合行佈告

旅美各埠股東屆期投票選舉切勿放棄選權是爲至要除呈交通部暨廣東督軍省長察核令行地方官蒞會監督開票并撥派軍警到場彈壓保護外謹登報佈聞

民國七年 八月一日 新寧鐵路總理陳宜禧謹白

▲◎▼接油漆工務廣告

啓者弟承接由漆工務兼裱花紙修整舊屋面及玻璃窗等工同施賜顧工價從廉寓左治街門牌一白三十貳號樓上

弟鄧秋謹啓

▲▲▲林弼臣先生善治刀傷

啓者弟向操厨工于日前以刀切肉偶爾不慎重傷左指幾乎將斷即求 林弼臣先生調理蒙敷以藥未不旬日已全瘳其靈動亦如常弟感先生施治之功謹誌數言爲先生頌并使世之有此患者知所問津焉耳

旅雲恩邑陳開敬頌

名利客棧

139 Pender St. E. Tel. Sey. 1895
VANCOUVER, B. C.

本旅館主人不惜巨資特建四層新樓一所名曰名利客棧在雲哥華埠德街一百三十九號房舍適明裝修華麗全座鋪氣管火爐爐每房均備傢私合用得宜床褥被褥手巾面盆冷熱水喉煖汽喉男女廁所男女洗身房等俱仿洋式極合衛生 貴客光顧加領歡迎招呼妥當諸君賞房無論按日或按禮拜或按月計任由其便皆能相就取價從廉乃利便同胞起見仰祈留意爲盼

▲喊線詩麼一八九五

司事人江贊祐啟

MIAMI B·cycles

本號之脚車爲市中之冠

價格廉亦別公司之不及

價分四等四十五元四十八元五十元五拾九元如充銀期亦可隨意兼造各種鎖匙修理各樣器皿開安碼鎖各師蒙解委必求適當

本主人啓

HASKINS & ELLIOTT
(2 Stores)
516 Howe St. 412 Hastings St.
VANCOUVER, B. C.

◀利多域▶ 利同昌廣告

Lee Hong Chong Co
Phone 3253 P.O. Box 517
533 Fisguard St. Victoria, B. C.

啓者本店開設域多利埠非市架街門牌五百三十三號專辦伙食生意兼做稅金紙稅單及代理樓宇火燭保險介紹西人判工並經紀洋行貨物買賣一切英文信件皆可承辦妥當如蒙 梓里光顧格外克己歡迎希祈注意是荷

▲本舖(請線三貳五三)(信箱五壹七

民國五年十一月 日

利同昌司理馬道政 馬呈瑞拔啓

新圖軒

承印中西大小文件

HO SUN HING
205 Pender Street East
VANCOUVER, B. C.

▲本報專接魚濕印件▼

▲▲廣濟堂藥店

本堂創在雲高華埠第四號門牌開張今辦到各省正埠道上等藥材正式參茸玉桂各家正字號濟丹丸散發售兼聘有良工精心製泡熟膏本堂所張伊始志在聽名如蒙賜顧取價定必從廉無論遠近取藥祈照下列西字付來定然從速付上▲本堂林弼臣○寓▲講線矢磨三六二七 本堂主人告

外科醫生林弼臣

專醫 跌打損傷 腰筋駁骨 刀傷炮碼 瘰癧瘡科 紅白痢症 花柳痔漏 湯火損傷 外科雜症

敬啓者弟研究外科已歷多年向在祖國懸壺治症速效內地人士固所共悉無容贅述自民國三年六月到埠今計兩年有奇所治之症莫不藥到回春限日全愈非敢妄言自誇而有贅殘之可據各絆里登報章恭頌者不可數計惟恭頌者太多不能盡錄畧舉數端列下以証予言之不謬

▲▲▲恭頌外科聖手

啓者弟日前向右脇下生瘡兩個屢請中西名○調理都係技窮罔効累得囊底告空如此窮病相連悲痛交感悠悠日夜驚鬱無從於是取閱報端聊爲消遣適見報上登有恭頌林弼臣先生外科聖手重重疊見覺來救星轉憂爲喜旋即向先生求賜藥石先生謂此瘡乃係腌臜由于氣血衰弱所致須要內服湯藥令氣血充足外敷藥散使惡毒外除自然全愈聞先生之言覺與弟質體相符極揚言之有理遂托先生從此着手果旬日間此癰竟然若失噫不有先生之妙手安能拯吾于出死入生感此再造之因愧無以報特登數行聊當謝悃兼俾同病者上榜問津焉

(○具代啓)

▲感謝林弼臣先生駁骨如神

啓者弟到雲埠一向在對面海斬柴爲業去歲偶爲失慎被斧斬破膝頭血流成盆同伴者皆徬徨無措即命舍弟往請○○到來○治○○到來云及路途遠隔且踵門求治者太多無時閒暇如若欲○到來就○便是弟即命人請林常兄車回雲埠寓在叙宴餐館調治○○即施其妙手數日全愈旋又返柴山做工不料至今又被樹蟲斷右足脚眼裂開痛苦不堪即請自動車載回雲埠求○○○治時弟私語人曰雖有華佗再世誠恐難○即幸而得愈難免廢疾今得○○調理將一切碎骨駁回依然無異行動如前照常做工殊出意料之外○○如此妙手豈讓秦越人之能懸壺如○○者眞不愧乎國手想弟自去歲至今僅一年遭災兩次均蒙○○○愈感此再造之恩愧無以報謹誌數言聊當謝悃俾同病者知所問津焉

(○○代先生)

新寧人弟林德郁謹啓

●林弼臣自製應驗靈丹丸散發售廣告

○萬應接骨生肌膏每瓶一元
○拜珊瑚生肌膏每盒五元
○瑪瑙生肌膏每盒五元
○跌打活血生肌膏每瓶一元
○跌打活血補肌每個壹元
○跌打活血補肌每個壹元
○跌打敗毒出血散每瓶壹元
○跌打敗毒出血散每瓶壹元
○跌打止血生肌散每瓶四元
○跌打玄霜藥酒每瓶壹元
○花柳加減湯每瓶壹元
○花柳入骨除毒丸每瓶五元
○五淋生肌珠玉散每瓶五元
○月久屋漏固精丸每瓶五元
○花柳梅毒丸每瓶壹元
○花柳梅毒丸每瓶壹元
○花柳梅毒丸每瓶壹

杏花酒樓
(重修開市)
29 PENDER STREET E
Vancouver, B. C.

▲廚房喊線4408 ▲廚房喊線3431

司理人 林學叢啟

度年重葺復開張
潔淨繁華大小便
日夜菜馥應市光
杯盤檯殺映燈味
廚夫烹儿皆兼粧
侍女招呼餓極艷重
飲食衛生須自
同胞貴客請來嘗

葉成記
SING KEE
891 Columbia St P. O. Box 655
New Westminster, B.C.

雜貨大廣告

本店專辦中西伙食蘇杭雜貨紅瓦鐵器唐鞋靴各樣齊備現在新由中國別運到特種種合用貨物甚多不能盡錄如蒙 貴客定貨辦入坑上大小貨單必能照辦寄上價錢格外相宜

葉成記謹啓

溫金有狀師樓
◀移民局事務◀料理衙門移民局事務
Won Alex. Cumyow,
402 & 404 Abbott St.
Phone Sey 22 0
Vancouver, B C.

狀師樓廣告

料理衙門移民局事務有
蒙委託請移玉面商便妥
溫金有啓

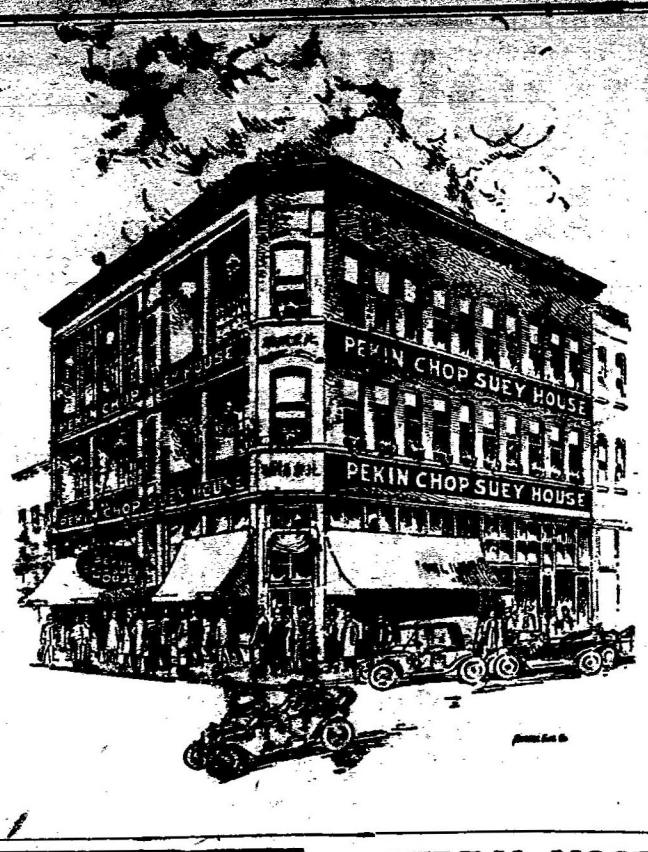

本樓在雲埠片打街夾卡路街角喊線矢磨四巷六七皇家信箱五九四

本樓主人謹啓

●●●各梓里旋東者請早日寫位免至臨期有誤

(船名) 布路地士那士 由域多利埠九月五号開行

啓者本公司各輪船日前皆爲政府調用今經放回照常開行現更加多堅固新輪船一隻二萬餘屯專用前往香港特別改良以盡搭客之歡每位收水腳銀五十五大員另加軍餉銀三大員仰各寶號及貴客旋東祖國者留心矚顧請移玉至代理人處寫帶便妥此特佈聞

●自後每逢四個禮拜一水

代理處

埠多 均安號
QUON ON
P.O. Box 243 Phone 1378
529 Cormorant St.
Victoria B. C.

埠阜 均安棧
QUON ON JAN
543 Carrall St.
Phone Seymour 7880
VANCOUVER, B. C.

光亮加士連燈
ROBERT M. MOORE CO
916-918 Pender St. West
VANCOUVER, B. C.

啓者本公司現遷往扁打街西方門牌九一六及九一八号 華友光顧請來本公司之新舖看看各欵燈式是所厚望也

登華座亞公司謹啓

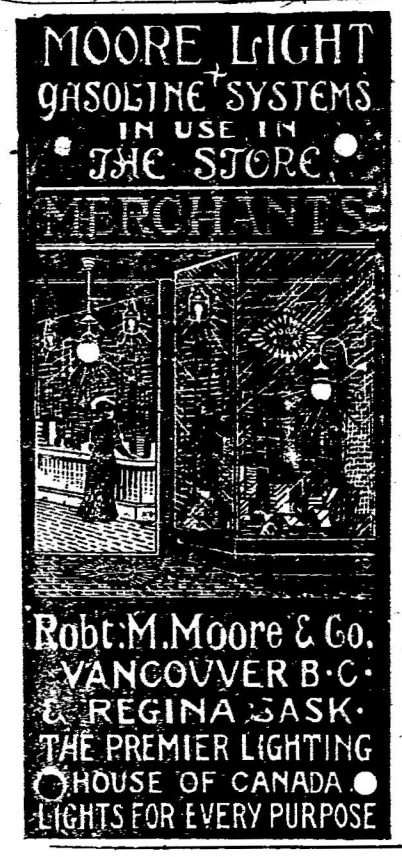

▲▲▲空前未有之大帖式出售廣告
▲(新帖式簡要) 每部價銀壹元貳毫費在內

此帖式係將昔日金山華記帖式簡要之原文今特聘請名流從新編訂歷時數年易稿數次乃克臻完善因民國共和與滿清時代之禮制不同經我民國政府再三曉諭富變通用法若無完美之帖式爲之先導殊多誤會今得此帖式出版各界人士咸稱利便凡婚姻嫁娶喪儀官制應酬稱呼無不備列詳明誠空前未有之完全美備帖式也各界同胞盡速來購

上海著名美人十二金釵圖五毛　上海名花揭幔圖五毛
北京名校書席地偎傍圖五毛

分售處大光書林　金山大埠中美編譯局同人謹啓
CHUNG MEE CO. 854-856 GRANT AVE.
SAN FRANCISCO, CALIFORNIA, U. S. A.

五洲大藥房

啓者本堂設在溫哥華英京市三号高辦爲有正地道藥材及正宗之青丹丸散各樣等主人工精製專用外科醫生寫用奇醫易解明外全科跌打刀傷軟骨病柳毒痢疾痛癌惡瘡遠年痼疾風痰鶴膝腳腫奇難什症並細心研究各種內外病症配製各種青丹丸散以便傷染寒熱親臨者至用幸生效張伊誠恐爲年未及遇知者特誌數言以便有志者知所向洋行

保安堂
BOW ON TONG CO.
9 PENDER STREET WEST
P. O. Box 544 Phone Sey. 4649
VANCOUVER, B.C.

儒醫執涸生先生寫用方脈

參茸玉桂藥材

本堂自製青丹丸散列下

自來血寄賣

參茸強筋壯骨丸爲兩主丸如遇衣物失落無丸爲服紅色軟骨強筋生肌續絕骨爲展筋之方紅白濃膠每丸爲服式色立補腎安心平神丸爲解化立定痛清腦止痛散爲服白色散打通瘀血腫痛散爲服紅色立止紅痛丸爲通瘀散打丸

如倩徒紅丸爲服色 三毫
本堂藥物各藥等丸爲科丸毛
參茸強筋丸爲高色 四毫
醫爲虛弱用藥爲服 立毛
虛弱清青丹爲服 立毛
遠年痼疾主腹痛氣鬱結
婦女赤白帶丸爲科色 立之
婦女調經種子丸爲科色 立毛

常有正牌胆
●海狗腰 ●牌巴胆 ●臭鼠胆 ●正花旗參

金耳環酒
茵陳跌打

域埠羅源生號廣告

啓者本店現遷唐人街門牌五百卅六號開張如常貿易并接辦取補稅金紙衙案訟務工業經紀藥代理馬車接載各客快妥梓里出埠行李切勿懊交西人車運因前屢次遺失難追所將赤交本店定然不懊倘或有事逗留先將行李付出千所將赤早日寄來本店定必從速妥辦如有信件行李赤請將上列西字付來便妥

▲本舖講線二八六三 信箱八二二一　域多利　羅俊謹啓

英昌隆
Ying Chung Lung & Co.
549 Cormorant Street
Victoria B. C.

啓者本店開張於域多利數十年于茲矣專辦唐山油糖酒米京菓海味什貨俱全凡有貨色俱運各江上好貨物坑上各埠諸君光顧取價從廉接滬香港書信銀兩快捷異常代理日本郵船客位料理周到久蒙梓里嘉許宋店生意日見起色更爲改良諸君留心光顧格外歡迎

域多利英昌隆司事人李進啓

三盛連記
Sam Shing Lin Kee Co
Sey. 4385 1 Pender St. W.
Vancouver B. C.

本號專造各欵頂靚皮靴工精料眞比美於西人所造之工料發售各欵趨時合脚靚皮靴兼修整舊靴有紋索衣襪香蕉皮急袋等雜貨留意光顧在片打街門牌一號

章記號
JUN KEE CO.
13 Canton St. P.o. Box 366
Vancouver B.C.

小店在云古嶂埠經歷有年今遷往廣東街照常貿易專辦唐山油糖酒米蘇杭雜貨俱全如蒙諸君光顧定必從廉取價以圖久遠交易仰其留心爲盼如有信件如上西文門牌賜來無誤

司理人阮本祝謹啓

自辦有顧號正人參并上玉桂發客
云高華埠
盧杰三醫生

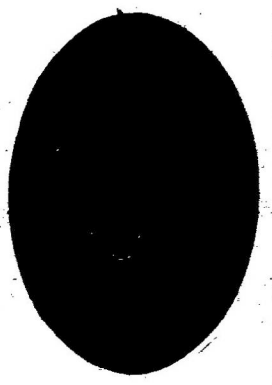

統理大小男女內外全科 花柳瘡痒諸班奇難雜症

華英客棧第九號房
遷寓片打直街第一百零五號

(通信處)
Loo J. Sam
105 Pender St. E.
Vancouver B. C.

▲欲除疾病 要請良醫

盧杰三先生大國手也 弟肩背向患紅腫痛癢不堪且陰囊下部亦然屢請中西醫理歷經兩載毫無寸效茲幸各昆仲推委到 杰三先生處內外兼施僅僅兩禮拜久該症全失先生之良誠無虛語也弟感此大德因叙數言以爲世之欲除疾病者告

云埠振興公司弟鄭厚培拜題

▲儒醫 盧杰三先生學識兼優

弟往月身患沉疴辛苦萬狀不勝枚舉幸延 杰三先生到舍診脈備談係少陰中風病擬用黃蓮阿膠湯一服而愈再服而全愈 先生之學識兼優無怪其膽炙人口也弟感恩莫忘登報鳴謝尤爲求醫者知所趨向 開邑蜆崗洞弟黃紹秀敬啓

來蒙藥房

本藥房在美洲金門都板街門牌五百四十三號開張包醫花柳奇難雜症內外科不論遠年近日之症定能包醫全愈親自製造聰驗靈丹丸散中西藥材參茸玉桂發客外埠諸君雖來故診者可將該症詳細列明付來取藥定當從速訂藥付上俾患症者早得全愈焉

醫生劉小初謹啓

○補腦壯神丸 每瓶五元
○壯陽長大丸 每瓶五元
○腎虧補血丸 每瓶五元
○內傷吐血丸 每瓶五元
○風濕骨痛丸 每瓶弍元
○拔毒生肌膏 每盒弍元
○脚氣腫痛丸 每瓶五元
○花柳餘毒丸 每瓶五元
○花柳疗毒丸 每錢五元
○立止肚痛丸 每錢二元
○立止心痛丸 每錢二元
○立止勾虫丸 每錢二元
○哮喘蝦氣丸 每錢二元
○開胃化滯丸 每錢二元
○止流虛濁丸 每錢五元
○脹科萬應丸 每錢二元
○衝科調經丸 每個一元
○立止發冷丸 每錢二元
○擅紅消毒丸 每錢二元
○補腎壯陽丸 每瓶五元
○參茸壯血丸 每瓶五元
○夜夢遺精丸 每瓶五元
○化痰止咳丸 每瓶二元
○皮膚止痒膏 每盒貳元
○拔毒痔漏膏 每盒二元
○花柳白濁丸 每瓶二元
○花柳骨痛丸 每錢五元
○花柳解毒散 每料五元
○立止頭痛丸 每錢二元
○立止暈浪丸 每錢二元
○大便下血丸 每錢二元
○小腸氣痛丸 每錢二元
○斷根臭狐丸 每瓶二元
○跌打刀傷散 每盒五元
○萬應膏藥 每張五毛
○參茸戒煙丸 每瓶二元
○立止鼻血丸 每錢二元

▲名醫妙藥 立見全愈

啓者弟前染腎虧之症四肢無力腰刺頭暈雙耳常鳴夜多小便久流虛濁陽事不舉食不消化每服中西之藥並無功效後買永發藥局腎虧補血丸一錢服之今已病症全愈弟感其再生之恩無以爲報謹寫數言登報俾有病者知所問津焉

士加古埠新寧梅宗邦恭頌

▲醫花柳症 天下無雙

啓者予前染花○白濁之症週身疔毒週身癢痕四肢骨軟屢治未愈後付銀五元取永發藥局自製花○餘毒丸壹錢服之果然應驗如神立刻全愈此乃天下無雙花○靈丹也予感先生厚恩謹序數言介紹俾有疾者知所問津焉 ○代柳

古巴灣城新會蔣東生啓

壯陽長大丸 眞係有功效

劉小初先生惠鑒啓者余因先天不足向來身體多病自發身以來陽事不舉見色花謝夜夢遺精常流不止四肢無力行動爲眼形容枯槁屢服中西醫藥全無功效後到先生處方脉而先生著余取壯陽長大丸服之連服一樽今已病症全愈余多謝先生之恩故爲之介紹俾染疾者知所問津焉

金山大埠新寧黃飛虎頌

▲住 商 ▼
WING FAT
543 Grant Avenue San Francisco, Cal.

偉氏旅館

HOTEL WEST
444 Carrall St. Phone Sey. 9401
VANCOUVER, B. C.

本旅館位雲埠卡路街門牌四百四拾四號即女漢報對面該樓七層共有大小房百餘間無論長短期租賃價極相宜各房雅潔適合衛生并配置冷熱水喉煖氣喉鐵律真玻璃窗洗身房等極爲利便且本主人向來厚待華人衆所共知仰各華客留心光顧毋任感激

旅館喊線矢麼九四〇壹
偉氏旅館主人啓

恒恒 照利 恒恒 記

HUNG LEE & CO.
Po. BoX 1416 61 Pender St. E.
Phone Sey. 4053
Vancouver, B. C.

本店專辦唐山油糖茶米京菓海味食品及各什貨俱全并有鮮金豬牛肉豬肉牛什四時瓜菜各樣罐頭等項發客

刻以自豢米豬宰製風腸臘味其味香甜適口大爲顧客讚美如蒙光顧定必從廉取價以圖久遠交易仰 諸君留心焉

▲喊線詩磨四〇五三
司理人鄭華照謹啓

▲◎▼欲保家鄉者 注意
▲有礮樓者 更注意

啓者小店與電公司訂立合約製得有光猛射燈專爲同胞之家鄉防禦賊盜起見用法之便誠爲近世之罕見也更能射高低旋轉左右與及開放久暫隨意所欲其光能射數里之遙其燒電之廉亦爲別樣燈之所無每次用電六枝可燃四閱月之久每枝金銀五毛合計每月僅燒去電七毫五仙其外火水灯煤石煤等每月至少燃燒由拾五元至二十元煤石燈燃燒之重用工之煩瑣諒各同胞皆有所聞凡各同胞欲保家鄉者不可不建築礮樓建築礮樓者不可不購置此電射灯也礮樓者武夫之鐵夾射燈者武夫之眼光爲武夫者寧可無鐵夾不可無眼光無眼光者雖有楚項羽之勇無從施其術也望同胞留心家鄉早購寄歸可保平安勿失良機倘蒙賜顧須早二三禮拜定購方有貨交也

▲歷代初蒲周培華商號▲
HONG WO & CO. Steveston B. C.
市姊廠埠同和號啓

礮樓猛射電燈
每盞銀六拾元

▲五洲藥房發售狗仔嘹留聲機器

上圖第九號新歌機器
每具九十壹元寄費在外

上圖第六号新歌機器
每具四十九元五毛另寄費

上圖第四号新歌機器
每具三十四元另寄費

▲新辦到狗仔嘹藍印雙面中國唱碟

牧婦疴鞋 五件
重台分別 五件
蘇武牧羊 兩件
小娥受戒 兩件
小青吊影 兩件
長亭分別 三件
閨留學廣 三件
四季蓮花 三件
貂蟬拜月 三件
碧月收棋 兩件
孔明歸天 兩件
陰魂雪恨 兩件
人仙賀壽 兩件
黃佐描容 兩件
荷池會妻 三隻
蒙正祭灶 三隻
晴文補裘 三隻
陳姑自盡 叁隻
梅開二度 三隻
鳳嬌投水 三隻
逼兒出家 三隻
平貴別窰 六只
金葉菊 六只
仕林祭塔 六只
困南陽 兩只
盲公捱冷妓女憶情郎 共一只
夜蕩舟 爛大鼓 共一只
五更嘆 男燒衣 共一只
王姑娘算命 寶雜貨 共一只
百花亭開酒 十八摩 共一只
相梯望月 仙花調 共一隻
以上俱是偉寸雙面唱碟每只價銀九毛寄費貴客户理

▲并有十二寸雙面唱碟名目如下

游蜂舞蝶 兩隻
圍困谷口 兩只
紅花女報恩 一只
周瑜歸天 兩件
琵琶抱恨 四件
醉斬鄭恩 四件
夜送寒衣 四件
柴房相會 四件
廢鐵生光 四件
客途秋恨 一件
集仔木魚 一件
鮮心粵謳 一件
花園鬢警 一件
差謎小調 一件
笛仔祭奠 一件
猩猩追舟 一隻
醉打金枝 兩隻
潔修受戒 兩隻
山東响馬 兩隻
二犯中原 二隻
與佛有緣 一隻
昭君出塞 一隻
鳳嬌打獵 三隻
雪中送炭 三隻
玉環記 兩隻
太開門 一只
玉簫琴 三只
釋妖 三只
共一只、窩書紅繡鞋 共一只
鹹水歌板 眼共一只
一疋綢送情郎 共一只
閨誅瑞蘭亞蘭賣魚 共一只
美女尋針 陳世美 共一隻
放白鴿洒金橋問卦 共一隻
附鳳何文秀 四隻
林甘泰登仙 三只
大開能仁寺 三只
雪中雪 二只
私探晴文 三件
貧夜歸寧 三件
魯志深出家 三件
蘇武別猩猩 四件
梁武帝出家 兩件
太子下魚舟 三件
重芳草探監 三件
林黛玉葬花 四件
雲見李夫人 兩件
楊貴妃醉酒 一件
陳國忠乞食 四件
正德下江南 四件
王允獻貂蟬 三隻
梅夢仙從良 兩隻
蘇秦說六國 四隻
王大娘問病 一隻
郭子儀祝壽 三隻
甘露寺賜宴 一隻
劉王叔招親 四隻
吳季札掛劍 兩隻
永樂皇觀燈 一隻
附鳳何文秀 四隻

（唱針）三百庄每口唱碟一面 價銀四毛五
五十庄每口唱碟十面 價銀二毛
三口庄每口唱碟卅個 價銀一毛

雲高華五洲大藥房中國唱碟
Eng Chow Co. 104 Pender St. E. Vancouver B. C.

小說　還我舊時情（續）

（項佩蘭女士）

女郎聞言。立變其如花之面。慘然向少年曰。深閨弱質。不知離別之端。從此天涯海角。我恨如何。月夕花晨。君情長恨。言已。握少年手。淚盈盈下如貫珠。少年曰。別離之苦。千古皆然。縱相思亦無益也。願卿千萬自愛。努力加餐。勿以遠客念。女郎曰。別在今日。會將何年。切莫棲遲異鄉。留戀芳草。使樓外枝。笑妾寂寞也耶。少年曰。明年夏間。爲結婚之期。我歸當在此時耳。言已。與女郎一握手而別。月餘。女郎得少年一札云。與卿別後。轉瞬月餘。兩地相思。想彼此同之也。僕爲風寒所欺。體軀頗殆。醫言非靜養不可。日來沉臥病榻。手不能握管。强綴數語奉聞。惟卿幸垂憐之。女郎得書。心酸腸斷。若有所失。數日後復得一書。乃少年之友寄來者。言少年病故已五日矣。女郎大哭昏絕。家人爭慰之。女心稍懈。女有中表某生。美丰姿。有文名。知女喪耦。隱蓄異心。是後常來女家。以情逗之。女意似動。等許字焉。某日。女郎方獨立園中。徘徊林下。欻一少年來。呼曰。韻娟負我耶。女郎回視。乃其昔日最親愛之雅哥。大驚曰。郎耶鬼耶。胡爲乎來哉。少年曰。我雅琴也。汝以我爲已死耶。吾之死。實假死也。汝之情。亦假情也。今日之來。不敢有怒於卿。願卿還舊時情。予心甘矣。作者至此。不能爲女郎設一答語。於是擱筆。

完

主戰派不負責之宣言（戲）

（續昨）

張懷芝擁馬不前。曳兵北返者。不負責也。以致馮玉祥之中立。吳佩孚之罷戰。孫烈臣之奔走。本此觀念。舉動自如。無非藉以塞責。幾忘職責之所在矣。茫茫戰事。復有何人出而担責哉。雖有天津會議。賡續戰事。舞爪張牙。然曹琨步不出門。張懷芝思復其位。所最踴躍用兵者。四人而已。龍王失水。聲有等於吹牛。蚌將專城。術徒工於拍馬。張翰子權不由己。徐策士事但因人。日言續戰。絕無眞實本領。無一人爲。胆敢完全負責也。議論紛紜。意見不一。乃捧一副總統之席。虛左以待。訒訒然語於人曰。有能平定西南者。坐此以第二把交椅。然則以虛位而負責矣。此種內幕。可爲知己道。難與外人言。究不能脫卸乾淨。今宜正告國民曰。天下興亡。匹夫有責。賴衆擎而後舉。非獨木所能支。時艱孔亟。我國民不能代分其責。則主戰派不能獨富其責。天下後世。慎無以此見責。

（完）

大漢公報雜錄

中華民國七年

▲新聞帙第九卷

新聞屑

丘八與議員並誌

▲新聞自花訊而來

秦淮秦樓閣。忽來丘八太爺數人。賜一千紅等。諸姊妹爲之碰和。諸校書不敢抗。即相將入局。八圈既畢。得頭錢四元。奉之丘八。丘八始欣然而去。即至某菜館開筵坐花。不意好事多磨。爲某巡警所聞。當往該菜館一併拘入某區。諸校書聞之。稱快不置。

下關瀛州旅館小素蘭家。昨亦來丘八太爺二人。謔笑片時。即向房侍者一日。汝給我銅元十枚。我等將往洗澡去。老二與之。始呼嘯而去。此亦打茶圍別開生面者。

自選舉之事發生。各處之有選舉被選資格者。絡繹於道。車馬不絕。市面生計大佳。此中以旅館酒樓爲最利市。其餘秦樓楚館中亦大熱鬧。秦淮河中。鶯聲歷歷（口旁）鴻影翩翩。一艘畫舫。放乎中流。笙歌並作。肴饌畢陳。皆選舉及被選人也。此輩樂則樂矣。獨不思其身爲何等人乎。雖然。彼輩以無血本之營業。一舉而獲巨利。宜其盡情揮霍。非至孑孑囊空不返也。

吾嘗與友論學。友主泛博。謂縱不能精。亦當有普通智識。與近日學校課程相類。以一日有限之時間。各科學雖然並進。吾則謂莫若先專一經。一經既通。各經亦迎刃而解。先通一史。各史亦挈領提綱。但功效須在數年之後。欲以數月之學問博通儒之名號。則有所不可矣。

詩界

罵蟬 并序

駱少逸

颱風西起雁己南回當此荒涼之景情同宋柱之悲旅邸無聊華胥夢入秋情悲老醒我南柯故賦此以罵之工拙非所計耳

何事痴迷繞樹鳴。驚殘午夢太無情。縱教氣絕誰爲憫。博得秋聲未許評。瘦蝶迎風應作伴。寒將（下从虫）吸露詎同盟。山空木落秋涼候。能否向人振羽賡。

秋江即事

朱約隱

閒遊縱步到江湄。恍惚情懷有所思。雲樹蒼茫秋冷候。砧聲急响月斜時。鄱陽霞落離人感。易水風寒壯士悲。一色長天迷望處。白蘋紅蓼雁飛馳。

山居即景

羅年

滿路花香趁馬蹄。鞭絲笠影壓雲低。板橋幾度通幽處。茅屋數椽傍淺溪。向曉斜陽驚宿鳥。司晨高唱聽鳴鷄。迷離雲水三家住。十畝閑閑雨一犁。

▲▲沙城華僑反對西人在本城農業博覽會場擺列華人地獄茲將諸君捐欵芳名幷進支數佈告

▲公推外交代表麥衍銓　麥天德　馬炳林　馬本綏　馬正民　謝濟禮　阮石珊　麥籍祐

▲財政部麥林　余新禮　▲書記胡瑞蘭　達生氏

▲勸捐員麥林　麥錫　馬煥球　余基　謝子良　馬本哲　馬本綏　周耀雲　龔慶

無名氏捐銀十元　林安　葉棠　麥煖　余炎　馬龍創　以上俱捐銀五元　阮石珊　曾亨　胡基　李禧　亞玉女　以上俱捐銀三元　黃龍　李廣　俱捐銀二元五毛　麥祚恪　謝子良　麥洪鰲　麥晉三　周耀雲　周亦畎　陳錦德　黃連慶　麥昌開　朱規　黃基湊　李濟均　馬壯　馬一思　麥祚榕　日本女　曾祥　張英　周瑞述　周瑞領　余毓芬　司徒發淦　勝利衣館　以上俱捐銀二元　馬醒魂捐銀一元五毛　伍學霖　王賜　梁森　黎週　梁福　李臻南　鄧文遠　麥松興　余富　麥籍祐　麥樹壯　黎保　馬偉唐　馬朱綏　麥三民　林勝　余基　黃榮臻　馬煥　阮本騰　邱顯爵　○長　李東廣　余勝　余祥　黃臻　麥祚仰　麥想　謝珍　周家樵　黃榮　黃邦兆　馬相松　梁進　陳煖　何保　麥祚恪　梁世澤　麥榮　麥羣　麥如　余利　馬金章　鄧叔平　龔慶　鄧章　黃沾　梁象灼　麥祚含　○參　馬本哲　麥長羣　周良　林舉騰　馬才藻　馬厚庶　陸汝就　李振　譚澤　馬廣　陸添　黃根　梅旺　李世仕　李若舟　李孔達　庭利　馬祺　馬才晃　麥焯　麥昌寧　麥有成　瓊芳樓　朱勳　黃相　吳英秀　譚栢　馬哲政　鄭強　馬槐　關定美　徐洪　○倫　黃邦美　陸廣池　○錦　林晉　趙臻　周燦　黎星　梁星　麥樹芬　廖仲栢　余貴　葉榮　廖有　馬曉氏　李宜民　李寬才　麥鐘偉　何靈　麥德修　李添　李金仔　陳泮　麥福獻　關沾　余榮　麥澤　麥崇曉　黃添　李姚祖　譚相　張喜　麥鴻樂　麥富　余新禮　馬祿　鄺松　袁竹田　李子南　李奴　吳勳　謝灼　陳培　廖偉蟾　麥詠舟　伍元德　馬本煖　麥華樂　馬球　葉元　謝祝良　胡德　麥春山　李五　李安　馬洪恩　陳璉　○海　陸根　李強　劉任洪　馬心　馬寅　麥祚篤　黃世璋　周家愛　廖庇　麥國良　胡巨　廖興　馬彩　譚杏　○錦　林晉　趙臻　周燦　黎星　梁星　麥樹芬　廖仲栢　葉榮　廖有　馬曉氏　李宜民　李寬才　麥鐘偉　何靈　麥德修　李添　李金仔　陳泮　麥福獻　關沾　余榮　麥澤　麥崇曉　黃添　李姚祖　譚相　張喜　麥鴻樂　麥富　余新禮　馬祿　鄺松　袁竹田　李子南　李奴　吳勳　謝灼　陳培　廖偉蟾　麥詠舟　伍元德　馬本煖　麥華樂　馬球　葉元　謝祝良　胡德　麥春山　李五　李安　馬洪恩　陳璉　○海　陸根　李強　劉任洪　馬心　馬寅　麥祚篤　黃世璋　周家愛　廖庇　麥國良　胡巨　廖興　馬彩　譚杏　譚昌燿　羅吉　葉巨　馬椒本　胡如受　譚社　馬拔　李九　李榮　黃槐　黃炳　麥祚喜　打波行　譚嵩　麥參　周玉堂　麥鐘銓　麥崑登　廖麟　梁才　葉南　麥廷光　麥穩　黃旺　麥勝　廖振　李根民　陳福　麥裕　陳欽　關慧　麥秀廷　黃秀文　馬壯　鄧有　邱招　馬本煖　華昌隆　馬桃光　上海樓　司徒春　葉亨　黎藉　利　其　李　文　曾　有　謝　林　謝　迪　龔　華　以上每名捐銀壹元　（○代馮）

▲合共捐得銀三百零八元五毛

▲▲▲支數列

支自由車往岷西人長官銀三元　支打電銀一元五

支本埠市打報賣訴詞銀十六元　支部筆共銀三毛五

又本埠匿報賣訴詞銀八元九　（以上麥林經手）

支自由車九次共銀二十三元五　支餐銀二元

支打電楊領事銀二圓五　支喊線銀五仙

支打電楊領事銀一圓二五　（以上謝子良經手）

支新民國報告白銀五元　支中西報告白銀五圓

支大漢公報告白銀五圓　（狀師自願不受工費）

▲合共支銀七拾三元六毛五

▲除支之外尚存銀弍百三十四元八毛五仙

八月十八日開華僑全体會公議該存欵如何處置得利其先生提議衆皆讚成將該欵悉數存貯銀行用國民黨青年會華僑閱書報社三處部長名義同署名貯于穩健銀行後遇有苛例發生用欵對待然後開華僑全體會取决方能將此欵提支通過即日施行將此進支數登報宣佈並揚熱誠愛國之君子各清手續

財政部麥春山　余新禮佈告

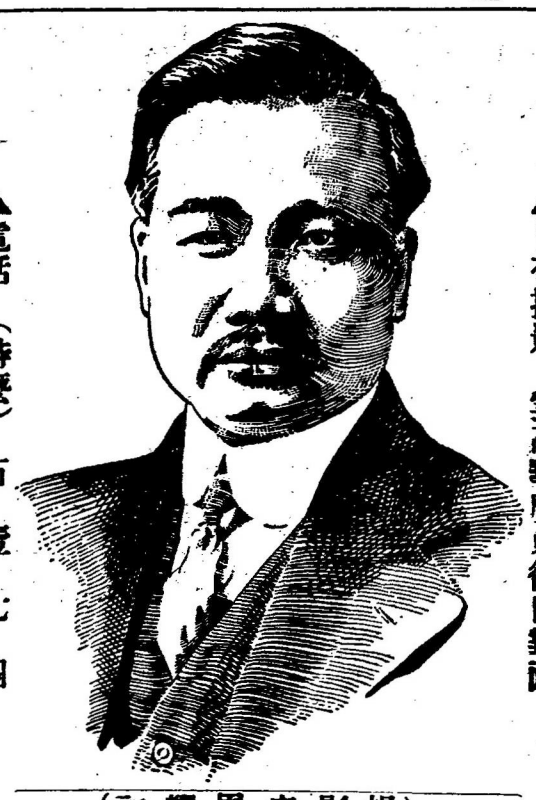

（攝影家周耀初）

▲日夜攝影　雲高華廣東街口對面

▲電話（詩麼）五壹七四

注意

本館自一千九百零十年至到如今所有相底一概保存諸君如欲將舊相底再晒均聽其便

中華自由快車公司
Chinese Taxi Co.
Phone Sey. 4385
1 Pender St. W.
Vancouver, B. C.

啓者本公司自置最新式自由快車專載客商遊車或往來各處晝夜利便價亦從廉同胞賜顧請電話來

▲電話（詩磨）四三八五

▲車站在三盛運記門口即北京樓下

中華自由快車公司　謹啓

和昌（二埠）

中秋月餅（龍鳳禮餅）

司理人劉心啓

Wo Chong 882 Ramage Street
P. O. Box 672 New Westminster, B. C.

本號餅食　與別不同　貨眞價實　遠近馳名
送禮品物　色色鮮明　接理香邑　滙兌金銀
諸君光顧　倒屣歡迎

花柳專科

第一個此乃老人達年爛柳疾潛所由來當日少年無人花柳所染惡毒致因醫者不為明藥得下條毒日久毒型入骨以至腐穿鼻爛盲目失明痛苦難堪經有醫生或用經口藥不通暢時醫空日久必然復發體虛氣弱爛本醫生之接骨丹食後吾由得口流出業經大小二便而去並無傳身痛苦之患必須先接清內毒為本自然惡處立愈服此丸後三十天左右完全收功永無復發之患第二個輕生疗症尤少年經年作害誰不貪花色以婚情一旦失足青樓染得傳身惡毒斯時錢財耗盡疗毒出而難以見人欲向新上掛招牌已醫花柳奇證無治此等醫生不知凡幾或用藥未善或醫到半途而廢不知者以為全能未能復發其症更深是以道下條毒日後百病從此發生日久毒型入骨或型在骨骨膜痛或久穿破或變第四形圓毒型入骨骨膜痛日久穿破或變第五形圓毒型入骨骨膜痛日久穿破或變第六形圓毒型入骨骨膜痛日久穿破或變第七形圓毒型入骨骨膜痛日久穿破或變第八形圓毒型入骨骨膜痛日久穿破或變第九形圓毒型入骨骨膜痛日久穿破或變第十形圓毒型入骨骨膜痛日久穿破或變第十一形圓毒型入骨骨膜痛日久穿破或變第十二形圓毒型入骨骨膜痛日久穿破或變第十三形圓毒型入骨骨膜痛日久穿破或變第十四形圓毒型入骨骨膜痛日久穿破或變第十五形圓毒型入骨骨膜痛日久穿破或變第十六形圓毒型入骨骨膜痛日久穿破或變第十七形圓毒型入骨骨膜痛日久穿破或變第十八形圓毒型入骨骨膜痛日久穿破或變第十九形圓毒型入骨骨膜痛日久穿破或變第二十形圓毒型入骨骨膜痛日久穿破或變第二十一形圓毒型入骨骨膜痛日久穿破或變第二十二形圓毒型入骨骨膜痛日久穿破或變第二十三形圓毒型入骨骨膜痛日久穿破或變第二十四形圓毒型入骨骨膜痛日久穿破或變第二十五形圓毒型入骨骨膜痛日久穿破或變第二十六形圓毒型入骨骨膜痛日久穿破或變第二十七形圓毒型入骨骨膜痛日久穿破或變第二十八形圓毒型入骨骨膜痛日久穿破或變第二十九形圓毒型入骨骨膜痛日久穿破或變第三十形圓毒型入骨骨膜痛日久穿破或變第三十一形圓毒型入骨骨膜痛日久穿破或變第三十二形圓毒型入骨骨膜痛日久穿破或變第三十三形圓毒型入骨骨膜痛日久穿破或變第三十四形圓毒型入骨骨膜痛日久穿破或變第三十五形圓毒型入骨骨膜痛日久穿破或變第三十六形圓毒型入骨骨膜痛日久穿破或變第三十七形圓毒型入骨骨膜痛日久穿破或變第三十八形圓毒型入骨骨膜痛日久穿破或變第三十九形圓毒型入骨骨膜痛日久穿破或變第四十形圓毒型入骨骨膜痛日久穿破或變第四十一形圓毒型入骨骨膜痛日久穿破或變第四十二形圓毒型入骨骨膜痛日久穿破或變第四十三形圓毒型入骨骨膜痛日久穿破或變第四十四形圓毒型入骨骨膜痛日久穿破或變第四十五形圓毒型入骨骨膜痛日久穿破或變第四十六形圓毒型入骨骨膜痛日久穿破或變第四十七形圓毒型入骨骨膜痛日久穿破或變第四十八形圓毒型入骨骨膜痛日久穿破或變第四十九形圓毒型入骨骨膜痛日久穿破或變第五十形圓毒型入骨骨膜痛日久穿破或變第五十一形圓毒型入骨骨膜痛日久穿破或變第五十二形圓毒型入骨骨膜痛日久穿破或變第五十三形圓毒型入骨骨膜痛日久穿破或變第五十四形圓毒型入骨骨膜痛日久穿破或變第五十五形圓毒型入骨骨膜痛日久穿破或變第五十六形圓毒型入骨骨膜痛日久穿破或變第五十七形圓毒型入骨骨膜痛日久穿破或變第五十八形圓毒型入骨骨膜痛日久穿破或變第五十九形圓毒型入骨骨膜痛日久穿破或變第六十形圓毒型入骨骨膜痛日久穿破或變第六十一形圓毒型入骨骨膜痛日久穿破或變第六十二形圓毒型入骨骨膜痛日久穿破或變第六十三形圓毒型入骨骨膜痛日久穿破或變第六十四形圓毒型入骨骨膜痛日久穿破或變第六十五形圓毒型入骨骨膜痛日久穿破或變第六十六形圓毒型入骨骨膜痛日久穿破或變第六十七形圓毒型入骨骨膜痛日久穿破或變第六十八形圓毒型入骨骨膜痛日久穿破或變第六十九形圓毒型入骨骨膜痛日久穿破或變第七十形圓毒型入骨骨膜痛日久穿破或變第七十一形圓毒型入骨骨膜痛日久穿破或變第七十二形圓毒型入骨骨膜痛日久穿破或變第七十三形圓毒型入骨骨膜痛日久穿破或變第七十四形圓毒型入骨骨膜痛日久穿破或變第七十五形圓毒型入骨骨膜痛日久穿破或變第七十六形圓毒型入骨骨膜痛日久穿破或變第七十七形圓毒型入骨骨膜痛日久穿破或變第七十八形圓毒型入骨骨膜痛日久穿破或變第七十九形圓毒型入骨骨膜痛日久穿破或變第八十形圓毒型入骨骨膜痛日久穿破或變第八十一形圓毒型入骨骨膜痛日久穿破或變第八十二形圓毒型入骨骨膜痛日久穿破或變第八十三形圓毒型入骨骨膜痛日久穿破或變第八十四形圓毒型入骨骨膜痛日久穿破或變第八十五形圓毒型入骨骨膜痛日久穿破或變第八十六形圓毒型入骨骨膜痛日久穿破或變第八十七形圓毒型入骨骨膜痛日久穿破或變第八十八形圓毒型入骨骨膜痛日久穿破或變第八十九形圓毒型入骨骨膜痛日久穿破或變第九十形圓毒型入骨骨膜痛日久穿破或變第九十一形圓毒型入骨骨膜痛日久穿破或變第九十二形圓毒型入骨骨膜痛日久穿破或變第九十三形圓毒型入骨骨膜痛日久穿破或變第九十四形圓毒型入骨骨膜痛日久穿破或變第九十五形圓毒型入骨骨膜痛日久穿破或變第九十六形圓毒型入骨骨膜痛日久穿破或變第九十七形圓毒型入骨骨膜痛日久穿破或變第九十八形圓毒型入骨骨膜痛日久穿破或變第九十九形圓毒型入骨骨膜痛日久穿破或變第一百形圓毒型入骨骨膜痛日久穿破或變第一百一形圓毒型入骨骨膜痛日久穿破或變第一百二形圓毒型入骨骨膜痛日久穿破或變第一百三形圓毒型入骨骨膜痛日久穿破或變第一百四形圓毒型入骨骨膜痛日久穿破或變第一百五形圓毒型入骨骨膜痛日久穿破或變第一百六形圓毒型入骨骨膜痛日久穿破或變第一百七形圓毒型入骨骨膜痛日久穿破或變第一百八形圓毒型入骨骨膜痛日久穿破或變第一百九形圓毒型入骨骨膜痛日久穿破或變第一百十形圓毒型入骨骨膜痛日久穿破或變第一百十一形圓毒型入骨骨膜痛日久穿破或變第一百十二形圓毒型入骨骨膜痛日久穿破或變第一百十三形圓毒型入骨骨膜痛日久穿破或變第一百十四形圓毒型入骨骨膜痛日久穿破或變第一百十五形圓毒型入骨骨膜痛日久穿破或變第一百十六形圓毒型入骨骨膜痛日久穿破或變第一百十七形圓毒型入骨骨膜痛日久穿破或變第一百十八形圓毒型入骨骨膜痛日久穿破或變第一百十九形圓毒型入骨骨膜痛日久穿破或變第一百二十形圓毒型入骨骨膜痛日久穿破或變第一百二十一形圓毒型入骨骨膜痛日久穿破或變第一百二十二形圓毒型入骨骨膜痛日久穿破或變第一百二十三形圓毒型入骨骨膜痛日久穿破或變第一百二十四形圓毒型入骨骨膜痛日久穿破或變第一百二十五形圓毒型入骨骨膜痛日久穿破或變第一百二十六形圓毒型入骨骨膜痛日久穿破或變第一百二十七形圓毒型入骨骨膜痛日久穿破或變第一百二十八形圓毒型入骨骨膜痛日久穿破或變第一百二十九形圓毒型入骨骨膜痛日久穿破或變第一百三十形圓毒型入骨骨膜痛日久穿破或變第一百三十一形圓毒型入骨骨膜痛日久穿破或變第一百三十二形圓毒型入骨骨膜痛日久穿破或變第一百三十三形圓毒型入骨骨膜痛日久穿破或變第一百三十四形圓毒型入骨骨膜痛日久穿破或變第一百三十五形圓毒型入骨骨膜痛日久穿破或變第一百三十六形圓毒型入骨骨膜痛日久穿破或變第一百三十七形圓毒型入骨骨膜痛日久穿破或變第一百三十八形圓毒型入骨骨膜痛日久穿破或變第一百三十九形圓毒型入骨骨膜痛日久穿破或變第一百四十形圓毒型入骨骨膜痛日久穿破或變第一百四十一形圓毒型入骨骨膜痛日久穿破或變第一百四十二形圓毒型入骨骨膜痛日久穿破或變第一百四十三形圓毒型入骨骨膜痛日久穿破或變第一百四十四形圓毒型入骨骨膜痛日久穿破或變第一百四十五形圓毒型入骨骨膜痛日久穿破或變第一百四十六形圓毒型入骨骨膜痛日久穿破或變第一百四十七形圓毒型入骨骨膜痛日久穿破或變第一百四十八形圓毒型入骨骨膜痛日久穿破或變第一百四十九形圓毒型入骨骨膜痛日久穿破或變第一百五十形圓毒型入骨骨膜痛日久穿破或變第一百五十一形圓毒型入骨骨膜痛日久穿破或變第一百五十二形圓毒型入骨骨膜痛日久穿破或變第一百五十三形圓毒型入骨骨膜痛日久穿破或變第一百五十四形圓毒型入骨骨膜痛日久穿破或變第一百五十五形圓毒型入骨骨膜痛日久穿破或變第一百五十六形圓毒型入骨骨膜痛日久穿破或變第一百五十七形圓毒型入骨骨膜痛日久穿破或變第一百五十八形圓毒型入骨骨膜痛日久穿破或變第一百五十九形圓毒型入骨骨膜痛日久穿破或變第一百六十形圓毒型入骨骨膜痛日久穿破或變第一百六十一形圓毒型入骨骨膜痛日久穿破或變第一百六十二形圓毒型入骨骨膜痛日久穿破或變第一百六十三形圓毒型入骨骨膜痛日久穿破或變第一百六十四形圓毒型入骨骨膜痛日久穿破或變第一百六十五形圓毒型入骨骨膜痛日久穿破或變第一百六十六形圓毒型入骨骨膜痛日久穿破或變第一百六十七形圓毒型入骨骨膜痛日久穿破或變第一百六十八形圓毒型入骨骨膜痛日久穿破或變第一百六十九形圓毒型入骨骨膜痛日久穿破或變第一百七十形圓毒型入骨骨膜痛日久穿破或變第一百七十一形圓毒型入骨骨膜痛日久穿破或變第一百七十二形圓毒型入骨骨膜痛日久穿破或變第一百七十三形圓毒型入骨骨膜痛日久穿破或變第一百七十四形圓毒型入骨骨膜痛日久穿破或變第一百七十五形圓毒型入骨骨膜痛日久穿破或變第一百七十六形圓毒型入骨骨膜痛日久穿破或變第一百七十七形圓毒型入骨骨膜痛日久穿破或變第一百七十八形圓毒型入骨骨膜痛日久穿破或變第一百七十九形圓毒型入骨骨膜痛日久穿破或變第一百八十形圓毒型入骨骨膜痛日久穿破或變第一百八十一形圓毒型入骨骨膜痛日久穿破或變第一百八十二形圓毒型入骨骨膜痛日久穿破或變第一百八十三形圓毒型入骨骨膜痛日久穿破或變第一百八十四形圓毒型入骨骨膜痛日久穿破或變第一百八十五形圓毒型入骨骨膜痛日久穿破或變第一百八十六形圓毒型入骨骨膜痛日久穿破或變第一百八十七形圓毒型入骨骨膜痛日久穿破或變第一百八十八形圓毒型入骨骨膜痛日久穿破或變第一百八十九形圓毒型入骨骨膜痛日久穿破或變第一百九十形圓毒型入骨骨膜痛日久穿破或變第一百九十一形圓毒型入骨骨膜痛日久穿破或變第一百九十二形圓毒型入骨骨膜痛日久穿破或變第一百九十三形圓毒型入骨骨膜痛日久穿破或變第一百九十四形圓毒型入骨骨膜痛日久穿破或變第一百九十五形圓毒型入骨骨膜痛日久穿破或變第一百九十六形圓毒型入骨骨膜痛日久穿破或變第一百九十七形圓毒型入骨骨膜痛日久穿破或變第一百九十八形圓毒型入骨骨膜痛日久穿破或變第一百九十九形圓毒型入骨骨膜痛日久穿破或變第二百形圓毒型入骨骨膜痛日久穿破或變第二百一形圓毒型入骨骨膜痛日久穿破或變第二百二形圓毒型入骨骨膜痛日久穿破或變第二百三形圓毒型入骨骨膜痛日久穿破或變第二百四形圓毒型入骨骨膜痛日久穿破或變第二百五形圓毒型入骨骨膜痛日久穿破或變第二百六形圓毒型入骨骨膜痛日久穿破或變第二百七形圓毒型入骨骨膜痛日久穿破或變第二百八形圓毒型入骨骨膜痛日久穿破或變第二百九形圓毒型入骨骨膜痛日久穿破或變第二百十形圓毒型入骨骨膜痛日久穿破或變第二百十一形圓毒型入骨骨膜痛日久穿破或變第二百十二形圓毒型入骨骨膜痛日久穿破或變第二百十三形圓毒型入骨骨膜痛日久穿破或變第二百十四形圓毒型入骨骨膜痛日久穿破或變第二百十五形圓毒型入骨骨膜痛日久穿破或變第二百十六形圓毒型入骨骨膜痛日久穿破或變第二百十七形圓毒型入骨骨膜痛日久穿破或變第二百十八形圓毒型入骨骨膜痛日久穿破或變第二百十九形圓毒型入骨骨膜痛日久穿破或變第二百二十形圓毒型入骨骨膜痛日久穿破或變第二百二十一形圓毒型入骨骨膜痛日久穿破或變第二百二十二形圓毒型入骨骨膜痛日久穿破或變第二百二十三形圓毒型入骨骨膜痛日久穿破或變第二百二十四形圓毒型入骨骨膜痛日久穿破或變第二百二十五形圓毒型入骨骨膜痛日久穿破或變第二百二十六形圓毒型入骨骨膜痛日久穿破或變第二百二十七形圓毒型入骨骨膜痛日久穿破或變第二百二十八形圓毒型入骨骨膜痛日久穿破或變第二百二十九形圓毒型入骨骨膜痛日久穿破或變第二百三十形圓毒型入骨骨膜痛日久穿破或變第二百三十一形圓毒型入骨骨膜痛日久穿破或變第二百三十二形圓毒型入骨骨膜痛日久穿破或變第二百三十三形圓毒型入骨骨膜痛日久穿破或變第二百三十四形圓毒型入骨骨膜痛日久穿破或變第二百三十五形圓毒型入骨骨膜痛日久穿破或變第二百三十六形圓毒型入骨骨膜痛日久穿破或變第二百三十七形圓毒型入骨骨膜痛日久穿破或變第二百三十八形圓毒型入骨骨膜痛日久穿破或變第二百三十九形圓毒型入骨骨膜痛日久穿破或變第二百四十形圓毒型入骨骨膜痛日久穿破或變第二百四十一形圓毒型入骨骨膜痛日久穿破或變第二百四十二形圓毒型入骨骨膜痛日久穿破或變第二百四十三形圓毒型入骨骨膜痛日久穿破或變第二百四十四形圓毒型入骨骨膜痛日久穿破或變第二百四十五形圓毒型入骨骨膜痛日久穿破或變第二百四十六形圓毒型入骨骨膜痛日久穿破或變第二百四十七形圓毒型入骨骨膜痛日久穿破或變第二百四十八形圓毒型入骨骨膜痛日久穿破或變第二百四十九形圓毒型入骨骨膜痛日久穿破或變第二百五十形圓毒型入骨骨膜痛日久穿破或變第二百五十一形圓毒型入骨骨膜痛日久穿破或變第二百五十二形圓毒型入骨骨膜痛日久穿破或變第二百五十三形圓毒型入骨骨膜痛日久穿破或變第二百五十四形圓毒型入骨骨膜痛日久穿破或變第二百五十五形圓毒型入骨骨膜痛日久穿破或變第二百五十六形圓毒型入骨骨膜痛日久穿破或變第二百五十七形圓毒型入骨骨膜痛日久穿破或變第二百五十八形圓毒型入骨骨膜痛日久穿破或變第二百五十九形圓毒型入骨骨膜痛日久穿破或變第二百六十形圓毒型入骨骨膜痛日久穿破或變第二百六十一形圓毒型入骨骨膜痛日久穿破或變第二百六十二形圓毒型入骨骨膜痛日久穿破或變第二百六十三形圓毒型入骨骨膜痛日久穿破或變第二百六十四形圓毒型入骨骨膜痛日久穿破或變第二百六十五形圓毒型入骨骨膜痛日久穿破或變第二百六十六形圓毒型入骨骨膜痛日久穿破或變第二百六十七形圓毒型入骨骨膜痛日久穿破或變第二百六十八形圓毒型入骨骨膜痛日久穿破或變第二百六十九形圓毒型入骨骨膜痛日久穿破或變第二百七十形圓毒型入骨骨膜痛日久穿破或變第二百七十一形圓毒型入骨骨膜痛日久穿破或變第二百七十二形圓毒型入骨骨膜痛日久穿破或變第二百七十三形圓毒型入骨骨膜痛日久穿破或變第二百七十四形圓毒型入骨骨膜痛日久穿破或變第二百七十五形圓毒型入骨骨膜痛日久穿破或變第二百七十六形圓毒型入骨骨膜痛日久穿破或變第二百七十七形圓毒型入骨骨膜痛日久穿破或變第二百七十八形圓毒型入骨骨膜痛日久穿破或變第二百七十九形圓毒型入骨骨膜痛日久穿破或變第二百八十形圓毒型入骨骨膜痛日久穿破或變第二百八十一形圓毒型入骨骨膜痛日久穿破或變第二百八十二形圓毒型入骨骨膜痛日久穿破或變第二百八十三形圓毒型入骨骨膜痛日久穿破或變第二百八十四形圓毒型入骨骨膜痛日久穿破或變第二百八十五形圓毒型入骨骨膜痛日久穿破或變第二百八十六形圓毒型入骨骨膜痛日久穿破或變第二百八十七形圓毒型入骨骨膜痛日久穿破或變第二百八十八形圓毒型入骨骨膜痛日久穿破或變第二百八十九形圓毒型入骨骨膜痛日久穿破或變第二百九十形圓毒型入骨骨膜痛日久穿破或變第二百九十一形圓毒型入骨骨膜痛日久穿破或變第二百九十二形圓毒型入骨骨膜痛日久穿破或變第二百九十三形圓毒型入骨骨膜痛日久穿破或變第二百九十四形圓毒型入骨骨膜痛日久穿破或變第二百九十五形圓毒型入骨骨膜痛日久穿破或變第二百九十六形圓毒型入骨骨膜痛日久穿破或變第二百九十七形圓毒型入骨骨膜痛日久穿破或變第二百九十八形圓毒型入骨骨膜痛日久穿破或變第二百九十九形圓毒型入骨骨膜痛日久穿破或變第三百形圓毒型入骨骨膜痛日久穿破或變第三百一形圓毒型入骨骨膜痛日久穿破或變第三百二形圓毒型入骨骨膜痛日久穿破或變第三百三形圓毒型入骨骨膜痛日久穿破或變第三百四形圓毒型入骨骨膜痛日久穿破或變第三百五形圓毒型入骨骨膜痛日久穿破或變第三百六形圓毒型入骨骨膜痛日久穿破或變第三百七形圓毒型入骨骨膜痛日久穿破或變第三百八形圓毒型入骨骨膜痛日久穿破或變第三百九形圓毒型入骨骨膜痛日久穿破或變第三百十形圓毒型入骨骨膜痛日久穿破或變第三百十一形圓毒型入骨骨膜痛日久穿破或變第三百十二形圓毒型入骨骨膜痛日久穿破或變第三百十三形圓毒型入骨骨膜痛日久穿破或變第三百十四形圓毒型入骨骨膜痛日久穿破或變第三百十五形圓毒型入骨骨膜痛日久穿破或變第三百十六形圓毒型入骨骨膜痛日久穿破或變第三百十七形圓毒型入骨骨膜痛日久穿破或變第三百十八形圓毒型入骨骨膜痛日久穿破或變第三百十九形圓毒型入骨骨膜痛日久穿破或變第三百二十形圓毒型入骨骨膜痛日久穿破或變第三百二十一形圓毒型入骨骨膜痛日久穿破或變第三百二十二形圓毒型入骨骨膜痛日久穿破或變第三百二十三形圓毒型入骨骨膜痛日久穿破或變第三百二十四形圓毒型入骨骨膜痛日久穿破或變第三百二十五形圓毒型入骨骨膜痛日久穿破或變第三百二十六形圓毒型入骨骨膜痛日久穿破或變第三百二十七形圓毒型入骨骨膜痛日久穿破或變第三百二十八形圓毒型入骨骨膜痛日久穿破或變第三百二十九形圓毒型入骨骨膜痛日久穿破或變第三百三十形圓毒型入骨骨膜痛日久穿破或變第三百三十一形圓毒型入骨骨膜痛日久穿破或變第三百三十二形圓毒型入骨骨膜痛日久穿破或變第三百三十三形圓毒型入骨骨膜痛日久穿破或變第三百三十四形圓毒型入骨骨膜痛日久穿破或變第三百三十五形圓毒型入骨骨膜痛日久穿破或變第三百三十六形圓毒型入骨骨膜痛日久穿破或變第三百三十七形圓毒型入骨骨膜痛日久穿破或變第三百三十八形圓毒型入骨骨膜痛日久穿破或變第三百三十九形圓毒型入骨骨膜痛日久穿破或變第三百四十形圓毒型入骨骨膜痛日久穿破或變第三百四十一形圓毒型入骨骨膜痛日久穿破或變第三百四十二形圓毒型入骨骨膜痛日久穿破或變第三百四十三形圓毒型入骨骨膜痛日久穿破或變第三百四十四形圓毒型入骨骨膜痛日久穿破或變第三百四十五形圓毒型入骨骨膜痛日久穿破或變第三百四十六形圓毒型入骨骨膜痛日久穿破或變第三百四十七形圓毒型入骨骨膜痛日久穿破或變第三百四十八形圓毒型入骨骨膜痛日久穿破或變第三百四十九形圓毒型入骨骨膜痛日久穿破或變第三百五十形圓毒型入骨骨膜痛日久穿破或變第三百五十一形圓毒型入骨骨膜痛日久穿破或變第三百五十二形圓毒型入骨骨膜痛日久穿破或變第三百五十三形圓毒型入骨骨膜痛日久穿破或變第三百五十四形圓毒型入骨骨膜痛日久穿破或變第三百五十五形圓毒型入骨骨膜痛日久穿破或變第三百五十六形圓毒型入骨骨膜痛日久穿破或變第三百五十七形圓毒型入骨骨膜痛日久穿破或變第三百五十八形圓毒型入骨骨膜痛日久穿破或變第三百五十九形圓毒型入骨骨膜痛日久穿破或變第三百六十形圓毒型入骨骨膜痛日久穿破或變第三百六十一形圓毒型入骨骨膜痛日久穿破或變第三百六十二形圓毒型入骨骨膜痛日久穿破或變第三百六十三形圓毒型入骨骨膜痛日久穿破或變第三百六十四形圓毒型入骨骨膜痛日久穿破或變第三百六十五形圓毒型入骨骨膜痛日久穿破或變第三百六十六形圓毒型入骨骨膜痛日久穿破或變第三百六十七形圓毒型入骨骨膜痛日久穿破或變第三百六十八形圓毒型入骨骨膜痛日久穿破或變第三百六十九形圓毒型入骨骨膜痛日久穿破或變第三百七十形圓毒型入骨骨膜痛日久穿破或變第三百七十一形圓毒型入骨骨膜痛日久穿破或變第三百七十二形圓毒型入骨骨膜痛日久穿破或變第三百七十三形圓毒型入骨骨膜痛日久穿破或變第三百七十四形圓毒型入骨骨膜痛日久穿破或變第三百七十五形圓毒型入骨骨膜痛日久穿破或變第三百七十六形圓毒型入骨骨膜痛日久穿破或變第三百七十七形圓毒型入骨骨膜痛日久穿破或變第三百七十八形圓毒型入骨骨膜痛日久穿破或變第三百七十九形圓毒型入骨骨膜痛日久穿破或變第三百八十形圓毒型入骨骨膜痛日久穿破或變第三百八十一形圓毒型入骨骨膜痛日久穿破或變第三百八十二形圓毒型入骨骨膜痛日久穿破或變第三百八十三形圓毒型入骨骨膜痛日久穿破或變第三百八十四形圓毒型入骨骨膜痛日久穿破或變第三百八十五形圓毒型入骨骨膜痛日久穿破或變第三百八十六形圓毒型入骨骨膜痛日久穿破或變第三百八十七形圓毒型入骨骨膜痛日久穿破或變第三百八十八形圓毒型入骨骨膜痛日久穿破或變第三百八十九形圓毒型入骨骨膜痛日久穿破或變第三百九十形圓毒型入骨骨膜痛日久穿破或變第三百九十一形圓毒型入骨骨膜痛日久穿破或變第三百九十二形圓毒型入骨骨膜痛日久穿破或變第三百九十三形圓毒型入骨骨膜痛日久穿破或變第三百九十四形圓毒型入骨骨膜痛日久穿破或變第三百九十五形圓毒型入骨骨膜痛日久穿破或變第三百九十六形圓毒型入骨骨膜痛日久穿破或變第三百九十七形圓毒型入骨骨膜痛日久穿破或變第三百九十八形圓毒型入骨骨膜痛日久穿破或變第三百九十九形圓毒型入骨骨膜痛日久穿破或變第四百形圓毒型入骨骨膜痛日久穿破或變第四百一形圓毒型入骨骨膜痛日久穿破或變第四百二形圓毒型入骨骨膜痛日久穿破或變第四百三形圓毒型入骨骨膜痛日久穿破或變第四百四形圓毒型入骨骨膜痛日久穿破或變第四百五形圓毒型入骨骨膜痛日久穿破或變第四百六形圓毒型入骨骨膜痛日久穿破或變第四百七形圓毒型入骨骨膜痛日久穿破或變第四百八形圓毒型入骨骨膜痛日久穿破或變第四百九形圓毒型入骨骨膜痛日久穿破或變第四百十形圓毒型入骨骨膜痛日久穿破或變第四百十一形圓毒型入骨骨膜痛日久穿破或變第四百十二形圓毒型入骨骨膜痛日久穿破或變第四百十三形圓毒型入骨骨膜痛日久穿破或變第四百十四形圓毒型入骨骨膜痛日久穿破或變第四百十五形圓毒型入骨骨膜痛日久穿破或變第四百十六形圓毒型入骨骨膜痛日久穿破或變第四百十七形圓毒型入骨骨膜痛日久穿破或變第四百十八形圓毒型入骨骨膜痛日久穿破或變第四百十九形圓毒型入骨骨膜痛日久穿破或變第四百二十形圓毒型入骨骨膜痛日久穿破或變第四百二十一形圓毒型入骨骨膜痛日久穿破或變第四百二十二形圓毒型入骨骨膜痛日久穿破或變第四百二十三形圓毒型入骨骨膜痛日久穿破或變第四百二十四形圓毒型入骨骨膜痛日久穿破或變第四百二十五形圓毒型入骨骨膜痛日久穿破或變第四百二十六形圓毒型入骨骨膜痛日久穿破或變第四百二十七形圓毒型入骨骨膜痛日久穿破或變第四百二十八形圓毒型入骨骨膜痛日久穿破或變第四百二十九形圓毒型入骨骨膜痛日久穿破或變第四百三十形圓毒型入骨骨膜痛日久穿破或變第四百三十一形圓毒型入骨骨膜痛日久穿破或變第四百三十二形圓毒型入骨骨膜痛日久穿破或變第四百三十三形圓毒型入骨骨膜痛日久穿破或變第四百三十四形圓毒型入骨骨膜痛日久穿破或變第四百三十五形圓毒型入骨骨膜痛日久穿破或變第四百三十六形圓毒型入骨骨膜痛日久穿破或變第四百三十七形圓毒型入骨骨膜痛日久穿破或變第四百三十八形圓毒型入骨骨膜痛日久穿破或變第四百三十九形圓毒型入骨骨膜痛日久穿破或變第四百四十形圓毒型入骨骨膜痛日久穿破或變第四百四十一形圓毒型入骨骨膜痛日久穿破或變第四百四十二形圓毒型入骨骨膜痛日久穿破或變第四百四十三形圓毒型入骨骨膜痛日久穿破或變第四百四十四形圓毒型入骨骨膜痛日久穿破或變第四百四十五形圓毒型入骨骨膜痛日久穿破或變第四百四十六形圓毒型入骨骨膜痛日久穿破或變第四百四十七形圓毒型入骨骨膜痛日久穿破或變第四百四十八形圓毒型入骨骨膜痛日久穿破或變第四百四十九形圓毒型入骨骨膜痛日久穿破或變第四百五十形圓毒型入骨骨膜痛日久穿破或變第四百五十一形圓毒型入骨骨膜痛日久穿破或變第四百五十二形圓毒型入骨骨膜痛日久穿破或變第四百五十三形圓毒型入骨骨膜痛日久穿破或變第四百五十四形圓毒型入骨骨膜痛日久穿破或變第四百五十五形圓毒型入骨骨膜痛日久穿破或變第四百五十六形圓毒型入骨骨膜痛日久穿破或變第四百五十七形圓毒型入骨骨膜痛日久穿破或變第四百五十八形圓毒型入骨骨膜痛日久穿破或變第四百五十九形圓毒型入骨骨膜痛日久穿破或變第四百六十形圓毒型入骨骨膜痛日久穿破或變第四百六十一形圓毒型入骨骨膜痛日久穿破或變第四百六十二形圓毒型入骨骨膜痛日久穿破或變第四百六十三形圓毒型入骨骨膜痛日久穿破或變第四百六十四形圓毒型入骨骨膜痛日久穿破或變第四百六十五形圓毒型入骨骨膜痛日久穿破或變第四百六十六形圓毒型入骨骨膜痛日久穿破或變第四百六十七形圓毒型入骨骨膜痛日久穿破或變第四百六十八形圓毒型入骨骨膜痛日久穿破或變第四百六十九形圓毒型入骨骨膜痛日久穿破或變第四百七十形圓毒型入骨骨膜痛日久穿破或變第四百七十一形圓毒型入骨骨膜痛日久穿破或變第四百七十二形圓毒型入骨骨膜痛日久穿破或變第四百七十三形圓毒型入骨骨膜痛日久穿破或變第四百七十四形圓毒型入骨骨膜痛日久穿破或變第四百七十五形圓毒型入骨骨膜痛日久穿破或變第四百七十六形圓毒型入骨骨膜痛日久穿破或變第四百七十七形圓毒型入骨骨膜痛日久穿破或變第四百七十八形圓毒型入骨骨膜痛日久穿破或變第四百七十九形圓毒型入骨骨膜痛日久穿破或變第四百八十形圓毒型入骨骨膜痛日久穿破或變第四百八十一形圓毒型入骨骨膜痛日久穿破或變第四百八十二形圓毒型入骨骨膜痛日久穿破或變第四百八十三形圓毒型入骨骨膜痛日久穿破或變第四百八十四形圓毒型入骨骨膜痛日久穿破或變第四百八十五形圓毒型入骨骨膜痛日久穿破或變第四百八十六形圓毒型入骨骨膜痛日久穿破或變第四百八十七形圓毒型入骨骨膜痛日久穿破或變第四百八十八形圓毒型入骨骨膜痛日久穿破或變第四百八十九形圓毒型入骨骨膜痛日久穿破或變第四百九十形圓毒型入骨骨膜痛日久穿破或變第四百九十一形圓毒型入骨骨膜痛日久穿破或變第四百九十二形圓毒型入骨骨膜痛日久穿破或變第四百九十三形圓毒型入骨骨膜痛日久穿破或變第四百九十四形圓毒型入骨骨膜痛日久穿破或變第四百九十五形圓毒型入骨骨膜痛日久穿破或變第四百九十六形圓毒型入骨骨膜痛日久穿破或變第四百九十七形圓毒型入骨骨膜痛日久穿破或變第四百九十八形圓毒型入骨骨膜痛日久穿破或變第四百九十九形圓毒型入骨骨膜痛日久穿破或變第五百形圓毒型入骨骨膜痛日久穿破或變第五百一形圓毒型入骨骨膜痛日久穿破或變第五百二形圓毒型入骨骨膜痛日久穿破或變第五百三形圓毒型入骨骨膜痛日久穿破或變第五百四形圓毒型入骨骨膜痛日久穿破或變第五百五形圓毒型入骨骨膜痛日久穿破或變第五百六形圓毒型入骨骨膜痛日久穿破或變第五百七形圓毒型入骨骨膜痛日久穿破或變第五百八形圓毒型入骨骨膜痛日久穿破或變第五百九形圓毒型入骨骨膜痛日久穿破或變第五百十形圓毒型入骨骨膜痛日久穿破或變第五百十一形圓毒型入骨骨膜痛日久穿破或變第五百十二形圓毒型入骨骨膜痛日久穿破或變第五百十三形圓毒型入骨骨膜痛日久穿破或變第五百十四形圓毒型入骨骨膜痛日久穿破或變第五百十五形圓毒型入骨骨膜痛日久穿破或變第五百十六形圓毒型入骨骨膜痛日久穿破或變第五百十七形圓毒型入骨骨膜痛日久穿破或變第五百十八形圓毒型入骨骨膜痛日久穿破或變第五百十九形圓毒型入骨骨膜痛日久穿破或變第五百二十形圓毒型入骨骨膜痛日久穿破或變第五百二十一形圓毒型入骨骨膜痛日久穿破或變第五百二十二形圓毒型入骨骨膜痛日久穿破或變第五百二十三形圓毒型入骨骨膜痛日久穿破或變第五百二十四形圓毒型入骨骨膜痛日久穿破或變第五百二十五形圓毒型入骨骨膜痛日久穿破或變第五百二十六形圓毒型入骨骨膜痛日久穿破或變第五百二十七形圓毒型入骨骨膜痛日久穿破或變第五百二十八形圓毒型入骨骨膜痛日久穿破或變第五百二十九形圓毒型入骨骨膜痛日久穿破或變第五百三十形圓毒型入骨骨膜痛日久穿破或變第五百三十一形圓毒型入骨骨膜痛日久穿破或變第五百三十二形圓毒型入骨骨膜痛日久穿破或變第五百三十三形圓毒型入骨骨膜痛日久穿破或變第五百三十四形圓毒型入骨骨膜痛日久穿破或變第五百三十五形圓毒型入骨骨膜痛日久穿破或變第五百三十六形圓毒型入骨骨膜痛日久穿破或變第五百三十七形圓毒型入骨骨膜痛日久穿破或變第五百三十八形圓毒型入骨骨膜痛日久穿破或變第五百三十九形圓毒型入骨骨膜痛日久穿破或變第五百四十形圓毒型入骨骨膜痛日久穿破或變第五百四十一形圓毒型入骨骨膜痛日久穿破或變第五百四十二形圓毒型入骨骨膜痛日久穿破或變第五百四十三形圓毒型入骨骨膜痛日久穿破或變第五百四十四形圓毒型入骨骨膜痛日久穿破或變第五百四十五形圓毒型入骨骨膜痛日久穿破或變第五百四十六形圓毒型入骨骨膜痛日久穿破或變第五百四十七形圓毒型入骨骨膜痛日久穿破或變第五百四十八形圓毒型入骨骨膜痛日久穿破或變第五百四十九形圓毒型入骨骨膜痛日久穿破或變第五百五十形圓毒型入骨骨膜痛日久穿破或變第五百五十一形圓毒型入骨骨膜痛日久穿破或變第五百五十二形圓毒型入骨骨膜痛日久穿破或變第五百五十三形圓毒型入骨骨膜痛日久穿破或變第五百五十四形圓毒型入骨骨膜痛日久穿破或變第五百五十五形圓毒型入骨骨膜痛日久穿破或變第五百五十六形圓毒型入骨骨膜痛日久穿破或變第五百五十七形圓毒型入骨骨膜痛日久穿破或變第五百五十八形圓毒型入骨骨膜痛日久穿破或變第五百五十九形圓毒型入骨骨膜痛日久穿破或變第五百六十形圓毒型入骨骨膜痛日久穿破或變第五百六十一形圓毒型入骨骨膜痛日久穿破或變第五百六十二形圓毒型入骨骨膜痛日久穿破或變第五百六十三形圓毒型入骨骨膜痛日久穿破或變第五百六十四形圓毒型入骨骨膜痛日久穿破或變第五百六十五形圓毒型入骨骨膜痛日久穿破或變第五百六十六形圓毒型入骨骨膜痛日久穿破或變第五百六十七形圓毒型入骨骨膜痛日久穿破或變第五百六十八形圓毒型入骨骨膜痛日久穿破或變第五百六十九形圓毒型入骨骨膜痛日久穿破或變第五百七十形圓毒型入骨骨膜痛日久穿破或變第五百七十一形圓毒型入骨骨膜痛日久